REPUBBLICA ITALIANA

BOLLETTINO UFFICIALE

della Regione Puglia

REGIONE PUGLIA

ANNO LIII | BARI, 6 OTTOBRE 2022 | **n. 108**



Corte Costituzionale
Atti regionali
Atti e comunicazioni degli Enti Locali
Appalti - Bandi
Concorsi
Avvisi

Il Bollettino Ufficiale della Regione Puglia si pubblica con frequenza infrasettimanale ed è diviso in due parti.

Nella parte I sono pubblicati:

a) sentenze ed ordinanze della Corte Costituzionale riguardanti leggi della Regione Puglia;
b) ricorsi e sentenze di Organi giurisdizionali che prevedono un coinvolgimento della Regione Puglia;
c) leggi e regolamenti regionali;
d) deliberazioni del Consiglio Regionale riguardanti la convalida degli eletti;
e) atti e circolari aventi rilevanza esterna;
f) comunicati ufficiali emanati dal Presidente della Regione e dal Presidente del Consiglio Regionale;
g) atti relativi all'elezione dell'Ufficio di Presidenza dell'Assemblea, della Giunta regionale, delle Commissioni permanenti e loro eventuali dimissioni;
h) deliberazioni, atti e provvedimenti generali attuativi delle direttive ed applicativi dei regolamenti della Comunità Europea;
i) disegni di legge ai sensi dell'art. 8 della L.R. n. 19/97;
j) lo Statuto regionale e le sue modificazioni;
k) richieste di referendum con relativi risultati;
l) piano di sviluppo regionale con aggiornamenti o modifiche.

Nella parte II sono pubblicati:

a) decreti ed ordinanze del Presidente della Giunta regionale;
b) deliberazioni della Giunta regionale;
c) determinazioni dirigenziali;
d) decreti ed ordinanze del Presidente della Giunta regionale in veste di Commissario delegato;
e) atti del Difensore Civico regionale come previsto da norme regionali o su disposizioni del Presidente o della Giunta;
f) atti degli Enti Locali;
g) deliberazioni del Consiglio Regionale;
h) statuti di enti locali;
i) concorsi;
j) avvisi di gara;
k) annunci legali;
l) avvisi;
m) rettifiche;
n) atti di organi non regionali, di altri enti o amministrazioni, aventi particolare rilievo e la cui pubblicazione non è prescritta.

SOMMARIO

"Avviso per i redattori e per gli Enti:
Il Bollettino Ufficiale della Regione Puglia si attiene alle regole della Legge 150/2000 per la semplificazione del linguaggio e per la facilitazione dell'accesso dei cittadini alla comprensione degli atti della Pubblica Amministrazione. Tutti i redattori e gli Enti inserzionisti sono tenuti ad evitare sigle, acronimi, abbreviazioni, almeno nei titoli di testa dei provvedimenti".

PARTE PRIMA

Corte Costituzionale

ORDINANZA n. 115/2022
Ordinanza di sospensione del 6 giugno 2022 della Corte di appello di Bari Ricorso in appello n. R.G. 368/2020 proposto da ASL BT contro R.T.I. costituito tra Manelli Impresa S.r.l. ed Eurosistemi S.r.l.. Legittimità costituzionale dell'articolo 23, comma 2 della L.R. n. 13/2001. 62843

PARTE SECONDA

Atti regionali

DECRETO DEL PRESIDENTE DELLA GIUNTA REGIONALE 27 settembre 2022, n. 392
Legge regionale 30 settembre 2004. n. 15 e s.m.i. Azienda di Servizi alla Persona ASP "ISPE - Istituto per i servizi alla persona per l'Europa" con sede inLecce. Nomina del Commissario Straordinario. 62864

DETERMINAZIONE DEL DIRIGENTE SEZIONE ATTUAZIONE DEI PROGRAMMI COMUNITARI PER L'AGRICOLTURA 26 settembre 2022, n. 676
Programma di Sviluppo Rurale Regione Puglia 2014/2020 - Misura 19 "Sostegno allo sviluppo locale LEADER - (SLTP - sviluppo locale di tipo partecipativo)" - Sottomisura 19.2 "Sostegno all'esecuzione degli interventi nell'ambito della strategia di sviluppo locale di tipo partecipativo" - "Avviso pubblico per la presentazione delle domande di sostegno relative agli interventi a regia diretta a valere sulla misura 7", approvato con DAG n. 144 del 23/05/2019 e pubblicato nel BURP n. 61 del 06/06/2019 - Provvedimento di concessione degli aiuti in favore del G.A.L. Valle della Cupa società a responsabilità limitata. 62866

DETERMINAZIONE DEL DIRIGENTE SEZIONE ATTUAZIONE DEI PROGRAMMI COMUNITARI PER L'AGRICOLTURA 27 settembre 2022, n. 681
P.S.R. Puglia 2014/2022 - Misura 16 - Cooperazione - Sottomisura 16.2 "Sostegno a progetti pilota e allo sviluppo di nuovi prodotti, pratiche, processi e tecnologie". Avviso Pubblico approvato con D.A.G. n. 194 del 12/09/2018, pubblicata nel B.U.R.P. n. 121 del 20/09/2018.
Titolo del progetto: "GESTIONE FORESTALE SOSTENIBILE NELLE AZIENDE AGROSILVOPASTORALI DEL GARGANO" Acronimo: FORGARGANO
Soggetto capofila: CONSORZIO DI BONIFICA MONTANA DEL GARGANO
CUP: B77H20001830009

Proroga termine di scadenza per la conclusione delle attività previste dal progetto approvate e ammesse a finanziamento. 62905

DETERMINAZIONE DEL DIRIGENTE SEZIONE ATTUAZIONE DEI PROGRAMMI COMUNITARI PER L'AGRICOLTURA 27 settembre 2022, n. 682

P.S.R. Puglia 2014/2022 - Misura 16 - Cooperazione - Sottomisura 16.2 "Sostegno a progetti pilota e allo sviluppo di nuovi prodotti, pratiche, processi e tecnologie". Avviso Pubblico approvato con D.A.G. n. 194 del 12/09/2018, pubblicata nel B.U.R.P. n. 121 del 20/09/2018.

Titolo del progetto: Olive Biodiversity for Saving Salento from Xylella

Soggetto capofila: IMPRESA VERDE PUGLIA S.R.L.

CUP: B89J20000060009

Proroga termine di scadenza per la conclusione delle attività previste dal progettoapprovate e ammesse a finanziamento. 62912

DETERMINAZIONE DEL DIRIGENTE SEZIONE ATTUAZIONE DEI PROGRAMMI COMUNITARI PER L'AGRICOLTURA 28 settembre 2022, n. 684

P.S.R. Puglia 2014/2022 - Sottomisura 8.3 "Sostegno ad interventi di prevenzione danni al patrimonio forestale causati da incendi, da calamità naturali ed eventi catastrofici".

Avviso pubblico approvato con Determina dell'Autorità di Gestione (DAdG) n. 144 del 10.07.2017, pubblicato nel BURP n. 86 del 20.07.2017.

Rettifica in autotutela della DDS n. 510 del 21.07.2022 "Aggiornamento e scorrimento della graduatoria di cui alla DDS. n. 249 del 11/04/2022 e adempimenti consequenziali"- rideterminazione importo ammesso per il Comune di Porto Cesareo. 62919

DETERMINAZIONE DEL DIRIGENTE SEZIONE ATTUAZIONE DEI PROGRAMMI COMUNITARI PER L'AGRICOLTURA 29 settembre 2022, n. 693

Programma di Sviluppo Rurale 2014-2022. Misura 6 "Sviluppo delle aziende agricole e delle imprese". Sottomisura 6.1 "Aiuto all'avviamento di imprese per i giovani agricoltori" Avviso approvato con DAdG n. 60/2022 (BURP n. 59/2022) - mod. con DAdG 93/2022 (BURP n.73/2022) - Approvazione graduatoria 62929

DETERMINAZIONE DEL DIRIGENTE SEZIONE ATTUAZIONE PROGRAMMI COMUNITARI PER L'AGRICOLTURA 30 settembre 2022, n. 697

Programma di Sviluppo Rurale 2014-2022. Misura 10 - Sottomisura 10.1 "Pagamenti agro climatico ambientali" - Operazione 10.1.2 "Incremento sostanza organica e difesa dei suoli" - Bando 2016 - Esecuzione sentenza Consiglio di Stato n. 6994/2022 pubblicata in data 8.08.2022 relativa al ricorso presentato dall'Azienda Agricola Pepe Marilena. 62945

DETERMINAZIONE DEL DIRIGENTE SEZIONE ATTUAZIONE DEI PROGRAMMI COMUNITARI PER L'AGRICOLTURA 3 ottobre 2022, n. 698

PSR 2014/2022 della Puglia - Sottomisura 5.2 "Sostegno a investimenti per il ripristino terreni agricoli e potenziale produttivo danneggiato da calamità naturali, avversità atmosferiche ed eventi catastrofici" - TERMINE DI ULTIMAZIONE DEGLI INTERVENTI - ULTERIORI DISPOSIZIONI. 62950

DETERMINAZIONE DEL DIRIGENTE SEZIONE COMPETITIVITÀ DELLE FILIERE AGROALIMENTARI 29 settembre 2022, n. 227

OCM Vino - "Misura Investimenti" - Campagna 2022-2023. Piano Nazionale di Sostegno Vitivinicolo - Reg. (UE) n. 1308/2013 - Regolamento delegato (Ue) n. 2016/1149 e Regolamento di esecuzione (Ue) n. 2016/1150 - D.M. n. 911 del 14 febbraio 2017 e successivi. Istruzioni Operative di Agea n. 39 del 27/04/2022.

Avviso per la presentazione delle domande di aiuto relative alla Misura "Investimenti". Proroga termini per la presentazione delle domande di aiuto relative alla Misura "Investimenti" al 10 ottobre 2022. 62957

DETERMINAZIONE DEL DIRIGENTE SEZIONE COMPETITIVITÀ DELLE FILIERE AGROALIMENTARI 4 ottobre 2022, n. 232

Legge Regionale 6 agosto 2021 n. 29 recante "Disciplina dell'enoturismo" come modificata dalla legge regionale 4 marzo 2022, n. 3 e D.G.R. n. 804 del 6 giugno 2022 "Istituzione dell'Elenco degli operatori delle attività di enoturismo.

Approvazione delle linee guida e modulistica per la richiesta di iscrizione nell'Elenco regionale degli operatori delle attività di enoturismo. 62961

DETERMINAZIONE DEL DIRIGENTE SEZIONE COMPETITIVITÀ DELLE FILIERE AGROALIMENTARI 4 ottobre 2022, n. 233

Legge regionale 6 giugno 2017, n. 21 "Promozione della coltivazione della canapa per scopi produttivi e ambientali". DDS Competitività delle Filiere Agroalimentari n. 154 del 14.07.2022 - Avviso Pubblico per la presentazione di Progetti di Ricerca ed Innovazione e Interventi a carattere Pilota. Esito ricevibilità proposte e nomina Commissione di Valutazione. 62973

DETERMINAZIONE DEL DIRIGENTE SEZIONE FARMACI, DISPOSITIVI MEDICI E ASSISTENZA INTEGRATIVA 29 settembre 2022, n. 80

D.L.vo 219/06 - Revoca dell'autorizzazione concessa con D.D. n. 52 del 17.03.2021, alla distribuzione all'ingrosso di materie prime farmacologicamente attive per uso umano alla ditta "Fontana S.r.l." – Canosa (BT). 62977

DETERMINAZIONE DEL DIRIGENTE SEZIONE FORMAZIONE 21 settembre 2022, n. 1432

POR Puglia FESR - FSE 2014-2020. Fondo Sociale Europeo - Avviso pubblico n. 4/2016 "Piani Formativi Aziendali" approvato con A.D. n 564/2016 e ss.mm.ii.- disposizione di accertamento e Impegno di spesa in favore di n. 12 beneficiari di cui all'allegato C) dell'Atto Dirigenziale n. 1254 del 05/08/2022 (XXIX° Elenco). 62979

DETERMINAZIONE DEL DIRIGENTE SEZIONE FORMAZIONE 27 settembre 2022, n. 1466

D.G.R. 1513/2020 - APQ Area Interna Gargano - Scheda intervento 2.2. Approvazione proposta progettuale. Disposizione di accertamento e impegno di spesa. 62987

DETERMINAZIONE DEL DIRIGENTE SEZIONE FORMAZIONE 29 settembre 2022, n. 1474

POR Puglia FESR - FSE 2014-2020. Fondo Sociale Europeo - Avviso pubblico "PassImprese2020". Approvazione esiti istruttorie delle istanze pervenute dal 15/06/2022 al 30/06/2022 (5° finestra di presentazione). ... 62992

DETERMINAZIONE DEL DIRIGENTE SEZIONE FORMAZIONE 3 ottobre 2022, n. 1489

Repertorio Regionale delle Figure Professionali - inserimento nuove figure: "TECNICO DELLO SVILUPPO DI PROGETTI FINANZIATI DA FONDI COMUNITARI" Codice 488 - "TECNICO DELLE ATTIVITÀ DI MEDIAZIONE PENALE E PENALE MINORILE" codice 489 - "RESPONSABILE PER LE ATTIVITÀ DI MEDIAZIONE FAMILIARE" codice 490. 63009

DETERMINAZIONE DEL DIRIGENTE SEZIONE FORMAZIONE 3 ottobre 2022, n. 1490

POR Puglia FESR - FSE 2014-2020. Fondo Sociale Europeo - Avviso pubblico n. 4/2016 "Piani Formativi Aziendali" approvato con A.D. n 564/2016 e ss.mm.ii. - Riesame degli esiti di valutazione approvati con AD 1328 del 08/09/2022 XXX° elenco - dell'istanza avente codice pratica WL1T6X7. 63030

DETERMINAZIONE DEL DIRIGENTE SEZIONE OSSERVATORIO FITOSANITARIO 27 settembre 2022, n. 105
Reg. (UE) 2020/1201 - D.Lgs 19 del 02/02/2021 - D.G.R. 343/2022. Prescrizione di misure di eradicazione ai sensi dell'art. 7 del Reg. (UE) 2020/1201 in agro di Polignano a Mare - Area indenne. 63035

DETERMINAZIONE DEL DIRIGENTE SEZIONE OSSERVATORIO FITOSANITARIO 27 settembre 2022, n. 106
Reg. (UE) 2020/1201 - D.Lgs 19 del 02/02/2021 - D.G.R. 343/2022. Prescrizione di misure di eradicazione ai sensi dell'art. 7 del Reg. (UE) 2020/1201 in agro di Polignano a Mare - Area delimitata di Monopoli. 63054

DETERMINAZIONE DEL DIRIGENTE SEZIONE OSSERVATORIO FITOSANITARIO 28 settembre 2022, n. 107
Reg. (UE) 2020/1201 - D.Lgs 19 del 02/02/2021 - D.G.R. 343/2022. Prescrizione di estirpazione di piante infette da Xylella f. (art. 13 del Reg. (UE) 2020/1201) in agro di Locorotondo - Area delimitata SALENTO. 63067

DETERMINAZIONE DEL DIRIGENTE SEZIONE OSSERVATORIO FITOSANITARIO 29 settembre 2022, n. 108
Reg. (UE) 2020/1201 - D.Lgs 19 del 02/02/2021 - D.G.R. 343/2022. Prescrizione di estirpazione di piante infette da Xylella f. (art. 13 del Reg. (UE) 2020/1201) in agro di Martina Franca (TA) - Area delimitata SALENTO. 63079

DETERMINAZIONE DEL DIRIGENTE SEZIONE OSSERVATORIO FITOSANITARIO 29 settembre 2022, n. 109
Reg. (UE) 2020/1201 - D.Lgs 19 del 02/02/2021 - D.G.R. 343/2022. Prescrizione di estirpazione di piante infette da Xylella f. (art. 13 del Reg. (UE) 2020/1201) in agro di Fasano - Area delimitata SALENTO. 63093

DETERMINAZIONE DEL DIRIGENTE SEZIONE POLITICHE E MERCATO DEL LAVORO 28 settembre 2022, n. 438
Avviso pubblico per l'acquisizione di manifestazioni di interesse per l'erogazione della Misura 1-B (Accoglienza, presa in carico, orientamento) del Piano di Attuazione Regionale relativo alla II fase della Garanzia Giovani, approvato con DGR n. 2075 del 18/11/2019 e successive modificazioni ed integrazioni, da parte degli operatori accreditati all'erogazione dei servizi al lavoro iscritti nell'Albo regionale istituito con Atto dirigenziale n. 270 del 13/07/2016 ai sensi degli artt. 5 della L.R. n. 25 del 29/09/2011, e 10 del R.R. n. 34 del 27/12/2012 – Autorizzazione all'erogazione della Misura 1B. 63110

DETERMINAZIONE DEL DIRIGENTE SEZIONE RICERCA E RELAZIONI INTERNAZIONALI 3 ottobre 2022, n. 514
L.R. 12/2005, art.8, "Iniziative per la pace e per lo sviluppo delle relazioni tra i popoli del Mediterraneo" - D.G.R. n. 786 del 30/05/2022, "Linee di indirizzo per avviso pubblico 2022" - Approvazione graduatoria definitiva relativa all'avviso pubblico di cui alla D.D. n. 237 del 15/06/2022. 63116

DETERMINAZIONE DEL DIRIGENTE DELEGATO SEZIONE RISORSE STRUMENTALI E TECNOLOGICHE SANITARIE 28 settembre 2022, n. 134
POR Puglia 2014-2020. Az. 9.12 FESR. Procedura negoziale DGR n. 1425/2021. AOU OO.RR. di Foggia. Definizione e pubblicazione elenco dei progetti ammessi e finanziati. 63124

DETERMINAZIONE DEL DIRIGENTE DELEGATO SEZIONE RISORSE STRUMENTALI E TECNOLOGICHE SANITARIE 28 settembre 2022, n. 135
POR Puglia 2014-2020. Az. 9.12 FESR. Procedura negoziale DGR n. 1425/2021. IRCCS ISTITUTO TUMORI "GIOVANNI PAOLO II". Definizione e pubblicazione elenco dei progetti ammessi e finanziati. 63129

DETERMINAZIONE DEL DIRIGENTE DELEGATO SEZIONE RISORSE STRUMENTALI E TECNOLOGICHE SANITARIE 29 settembre 2022, n. 139
POR Puglia 2014-2020. Az. 9.12 FESR. Procedura negoziale DGR n. 1425/2021. AZIENDA SANITARIA LOCALE BRINDISI. Ammissione a finanziamento intervento: "Lavori di completamento del piano terra della nuova Piastra del P.O. di Ostuni". 63134

DETERMINAZIONE DEL DIRIGENTE SEZIONE STRATEGIE E GOVERNO DELL'OFFERTA 19 settembre 2022, n. 334
Centri ambulatoriali di riabilitazione ex art. 26 della L. n. 833/1978 siti in Margherita di Savoia alla via Africa Orientale s.n., in Trinitapoli alla via Reggio Calabria n. 69 e in S. Ferdinando di Puglia alla via Trinitapoli/Palazzo Re s.n.. Conferma/aggiornamento dell'autorizzazione all'esercizio e dell'accreditamento istituzionale, ai sensi dell'art. 3, comma 3, lett. c) della L.R. n. 9/2017 e s.m.i., per variazione della ragione sociale da "Centri di Riabilitazione Pugliesi s.r.l." in "Italia Salute s.r.l." e per trasferimento della sede legale, nell'ambito del Comune di Roma, da via Leonardo da Vinci n. 75 alla via Porta Pinciana n. 4. 63138

DETERMINAZIONE DEL DIRIGENTE SEZIONE STRATEGIE E GOVERNO DELL'OFFERTA 27 settembre 2022, n. 341
INEDIL SRL - PARERE FAVOREVOLE, con PRESCRIZIONE, in relazione alla richiesta di VERIFICA DI COMPATIBILITA' ai fini dell'autorizzazione alla realizzazione presentata dal Comune di Noci per una Rsa di mantenimento disabili di cui al R.R. 5/2019 per n.36 posti letto di cui n. 29 di Rsa di mantenimento disabili di tipo A e n. 7 di Rsa di mantenimento disabili di tipo B - RR n.5/2019 denomina "Inpolis" da realizzare alla via Repubblica snc nel Comune di Noci - ASL BA 63144

DETERMINAZIONE DEL DIRIGENTE SEZIONE STRATEGIE E GOVERNO DELL'OFFERTA 28 settembre 2022, n. 343
MAXIMUM SRLS - PARERE FAVOREVOLE con PRESCRIZIONE in relazione allarichiesta di VERIFICA DI COMPATIBILITA' ai fini dell'autorizzazione alla realizzazionepresentata dal Comune di Cellino San Marco (Br) per un Centro diurno socio-educativo eriabilitativo - R.R. n. 5/2019 di n. 20 posti, denominato "Residenza L'Orchidea" da realizzarsi nel Comune di Cellino San Marco tra via San Lorenzo da Brindisi n°1/A, via De Viti De Marcon° 130 e via Italia - ASL BR. 63153

DETERMINAZIONE DEL DIRIGENTE SEZIONE STRATEGIE E GOVERNO DELL'OFFERTA 29 settembre 2022, n. 347
Aggiornamento dell'accreditamento istituzionale della struttura specialistica ambulatoriale di Diagnostica per immagini con l'utilizzo di grandi macchine, ubicata in Gallipoli (LE) alla Via M. K. Gandhi snc, per modifica della ragione sociale da "Studio radiologico dottori QuartaColosso Giorgio, Piero e Luca S.n.c." a "Diagnostica Quarta Colosso S.r.l.", ai sensi dell'art. 3, comma 3, lett. c) della L.R. n. 9/2017 e s.m.i.. 63165

DETERMINAZIONE DEL DIRIGENTE SEZIONE TURISMO E INTERNAZIONALIZZAZIONE 30 settembre 2022, n. 192
L.r. 17/2019 e ss.mm. ii. "Disciplina delle Agenzie di Viaggio e Turismo, Art.15 Nomina Commissione d'esame per direttore tecnico di agenzia di viaggio e turismo. 63171

DETERMINAZIONE DEL DIRIGENTE SEZIONE TURISMO E INTERNAZIONALIZZAZIONE 4 ottobre 2022, n. 194
L. r. n. 1/2018; regolamento regionale n. 8/2019. Iscrizione nel Registro regionale dei rituali festivi legati al fuoco della manifestazione " 'U FÈÓN" "Falò di San Giuseppe". 63176

DETERMINAZIONE DEL DIRIGENTE SERVIZIO VIA E VINCA 21 settembre 2022, n. 315
ID_6291. PSR Puglia 2014 - 2020. Misura 8 "Investimenti nello sviluppo delle aree forestali e nel miglioramento della redditività delle foreste" - Sottomisura 8.6 "Supporto agli investimenti in tecnologie silvicole e nella trasformazione, mobilitazione e commercializzazione dei prodotti forestali". Proponente: Baia del Gusmay Srl. Comune di Peschici (FG). Valutazione di incidenza (screening). 63180

DETERMINAZIONE DEL DIRIGENTE SERVIZIO VIA E VINCA 21 settembre 2022, n. 317
ID_6190. SUAP n. 90242280734-09042021-1154 Prot. 0043143 del 14/04/2021. PSR Puglia 2014/2020 - M19/SM19.2 Azione 4 - "Il circuito della bellezza e dell'inclusione" - Intervento 4.1 - La rete percettivo/ testimoniale del parco rurale delle gravine (BURP n. 46 del 02.04.2020)" - Comune di Ginosa (TA) - Proponente ASSOCIAZIONE AMBIENTEMARE. Valutazione di Incidenza Ambientale. Livello II "Appropriata". 63191

DETERMINAZIONE DEL DIRIGENTE SERVIZIO VIA E VINCA 26 settembre 2022, n. 321
D.Lgs. 152/2006 e smi, L. 241/1990. Provvedimento conclusivo del procedimento di valutazione di impatto

ambientale ricompreso nel procedimento IDVIA 688 ex art. 27 - bis del TUA per il Progetto di completamento di una struttura ricettiva esistente e sita in località Specchiolla nel comune di Carovigno (BR).
Proponente: Società Riva Marina Resort Beach srl 63200

DETERMINAZIONE DEL DIRIGENTE SEZIONE AUTORITÀ DI GESTIONE DEL P.S.R. PUGLIA 2014/2022 28 settembre 2022, n. 139
P.S.R. Puglia 2014/2020 - Misura 8 "Investimenti nello sviluppo delle aree forestali e nel miglioramento della redditività delle foreste" - Sottomisura 8.1 "Sostegno alla forestazione/all'imboschimento". Avviso pubblico D.A.G. n. 100 del 16.06.2017. Disposizioni in merito all'esecuzione delle istruttorie tecnico amministrative in previsione dello scorrimento della graduatoria di ammissibilità di cui alla Determinazione Autorità di Gestione n. 458 del 13.11.2020 fino a completamento della dotazione finanziaria di sottomisura e disposizioni conseguenti...... 63228

Atti e comunicazioni degli Enti Locali

AMMINISTRAZIONE PROVINCIALE BRINDISI
Estratto provvedimento 29 settembre 2022, prot. n. 30470
Svincolo..... 63234

COMUNE DI MESAGNE
AVVISO ADOZIONE DISPOSIZIONI DI DISCIPLINA DEL TERRITORIO COMUNALE PREVISTE DALLA L.R. 20/2022...... 63236

COMUNE DI MONTEMESOLA
Estratto decreto 4 ottobre 2022, n. 1
Decreto di esproprio degli immobili occorrenti per l'esecuzione dei "LAVORI PER LA REALIZZAZIONE DELLA RETE SCOLANTE DELLE ACQUE BIANCHE IN ZONA P.I.P."...... 63237

COMUNE DI STORNARELLA
Estratto decreto 28 settembre 2022, prot. n. 6468
Esproprio...... 63239

Appalti-Bandi, Concorsi e Avvisi

Appalti

REGIONE PUGLIA - DETERMINAZIONE DEL DIRIGENTE SEZIONE SVILUPPO INNOVAZIONE RETI 3 ottobre 2022, n. 57
"Avviso esplorativo per la manifestazione di interesse all'affidamento diretto, previa consultazione di più operatori economici, ai sensi dell'art. 1, comma 2, lett. a) della legge 11 settembre 2020, n. 120, come modificata dal decreto-legge 31 maggio 2021, n. 77, convertito nella legge 29 luglio 2021, n. 108, dei servizi di progettazione, direzione lavori e coordinamento della sicurezza nelle fasi di progettazione e di esecuzione, per l'allestimento del "Polo Bibliotecario Regionale", istituito presso l'immobile dell'ex "Caserma Rossani", sita in Bari, alla Via De Bellis Vitantonio, n. 47". Presa atto delle candidature presentate...... 63240

ARET PUGLIAPROMOZIONE - DETERMINAZIONE DEL DIRETTORE GENERALE 3 ottobre 2022, n. 1817
POR PUGLIA FESR-FSE 2014-2020 – ASSE VI TUTELA DELL'AMBIENTE E PROMOZIONE DELLE RISORSE NATURALI

E CULTURALI - AZIONE 6.8 INTERVENTI PER IL RIPOSIZIONAMENTO COMPETITIVO DELLE DESTINAZIONI TURISTICHE - ATTUAZIONE DEL PROGETTO "PROMOZIONE DELLA DESTINAZIONE PUGLIA D.LGS. N.50/2016 PER L'AFFIDAMENTO DEI SERVIZI RELATIVI ALLA ORGANIZZAZIONE E GESTIONE DI EDUCATIONAL TOUR, FAM TRIP E PRESS/BLOG TOUR PER SPECIFICI TARGET DI DESTINATARI. ESITO E AGGIUDICAZIONE DELLA GARA.
CIG: Z5F3751C67
CUP: B59D20001730009..... 63246

COMUNE DI MODUGNO
Estratto bando di gara aperta e telematica per l'affidamento del servizio "Centro Sociale Polivalente per Anziani di P.zza Capitaneo e organizzazione di iniziative a favore della popolazione anziana del Comune di Modugno." CIG. 93929256EA...... 63274

Concorsi

REGIONE PUGLIA - DETERMINAZIONE DEL DIRIGENTE SEZIONE STRATEGIE E GOVERNO DELL'OFFERTA 28 settembre 2022, n. 345
Approvazione in via provvisoria della graduatoria regionale dei medici di Medicina Generale valevole per l'anno 2023 ai sensi dell'art. 15 dell'Accordo Collettivo Nazionale per la disciplina dei rapporti con i medici di medicina generale, così come novellato dall'art. 2 dell'A.C.N. del 21/06/2018...... 63275

REGIONE PUGLIA - DETERMINAZIONE DEL DIRIGENTE SEZIONE STRATEGIE E GOVERNO DELL'OFFERTA 29 settembre 2022, n. 348
A.C.N. del 29.07.2009. Rettifica della graduatoria definitiva unica regionale di medicina specialistica pediatrica di libera scelta valevole per l'anno 2021 in ottemperanza alla sentenza del Consiglio di Stato in sede giurisdizionale, sezione Terza, n. 7015/2022...... 63374

REGIONE PUGLIA - DETERMINAZIONE DELL'AUTORITA' DI GESTIONE DEL PROGRAMMA INTERREG IPA CBC ITALIA-ALBANIA-MONTENEGRO 2014-2020 21 settembre 2022, n. 481
C.U.P.-B91H16000050006 - Programma Interreg IPA CBC Italia-Albania-Montenegro 2014-2020 - Asse V Assistenza tecnica - Avviso pubblico per il conferimento di n. 2 incarichi di lavoro autonomo ai sensi dell'art. 9 del Regolamento Regionale n.11 del 30 giugno 2009 per l'espletamento di ruoli e funzioni del Segretariato Congiunto - Approvazione e indizione avviso. Accertamento e prenotazione impegno di spesa...... 63391

ARCA PUGLIA CENTRALE
Estratto avviso di selezione pubblica per il conferimento di incarico di Dirigente Amministrativo con contratto di lavoro a tempo pieno e determinato ex art. 110, comma 1, t.u.e.l. (d.lgs. n. 267/2000)...... 63411

ARTI PUGLIA
"Luoghi comuni" - Avviso N. 115 rivolto ad Organizzazioni Giovanili del Terzo Settore per la co-progettazione e la realizzazione di interventi di innovazione sociale all'interno dello spazio pubblico "Palazzo Raho" Via V. Emanuele II n. 1,Zollino (LE)...... 63412

ARTI PUGLIA
"Luoghi comuni" - Avviso N. 116 rivolto ad Organizzazioni Giovanili del Terzo Settore per la co-progettazione e la realizzazione di interventi di innovazione sociale all'interno dello spazio pubblico "Villa Comunale" Via Caduti di tutte le guerre, Carapelle (FG)...... 63430

ASL BA
BANDO DI CONCORSO PUBBLICO,PER TITOLI ED ESAMI, PER N. 1 POSTO DI DIRIGENTE MEDICO - DISCIPLINA "MEDICINA INTERNA". 63448

ASL FG
Avviso pubblico di mobilità nazionale, per soli titoli, per la copertura a tempo indeterminato di posti di dirigente medico nelle seguenti discipline: Ginecologia e Ostetricia; Cardiologia; Medicina Interna; Pediatria; Anestesia e Rianimazione; Ortopedia e Traumatologia; Medicina e Chirurgia d'Accettazione e d'Urgenza; Malattie dell'Apparato Respiratorio; Psichiatria; Nefrologia; Chirurgia Generale; Igiene, Epidemiologia e Sanità Pubblica; Radiodiagnostica; Medicina Trasfusionale; Igiene degli Alimenti e della Nutrizione; Oftalmologia; Organizzazione dei servizi sanitari di base; Urologia; Medicina del lavoro e sicurezza degli ambienti di lavoro; Gastroenterologia.
Per il SerD Dipartimento Dipendenze Patologiche: Psichiatria, Farmacologia e Tossicologia Clinica. Per la Struttura Fibrosi Cistica: Pediatria, Malattie dell'apparato respiratorio, Medicina Interna, Gastroenterologia, Geriatria. 63458

GAL ALTO SALENTO 2020
DETERMINAZIONE DEL DIRETTORE n. 88 del 29 settembre 2022
PROGRAMMA DI SVILUPPO RURALE (PSR) 2014-2020 PUGLIA
MISURA 19 " SOSTEGNO ALLO SVILUPPO LOCALE LEADER"
SOTTOMISURA 19.2 "SOSTEGNO ALL'ESECUZIONE NELL'AMBITO DEGLI INTERVENTI DELLA STRATEGIA"
AZIONE 6 "INNOVAZIONE SOCIALE PER IL PAESAGGIO"
INTERVENTO 6.3 "SOSTEGNO ALL'AVVIAMENTO DI IMPRESE (START UP) CHE ATTUANO PRODOTTI O SERVIZI DI INNOVAZIONE SOCIALE CONNESSE ALLA GESTIONE ATTIVA DEL PAESAGGIO"
INTERVENTO 6.4 "SOSTEGNO ALLO SVILUPPO DEL PROGETTO D'IMPRESA RIVOLTO ALL'INNOVAZIONE SOCIALE"
Approvazione della graduatoria delle Domande di Sostegno ammissibili a finanziamento. 63467

GAL GARGANO
DETERMINAZIONE DEL DIRETTORE TECNICO n. 50 del 27 settembre 2022
AVVISO PUBBLICO SSL 2014-2020 - AZIONE 2 "GARGANO IMPATTO ZERO" - INTERVENTO 2.6 "SENTIERI DI INCONTRO - VALORIZZAZIONE DELLE FILIERE LOCALI". APPROVAZIONE GRADUATORIA PROVVISORIA. 63470

GAL GARGANO
Avviso pubblico - Azione 2 - Intervento 2.7 "MERCATI LOCALI PER I PRODOTTI DELLA PESCA". 63472

GAL MAGNA GRECIA
Determinazione del Responsabile Unico del Procedimento Prot. n. 684 DEL 04/10/2022.
PSR PUGLIA 2014/2020 - MISURA 19 "SOSTEGNO ALLO SVILUPPO LOCALE LEADER" SOTTOMISURA 19.2 "SOSTEGNO ALL'ESECUZIONE NELL'AMBITO DEGLI INTERVENTI DELLA STRATEGIA" - Piano di Azione Locale (PAL) 2014/2020 GAL Magna Grecia S.c.a r.l. - Avviso Pubblico AZIONE 1 CREAZIONE DI IMPRESE INNOVATIVE - Intervento 1.2 "Avviamento Start-up innovative" - AZIONE 2 SISTEMA PRODUTTIVO LOCALE SOSTENIBILE MAGNA GRECIA 4.0 - Intervento 2.1 "Sviluppo e adeguamento di imprese per favorire la conoscenza dei prodotti e facilitare adesione a sistemi tecnologici innovativi di promozione aggregata dei prodotti (agricole ed extra-agricole)". Approvazione della graduatoria definitiva delle Domande di Sostegno ammesse e non ammesse a finanziamento - quinta scadenza.
ERRATA CORRIGE limitatamente al nominativo del beneficiario Chisena Francesco. 63590

GAL MERIDAUNIA
Fondo F.E.A.S.R - Programma Sviluppo Rurale della Regione Puglia 2014-2020, Azione 2.2- Sostegno alla trasformazione e commercializzazione, AZIONE 2.4 'Investimenti nella creazione e nello sviluppo di attività extra-agricole" - INTERVENTO 2.4.1 'Investimenti nella creazione e nello sviluppo di attività extragricole: artigianato tipico, servizi al turismo e alla persona". GRADUATORIA. 63594

GAL PONTE LAMA
DETERMINAZIONE DEL RESPONSABILE UNICO DEL PROCEDIMENTO N. 75 DEL 28/09/2022
Proroga dei termini per la presentazione delle domande di sostegno relativamente all'Avviso Pubblico SSL 2014-2020 - Azione 6 - Intervento 6.2 - "Forme di cooperazione in attività riguardanti l'agricoltura sociale" 63595

GAL VALLE DELLA CUPA
Esiti ricevibilità e ammissibilità V Scadenza relativi a:
Intervento 2.1 "Pacchetto multi misura rivolto alle aziende agricole per l'avvio e la realizzazione di attività multifunzionali";
Intervento 2.2 "Pacchetto multi misura per l'avvio di nuove pmi extra agricole". 63596

Avvisi

REGIONE PUGLIA - SEZIONE BENESSERE SOCIALE, INNOVAZIONE, SUSSIDIARIETÀ
ATTO DI NOTIFICA RIVOLTO ALLE ASSOCIAZIONI DI PROMOZIONE SOCIALE ISCRITTE NEL REGISTRO REGIONALE DI CUI ALLA L.R. N. 39/2007, ALLE ASSOCIAZIONI DI PROMOZIONE SOCIALE TRASMIGRATE DALL'ALBO NAZIONALE AL REGISTRO UNICO NAZIONALE DEL TERZO SETTORE (RUNTS), ALLE ORGANIZZAZIONI DI VOLONTARIATO ISCRITTE NEL REGISTRO REGIONALE DI CUI ALLA L.R. N. 11/1994 63598

COMUNE DI FASANO
Avviso d'asta per l'alienazione della "Masseria Tavernese" sita in c. da Tuppina di sotto del Comune di Fasano (BR). 63604

SOCIETA' E-DISTRIBUZIONE
Estratto decreto n. 11 del 16 settembre 2022 Città Metropolitana di Bari. Asservimento coattivo. Pratica e-distribuzione AUT_2045948. 63605

SOCIETA' RETE FERROVIARIA ITALIANA
Provvedimento n. 45/22b/PAG del 28 settembre 2022. Ordinanza di pagamento diretto indennità definitiva di esproprio. 63608

PARTE PRIMA

Corte Costituzionale

ORDINANZA n. 115/2022

Ordinanza di sospensione del 6 giugno 2022 della Corte di appello di Bari Ricorso in appello n. R.G. 368/2020 proposto da ASL BT contro R.T.I. costituito tra Manelli Impresa S.r.l. ed Eurosistemi S.r.l.. Legittimità costituzionale dell'articolo 23, comma 2 della L.R. n. 13/2001.

REPUBBLICA ITALIANA

CORTE DI APPELLO DI BARI

SEZIONE SPECIALIZZATA IN MATERIA DI IMPRESA

La Corte di appello di Bari, sezione specializzata in materia di impresa, riunita in camera di consiglio nelle persone dei signori magistrati:

1. dott. Salvatore Grillo - Presidente
2. dott. Patrizia Papa - Consigliere
3. dott. Michele Prencipe - Consigliere relatore

ha pronunciato, a scioglimento della riserva, la seguente

ORDINANZA

nella causa, in grado di appello, iscritta nel Registro Generale degli affari civili contenziosi per l'anno 2020 sotto il numero d'ordine 368, avente per oggetto impugnazione proposta avverso la sentenza n. 197/2020, pubblicata in data 20/01/2020, del Tribunale di Bari, sezione specializzata in materia di impresa, in composizione collegiale,

TRA

AZIENDA SANITARIA LOCALE BARLETTA-ANDRIA-TRANI – ASL BT, in persona del suo legale rappresentante *pro tempore*, rappresentata e difesa, in virtù di mandato allegato sia all'istanza di autorizzazione alla visione del fascicolo e di estrazione di copia della documentazione depositata in data 27/05/2020 sia all'atto di costituzione di nuovo procuratore e difensore depositato in data 28/05/2020, dall'avv. Ugo Patroni Griffi ed elettivamente domiciliata in Bari alla piazza Luigi di Savoia n. 41/a,

- appellante -

R.T.I. costituito tra MANELLI IMPRESA S.r.l. ed EUROSISTEMI S.r.l., in persona della capogruppo mandataria MANELLI IMPRESA S.r.l., in persona del suo legale rappresentante *pro tempore*, rappresentata e difesa, in virtù di mandato in calce alla comparsa di costituzione e risposta in appello, dall'avv. Vito Aurelio Pappalepore, elettivamente domiciliata presso il suo studio in Bari alla via Pizzoli n. 8,

- appellata -

I. SVOLGIMENTO DEL PROCESSO

I.A. *LA SENTENZA DI PRIMO GRADO*.

Con sentenza n. 197/2020, pubblicata in data 20/01/2020, il Tribunale di Bari, sezione specializzata in materia di impresa, definitivamente pronunciando sulla domanda proposta da MANELLI IMPRESA S.r.l. (in qualità di capogruppo mandataria del Raggruppamento Temporaneo di Imprese costituito tra MANELLI IMPRESA S.r.l. ed EUROSISTEMI S.r.l.) ed AZIENDA SANITARIA LOCALE BARLETTA-ANDRIA-TRANI – ASL BT[1], così provvedeva: 1) dichiarava la

[1] l'oggetto e lo svolgimento del processo di primo grado risultano ricostruiti nella sentenza impugnata come di seguito esposto.
L'attore (Raggruppamento Temporaneo di Imprese costituito tra MANELLI IMPRESA S.r.l. ed EUROSISTEMI S.r.l., in persona della capogruppo mandataria MANELLI IMPRESA S.r.l.) aveva chiesto che, previo accertamento dell'inadempimento e della conseguente responsabilità della convenuta (AZIENDA SANITARIA LOCALE BARLETTA-ANDRIA-TRANI – ASL BT), quest'ultima fosse condannata al risarcimento del danno quantificato in €. 3.465.821,27, oltre interessi e danno da svalutazione monetaria, esponendo: che, con procedura di evidenza pubblica e con deliberazione n. 1145/CS del 22/07/2011, la convenuta aveva aggiudicato ad esso attore l'appalto avente per oggetto l'adeguamento a norma e rifunzionalizzazione del presidio ospedaliero di Bisceglie; che il relativo contratto di appalto era stato concluso in data 20/10/2011 (rep. n. 819) e registrato in Bari in data 25/10/2011 (reg. n. 24491), con consegna avvenuta in data 21/11/2011 e termine finale fissato in 434 giorni consecutivi e quindi per il giorno 28/01/2013; che, dopo l'inizio dei lavori, si erano presentate situazioni oggettive (fasci interrati di tubazioni, cavedio in c.a., mancanza di disponibilità di alcune aree oggetto d'intervento, carenza di atti progettuali esecutivi per le strutture della riserva idrica antincendio) non rappresentate nei grafici di progetto, non apprezzabili all'atto della consegna ed interferenti con il regolare andamento dei lavori appaltati; che in data 15/03/2012, nel corso dell'esecuzione dei lavori, era stato tranciato un cavidotto interrato di media tensione non segnalato negli elaborati tecnici consegnati ad esso appaltatore; che, in ragione dell'omessa indicazione dei sottoservizi, con nota del 16/04/2012 esso appaltatore aveva comunicato alla stazione appaltante che il cantiere doveva ritenersi in stato di "sospensione di fatto", al fine di scongiurare pericoli per le maestranze e disservizi al presidio ospedaliero; che a causa di tale situazione esso appaltatore, in occasione del 1° S.A.L., in data 18/05/2012 aveva firmato registro di contabilità formulando n. 6 riserve; che esso appaltatore, a seguito di una perizia di variante e suppletiva, aveva rinunciato a 5 delle 6 riserve già formulate, insistendo invece per la riserva inerente all'andamento anomalo dei lavori; che soltanto in data 14/11/2012 la D.L. aveva disposto la sospensione parziale e temporanea dei lavori al fine di attendere l'approvazione formale della variante tecnica e suppletiva; che esso appaltatore, proseguendo i lavori in modo irregolare, con il 3° S.A.L. aveva confermato ed aggiornato le richieste risarcitorie già formulate per la complessiva somma di €. 649.624,49, apponendo apposita riserva rispetto alla quale la stazione appaltante non aveva consentito l'accesso al procedimento di definizione in sede amministrativa; che le ragioni risarcitorie inerenti ai lavori eseguiti fino al 19/02/2013 erano state fatte valere in un giudizio civile proposto con atto di citazione notificato in data 11/07/2013 dinanzi al Tribunale di Trani; che, dopo la ripresa dei lavori in data 08/01/2013, si erano presentati ulteriori impedimenti ed interferenze tali da spingere la stazione appaltante a concedere una proroga contrattuale per l'ultimazione dei lavori appaltati; che nel corso dei lavori si era presentata l'esigenza di integrazioni impiantistiche necessarie per la certificazione degli impianti e la relativa messa in esercizio, le quali erano state realizzate da esso appaltatore con il consenso della stazione altrettante e non erano state considerate nei documenti contabili dell'appalto, il che aveva indotto esso appaltatore, in occasione del 4° S.A.L. del 15/10/2013, ad aggiornare la riserva già posta ed a formulare altre riserve risarcitorie (riserve nn. 7-8-9); che ulteriori difficoltà operative avevano indotto la stazione appaltante a concedere un'ulteriore proroga del termine di consegna finale dei lavori al giorno 03/05/2014; che in data 14/02/2014 esso appaltatore aveva comunicato

responsabilità contrattuale della convenuta; 2) condannava la convenuta al risarcimento del danno in favore dell'attore, quantificato complessivamente in €. 1.863.317,37, oltre interessi legali dalla domanda al saldo da calcolarsi sulla somma di anno in anno rivalutata; 3) condannava la convenuta alla rifusione, in favore dell'attore, delle spese di lite, che liquidava complessivamente in €. 25.000,00 per compensi professionali, oltre rimborso forfettario nella misura del 15%, C.A.P. ed I.V.A. come per legge; 4) poneva gli oneri peritali definitivamente a carico della convenuta.

A sostegno della decisione il Giudice di primo grado osservava (pagg. 5-9 della sentenza impugnata): «*Oggetto del presente giudizio è la domanda di accertamento e di condanna al pagamento del credito risarcitorio vantato dal raggruppamento temporaneo di imprese (RTI) Manelli Impresa S.r.l. ed Eurosistemi S.r.l., rappresentata dalla società capogruppo mandataria Manelli Impresa S.r.l., nei confronti dell'Azienda Sanitaria Locale Barletta Andria Trani (ASL BAT) quale stazione appaltante, relativamente ai lavori aventi ad oggetto l'adeguamento a norma e rifunzionalizzazione del Presidio Ospedaliero di Bisceglie appaltati con procedura di evidenza pubblica con deliberazione n. 1145/CS del 22.7.2011.*

Occorre in via preliminare evidenziare che in ordine ai crediti relativi all'appalto sussiste la giurisdizione del giudice ordinario ai sensi dell'art. 133, comma primo lett. e) del D.Lgs. n. 104/2010; tale norma infatti devolve alla giurisdizione

---

l'ultimazione dei lavori eseguibili ed in data 17/02/2014 la stazione appaltante aveva comunicato la sospensione dei lavori inerenti al blocco operatorio; che quindi in data 17/02/2014, in occasione del 5° S.A.L., esso appaltatore aveva formulato una riserva di importo complessivo pari a €. 2.145.621,73, confermando ed aggiornando le riserve già formulate in precedenza e formulando le nuove riserve nn. 10 e 11; che in data 04/08/2014, venute meno le predette cause ostative ed accettate altre integrazioni, esso appaltatore aveva ripreso i lavori appaltati, con scadenza concordata per il giorno 22/03/2015; che in occasione del 6° S.A.L. esso appaltatore aveva formulato una riserva risarcitoria per un importo complessivo pari a €. 4.115.445,76, ponendo ulteriori riserve (nn. 12-13-14-15); che il giorno 22/03/2015 la D.L. aveva certificato l'ultimazione dei lavori; che in data 28/09/2015 era stato redatto il verbale finale dei lavori; che in data 15/04/2016 era stato emesso il certificato di collaudo (collaudo approvato dalla stazione appaltante con deliberazione n. 1354 del 23/06/2016), con conferma da parte di esso appaltatore di tutte le riserve già formulate nel corso dei lavori.

La convenuta si era costituita in giudizio, deducendo l'inammissibilità delle riserve per omessa presentazione del deposito cauzionale ex art. 23 L.R. n. 13/2001 nonché l'inammissibilità ed infondatezza delle pretese risarcitorie avanzate dall'attore, e pertanto aveva chiesto che la domanda fosse rigettata.

La causa, istruita mediante ammissione dei documenti prodotti dalle parti ed espletamento di c.t.u. contabile, era decisa dal Tribunale di Bari, sezione specializzata in materia di impresa, con sentenza n. 197/2020.

esclusiva del G.A. le controversie relative alle procedure di affidamento di pubblici lavori, servizi e forniture, svolte da soggetti tenuti all'osservanza delle regole di evidenza pubblica nonché dei principi comunitari e nazionali esistenti in materia, laddove ogni vicenda inerente all'esecuzione del contratto d'appalto o al suo inadempimento spetta al G.O. attinendo alla fase paritetica del rapporto.

Nel caso di specie sussiste inoltre la competenza funzionale in favore del Tribunale delle Imprese di Bari, in virtù del disposto normativo dell'art. 3, comma secondo lett. f), D.Lgs. 168/2003 (così come modificato dal D.L. 24.1.2012 n. 1) secondo il quale le sezioni specializzate sono competenti in materia di contratti pubblici di appalto di lavori, servizi o forniture di rilevanza comunitaria (bando di gara di valore pari a euro 6.195.000,00).

Quanto al merito risultano di pregnante rilevanza probatoria ai fini della decisione gli esiti della consulenza tecnica d'ufficio, ai quali esiti il Giudicante aderisce senza riserve in quanto congruamente motivati e frutto di un procedimento valutativo scevro da errori o omissioni di carattere logico e/o metodologico, avendo il ctu puntualmente applicato le relative norme procedurali, in particolare rispondendo alle osservazioni presentate dalle parti processuali ai sensi dell'art. 195 c.p.c.

In base agli esiti della ctu deve essere affermata la giuridica responsabilità contrattuale della convenuta che deve quindi essere condannata al risarcimento del danno in favore di parte attrice.

Costituisce circostanza documentata in atti la sussistenza di carenze progettuali dovute all'omesso monitoraggio dei sottoservizi, la lacunosità dei progetti esecutivi, la mancanza dell'autorizzazione del Genio Civile, l'omessa disattivazione degli impianti centralizzati presenti nelle strutture coinvolte dai lavori appaltati, l'omessa tempestiva liberazione dei locali oggetto di intervento, l'omessa effettiva delimitazione dell'area di intervento, con conseguente rilevante interferenza e impedimento al regolare andamento dei lavori da parte dell'aggiudicatario, tenuto conto che il progetto non prevedeva alcuna programmazione che consentisse di coordinare i tempi e luoghi di lavoro con le esigenze legate al mantenimento in attività delle funzioni ospedaliere.

L'appaltatore, quindi, a causa dell'andamento anomalo dei lavori direttamente imputabile alla stazione appaltante, formulava legittimamente nel corso del rapporto contrattuale una serie di riserve per il risarcimento dei danni subiti

nell'esecuzione delle opere appaltate per un importo complessivo pari a euro 3.465.821,27 relativamente al periodo dal 20.2.2013 alla ultimazione dei lavori, essendo stato il periodo precedente già accertato con sentenza resa dal Tribunale di Trani (sentenza n. 1193/2016 del 7.9.2016).

Alla luce dei riscontri contabili e delle valutazioni correttamente eseguite dal ctu il danno deve essere quantificato nella somma complessiva pari a euro 1.863.317,37, oltre interessi legali aventi carattere compensativo e rivalutazione monetaria, trattandosi di debito di valore sottratto al principio nominalistico; danno complessivo costituito da euro 1.376.779,96 per anomalo andamento dei lavori, da euro 463.894,59 per la sospensione totale dei lavori, da euro 18.955,80 per lavori extracontrattuali, da euro 3.687,02 per lavori non inseriti in contabilità, con esclusione del danno di cui alle riserve n. 13 per perdita di chance, n. 14 per danno curriculare e n. 15 per danno da mancato accrescimento del fatturato in quanto non provati in giudizio.

Infondata è infine l'eccezione di decadenza sollevata dalla convenuta ai sensi dell'art. 23 L.R. Puglia 11.5.2001 n. 13, per non aver il raggruppamento appaltatore provveduto ai depositi cauzionali previsti in caso di iscrizioni di riserve sui documenti contabili comportanti una variazione dell'importo economico delle opere in aumento rispetto all'importo contrattuale.

Sebbene, infatti, risulti addirittura pacifico tra le parti processuali (in quanto non specificamente contestato in atti) che le predette cauzioni non siano state versate da parte dell'appaltatore nel corso del rapporto a seguito della formulazione da parte sua delle riserve oggetto del presente giudizio, la decadenza all'uopo prevista dall'art. 23 della Legge Regionale Puglia 11.5.2001 n. 13 non può nondimeno trovare applicazione nel caso di specie, non essendo state esplicitamente richiamate le relative norme nel relativo capitolato speciale di appalto, così come invece richiesto dall'art. 25 della medesima legge che chiaramente pone tale richiamo esplicito come condizione di applicabilità al singolo rapporto di appalto della relativa normativa regionale.

Trattasi di disciplina rispetto alla quale non sussistono neppure i presupposti per sollevare l'incidente di legittimità costituzionale, sia per la mancanza del requisito della rilevanza, non trovando nel caso di specie positiva applicazione, che del requisito della non manifesta infondatezza, data l'assenza di interferenze tra tale disciplina regionale e il settore della concorrenza, quale materia

rientrante nell'ambito della legislazione esclusiva statale (Corte Cost., sentenza 18.10.2016 n. 263).

Quanto alle spese di lite ritiene il Collegio giudicante che non sussistono nel caso di specie ragioni per derogare al principio generale della soccombenza.

Analogamente le spese della ctu devono essere interamente poste a carico della parte convenuta soccombente.».

I.B. *IL PROCESSO DI SECONDO GRADO.*

I.B.1. Con atto di citazione notificato in data 04/03/2020 AZIENDA SANITARIA LOCALE BARLETTA-ANDRIA-TRANI – ASL BT, in persona del suo legale rappresentante *pro tempore*, proponeva appello, nei confronti di MANELLI IMPRESA S.r.l., quale capogruppo del Raggruppamento Temporaneo di Imprese costituito tra MANELLI IMPRESA S.r.l. ed EUROSISTEMI S.r.l., in persona del suo legale rappresentante *pro tempore*, avverso la predetta sentenza, chiedendo a questa Corte di voler così provvedere: 1) in via preliminare, sospendere l'efficacia esecutiva della sentenza impugnata, ex art. 283 c.p.c.; 2) in via principale, accogliere integralmente l'appello e, in totale riforma della sentenza impugnata, dichiarare inammissibile e/o rigettare nel merito tutte le domande proposte in primo grado dall'appellato (e, per l'effetto, accogliere le conclusioni rassegnate in primo grado e così: *"rigettare tutte le avverse domande, poiché inammissibili ed infondate, in fatto ed in diritto, ove occorra previo riconoscimento dell'intervenuta decadenza totale e/o parziale dalle stesse alla luce delle ragioni esposte in atti."*); 3) in via subordinata (salva impugnazione), previa rinnovazione della c.t.u., procedere a una nuova quantificazione delle somme richieste dall'appaltatore; 4) in ogni caso, riformare, in virtù del principio della soccombenza, la condanna alle spese di lite del giudizio di primo grado e per l'effetto condannare l'appellato R.T.I. alla rifusione delle spese di lite del doppio grado di giudizio in favore di essa appellante.

I.B.2. Con comparsa di costituzione e risposta depositata in data 08/06/2020 il R.T.I. costituito tra MANELLI IMPRESA S.r.l. ed EUROSISTEMI S.r.l., in persona della capogruppo mandataria MANELLI IMPRESA S.r.l., in persona del suo legale rappresentante *pro tempore*, si costituiva nel giudizio di appello, deducendo l'infondatezza dell'impugnazione. Pertanto chiedeva a questa Corte di voler così provvedere: 1) in via preliminare, rigettare l'istanza di sospensione dell'efficacia esecutiva e dell'esecuzione della sentenza di primo grado proposta

dall'appellante, stante l'insussistenza di entrambi i presupposti della richiesta misura inibitoria; 2) nel merito, anche previo rigetto dell'istanza di rinnovazione della c.t.u., rigettare l'impugnazione proposta dall'appellante, siccome inammissibile ed infondata, e per l'effetto confermare la sentenza di prime cure; 3) condannare l'appellante alla rifusione, in favore di esso appellato, delle spese e competenze del doppio[2] grado di giudizio.

I.B.3. Con ordinanza in data 03/11/2020 la Corte di appello, ritenuta la sussistenza dei requisiti del *fumus boni juris* e del *periculum in mora*, accoglieva l'istanza proposta dall'appellante ai sensi dell'art. 283 c.p.c. e, per l'effetto, sospendeva l'esecutività della sentenza impugnata.

I.B.4. Con provvedimento pronunciato all'udienza di precisazione delle conclusioni la Corte, preso atto che a seguito dell'udienza svolta mediante trattazione scritta, fissata con avviso regolarmente comunicato, le parti avevano precisato le conclusioni, come da note inviate telematicamente, riservava la causa per la decisione, all'esito della scadenza dei termini assegnati per il deposito delle comparse conclusionali e delle memorie di replica ai sensi del combinato disposto degli artt. 352 comma 1° e 190 comma 1° c.p.c., con decorrenza dalla data di comunicazione del provvedimento alle parti costituite, da effettuarsi a cura della Cancelleria nella medesima data.

II. MOTIVI DELLA DECISIONE

II.A. *L'ATTO DI APPELLO.*

A sostegno dell'impugnazione AZIENDA SANITARIA LOCALE BARLETTA-ANDRIA-TRANI – ASL BT ha enunciato quattro motivi:

1. Error in iudicando. *Sull'erroneità della sentenza appellata nella parte in cui è stata rigettata l'eccezione di inammissibilità della domanda per omessa prestazione da parte del raggruppamento capeggiato dalla Manelli Impresa s.r.l. del deposito cauzionale di cui all'art. 23 della L.R. n. 13 dell'11.5.2001*;
2. Error in iudicando. Error in procedendo. *Sulla violazione dell'art. 277 c.p.c.. Sull'omesso esame dell'eccezione di inammissibilità/decadenza formulata dalla Stazione appaltante in relazione alle riserve in ordine all'asserito danno da andamento anomalo dei lavori*;

[2] testuale (N.d.E.).

3. Error in iudicando. *Sull'erroneità della sentenza appellata nella parte in cui ha accolto la domanda di risarcimento del danno proposta dalla Manelli Impresa s.r.l. in ordine alle riserve nn. 1, 7, 8, 9, 10, 11 e 12. Sull'erroneità delle risultanze della relazione tecnica del CTU*;
4. *In via subordinata.* Error in iudicando. *Sull'erroneità del* quantum *riconosciuto.*

II.A.1. *Il primo motivo.*

II.A.1.a. Con il primo motivo di impugnazione l'appellante ha dedotto: che, all'epoca della sottoscrizione del contratto di appalto (20/10/2011), vigeva l'art. 23 della L.R. Puglia 11/05/2001, n. 13, a mente del quale (comma 2°) «*Qualora, a seguito dell'iscrizione delle riserve da parte dell'impresa sui documenti contabili, l'importo economico dell'opera variasse in aumento rispetto all'importo contrattuale, l'impresa è tenuta alla costituzione di un deposito cauzionale a favore dell'Amministrazione pari allo 0,5 per cento dell'importo del maggior costo presunto, a garanzia dei maggiori oneri per l'Amministrazione per il collaudo dell'opera. Tale deposito deve essere effettuato in valuta presso la Tesoreria dell'ente o polizza fidejussoria assicurativa o bancaria con riportata la causale entro quindici giorni dall'apposizione delle riserve. Decorso tale termine senza il deposito delle somme suddette, l'impresa decade dal diritto di far valere, in qualunque termine e modo, le riserve iscritte sui documenti contabili. Da tale deposito verrà detratta la somma corrisposta al collaudatore e il saldo verrà restituito all'impresa in uno con il saldo dei lavori.*»; che essa A.S.L. BT, nel costituirsi nel giudizio di primo grado, aveva eccepito l'inammissibilità della domanda proposta dall'attore, atteso che il ridetto deposito cauzionale non era stato prestato dal raggruppamento esecutore, né lo stesso aveva mai dimostrato di averlo disposto; che in maniera del tutto erronea, con la sentenza appellata, il Giudice di primo grado, dopo aver rilevato che non era contestata tra le parti la mancata presentazione di qualsivoglia deposito cauzionale da parte dell'appaltatore, aveva rigettato l'eccezione *de qua*, affermando che l'applicabilità della decadenza prevista all'art. 23 della L.R. Puglia 13/2001 era subordinata, ex art. 25 della medesima legge, all'esplicito richiamo delle norme della legge regionale nel capitolato speciale di appalto, aggiungendo altresì che non sussistevano i presupposti per sollevare l'incidente di legittimità costituzionale rispetto a tale disciplina, per mancanza sia del requisito della rilevanza (non

trovando detta disciplina regionale positiva applicazione nel caso di specie) sia del requisito della non manifesta infondatezza [data l'assenza di interferenze tra tale disciplina regionale e il settore della concorrenza, quale materia rientrante nell'ambito della legislazione esclusiva statale (Corte Cost., sent. n. 263/2016)]; che, al contrario di quanto sostenuto nel provvedimento appellato, il richiamo alla normativa regionale (e dunque anche alla L.R. Puglia n. 13/2001, il cui art. 1 precisava che «*La presente legge disciplina la materia delle opere e dei lavori pubblici di interesse regionale. Ai fini della presente legge per lavori pubblici di interesse regionale si intendono tutti quelli che si realizzano nel territorio della Regione Puglia, con o senza l'intervento finanziario della Regione, o che siano proposti al finanziamento statale e/o comunitario da piani regionali, con esclusione dei lavori pubblici, comunque realizzati, attinenti allo svolgimento di compiti e funzioni mantenuti allo Stato, ai sensi della legge 15 marzo 1997, n. 59 e del decreto legislativo 31 marzo 1998, n. 112.*») era contenuto alla pag. 4 del capitolato speciale di appalto (ove si precisava la necessità, per l'esecutore, di rispettare e osservare *"Tutte le leggi vigenti, decreti, regolamenti ed ordinanze emanate, per le rispettive competenze, dallo Stato,* ***dalle Regioni****, dalle Province, dagli Enti preposti ed autorizzati nel settore delle costruzioni e degli impianti e materiali a queste relative che, comunque, possono interessare direttamente l'oggetto dell'appalto"*), a sua volta richiamato dall'art. 2 del contratto di appalto del 20/10/2011; che era quindi palese l'erroneità della sentenza, atteso che (i) l'appalto oggetto del giudizio rientrava tra le "opere" e i "lavori pubblici" di interesse regionale e quindi risultava assoggettato alle norme della L.R. Puglia n. 13/2001 giusta quanto previsto dall'art. 1 della stessa e che (ii) il capitolato speciale d'appalto richiamava espressamente la normativa regionale, imponendo l'applicazione *"di tutte le leggi vigenti…….emanate….dalle Regioni…che, comunque possono interessare direttamente l'oggetto dell'appalto."*.

II.A.1.b. L'appellato ha contestato la fondatezza del primo motivo, deducendo: che l'applicazione delle disposizioni della L.R. Puglia n. 13/2001 era consentita solo dietro richiamo pattizio negli atti negoziali dell'appalto, in quanto l'art. 25 di detta legge stabiliva che «*Nei capitolati speciali di appalto e nei disciplinari di appalto concorso devono essere esplicitamente richiamate le norme della presente legge.*»; che il contratto di appalto *inter partes* del 20/10/2011 e il capitolato speciale di appalto da esso richiamato (art. 2) non menzionavano la L.R. Puglia n.

13/2001; che, conseguentemente, l'art. 23 della L.R. Puglia n. 13/2001 non poteva trovare applicazione, trattandosi di disposizione, non integrante gli estremi della norma imperativa, non richiamata espressamente nei documenti dell'appalto; che la stessa A.S.L. BT, nel formulare le proprie considerazioni in ordine alla riserva n. 1 trascritta in occasione del 1° S.A.L. (nota prot. n. 45354 del 27/06/2012 a firma del RUP Ing. Carlo Ieva), aveva riconosciuto *"l'ammissibilità delle riserve iscritte, con questo intendendosi che l'iscrizione delle stesse è avvenuta secondo le modalità e i termini prescritti dall'art. 190 del d.P.R. 5/10/2010 n. 207…"*, in tal modo ammettendo *per facta concludentia* che le disposizioni della L.R. Puglia n. 13/2001 erano totalmente estranee al sinallagma contrattuale in questione; che, una volta riconosciuta dall'A.S.L. BT l'ammissibilità delle riserve apposte in calce al 1° S.A.L., tutte le altre riserve iscritte nei SS.AA.LL. successivi dovevano reputarsi immuni dall'eccezione di mancata prestazione del deposito cauzionale; che, alla luce delle disposizioni contenute nel D.Lg. n. 163/2006, la normativa regionale richiamata *ex adverso* in sede giudiziale era da ritenersi implicitamente e sostanzialmente abrogata, posto che essa pretendeva di incidere (negativamente) su posizioni giuridiche e diritti soggettivi espressamente riservati alla legislazione nazionale; che ad ogni buon conto, alla luce dei precetti costituzionali in tema di riparto di competenza tra Stato e Regioni, la normativa regionale *ex adverso* richiamata - ove interpretata in maniera da attribuire alla stessa efficacia imperativa diretta - sarebbe risultata costituzionalmente illegittima, in quanto introduttiva di limitazioni contrattuali ed economiche su materie riservate alla legislazione esclusiva dello Stato (Corte Cost., nn. 187/2013, 114/2011, 53/2011, 43/2011), sicché, nella denegata ipotesi in cui - previo superamento delle predette preclusioni pattizie e normative - la disposizione di cui all'art. 23 della L.R. n. 13/2001 fosse stata ritenuta applicabile al caso di specie, andava necessariamente sollevata la questione di costituzionalità di detta norma, atta a spiegare effetti nel giudizio in termini di possibile preclusione delle (legittime) domande di esso appellato, per violazione degli artt. 3 e 117 della Costituzione, in quanto contrastante con la disciplina statale vigente (D.Lg. n. 163/2006) e previgente (L. n. 109/1994 e D.P.R. n. 554/1999) e delle coordinate tracciate in materia dalla costante giurisprudenza della Corte Costituzionale.

II.A.1.c. La Corte reputa che sussistano i presupposti per sollevare la questione di legittimità costituzionale prospettata dall'appellato, trattandosi di questione

rilevante nel presente giudizio e non manifestamente infondata.

II.A.1.c.1. Per quanto concerne il primo profilo (*rilevanza della questione*), la Corte osserva che la questione di legittimità costituzionale dell'art. 23 comma 2° della L.R. Puglia n. 13/2001 è rilevante nel presente giudizio, per la semplice ragione che è incontestata tra le parti la mancata costituzione del deposito cauzionale ai sensi della predetta disposizione, sicché, applicando la stessa, dovrebbe inevitabilmente affermarsi la decadenza dell'appaltatore dal diritto di far valere le riserve iscritte sui documenti contabili, con conseguente rigetto, in accoglimento dell'appello ed in riforma della sentenza di primo grado, della domanda originariamente proposta con l'atto introduttivo del primo grado di giudizio.

A tal proposito va evidenziato che le argomentazioni enunciate dall'appellato a sostegno dell'invocata inapplicabilità, nel caso in esame, dell'art. 23 comma 2° della L.R. Puglia n. 13/2001 appaiono non persuasive e devono pertanto essere disattese.

Ed invero:

- la disposizione di cui all'art. 25 comma 2° della L.R. Puglia n. 13/2001 stabilisce che «*Nei capitolati speciali di appalto e nei disciplinari di appalto concorso devono essere esplicitamente richiamate le norme della presente legge.*». Ora, in disparte tanto la circostanza che il contratto di appalto per cui è il presente giudizio sicuramente rientra nel campo di applicazione della L.R. Puglia n. 13/2001 [si vedano, in particolare, gli artt. 1 e 3: l'art. 1 ("Ambito oggettivo di applicazione") prevede che «*La presente legge disciplina la materia delle opere e dei lavori pubblici di interesse regionale. Ai fini della presente legge per lavori pubblici di interesse regionale si intendono tutti quelli che si realizzano nel territorio della Regione Puglia, con o senza l'intervento finanziario della Regione, o che siano proposti al finanziamento statale e/o comunitario da piani regionali, con esclusione dei lavori pubblici, comunque realizzati, attinenti allo svolgimento di compiti e funzioni mantenuti allo Stato, ai sensi della legge 15 marzo 1997, n. 59 e del decreto legislativo 31 marzo 1998, n. 112.*»; l'art. 3 ("Ambito soggettivo di applicazione"), al comma 1°, dispone (tra l'altro) che «*Le norme della presente legge si applicano ai soggetti di seguito elencati: ... b) Aziende unità sanitarie locali operanti nel territorio*

regionale e Aziende ospedaliere;»] quanto l'ulteriore circostanza che il capitolato speciale di appalto - richiamato integralmente dall'art. 2 del contratto stipulato *inter partes* in data 20/10/2011 (all'art. 2, al comma 1°, prevedeva la concessione ed accettazione dell'appalto *"sotto l'osservanza piena, assoluta, inderogabile e inscindibile delle norme, condizioni, patti, obblighi, oneri e modalità dedotti risultanti dal capitolato speciale di appalto, integrante il progetto…"*) - rinvia espressamente a *"Tutte le leggi vigenti… emanate… dalle Regioni..."* (fra le quali non può non essere ricompresa, per la sua ampia portata ed indubbia rilevanza, anche la L.R. Puglia n. 13/2001, recante *"Norme regionali in materia di opere e lavori pubblici"*), si osserva:

i) in primo luogo, che l'art. 25 comma 2° della L.R. Puglia n. 13/2001 non prevede affatto che l'omesso richiamo esplicito delle norme di detta legge nei capitolati speciali di appalto e nei disciplinari di appalto concorso renda le stesse inapplicabili ai rapporti contrattuali rientranti nel campo di applicazione della legge (anzi la disposizione *de qua*, al contrario, non può non essere intesa proprio come un preciso ammonimento alle parti contraenti circa l'obbligo di menzionare nel contratto di appalto, in ogni caso, le norme della L.R. Puglia n. 13/2001, evidentemente in ragione della loro rilevanza, sancita 'a monte' dal legislatore regionale);

ii) in secondo luogo, che l'interpretazione dell'art. 25 comma 2° della L.R. Puglia n. 13/2001 propugnata dall'appellato (ed invero fatta propria anche dal Giudice di primo grado) finisce con il rimettere all'autonomia privata non la scelta di non applicare singole disposizioni della legge (evidentemente di natura derogabile), ma addirittura la scelta di non applicare l'intera legge (in assenza, peraltro, di una chiara previsione generale di derogabilità della stessa), sicché, opinando in tal senso, l'intero provvedimento legislativo diverrebbe *tout court* derogabile integralmente (e dunque finirebbe con l'essere potenzialmente inutile), oltretutto in mancanza di criteri orientativi specifici e predeterminati circa le ragioni della deroga (ciò, a ben vedere, potrebbe facilmente dar luogo ad arbitrarie 'disapplicazioni' della legge in ordine a singoli contratti in ambito regionale, con conseguente disparità di trattamento

nei confronti di soggetti che si trovino perfino in identiche condizioni);

- dalla nota prot. n. 45354 del 27/06/2012 a firma del RUP, ing. Carlo Ieva, non può desumersi un implicito riconoscimento, da parte dell'A.S.L. BT, dell'estraneità delle disposizioni della L.R. Puglia n. 13/2001 al sinallagma contrattuale e tantomeno un'implicita rinuncia dell'A.S.L. BT a far valere la decadenza ex art. 23 comma 2° di detta legge (eccepita tempestivamente già con il primo atto difensivo e successivamente reiterata sia nel corso del primo grado di giudizio sia nel presente grado di giudizio), per la semplice ragione che l'A.S.L. BT, con la predetta nota (a tutto voler concedere riferibile, peraltro, solo alla riserva n. 1 iscritta in occasione del 1° S.A.L., non potendo valere anche per le riserve iscritte successivamente), aveva semplicemente affermato che le riserve erano state iscritte dall'appaltatore secondo le modalità e i termini prescritti dall'art. 190 del d.P.R. 5/10/2010 n. 207, ma non aveva fatto alcun riferimento al deposito cauzionale di cui all'art. 23 comma 2° della L.R. Puglia n. 13/2001 e tantomeno aveva rinunciato alla decadenza dell'appaltatore - conseguente alla mancata costituzione del deposito cauzionale da parte del medesimo - prevista da tale disposizione);
- non vi sono ragioni concrete per affermare l'implicita abrogazione della L.R. Puglia n. 13/2001 ad opera del D.Lg. n. 163/2006 (in particolare ad opera dell'art. 4 comma 3° di tale provvedimento legislativo, non avendo l'appellato evidenziato in modo specifico sotto quali profili la disciplina regionale sarebbe 'diversa' da quella del D.Lg. n. 163/2006) e/o l'incompatibilità della stessa con la disciplina statale previgente (L. n. 109/1994 e D.P.R. n. 554/1999); anzi le pronunce della Corte di cassazione e della Corte costituzionale delle quali si dirà nel paragrafo successivo (v. *sub* II.A.1.c.2.), implicando chiaramente la persistente vigenza della normativa di cui alla L.R. Puglia n. 13/2001, portano ad affermare l'esatto contrario.

II.A.1.c.2. Per quanto concerne il secondo profilo (*non manifesta infondatezza della questione*), la Corte osserva che tale valutazione risulta già positivamente operata di recente dalla prima sezione civile della Corte suprema, dal cui autorevole insegnamento, pienamente condivisibile, questo Collegio non intende discostarsi.

Infatti la Corte di cassazione, con ordinanza n. 25/2021 (pronunciata in giudizio nel quale il Giudice di secondo grado aveva rigettato l'appello proposto da un appaltatore contro un Comune della Provincia di Taranto, affermando che l'appaltatore era decaduto dal diritto di iscrivere alcune riserve per non avere prestato la cauzione prevista dall'art. 23 comma 2° della L.R. Puglia n. 13/2001), aveva testualmente osservato quanto segue (parr. 3 e 4, pagg. 11 e ss.):

«***3.*** *Deve poi esprimersi un giudizio di non manifesta infondatezza della questione di legittimità costituzionale dell'art. 23, comma 2, della legge regionale 11 maggio 2001, n. 13, in relazione all'art. 117, secondo comma, lett. l) Cost.*

Tale disposizione, che in rubrica reca l'indicazione «Riserve dell'impresa e definizione delle controversie» recita:

«Qualora, a seguito dell'iscrizione delle riserve da parte dell'impresa sui documenti contabili, l'importo economico dell'opera variasse in aumento rispetto all'importo contrattuale, l'impresa è tenuta alla costituzione di un deposito cauzionale a favore dell'Amministrazione pari allo 0,5 per cento dell'importo del maggior costo presunto, a garanzia dei maggiori oneri per l'Amministrazione per il collaudo dell'opera. Tale deposito deve essere effettuato in valuta presso la Tesoreria dell'ente o polizza fidejussoria assicurativa o bancaria con riportata la causale entro quindici giorni dall'apposizione delle riserve. Decorso tale termine senza il deposito delle somme suddette, l'impresa decade dal diritto di far valere, in qualunque termine e modo, le riserve iscritte sui documenti contabili. Da tale deposito verrà detratta la somma corrisposta al collaudatore e il saldo verrà restituito all'impresa in uno con il saldo dei lavori».

3.1 *Il tenore letterale della norma richiamata è chiaro nell'affermare la decadenza dalle riserve iscritte sui documenti contabili nell'ipotesi di mancata costituzione da parte dell'Impresa di un deposito cauzionale a favore dell'Amministrazione pari allo 0,5 per cento dell'importo del maggior costo presunto.*

3.2 *Tanto premesso, deve evidenziarsi che non esiste una materia relativa ai lavori pubblici, i quali vanno qualificati a seconda dell'oggetto al quale afferiscono e che la disciplina dei lavori pubblici, non rappresentando questi ultimi una vera e propria materia, investa diversi ambiti materiali, che possono rientrare, di volta in volta, nell'ambito della potestà legislativa esclusiva statale o concorrente, ovvero ancora residuale delle Regioni (Corte Costituzionale, 1*

ottobre 2003, n. 303).

Non è, dunque, configurabile né una materia relativa ai lavori pubblici nazionali, né un ambito materiale afferente al settore dei lavori pubblici di interesse regionale, con la precisazione, tuttavia, che nei casi di competenza legislativa concorrente o residuale, l'attività legislativa regionale rimane soggetta ai principi fondamentali desumibili dal codice civile.

Si tratta, in ogni caso, di principi che non valgono soltanto per i contratti di appalto di lavori, ma di affermazioni che sono estensibili «all'intera attività contrattuale della pubblica amministrazione, che non può identificarsi in una materia a sé, ma rappresenta, appunto, un'attività che inerisce alle singole materie sulle quali essa si esplica»*, con la conseguenza che i problemi di costituzionalità sollevati* «devono essere esaminati in rapporto al contenuto precettivo delle singole disposizioni impugnate, al fine di stabilire quali siano gli ambiti materiali in cui esse trovano collocazione» *(Corte Costituzionale, 23 ottobre 2007, n. 401).*

Ed infatti, va osservato come la disciplina degli appalti pubblici, essendo anche esercizio di amministrazione attiva e di cura in concreto di interessi pubblici (si vedano, per esempio, le procedure di aggiudicazione, le attività di progettazione e di direzione dei lavori) intersechi, di volta in volta, alcune materie attribuite alla competenza esclusiva statale, quali l'ordinamento civile con riferimento all'esecuzione di contratti, la giurisdizione e le norme processuali, la giustizia amministrativa con riferimento al contenzioso.

***3.3** In applicazione dei superiori principi, ai fini dell'inquadramento delle norme censurate in questa sede nell'ambito materiale dell'ordinamento civile indicato dall'art. 117, comma 2, lettera l), Costituzione, deve aversi riguardo al loro contenuto.*

E così l'art. 23, comma 2, legge regionale Puglia n. 13/2001 disciplina l'iscrizione delle riserve da parte dell'impresa sui documenti contabili, prevedendo l'obbligo in capo all'Impresa di costituire un deposito cauzionale, nell'ipotesi in cui l'importo economico dell'opera varia in aumento rispetto all'importo contrattuale, a favore dell'Amministrazione pari allo 0,5 per cento dell'importo del maggior costo presunto, da effettuarsi entro quindici giorni dall'apposizione delle riserve e che, decorso tale termine senza il deposito delle somme suddette, l'impresa decade dal diritto di far valere, in qualunque termine e modo, le riserve iscritte sui documenti contabili. Si tratta, all'evidenza, di una

disposizione che disciplina gli aspetti relativi alla iscrizione delle riserve e alla decadenza dalla iscrizione delle riserve nei documenti contabili (art. 23, comma 2) afferenti, per ciò solo, alla fase di esecuzione del contratto di appalto.

È una disposizione che contiene, quindi, profili concernenti l'ordinamento civile che è materia che ricomprende al suo interno la disciplina sulla stipulazione e sull'esecuzione dei contratti.

Il contratto di appalto di lavori, come tale è disciplinato dal codice civile (artt. 1655 e seguenti cod. civ.) e sebbene sia caratterizzato da elementi di sicura matrice pubblicistica (quando una parte è la pubblica amministrazione), detto istituto conserva la sua natura privatistica e rientra nell'ambito materiale dell'ordinamento civile.

L'attività contrattuale della pubblica amministrazione, essendo funzionalizzata al perseguimento dell'interesse pubblico, si caratterizza per l'esistenza di una struttura bifasica: al momento tipicamente procedimentale di evidenza pubblica, segue un momento negoziale e mentre nella prima fase di scelta del contraente l'amministrazione agisce secondo predefiniti moduli procedimentali di garanzia per la tutela dell'interesse pubblico, anche se sono contestualmente presenti momenti di rilevanza negoziale, dovendo la pubblica amministrazione tenere, in ogni caso, comportamenti improntati al rispetto, tra l'altro, delle regole di buona fede; nella seconda fase, che ha inizio con la stipulazione del contratto, l'amministrazione si pone in una posizione di tendenziale parità con la controparte ed agisce non nell'esercizio di poteri amministrativi, bensì nell'esercizio della propria autonomia negoziale (Corte Costituzionale, 23 ottobre 2007, n. 401, citata).

Tale fase che ricomprende l'intera disciplina di esecuzione del rapporto contrattuale si connota per la normale mancanza di poteri autoritativi in capo al soggetto pubblico sostituiti dall'esercizio di autonomie negoziali.

Ne consegue che la norma censurata, poiché disciplina aspetti afferenti a rapporti che presentano prevalentemente natura privatistica, pur essendo parte di essi una pubblica amministrazione, ed attengono alla fase di esecuzione del contratto, deve essere ascritta all'ambito materiale dell'ordinamento civile.

Si tratta, in conclusione, di un ambito di competenza esclusiva dello Stato, poiché viene in rilievo l'esigenza, sottesa al principio costituzionale di uguaglianza, di assicurare, in relazione agli aspetti di pertinenza ad esso, l'uniformità di

trattamento su tutto il territorio nazionale, della disciplina della fase dell'esecuzione dei contratti di appalto, che ha, peraltro, come affermato anche dalla Corte Costituzionale, nella sentenza n. 401 del 2007 richiamata, per l'attività di unificazione e semplificazione normativa svolta dal legislatore, valenza sistematica.

La normativa regionale, quindi, non può stabilire principi che siano diversi e contrastanti con quelli fissati dal legislatore nazionale.

È utile precisare, tuttavia, che la sussistenza della condizione che debba trattarsi di istituti che trovano la loro regolamentazione nel codice civile non è necessaria, poiché l'ambito materiale dell'ordinamento civile ricomprende tutti gli aspetti che ineriscono a rapporti di natura privatistica, in relazione ai quali sussistono le esigenze di uniformità di disciplina su tutto il territorio nazionale, senza che dei rapporti debbano rinvenire la loro disciplina necessariamente sul piano codicistico.

In altri termini, come già affermato dalla Corte Costituzionale, «la sussistenza di aspetti di specialità, rispetto a quanto previsto dal codice civile, nella disciplina della fase di stipulazione e esecuzione dei contratti di appalto, non è di ostacolo al riconoscimento della legittimazione statale di cui all'art. 117, secondo comma, lettera l), Cost.» *(Corte Costituzionale, 23 ottobre 2007, n. 401, richiamata).*

4. *Mette conto rilevare che la Corte costituzionale ha già ritenuto illegittime disposizioni simili a quella denunciata, sul rilievo che una disciplina come quella in esame travalica la potestà legislativa regionale ed invade la sfera di competenza del legislatore nazionale prevista dall'art. 117, secondo comma, lettera l), della Costituzione.*

E così, tra le altre, si richiamano Corte costituzionale, 30 marzo 2012, n. 74, secondo cui «È costituzionalmente illegittimo l'art. 17, 1° comma, L. prov. autonoma di Trento 7 aprile 2011, n. 7 [...] per violazione del limite dei principi generali dell'ordinamento civile, nella parte in cui rinvia ad un regolamento provinciale di attuazione la disciplina della determinazione del prezzo, senza far riferimento ai limiti all'autonomia negoziale prestabiliti dal legislatore statale»; *Corte costituzionale, 7 dicembre 2011, n. 328, secondo cui* «Secondo la costante giurisprudenza costituzionale, si deve ritenere che, in presenza di una siffatta specifica attribuzione statutaria, la regione è tenuta ad esercitare la propria competenza legislativa primaria "in armonia con la Costituzione e i principi

dell'ordinamento giuridico della repubblica e col rispetto degli obblighi internazionali [...], nonché delle norme fondamentali delle riforme economico-sociali" e, nel dettare la disciplina dei contratti di appalto riconducibili alla suindicata locuzione, è tenuta ad osservare le disposizioni di principio contenute nel d.leg. n. 163 del 2006»; *Corte costituzionale, 12 febbraio 2010, n. 45, secondo cui* «La regione ad autonomia speciale o la provincia autonoma, in presenza di una previsione statutaria che attribuisce competenza primaria in materia di lavori pubblici di interesse regionale o provinciale, è legittimata a disciplinare il settore, ma, nell'esercizio di tale specifica competenza legislativa, deve osservare i limiti fissati dallo statuto speciale; vanno pertanto rispettati, con riferimento soprattutto alla disciplina della fase del procedimento amministrativo ad evidenza pubblica, i principi della tutela della concorrenza strumentali ad assicurare le libertà comunitarie e dunque le disposizioni contenute nel codice degli appalti che costituiscono diretta attuazione delle prescrizioni poste a livello europeo; l'osservanza dei limiti statutari costituiti dai principi dell'ordinamento giuridico della Repubblica e dalle norme di riforma economico-sociale impongono, inoltre, soprattutto nella fase di conclusione ed esecuzione del contratto di appalto, il rispetto delle norme statali, contenute nel d.leg. n. 163 del 2006, afferenti alla disciplina di istituti e rapporti privatistici e al contenzioso giurisdizionale, che deve essere uniforme sull'intero territorio nazionale».».

Ora, questa Corte non ignora certo che la Corte costituzionale, con la sentenza n. 211/2021, ha dichiarato *"inammissibile la questione di legittimità costituzionale dell'art. 23, comma 2, della legge della Regione Puglia 11 maggio 2001, n. 13 (Norme regionali in materia di opere e lavori pubblici), sollevata, in riferimento all'art. 117, secondo comma, lettera l), della Costituzione, dalla Corte di cassazione, sezione prima civile, con l'ordinanza indicata in epigrafe"* (e cioè con la citata ordinanza in data 05/01/2021, iscritta al n. 32 del registro ordinanze 2021 e pubblicata nella Gazzetta Ufficiale della Repubblica n. 11, prima serie speciale, dell'anno 2021).

Tuttavia quest'ultima pronuncia non appare significativa ai fini della decisione sulla questione di legittimità costituzionale di cui alla presente ordinanza, per la semplice ragione che la sentenza n. 211/2021 ha ritenuto irrilevante la questione di legittimità costituzionale dell'art. 23 comma 1° della L.R. Puglia n. 13/2001 sollevata dalla prima sezione civile della Corte di cassazione con l'ordinanza n.

25/2021 per ragioni che nulla hanno a che vedere con la controversia oggetto del giudizio.

Infatti la Corte costituzionale, con la sentenza n. 211/2021, ha evidenziato:

- in primo luogo, che l'appalto oggetto di quel giudizio riguardava la realizzazione di un edificio da adibire a caserma dei carabinieri, ipotesi sottratta al raggio di applicazione della normativa regionale ai sensi dell'art. 1 della stessa L.R. Puglia n. 13/2001 (trattandosi di lavori pubblici attinenti allo svolgimento di compiti e funzioni - opere di difesa militare nonché preposte a garantire l'ordine e la sicurezza pubblica - mantenuti allo Stato ai sensi della L. n. 59/1997 e del D.Lg. n. 112/1998), in conformità con il riparto di competenze di cui all'art. 117 comma 2° lett. d) Cost., con conseguente esclusione di quel contratto di appalto dall'ambito di applicazione della norma regionale censurata;
- in secondo luogo, che l'applicazione della disposizione di cui all'art. 23 comma 2° della L.R. Puglia n. 13/2001 era preclusa anche dall'art. 27 comma 3° della medesima legge, trattandosi di contratto di appalto stipulato anteriormente all'entrata in vigore della legge ed avendo quest'ultima alterato *ex post* l'originario sinallagma contrattuale.

Ciò chiarito, è di tutta evidenza che le predette argomentazioni (successivamente recepite *in toto* dalla Corte di cassazione[3]) nulla hanno a che vedere con il presente giudizio, atteso che:

- il contratto di appalto concluso da appellante ed appellato aveva per oggetto l'adeguamento a norma e la rifunzionalizzazione dell'ospedale di Bisceglie, ipotesi pacificamente soggetta al raggio di applicazione della normativa regionale [si vedano i sopra citati artt. 1 ("Ambito oggettivo di applicazione") e 3 ("Ambito soggettivo di applicazione") della L.R. Puglia n. 13/2001];
- il contratto di appalto *de quo* era stato stipulato tra appellante ed appellato in data 20/10/2011, ossia ampiamente dopo la L.R. Puglia n. 13/2001 (entrata in vigore ben 10 anni prima della conclusione del contratto *de quo*), con conseguente inoperatività, nel caso in esame, della disposizione transitoria di cui all'art. 27 comma 3° (e conseguente esclusione di detta causa di inapplicabilità della disposizione di cui all'art. 23 comma 2° della medesima

[3] v. Cass., ord. n. 5903/2022.

legge).

II.A.1.d. Orbene, tirando le fila sparse del ragionamento sin qui svolto, a quanto sopra osservato consegue che va dichiarata rilevante e non manifestamente infondata la questione di legittimità costituzionale dell'art. 23 comma 2° L.R. Puglia n. 13/2001, nella parte in cui dispone che «*Qualora, a seguito dell'iscrizione delle riserve da parte dell'impresa sui documenti contabili, l'importo economico dell'opera variasse in aumento rispetto all'importo contrattuale, l'impresa è tenuta alla costituzione di un deposito cauzionale a favore dell'Amministrazione pari allo 0,5 per cento dell'importo del maggior costo presunto, a garanzia dei maggiori oneri per l'Amministrazione per il collaudo dell'opera. Tale deposito deve essere effettuato in valuta presso la Tesoreria dell'ente o polizza fidejussoria assicurativa o bancaria con riportata la causale entro quindici giorni dall'apposizione delle riserve. Decorso tale termine senza il deposito delle somme suddette, l'impresa decade dal diritto di far vale16 re, in qualunque termine e modo, le riserve iscritte sui documenti contabili. Da tale deposito verrà detratta la somma corrisposta al collaudatore e il saldo verrà restituito all'impresa in uno con il saldo dei lavori*», in relazione all'art. 117 comma 2° lett. l) della Costituzione, che stabilisce la competenza esclusiva dello Stato in materia di ordinamento civile.

A norma dall'art. 23 della L. n. 87/1953, va disposta l'immediata trasmissione degli atti alla Corte costituzionale e il presente giudizio va sospeso.

Ai sensi della medesima disposizione, la Cancelleria provvederà alla notifica di copia della presente ordinanza alle parti in causa, al Presidente del Consiglio dei ministri ed al Presidente della Giunta regionale della Puglia nonché alla comunicazione della stessa ai Presidenti della Camera dei deputati e del Senato della Repubblica e al Presidente del Consiglio regionale della Puglia.

P.Q.M.

letti ed applicati l'art. 134 della Costituzione, l'art. 1 della legge costituzionale 09/02/1948, n. 1 e l'art. 23 della legge 11/03/1953, n. 87, pronunciando nel procedimento n. 368/2020 R.G.A.C.C. tra AZIENDA SANITARIA LOCALE BARLETTA-ANDRIA-TRANI – ASL BT, in persona del suo legale rappresentante *pro tempore*, e R.T.I. costituito tra MANELLI IMPRESA S.r.l. ed EUROSISTEMI S.r.l., in persona della capogruppo mandataria MANELLI IMPRESA S.r.l., in persona del suo legale rappresentante *pro tempore*, così provvede:

1) dichiara rilevante e non manifestamente infondata la questione di legittimità costituzionale dell'art. 23 comma 2° della L.R. Puglia 11/05/2001, n. 13, nella parte in cui dispone che «*Qualora, a seguito dell'iscrizione delle riserve da parte dell'impresa sui documenti contabili, l'importo economico dell'opera variasse in aumento rispetto all'importo contrattuale, l'impresa è tenuta alla costituzione di un deposito cauzionale a favore dell'Amministrazione pari allo 0,5 per cento dell'importo del maggior costo presunto, a garanzia dei maggiori oneri per l'Amministrazione per il collaudo dell'opera. Tale deposito deve essere effettuato in valuta presso la Tesoreria dell'ente o polizza fidejussoria assicurativa o bancaria con riportata la causale entro quindici giorni dall'apposizione delle riserve. Decorso tale termine senza il deposito delle somme suddette, l'impresa decade dal diritto di far valere, in qualunque termine e modo, le riserve iscritte sui documenti contabili. Da tale deposito verrà detratta la somma corrisposta al collaudatore e il saldo verrà restituito all'impresa in uno con il saldo dei lavori*», in relazione all'art. 117 comma 2° lett. l) della Costituzione, che stabilisce la competenza esclusiva dello Stato in materia di ordinamento civile;
2) dispone l'immediata trasmissione degli atti alla Corte costituzionale;
3) sospende il presente giudizio;
4) manda alla Cancelleria di notificare copia della presente ordinanza alle parti in causa, al Presidente del Consiglio dei ministri ed al Presidente della Giunta regionale della Puglia nonché di comunicare la stessa ai Presidenti della Camera dei deputati e del Senato della Repubblica e al Presidente del Consiglio regionale della Puglia.

Manda alla cancelleria gli adempimenti di cui sopra e gli altri adempimenti di rito.
Così deciso in Bari, nella camera di consiglio della sezione specializzata in materia di impresa della Corte d'appello, il giorno 01/02/2022.

IL CONSIGLIERE ESTENSORE
DOTT. MICHELE PRENCIPE

IL PRESIDENTE
DOTT. SALVATORE GRILLO

Proc. n. 368/2020 R.G.A.C.C.

PARTE SECONDA

Atti regionali

DECRETO DEL PRESIDENTE DELLA GIUNTA REGIONALE 27 settembre 2022, n. 392

Legge regionale 30 settembre 2004. n. 15 e s.m.i. Azienda di Servizi alla Persona ASP "ISPE - Istituto per i servizi alla persona per l'Europa" con sede inLecce. Nomina del Commissario Straordinario.

IL PRESIDENTE DELLA GIUNTA REGIONALE

VISTA la Legge regionale n. 15/2004 e s.m.i *"Riforma delle Istituzioni di Assistenza e Beneficenza (IPAB) e disciplina delle aziende pubbliche dei servizi alle persone* ed il relativo Regolamento di attuazione n. 1/2008, con la quale è stato dato avvio al processo di trasformazione delle IPAB Pugliesi;

VISTO l'atto dirigenziale del servizio politiche di benessere sociale e pari opportunità n. 875 del 18 novembre 2008, a mente della quale si accertavano i requisiti per la trasformazione in Azienda Pubblica dei servizi alla Persona dell'IPAB ISPE di Lecce approvandone, al contempo, lo Statuto;

DATO ATTO che con D.G.R. Puglia n.1258 del 04/08/2016 si provvedeva alla nomina del Presidente dell'Azienda Pubblica e che con A.D. Politiche di Benessere Sociale e Pari Opportunità n. 10 del 19/01/2017 si ricostituiva il CDA dell'ASP "ISPE" di Lecce.;

CONSIDERATO che,

- con nota prot.n. 1398 del 15.02.2022 il competente ufficio regionale procedeva ad inoltrare agli Enti preposti la richiesta delle nomine di rispettiva competenza, ai sensi dell'art 12 dello statuto dell'Ispe - Istituto per i servizi alla persona per l'Europa di Lecce;

- l'art. 12 dello statuto dell'Ispe - Istituto per i servizi alla persona per l'Europa di Lecce, prevede che Il Consiglio di Amministrazione sia composto da cinque membri, di cui un Consigliere nominato dalla Regione Puglia con funzioni di Presidente, un Consigliere nominato dalla Provincia di Lecce, un consigliere nominato dal Sindaco di Lecce, un consigliere nominato dal Sindaco di Maglie e un consigliere nominato dall'Università del Salento;

DATO ATTO:

che non si è concluso il procedimento teso alla ricostituzione del C.D.A dell'ISPE LECCE, in considerazione che non è ancora pervenuta la designazione del rappresentante della Provincia di Lecce, nonostante il sollecito fatto con nota trasmessa a mezzo pec dalla sezione Inclusione Sociale Attiva all'Amministrazione Provinciale di Lecce in data 15.09.2022;

RILEVATO che, con nota acclarata al protocollo della Segreteria Generale della Presidenza Regionale AOO 175-4537 del 19.09.2022, si è appreso delle dimissioni del Presidente uscente del c.d.a dell'Ispe Lecce;

RITENUTO che, per le motivazioni indicate nella sopra emarginata nota di dimissioni, sia opportuno provvedere con immediatezza alla nomina di un Commissario Straordinario per la gestione dell'ASP- ISPE LECCE , nelle more del completamento della procedura di ricostituzione del CDA ordinario, che avverrà solo dopo la designazione del rappresentante nel CDA da parte della Provincia di LECCE;

ACCERTATO che con la D.G.R N. 1209 DEL 09/08/2022 si è già proceduto a nominare il dott. Pedone Fulvio

quale Presidente del Consiglio di Amministrazione (che per legge e statuto è nominato dalla Giunta Regionale) e pertanto il DOTT Fulvio Pedone può essere nominato, per quanto sopra esposto, Commissario Straordinario per la gestione dell'ASP- ISPE LECCE;

DECRETA

1. Il Dott. Fulvio PEDONE nato a (*omissis*) e ivi residente alla via (*omissis*), è nominato, ai sensi e per gli effetti dell'Art 23 comma 4 L. R. Puglia n. 15/2004 quale Commissario straordinario dell'ASP ISPE LECCE per garantire la temporanea gestione dell'Ente;

2. L'efficacia del decreto è sottoposta alla condizione sospensiva di acquisizione, entro 15 giorni dalla notificazione della nomina, della dichiarazione da parte dell'interessato di insussistenza di cause di inconferibilità di cui al d.lgs. n. 39/2013 e L. R n 15/2004;

3. All'atto dell'insediamento il Commissario dovrà rilasciare precipua dichiarazione di non versare in alcuna delle condizioni di incompatibilità di cui alla L.R. 15/04 e s.m.i.

4. Il commissariamento avrà durata temporanea, fino alla ricostituzione del CDA ordinario e comunque non superiore a sei mesi in conformità di quanto disposto dall'art.23 com.4 della richiamata L.R. 15/04 e ss.mm.ii ed esso potrà essere prorogato per una sola volta.

5. Il presente decreto è dichiarato esecutivo e sarà pubblicato sul BURP della Regione Puglia.

6. Avverso il presente provvedimento è esperibile ricorso al TAR entro 60 giorni dalla notifica.

7. La Sezione Inclusione Sociale Attiva è incaricata di notificare il presente provvedimento ai soggetti interessati.

Bari, lì 27 settembre 2022

EMILIANO

DETERMINAZIONE DEL DIRIGENTE SEZIONE ATTUAZIONE DEI PROGRAMMI COMUNITARI PER L'AGRICOLTURA 26 settembre 2022, n. 676

Programma di Sviluppo Rurale Regione Puglia 2014/2020 - Misura 19 "Sostegno allo sviluppo locale LEADER - (SLTP - sviluppo locale di tipo partecipativo)" - Sottomisura 19.2 "Sostegno all'esecuzione degli interventi nell'ambito della strategia di sviluppo locale di tipo partecipativo" - "Avviso pubblico per la presentazione delle domande di sostegno relative agli interventi a regia diretta a valere sulla misura 7", approvato con DAG n. 144 del 23/05/2019 e pubblicato nel BURP n. 61 del 06/06/2019 - Provvedimento di concessione degli aiuti in favore del G.A.L. Valle della Cupa società a responsabilità limitata.

LA DIRIGENTE DELLA SEZIONE
ATTUAZIONE DEI PROGRAMMI COMUNITARI PER L'AGRICOLTURA

VISTI gli artt. 4 e 5 della L.R. nr. 7/97;

VISTA la direttiva emanata con Deliberazione di Giunta Regionale n. 3261 del 28/7/98, in attuazione della legge regionale nr. 7 del 4/2/97 e del D.Lgs. nr. 29 del 3/2/1993 e s.m.i., che detta le direttive per la separazione dell'attività di direzione politica da quella di gestione amministrativa;

VISTI gli artt. 4 e 16 del D.Lgs. 165/01 e s.m.i.;

VISTO il Regolamento Regionale del 29 settembre 2009, nr. 20 "Principi e linee guida in materia di trasparenza dell'attività amministrativa nella Regione Puglia";

VISTO il Decreto del Presidente della Giunta regionale, 31 luglio 2015 nr. 443 e s.m.i.;

VISTO l'articolo 32 della legge 18 giugno 2009, nr. 69, che prevede l'obbligo di sostituire la pubblicazione tradizionale all'Albo Ufficiale con la pubblicazione di documenti digitali sui siti informatici;

VISTA la DGR nr. 1518 del 31/07/2015 di adozione del modello organizzativo denominato "Modello ambidestro per l'innovazione della macchina amministrativa regionale – MAIA" – approvazione atto di alta organizzazione;

VISTA la DGR nr. 1974 del 07/12/2020 di adozione del nuovo modello organizzativo denominato "Modello organizzativo– MAIA 2.0" – approvazione atto di alta organizzazione;

VISTA la Determinazione dell'Autorità di Gestione (DAG) del Programma di Sviluppo Rurale (PSR) 2014/2020 della Regione Puglia n. 122 del 27/05/2016 e la DAG n. 6 del 31/01/2017 con le quali sono stati conferiti gli incarichi di Responsabili di Raccordo / Misura / Sottomisura / Operazione, nonché le successive determinazioni n. 65 del 12/05/2017, n. 294 del 12/12/2017 e n. 295 del 21/12/2018 che hanno prorogato gli incarichi richiamati fino al 20/05/2019;

VISTA la DAG n. 134 del 20/05/2019 con la quale sono stati conferiti, con decorrenza 21 maggio 2019 – 20 maggio 2021, gli incarichi delle posizioni di responsabilità per le attività trasversali, di raccordo e di misura/ sottomisura del PSR 2014/2020;

VISTA la DAG n. 217 del 19/04/2021 con la quale, tra l'altro, sono stati prorogati dal 21 maggio 2021 al 31 dicembre 2021 gli incarichi già conferiti con la DAdG n. 134/2019;

VISTA la Deliberazione nr. 1576 del 30/09/2021 con la quale la Giunta regionale della Puglia ha nominato Dirigente Responsabile della Sezione "Attuazione dei Programmi Comunitari per l'Agricoltura" la Dott.ssa Mariangela Lomastro;

VISTA la Deliberazione nr. 1612 del 11/10/2021 con la quale la Giunta regionale della Puglia, ha assegnato Prof. Gianluca Nardone l'incarico di Autorità di Gestione (AdG) del PSR Puglia 2014/2020;

VISTA la nota prot. n. 1453 del 14/10/2021 con la quale l'ADG del PSR Puglia 2014-2020 ha comunicato che: "Nell'esercizio delle funzioni e delle facoltà assegnate dagli articoli 5 e 6 della Legge Regionale 4 febbraio

1997, n. 7, e dell'articolo 45 della Legge Regionale 16 aprile 2007, n. 10, alla Dirigente della Sezione Attuazione Programmi Comunitari per l'Agricoltura competono tutti gli adempimenti amministrativi susseguenti alla chiusura dei Bandi pubblici delle diverse Misure/Sottomisure/Operazioni del PSR Puglia, a partire dalla formulazione delle graduatorie e dall'istruttoria delle DDS ammesse alla stessa, in funzione delle risorse finanziarie assegnate al bando. Competono alla stessa anche la concessione degli aiuti e l'istruttoria delle DDP (anticipi, acconti e saldi) al fine della liquidazione degli aiuti";

Sulla base dell'istruttoria espletata dalla Responsabile della Sottomisura 19.2 dott.ssa Erika Molino, confermata dal Responsabile di Raccordo della misura 19 dott. Cosimo R. Sallustio, dalla quale emerge quanto segue:

VISTO il Regolamento (CE) n. 1305/2013 e s.m.i., concernente il sostegno allo sviluppo rurale da parte del Fondo Europeo Agricolo per lo Sviluppo Rurale (FEASR) e che abroga il regolamento (CE) n. 1698/2005 del Consiglio;

VISTO il Regolamento (UE) n. 1306/2013 del Parlamento europeo e del Consiglio del 17 dicembre 2013 sul finanziamento, sulla gestione sul monitoraggio della politica agricola comune e che abroga i regolamenti del Consiglio (CEE) n. 352/78, (CE)165/94, (CE) n. 2799/98, (CE) n. 814/2000, (CE) n. 1290/2005 e (CE) 485/2008;

VISTO il Regolamento Delegato (UE) n. 807/2014 della Commissione del 11/03/2014 che integra talune disposizioni del Reg. (UE) n. 1305/2013 del Parlamento europeo e del Consiglio sul sostegno allo sviluppo rurale da parte del FEASR e che introduce disposizioni transitorie;

VISTO il Regolamento di Esecuzione (UE) N. 808/2014 della Commissione del 17 luglio 2014 recante modalità di applicazione del regolamento (UE) n. 1305/2013 del Parlamento europeo e del Consiglio;

VISTO il Regolamento di esecuzione (UE) 809/2014 del 17 luglio 2014 recante modalità di applicazione del regolamento (UE) n. 1306/2013 del Parlamento europeo e del Consiglio per quanto riguarda il sistema integrato di gestione e di controllo, le misure di sviluppo rurale e la condizionalità;

VISTO il Regolamento Delegato (UE) N. 640/2014 della Commissione dell'11 marzo 2014 che integra il regolamento (UE) n. 1306/2013 del Parlamento europeo e del Consiglio per quanto riguarda il sistema integrato di gestione e di controllo e le condizioni per il rifiuto o la revoca di pagamenti nonché le sanzioni amministrative applicabili ai pagamenti diretti, al sostegno allo sviluppo rurale e alla condizionalità;

VISTA la Decisione della Commissione Europea del 24 novembre 2015, C(2015) 8412 che approva il Programma di Sviluppo Rurale della Regione Puglia per il periodo di programmazione 2014-2020 ai fini della concessione di un sostegno da parte del FEASR;

VISTA la Deliberazione della Giunta Regionale 30 dicembre 2015, nr. 2424 pubblicata sul BURP nr. 3 del 19 gennaio 2016, avente ad oggetto "Programma di Sviluppo Rurale della Puglia 2014- 2020 Approvazione definitiva e presa d'atto della Decisione della Commissione Europea del 24 novembre 2015, C (2015) 8412";

VISTE le Decisioni di esecuzione della Commissione Europea nn. C(2017) 499 del 25/01/2017, C(2017) 3154 del 05/05/2017, C(2017) 5454 del 27/07/2017, C(2017) 7387 del 31/10/2017, C(2018) 5917 del 06/09/2018, C(2021)7214 del 30/09/2021 e C(2022)6084 del 19/08/2022 che approvano la modifica del Programma di Sviluppo Rurale della Regione Puglia ai fini della concessione di un sostegno da parte del Fondo Europeo Agricolo per lo Sviluppo;

VISTO il Regolamento (UE) del Parlamento europeo e del Consiglio del 13 dicembre 2017, nr. 2393 che modifica i Regolamenti (UE) nr. 1305/2013, nr. 1306/2013, nr. 1307/2013, nr. 1308/2013 e nr. 652/2014;

VISTA la determinazione dell'Autorità di Gestione PSR 2014-2020 n. 3 del 16/01/2017 che approva gli avvisi pubblici: per la sottomisura 19.1 "Sostegno preparatorio del PSR Puglia 2014/20 delle attività propedeutiche alla Strategia di Sviluppo Locale", per la sottomisura 19.2 "Sostegno all'esecuzione degli interventi nell'ambito della Strategie di Sviluppo Locale di tipo partecipativo e per la sottomisura 19.4 "Sostegno dei costi di gestione e animazione" – per la selezione delle proposte di Strategie di Sviluppo Locale (SSL9 dei Gruppi di Azione Locale (GAL);

VISTA la DAG n. 309 del 04/08/2020 che approva l'esito della valutazione e della graduatoria delle SSL dei GAL;

VISTA la deliberazione della Giunta Regionale n. 1447 del 21/9/2017 che approva gli schemi di Convenzione tra la Regione Puglia e i Gruppi di Azione Locale (GAL);

VISTE le 23 Convenzioni sottoscritte nel mese di novembre 2017 tra Regione Puglia e GAL, a valere sulle sottomisure 19.2 e 19.4;

VISTA la DAG PSR 2014-2020 n. 356 del 23/10/2019, "Approvazione "Linee guida sulla predisposizione dei progetti a regia diretta, delle domande di sostegno e di pagamento - versione ottobre 2019";

VISTA la DAG PSR 2014-2020 n. 144 del 23/05/2019 che approva l' "Avviso pubblico per la presentazione delle domande di sostegno relative agli interventi a regia diretta a valere sulla misura 7";

VISTA la Decisione della Commissione europea C(2018) 8062 finale concernente il regime di aiuti SA.51527, Sottomisura 19.2 — Sostegno all'esecuzione degli interventi nell'ambito della strategia di sviluppo locale di tipo partecipativo, misura 7 del Programma di Sviluppo Rurale notificato ai sensi degli Orientamenti dell'Unione Europea per gli aiuti di stato nei settori agricolo e forestale e nelle zone rurali 2014 – 2020;

VISTA la DAG n. 222 del 12/10/2018, "Regolamento (CE) n. 1305/2013 sul sostegno allo sviluppo rurale da parte del FEASR - Programma di Sviluppo Rurale 2014-2020 – Approvazione delle "Condizioni di validità dei regimi di aiuto previsti dal PSR Puglia 2014-2020 soggetti all'obbligo di notifica di cui all'art. 108, par. 3 del TFUE e di ammissibilità delle operazioni soggette alle regole sugli aiuti di Stato";

VISTI gli Orientamenti per la concessione degli aiuti di stato nei settori agricolo e forestale e nelle zone rurali 2014 – 2020 pubblicati in GUUE C 204/2014 e ss modifiche;

VISTO il Regolamento (UE, Euratom) del Parlamento Europeo e del Consiglio del 18 luglio 2018, n. 1046, che stabilisce le regole finanziarie applicabili al bilancio generale dell'Unione, che modifica i regolamenti (UE) n. 1296/2013, (UE) n. 1301/2013, (UE) n. 1303/2013, (UE) n. 1304/2013, (UE) n. 1309/2013, (UE) n. 1316/2013, (UE) n. 223/2014, (UE) n. 283/2014 e la decisione n. 541/2014/UE e abroga il regolamento (UE, Euratom) n. 966/2012;

CONSIDERATO che i beneficiari dell'Avviso per gli interventi a regia diretta sono i GAL pugliesi;

CONSIDERATO che il "G.A.L. Valle della Cupa società a responsabilità limitata" ha presentato la domanda di sostegno n. 24250010451 trasmessa tramite pec in data 20/04/2022 e acquisita agli atti di codesta Sezione al numero di protocollo AOO_030/5972 del 20/04/2022, con importo di € 350.000,00:

CONSIDERATO che

- la misura 19.2 "Sostegno all'esecuzione degli interventi nell'ambito della strategia di sviluppo locale di tipo partecipativo" risulta identificata nel sistema informativo identificata nel sistema informativo del SIAN – SEZIONE AIUTI DI STATO – SIAN COR: 1452248;
- la Codifica Univoca dell'aiuto è: SA.51527-R;
- a seguito della registrazione, nell'ambito della sezione "Catalogo" del Registro SIAN, delle informazioni sul regime di aiuto in oggetto, è stato attribuito il Codice univoco interno dell'aiuto (SIAN-CAR): 1000940;
- con riferimento al beneficiario "G.A.L. Valle della Cupa società a responsabilità limitata", P.Iva: 04819660756, si attesta che è stato acquisito il prospetto di vigenza rilasciato dalla CCIAA di Lecce (documento n. T 478301520 del 07/06/2022) dal quale emerge che non risulta iscritta alcuna procedura concorsuale in corso;
- sono stati effettuati gli adempimenti amministrativi previsti dalla normativa vigente, attraverso la verifica delle visure "Aiuti" e "Deggendorf" dal Registro Nazionale degli Aiuti di Stato, con i seguenti codici:
- Visura Aiuti VERCOR n. 19853852 del 19/09/2022

- Visura Deggendorf VERCOR n. 19853856 del 19/09/2022

RILEVATO CHE:

- In ottemperanza a quanto previsto dall'art. 5 delle "Linee guida sulla predisposizione dei progetti a regia diretta, delle domande di sostegno e di pagamento - versione ottobre 2019", di cui alla DAG n. 356/2019, sono state eseguite le seguenti verifiche:
  a) ricevibilità della DdS;
  b) istruttoria tecnico- amministrativa;
- La ricevibilità della DdS ha avuto esito positivo;
- Con prot. AOO_030/8214 del 01/06/2022, è stata inviata comunicazione ai sensi dell'art. 10 della L. 241/90, in cui si riteneva non ammissibile a contributo la voce di spesa "Spese generali" per un importo di € 2.196,00, riconoscendo un aiuto concedibile pari a € 347.804,00;
- Il "G.A.L. Valle della Cupa società a responsabilità limitata" ha provveduto a inviare comunicazione di accettazione in merito con numero prot. 344 del 06/06/2022, acquisita agli atti con prot. AOO_030/8383 del 07/06/2022;
- E' stata verificata l'assunzione degli impegni e obblighi richiesti dall'Avviso pubblico, tramite opportuna dichiarazione resa ai sensi del D.P.R. 445/2000, sottoscritta dal legale rappresentante dell'ente e allegata alla DDS;
- E' stato verificato, con esito positivo, il rispetto delle norme sulla concorrenza per la selezione dei fornitori di beni e/o servizi (D.Lgs n. 50/2016).
- E' stata inoltre valutata positivamente la relazione tecnico-descrittiva degli interventi a cui la domanda di sostegno fa riferimento, con relativo quadro economico analitico per singola voce di spesa, con rispettiva approvazione da parte dell'Organo amministrativo del richiedente e autorizzazione concessa al rappresentante legale alla presentazione della domanda di sostegno;
- il massimale di intervento, stabilito dalla SSL del G.A.L. Valle della Cupa società a responsabilità limitata, per l'intervento 7.5.1.2, è pari a € 350.000,00;
- alla data del 13/09/2022, nel rispetto di quanto stabilito al paragrafo 8 dell'Avviso, risulta conclusa con esito positivo l'istruttoria tecnico amministrativa per l'intervento 7.5.1.2 – del "G.A.L. Valle della Cupa società a responsabilità limitata";
- l'importo ammissibile a finanziamento per la domanda di sostegno n. 24250010451 è pari a € 347.804,00;

Tutto ciò premesso, si propone:

- di ammettere al sostegno della Sottomisura 19.2 – interventi a regia diretta a valere sulla misura 7 - la Domanda di Sostegno n. 24250010451 del G.A.L. Valle della Cupa società a responsabilità limitata, secondo le modalità di esecuzione riportate nell'allegato A), parte integrante del presente provvedimento, e di concedere in favore dello stesso il contributo complessivo di € 347.804,00;
- di incaricare la Responsabile di Sottomisura 19.2 di comunicare quanto innanzi, a mezzo PEC, al soggetto beneficiario.

VERIFICA AI SENSI DEL REGOLAMENTO UE n. 679/2016 e DEL D. Lgs n. 196/2003, COME MODIFICATO DAL D. Lgs. n. 101/2018

Garanzie di riservatezza

La pubblicazione dell'atto all'albo, salve le garanzie previste dalla Legge n.241/1990 in tema di accesso ai documenti amministrativi, avviene nel rispetto della tutela della riservatezza dei cittadini secondo quanto

disposto dal Regolamento UE n.679/2016 in materia di protezione dei dati personali, nonché dal D. Lgs. n.196/2003 come modificato dal D. Lgs. n.101/2018, ed ai sensi dal vigente Regolamento Regionale n.5/2006 per il trattamento dei dati sensibili e giudiziari.

Ai fini della pubblicità legale, l'atto destinato alla pubblicazione è redatto in modo da evitare la diffusione di dati personali identificativi non necessari ovvero il riferimento a dati sensibili; qualora tali dati fossero indispensabili per l'adozione dell'atto, essi sono trasferiti in documenti separati, esplicitamente richiamati.

ADEMPIMENTI CONTABILI AI SENSI DEL D. Lgs. n. 118/2011 e ss.mm.ii.

Il presente provvedimento non comporta alcun mutamento qualitativo e quantitativo di entrata o di spesa né a carico del bilancio regionale né a carico di Enti per i cui debiti i creditori potrebbero rivalersi sulla Regione Puglia e che è escluso ogni onere aggiuntivo rispetto a quelli già autorizzati a valere sullo stanziamento previsto dal bilancio regionale.

I sottoscritti attestano che il procedimento istruttorio loro affidato, è stato espletato nel rispetto delle norme vigenti e che il presente schema di determinazione è conforme alle risultanze istruttorie.

Il Responsabile di sm 19.2
(Dott.ssa Erika Molino)

Il Responsabile di Raccordo
(Dott. Cosimo R. Sallustio)

LA DIRIGENTE DELLA SEZIONE
ATTUAZIONE DEI PROGRAMMI COMUNITARI PER L'AGRICOLTURA

- sulla base delle risultanze istruttorie come innanzi illustrate, nonché letta la proposta formulata dai responsabili di Sottomisura e dal Responsabile di Raccordo;
- vista la sottoscrizione posta in calce al presente provvedimento dai Responsabili di Sottomisura e dal Responsabile di Raccordo;
- richiamato, in particolare il dispositivo dell'Art. 6 della L.R. 4 febbraio 1997 nr. 7 in materia di modalità di esercizio della funzione dirigenziale,

D E T E R M I N A

- di dare atto di quanto indicato nelle premesse e che qui si intendono integralmente riportate;
- di ammettere al sostegno della Sottomisura 19.2 – interventi a regia diretta a valere sulla misura 7, la Domanda di Sostegno n. 24250010451 secondo le modalità di esecuzione riportate nell'allegato A), parte integrante del presente provvedimento, e di concedere in favore dello stesso il contributo complessivo di € 347.804,00;
- di incaricare la Responsabile di Sottomisura 19.2 di comunicare quanto innanzi, a mezzo PEC, al soggetto beneficiario;
- di dare atto che il presente provvedimento è immediatamente esecutivo;
- di dare atto che il presente provvedimento viene redatto in forma integrale;

- di pubblicare il presente provvedimento nel sito ufficiale della Regione Puglia www.regione.puglia.it e nel sito https://psr.regione.puglia.it;
- di dare atto che il presente provvedimento:
  - sarà trasmesso all'Assessore delle Risorse Agroalimentari;
  - sarà reso pubblico, ai sensi del comma 3 art. 20 DPGR n. 22/2021, mediante affissione per 10 giorni lavorativi a decorrere dalla data della sua adozione, all'Albo delle Determinazioni Dirigenziali tramite la piattaforma regionale CIFRA, ai sensi delle Linee Guida del Segretario generale della Giunta Regionale e del Segretario Generale del Presidente, prot. n. AOO_022/652 del 31/03/2020;
  - sarà pubblicato nel Bollettino Ufficiale della Regione Puglia;
  - sarà pubblicizzato nella sezione "Amministrazione trasparente", sotto sezione "Provvedimenti dirigenti amministrativi" del sito https://psr.regione.puglia.it ;
  - è unicamente formato con mezzi informatici e firmato digitalmente e sarà conservato, ai sensi delle Linee Guida del Segretario generale della Giunta Regionale e del Segretario Generale del Presidente, prot. n. AOO_022/652 del 31/03/2020, sui sistemi informatici regionali CIFRA, Sistema Puglia e Diogene;
  - è adottato in originale ed è composto da n. 7 (sette) pagine e da:
    - un allegato A) composto da n. 33 (trentatre) facciate, vidimate e timbrate;

LA DIRIGENTE DELLA SEZIONE ATTUAZIONE DEI PROGRAMMI COMUNITARI PER L'AGRICOLTURA
(D.ssa Mariangela Lomastro)

ALLEGATO A
IL PRESENTE ALLEGATO E' COMPOSTO
DA N. 33 fogli

LA DIRIGENTE DELLA SEZIONE ATTUAZIONE DEI PROGRAMMI COMUNITARI PER L'AGRICOLTURA
(d.ssa Mariangela LOMASTRO)

REGIONE PUGLIA
Dipartimento Agricoltura, Sviluppo Rurale e Ambientale
Programma di sviluppo Rurale (PSR) 2014-2020 Puglia

Regolamento (UE) n. 1305/2013

Misura 19
(Sostegno allo sviluppo locale Leader – (SLTP – sviluppo locale di tipo partecipativo)

Sottomisura 19.2
(Sostegno all'esecuzione nell'ambito degli interventi della strategia)

Progetti a regia diretta Gal

ALLEGATO A - PROVVEDIMENTO DI CONCESSIONE DEGLI AIUTI IN FAVORE DEL GAL VALLE DELLA CUPA SOCIETA' A RESPONSABILITA' LIMITATA – INTERVENTO 7.5.1.2 A REGIA DIRETTA – "SVILUPPO, MESSA IN RETE E MIGLIORAMENTO DEGLI ITINERARI NATURALISTICI ED ENOGASTRONOMICI DELL'AREA" – MODALITA' DI ESECUZIONE DEGLI INTERVENTI E DI EROGAZIONE DEGLI AIUTI

1. PROCEDURE E TERMINI PER LA PRESENTAZIONE DELLE DOMANDE DI PAGAMENTO

Il beneficiario potrà procedere, anche per il tramite del CAA detentore del proprio fascicolo aziendale, con la compilazione, stampa e rilascio delle domande di pagamento successivamente alla data della PEC di invio del presente provvedimento di concessione.

Ogni domanda di pagamento (anticipo, acconto e saldo) rilasciata nel portale SIAN, e da inviare alla Regione Puglia per PEC all'indirizzo attuazioneleader.strategiapsr@pec.rupar.puglia.it, dovrà essere sottoscritta dal beneficiario (legale rappresentante) ai sensi dell'art. 38 del D.P.R. n. 445/2000 con allegato documento di identità in corso di validità, e corredata dalla pertinente documentazione di seguito specificata.

1.1 – Domanda di pagamento dell'anticipo

Nel rispetto dell'art. 63 del Reg. (UE) n. 1305/2013, è possibile presentare una sola domanda di anticipazione nella misura massima del 50% del sostegno concesso.

L'importo del contributo concesso su cui il beneficiario può presentare DdP di anticipo, come di seguito specificato, è pari a euro 329.504,00.

Il beneficiario potrà presentare domanda di anticipo in una delle seguenti fasi:

1) dopo la concessione con gare da espletare;

2) dopo l'espletamento delle gare e dopo la presentazione della variante per ribasso d'asta.

Nella ipotesi di cui al punto 1), l'anticipazione può essere richiesta nella misura massima del 35% dell'aiuto pubblico per l'investimento determinato nel presente atto di concessione; nell'ipotesi di cui al punto 2), nella misura massima del 50% dell'aiuto pubblico corrispondente all'importo definitivo risultante dalla variante in diminuzione di cui al paragrafo 5 dell'Allegato A DAdG n. 163 del 2020 (variante in diminuzione a seguito di ribassi d'asta).

La DdP dell'anticipo sul sostegno concesso deve essere corredata di garanzia fideiussoria in originale (fidejussione bancaria o polizza assicurativa) pari al 100% dell'importo dell'anticipo richiesto. Lo schema di garanzia da utilizzare è quello previsto per il "Settore dello Sviluppo Rurale" disponibile sul portale SIAN.

La fideiussione bancaria o la polizza assicurativa deve essere rilasciata, rispettivamente, da Istituti di Credito o da Compagnie di assicurazione autorizzate dall'ex Ministero dell'Industria, del Commercio e dell'Artigianato ad esercitare le assicurazioni del Ramo cauzione, incluse nell'elenco dell'art.1, lettera "c" della legge 348 del 10/06/82, pubblicato sul sito internet www.isvap.it.

La Procedura di Garanzia Informatizzata (P.G.I.) attivata sul portale SIAN, sulla base dei dati inseriti nella domanda di pagamento, rende disponibile automaticamente in formato PDF lo schema di garanzia personalizzato. Successivamente il soggetto garante (banca o compagnia di assicurazioni) completa lo schema di garanzia fornito dal sistema e la sottoscrive.

Il costo della fideiussione rientra tra le spese ammissibili a finanziamento nell'ambito delle spese generali.

La predetta fideiussione sarà svincolata direttamente da AGEA, previa autorizzazione della Regione Puglia.

Ai fini dell'erogazione dell'anticipo il beneficiario dovrà allegare alla domanda sottoscritta ai sensi del D.P.R. 445/2000, la seguente documentazione:

- copia della domanda di pagamento sottoscritta dal richiedente;
- documento di identità del legale rappresentante in corso di validità;
- garanzia fidejussoria in originale – fideiussione bancaria o polizza assicurativa;
- dichiarazioni per la richiesta antimafia, come da allegato **Modello 1**.

1.2 – Domanda di pagamento dell'acconto

È possibile presentare massimo due domande di pagamento sotto forma di acconto su stato di avanzamento lavori (S.A.L.), giustificato da fatture – fiscalmente in regola, registrate, quietanzate e con relativa dichiarazione liberatoria della ditta fornitrice – e/o da altri documenti aventi valore probatorio equivalente, nonché da estratto del conto corrente dedicato da cui si evincono i relativi pagamenti effettuati.

Il Gal beneficiario potrà presentare domande di pagamento nella forma di acconto sul SAL **fino al 90% dell'importo totale dell'aiuto concesso**, compreso l'eventuale importo pagato come anticipazione.

La prima domanda di pagamento nella forma di acconto sul SAL non potrà essere inferiore al 30% del contributo concesso.

Nel caso in cui non sia stata erogata alcuna anticipazione sul contributo concesso, la domanda di acconto successiva alla prima non potrà riguardare un importo superiore al 60% del contributo totale concesso.

Nel caso sia stata erogata un'anticipazione sul contributo concesso può essere presentata solo un'unica domanda di acconto, nei termini stabiliti per la prima domanda di pagamento, per un importo compreso tra il 30% ed il 40% del contributo totale concesso, qualora l'anticipo corrisponda al 50%.

In tutti i casi dovrà essere prodotta unitamente alla domanda di pagamento dell'acconto la rendicontazione di uno stato di avanzamento lavori che giustifichi l'erogazione dell'acconto richiesto, corredata dalla relativa documentazione contabile giustificativa della spesa.

Precedentemente alla prima domanda di acconto devono essere acquisiti tutti i titoli abilitativi ed espletate tutte le procedure di gara, **pena l'irricevibilità della domanda.**

La Domanda di Pagamento dell'Acconto dovrà essere presentata solo a seguito dell'approvazione della domanda di variante per presentazione del progetto esecutivo e, ove pertinente, dopo l'approvazione della variante per ribasso d'asta, **pena l'irricevibilità della domanda.**

La documentazione da presentare a corredo delle domande di pagamento (SAL/Saldo) è di seguito riportata.

Documentazione di carattere generale:

- copia dell'estratto del "conto corrente dedicato", su carta intestata dell'Istituto bancario o dell'Ufficio postale, nel quale siano registrate le operazioni relative ai pagamenti effettuati per la realizzazione degli interventi;
- dichiarazione del presidente del Collegio sindacale o del Revisore unico, rilasciata ai sensi e per gli effetti del DPR n. 445 del 28 dicembre 2000, dalla quale emerga la presenza o meno dei requisiti e delle condizioni previste per la indetraibilità dell'IVA di cui si richiede l'ammissibilità al contributo del FEASR, **Modello 4**;
- copia modello di dichiarazione Iva relativa all'anno in cui i documenti di spesa oggetto di finanziamento sono contabilizzati con ricevuta di trasmissione all'Agenzia delle Entrate ovvero liquidazioni dei trimestri interessati in caso di dichiarazione ancora non presentata (ove ricorre);
- dichiarazione sostitutiva di atto notorio, sottoscritta dal Responsabile del controllo legale dei conti del GAL (collegio sindacale o revisore unico) che attesti la sussistenza del regime di separazione delle attività ai fini IVA, **Modello 5**;
- dichiarazione di inizio attività (Modello AA7/10), ovvero Quadro VO della dichiarazione Iva annuale e/o comunicazione annuale IVA;
- copia del registro IVA acquisti con evidenza dei documenti di spesa oggetto di finanziamento (la presentazione dei registri IVA è esclusa per i soggetti che non sono tenuti agli obblighi contabili previsti dal DPR 633/72. Tale status deve essere certificato con autodichiarazione da parte del beneficiario), separati per le diverse attività;
- quadro economico riepilogativo di tutti gli interventi realizzati con timbro e firma del direttore dei

lavori;
- prospetto descrittivo di eventuali adattamenti tecnici contenente specifica relazione giustificativa dei motivi che hanno comportato tali adattamenti;
- contabilità analitica degli interventi realizzati e compresi nel SAL, a firma del tecnico abilitato e del beneficiario. In particolare computo metrico relativo ai lavori realizzati sino al momento di presentazione della domanda di pagamento;
- copia degli elaborati grafici, ove pertinenti;
- idonea documentazione fotografica, necessaria per la verifica degli adempimenti relativi alle azioni informative e pubblicitarie;
- dichiarazione (**Modello 6**) resa ai sensi degli artt. 38,47 e 76 del DPR n. 445 del 28.12.2000, sottoscritta dal Rappresentante Legale del Gal in cui si dichiari il mantenimento dei requisiti di cui alla DdS;
- elenco dei documenti presentati.

Giustificativo di spesa consulenze specialistiche

- copia della fattura del professionista riportante una chiara e completa descrizione dell'oggetto della fornitura, modalità di esecuzione del servizio, riferimento al progetto finanziato, CUP. Le fatture devono essere prodotte sia in formato xlm o xlm.p7m che in formato pdf, accompagnate da una DSAN secondo quanto previsto da DAG n. 54/2021.

Giustificativi di pagamento consulenze specialistiche

- documentazione probatoria dell'avvenuto pagamento delle retribuzioni e/o della fattura del professionista (bonifico, ordine di accredito e ricevuta bancaria, fotocopia degli assegni non trasferibili con evidenza degli addebiti sull'estratto conto del c/c bancario/postale, ecc.);
- documenti attestanti il pagamento di ritenute fiscali ed eventuali oneri contributivi (mod. F24) debitamente quietanzati;
- DSAN a firma del legale rappresentante, riportante il numero della domanda di pagamento, in cui si dichiari che le ritenute fiscali e gli eventuali oneri contributivi, relativi ai professionisti imputati al progetto e portati in rendicontazione, sono stati regolarmente versati;
- quietanza liberatoria del professionista, **Modello 2;**
- dichiarazione sottoscritta e timbrata, su carta intestata, ai sensi del D.P.R. 445/2000, attestante la mancanza di note di credito da parte dei professionisti che hanno emesso le fatturazioni e l'impegno ad informare la struttura regionale qualora dovessero essere emesse in data successiva a quella della dichiarazione stessa, **Modello 3**.

Giustificativo di spesa acquisizione di beni e di servizi

- Check list AGEA di Autovalutazione POST AGGIUDICAZIONE GARA per ogni procedura d'appalto - ai sensi del D.Lgs. 50/2016 e s.m.i. - compresa nella domanda di pagamento (Determinazione dell'Autorità di Gestione PSR Puglia del 25/02/2021, n. 110);
- copia conforme degli atti amministrativi con relativi allegati quali fatture e/o documenti di trasporto (ove espressamente indicati in fattura) o di altri documenti quietanzati aventi valore probatorio equipollente relativi alle spese sostenute. Sulle fatture o sugli altri documenti equipollenti dovrà essere riportata in modo indelebile, la dicitura "Intervento_____ SSL Gal_____, PSR Puglia 2014-2020, Sottomisura 19.2, CUP "_____ - CIG_____". Sulle fatture deve essere indicato con chiarezza l'oggetto dell'acquisto e, in funzione della tipologia del bene, il numero seriale o di matricola, ove esistenti. Le fatture devono essere prodotte sia in formato xlm o xlm.p7m che in formato pdf, accompagnate da una DSAN secondo quanto previsto da DAG n. 54/2021;
- copia della documentazione relativa a tutte le procedure d'appalto realizzate (lavori, servizi e forniture), di cui al D.Lgs. 18 aprile 2016 n. 50 e s.m.i.;
- elenco analitico dei documenti giustificativi di spesa con gli estremi dei pagamenti effettuati.

Giustificativi di pagamento acquisizione di beni e di servizi

- dichiarazione sottoscritta e timbrata di quietanza liberatoria, su carta intestata, del venditore/fornitore/affidatario dei lavori, con l'indicazione di dettaglio delle modalità di pagamento, corredata da copia del documento d'identità del venditore/fornitore/affidatario dei lavori, in corso di validità, e secondo l'allegato **Modello 2**;
- dichiarazione sottoscritta e timbrata, su carta intestata, ai sensi del D.P.R. 445/2000, attestante la mancanza di note di credito da parte delle ditte che hanno emesso le fatturazioni e l'impegno ad informare la struttura regionale qualora dovessero essere emesse in data successiva a quella della dichiarazione stessa, **Modello 3**;
- documentazione probatoria dell'avvenuto pagamento della fattura (bonifico, ordine di accredito e ricevuta bancaria, fotocopia degli assegni non trasferibili con evidenza degli addebiti sull'estratto conto del c/c bancario/postale, ecc.).

La Regione potrà richiedere ogni altra documentazione necessaria al fine dell'istruttoria della domanda di pagamento.

1.3 – Domanda di pagamento del saldo

La domanda di pagamento del saldo dovrà essere effettuata quando risulteranno ultimati gli interventi ammessi a beneficio.
L'investimento si intenderà ultimato quando tutti gli interventi ammessi a beneficio risulteranno completati e le relative spese - giustificate da fatture fiscalmente in regola, debitamente registrate e quietanzate e corredate dalle relative dichiarazioni liberatorie da parte delle ditte fornitrici o da altri documenti aventi valore probatorio equivalente – saranno state completamente ed effettivamente pagate dal beneficiario degli aiuti, come risultante da estratto del conto corrente dedicato.
Il Gal beneficiario dovrà rilasciare e presentare domanda di pagamento del saldo, unitamente alla documentazione cartacea specificata successivamente, entro 60 giorni dalla ultimazione dei lavori di realizzazione dell'investimento, oggetto di sostegno, e, in ogni caso, entro 60 giorni dal termine stabilito per l'ultimazione degli stessi, pena l'applicazione delle riduzioni ed esclusioni secondo quanto previsto dalla DGR 1802 del 07/10/2019 "Disciplina delle riduzioni ed esclusioni per inadempienze dei beneficiari delle misure connesse alle superfici e agli animali. Disposizioni applicative in attuazione del Reg. (UE) n. 640/2014 e del D.M. n. 497 del 17 gennaio 2019 – Riduzioni ed esclusioni." e ss.mm.ii.
Per l'erogazione del saldo del contributo il beneficiario dovrà presentare copia della domanda di pagamento sottoscritta dal richiedente, corredata dalla seguente documentazione.

Documentazione di carattere generale:

- copia dell'estratto del "conto corrente dedicato", su carta intestata dell'Istituto bancario o dell'Ufficio postale, nel quale siano registrate le operazioni relative ai pagamenti effettuati per la realizzazione degli interventi;
- dichiarazione del presidente del Collegio sindacale o del Revisore unico, rilasciata ai sensi e per gli effetti del DPR n. 445 del 28 dicembre 2000, dalla quale emerga la presenza o meno dei requisiti e delle condizioni previste per la indetraibilità dell'IVA di cui si richiede l'ammissibilità al contributo del FEASR, **Modello 4**;
- copia modello di dichiarazione Iva relativa all'anno in cui i documenti di spesa oggetto di finanziamento sono contabilizzati con ricevuta di trasmissione all'Agenzia delle Entrate ovvero liquidazioni dei trimestri interessati in caso di dichiarazione ancora non presentata (ove ricorre);
- dichiarazione sostitutiva di atto notorio, sottoscritta dal Responsabile del controllo legale dei conti del GAL (collegio sindacale o revisore unico) che attesti la sussistenza del regime di separazione delle attività ai fini IVA **(Modello 5)** ;
- dichiarazione di inizio attività (Modello AA7/10), ovvero Quadro VO della dichiarazione Iva

annuale e/o comunicazione annuale IVA;
- copia del registro IVA acquisti con evidenza dei documenti di spesa oggetto di finanziamento (la presentazione dei registri IVA è esclusa per i soggetti che non sono tenuti agli obblighi contabili previsti dal DPR 633/72. Tale status deve essere certificato con autodichiarazione da parte del beneficiario), separati per le diverse attività;
- dichiarazione **(Modello 6)** resa ai sensi degli artt. 38,47 e 76 del DPR n. 445 del 28.12.2000, sottoscritta dal Rappresentante Legale del Gal in cui si dichiari il mantenimento dei requisiti di cui alla DdS;
- quadro economico riepilogativo di tutti gli interventi realizzati con timbro e firma del direttore dei lavori;
- prospetto descrittivo di eventuali adattamenti tecnici contenente specifica relazione giustificativa dei motivi che hanno comportato tali adattamenti;
- contabilità finale dei lavori, redatta in forma analitica, per le opere edili realizzate, a firma del tecnico abilitato e del beneficiario;
- elaborati tecnici datati e sottoscritti da professionista abilitato relativi agli immobili oggetto di intervento con relativa destinazione d'uso (piante, prospetti e sezioni), ove pertinenti;
- se pertinente, idonea documentazione (tecnica, amministrativa, fiscale, di possesso) ed appositi elaborati (grafici, fotografici georeferenziati), necessari per verificare la destinazione d'uso, sia per gli investimenti in infrastrutture (opere fisse e beni immobili) sia per gli investimenti produttivi (macchine e/o macchinari e/o attrezzature) oggetto di contributo;
- idonea documentazione attestante il rispetto degli obblighi di informazione, comunicazione e pubblicità;
- certificato di agibilità;
- elaborati tecnico-contabili di fine lavori, servizi e forniture redatti secondo quanto previsto dalle vigenti normative in materia di lavori pubblici (D.Lgs. n. 50/2016) comprensivi di:
  - relazione sul conto finale;
  - copia degli elaborati grafici finali e del layout definitivo, con linee ed impianti necessari e funzionali redatti da un tecnico iscritto al proprio ordine professionale;
  - documentazione fotografica, pre e post realizzazione del progetto, tale da permettere la valutazione dell'intervento realizzato;
  - certificato di regolare esecuzione dei lavori emesso dal D.L. e approvato dal Responsabile del Procedimento o certificato di collaudo ai sensi della normativa sui Lavori Pubblici;
- nel caso di lavori a misura, computo metrico consuntivo dei lavori effettivamente eseguiti e della relativa spesa, redatto con la stessa impostazione del computo estimativo, o tale da permetterne un facile raffronto;
- certificato di conformità degli impianti, ove pertinente;
- elenco analitico dei documenti giustificativi di spesa con gli estremi dei pagamenti effettuati;
- documentazione per il corretto smaltimento dei rifiuti;
- elenco dei documenti presentati.

Giustificativo di spesa consulenze specialistiche

- copia della fattura del professionista riportante una chiara e completa descrizione dell'oggetto della fornitura, modalità di esecuzione del servizio, riferimento al progetto finanziato, CUP. Le fatture devono essere prodotte sia in formato xlm o xlm.p7m che in formato pdf, accompagnate da una DSAN secondo quanto previsto da DAG n. 54/2021.

Giustificativi di pagamento consulenze specialistiche

- documentazione probatoria dell'avvenuto pagamento delle retribuzioni e/o della fattura del professionista (bonifico, ordine di accredito e ricevuta bancaria, fotocopia degli assegni non trasferibili con evidenza degli addebiti sull'estratto conto del c/c bancario/postale, ecc.);

- documenti attestanti il pagamento di ritenute fiscali ed eventuali oneri contributivi (mod. F24) debitamente quietanzati;
- DSAN a firma del legale rappresentante, riportante il numero della domanda di pagamento, in cui si dichiari che le ritenute fiscali e gli eventuali oneri contributivi, relativi ai professionisti imputati al progetto e portati in rendicontazione, sono stati regolarmente versati;
- quietanza liberatoria del professionista, **Modello 2;**
- dichiarazione sottoscritta e timbrata, su carta intestata, ai sensi del D.P.R. 445/2000, attestante la mancanza di note di credito da parte dei professionisti che hanno emesso le fatturazioni e l'impegno ad informare la struttura regionale qualora dovessero essere emesse in data successiva a quella della dichiarazione stessa, **Modello 3**.

Giustificativo di spesa acquisizione di beni e di servizi

- Check list AGEA di Autovalutazione POST AGGIUDICAZIONE GARA per ogni procedura d'appalto - ai sensi del D.Lgs. 50/2016 e s.m.i. - compresa nella domanda di pagamento (Determinazione dell'Autorità di Gestione PSR Puglia del 25/02/2021, n. 110);
- copia conforme degli atti amministrativi con relativi allegati quali fatture e/o documenti di trasporto (ove espressamente indicati in fattura) o di altri documenti quietanzati aventi valore probatorio equipollente relativi alle spese sostenute. Sulle fatture o sugli altri documenti equipollenti dovrà essere riportata in modo indelebile, la dicitura "Intervento_____ SSL Gal_____, PSR Puglia 2014-2020, Sottomisura 19.2, CUP "_____ - CIG_____". Sulle fatture deve essere indicato con chiarezza l'oggetto dell'acquisto e, in funzione della tipologia del bene, il numero seriale o di matricola, ove esistenti. Le fatture devono essere prodotte sia in formato xlm o xlm.p7m che in formato pdf, accompagnate da una DSAN secondo quanto previsto da DAG n. 54/2021;
- copia della documentazione relativa a tutte le procedure d'appalto realizzate (lavori, servizi e forniture), di cui al D.Lgs. 18 aprile 2016 n. 50 e s.m.i.;

Giustificativi di pagamento acquisizione di beni e di servizi

- dichiarazione sottoscritta e timbrata di quietanza liberatoria, su carta intestata, del venditore/fornitore/affidatario dei lavori, con l'indicazione di dettaglio delle modalità di pagamento, corredata da copia del documento d'identità del venditore/fornitore/affidatario dei lavori, in corso di validità, e secondo l'allegato **Modello 2**;
- dichiarazione sottoscritta e timbrata, su carta intestata, ai sensi del D.P.R. 445/2000, attestante la mancanza di note di credito da parte delle ditte che hanno emesso le fatturazioni e l'impegno ad informare la struttura regionale qualora dovessero essere emesse in data successiva a quella della dichiarazione stessa (**Modello 3**);
- documentazione probatoria dell'avvenuto pagamento della fattura (bonifico, ordine di accredito e ricevuta bancaria, fotocopia degli assegni non trasferibili con evidenza degli addebiti sull'estratto conto del c/c bancario/postale, ecc.);
- registro inventario beni ed attrezzature oggetto di finanziamento sottoscritto dal beneficiario.

L'importo da erogare a saldo sarà determinato a seguito di accertamento in situ, effettuato dal personale regionale. Le risultanze di tale accertamento devono essere riportate su apposito verbale di regolare esecuzione degli interventi nel quale sarà accertata e determinata la spesa sostenuta in conformità a quanto stabilito dal provvedimento di concessione e il corrispondente importo totale di contributo pubblico, nonché l'importo da erogare a saldo, quale differenza tra il predetto importo totale e gli importi già erogati sotto forma di anticipo e/o acconto su SAL.
La Regione potrà richiedere ogni altra documentazione necessaria al fine dell'istruttoria della domanda di pagamento.

1.4 – Ammissibilità ed eleggibilità delle spese, documenti giustificativi e modalità di pagamento delle spese

Ai fini dell'ammissibilità delle spese il riferimento, in generale, è costituito dalle Linee guida sull'ammissibilità delle spese relative allo Sviluppo Rurale 2014 – 2020 e s.m.i. emanate dal MiPAAF, sulla base dell'intesa sancita in Conferenza Stato Regioni in corso di validità.
Le spese relative agli interventi proposti devono essere sostenute successivamente alla data di presentazione della domanda di aiuto, pena la non ammissibilità agli aiuti. Sono ammesse altresì le spese generali di cui all'art. 45, comma 2 lett. c), del Reg. UE 1305/2013, effettuate nei 24 mesi prima della Domanda di Sostegno, inclusi gli studi di fattibilità.
E' fatto obbligo di apertura di un "conto corrente dedicato" (bancario o postale) intestato al beneficiario degli aiuti da utilizzare per tutte le operazioni finanziarie attinenti alla realizzazione degli interventi ammessi agli aiuti (accreditamento dell'aiuto pubblico, versamento della quota privata e pagamenti di tutte le spese da sostenere per la realizzazione degli interventi); il conto corrente dedicato dovrà restare attivo per l'intera durata di realizzazione delle opere previste e di erogazione dei relativi aiuti e sullo stesso non potranno risultare operazioni non riferibili agli interventi ammessi all'aiuto pubblico; le entrate del conto saranno costituite esclusivamente dal contributo pubblico erogato da AGEA, dai mezzi propri immessi dall'imprenditore e da eventuale finanziamento bancario; le uscite saranno costituite solo dal pagamento delle spese sostenute per l'esecuzione degli interventi ammessi ai benefici.
Per consentire la tracciabilità dei pagamenti connessi alla realizzazione degli interventi ammessi agli aiuti, il beneficiario degli stessi deve effettuare obbligatoriamente i pagamenti in favore delle ditte fornitrici di beni e/o servizi con le seguenti modalità:

1. Bonifico o ricevuta bancaria (Riba);
2. Modello F24;
3. Bollettino o vaglia postale;
4. Assegno circolare o bancario emesso con la dicitura "non trasferibile".

Sia gli emolumenti che gli oneri fiscali e previdenziali devono essere pagati attraverso il "conto corrente dedicato".
La spesa sostenuta va dimostrata attraverso un rendiconto dettagliato degli interventi effettuati e la presentazione delle fatture o di altri documenti aventi valore probatorio equipollente, in cui devono essere indicate le voci di spesa.

2. ESECUZIONE DEGLI INTERVENTI

2.1 - Concessione degli aiuti e termine per l'ultimazione degli interventi

Il termine di ultimazione dei lavori è di dodici mesi a decorrere dalla data della P.E.C. di comunicazione del presente provvedimento di concessione, pena l'applicazione delle riduzioni ed esclusioni secondo quanto previsto dalla DGR 1802 del 07/10/2019 "Disciplina delle riduzioni ed esclusioni per inadempienze dei beneficiari delle misure connesse alle superfici e agli animali. Disposizioni applicative in attuazione del Reg. (UE) n. 640/2014 e del D.M. n. 497 del 17 gennaio 2019 – Riduzioni ed esclusioni." e ss.mm.ii.
I lavori si intendono ultimati quando gli interventi ammessi ai benefici saranno completati e le relative spese (giustificate da fatture debitamente registrate, quietanzate e corredate dalle relative liberatorie e da altri documenti aventi valore probatorio equivalente) risulteranno completamente ed effettivamente pagate dal beneficiario, come risultante dall'estratto del conto corrente dedicato.

2.2. Autorizzazioni

È fatto obbligo al beneficiario di acquisire, preliminarmente all'inizio della realizzazione degli interventi ammessi a finanziamento tutti i titoli abilitativi necessari per la realizzazione degli interventi (permesso di costruire, autorizzazione ambientali, pareri, etc), rilasciati ai sensi della normativa

vigente in materia urbanistica, ambientale, paesaggistica, idrogeologica, etc.
Inoltre è fatto obbligo al beneficiario di presentare il progetto esecutivo ai sensi dell'articolo 23 comma 8 del D. Lgs. 18 aprile 2016, n. 50, completo di titoli abilitativi, entro 60 giorni dalla data del provvedimento di concessione, salvo richiesta di motivata proroga, pena l'applicazione delle riduzioni ed esclusioni previste dalla DGR 1802/2019.
Il progetto esecutivo deve essere presentato attraverso apposita domanda di variante, come specificato al successivo paragrafo.
Nello specifico, in caso di interventi da realizzare su particelle ricadenti negli ambiti territoriali di Natura 2000 o soggette ad altri vincoli ambientali, è necessario acquisire le prescritte autorizzazioni (nulla osta, pareri, valutazione di incidenza o di impatto ambientale, ecc.) in base a quanto stabilito dalla normativa vigente.

2.3. Varianti al progetto ammesso

Nel rispetto di quanto previsto dalla DAdG PSR Puglia 2014/2020 n. 163 del 27/04/2020, che approva le "Linee guida sulla gestione procedurali delle varianti", la proposizione di modifiche progettuali che comportano il mancato mantenimento del rispetto delle condizioni di ammissibilità **non sono ammissibili**.

Non sono considerate varianti al progetto originario le modifiche di dettaglio o le soluzioni tecniche migliorative che non alterano gli obiettivi e gli indicatori di risultato del progetto approvato e che comportino variazioni tra voci di spesa e/o attività previste dal piano finanziario del progetto entro il limite del 10% del costo di ogni voce di spesa, ove pertinente.

Sono considerate varianti in particolare le seguenti tipologie ascrivibili alla tipologia SIAN:

1. variante progettuale
2. variante per ribasso d'asta
3. variante per presentazione progetto esecutivo.
4. variante progettuale per cambio di localizzazione degli investimenti

Oltre alla variante per la presentazione dei titoli abilitativi/progetto esecutivo, il beneficiario può richiedere una sola variante per entrambe le tipologie sub 1) e sub 4), una per la tipologia sub 2) e una per quella sub 3).
Le richieste di variante sono gestite per il tramite delle apposite funzionalità del portale SIAN, per le quali sono resi disponibili sul medesimo portale i manuali utente.
La gestione delle economie di progetto/gara è condotta attraverso l'istituto della variante in diminuzione con conseguente redazione di un nuovo quadro economico esecutivo. Ciò sulla base del fatto che non vi è possibilità di riutilizzare le somme per i cosiddetti imprevisti (seppur previsti dalle attuali norme sugli Appalti Pubblici).
Le varianti progettuali possono riguardare modifiche tecniche sostanziali delle opere approvate e/o modifiche della tipologia delle opere approvate e possono essere richieste solo dopo la concessione del finanziamento.
Essendo il Gal beneficiario assoggettato alle disposizioni del D. Lgs n. 50/2016, le varianti in corso d'opera delle opere e dei lavori pubblici potranno essere ammesse esclusivamente qualora ricorrano le circostanze contenute nelle disposizioni dell'art. 106 del medesimo decreto e nel rispetto dei limiti e dei termini stabiliti nel bando e nei successivi provvedimenti di attuazione. Specificatamente, sono considerate varianti in corso d'opera quelle scaturite dalla necessità di modifica determinata da circostanze impreviste e imprevedibili al momento dell'approvazione del progetto. Le varianti in corso d'opera riconoscibili a contributo, se in aumento, non possono eccedere l'importo fissato per la voce "imprevisti" del quadro economico e devono essere contenute nel limite del 5% dell'importo dei lavori da contratto. Tali voci di costo sono comunque da assoggettare ai criteri di ragionevolezza, congruità e legittimità della spesa. Restano a carico del beneficiario somme eccedenti la percentuale indicata, in quanto non recuperabili dalle altre voci del quadro economico.

Le modifiche tecniche sostanziali delle opere approvate sono consentite nel rispetto dei requisiti di ammissibilità del bando

Le modifiche possono comportare variazioni nelle voci di spesa; ciò è consentito purché nel novero degli interventi ammissibili previsti dal bando. Per le voci di spesa a preventivo è necessario, in sede di richiesta della variante, fornire tre preventivi di fornitura comparabili, da richiedere secondo le modalità operative tempo per tempo vigenti, con relazione giustificativa della scelta operata; la relazione non è necessaria in caso di scelta del preventivo con importo minore. Per le voci di spesa da prezziario si farà riferimento al prezziario di riferimento tempo per tempo vigente.

Il beneficiario, nel caso in cui non abbia espletato le procedure di gara, può presentare DdP di anticipo prima della presentazione della domanda di variante per presentazione del progetto esecutivo, nella misura massima del 35% dell'importo concesso. Nel caso in cui il beneficiario abbia espletato le procedure di gara, potrà presentare domanda di anticipo nella misura del 50% dell'importo concesso, solo esclusivamente dopo l'approvazione della domanda di variante per ribasso d'asta e variante per presentazione del progetto esecutivo. Inoltre è possibile presentare la DdP di acconto solo dopo l'approvazione della domanda di variante medesima.

Fatte salve le cause di forza maggiore, non sono ammissibili varianti che comportino una riduzione della spesa superiore al 40% rispetto a quella ammessa a finanziamento e che, comunque, comportino modifiche agli obiettivi e ai parametri che hanno reso l'iniziativa finanziabile tali da inficiare la finanziabilità stessa.

La variante non può in nessun caso essere concessa oltre 180 giorni antecedenti la data stabilita per l'ultimazione dei lavori. Le richieste presentate dopo tale termine non potranno essere esaminate e, pertanto, dovrà essere realizzato il progetto originariamente approvato, pena l'esclusione dagli aiuti.

Costituisce documentazione indispensabile per l'esame della variante, da produrre obbligatoriamente a corredo della stessa:

Documentazione	TIPOLOGIA DI VARIANTE			
	PROGETTUALE	RIBASSO D'ASTA	PRESENTAZIONE PROGETTO ESECUTIVO	CAMBIO LOCALIZZAZIONE
Copia del provvedimento dell'organo di amministrazione del Gal, a seguito di verifica preventiva ai sensi dell'art. 26 del D. Lgs. 18 aprile 2016 n. 50, di approvazione del Progetto esecutivo in variante, riportante le motivazioni della variante progettuale e contenente la delega al rappresentante legale a sottoscrivere la domanda di variante e ogni altro documento utile ai fini del bando, nonché a porre in essere tutti gli atti necessari alla realizzazione del progetto (attivazione delle procedure di gara, rendicontazione, ecc.);	X			X
Relazione dettagliata sulla variante progettuale proposta, nella quale vengono illustrate: a) le ragioni e/o le difficoltà di attuazione che giustificano la modifica; b) la non variazione del rispetto delle condizioni di ammissibilità e dei requisiti;	X	X	X	X
Progetto esecutivo in variante ai sensi dell'art. 23 del D. lgs 50/2016. Il computo metrico di variante dovrà fare riferimento al "Listino prezzi delle Opere Pubbliche della Regione Puglia" in vigore alla data di presentazione della domanda di variante, fermo restando gli importi ammessi in fase di istruttoria del progetto definitivo	X			X
Computo metrico di variante e quadro comparativo nel quale vengono riportate le voci di spesa ammesse e quelle proposte in variante, con timbro e firma del tecnico incaricato e del responsabile del procedimento	X			X
Quadro economico di variante comparato con quello ammesso, a firma del legale rappresentante.	X	X	X	X
Autorizzazioni, permessi di costruire, SCIA, DIA esecutiva, valutazioni ambientali, nullaosta, pareri, ecc., per gli interventi che ne richiedono la preventiva acquisizione in base alle vigenti normative in materia urbanistica, ambientale, paesaggistica, idrogeologica e dei beni culturali. Nel caso di presenza di titoli abilitativi corredati da elaborati grafici, questi devono essere integralmente allegati.	X		X	X
Nel caso di acquisto di beni e servizi, o per le voci di spesa non contemplate nel "Listino prezzi delle Opere Pubbliche della Regione Puglia", indicazione del listino prezzi MEPA; nel caso di acquisto di beni e servizi non presenti sul MEPA, dovranno essere presentati almeno tre preventivi di spesa, in originale, in forma analitica e comparabili, debitamente datati e firmati, forniti su carta intestata da almeno tre ditte concorrenti, con relazione giustificativa della scelta operata sui preventivi, redatta e sottoscritta da tecnico abilitato e dal richiedente i benefici. Il preventivo dovrà riportare la denominazione della ditta, P.IVA/Cod. Fiscale, Sede Legale/operativa, n. telefono, n. Fax, E-mail/PEC. Nel caso di acquisizioni di beni altamente	X			X

specializzati e nel caso di investimenti a completamento di forniture preesistenti, per i quali non sia possibile reperire i preventivi di più fornitori, occorre predisporre una dichiarazione nella quale si attesti l'impossibilità di individuare altri fornitori concorrenti in grado di fornire i beni oggetto del finanziamento, allegando una specifica relazione.				
Check list AGEA di Autovalutazione PRE AGGIUDICAZIONE GARA per ogni procedura d'appalto - ai sensi del D.Lgs. 50/2016 e s.m.i. - prevista nel progetto.	X			X
Check list AGEA di Autovalutazione POST AGGIUDICAZIONE GARA per ogni procedura d'appalto - ai sensi del D.Lgs. 50/2016 e s.m.i. - prevista nel progetto.	X	X		X
Copia della documentazione relativa a tutte le procedure d'appalto realizzate (lavori, servizi e forniture), di cui al D. Lgs. 18 aprile 2016 n.50 e s.m. (bando di gara, capitolato, lettera di invito, preventivi, aggiudicazione, contratto);	X	X		X
Quadro economico di riepilogo			X	
Progetto esecutivo ai sensi dell'art. 23 del D. lgs 50/2016;			X	X
Provvedimento di validazione del R.U.P.;	X		X	X
Copia del provvedimento di approvazione del Progetto Esecutivo da parte dell'organo di amministrazione del Gal, a seguito di verifica preventiva ai sensi dell'art. 26 del D. Lgs. 18 aprile 2016 n. 50;			X	
Titolo di proprietà o conduzione dell'immobile sede dell'investimento				X
Attestazione, a firma del legale rappresentante, di piena disponibilità delle aree interessate dall'intervento, di durata almeno pari al periodo previsto per la stabilità delle operazioni, di cui agli indirizzi procedurali del PSR				X
Piano di gestione e funzionamento quinquennale finalizzato a mantenere l'infrastruttura per almeno 5 anni ovvero convenzione in caso di accordi con la PA che gestirà l'infrastruttura;				X
Dichiarazione a firma del rappresentante legale del GAL nella quale si dichiari che per gli interventi da realizzarsi non sono previste autorizzazioni e/o concessioni e/o titoli di possesso, ove necessario;				X
Autorizzazione alla realizzazione degli investimenti previsti rilasciata dal/i proprietario/i, o del/i nudo/i proprietario/i in caso di usufrutto, ove necessario				X
Relazione sui possibili impatti ambientali, nel caso di investimenti che rischiano di avere effetti negativi sull'ambiente;				X
Documento di identità del legale rappresentante, in corso di validità	X	X	X	X
Elenco riepilogativo dei documenti presentati	X	X	X	X

Eventuale altra documentazione ritenuta necessaria potrà essere richiesta in fase di valutazione della variante.

Qualora gli interventi previsti in variante comportino un incremento del volume complessivo di investimento rispetto a quello ammesso a finanziamento, l'importo in esubero sarà a totale carico del beneficiario dell'aiuto che dovrà, in ogni caso, realizzare tutti gli investimenti proposti nel piano e ammessi a finanziamento; gli stessi saranno oggetto di accertamento finale di regolare esecuzione.

Per quanto non disciplinato nel presente paragrafo si fa riferimento a quanto disposto dalla D. A. d.G. PSR Puglia 2014/2020 n. 163 del 27/04/2020 e alle disposizioni normative in vigore.

2.4 Adattamenti tecnici ed economici

Le modifiche progettuali di lieve entità, definite come adattamenti tecnici, sono consentite secondo i principi di seguito riportati.
Non sono considerate varianti al progetto originario, bensì adattamenti tecnici, le modifiche di dettaglio o soluzioni tecniche migliorative purché contenute in una percentuale massima definita della spesa ammessa al sostengo e comunque non oltre il 10% della stessa.
Per gli adattamenti tecnici non è prevista preventiva richiesta da parte del beneficiario ma specifica relazione tecnica con dettagliata motivazione e giustificazione degli stessi da allegare alla pertinente domanda di pagamento di acconto o di saldo.
E' consentita la variazione di alcuni interventi ammessi a finanziamento a condizione che quelli in adattamento siano destinati allo svolgimento delle stesse operazioni/funzioni e che producano effetti complessivamente migliorativi rispetto a quelli previsti nel progetto originariamente approvato.
Gli "adattamenti tecnici ed economici", se conformi ed ammissibili, saranno approvati direttamente dalla Regione nell'istruttoria delle domande di pagamento di acconto o saldo, che comunicherà l'esito al soggetto beneficiario solo nel caso risultasse negativo.

3. IMPEGNI, ESCLUSIONI E RIDUZIONI

È fatto obbligo al beneficiario di rispettare i seguenti obblighi e assumere i seguenti impegni:

a) rispettare le norme sulla sicurezza sui luoghi di lavoro ai sensi del D.lgs. n 81/2008 e s.m.i;
b) rispettare la Legge Regionale n. 28/2006 "Disciplina in materia di contrasto al lavoro non regolare" e del Regolamento regionale attuativo n. 31 del 27/11/2009;
c) rispettare la normativa comunitaria, nazionale e regionale in materia di aggiudicazione dei contratti pubblici di opere e forniture di beni e servizi;
d) attivare, prima dell'avvio degli interventi ammessi ai benefici o della presentazione della prima DdP, un conto corrente dedicato alla SM 19.2. Le entrate del conto saranno costituite esclusivamente dal contributo pubblico; le uscite saranno costituite solo dal pagamento delle spese sostenute per l'esecuzione degli interventi a regia diretta ammessi ai benefici della sottomisura 19.2; eventuali pagamenti non transitati nell'apposito conto corrente dedicato e/o in contanti non potranno essere ammessi agli aiuti;
e) realizzare le attività previste dal progetto sulla base di quanto previsto dal presente Avviso e dai provvedimenti e atti regionali di attuazione dello stesso;
f) osservare i termini previsti dal provvedimento di concessione e dagli atti a esso conseguenti;
g) non alienare e mantenere la destinazione d'uso dei beni oggetto di sostegno per almeno cinque anni a partire dalla data di erogazione del saldo. Per non alienabilità e mantenimento della destinazione d'uso dei beni oggetto di sostegno si intende l'obbligo da parte del beneficiario del sostegno a non cedere a terzi la proprietà, né a distogliere gli stessi dall'uso previsto;
h) mantenere la proprietà dei beni oggetto dell'aiuto;
i) mantenere la localizzazione delle attività produttive;
j) osservare le modalità di rendicontazione delle spese relative agli interventi ammissibili secondo quanto previsto dal presente avviso, dal provvedimento di concessione e da eventuali atti correlati;
k) non richiedere, per gli interventi ammessi a finanziamento, altri contributi pubblici;

l) custodire in sicurezza i documenti giustificativi di spesa dell'operazione ammessa a cofinanziamento al fine di permettere in qualsiasi momento le verifiche in capo ai competenti organismi; tale custodia deve essere assicurata almeno fino a cinque anni dalla data di erogazione del saldo;

m) rispettare gli obblighi, ove applicabili, in materia di informazione e pubblicità, anche in riferimento all'utilizzo del logo dell'Unione Europea, specificando il Fondo di finanziamento, la Misura/sottomisura/operazione secondo quanto previsto dalla vigente normativa europea;

n) consentire e agevolare i controlli e le ispezioni disposte dagli organismi deputati alla verifica e al controllo ed inoltre a fornire ogni opportuna informazione, mettendo a disposizione il personale, la documentazione tecnica e contabile, la strumentazione e quanto necessario;

o) comunicare alla Regione eventuali variazioni del programma di investimenti approvato in conformità al successivo par.12;

In seguito all'adozione del presente provvedimento di concessione, si procederà alla verifica dei suddetti impegni e obblighi nel corso dei controlli amministrativi e in loco delle domande di pagamento, come previsto dal Reg. (UE) n. 809/2014. In caso di inadempienza, saranno applicate delle sanzioni che possono comportare una riduzione graduale dell'aiuto o l'esclusione e la decadenza dello stesso. Il regime sanzionatorio che disciplina le tipologie di sanzioni correlate alle inadempienze è definito della DGR 1802 del 07/10/2019 "Disciplina delle riduzioni ed esclusioni per inadempienze dei beneficiari delle misure connesse alle superfici e agli animali. Disposizioni applicative in attuazione del Reg. (UE) n. 640/2014 e del D.M. n. 497 del 17 gennaio 2019 – Riduzioni ed esclusioni".

4. SANZIONI E REVOCHE

Qualora a seguito dei controlli, a qualsiasi titolo e in qualunque momento effettuati, sia che si tratti di controllo amministrativo sia che si tratti di controllo in loco, dovessero essere rilevate infrazioni e/o irregolarità e/o anomalie e/o difformità, gli aiuti saranno ridotti o revocati con il relativo recupero delle somme indebitamente percepite, secondo le procedure previste dal Reg. UE 1306/2013.
La Regione procederà ad adottare, nei confronti del beneficiario, il conseguente provvedimento (atto di riduzione o revoca).
La revoca/decadenza totale o parziale del contributo può essere pronunciata a seguito delle risultanze di attività di controllo interne al procedimento amministrativo, cioè attività previste dalla regolamentazione comunitaria volte alla verifica del possesso dei requisiti per il pagamento degli aiuti (es. controlli amministrativi, controlli in loco, controllo degli impegni pluriennali, ecc.).
La revoca/decadenza totale o parziale del contributo può essere pronunciata a seguito della mancata osservanza degli impegni e degli obblighi previsti dal presente bando e suoi allegati, dalla normativa regionale, nazionale e comunitaria.
La revoca/decadenza totale o parziale del contributo può anche essere pronunciata a seguito delle risultanze di controlli effettuati da organi esterni, quali ad esempio Organi di Polizia, Carabinieri, Guardia di Finanza, ecc., al di fuori dei controlli previsti dalla regolamentazione comunitaria e quindi non rientranti nel procedimento amministrativo.
Le riduzioni ed esclusioni saranno applicate secondo quanto previsto dalla D.G.R. 1802 del 07/10/2019 "Disciplina delle riduzioni ed esclusioni per inadempienze dei beneficiari delle misure connesse alle superfici e agli animali. Disposizioni applicative in attuazione del Reg. (UE) n. 640/2014 e del D.M. n. 497 del 17 gennaio 2019 – Riduzioni ed esclusioni".

5. TRASFERIBILITÀ DELL'AZIENDA E DEGLI IMPEGNI ASSUNTI, RECESSO/RINUNCIA DAGLI IMPEGNI

Non è applicabile la fattispecie di trasferibilità dell'azienda.
Per recesso dagli impegni assunti si intende la rinuncia volontaria al contributo.
L'istanza di rinuncia deve essere presentata dal GAL alla Regione Puglia – Lungomare Nazario Sauro 45/47, 70121 Bari.

Il recesso dagli impegni assunti, con riferimento al provvedimento di concessione degli aiuti, è possibile in qualsiasi momento del periodo d'impegno.
Il recesso per rinuncia volontaria comporta la decadenza totale dagli aiuti ed il recupero delle somme già erogate a valere sull'intervento, con la maggiorazione prevista dalla normativa vigente e nel rispetto delle procedure stabilite dall'OP AGEA.

6. RICORSI E RIESAMI

Avverso il presente provvedimento di concessione, potrà essere inoltrato ricorso gerarchico all'Autorità di Gestione del PSR Puglia 2014-2020– Lungomare Nazario Sauro 45/47, 70121 Bari – PEC: autoritadigestionepsr@pec.rupar.puglia.it – entro e non oltre trenta giorni consecutivi decorrenti dalla data della PEC di comunicazione del presente provvedimento. Se il termine cade in giorno festivo, esso si intende prorogato al primo giorno feriale successivo.
Il ricorso pervenuto dopo la scadenza del termine di 30 giorni è irricevibile.
Al Ricorso gerarchico è da applicarsi una marca da bollo, tecnicamente denominata imposta di bollo ex D.P.R. 642/72, pari all'importo previsto dalla normativa tempo per tempo vigente.
Avverso il presente atto potrà essere presentato ricorso giurisdizionale con le modalità e nei tempi previsti dalla normativa di riferimento.

7. OBBLIGHI IN MATERIA DI INFORMAZIONE E PUBBLICITÀ

Tutte le azioni di informazione e di comunicazione, pena la non ammissibilità della relativa spesa, dovranno fare riferimento al sostegno del FEASR riportando: l'emblema dell'Unione, l'emblema nazionale e l'emblema regionale e il riferimento al sostegno da parte del PSR.
Durante l'esecuzione dell'operazione ammessa a contributo, inoltre, il GAL deve fornire sul proprio sito una breve descrizione del progetto informativo, compresi finalità e risultati ed evidenziando il sostegno finanziario ricevuto dall'Unione. Tali informazioni dovranno occupare almeno il 25% della pagina web.
Il GAL è tenuto a mantenere il materiale di informazione e pubblicità per almeno un periodo di cinque anni successivi al pagamento finale.
In caso di inadempienza e di inosservanza delle prescrizioni e dei richiami dell'ufficio preposto ai controlli in merito agli obblighi di cui sopra, il GAL sarà passibile di revoca dell'assegnazione dei contributi con recupero dei fondi già percepiti.
Le azioni informative e pubblicitarie devono essere realizzate in conformità a quanto riportato nell'Allegato III, Parte 1 punto 2 e Parte 2 punti 1 e 2 del Reg. di esecuzione (UE) n. 808/14 e dalle Linee guida approvate dalla Regione Puglia.

8. DISPOSIZIONI FINALI

Per quanto non espressamente riportato nel presente atto si rimanda al PSR Puglia 2014- 2020, allo specifico Avviso Pubblico, nonché alle norme comunitarie, nazionali e regionali vigenti in materia di regime di aiuti.
Con riferimento al Regolamento Regionale n. 31 del 27/11/2009, si specifica che:
Articolo 2, comma 1:
"è condizione essenziale per l'erogazione del beneficio economico l'applicazione integrale, da parte del beneficiario, del contratto collettivo nazionale per il settore di appartenenza e, se esistente, anche del contratto collettivo territoriale, che siano stati stipulati dalle organizzazioni sindacali dei lavoratori e dalle associazioni dei datori di lavoro comparativamente più rappresentative sul piano nazionale. Tale applicazione deve interessare tutti i lavoratori dipendenti dal beneficiario e deve aver luogo quanto meno per l'intero periodo nel quale si articola l'attività incentivata e sino all'approvazione della rendicontazione oppure per l'anno, solare o legale, al quale il beneficio si riferisce e in relazione al quale è accordato.
Il beneficio è in ogni momento revocabile, totalmente o parzialmente, da parte del concedente allorché la violazione della clausola che precede (d'ora in poi clausola sociale) da parte del beneficiario sia stata definitivamente accertata:
a) dal soggetto concedente;
b) dagli uffici regionali;
c) dal giudice con sentenza;

d) a seguito di conciliazione giudiziale o stragiudiziale;
e) dalle pubbliche amministrazioni istituzionalmente competenti a vigilare sul rispetto della legislazione sul lavoro o che si siano impegnate a svolgere tale attività per conto della Regione.

Il beneficio sarà revocato parzialmente, in misura pari alla percentuale di lavoratori ai quali non è stato applicato il contratto collettivo rispetto al totale dei lavoratori dipendenti dal datore di lavoro occupati nell'unità produttiva in cui è stato accertato l'inadempimento.
Il beneficio sarà revocato totalmente qualora l'inadempimento della clausola sociale riguardi un numero di lavoratori pari o superiore al 50% degli occupati dal datore di lavoro nell'unità produttiva in cui è stato accertato l'inadempimento, nonché in caso di recidiva in inadempimenti sanzionati con la revoca parziale.
In caso di recidiva di inadempimenti sanzionati con la revoca parziale, il datore di lavoro sarà anche escluso da qualsiasi ulteriore concessione di benefici per un periodo di 1 anno dal momento dell'adozione del secondo provvedimento. Bollettino Ufficiale della Regione Puglia - n. 120 del 19-10-2017 56384
Qualora l'inadempimento della clausola sociale riguardi un numero di lavoratori pari o superiore all'80% degli occupati dal datore di lavoro nell'unità produttiva in cui è stato accertato l'inadempimento, il soggetto concedente emetterà anche un provvedimento di esclusione da qualsiasi ulteriore concessione di benefici per un periodo di 2 anni dal momento in cui è stato accertato l'inadempimento.
In caso di revoca parziale, qualora alla data della revoca stessa le erogazioni siano ancora in corso, l'ammontare da recuperare può essere detratto a valere sull'erogazione ancora da effettuare.
Qualora le erogazioni ancora da effettuare risultino invece complessivamente di ammontare inferiore a quello da recuperare ovvero si sia già provveduto all'erogazione a saldo e il beneficiario non provveda all'esatta e completa restituzione nei termini fissati dal provvedimento di revoca, la Regione avvierà la procedura di recupero coattivo.
Analogamente si procederà nei casi di revoca totale, qualora il beneficiario non provveda all'esatta e completa restituzione nei termini concessi. In casi di recupero delle somme erogate per effetto di revoca parziale o totale, ovvero di detrazione di parte delle stesse dalle erogazioni successive, le medesime somme saranno maggiorate degli interessi legali e rivalutate sulla base dell'indice ISTAT dei prezzi al consumo per le famiglie di operai e impiegati."

Articolo 2, comma 2:

"Sono esclusi dalla concessione del beneficio economico coloro nei cui confronti, al momento dell'emanazione del presente atto, risulti ancora efficace un provvedimento di esclusione da qualsiasi ulteriore concessione di benefici per violazione della clausola sociale di cui all'articolo 1 della legge regionale 26 ottobre 2006, n. 28".

Responsabile Unico di Progetto è la Dott.ssa Erika Molino (responsabile della sottomisura 19.2)

MODELLO 1

DICHIARAZIONE SOSTITUTIVA DEL CERTIFICATO DI ISCRIZIONE ALLA CAMERA DI COMMERCIO INDUSTRIA ARTIGIANATO AGRICOLTURA

(resa ai sensi dell'art. 46 Testo unico delle disposizioni legislative e regolamentari in materia di documentazione amministrativa n. 445/2000)

COMPILARE TUTTE LE SEZIONI IN STAMPATELLO, IN MODO CHIARO E LEGGIBILE (barrare le voci non utilizzate)

A conoscenza delle sanzioni previste dall'art. 76 del D.P.R. n.445/2000 nel caso di dichiarazioni mendaci e di formazione o uso di atti falsi:

Il/La sottoscritt__		
nat__ a		
residente a		
codice fiscale		
nella sua qualità di		
dell'Impresa		

D I C H I A R A

che l'Impresa è iscritta nel Registro delle Imprese di	
con il numero Repertorio Economico Amministrativo	
data di iscrizione	
Denominazione:	
Forma giuridica:	
Sede:	
Sedi secondarie e Unità Locali	
Codice Fiscale:	
Data di costituzione	
CONSIGLIO DI AMMINISTRAZIONE	

Numero componenti in carica:

PROCURATORI E PROCURATORI SPECIALI Numero componenti in carica	

COLLEGIO SINDACALE Numero sindaci effettivi:	
Numero sindaci supplenti	

OGGETTO SOCIALE

Ai sensi dell'art 85 del D.Lgs. n. 159/2011, così come modificato dal D.Lgs. n. 218/2012, che all'interno della Società sopra descritta ricoprono cariche sociali i seguenti soggetti:

COMPONENTI DEL CONSIGLIO DI AMMINISTRAZIONE
(Presidente del C.d.A., Amministratore Delegato e Consiglieri)

NOME	COGNOME	LUOGO E DATA DI NASCITA	RESIDENZA	CODICE FISCALE

PROCURATORI E PROCURATORI SPECIALI (OVE PREVISTI) *

NOME	COGNOME	LUOGO E DATA DI NASCITA	RESIDENZA	CODICE FISCALE

COLLEGIO SINDACALE
(sindaci effettivi e supplenti)

NOME	COGNOME	LUOGO E DATA DI NASCITA	RESIDENZA	CODICE FISCALE

COMPONENTI ORGANISMO DI VIGILANZA (OVE PREVISTO) **

NOME	COGNOME	LUOGO E DATA DI NASCITA	RESIDENZA	CODICE FISCALE

SOCIO DI MAGGIORANZA O SOCIO UNICO (NELLE SOLE SOCIETA' DI CAPITALI O COOPERATIVE DI NUMERO PARI O INFERIORI A 4 O NELLE SOCIETA' CON SOCIO UNICO)***

NOME	COGNOME	LUOGO E DATA DI NASCITA	RESIDENZA	CODICE FISCALE

DIRETTORE TECNICO (OVE PREVISTO)

NOME	COGNOME	LUOGO E DATA DI NASCITA	RESIDENZA	CODICE FISCALE

DICHIARA

che nei propri confronti e nei confronti dei soggetti sopra indicati non sussistono le cause di divieto, di decadenza o di sospensione di cui all'art. 67 del D.Lgs. n. 159/2011.

DICHIARA

altresì, che la società gode del pieno e libero esercizio dei propri diritti, non è in stato di liquidazione, fallimento o concordato preventivo, non ha in corso alcuna procedura prevista dalla legge fallimentare e tali procedure non si sono verificate nel quinquennio antecedente la data odierna.

DICHIARA

infine, che la società non si trova nelle situazioni di cui all'art. 38 del D.Lgs. n. 163/2006 e s.m.i..

Il/la sottoscritto/a dichiara, altresì, di essere a conoscenza che, ai sensi e per gli effetti della vigente normativa in materia di privacy (D.Lgs. n. 196/2003 "Codice in materia dei dati personali, recante disposizioni per l'adeguamento dell'ordinamento nazionale al regolamento (UE) n. 2016/679 del Parlamento europeo e del Consiglio, del 27 aprile 2016, modificato con D. Lgs. 101/2018) i dati personali raccolti saranno trattati, anche con strumenti informatici, esclusivamente nell'ambito del procedimento per il quale la presente dichiarazione viene resa.

LUOGO DATA

IL TITOLARE/LEGALE RAPPRESENTANTE

_____

(firma per esteso e leggibile)

Si allega: copia del documento di identità del dichiarante in corso di validità e copia del codice fiscale.

NOTE

* **I procuratori e i procuratori speciali**: Nella dichiarazione sostitutiva dovranno essere indicati, ai sensi **dell'art. 91, comma 5 del D.Lgs 159/2011**[1], i procuratori generali e i procuratori speciali e i loro familiari conviventi.

N.B. Dovranno essere indicati soltanto i procuratori generali e speciali che, sulla base dei poteri loro conferiti, siano legittimati a partecipare alle procedure di affidamento di appalti pubblici di cui al D.Lgs 163/2006, a stipulare i relativi contratti in caso di aggiudicazione (per i quali sia richiesta la documentazione antimafia) e, comunque, più in generale, i procuratori che esercitano poteri che per la rilevanza sostanziale e lo spessore economico siano tali da impegnare sul piano decisionale e gestorio la società determinandone in qualsiasi modo le scelte o gli indirizzi.

[1]**Art. 91, comma 5 del D.Lgs 159/2011**: "Il prefetto estende gli accertamenti pure ai soggetti che risultano poter determinare in qualsiasi modo le scelte o gli indirizzi dell' impresa".(cfr. **circolare del Ministero dell'Interno n. 11001/119/20(8) del 05/11/2013**).

** **Organismo di vigilanza:** l' art. 85, comma 2 bis del D.Lgs 159/2011 prevede che i controlli antimafia siano effettuati, nei casi contemplati dall' art. 2477 del c.c., al sindaco, nonché ai soggetti che svolgono i compiti di vigilanza di cui all'art. 6, comma 1 , lett. b) del D.Lgs 8 giugno 2011, n. 231.

*** **Socio di maggioranza:** si intende "la persona fisica o giuridica che detiene la maggioranza relativa delle quote o azioni della società interessata".

Variazioni degli organi societari *- I legali rappresentanti degli organismi societari, nel termine di trenta giorni dall'intervenuta modificazione dell'assetto societario o gestionale dell'impresa, hanno l'obbligo di trasmettere all'Ente erogante, copia degli atti dai quali risulta l'intervenuta modificazione relativamente ai soggetti destinatari delle verifiche antimafia.*

La violazione di tale obbligo è punita con la sanzione amministrativa pecuniaria (da 20.000 a 60.000 Euro) di cui all'art. 86, comma 4 del D. Lgs. 159/2011.

Nel caso di documentazione incompleta *(es. dichiarazioni sostitutive prive di tutti i soggetti di cui all' art. 85 del D.Lgs. 159/2011) l'istruttoria non potrà considerarsi avviata e quindi non potranno decorrere i termini previsti dall' art. 92, commi 3 e 4, del D.Lgs 159/2011.*

SOGGETTI DA SOTTOPORRE A VERIFICA ANTIMAFIA (art. 85 D. Lgs. 159/2011)

TIPOLOGIA DI SOCIETA'	SOGGETTI DA SOTTOPORRE A VERIFICA ANTIMAFIA
Impresa individuale (art. 85 c.1)	1. titolare dell'impresa 2. direttore tecnico (se previsto) 3. familiari conviventi dei soggetti di cui ai punti 1 e 2
Associazioni (art. 85 c.2 lett. a)	1. legali rappresentanti 2. collegio sindacale (se previsto) 3. direttore tecnico (se previsto) 4. familiari conviventi dei soggetti di cui ai punti precedenti
Società di capitali anche consortili, le società cooperative, di consorzi cooperativi, per i consorzi con attività esterna (art. 85 c.2 lett. b)	1. legale rappresentante 2. componenti organo di amministrazione 3. collegio sindacale (se previsto) 4. direttore tecnico (se previsto) 5. ciascuno dei consorziati che nei consorzi e nelle società consortili detenga una partecipazione almeno pari al 5 per cento 6. familiari conviventi dei soggetti di cui ai punti precedenti
Società di capitali: società per azioni (spa) società a responsabilità limitata (srl) società in accomandita per azioni (sapa) (art. 85 c.2 lett. c)	1. legale rappresentante 2. amministratori 3. collegio sindacale (se previsto) 4. direttore tecnico (se previsto) 5. socio di maggioranza (nelle società con un nr. di soci pari o inferiore a 4) 6. socio (in caso di società unipersonale) 7. sindaco e soggetti che svolgono i compiti di vigilanza di cui all'art. 6, comma 1, lettera b) del D.lgs 231/2001 (nei casi contemplati dall'art. 2477 del codice civile) 8. familiari conviventi dei soggetti di cui ai punti precedenti
Consorzi ex art. 2602 c.c. non aventi attività esterna e per i gruppi europei di interesse economico (art. 85 c.2 lett. d)	1. legale rappresentante 2. eventuali componenti dell' organo di amministrazione 3. collegio sindacale (se previsto) 4. direttore tecnico (se previsto) 5. imprenditori e società consorziate (e relativi legali rappresentanti ed eventuali componenti dell' organo di amministrazione) 6. familiari conviventi dei soggetti di cui ai punti precedenti
Società semplice e in nome collettivo (art. 85 c.2 lett. d)	1. tutti i soci 2. direttore tecnico (se previsto) 3. familiari conviventi dei soggetti di cui ai punti 1 e 2
Società in accomandita semplice (art. 85 c.2 lett. f)	1. soci accomandatari 2. direttore tecnico (se previsto) 3. familiari conviventi dei soggetti di cui ai punti 1 e 2
Società estere con sede secondaria in Italia (art. 85 c.2 lett. g)	1. coloro che le rappresentano stabilmente in Italia 2. direttore tecnico (se previsto) 3. familiari conviventi dei soggetti di cui ai punti 1 e 2
Raggruppamenti temporanei di imprese (art. 85 c.2 lett. h)	1. tutte le imprese costituenti il Raggruppamento anche se aventi sede all' estero, nonché le persone fisiche presenti al loro interno, come individuate per ciascuna tipologia di imprese e società 2. direttore tecnico (se previsto) 3. familiari conviventi dei soggetti di cui ai punti 1 e 2

Società personali (oltre a quanto espressamente previsto per le società in nome collettivo e accomandita semplice) (art. 85 c. 2 lett. l)	1. soci persone fisiche delle società personali o di capitali che sono socie della società personale esaminata 2. direttore tecnico 3. familiari conviventi dei soggetti di cui ai punti 1 e 2
Società estere prive di sede secondaria con rappresentanza stabile in Italia (art. 85 c.2 ter)	1. coloro che esercitano poteri di amministrazione, rappresentanza o direzione dell'impresa (i cui dati devono essere inseriti nel modello A a firma del legale rappresentante)
Per le società di capitali – società per azioni (spa), società a responsabilità limitata (srl), società in accomandita per azioni (sapa) - anche consortili, per le società cooperative di consorzi cooperativi, per i consorzi con attività esterna e per le società di capitali con un numero di soci pari o inferiore a quattro (vedi lettera c del comma 2 art. 85) <u>concessionarie nel settore dei giochi pubblici</u> (art. 85 c. 2 quater)	Per le società di capitali di cui alle lettere b) e c) del comma 2, <u>concessionarie nel settore dei giochi pubblici</u>, oltre a quanto previsto nelle medesime lettere la documentazione antimafia deve riferirsi 1. anche ai soci e alle persone fisiche che detengono, anche indirettamente, una partecipazione al capitale o al patrimonio superiore al 2 per cento 2. ai direttori generali 3. ai soggetti responsabili delle sedi secondarie o delle stabili organizzazioni in Italia di soggetti non residenti Nell'ipotesi in cui i soci persone fisiche detengano la partecipazione superiore alla predetta soglia mediante altre società di capitali, la documentazione deve riferirsi 1. anche al legale rappresentante e agli eventuali componenti dell'organo di amministrazione della società 2. alle persone fisiche che, direttamente o indirettamente, controllano tale società 3. ai direttori generali 4. ai soggetti responsabili delle sedi secondarie o delle stabili organizzazioni in Italia di soggetti non residenti 5. la documentazione di cui al periodo precedente deve riferirsi anche al coniuge non separato 6. familiari conviventi dei soggetti di cui ai punti precedenti

DICHIARAZIONE SOSTITUTIVA DI CERTIFICAZIONE FAMILIARI CONVIVENTI
(art.46 DPR 28/12/2000 n. 445)

COMPILARE TUTTE LE SEZIONI IN STAMPATELLO, IN MODO CHIARO E LEGGIBILE

Il Sottoscritto _____ nato a _____ (___)
il _____ residente a _____ (___) in via
_____ n. _____ C.F. _____ in
qualità di _____ della società _____ con sede in
_____ (___) cap. _____ via _____ n. _____

consapevole delle sanzioni penali in caso di dichiarazioni false e della conseguente decadenza dai benefici eventualmente conseguiti (ai sensi degli artt. 75 e 76 D.P.R. 445/2000) sotto la propria responsabilità

DICHIARA

ai sensi dell'art. 85, comma 3 del D.lgs. n. 159/2011 così come modificato dal D.lgs. n. 218/2012,

□ di avere i seguenti familiari conviventi di maggiore età:

NOME	COGNOME	CODICE FISCALE	LUOGO E DATA DI NASCITA	RESIDENZA

ovvero

□ di non avere familiari conviventi di maggiore età

Il/la sottoscritto/a dichiara, altresì, di essere a conoscenza che, ai sensi e per gli effetti della vigente normativa in materia di privacy (D.Lgs. n. 196/2003 "Codice in materia dei dati personali, recante disposizioni per l'adeguamento dell'ordinamento nazionale al regolamento (UE) n. 2016/679 del Parlamento europeo e del Consiglio, del 27 aprile 2016, modificato con D. Lgs. 101/2018) i dati personali raccolti saranno trattati, anche con strumenti informatici, esclusivamente nell'ambito del procedimento per il quale la presente dichiarazione viene resa.

Data e firma del dichiarante (*)

_____

(firma per esteso e leggibile)
(firma resa autentica allegando copia di documento di identità ai sensi dell'art. 38 DPR 445/2000)

(*) In caso di società, l'autocertificazione dovrà essere prodotta da tutti i soggetti di cui all'art. 85 D.Lgs 159/2011, anche nel caso in cui non ci siano familiari conviventi di maggiore età da dichiarare

***NB**: la presente dichiarazione non necessita dell'autenticazione della firma da parte di pubblico ufficiale e sostituisce a tutti gli effetti le normali certificazioni richieste o destinate ad una pubblica amministrazione nonché ai gestori di servizi pubblici e ai privati che vi consentono.*
L'Amministrazione si riserva di effettuare controlli a campione, sulla veridicità delle dichiarazioni (art. 71, comma 1, DPR 445/2000).
In caso di dichiarazione falsa il cittadino sarà denunciato all'autorità giudiziaria.
Per "familiari conviventi" si intende "chiunque conviva" con i soggetti di cui all'art. 85 del D.Lgs 159/2011.

DICHIARAZIONE SOSTITUTIVA DI CERTIFICAZIONE – SOCI CONSORZIATI

(art.46 DPR 28/12/2000 n. 445)

COMPILARE TUTTE LE SEZIONI IN STAMPATELLO, IN MODO CHIARO E LEGGIBILE

Il/La sottoscritto/a _____,
nato/a _____ il _____ e residente in _____ Via _____ n. _____ ,
C.Fisc. _____, in qualità di _____ della società _____
con sede in _____ , Via _____,
n._____, P.Iva _____

consapevole delle sanzioni penali in caso di dichiarazioni false e della conseguente decadenza dai benefici eventualmente conseguiti (ai sensi degli artt. 75 e 76 D.P.R. 445/2000) sotto la propria responsabilità

DICHIARA

che i consorziati che detengono una partecipazione **almeno pari** al 5% della società suddetta sono i seguenti*:

RAGIONE SOCIALE _____, P.IVA_____ RAGIONE SOCIALE _____, P.IVA_____ RAGIONE SOCIALE _____, P.IVA_____

Che i consorziati che detengono una partecipazione **inferiore** al 5% della società suddetta sono i seguenti:

RAGIONE SOCIALE _____, P.IVA_____ RAGIONE SOCIALE _____, P.IVA_____ RAGIONE SOCIALE _____, P.IVA_____

Che i consorziati che hanno stipulato un patto parasociale riferibile a una partecipazione pari o superiore al 5%, sono i seguenti:

(Oppure che i consorziati non hanno stipulato un patto parasociale)

RAGIONE SOCIALE _____, P.IVA_____ RAGIONE SOCIALE _____, P.IVA_____ RAGIONE SOCIALE _____, P.IVA_____

Che i consorziati che operano in modo esclusivo nei confronti della pubblica amministrazione, sono i seguenti:

(Oppure che i consorziati non operano in modo esclusivo nei confronti della pubblica amministrazione)

RAGIONE SOCIALE _____, P.IVA_____ RAGIONE SOCIALE _____, P.IVA_____ RAGIONE SOCIALE _____, P.IVA_____

Il/la sottoscritto/a dichiara, altresì, di essere a conoscenza che, ai sensi e per gli effetti della vigente normativa in materia di privacy (D.Lgs. n. 196/2003 "Codice in materia dei dati personali, recante disposizioni per l'adeguamento dell'ordinamento nazionale al regolamento (UE) n. 2016/679 del Parlamento europeo e del Consiglio, del 27 aprile 2016, modificato con D. Lgs. 101/2018) i dati personali raccolti saranno trattati, anche con strumenti informatici, esclusivamente nell'ambito del procedimento per il quale la presente dichiarazione viene resa.

LUOGO DATA

IL TITOLARE/LEGALE RAPPRESENTANTE

_____

(firma per esteso e leggibile)

Si allega: copia del documento di identità del dichiarante in corso di validità e copia del codice fiscale.

N.B.: la presente dichiarazione non necessita dell'autenticazione della firma e sostituisce a tutti gli effetti le normali certificazioni richieste o destinate ad una pubblica amministrazione nonché ai gestori di pubblici servizi e ai privati che vi consentono. L'Amministrazione si riserva di effettuare controlli, anche a campione, sulla veridicità delle dichiarazioni (art. 71, comma 1, D.P.R. 445/2000). In caso di dichiarazione falsa il cittadino verrà denunciato all'autorità giudiziaria. Si allega copia del/i documento di identità del/dei dichiarante/i in corso di validità.

* Le società che detengono una quota pari almeno al 5 per cento devono, inoltre, presentare la seguente documentazione: dichiarazione sostitutiva del certificato di iscrizione alla CCIAA e la dichiarazione sostitutiva dei familiari conviventi per tutti i soggetti sottoposti a verifica antimafia come art. 85 D. Lgs. 159/2011.

Modello dichiarazione sostituiva certificazione camerale

Dichiarazione sostituiva di certificazione di iscrizione alla Camera di commercio

(Modello per Società - D.p.R. n. 445/2000)

Il/la sottoscritto/a_____ _____ nato/a a _____ _____

il _____residente a _____ prov. Cap __invia _____

a conoscenza delle sanzioni previste dall'art. 76 del D.p.R. n.445/2000 nel caso di dichiarazioni mendaci e di formazione o uso di atti falsi

DICHIARA

in qualità di rappresentante legale della Società_____che la stessa è regolarmente iscritta nel Registro delle Imprese istituito presso la Camera di Commercio, Industria, Artigianato e Agricoltura di _____ _____

come segue:

Dati identificativi della Società:

• Numero di iscrizione: _____ ; Data di iscrizione: _____
• Estremi dell'atto di costituzione _____ ; Capitale sociale €_____
• Forma giuridica: _____
• Durata della società _____
• Oggetto sociale: _____
• Codice fiscale/Partita IVA _____
• Sede legale: _____

DICHIARA

ai sensi dell'art 85 del D.lgs. N. 159/2011, così come modificato dal d.lgs. n. 218/2012, che all'interno della Società sopra descritta ricoprono cariche sociali i seguenti soggetti (vedi schema allegato n. 4):

_____
_____
_____

DICHIARA

che nei propri confronti e nei confronti dei soggetti sopra indicati non sussistono le cause di divieto, di decadenza o di sospensione di cui all'art. 67 del D.lgs. n. 159/2011.

DICHIARA

altresì, che la società gode del pieno e libero esercizio dei propri diritti, non è in stato di

liquidazione, fallimento o concordato preventivo, non ha in corso alcuna procedura prevista dalla legge fallimentare e tali procedure non si sono verificate nel quinquennio antecedente la data odierna.

DICHIARA

infine, che la società non si trova nelle situazioni di cui all'art. 217 del D.lgs. n. 50/2016.

Il/la sottoscritto/a dichiara inoltre di essere informato/a, ai sensi del (GDPR) UE n. 679/2016 (regolamento generale per la protezione dei dati personali) che i dati personali raccolti saranno trattati, anche con strumenti informatici, esclusivamente nell'ambito del procedimento per il quale la presente dichiarazione viene resa.

Luogo _____; Data: _____ ;

(firma per esteso e leggibile)

_____

Si allega: copia del documento di identità del dichiarante in corso di validità

MODELLO 2

DICHIARAZIONE DI QUIETANZA LIBERATORIA DEL VENDITORE/FORNITORE/AFFIDATARIO DEI LAVORI

SU CARTA INTESTATA

OGGETTO: PSR Puglia 2014/2020 – "**Intervento_____ SSL Gal _____, Sottomisura 19.2 - CUP "_____ - CIG_____"**

Il sottoscritto _____, nato a _____, Prov. _____il ____/____/_____ e residente in _____, prov. _____, via _____, n. ____, consapevole della responsabilità penale cui può andare in contro in caso di dichiarazioni mendaci, ai sensi e per gli effetti del D.P.R. n. 445 del 28 dicembre 2000,

DICHIARA

in qualità di _____[1] dell'impresa _____ con sede legale in _____ via _____ n. _____ C.F.: _____, P.I.: _____, che le seguenti fatture/ricevute sono state integralmente pagate nelle seguenti date e con le seguenti modalità:

Numero documento	Data documento	Imponibile	Iva	Totale documento	Data pagamento[2]	Modalità[2,3] pagamento

Pertanto si rilascia la più ampia quietanza, non avendo nulla altro a pretendere;

Si dichiara altresì che i beni oggetto delle fatture su indicate sono nuovi di fabbrica e che sulle fatture suddette:

- non gravano vincoli di alcun genere;
- non sono stati concessi sconti o abbuoni successivi alla fatturazione;

_____

_____

Firma e timbro

Si allega copia di un documento di riconoscimento in corso di validità del venditore/fornitore/affidatario dei lavori

[1] Titolare, legale rappresentante o procuratore speciale (in questa ultima ipotesi, allegare la procura o copia autentica della stessa).
[2] Per la medesima fattura pagata in più soluzioni, indicare la data e la modalità relativa a ciascun pagamento utilizzando più righe.
[3] Indicare le modalità di pagamento (assegno, bonifico, ricevuta bancaria, etc.).

MODELLO 3

DICHIARAZIONE DI ASSENZA NOTE DI CREDITO DEL VENDITORE/FORNITORE/AFFIDATARIO DEI LAVORI

OGGETTO: PSR Puglia 2014/2020 – "**Intervento_____ SSL Gal _____, Sottomisura 19.2 - CUP "_____ - CIG_____"**

Il sottoscritto _____, nato a _____, Prov. _____il ____/____/_____ e residente in _____, prov. _____, via _____, n. ____, consapevole della responsabilità penale cui può andare in contro in caso di dichiarazioni mendaci, ai sensi e per gli effetti del D.P.R. n. 445 del 28 dicembre 2000,

DICHIARA

in qualità di _____[4] dell'impresa _____ con sede legale in _____ via _____ n. _____ C.F.: _____, P.I.: _____, che per le seguenti fatture/ricevute non sono state emesse note di credito:

Numero documento	Data documento	Imponibile	Iva	Totale documento	Data pagamento[5]	Modalità[2,6] pagamento

Il sottoscritto si impegna altresì ad informare la struttura regionale qualora dovessero essere emesse note di credito in data successiva alla presente dichiarazione.

_____

Luogo - data

_____

Firma e timbro

Si allega copia di un documento di riconoscimento in corso di validità del venditore/fornitore/affidatario dei lavori

[4] Titolare, legale rappresentante o procuratore speciale (in questa ultima ipotesi, allegare la procura o copia autentica della stessa).
[5] Per la medesima fattura pagata in più soluzioni, indicare la data e la modalità relativa a ciascun pagamento utilizzando più righe.
[6] Indicare le modalità di pagamento (assegno, bonifico, ricevuta bancaria, etc.).

MODELLO 4

Alla Regione Puglia Dipartimento
Agricoltura, Sviluppo Rurale e Ambientale
Lungomare Nazario Sauro, 45/47
70121 B A R I

DICHIARAZIONE SOSTITUTIVA DI ATTO DI NOTORIETÀ
(artt. 47 e 76 - D.P.R. 28 dicembre 2000, n. 445)

Con riferimento all'intervento a regia diretta relativo alla Sottomisura 19.2 - "Sostegno all'esecuzione nell'ambito degli interventi della strategia- Avviso per la presentazione delle DdS a valere sulla Misura 7" PSR Puglia 2014-2020 denominato "_____", il/la sottoscritto/a_____ nato/a a _____ il __/__/_____ residente nel Comune di _____ Via _____ CAP _____ Prov. _____ Tel. _____ Codice Fiscale _____ nella sua qualità di _____ del soggetto beneficiario GAL_____ con Codice fiscale n. _____ e sede operativa/effettiva nel Comune di _____ Via _____, iscritto alla CCIAA con numero _____. ,
Consapevole delle sanzioni penali in caso di dichiarazioni false e della conseguente decadenza dai benefici eventualmente conseguiti (ai sensi degli artt. 75 e 76 D.P.R. 445/2000) sotto la propria responsabilità;

Considerata al Domanda di Sostegno n._____, approvata con Decreto di Concessione n._____, finanziato nell'ambito del PSR Puglia 2014/2020, Sottomisura 19.2 "Sostegno all'esecuzione nell'ambito degli interventi della strategia- Avviso per la presentazione delle DdS a valere sulla Misura 7";

Preso atto delle spese riportate nella Domanda di Pagamento n. _____ attinenti le spese sostenute nel periodo compreso dal_____ al _____;

DICHIARA

- ✓ l'esistenza delle condizioni previste per la indetraibilità dell'IVA di cui si richiede l'ammissibilità al contributo del FEASR;
- ✓ che per il GAL_____, l'IVA pagata nell'anno …….. per l'acquisto di beni e servizi costituisce un costo poiché non detratta nella misura del …… % pari al pro-rata di indetraibilità generale calcolato ai sensi dell'art. 19, co. 5 del DPR 633/72 come da dichiarazione annuale IVA relativa all'anno …….. - ……..;
- ✓ di impegnarsi a restituire l'eventuale eccedenza d'imposta qualora la percentuale del pro-rata risultante dalla dichiarazione annuale IVA relativa all'anno …… risultasse inferiore rispetto a quella rendicontata.

_____, lì_____

_____
Firma[1]
(presidente collegio sindacale o revisore unico)

[1] Allegare fotocopia di un valido documento di identità del dichiarante.

MODELLO 5

Alla Regione Puglia Dipartimento Agricoltura,
Sviluppo Rurale e Ambientale
Lungomare Nazario Sauro, 45/47
70121 B A R I

DICHIARAZIONE SOSTITUTIVA DI ATTO DI NOTORIETÀ
(artt. 47 e 76 - D.P.R. 28 dicembre 2000, n. 445)

Con riferimento all'intervento a regia diretta relativo alla Sottomisura 19.2 - "Sostegno all'esecuzione nell'ambito degli interventi della strategia- Avviso per la presentazione delle DdS a valere sulla Misura 7" PSR Puglia 2014-2020 denominato "_____", il/la sottoscritto/a_____ nato/a a _____ il __/__/_____ residente nel Comune di _____ Via _____ CAP _____ Prov. _____ Tel. _____ Codice Fiscale _____ nella sua qualità di _____ del soggetto beneficiario GAL_____ con Codice fiscale n. _____ e sede operativa/effettiva nel Comune di _____ Via _____, iscritto alla CCIAA con numero _____. ,
Consapevole delle sanzioni penali in caso di dichiarazioni false e della conseguente decadenza dai benefici eventualmente conseguiti (ai sensi degli artt. 75 e 76 D.P.R. 445/2000) sotto la propria responsabilità;

DICHIARA

la sussistenza del regime di separazione delle attività ai fini IVA.

_____, lì_____

_____
Firma[1]
(presidente collegio sindacale o revisore unico)

[1] Allegare fotocopia di un valido documento di identità del dichiarante

MODELLO 6

Alla Regione Puglia Dipartimento Agricoltura,
Sviluppo Rurale e Ambientale
Lungomare Nazario Sauro, 45/47
70121 B A R I

DICHIARAZIONE SOSTITUTIVA DI ATTO DI NOTORIETÀ
(artt. 47 e 76 - D.P.R. 28 dicembre 2000, n. 445)

Con riferimento all'intervento a regia diretta relativo alla Sottomisura 19.2 - "Sostegno all'esecuzione nell'ambito degli interventi della strategia- Avviso per la presentazione delle DdS a valere sulla Misura 7" PSR Puglia 2014-2020 denominato "_____", il/la sottoscritto/a_____ nato/a a _____ il __/__/_____ residente nel Comune di _____ Via _____ CAP _____ Prov. _____ Tel. _____ Codice Fiscale _____ nella sua qualità di Legale Rappresentante del soggetto beneficiario GAL_____ con Codice fiscale n. _____ e sede operativa/effettiva nel Comune di _____ Via _____, iscritto alla CCIAA con numero _____,
Consapevole delle sanzioni penali in caso di dichiarazioni false e della conseguente decadenza dai benefici eventualmente conseguiti (ai sensi degli artt. 75 e 76 D.P.R. 445/2000) sotto la propria responsabilità;

Considerata al Domanda di Sostegno n._____, approvata con Decreto di Concessione n._____, finanziato nell'ambito del PSR Puglia 2014/2020, Sottomisura 19.2 "Sostegno all'esecuzione nell'ambito degli interventi della strategia- Avviso per la presentazione delle DdS a valere sulla Misura 7";

Preso atto delle spese riportate nella Domanda di Pagamento n. _____ attinenti le spese sostenute nel periodo compreso dal_____ al _____;

DICHIARA

- □ il possesso/non possesso di partita IVA e l'esercizio/non esercizio di attività di impresa;
- □ che le attività/interventi a cui la DDP si riferisce non sono oggetto di altri finanziamenti regionali, nazionali ed europei;
- □ di presentare regolarità contributiva e di rispettare le prescrizioni contenute nella L.R. 28/2006 "Disciplina in materia di contrasto al lavoro non regolare" e nel Regolamento Regionale n. 31 del 27/11/2009;
- □ di non essere in stato di fallimento, liquidazione coatta, di concordato preventivo;
- □ che non risultano concessi aiuti a PMI in difficoltà per la realizzazione di piani di ristrutturazione né risultano piani di ristrutturazione in corso;
- □ di non essere oggetto di procedura concorsuale per insolvenza o soddisfare le condizioni previste dal diritto nazionale per l'apertura nei propri confronti di una tale procedura su richiesta dei propri creditori;
- □ di non avere ricevuto un aiuto per il salvataggio e non avere ancora rimborsato il prestito o revocato la garanzia, o aver ricevuto un aiuto per la ristrutturazione ed essere ancora soggetta a un piano di ristrutturazione;
- □ di non avere condanne e/o reati in danno allo Stato ed all'UE;
- □ l'insussistenza di commistione tra l'attività di impresa e l'attività di attuazione del PSL relativamente a strutture, beni mobili, attrezzature e personale e riporti il dettaglio delle strutture, delle risorse umane, dei beni mobili e delle attrezzature utilizzate per l'esercizio

dell'attività di impresa;

□ di non aver ricevuto eventuali contributi nell'ambito di altri programmi europei, regionali o nazionali e registrati nella banca dati RNA e/o nelle banche dati esistenti a livello regionale (es. Banca dati multiaiuti e altre banca dati);

oppure

□ di aver ricevuto i seguenti contributi nell'ambito di altri programmi europei, regionali o nazionali e registrati nella banca dati RNA e/o nelle banche dati esistenti a livello regionale (elencare): _____;

_____, lì_____

_____
Firma[1]
(presidente collegio sindacale o revisore unico)

[1] Allegare fotocopia di un valido documento di identità del dichiarante

DETERMINAZIONE DEL DIRIGENTE SEZIONE ATTUAZIONE DEI PROGRAMMI COMUNITARI PER L'AGRICOLTURA 27 settembre 2022, n. 681

P.S.R. Puglia 2014/2022 - Misura 16 - Cooperazione - Sottomisura 16.2 "Sostegno a progetti pilota e allo sviluppo di nuovi prodotti, pratiche, processi e tecnologie". Avviso Pubblico approvato con D.A.G. n. 194 del 12/09/2018, pubblicata nel B.U.R.P. n. 121 del 20/09/2018.

Titolo del progetto: "GESTIONE FORESTALE SOSTENIBILE NELLE AZIENDE AGROSILVOPASTORALI DEL GARGANO" Acronimo: FORGARGANO

Soggetto capofila: CONSORZIO DI BONIFICA MONTANA DEL GARGANO

CUP: B77H20001830009

Proroga termine di scadenza per la conclusione delle attività previste dal progetto approvate e ammesse a finanziamento.

IL DIRIGENTE DELLA SEZIONE ATTUAZIONE PROGRAMMI COMUNITARI PER L'AGRICOLTURA

VISTI gli articoli 4 e 5 della L.R. n. 7/97;

VISTA la direttiva emanata con deliberazione di Giunta Regionale n. 3261 del 28/07/1998, in attuazione della legge regionale n. 7 del 04/02/1997 e del D.Lgs. n. 29 del 03/02/1993 e s.m.i., che detta le direttive per la separazione dell'attività di direzione politica da quella di gestione amministrativa;

VISTI gli articoli 4 e 16 del D.Lgs 165/2001 e s.m.i.;

VISTO il Regolamento attuativo n. 20 del 20/06/2019 della Legge Regionale n. 15 del 20 giugno 2008 "Principi e linee guida in materia di trasparenza dell'attività amministrativa nella Regione Puglia";

VISTO l'articolo 18 del D.Lgs. 196/2003 "Codice in materia di protezione dei dati personali" in merito ai Principi applicabili ai trattamenti effettuati dai soggetti pubblici;

VISTO l'articolo 32 della Legge n. 69 del 18/06/2009 che prevede l'obbligo di sostituire la pubblicazione tradizionale all'Albo ufficiale con la pubblicazione di documenti digitali sui siti informatici;

VISTO il D.Lgs. n. 33 del 14/03/2013 "Riordino della disciplina riguardante il diritto di accesso civico e gli obblighi di pubblicità, trasparenza e diffusione di informazioni da parte delle pubbliche amministrazioni";

VISTO il Regolamento Regionale n. 13 del 04/06/2015, pubblicato nel Bollettino Ufficiale della Regione Puglia (BURP) n. 78 del 05/06/2015, che disciplina il procedimento amministrativo;

VISTO il Decreto del Presidente della Giunta Regionale n. 443 del 31/07/2015, pubblicato nel BURP n. 109 del 03/08/2015 e s.m.i.;

VISTA la DGR n. 1974 del 07/12/2020 di Approvazione Atto di Alta Organizzazione. Modello Organizzativo "MAIA 2.0";

VISTO il decreto del Presidente della Giunta regionale 22 gennaio 2021, n. 22 "Adozione di Alta Organizzazione. Modello Organizzativo "MAIA 2.0" e successive integrazioni e modiche;

VISTA la Deliberazione della Giunta Regionale della Puglia n. 1576 del 30/09/2021 con la quale è stata nominata la dott.ssa Mariangela Lomastro, Dirigente della Sezione Attuazione Programmi Comunitari per l'Agricoltura;

VISTA la Deliberazione n. 1612 del 11/10/2021 con la quale la Giunta Regionale ha nominato il Prof. Gianluca Nardone Autorità di Gestione del Programma di Sviluppo Rurale 2014 – 2020 della Puglia;

VISTA la Determinazione della Dirigente della Sezione Attuazione dei programmi comunitari per l'agricoltura

n. 478 del 29/12/2021 con la quale è stato conferito, tra gli altri, alla dott.ssa Giovanna D'Alessandro l'incarico di Responsabile di Raccordo (RR) delle Misure di formazione, innovazione e cooperazione;

VISTA la Determinazione della Dirigente della Sezione Attuazione dei programmi comunitari per l'agricoltura n. 163 del 25/02/2022 con la quale èstato conferito, tra gli altri, alla dott.ssa Giovanna Monaco l'incarico di Responsabile delle Sottomisure 16.1 e 16.2

Sulla base dell'istruttoria espletata dalla Responsabile delle Sottomisure 16.1 e 16.2 e confermata dalla Responsabile di Raccordo delle Misure 1, 2 e 16 dalla quale emerge quanto segue:

VISTO il Regolamento (UE) n. 1303/2013 del Parlamento Europeo e del Consiglio, recante disposizioni comuni sul Fondo europeo di sviluppo regionale, sul Fondo sociale europeo, sul Fondo di coesione, sul Fondo europeo agricolo per lo sviluppo rurale e sul Fondo europeo per gli affari marittimi e la pesca e disposizioni generali sul Fondo europeo di sviluppo regionale, sul Fondo sociale europeo, sul Fondo di coesione e sul Fondo europeo per gli affari marittimi e la pesca, e che abroga il regolamento (CE) n. 1083/2006 del Consiglio;

VISTO il Regolamento (UE) n. 1305/2013 e s.m.i., concernente il sostegno allo sviluppo rurale da parte del Fondo europeo agricolo per lo sviluppo rurale (FEASR) che abroga il regolamento (CE) n. 1698/2005 del Consiglio;

VISTO il Regolamento (UE) n. 1306/2013 del Parlamento europeo e del Consiglio del 17 dicembre 2013 sul finanziamento, sulla gestione sul monitoraggio della politica agricola comune e che abroga i regolamenti del Consiglio (CEE) n. 352/78, (CE)165/94, (CE) n. 2799/98, (CE) n. 814/2000, (CE) n. 1290/2005 e (CE) 485/2008;

VISTO il Regolamento (UE) n. 1310/2013 del Parlamento Europeo e del Consiglio, che stabilisce alcune disposizioni transitorie sul sostegno allo sviluppo rurale da parte del Fondo europeo agricolo per lo sviluppo rurale (FEASR), modifica il regolamento (UE) n. 1305/2013 del Parlamento europeo e del Consiglio per quanto concerne le risorse e la loro distribuzione in relazione all'anno 2014 e modifica il regolamento (CE) n. 73/2009 del Consiglio e i regolamenti (UE) n. 1307/2013, (UE) n. 1306/2013 e (UE) n. 1308/2013 del Parlamento europeo e del Consiglio per quanto concerne la loro applicazione nell'anno 2014;

VISTI gli Orientamenti dell'Unione Europea per gli aiuti di stato nei settori agricolo e forestale e nelle zone rurali 2014 - 2020 (2014/C204/01);

VISTO il Regolamento Delegato (UE) n. 640 della Commissione 11 marzo 2014 che integra il Reg. (UE) n. 1306/2013 del 17 dicembre 2013 del Parlamento Europeo e del Consiglio per quanto riguarda il Sistema Integrato di Gestione e di Controllo (SIGC) e le condizioni per il rifiuto o la revoca di pagamenti nonché le sanzioni amministrative applicabili ai pagamenti diretti, al sostegno allo sviluppo rurale e alla condizionalità;

VISTO il Regolamento Delegato (UE) n. 807/2014 della Commissione dell'11 marzo 2014 che integra talune disposizioni del Reg. (UE) n. 1305/2013 del Parlamento europeo e del Consiglio sul sostegno allo sviluppo rurale da parte del FEASR e che introduce disposizioni transitorie;

VISTO il Regolamento Delegato (UE) n. 907della Commissione dell'11 marzo 2014, che integra il Reg. (UE) n. 1306/2013 per quanto riguarda gli organismi pagatori e altri organismi, la gestione finanziaria, la liquidazione dei conti, le cauzioni e l'uso dell'euro;

VISTO il Regolamento (UE) n. 651 della Commissione del 17 giugno 2014, che dichiara alcune categorie di aiuti compatibili con il mercato interno in applicazione degli articoli 107 e 108 del Trattato;

VISTO il Regolamento di esecuzione (UE) n. 808 della Commissione del 17 luglio 2014, recante modalità di applicazione del regolamento (UE) n. 1305/2013 del Parlamento europeo e del Consiglio sul sostegno allo sviluppo rurale da parte del Fondo europeo agricolo per lo sviluppo rurale (FEASR);

VISTO il Regolamento di esecuzione (UE) n. 809 della Commissione del 17 luglio 2014, recante modalità di applicazione del regolamento (UE) n. 1306/2013 del Parlamento europeo e del Consiglio per quanto riguarda il sistema integrato di gestione e di controllo, le misure di sviluppo rurale e la condizionalità;

VISTO il Regolamento di esecuzione (UE) della Commissione del 06 agosto 2014, n. 908 recante modalità di applicazione del Reg. (UE) n. 1306/2013 per quanto riguarda gli organismi pagatori e altri organismi, la gestione finanziaria, la liquidazione dei conti, le norme sui controlli, le cauzioni e la trasparenza;

VISTE le "Guidelines on programming for innovation and the implementation of the EIP for agricultural productivity and sustainability" (versione Dicembre 2014) – Commissione europea;

VISTO il Regolamento (UE) del Parlamento europeo e del Consiglio del 27 aprile 2016, n. 679relativo alla protezione delle persone fisiche con riguardo al trattamento dei dati personali, nonché alla libera circolazione di tali dati e che abroga la direttiva 95/46/CE (regolamento generale sulla protezione dei dati);

VISTO il Regolamento (UE) del Parlamento Europeo e del Consiglio del 10 luglio 2017 n. 1242che modifica il Regolamento di esecuzione (UE) n. 809/2014 recante modalità di applicazione del Regolamento (UE) n. 1306/2013 del Parlamento Europeo e del Consiglio per quanto riguarda il sistema integrato di gestione e di controllo, le misure di sviluppo rurale e la condizionalità;

VISTO il Regolamento (UE) del Parlamento Europeo e del Consiglio del 13 dicembre 2017 n. 2393che modifica i regolamenti (UE) n. 1305/2013, n. 1306/2013, n. 1307/2013, n. 1308/2013 e (UE) n. 652/2014;

VISTO il Programma di Sviluppo Rurale 2014-2020 della Regione Puglia approvato con Decisione della Commissione Europea C(2015) 8412 del 24/11/2015;

VISTA la Deliberazione della Giunta Regionale n. 2424 del 30/12/2015 relativa all'approvazione e presa d'atto della Decisione della Commissione Europea del 24/11/2015, n. C(2015) 8412;

VISTE le Decisioni di esecuzione della Commissione Europea nn. C(2017) 499 del 25/01/2017, C(2017) 3154 del 05/05/2017, C(2017) 5454 del 27/07/2017, C(2017) 7387 del 31/10/2017, C(2018) 5917 del 06/09/2018, C(2019) 9243 del 16/12/2019, C(2020) 8283 del 20/11/2020, C(2021) 2595 del 09/04/2021, C(2021) 7246 del 30/09/2021 e C(2022) 6084 del 19/08/2022 che approvano la modifica del PSR della Puglia ai fini della concessione di un sostegno da parte del FEASR;

VISTO il Regolamento Delegato (UE) n. 2020/2220 del Parlamento Europeo e del Consiglio che ha prorogato la durata del periodo di programmazione 2014-2020 fino al 31 dicembre 2022.

VISTA la notifica, ai sensi degli Orientamenti dell'Unione Europea per gli aiuti di stato nei settori agricolo e forestale e nelle zone rurali 2014 – 2020, effettuata in data 24 settembre 2018, con la quale le autorità italiane hanno notificato il regime di aiuti a norma dell'art. 108, paragrafo 3 del TFUE;

VISTA la Decisione della Commissione Europea n. C(2019) 3702 final, del 13/05/2019, avente ad oggetto "*Aiuti di Stato – Italia (Puglia) SA.52088 (2018/N) Sottomisura 16.2: sostegno a progetti pilota e allo sviluppo di nuovi prodotti, pratiche, processi e tecnologie*";

VISTA la DGR N. 1801 del 07/10/2019 che disciplina le riduzioni ed esclusioni per inadempienze dei beneficiari delle Misure non connesse alla superficie e agli animali. Disposizioni applicative in attuazione del Reg. (UE) n. 640/2014 e del D.M. n. 497 del 17 gennaio 2019;

VISTA la DGR N. 1797 del 07/10/2019 che approva le check-list per le procedure di gara per appalti pubblici di lavori, servizi e forniture relative alle misure dello Sviluppo Rurale integrate con le penalità da applicare in caso di mancata osservanza delle norme;

VISTA la scheda di Misura 16 – Sottomisura 16.2 "Sostegno a progetti pilota e allo sviluppo di nuovi prodotti, pratiche, processi e tecnologie" del 2014-2022;

CONSIDERATO che:

- con DAG n. 194 del 12/09/2018, pubblicata nel BURP n. 121 del 20/09/2018, è stato approvato l'avviso pubblico per la presentazione delle domande di sostegno per la Misura 16 - Sottomisura 16.2;
- con DAG n. 238 del 31/10/2018, DAG n. 280 del 12/12/2018, DAG n. 214 del 09/07/2019, DAG n. 215 del 09/07/2019, DAG n. 419 del 27/11/2019 sono state apportate modifiche ed integrazioni alla DAG n. 194 del 12/09/2018;
- con DAG n. 501 del 23/12/2019, pubblicata nel BURP n. 1 del 02/01/2020, è stata approvata la graduatoria provvisoria delle domande di sostegno ammissibili;
- con DAG n. 142 del 07/04/2020, pubblicata nel BURP n. 53 del 16/04/2020, è stata approvata la graduatoria definitiva delle domande di sostegno ammissibili e contestualmente approvata la rimodulazione della dotazione finanziaria con relativo scorrimento;
- con DDS n. 184 del 04/08/2020, pubblicata sul BURP n. 112 del 06/08/2020, è stato ammesso al sostegno della Sottomisura 16.2 il Gruppo Operativo denominato **GO FORGARGANO**, rappresentato dalla **"CONSORZIO DI BONIFICA MONTANA DEL GARGANO"** al quale è stato concesso un contributo complessivo di **€. 446.936,00**;
- con DDS n. 184 del 20/07/2021, pubblicata nel BURP n. 101 del 05/08/2021, è stata concessa al Gruppo operativo in oggetto la proroga di sei mesi del termine per la conclusione degli interventi, differendolo al 05/02/2023, nonché la proroga di tre mesi per la presentazione del primo stato di avanzamento lavori, differendola al 03/11/2021;
- con DDS n. 387 del 16/11/2021 pubblicata nel Burp n. 145 del 25/11/2021, e è stata concessa al Gruppo operativo, in oggetto, una variante per esclusione partner senza sostituzione, ovvero per esclusione del partner ALIMENTA SRL con la conseguente attribuzione degli impegni e delle attività ammesse a finanziamento al partner "UNIVERSITA' DEGLI STUDI DI FOGGIA";
- con DDS n. 534 del 02/08/2022 è stata approvata la modifica della concessione a seguito di approvazione della variante;

CONSIDERATO, altresì, che:

- il termine per la realizzazione degli interventi/attività del progetto stabilito nel provvedimento di concessione è di massimo 24 mesi decorrenti dalla data di notifica del medesimo provvedimento;
- l'eleggibilità delle spese decorre dal giorno successivo la data di presentazione della Domanda di Sostegno e l'arco temporale intercorrente fra la data di presentazione della DDS e la data di notifica del provvedimento di concessione deve intendersi aggiuntivo/addizionale ai 24 mesi del punto precedente;
- l'Avviso pubblico stabilisce che su motivata richiesta del beneficiario, presentata almeno 90 giorni prima del termine stabilito per la conclusione del progetto e trasmessa tramite PEC al RdM, l'Amministrazione regionale può concedere una sola proroga;
- la durata massima del progetto, a seguito di concessione di proroga, non può, comunque, superare i 36 mesi complessivi;

RILEVATO che il Gruppo operativo, di cui all'oggetto, avente Capofila "CONSORZIO DI BONIFICA MONTANA

DEL GARGANO" e, per esso, TERRENZIO ELIGIO GIOVAN BATTISTA, quale suo Presidente, ha comunicato che in data 03/09/2020 sono state avviate le attività del progetto;

VISTA la richiesta di un'ulteriore proroga di sei mesi per la conclusione degli interventi presentata da parte del capofila del GO, "CONSORZIO DI BONIFICA MONTANA DEL GARGANO", e dal Responsabile Tecnico Scientifico del progetto, pervenuta in data 20/09/2022 ed acquisita agli atti di questa Sezione al prot. AOO_030/20/09/2022 n. 0013733;

PRESO ATTO che:

- l'obiettivo previsto dal progetto consiste nel rendere più efficiente e remunerativa l'attività selvicolturale nell'area del Gargano, attraverso la valorizzazione e la tutela delle risorse forestali, l'implementazione dei sistemi di controllo degli insetti dannosi, la valorizzazione delle biomasse forestali autoctone a fini energetici, la valutazione dei potenziali mercati capaci di valorizzare i prodotti di scarto della gestione forestale;
- la necessità di richiedere una variante per la sostituzione di un partner e di richiedere le necessarie autorizzazioni ambientali agli Enti preposti (allo stato in fase di autorizzazione), ha determinato un rallentamento delle attività previste;

TENUTO CONTO che:

- il termine finale di conclusione degli interventi, come prescritto nel provvedimento di proroga n. 184 del 20/07/2021, è stabilito al 05/02/2023;
- la richiesta di proroga risulta trasmessa entro i termini previsti dall'Avviso Pubblico ed è supportata da motivazioni condivisibili;

RAVVISATA l'opportunità di concedere la proroga richiesta al fine della realizzazione delle attività ammesse;

Tutto ciò premesso e per le motivazioni innanzi esposte, si propone di:

- concedere una proroga di ulteriori sei mesi, del termine per la conclusione degli interventi/attività, differendolo al 05/08/2023;
- specificare che non potranno essere concesse ulteriori proroghe oltre quella oggetto del presente provvedimento;
- confermare quant'altro stabilito nelle precitate DAG n. 194/2018 e ss.mm.ii. e dalla DDS n. 184/2020 e DDS n. 534 del 02/08/2022;
- stabilire che la pubblicazione nel BURP del presente provvedimento ha valore di notifica al raggruppamento interessato;

VERIFICA AI SENSI DEL REGOLAMENTO UE n. 679/2016 e DEL D. Lgs n. 196/2003, COME MODIFICATO DAL D. Lgs. n. 101/2018
Garanzie di riservatezza

La pubblicazione dell'atto all'albo, salve le garanzie previste dalla legge 241/1990 in tema di accesso ai documenti amministrativi, avviene nel rispetto della tutela alla riservatezza dei cittadini, secondo quanto disposto dal D. Lgs 196/2003 in materia di protezione dei dati personali, nonché dal Reg UE 2016/679 in materia di protezione delle persone fisiche con riguardo al trattamento dei dati personali, e dal vigente regolamento regionale n. 5/2006 per il trattamento dei dati sensibili e giudiziari.

Ai fini della pubblicità legale, l'atto destinato alla pubblicazione è redatto in modo da evitare la diffusione di dati personali identificativi non necessari ovvero il riferimento a dati sensibili; qualora tali dati fossero indispensabili per l'adozione dell'atto, essi sono trasferiti in documenti separati, esplicitamente richiamati.

ADEMPIMENTI CONTABILI AI SENSI DEL D. Lgs. n. 118/2011 e ss.mm.ii.

Il presente provvedimento non comporta alcun mutamento qualitativo e quantitativo di entrata o di spesa né a carico del bilancio regionale né a carico di Enti per i cui debiti i creditori potrebbero rivalersi sulla Regione Puglia e che è escluso ogni onere aggiuntivo rispetto a quelli già autorizzati a valere sullo stanziamento previsto dal bilancio regionale.

Le sottoscritte attestano che il procedimento istruttorio affidato è stato espletato nel rispetto delle norme vigenti e che il presente schema di determinazione è conforme alle risultanze istruttorie.

La Responsabile della sottomisura 16.1 e 16.2
Dott.ssa Giovanna Monaco

La Responsabile di Raccordo delle Misure 1, 2 e 16
Dott.ssa Giovanna D'Alessandro

DETERMINA

- di far proprie le risultanze scaturite dalla proposta del Responsabile della Sottomisura 16.2 e confermate dal Responsabile di Raccordo delle Misure 1, 2 e 16, che qui si intende integralmente riportata;
- di concedere una proroga di ulteriori sei mesi, del termine per la conclusione degli interventi/attività, differendolo al 05/08/2023;;
- di specificare che non potranno essere concesse ulteriori proroghe oltre quella oggetto del presente provvedimento;
- di confermare quant'altro stabilito nelle precitate DAG n. 194/2018 e ss.mm.ii. e dalla DDS n. 184/2020 e DDS n. 534 del 02/08/2022;
- di stabilire che la pubblicazione nel BURP del presente provvedimento ha valore di notifica al raggruppamento interessato;
- di dare atto che questo provvedimento:

  - è unicamente formato con mezzi informatici e firmato digitalmente e sarà conservato, ai sensi delle Linee Guida del Segretario generale della Giunta Regionale e del Segretario Generale del Presidente, prot. n. AOO_022/652 del 31.3.2020, sui sistemi informatici regionali CIFRA, Sistema Puglia e Diogene;

  - sarà reso pubblico, ai sensi dell'art. 20 comma 3 del Decreto del Presidente della Giunta regionale n. 443 del 31.07.2015, mediante affissione per 10 giorni lavorativi a decorrere dalla data della sua adozione, all'Albo delle Determinazioni Dirigenziali tramite la piattaforma regionale CIFRA, ai sensi delle Linee Guida del Segretario generale della Giunta Regionale e del Segretario Generale del Presidente, prot. n. AOO_022/652 del 31.3.2020;

  - sarà pubblicizzato nella sezione "Amministrazione trasparente", sotto sezione "Provvedimenti dirigenti amministrativi" del sito www.regione.puglia.it;

  - sarà pubblicato nel:

  - Bollettino Ufficiale della Regione Puglia;
  - portale http://psr.regione.puglia.it;

- di dare atto che il presente provvedimento sarà trasmesso:

-in copia conforme all'originale alla Segreteria della Giunta Regionale;
-in copia all'Assessore alle Risorse Agroalimentari.

- è composto da n. 9 (nove) facciate, ed è firmato ed adottato in formato digitale.

Il Dirigente di Sezione
(Dott.ssa Mariangela Lomastro)

DETERMINAZIONE DEL DIRIGENTE SEZIONE ATTUAZIONE DEI PROGRAMMI COMUNITARI PER L'AGRICOLTURA 27 settembre 2022, n. 682

P.S.R. Puglia 2014/2022 - Misura 16 - Cooperazione - Sottomisura 16.2 "Sostegno a progetti pilota e allo sviluppo di nuovi prodotti, pratiche, processi e tecnologie". Avviso Pubblico approvato con D.A.G. n. 194 del 12/09/2018, pubblicata nel B.U.R.P. n. 121 del 20/09/2018.
Titolo del progetto: Olive Biodiversity for Saving Salento from Xylella
Soggetto capofila: IMPRESA VERDE PUGLIA S.R.L.
CUP: B89J20000060009
Proroga termine di scadenza per la conclusione delle attività previste dal progettoapprovate e ammesse a finanziamento.

IL DIRIGENTE DELLA SEZIONE ATTUAZIONE PROGRAMMI COMUNITARI PER L'AGRICOLTURA

VISTI gli articoli 4 e 5 della L.R. n. 7/97;

VISTA la direttiva emanata con deliberazione di Giunta Regionale n. 3261 del 28/07/1998, in attuazione della legge regionale n. 7 del 04/02/1997 e del D.Lgs. n. 29 del 03/02/1993 e s.m.i., che detta le direttive per la separazione dell'attività di direzione politica da quella di gestione amministrativa;

VISTI gli articoli 4 e 16 del D.Lgs 165/2001 e s.m.i.;

VISTO il Regolamento attuativo n. 20 del 20/06/2019 della Legge Regionale n. 15 del 20 giugno 2008 "Principi e linee guida in materia di trasparenza dell'attività amministrativa nella Regione Puglia";

VISTO l'articolo 18 del D.Lgs. 196/2003 "Codice in materia di protezione dei dati personali" in merito ai Principi applicabili ai trattamenti effettuati dai soggetti pubblici;

VISTO l'articolo 32 della Legge n. 69 del 18/06/2009 che prevede l'obbligo di sostituire la pubblicazione tradizionale all'Albo ufficiale con la pubblicazione di documenti digitali sui siti informatici;

VISTO il D.Lgs. n. 33 del 14/03/2013 "Riordino della disciplina riguardante il diritto di accesso civico e gli obblighi di pubblicità, trasparenza e diffusione di informazioni da parte delle pubbliche amministrazioni";

VISTO il Regolamento Regionale n. 13 del 04/06/2015, pubblicato nel Bollettino Ufficiale della Regione Puglia (BURP) n. 78 del 05/06/2015, che disciplina il procedimento amministrativo;

VISTO il Decreto del Presidente della Giunta Regionale n. 443 del 31/07/2015, pubblicato nel BURP n. 109 del 03/08/2015 e s.m.i.;

VISTA la DGR n. 1974 del 07/12/2020 di Approvazione Atto di Alta Organizzazione. Modello Organizzativo "MAIA 2.0";

VISTO il decreto del Presidente della Giunta regionale 22 gennaio 2021, n. 22 "Adozione di Alta Organizzazione. Modello Organizzativo "MAIA 2.0" e successive integrazioni e modiche;

VISTA la Deliberazione della Giunta Regionale della Puglia n. 1576 del 30/09/2021 con la quale è stata nominata la dott.ssa Mariangela Lomastro, Dirigente della Sezione Attuazione Programmi Comunitari per l'Agricoltura;

VISTA la Deliberazione n. 1612 del 11/10/2021 con la quale la Giunta Regionale ha nominato il Prof. Gianluca Nardone Autorità di Gestione del Programma di Sviluppo Rurale 2014 - 2020 della Puglia;

VISTA la Determinazione della Dirigente della Sezione Attuazione dei programmi comunitari per l'agricoltura n. 478 del 29/12/2021 con la quale è stato conferito, tra gli altri, alla dott.ssa Giovanna D'Alessandro l'incarico di Responsabile di Raccordo (RR) delle Misure di formazione, innovazione e cooperazione;

VISTA la Determinazione della Dirigente della Sezione Attuazione dei programmi comunitari per l'agricoltura n. 163 del 25/02/2022 con la quale èstato conferito, tra gli altri, alla dott.ssa Giovanna Monaco l'incarico di Responsabile delle Sottomisure 16.1 e 16.2

Sulla base dell'istruttoria espletata dalla Responsabile delle Sottomisure 16.1 e 16.2 e confermata dalla Responsabile di Raccordo delle Misure 1, 2 e 16 dalla quale emerge quanto segue:

VISTO il Regolamento (UE) n. 1303/2013 del Parlamento Europeo e del Consiglio, recante disposizioni comuni sul Fondo europeo di sviluppo regionale, sul Fondo sociale europeo, sul Fondo di coesione, sul Fondo europeo agricolo per lo sviluppo rurale e sul Fondo europeo per gli affari marittimi e la pesca e disposizioni generali sul Fondo europeo di sviluppo regionale, sul Fondo sociale europeo, sul Fondo di coesione e sul Fondo europeo per gli affari marittimi e la pesca, e che abroga il regolamento (CE) n. 1083/2006 del Consiglio;

VISTO il Regolamento (UE) n. 1305/2013 e s.m.i., concernente il sostegno allo sviluppo rurale da parte del Fondo europeo agricolo per lo sviluppo rurale (FEASR) che abroga il regolamento (CE) n. 1698/2005 del Consiglio;

VISTO il Regolamento (UE) n. 1306/2013 del Parlamento europeo e del Consiglio del 17 dicembre 2013 sul finanziamento, sulla gestione sul monitoraggio della politica agricola comune e che abroga i regolamenti del Consiglio (CEE) n. 352/78, (CE)165/94, (CE) n. 2799/98, (CE) n. 814/2000, (CE) n. 1290/2005 e (CE) 485/2008;

VISTO il Regolamento (UE) n. 1310/2013 del Parlamento Europeo e del Consiglio, che stabilisce alcune disposizioni transitorie sul sostegno allo sviluppo rurale da parte del Fondo europeo agricolo per lo sviluppo rurale (FEASR), modifica il regolamento (UE) n. 1305/2013 del Parlamento europeo e del Consiglio per quanto concerne le risorse e la loro distribuzione in relazione all'anno 2014 e modifica il regolamento (CE) n. 73/2009 del Consiglio e i regolamenti (UE) n. 1307/2013, (UE) n. 1306/2013 e (UE) n. 1308/2013 del Parlamento europeo e del Consiglio per quanto concerne la loro applicazione nell'anno 2014;

VISTI gli Orientamenti dell'Unione Europea per gli aiuti di stato nei settori agricolo e forestale e nelle zone rurali 2014 - 2020 (2014/C204/01);

VISTO il Regolamento Delegato (UE) n. 640 della Commissione 11 marzo 2014 che integra il Reg. (UE) n. 1306/2013 del 17 dicembre 2013 del Parlamento Europeo e del Consiglio per quanto riguarda il Sistema Integrato di Gestione e di Controllo (SIGC) e le condizioni per il rifiuto o la revoca di pagamenti nonché le sanzioni amministrative applicabili ai pagamenti diretti, al sostegno allo sviluppo rurale e alla condizionalità;

VISTO il Regolamento Delegato (UE) n. 807/2014 della Commissione dell'11 marzo 2014 che integra talune disposizioni del Reg. (UE) n. 1305/2013 del Parlamento europeo e del Consiglio sul sostegno allo sviluppo rurale da parte del FEASR e che introduce disposizioni transitorie;

VISTO il Regolamento Delegato (UE) n. 907 della Commissione dell'11 marzo 2014, che integra il Reg. (UE) n. 1306/2013 per quanto riguarda gli organismi pagatori e altri organismi, la gestione finanziaria, la liquidazione dei conti, le cauzioni e l'uso dell'euro;

VISTO il Regolamento (UE) n. 651 della Commissione del 17 giugno 2014, che dichiara alcune categorie di aiuti compatibili con il mercato interno in applicazione degli articoli 107 e 108 del Trattato;

VISTO il Regolamento di esecuzione (UE) n. 808 della Commissione del 17 luglio 2014, recante modalità di applicazione del regolamento (UE) n. 1305/2013 del Parlamento europeo e del Consiglio sul sostegno allo sviluppo rurale da parte del Fondo europeo agricolo per lo sviluppo rurale (FEASR);

VISTO il Regolamento di esecuzione (UE) n. 809 della Commissione del 17 luglio 2014, recante modalità di applicazione del regolamento (UE) n. 1306/2013 del Parlamento europeo e del Consiglio per quanto riguarda il sistema integrato di gestione e di controllo, le misure di sviluppo rurale e la condizionalità;

VISTO il Regolamento di esecuzione (UE) della Commissione del 06 agosto 2014, n. 908 recante modalità di applicazione del Reg. (UE) n. 1306/2013 per quanto riguarda gli organismi pagatori e altri organismi, la gestione finanziaria, la liquidazione dei conti, le norme sui controlli, le cauzioni e la trasparenza;

VISTE le "Guidelines on programming for innovation and the implementation of the EIP for agricultural productivity and sustainability" (versione Dicembre 2014) – Commissione europea;

VISTO il Regolamento (UE) del Parlamento europeo e del Consiglio del 27 aprile 2016, n. 679relativo alla protezione delle persone fisiche con riguardo al trattamento dei dati personali, nonché alla libera circolazione di tali dati e che abroga la direttiva 95/46/CE (regolamento generale sulla protezione dei dati);

VISTO il Regolamento (UE) del Parlamento Europeo e del Consiglio del 10 luglio 2017 n. 1242che modifica il Regolamento di esecuzione (UE) n. 809/2014 recante modalità di applicazione del Regolamento (UE) n. 1306/2013 del Parlamento Europeo e del Consiglio per quanto riguarda il sistema integrato di gestione e di controllo, le misure di sviluppo rurale e la condizionalità;

VISTO il Regolamento (UE) del Parlamento Europeo e del Consiglio del 13 dicembre 2017 n. 2393che modifica i regolamenti (UE) n. 1305/2013, n. 1306/2013, n. 1307/2013, n. 1308/2013 e (UE) n. 652/2014;

VISTO il Programma di Sviluppo Rurale 2014-2020 della Regione Puglia approvato con Decisione della Commissione Europea C(2015) 8412 del 24/11/2015;

VISTA la Deliberazione della Giunta Regionale n. 2424 del 30/12/2015 relativa all'approvazione e presa d'atto della Decisione della Commissione Europea del 24/11/2015, n. C(2015) 8412;

VISTE le Decisioni di esecuzione della Commissione Europea nn. C(2017) 499 del 25/01/2017, C(2017) 3154 del 05/05/2017, C(2017) 5454 del 27/07/2017, C(2017) 7387 del 31/10/2017, C(2018) 5917 del 06/09/2018, C(2019) 9243 del 16/12/2019, C(2020) 8283 del 20/11/2020, C(2021) 2595 del 09/04/2021, C(2021) 7246 del 30/09/2021 e C(2022) 6084 del 19/08/2022 che approvano la modifica del PSR della Puglia ai fini della concessione di un sostegno da parte del FEASR;

VISTO il Regolamento Delegato (UE) n. 2020/2220 del Parlamento Europeo e del Consiglio che ha prorogato la durata del periodo di programmazione 2014-2020 fino al 31 dicembre 2022.

VISTA la notifica, ai sensi degli Orientamenti dell'Unione Europea per gli aiuti di stato nei settori agricolo e forestale e nelle zone rurali 2014 – 2020, effettuata in data 24 settembre 2018, con la quale le autorità italiane hanno notificato il regime di aiuti a norma dell'art. 108, paragrafo 3 del TFUE;

VISTA la Decisione della Commissione Europea n. C(2019) 3702 final, del 13/05/2019, avente ad oggetto "*Aiuti di Stato – Italia (Puglia) SA.52088 (2018/N) Sottomisura 16.2: sostegno a progetti pilota e allo sviluppo di nuovi prodotti, pratiche, processi e tecnologie*";

VISTA la DGR N. 1801 del 07/10/2019 che disciplina le riduzioni ed esclusioni per inadempienze dei beneficiari delle Misure non connesse alla superficie e agli animali. Disposizioni applicative in attuazione del Reg. (UE) n. 640/2014 e del D.M. n. 497 del 17 gennaio 2019;

VISTA la DGR N. 1797 del 07/10/2019 che approva le check-list per le procedure di gara per appalti pubblici di lavori, servizi e forniture relative alle misure dello Sviluppo Rurale integrate con le penalità da applicare in caso di mancata osservanza delle norme;

VISTA la scheda di Misura 16 – Sottomisura 16.2 "Sostegno a progetti pilota e allo sviluppo di nuovi prodotti, pratiche, processi e tecnologie" del 2014-2022;

CONSIDERATO che:

- con DAG n. 194 del 12/09/2018, pubblicata nel BURP n. 121 del 20/09/2018, è stato approvato l'avviso pubblico per la presentazione delle domande di sostegno per la Misura 16 - Sottomisura 16.2;
- con DAG n. 238 del 31/10/2018, DAG n. 280 del 12/12/2018, DAG n. 214 del 09/07/2019, DAG n. 215 del 09/07/2019, DAG n. 419 del 27/11/2019 sono state apportate modifiche ed integrazioni alla DAG n. 194 del 12/09/2018;
- con DAG n. 501 del 23/12/2019, pubblicata nel BURP n. 1 del 02/01/2020, è stata approvata la graduatoria provvisoria delle domande di sostegno ammissibili;
- con DAG n. 142 del 07/04/2020, pubblicata nel BURP n. 53 del 16/04/2020, è stata approvata la graduatoria definitiva delle domande di sostegno ammissibili e contestualmente approvata la rimodulazione della dotazione finanziaria con relativo scorrimento;
- con DDS n. 111 del 18/06/2020, pubblicata sul BURP n. 93 del 25/06/2020 è stato ammesso al sostegno della Sottomisura 16.2 il Gruppo Operativo denominato **BIOSAVEX,** rappresentato dalla "**OLIVICOLTORI DI PUGLIA SOCIETA' COOPERATIVA AGRICOLA"** al quale è stato concesso un contributo complessivo di €. **499.900,00;**
- con DDS n. 62 del 19/03/2021, pubblicata nel BURP n. 43 del 25/03/2021, è stata concessa al Gruppo operativo in oggetto la proroga di sei mesi del termine per la conclusione degli interventi, differendolo al 24/12/2022;
- con DDS n. 138 del 17/06/2021, pubblicata nel BURP n. 80 del 24/06/2021, è stata concessa al Gruppo operativo in oggetto la proroga di tre mesi per la presentazione del primo stato di avanzamento lavori, differendola al 17/09/2021;
- con DDS n. 189 del 26/07/2021 pubblicata nel Burp n. 101 del 05/08/2021, è stata concessa al Gruppo operativo, in oggetto, una variante per cambio beneficiario/capofila e recesso partner senza sostituzione, ovvero per sostituzione del Capofila "OLIVICOLTORI DI PUGLIA SOCIETA' COOPERATIVA AGRICOLA" con il Capofila subentrante "IMPRESA VERDE PUGLIA S.R.L.", e per recesso del partner "Federazione Provinciale Coldiretti Lecce" con la conseguente attribuzione al Capofila subentrante degli impegni e delle attività ammesse a finanziamento a carico del Capofila e del partner recedente;
- con DDS n. 357 del 25/05/2022 è stata approvata la modifica della concessione a seguito di approvazione della variante;

CONSIDERATO, altresì, che:

- il termine per la realizzazione degli interventi/attività del progetto stabilito nel provvedimento di concessione è di massimo 24 mesi decorrenti dalla data di notifica del medesimo provvedimento;
- l'eleggibilità delle spese decorre dal giorno successivo la data di presentazione della Domanda di Sostegno e l'arco temporale intercorrente fra la data di presentazione della DDS e la data di notifica del provvedimento di concessione deve intendersi aggiuntivo/addizionale ai 24 mesi del punto precedente;
- l'Avviso pubblico stabilisce che su motivata richiesta del beneficiario, presentata almeno 90 giorni prima del termine stabilito per la conclusione del progetto e trasmessa tramite PEC al RdM, l'Amministrazione regionale può concedere una sola proroga;
- la durata massima del progetto, a seguito di concessione di proroga, non può, comunque, superare i 36 mesi complessivi;

RILEVATO che il Gruppo operativo, di cui all'oggetto, avente capofila la "OLIVICOLTORI DI PUGLIA SOCIETA' COOPERATIVA AGRICOLA" e, per essa, il signor Piccinno Pantaleo suo Presidente del Consiglio di

amministrazione e Legale Rappresentante pro tempore, ha comunicato che in data 25/06/2020 sono state avviate le attività del progetto;

VISTA la richiesta di un'ulteriore proroga di sei mesi per la conclusione degli interventi presentata da parte del capofila del GO, "IMPRESA VERDE PUGLIA S.R.L.", e dal Responsabile Tecnico Scientifico del progetto, pervenuta in data 20/09/2022 ed acquisita agli atti di questa Sezione al prot. AOO_030/20/09/2022 n. 0013755;

PRESO ATTO che:

- l'obiettivo previsto dal progetto consiste nell'individuazione di germoplasma tollerante/resistente a Xylella fastidiosa, in nuovi campi sperimentali di cv Leccino e in campi collezione già disponibili, nello sviluppo di un metodo di screening per una più rapida selezione dei caratteri di tolleranza/ resistenza di olivo a Xylella fastidiosa, nell'individuazione di nuove tecniche di gestione agronomica per favorire il mantenimento e la produzione dei nuovi oliveti, oltre che nella definizione di protocolli di propagazione rapidi delle cultivar di olivo risultate tolleranti/resistenti, al fine di consentire alle aziende olivicole e/o vivaistiche un rapido approvvigionamento del materiale di propagazione;
- la necessità di richiedere una variante per la sostituzione del Capofila ed il recesso di un partner, la procedura di registrazione dei cloni di Leccino e la necessità di svolgere ulteriori attività di analisi e osservazioni, hanno determinato un rallentamento del progetto, per cui il raggiungimento degli obiettivi è previsto con il completamento delle attività nella primavera del 2023;

TENUTO CONTO che:

- il termine finale di conclusione degli interventi, come prescritto nel provvedimento di proroga n. 62 del 19/03/2021, è stabilito al 24/12/2022;
- la richiesta di proroga risulta trasmessa entro i termini previsti dall'Avviso Pubblico ed è supportata da motivazioni condivisibili;

RAVVISATA l'opportunità di concedere la proroga richiesta al fine della realizzazione delle attività ammesse;

Tutto ciò premesso e per le motivazioni innanzi esposte, si propone di:

- concedere una proroga di ulteriori sei mesi, del termine per la conclusione degli interventi/attività, differendolo al 24/06/2023;
- specificare che non potranno essere concesse ulteriori proroghe oltre quella oggetto del presente provvedimento;
- confermare quant'altro stabilito nelle precitate DAG n. 194/2018 e ss.mm.ii. e dalla DDS n. 111/2020 e DDS n. 357/2020;
- stabilire che la pubblicazione nel BURP del presente provvedimento ha valore di notifica al raggruppamento interessato;

VERIFICA AI SENSI DEL REGOLAMENTO UE n. 679/2016 e DEL D. Lgs n. 196/2003, COME MODIFICATO DAL D. Lgs. n. 101/2018
Garanzie di riservatezza

La pubblicazione dell'atto all'albo, salve le garanzie previste dalla legge 241/1990 in tema di accesso ai documenti amministrativi, avviene nel rispetto della tutela alla riservatezza dei cittadini, secondo quanto disposto dal D. Lgs 196/2003 in materia di protezione dei dati personali, nonché dal Reg UE 2016/679 in materia di protezione delle persone fisiche con riguardo al trattamento dei dati personali, e dal vigente regolamento regionale n. 5/2006 per il trattamento dei dati sensibili e giudiziari.

Ai fini della pubblicità legale, l'atto destinato alla pubblicazione è redatto in modo da evitare la diffusione di dati personali identificativi non necessari ovvero il riferimento a dati sensibili; qualora tali dati fossero indispensabili per l'adozione dell'atto, essi sono trasferiti in documenti separati, esplicitamente richiamati.

ADEMPIMENTI CONTABILI AI SENSI DEL D. Lgs. n. 118/2011 e ss.mm.ii.

Il presente provvedimento non comporta alcun mutamento qualitativo e quantitativo di entrata o di spesa né a carico del bilancio regionale né a carico di Enti per i cui debiti i creditori potrebbero rivalersi sulla Regione Puglia e che è escluso ogni onere aggiuntivo rispetto a quelli già autorizzati a valere sullo stanziamento previsto dal bilancio regionale.

Le sottoscritte attestano che il procedimento istruttorio affidato è stato espletato nel rispetto delle norme vigenti e che il presente schema di determinazione è conforme alle risultanze istruttorie.

La Responsabile della sottomisura 16.1 e 16.2
Dott.ssa Giovanna Monaco

La Responsabile di Raccordo delle Misure 1, 2 e 16
Dott.ssa Giovanna D'Alessandro

DETERMINA

- di far proprie le risultanze scaturite dalla proposta del Responsabile della Sottomisura 16.2 e confermate dal Responsabile di Raccordo delle Misure 1, 2 e 16, che qui si intende integralmente riportata;
- di concedere una proroga di ulteriori sei mesi, del termine per la conclusione degli interventi/attività, differendolo al 24/06/2023;;
- di specificare che non potranno essere concesse ulteriori proroghe oltre quella oggetto del presente provvedimento;
- di confermare quant'altro stabilito nelle precitate DAG n. 194/2018 e ss.mm.ii. e dalla DDS n. 184/2020 e DDS n. 357/2020;
- di stabilire che la pubblicazione nel BURP del presente provvedimento ha valore di notifica al raggruppamento interessato;
- di dare atto che questo provvedimento:

- è unicamente formato con mezzi informatici e firmato digitalmente e sarà conservato, ai sensi delle Linee Guida del Segretario generale della Giunta Regionale e del Segretario Generale del Presidente, prot. n. AOO_022/652 del 31.3.2020, sui sistemi informatici regionali CIFRA, Sistema Puglia e Diogene;

- sarà reso pubblico, ai sensi dell'art. 20 comma 3 del Decreto del Presidente della Giunta regionale n. 443 del 31.07.2015, mediante affissione per 10 giorni lavorativi a decorrere dalla data della sua adozione, all'Albo delle Determinazioni Dirigenziali tramite la piattaforma regionale CIFRA, ai sensi delle Linee Guida del Segretario generale della Giunta Regionale e del Segretario Generale del Presidente, prot. n. AOO_022/652 del 31.3.2020;

- sarà pubblicizzato nella sezione "Amministrazione trasparente", sotto sezione "Provvedimenti dirigenti amministrativi" del sito www.regione.puglia.it;

- sarà pubblicato nel:

-Bollettino Ufficiale della Regione Puglia;
-portale http://psr.regione.puglia.it;

- di dare atto che il presente provvedimento sarà trasmesso:
  -in copia conforme all'originale alla Segreteria della Giunta Regionale;
  -in copia all'Assessore alle Risorse Agroalimentari.

- è composto da n. 9 (nove) facciate, ed è firmato ed adottato in formato digitale.

Il Dirigente di Sezione
(Dott.ssa Mariangela Lomastro)

DETERMINAZIONE DEL DIRIGENTE SEZIONE ATTUAZIONE DEI PROGRAMMI COMUNITARI PER L'AGRICOLTURA 28 settembre 2022, n. 684

P.S.R. Puglia 2014/2022 - Sottomisura 8.3 "Sostegno ad interventi di prevenzione danni al patrimonio forestale causati da incendi, da calamità naturali ed eventi catastrofici".

Avviso pubblico approvato con Determina dell'Autorità di Gestione (DAdG) n. 144 del 10.07.2017, pubblicato nel BURP n. 86 del 20.07.2017.

Rettifica in autotutela della DDS n. 510 del 21.07.2022 "Aggiornamento e scorrimento della graduatoria di cui alla DDS. n. 249 del 11/04/2022 e adempimenti consequenziali"- rideterminazione importo ammesso per il Comune di Porto Cesareo.

LA DIRIGENTE DELLA SEZIONE ATTUAZIONE PROGRAMMI COMUNITARI PER L'AGRICOLTURA

VISTI gli articoli 4 e 5 della L.R. n. 7/97;

VISTA la direttiva emanata con deliberazione di Giunta Regionale n. 3261 del 28.07.1998, in attuazione della legge regionale n. 7 del 04.02.1997 e del D.Leg. n. 29 del 03.02.1993 e ss.mm.ii., che detta le direttive per la separazione dell'attività di direzione politica da quella di gestione amministrativa.

VISTI gli artt. 4 e 16 del D. Lgs. 165/01 e ss.mm.ii;

VISTO l'art.18 del D.Lgs. 196/03 "*Codice in materia di protezione dei dati personali*" in merito ai Principi applicabili ai trattamenti effettuati dai soggetti pubblici;

VISTO il Regolamento Regionale del 29 settembre 2009, N. 20 "*Principi e linee guida in materia di trasparenza dell'attività amministrativa nella Regione Puglia*";

VISTO il Decreto del Presidente della Giunta Regionale n. 443 del 31.07.2015 e s.m.i.;

VISTO l'articolo 32 della Legge n. 69 del 18/06/2009 che prevede l'obbligo di sostituire la pubblicazione tradizionale all'Albo ufficiale con la pubblicazione di documenti digitali sui siti informatici;

VISTA la DGR n. 1518 del 31.07.2015 di adozione del modello organizzativo denominato "Modello ambidestro per l'innovazione della macchina amministrativa regionale – MAIA"- approvazione atto di alta organizzazione;

VISTA la Legge del 07.08.1990, n. 241 "*Nuove norme in materia di Procedimento Amministrativo e Diritto di accesso ai documenti amministrativi*" e ss.mm.ii.;

VISTA la DAdG n. 134 del 20/05/2019 con la quale sono stati conferiti, con decorrenza 21/05/2019 – 20/05/2021, gli incarichi delle posizioni di responsabilità per le attività trasversali, di raccordo e di misura/ sottomisura del PSR 2014/2020;

VISTA la DGR n. 1974 del 07.12.2020 di adozione del modello organizzativo denominato "Modello ambidestro per l'innovazione della macchina amministrativa regionale – MAIA 2".

VISTO il Decreto del Presidente della Giunta Regionale del 22 gennaio 2021 n. 22 avente oggetto *Adozione Atto di Alta Organizzazione. Modello Organizzativo "MAIA 2.0";*

VISTA la Deliberazione di Giunta regionale (D.G.R.) n. 1204 del 22 luglio 2021 con la quale sono state approvate, tra l'altro, ulteriori modifiche all'Atto di Alta Organizzazione MAIA 2.0;

VISTO il Decreto del Presidente della Giunta regionale (D.P.G.R.) n. 262 del 10 agosto 2021 con cui sono state adottate ulteriori integrazioni e modifiche al Modello Organizzativo "MAIA 2.0";

VISTA la Deliberazione della Giunta Regionale della Puglia n. 1576 del 30/09/2021 con la quale è stata nominata la dott.ssa Mariangela Lomastro Dirigente della Sezione Attuazione Programmi Comunitari per l'Agricoltura;

VISTA la Deliberazione della Giunta Regionale della Puglia n. 1612 del 11/10/2021 con la quale è stato conferito l'incarico di Autorità di Gestione del PSR Puglia 2014-2020 al Prof. Gianluca Nardone.

VISTA la Determinazione della Dirigente della Sezione Attuazione dei Programmi Comunitari per l'Agricoltura n. 478 del 29/12/2021 di conferimento incarichi di responsabili di raccordo, con cui veniva conferito all'Ing. Alessandro De Risi la responsabilità del Raccordo della Misure Forestali.

VISTA la Determina dirigenziale della Sezione Attuazione dei Programmi Comunitari per l'Agricoltura n. 429 del 29/06/2022 con la quale è stato conferita la responsabilità delle Sottomisure 8.2 "Sostegno per l'allestimento e la manutenzione di sistemi agroforestali", 8.3 "Sostegno ad interventi di prevenzione dei danni al patrimonio forestale causati dagli incendi, da calamita naturali ed eventi catastrofici" e 8.4 "Sostegno ad interventi di ricostituzione del patrimonio forestale danneggiato dagli incendi, da calamità naturali ed eventi catastrofici" – posizione parificata a P.O. di tipologia D al Dott. Agr. Catalano Nicola.

Sulla base da quanto ha formulato il Responsabile della sottomisura 8.3, dott. Nicola Catalano emerge quanto segue:

VISTA la DAdG n. 144 del 10/07/2017, pubblicata nel BURP n. 86 del 20.07.2017, con la quale è stato approvato L'Avviso Pubblico per la presentazione delle Domande di Sostegno relative alla Sottomisura 8.3 con una dotazione finanziaria di Euro 18.000.000,00.

VISTA la DAdG n. 249 del 11/04/2022, pubblicata nel BURP n. 46 del 21.04.2022, con la quale è stato approvato l'ultimo aggiornamento della graduatoria delle Domande di Sostegno ammissibili e non ammissibili agli aiuti, riferita all' Avviso pubblico di cui alla DAdG n. 144 del 10/07/2017.

VISTO il Reg. (UE) n. 1305/2013 del 17 Dicembre 2013 sul sostegno allo sviluppo rurale da parte del Fondo europeo agricolo per lo sviluppo rurale (FEASR) che abroga il regolamento (CE) n. 1698/2005 del Consiglio.

VISTO il Reg. (UE) N. 1306/2013 del Parlamento e del Consiglio europeo del 17 dicembre 2013 sul finanziamento, sulla gestione e sul monitoraggio della politica agricola comune, che abroga i regolamenti del Consiglio (CEE) n. 352/78, (CE) n. 165/94, (CE) n. 2799/98, (CE) n. 814/2000, (CE) n. 1290/2005 e (CE) n. 485/2008.

VISTO il Regolamento di Esecuzione (UE) N. 808/2014 della Commissione del 17 luglio 2014 recante modalità di applicazione del regolamento (UE) n. 1305/2013 del Parlamento europeo e del Consiglio.

VISTO il Regolamento di esecuzione (UE) 809/2014 del 17 luglio 2014 recante modalità di applicazione del regolamento (UE) n. 1306/2013 del Parlamento europeo e del Consiglio per quanto riguarda il sistema integrato di gestione e di controllo, le misure di sviluppo rurale e la condizionalità.

VISTO il Regolamento Delegato (UE) N. 640/2014 della Commissione dell'11 marzo 2014 che integra il regolamento (UE) n. 1306/2013 del Parlamento europeo e del Consiglio per quanto riguarda il sistema integrato di gestione e di controllo e le condizioni per il rifiuto o la revoca di pagamenti nonché le sanzioni amministrative applicabili ai pagamenti diretti, al sostegno allo sviluppo rurale e alla condizionalità.

VISTO il Regolamento (UE) 2017/2393 del Parlamento Europeo e del Consiglio del 13 dicembre 2017 che modifica i regolamenti (UE) n. 1305/2013 sul sostegno allo sviluppo rurale da parte del Fondo europeo agricolo per lo sviluppo rurale (FEASR), (UE) n. 1306/2013 sul finanziamento, sulla gestione e sul monitoraggio della politica agricola comune, (UE) n. 1307/2013 recante norme sui pagamenti diretti agli agricoltori nell'ambito dei regimi di sostegno previsti dalla politica agricola comune, (UE) n. 1308/2013 recante organizzazione comune dei mercati dei prodotti agricoli e (UE) n. 652/2014 che fissa le disposizioni per la gestione delle spese relative alla filiera alimentare, alla salute e al benessere degli animali, alla sanità delle piante e al materiale riproduttivo vegetale

VISTO il Regolamento (UE) n.2220/2020 riportante disposizioni transitorie relative al sostegno da parte del FEASR e del FEAGA negli anni 2021 e 2022 e che modifica i regg. (UE) n. 1305/2013, (UE) n. 1306/2013 e (UE) n. 1307/2013 per quanto riguarda le risorse e l'applicazione negli anni 2021 e 2022 e il reg. (UE) n. 1308/2013 per quanto riguarda le risorse e la distribuzione di tale sostegno in relazione agli anni 2021 e 2022.

VISTO il Programma di Sviluppo Rurale 2014-2020 della Regione Puglia approvato con Decisione della Commissione Europea C(2015) 8412 del 24/11/2015.

VISTA la Deliberazione della Giunta Regionale n. 2424 del 30.12.2015 relativa all'approvazione e presa d'atto della Decisione della Commissione Europea del 24.11.2015, n. C(2015) 8412.

VISTE le modifiche successive approvate con decisione C(2017) 499 del 25 gennaio 2017, C(2017) 3154 del 5 maggio 2017, C(2017) 5454 del 27 luglio 2017, C(2017) 7387 del 31 ottobre 2017, C(2018) 5917 del 6

settembre 2018, C(2019) 9243 del 16 dicembre 2019, C(2020) 8283 del 20 novembre 2020, C(2021) 2595 del 9 aprile 2021 e C(2021) 7246 del 30.09.2021.

VISTA la versione 12.1 del Programma di Sviluppo Rurale della regione Puglia adottato dai competenti Servizi della Commissione Europea in data 30.09.2021.

VISTA l'attuale versione vigente 13.1 del Programma di Sviluppo Rurale della regione Puglia approvato con Decisione di esecuzione della Commissione C(2022) 6084 in data 19.08.2022.

VISTA la Deliberazione n.24 del 29/09/2004 del Comitato Interministeriale per la Programmazione Economica (CIPE) in attuazione della Legge n. 144 del 17 maggio 1999 e ss.mm.ii. relativa all'implementazione del sistema del Codice unico di progetto di investimento pubblico (CUP).

VISTA la DAdG n. 144 del 10.07.2017, pubblicata nel B.U.R.P. n. 86 del 20.07.2017, con la quale è stato approvato l'Avviso pubblico per la presentazione delle Domande di Sostegno relative alla Sottomisura 8.3, successivamente modificato ed integrato con le DAdG n. 203 del 16/10/2017, n. 210 del 18/10/2017, n. 263 del 27/11/2017, n. 289 del 07/12/2017, n. 304 del 20/12/2017;

VISTA la DAdG n.144 del 10.07.2017 per la Sottomisura 8.3, cosi come riportate al par.10.3.8 del Capitolo 10 - Piano di Finanziamento del PSR Puglia 2014/2020 per l'intero periodo di programmazione 2014-2020, ammontano a 7,520 Meuro, come indicato nella successiva tabella:

Sottomisura		Transizione (Euro)	Importi a bando (Euro)	
Sottomisura	Dotazione (Euro)		2017	2018
8.3	20.000.000	4.958.678	7.520.661	7.520.661

VISTA la DAdG n.29 del 28.02.2019, avente ad oggetto "Scorrimento graduatoria", con la quale le risorse finanziarie previste per l'anno 2017 di Euro 7.520.661 sono state elevate a Euro 15.041.332, utilizzando le risorse previste per l'anno 2018, destinando tali risorse alla graduatoria già approvata con DAdG n. 221 del 12.10.2018.

VISTA la chiusura della procedura di consultazione scritta del Comitato di Sorveglianza che ha adottato la rimodulazione finanziaria nell'ambito della Misura 8 e relative sottomisure con nota n.AOO_001/PSR n. 2871 del 07.10.2019 e l'intervenuta formalizzazione della proposta di modifica del PSR Puglia 2014/2020 alla DG AGRI in data 31.10.2019 con le quali si è resa disponibile per la Sottomisura 8.3 la somma di € 18.000.000.

CONSIDERATO che**,** nel rispetto dei precedenti atti amministrativi e della rimodulazione finanziaria, per la Sottomisura 8.3 si è resa disponibile la somma di Euro 18.000.000.

VISTA la DAdG n.49 del 18.03.2019, avente ad oggetto "Approvazione 1° elenco delle Ditte/Enti ammissibili agli aiuti ed elenco delle ulteriori DDS ammesse all'istruttoria tecnico-amministrativa", emanata in seguito agli atti istruttori redatti dai funzionari incaricati del Dipartimento Agricoltura.

VISTA la DAdG n. 216 del 10.07.2019 avente ad oggetto "PSR Puglia 2014/2020 – Misure con connesse alle superficie o agli animali. Adozione di check list per il controllo delle domande di sostegno e di pagamento".

VISTA la D.G.R. 07.10.2019, n.1797 di Approvazione check list per le procedure di gara per appalti pubblici di lavori, servizi e forniture relative alle misure della Sviluppo Rurale, integrate con penalità da applicare in caso di mancata osservanza delle norme.

VISTA la DAdG n.363 del 25.10.2019 di Adozione check list di verifica delle procedure d'appalto in sostituzione delle check list approvate con DAdG n.9 del 31.01.2019.

VISTA la D.G.R. 21.03.2017, recante n. 360 Indicazioni Tecniche per gli interventi forestali e selvicolturali nei siti Natura 2000.

VISTA la D.G.R. 24.07.2018, n. 1362 Valutazione di incidenza ambientale. Articolo 6 paragrafi 3 e 4 della

Direttiva n.92/43/CEE ed articolo 5 del D.P.R. 357/1997 e smi. Atto di indirizzo e coordinamento. Modifiche e integrazioni alla D.G.R. n.304/2006.

VISTO la nota del Direttore di Dipartimento AOO_001/PROT. 22/02/2019 – 0000589, riguardante l'espletamento della procedura relativa alle Linee Guida per l'attuazione degli obblighi derivanti dall'applicazione della normativa relativa agli Aiuti di Stato.

VISTA la DAdG n.392 del 20.11.2019, avente ad oggetto "Disposizioni Procedurali: Modalità di esecuzione degli interventi, di rendicontazione della spesa e di erogazione del sostegno.

VISTA la DAdG n.391 del 20.11.2019, avente ad oggetto "Acquisizione parere di compatibilità del PAI con gli interventi previsti dalla Misura 8 del PSR Puglia 2014-2020, con nota dell'Autorità di Bacino del Distretto Idrografico Meridionale, e relative disposizioni procedurali", relativa agli interventi ricadenti nelle NTA (Norme Tecniche di Attuazione) del Piano di Bacino Stralcio Assetto Idrogeologico (PAI) dell'Autorità di Bacino del Distretto Idrografico Meridionale.

VISTA la Determina del Dirigente della Sezione Gestione Sostenibile e Tutela delle Risorse Forestali e Naturali n. 394 del 15.11.2019, avente ad oggetto "Parere complessivo di compatibilità degli interventi selvicolturali previsti dalla Misura 8 del PSR Puglia 2014/2020 *Investimenti nello sviluppo delle aree forestali e nel miglioramento della redditività delle foreste* ai fini dell'autorizzazione al taglio ai sensi dell'art.29 della L.R. 31/05/2001 n.14".

VISTA la Determina del Dirigente della Sezione Gestione Sostenibile Risorse e Tutela delle Risorse Forestali e Naturali n. 426 del 22.11.2019, avente ad oggetto "Parere complessivo di compatibilità degli interventi previsti dalla Misura 8 del PSR Puglia 2014/2020 *Investimenti nello sviluppo delle aree forestali e nel miglioramento della redditività delle foreste* ai fini del rilascio del parere sul vincolo idrogeologico ai sensi dell'art.7 della R.D.L. n.3267/23".

VISTA la Domanda di Sostegno n. 54250711584 presentata in data 11.01.2018 dal Comune di Porto Cesareo, la quale prevedeva un importo totale richiesto pari a € 217.632,26 comprensivo di un importo IVA pari a € 39.245,16;

PREMESSO che a seguito di istruttoria tecnico-amministrativa effettuata il 29.01.2019 del Servizio Territoriale Lecce/Brindisi, alla domanda presentata dal comune di Porto Cesareo risultava essere stato attribuito, un importo ammissibile pari a €.178.387,10, non comprensivo dell' IVA, a valere della sottomisura 8.3 del PSR Puglia 2014/2022;

VISTA la DAdG n. 442 del 06/11/2020 avente ad oggetto "Aggiornamento della graduatoria relativa alle Ditte/ Enti ammissibili agli aiuti già individuati nella D.A.G. n. 377 del 31.10.2019"pubblicata sul BURP n. 128 del 7-11-2019;

VISTA la DAdG n. 249 del 11/04/2022, pubblicata nel BURP n. 46 del 21.04.2022, con la quale è stato approvato l'ultimo aggiornamento della graduatoria delle Domande di Sostegno ammissibili e non ammissibili agli aiuti, riferita all' Avviso pubblico di cui alla DAdG n. 144 del 10/07/2017;

VISTA la DDS n. 510 del 21/07/2022, avente come oggetto "Aggiornamento e scorrimento della graduatoria di cui alla D.D.S. n. 249 del 11/04/2022 e adempimenti consequenziali" pubblicata nel BURP n. 84 del 28.07.2022, con la quale la domanda presentata dal Comune di Porto Cesareo veniva dichiarata ammissibile agli aiuti, con un importo pari a €.178.387,10, non comprensivo di IVA, cosi come riportato nell'allegato "A", parte integrante della sopra citata determinazione;

VISTA la richiesta presentata dal Comune di Porto Cesareo, datata 08.08.2022 e acquisita agli Atti di questo Dipartimento tramite numero di protocollo AOO_030/0013021 del 09.09.2022, con cui si chiede a questo ufficio di "riconoscere in autotutela la somma di €. 39.245,16, pari all' IVA spettante per il Comune di Porto Cesareo, erroneamente esclusa in precedenza in fase di istruttoria tecnico amministrativa";

CONSIDERATO, che al punto 19.4 dell'Avviso Pubblico per la presentazione delle Domande di Sostegno (Allegato A alla DAdG n.144 del 10.07.2017) dal titolo "IVA, altre imposte e tasse" è stabilito che l'imposta sul valore aggiunto per gli Enti Locali è un costo indetraibile, e quindi considerata parte integrante del costo

ammesso a finanziamento, in base a quanto previsto dall'articolo 69 comma 3, lettera C, del Regolamento (UE) n.1303/2013;

RITENUTO pertanto necessario rettificare in autotutela l'Allegato A alla DDS n. 510 del 21/07/2022 per il solo Comune di Porto Cesareo (Domanda di Sostegno n. 54250711584) modificando l'importo erroneamente riconosciuto in precedenza con un importo ricevibile pari a € 217.632,26 quale somma comprensiva dell'importo ammesso ai finanziamenti pari a €. 178.387,10 e un importo IVA pari a € 39.245,16;

Tutto ciò premesso, considerato e ritenuto, si propone:

- **di rettificare** in autotutela, l'Allegato A alla DDS n. 510 del 21/07/2022 per il solo Comune di Porto Cesareo (Domanda di Sostegno n. 54250711584) sostituendo l'importo erroneamente riconosciuto in precedenza con € 217.632,26 quale importo ricevibile determinato dalla somma comprensiva di un importo ammesso pari a €. 178.387,10 e un importo IVA pari a € 39.245,16;
- **di incaricare** il Responsabile della Sottomisura 8.3 a trasmettere, a mezzo Posta Elettronica Certificata (PEC), la comunicazione di rettifica in autotutela dell'Allegato A alla DDS n.510 del 21.07.2022, al Comune di Porto Cesareo;
- **di confermare** quanto altro previsto dalla DDS n. 510 del 21.07.2022 **"**Aggiornamento e scorrimento della graduatoria di cui alla DDS. n. 249 del 11/04/2022 e adempimenti consequenziali" pubblicata sul BURP n.84 del 28.07.2022;

VERIFICA AI SENSI DEL D. Lgs 196/03
Garanzie alla riservatezza

La pubblicazione dell'atto all'albo, salve le garanzie previste dalla legge 241/90 in tema di accesso ai documenti amministrativi, avviene nel rispetto della tutela alla riservatezza dei cittadini, secondo quanto disposto dal D. Lgs 196/03 in materia di protezione dei dati personali, nonché dal vigente regolamento regionale nr. 5/2006 per il trattamento dei dati sensibili e giudiziari.

ADEMPIMENTI CONTABILI
(ai sensi del D. Lgs. n. 118/2011 e s.m.i.)

Il presente provvedimento non comporta alcun mutamento qualitativo e quantitativo di entrata o di spesa né a carico del bilancio regionale né a carico degli Enti per i cui debiti i creditori potrebbero rivalersi sulla Regione e che è escluso ogni onere aggiuntivo rispetto a quelli già autorizzati a valere sullo stanziamento previsto dal bilancio regionale.

Il sottoscritto attesta che il procedimento istruttorio affidatogli è stato espletato nel rispetto delle norme vigenti e che il presente schema di determinazione è conforme alle risultanze istruttorie.

Il Responsabile della sottomisura 8.3
(**dott. Nicola Catalano**)

Visto

Il Responsabile del Raccordo delle Misure Forestali
(**Ing**. **Alessandro De Risi**)

Letta la proposta formulata dal Responsabile di sottomisura 8.3 dott. Nicola Catalano;

Vista la sottoscrizione da parte del precitato Responsabile di sottomisura alla proposta del presente provvedimento;

Richiamato, in particolare, il disposto dell'art. 6 della L. regionale n. 7 del 4/2/1997, in materia di modalità di esercizio della funzione dirigenziale,

Ritenuto di dover provvedere in merito;

LA DIRIGENTE DELLA SEZIONE ATTUAZIONE PROGRAMMI COMUNITARI PER L'AGRICOLTURA

DETERMINA

- **di prendere atto** di quanto indicato nelle premesse, che qui si intende integralmente riportato.
- **di rettificare** in autotutela, l'Allegato A alla DDS n. 510 del 21/07/2022 per il solo Comune di Porto Cesareo (Domanda di Sostegno n. 54250711584) sostituendo l'importo erroneamente riconosciuto in precedenza con € 217.632,26 quale importo ricevibile determinato dalla somma comprensiva di un importo ammesso paria a €. 178.387,10 e un importo IVA pari a € 39.245,16;
- **di incaricare** il Responsabile della Sottomisura 8.3 a trasmettere, a mezzo Posta Elettronica Certificata (PEC), la comunicazione di rettifica in autotutela dell'Allegato A alla DDS n.510 del 21.07.2022, al Comune di Porto Cesareo;
- **di confermare** quanto altro previsto dalla DDS n. 510 del 21.07.2022 **"**Aggiornamento e scorrimento della graduatoria di cui alla DDS. n. 249 del 11/04/2022 e adempimenti consequenziali" pubblicata sul BURP n.84 del 28.07.2022;
- **di dare atto** che il presente provvedimento:
  - è unicamente formato con mezzi informatici e firmato digitalmente e sarà conservato, ai sensi delle Linee Guida del Segretario generale della Giunta Regionale e del Segretario Generale del Presidente, prot. n. AOO_022/652 del 31.3.2020, sui sistemi informatici regionali CIFRA, Sistema Puglia e Diogene;
  - sarà reso pubblico, ai sensi dell'art. 20 comma 3 del Decreto del Presidente della Giunta regionale n. 443 del 31.07.2015, mediante affissione per 10 giorni lavorativi a decorrere dalla data della sua adozione, all'Albo delle Determinazioni Dirigenziali tramite la piattaforma regionale CIFRA, ai sensi delle Linee Guida del Segretario generale della Giunta Regionale e del Segretario Generale del Presidente, prot. n. AOO_022/652 del 31.3.2020;
  - sarà pubblicizzato nella sezione "Amministrazione trasparente", sotto sezione "Provvedimenti dirigenti amministrativi" del sito www.regione.puglia.it;
  - sarà pubblicato nel sito regionale: www.psr.regione.puglia.it
  - sarà pubblicato nel Bollettino Ufficiale della Regione Puglia;
  - sarà trasmesso all'A.G.E.A. – Ufficio Sviluppo Rurale;
  - è adottato in originale ed è composto da n.7 (sette) facciate e da un Allegato A composto da n.4 (quattro) facciate.

La Dirigente della Sezione di Attuazione Programmi Comunitari per L'agricoltura
Dott.ssa Mariangela Lomastro

ALLEGATO "A" alla DDS n. 684 del 28/09/2022 - Rettifica ALLEGATO A alla DDS n.510 del 21.07.2022

Avviso Pubblico Sottomisura 8.3 -Sostegno ad interventi di prevenzione dei danni al patrimonio forestale causati dagli incendi, da calamità naturali ed eventi catastrofici - D.A.d.G. n. 144 del 10/07/2017

ELENCO DITTE/ENTI AMMISSIBILI ALL'AIUTO

ANAGRAFICA		DDS - ISTRUTTORIA						
N.	DITTA/ENTE	BARCODE	ENTE	IMPORTO RICEVIBILE	PUNTI	IMPORTO AMMESSO	PUNTI	NOTE
1	GENTILE ANGELO	54250713598	FOGGIA - Reg. Puglia	€ 297,605.94	89	€ 297,605.94	89	AMMESSO ALL'AIUTO
2	BLUSERENA	54250706782	TARANTO - Reg. Puglia	€ 294,558.23	75.9	€ 294,558.23	88.74	AMMESSO ALL'AIUTO
3	CAPPELLI ROCCO ALESSANDRO	54250677819	BARI - Reg. Puglia	€ 64,184.68	87.13	€ 64,184.68	87.13	AMMESSO ALL'AIUTO
4	CENTRINDUSTRIA	54250668081	TARANTO - Reg. Puglia	€ 299,999.58	86.53	€ 299,999.58	86.53	AMMESSO ALL'AIUTO
5	PARCO SOLARIS	54250674063	TARANTO - Reg. Puglia	€ 298,054.33	85.69	€ 298,054.33	85.68	AMMESSO ALL'AIUTO
6	AGRI VERDE di Nargisio Nunzio	54250625651	FOGGIA - Reg. Puglia	€ 298,626.85	71.88	€ 298,626.85	85.63	AMMESSO ALL'AIUTO
7	PROTANO DANIELE	54250712384	FOGGIA - Reg. Puglia	€ 68,739.16	85	€ 68,739.16	85	AMMESSO ALL'AIUTO
8	BISCOTTI OSCAR	54250712657	FOGGIA - Reg. Puglia	€ 172,006.08	84.24	€ 172,006.08	84.24	AMMESSO ALL'AIUTO
9	BASILE FRANCESCO	54250707491	TARANTO - Reg. Puglia	€ 138,345.27	84.02	€ 138,345.27	84.02	AMMESSO ALL'AIUTO
10	COMUNE DI CASTELLUCCIO VALMAGGIORE	54250697403	FOGGIA - Reg. Puglia	€ 65,453.98	84	€ 65,453.98	84	AMMESSO ALL'AIUTO
11	CONSORZIO DI BONIFICA MONTANA DEL GARGANO	54250673099	FOGGIA - Reg. Puglia	€ 221,932.98	69	€ 221,932.98	84	AMMESSO ALL'AIUTO
12	COMUNE DI MONTE SANT'ANGELO	54250677660	FOGGIA - Reg. Puglia	€ 279,521.68	69	€ 233,156.72	84	AMMESSO ALL'AIUTO
13	COMUNE DI CASTELLANETA	54250711840	TARANTO - Reg. Puglia	€ 273,271.61	83.49	€ 273,271.61	83.49	AMMESSO ALL'AIUTO
14	COMUNE DI ACCADIA	54250712376	FOGGIA - Reg. Puglia	€ 298,564.71	83.26	€ 298,564.71	83.26	AMMESSO ALL'AIUTO
15	COMUNE DI CANDELA	54250709927	FOGGIA - Reg. Puglia	€ 294,515.76	82.83	€ 294,515.76	82.83	AMMESSO ALL'AIUTO
16	COMUNE DI ROSETO VALFORTORE	54250714539	FOGGIA - Reg. Puglia	€ 299,636.21	82.46	€ 299,636.21	82.46	AMMESSO ALL'AIUTO
17	COMUNE DI APRICENA	54250713226	FOGGIA - Reg. Puglia	€ 269,311.97	82.4	€ 269,311.97	82.4	AMMESSO ALL'AIUTO
18	GIOVANDITTI PRIMIANO	54250699136	FOGGIA - Reg. Puglia	€ 299,397.70	81.77	€ 299,397.70	81.77	AMMESSO ALL'AIUTO
19	COMUNE DI MATTINATA	54250706170	FOGGIA - Reg. Puglia	€ 295,490.86	58.6	€ 295,490.86	81.6	AMMESSO ALL'AIUTO
20	ROSELLI AMALIA ANNA	54250626832	FOGGIA - Reg. Puglia	€ 296,796.03	81.4	€ 296,796.03	81.4	AMMESSO ALL'AIUTO

21	TENUTA UMBRA	54250713762	FOGGIA - Reg. Puglia	€ 211,461.38	81	€ 211,461.38	81	AMMESSO ALL'AIUTO
22	COMUNE DI CELENZA VALFORTORE	54250711543	FOGGIA - Reg. Puglia	€ 299,787.03	81	€ 299,787.03	81	AMMESSO ALL'AIUTO
23	COOPERATIVA AGRO-FORESTALE I MONTANARI	54250708358	FOGGIA - Reg. Puglia	€ 300,000.00	81	€ 300,000.00	81	AMMESSO ALL'AIUTO
24	ROBERTO FRANCESCO	54250676282	BARI - Reg. Puglia	€ 56,340.56	80.8	€ 56,340.56	80.8	AMMESSO ALL'AIUTO
25	BISCOTTI VINCENZO ROCCO ELIA	54250703839	FOGGIA - Reg. Puglia	€ 245,595.10	80.52	€ 299,625.99	80.52	AMMESSO ALL'AIUTO
26	SOC. COOP. ROSETO NATURA	54250708762	FOGGIA - Reg. Puglia	€ 299,806.82	80	€ 299,806.82	80	AMMESSO ALL'AIUTO
27	EUROTOURING	54250712434	FOGGIA - Reg. Puglia	€ 115,938.25	79.57	€ 115,938.25	79.57	AMMESSO ALL'AIUTO
28	DAMIANI ISABELLA	54250634265	FOGGIA - Reg. Puglia	€ 87,651.90	79.47	€ 87,651.90	79.47	AMMESSO ALL'AIUTO
29	SOC. COOP. L'EDEN	54250699326	FOGGIA - Reg. Puglia	€ 300,000.00	79.49	€ 274,794.60	79.35	AMMESSO ALL'AIUTO
30	COLUMPSI MARIELLA GRAZIA	54250713705	FOGGIA - Reg. Puglia	€ 300,000.00	79.2	€ 300,000.00	79.2	AMMESSO ALL'AIUTO
31	BISCOTTI NICOLA	54250703763	FOGGIA - Reg. Puglia	€ 245,056.22	78.49	€ 298,968.57	78.49	AMMESSO ALL'AIUTO
32	CASTELLI GIOVANNI BENVENUTO	54250714406	FOGGIA - Reg. Puglia	€ 221,960.52	77.84	€ 221,960.52	77.84	AMMESSO ALL'AIUTO
33	COMUNE SAN MARCO LA CATOLA	54250714588	FOGGIA - Reg. Puglia	€ 299,144.57	73	€ 299,144.57	77.44	AMMESSO ALL'AIUTO
34	SOC. COOP. ECOL FOREST	54250708838	FOGGIA - Reg. Puglia	€ 297,856.25	77.21	€ 297,856.25	77.21	AMMESSO ALL'AIUTO
35	RUGGIERI MICHELINA	54250709463	FOGGIA - Reg. Puglia	€ 46,660.71	77	€ 46,660.71	77	AMMESSO ALL'AIUTO
36	CICCARONE GIACOMO	54250684336	BARI - Reg. Puglia	€ 94,547.57	77	€ 94,547.57	77	AMMESSO ALL'AIUTO
37	SOCIETA' AGA DI SIMONE ANGELA & C.	54250701858	BARI - Reg. Puglia	€ 101,563.99	76.97	€ 101,563.99	76.97	AMMESSO ALL'AIUTO
38	LAURIOLA CARMINE	54250671127	FOGGIA - Reg. Puglia	€ 102,364.14	76.8	€ 102,364.14	76.8	AMMESSO ALL'AIUTO
39	COMUNE DI UGENTO	54250701908	LECCE - Reg. Puglia	€ 276,320.46	54.1	€ 276,320.46	76.61	AMMESSO ALL'AIUTO
40	COMUNE DI ISOLE TREMITI	54250673545	FOGGIA - Reg. Puglia	€ 297,643.21	76.61	€ 297,643.21	76.61	AMMESSO ALL'AIUTO
41	MONTE VINCENZO	54250708705	FOGGIA - Reg. Puglia	€ 67,098.19	76.35	€ 67,098.19	76.35	AMMESSO ALL'AIUTO
42	COMUNE DI CELLE SAN VITO	54250714356	FOGGIA - Reg. Puglia	€ 287,184.96	76.21	€ 287,184.96	76.21	AMMESSO ALL'AIUTO
43	SOC. AGR. DONNAPAOLA	54250677850	BARI - Reg. Puglia	€ 299,968.00	76.03	€ 299,968.00	76.03	AMMESSO ALL'AIUTO
44	COMUNE DI SAN GIOVANNI ROTONDO	54250707004	FOGGIA - Reg. Puglia	€ 295,057.79	76	€ 295,057.79	76	AMMESSO ALL'AIUTO
45	DEL RE ANTONIO	54250708739	FOGGIA - Reg. Puglia	€ 299,933.40	76	€ 299,933.40	76	AMMESSO ALL'AIUTO

46	COMUNE DI BOVINO	54250708879	FOGGIA - Reg. Puglia	€ 113,705.94	72.63	€ 58,987.75	75.85	AMMESSO ALL'AIUTO
47	GENTILE ANGELO RAFFAELE	54250703920	FOGGIA - Reg. Puglia	€ 102,651.27	72.59	€ 102,651.27	75.59	AMMESSO ALL'AIUTO
48	SOC. COOP. PEGASO	54250712749	FOGGIA - Reg. Puglia	€ 297,557.68	75.33	€ 297,557.68	75.33	AMMESSO ALL'AIUTO
49	CIUFFREDA ANTONELLA	54250673743	FOGGIA - Reg. Puglia	€ 23,917.30	75	€ 23,917.30	75	AMMESSO ALL'AIUTO
50	COMUNE DI MELENDUGNO	54250699425	LECCE - Reg. Puglia	€ 243,596.00	74.91	€ 243,596.00	74.91	AMMESSO ALL'AIUTO
51	SOC. AGR. CICCARONE	54250713507	TARANTO - Reg. Puglia	€ 134,333.43	74.65	€ 134,333.43	74.65	AMMESSO ALL'AIUTO
52	SOC. AGR. F.LLI PICCIUTO ANGELO-MICHELE E GIOVANNI	54250708622	FOGGIA - Reg. Puglia	€ 187,513.81	74.6	€ 187,513.81	74.6	AMMESSO ALL'AIUTO
53	MASSERIA CHINUNNO SOCIETA' AGRICOLA	54250712699	BARI - Reg. Puglia	€ 272,812.62	74.19	€ 272,812.62	74.19	AMMESSO ALL'AIUTO
54	FATTORIA TRE CERCOLE SOC.AGRICOLA	54250707566	FOGGIA - Reg. Puglia	€ 104,219.57	74.03	€ 104,219.57	74.03	AMMESSO ALL'AIUTO
55	SOC. AGR. F.LLI PETRERA	54250707608	TARANTO - Reg. Puglia	€ 120,916.99	73.59	€ 120,916.99	73.59	AMMESSO ALL'AIUTO
56	D'URSO GRAZIELLA	54250708648	FOGGIA - Reg. Puglia	€ 255,566.90	73.19	€ 255,566.90	73.19	AMMESSO ALL'AIUTO
57	BUCHICCHIO PIETRO SEBASTIANO	54250693584	FOGGIA - Reg. Puglia	€ 272,240.71	73.06	€ 272,240.71	73.06	AMMESSO ALL'AIUTO
58	FASANELLA VALENTINA TERESA	54250713788	FOGGIA - Reg. Puglia	€ 91,434.90	73	€ 91,434.90	73	AMMESSO ALL'AIUTO
59	FRATINO ANTONIO	54250677686	FOGGIA - Reg. Puglia	€ 117,615.20	73	€ 117,615.20	73	AMMESSO ALL'AIUTO
60	NARDINI MARIA CRISTINA	54250713408	FOGGIA - Reg. Puglia	€ 207,392.42	73	€ 207,392.42	73	AMMESSO ALL'AIUTO
61	FORCHIONE CARMELINA	54250708432	FOGGIA - Reg. Puglia	€ 242,441.74	73	€ 242,441.74	73	AMMESSO ALL'AIUTO
62	COMUNE DI ORSARA DI PUGLIA	54250699854	FOGGIA - Reg. Puglia	€ 105,962.47	72.59	€ 105,962.47	72.59	AMMESSO ALL'AIUTO
63	COMUNE DI PANNI	54250713440	FOGGIA - Reg. Puglia	€ 202,155.69	72.49	€ 202,155.69	72.49	AMMESSO ALL'AIUTO
64	CAROSIELLI SILVIO	54250712418	FOGGIA - Reg. Puglia	€ 208,014.56	72.24	€ 208,014.56	72.24	AMMESSO ALL'AIUTO
65	MASSARO FRANCESCO	54250667497	FOGGIA - Reg. Puglia	€ 227,964.71	68.52	€ 222,459.35	71.89	AMMESSO ALL'AIUTO
66	DANESE MARIA TOMMASA	54250672620	FOGGIA - Reg. Puglia	€ 299,471.86	71.02	€ 299,008.69	71.66	AMMESSO ALL'AIUTO
67	STEFANIA LEONARDO	54250675003	FOGGIA - Reg. Puglia	€ 93,547.34	71.43	€ 93,547.34	71.43	AMMESSO ALL'AIUTO
68	FINI MICHELA	54250714117	FOGGIA - Reg. Puglia	€ 288,896.26	71.13	€ 288,896.26	71.13	AMMESSO ALL'AIUTO
69	UGENTO s.r.l.	54250700553	LECCE - Reg. Puglia	€ 234,749.35	54.27	€ 234,749.35	70.79	AMMESSO ALL'AIUTO

70	NAQELLARI ELSA	54250713499	FOGGIA - Reg. Puglia	€ 60,964.93	69.92	€ 60,964.93	69.92	AMMESSO ALL'AIUTO
71	PIZZARELLI ANNA	54250706873	FOGGIA - Reg. Puglia	€ 8,249.98	69	€ 7,130.16	69	AMMESSO ALL'AIUTO
72	BRESCIA CHIARA	54250713176	TARANTO - Reg. Puglia	€ 137,349.33	69	€ 112,581.43	69	AMMESSO ALL'AIUTO
73	TOTARO ROSALBA	54250712517	FOGGIA - Reg. Puglia	€ 168,676.53	84	€ 144,103.71	69	AMMESSO ALL'AIUTO
74	CIOCCOLONI GIORGIO	54250711733	BARI - Reg. Puglia	€ 12,305.87	45	€ 258,079.00	69	AMMESSO ALL'AIUTO
75	CIOCCOLONI PIETRO	54250714364	BARI - Reg. Puglia	€ 2,716.52	57	€ 297,730.76	69	AMMESSO ALL'AIUTO
76	CAPURSO GIOVANNI	54250704860	BARI - Reg. Puglia	€ 298,670.00	69	/	/	AMESSO ALL'ISTRUTTORIA TECNICO-AMMINISTRATIVA
77	COOP. AGR. A.SEGNI PER L'OCCUPAZIONE GIOV.LE	54250648943	TARANTO - Reg. Puglia	€ 299,998.73	69	/	/	AMESSO ALL'ISTRUTTORIA TECNICO-AMMINISTRATIVA
78	COMUNE DI PORTO CESAREO	54250711584	LECCE - Reg. Puglia	€ 217,632.26	44.2	€ 217,632.26	68.82	AMMESSO ALL'AIUTO
79	COLACICCO PIETRO	54250705487	TARANTO - Reg. Puglia	€ 186,926.23	68.73	/	/	AMESSO ALL'ISTRUTTORIA TECNICO-AMMINISTRATIVA
80	COMUNE DI ROCCHETTA SANT'ANTONIO	54250712764	FOGGIA - Reg. Puglia	€ 249,596.41	68.61	/	/	AMESSO ALL'ISTRUTTORIA TECNICO-AMMINISTRATIVA
81	PORTA DELL'EST	54250671853	LECCE - Reg. Puglia	€ 192,835.95	68.37	/	/	AMESSO ALL'ISTRUTTORIA TECNICO-AMMINISTRATIVA
82	SIMEONE ANGELO	54250711261	TARANTO - Reg. Puglia	€ 23,006.66	68.25	/	/	AMESSO ALL'ISTRUTTORIA TECNICO-AMMINISTRATIVA
83	TAGLIENTE MARIA	54250714133	TARANTO - Reg. Puglia	€ 88,737.77	68.15	/	/	AMESSO ALL'ISTRUTTORIA TECNICO-AMMINISTRATIVA
84	SOLAZZO ANTONIETTA	54250659544	FOGGIA - Reg. Puglia	€ 99,738.07	68	/	/	AMESSO ALL'ISTRUTTORIA TECNICO-AMMINISTRATIVA
85	COMUNE DI SAN NICANDRO GARGANICO	54250710305	FOGGIA - Reg. Puglia	€ 205,413.20	66	€ 205,413.20	68	AMMESSO ALL'AIUTO
86	SERAG - SOCIETA' COOPERATIVA	54250708697	FOGGIA - Reg. Puglia	€ 296,112.88	68	/	/	AMESSO ALL'ISTRUTTORIA TECNICO-AMMINISTRATIVA
87	VITI PAOLA MARIA PASQUALE	54250671010	BARI - Reg. Puglia	€ 121,290.85	67.99	/	/	AMESSO ALL'ISTRUTTORIA TECNICO-AMMINISTRATIVA
88	BUCHICCHIO TOMMASO	54250681175	FOGGIA - Reg. Puglia	€ 113,291.40	67.96	/	/	AMESSO ALL'ISTRUTTORIA TECNICO-AMMINISTRATIVA
			Totale aiuto ammissibile			€ 17,973,159.91		

Il Responsabile delLA Sottomisura 8.3
Dott. Nicola Catalano

La Dirigente Sezione Attuazione Programmi Comunitari per l'Agricoltura
Dott.ssa Mariangela Lomastro

DETERMINAZIONE DEL DIRIGENTE SEZIONE ATTUAZIONE DEI PROGRAMMI COMUNITARI PER L'AGRICOLTURA 29 settembre 2022, n. 693

Programma di Sviluppo Rurale 2014-2022. Misura 6 "Sviluppo delle aziende agricole e delle imprese". Sottomisura 6.1 "Aiuto all'avviamento di imprese per i giovani agricoltori" Avviso approvato con DAdG n. 60/2022 (BURP n. 59/2022) - mod. con DAdG 93/2022 (BURP n.73/2022) - Approvazione graduatoria

L'anno 2022, il giorno 29 del mese di SETTEMBRE in Bari, presso la sede del Dipartimento Agricoltura, Sviluppo Rurale ed Ambientale – Lungomare Nazario Sauro n. 45/47.

VISTI gli articoli 4 e 5 della L.R. n. 7/97;

VISTA la direttiva emanata con deliberazione di Giunta Regionale n. 3261 del 28/07/1998, in attuazione della legge regionale n. 7 del 04/02/1997 e del D.Lgs. n.29 del 03/02/1993 e s.m.i., che detta le direttive per la separazione dell'attività di direzione politica da quella di gestione amministrativa;

VISTI gli articoli 4 e 16 del D.Lgs 165/2001 e s.m.i.;

VISTO il Regolamento attuativo della Legge Regionale n.15 del 20 giugno 2008 "Principi e linee guida in materia di trasparenza dell'attività amministrativa nella Regione Puglia";

VISTO l'articolo 32 della Legge n. 69 del 18/06/2009 che prevede l'obbligo di sostituire la pubblicazione tradizionale all'Albo ufficiale con la pubblicazione di documenti digitali sui siti informatici;

VISTO il Decreto del Presidente della Giunta Regionale n. 443 del 31/07/2015 e s.m.i.;

VISTA la DGR n. 1518 del 31/07/2015 di adozione del modello organizzativo denominato "Modello ambidestro per l'innovazione della macchina amministrativa regionale – MAIA" – approvazione atto di alta organizzazione;

VISTA la DGR n. 22 del 21/01/2021 di adozione dell'atto di Alta Organizzazione del Modello Organizzativo denominato "MAIA 2.0" e s.m.i.;

VISTA la Deliberazione n. 1576 del 30/09/2021 con la quale la Giunta regionale della Puglia ha conferito l'incarico di direzione della Sezione Attuazione dei Programmi Comunitari per l'Agricoltura alla dott.ssa Mariangela Lomastro;

VISTA la Deliberazione n. 1612 dell'11/10/2021 con la quale la Giunta regionale della Puglia ha nominato il Prof. Gianluca Nardone come Autorità di Gestione del PSR Puglia 2014/2020;

VISTA la nota a firma del Prof. Gianluca Nardone, Direttore di Dipartimento ed Autorità di Gestione del PSR Puglia 2014/2020, Prot. n. AOO_001_PSR 14/10/2021 – 0001453 riportante "Precisazioni in merito alle funzioni di competenza dell'Autorità di Gestione del PSR Puglia e del Dirigente di Sezione Attuazione Programmi Comunitari per l'agricoltura";

VISTO l'Atto Dirigenziale n. 478 del 29/12/2021 con il quale è stato conferito, tra l'altro, l'incarico di responsabile di raccordo delle Misure strutturali, al dott. Vito Ripa;

VISTO l'Atto Dirigenziale n. 163 del 25/02/2022 con la quale sono stati conferiti, con decorrenza 1° marzo 2022, gli ulteriori incarichi delle posizioni di responsabilità per le attività trasversali, di raccordo e di misura/sottomisura del PSR 2014/2020;

VISTA la Decisione della Commissione Europea del 24 novembre 2015, C(2015) 8412 che approva il Programma di Sviluppo Rurale della Regione Puglia per il periodo di programmazione 2014/2020 ai fini della concessione di un sostegno da parte del FEASR;

VISTA la DGR n. 2424 del 30/12/2015, pubblicata nel BURP n. 3 del 19/01/2016, avente ad oggetto "Programma di Sviluppo Rurale della Regione Puglia 2014-2020 Approvazione definitiva e presa d'atto della Decisione della Commissione Europea del 24 novembre 2015, C (2015) 8412";

VISTE le Decisioni di esecuzione della Commissione Europea nn. C(2017) 499 del 25/01/2017, C(2017) 3154 del 05/05/2017, C(2017) 5454 del 27/07/2017, C(2017) 7387 del 31/10/2017, C(2018) 5917 del 06/09/2018, C(2019) 9243 del 16/12/2019, C(2020) 8283 del 20/11/2020, C(2021) 2595 del 09/04/2021, C(2021) 7246 del 30/09/2021 e C(2022) 6084 del 19/08/2022 che approvano la modifica del PSR della Puglia ai fini della concessione di un sostegno da parte del FEASR;

VISTO il Regolamento (UE) 2020/2220 del Parlamento Europeo e del Consiglio che ha prorogato la durata del periodo di programmazione 2014-2020 fino al 31 dicembre 2022;

VISTO che sulla base di quanto disposto dal precitato Regolamento, sono state apportate delle modifiche al PSR Puglia 2014–2022 approvate con Decisione C(2021)7246 del 30/09/2021;

VISTO che tali modifiche hanno interessato anche la scheda della Sottomisura 6.1 e apportato nuove risorse finanziarie pari a 55 Meuro, attinte dai finanziamenti stanziati nell'ambito della "Next Generation EU" che costituiscono la dotazione finanziari del presente Avviso.

VISTA la DAdG n. 60 del 23/05/2022 (BURP n. 59 del 26/05/2022), mod. con DAdG n. 93 del 21/06/2022 (BURP n. 73 del 30/06/2022) con la quale è stato approvato l'Avviso pubblico per la presentazione delle domande di sostegno – 2022 a valere sulla Sottomisura 6.1 "Aiuto all'avviamento di imprese per i giovani agricoltori";

VISTO quanto stabilito al par. 11 del predetto Avviso in merito ai criteri di selezione, attribuzione dei punteggi e formulazione della graduatoria;

VISTO che nei termini stabiliti dal predetto Avviso sono pervenuti n. 806 EIP corrispondenti a n. 883 giovani richiedenti con una richiesta complessiva di premio di primo insediamento pari ad € 48.415.000, a fronte di una disponibilità finanziaria, di cui al par. 6 del predetto Avviso, pari ad € 55 Meuro;

VISTO che a tutte le domande pervenute con le modalità e nei termini stabiliti al par. 10 dell'Avviso è stato attribuito il punteggio automaticamente dal sistema EIP sulla base di dati dichiarati e dei criteri di selezione di cui al par. 11;

VISTO che non risultano domande che hanno conseguito un punteggio complessivo inferiore al minimo previsto, pari a 35 punti;

VISTO che la pubblicazione sul BURP assume valore di comunicazione ai richiedenti gli aiuti, del punteggio conseguito e della relativa posizione in graduatoria, nonché di eventuali adempimenti da parte degli stessi.

CONSIDERATO che, in relazione alle risorse finanziarie attribuite al presente avviso, tutti i giovani richiedenti presenti in graduatoria sono ammessi all'istruttoria tecnico-amministrativa, di cui al par. 12 dell'Avviso.

Tutto ciò premesso e per le ragioni innanzi esposte, si ritiene di approvare, nel rispetto della normativa comunitaria, nazionale e regionale, la graduatoria dei giovani ammessi all'istruttoria tecnico – amministrativa di cui al par. 12 dell'Avviso pubblico per la presentazione delle domande di sostegno relative alla Sottomisura 6.1 "Aiuto all'avviamento di imprese per i giovani agricoltori", pubblicato nel BURP n. 59/2022 e BURP n. 73/2022;

VERIFICA AI SENSI DEL REGOLAMENTO UE n. 679/2016 e DEL D.Lgs n. 196/2003, COME MODIFICATO DAL D. Lgs. n. 101/2018
Garanzie di riservatezza

La pubblicazione dell'atto all'albo, salve le garanzie previste dalla Legge n. 241/1990 in tema di accesso ai documenti amministrativi, avviene nel rispetto della tutela della riservatezza dei cittadini secondo quanto disposto dal Regolamento UE n. 679/2016 in materia di protezione dei dati personali, nonché dal D.Lgs. n. 196/2003 come modificato dal D.Lgs. n. 101/2018, ed ai sensi del vigente Regolamento Regionale n. 5/2006 per il trattamento dei dati sensibili e giudiziari.

Ai fini della pubblicità legale, l'atto destinato alla pubblicazione è redatto in modo da evitare la diffusione

di dati personali identificativi non necessari ovvero il riferimento a dati sensibili; qualora tali dati fossero indispensabili per l'adozione dell'atto, essi sono trasferiti in documenti separati, esplicitamente richiamati.

ADEMPIMENTI CONTABILI AI SENSI DEL D. Lgs. n. 118/2011 e ss.mm.ii.

Il presente provvedimento non comporta alcun mutamento qualitativo e quantitativo di entrata o di spesa né a carico del bilancio regionale né a carico di Enti per i cui debiti i creditori potrebbero rivalersi sulla Regione Puglia e che è escluso ogni onere aggiuntivo rispetto a quelli già autorizzati a valere sullo stanziamento previsto dal bilancio regionale.

Il sottoscritto attesta che il procedimento istruttorio affidatogli è stato espletato nel rispetto delle norme vigenti e che il presente schema di determinazione è conforme alle risultanze istruttorie.

La Responsabile della Sottomisura 6.1
(*dott.ssa Mariateresa D'Arcangelo)*

Tutto ciò premesso, per le motivazioni sopra riportate, che vengono condivise, ritenuto di adottare la predetta proposta

DETERMINA

1. di prendere atto e condividere tutto quanto in narrativa riportato e che qui si intende integralmente trascritto;
2. di approvare, nel rispetto della normativa comunitaria, nazionale e regionale, la graduatoria dei giovani ammessi all'istruttoria tecnico – amministrativa di cui al par. 12 dell'Avviso pubblico per la presentazione delle domande di sostegno relative alla Sottomisura 6.1 "Aiuto all'avviamento di imprese per i giovani agricoltori", pubblicato nel BURP n. 59/2022 e BURP n. 73/2022;
3. di stabilire che la pubblicazione del presente provvedimento sul Bollettino Ufficiale della Regione Puglia assume valore di comunicazione ai richiedenti gli aiuti, del punteggio conseguito e della relativa posizione in graduatoria;
4. di stabilire che, in relazione alle risorse finanziarie attribuite al presente avviso, tutti i giovani richiedenti presenti in graduatoria sono ammessi all'istruttoria tecnico-amministrativa, di cui al par. 12 dell'Avviso;
5. di dare atto che il presente provvedimento:
   - sarà trasmesso alla Segreteria della Giunta Regionale;
   - sarà trasmesso all'Assessore alle Risorse Agroalimentari;
   - sarà disponibile nel sito internet (https://psr.regione.puglia.it);
   - sarà reso pubblico, ai sensi del comma 3 art. 20 DPGR n. 22/2021, mediante affissione per 10 giorni lavorativi a decorrere dalla data della sua adozione, all'Albo delle Determinazioni Dirigenziali tramite la piattaforma regionale CIFRA, ai sensi delle Linee Guida del Segretario generale della Giunta Regionale e del Segretario Generale del Presidente, prot. n. AOO_022/652 del 31.3.2020;
   - sarà pubblicizzato nella sezione "Amministrazione trasparente", sotto sezione "Provvedimenti dirigenti amministrativi" del sito https://www.regione.puglia.it;
   - è unicamente formato con mezzi informatici e firmato digitalmente e sarà conservato, ai sensi delle Linee Guida del Segretario generale della Giunta Regionale e del Segretario Generale del Presidente, prot. n. AOO_022/652 del 31.3.2020, sui sistemi informatici regionali CIFRA, Sistema Puglia e Diogene;
   - è adottato in originale ed è composto da n. 5 (cinque) pagine e dall'Allegato 1 composto da n. 13 pagine.

La Dirigente della Sezione Attuazione dei Programmi
Comunitari per l'Agricoltura
Dott.ssa Mariangela Lomastro

All.1 alla DDS n. 693 del 29/09/2022

POS	RICHIEDENTE	RAGIONE_SOCIALE	PRINCIPIO_1	PRINCIPIO_2	PRINCIPIO_4	PRINCIPIO_5	PUNTEGGIO_TOTALE	ETA	SESSO	AIUTO_RICHIESTO
1	TOTARO GRAZIA	TOTARO GRAZIA	40	25	35	0	100	18,8629	F	55.000
2	PERNA MARIKA PIA	PERNA MARIKA PIA	40	25	35	0	100	19,1532	F	55.000
3	MISCIO SARA PIA	MISCIO SARA PIA	40	25	35	0	100	19,7769	F	55.000
4	GIULIANI LAURA	SOCIETA' AGRICOLA AGRIBIO GIULIANI S.S.	40	25	35	0	100	20,1237	F	55.000
5	GIULIANI FILIPPO	SOCIETA' AGRICOLA AGRIBIO GIULIANI S.S.	40	25	35	0	100	20,1237	M	55.000
6	HAMITAJ MICHELA	HAMITAJ MICHELA	40	25	35	0	100	20,4435	F	55.000
7	PIERRO COSTANZOPIO	FRATELLI PIERRO SOCIETA' SEMPLICE AGRICOLA	40	25	35	0	100	20,9839	M	55.000
8	PIERRO EMANUELE	FRATELLI PIERRO SOCIETA' SEMPLICE AGRICOLA	40	25	35	0	100	20,9839	M	55.000
9	LAPORTA MICHELE	LAPORTA MICHELE	40	25	35	0	100	21,0000	M	55.000
10	TOTARO MICHELE	TOTARO MICHELE	40	25	35	0	100	22,9005	M	55.000
11	DI VIESTI ANTONIA LIBERA PIA	SOCIETA' AGRICOLA SANT'ELMO S.S.	40	25	35	0	100	23,3992	F	55.000
12	DI VIESTI NICOLA	SOCIETA' AGRICOLA SANT'ELMO S.S.	40	25	35	0	100	23,3992	M	55.000
13	TURCO ANGELICA	MADEINPUGLIA SOCIETA' SEMPLICE AGRICOLA	40	25	35	0	100	24,7554	F	55.000
14	POMPILIO FRANCESCO DAVIDE	MADEINPUGLIA SOCIETA' SEMPLICE AGRICOLA	40	25	35	0	100	24,7554	M	55.000
15	CURATOLO COSTANZO	CURATOLO COSTANZO	40	25	35	0	100	34,3898	M	55.000
16	LEGGIERI LUIGI	LEGGIERI LUIGI	40	25	35	0	100	28,5618	M	55.000
17	PELUSI ANTONIO PIETRO FRANC	PELUSI ANTONIO PIETRO FRANC	38	25	35	0	98	22,5296	M	55.000
18	PORTALATINI LUDOVICO SALVATORE	PORTALATINI LUDOVICO SALVATORE	35	25	35	0	95	18,5108	M	55.000
19	SIMEONE GIOVANNI	SIMEONE GIOVANNI	35	25	35	0	95	18,5887	M	55.000
20	MARINELLI MARCO	MARINELLI MARCO	35	25	35	0	95	18,6935	M	55.000
21	GIANNICO BARTOLO	GIANNICO BARTOLO	35	25	35	0	95	18,9839	M	55.000
22	DOCCINI GIUSEPPE PIO	DOCCINI GIUSEPPE PIO	35	25	35	0	95	19,0108	M	55.000
23	DEL GAUDIO GABRIELE	DEL GAUDIO GABRIELE	35	25	35	0	95	19,0269	M	55.000
24	ROTUNNO LUIGI	ROTUNNO LUIGI	35	25	35	0	95	19,2151	M	55.000
25	BRAIA MARIAGIOVANNA	BRAIA MARIAGIOVANNA	35	25	35	0	95	19,2177	F	55.000
26	VIESTI ANGELO	SOCIETA' AGRICOLA IL FIORE DELLA TERRA S.S.	35	25	35	0	95	19,5699	M	55.000
27	D'APRILE ELEFANTE OFELIA	ELEFANTE SOCIETA' AGRICOLA SEMPLICE	35	25	35	0	95	19,8642	F	55.000
28	D'APRILE ELEFANTE GIOVANNI	ELEFANTE SOCIETA' AGRICOLA SEMPLICE	35	25	35	0	95	19,8642	M	55.000
29	TEDONE VINCENZO	TEDONE VINCENZO	35	25	35	0	95	19,9946	M	55.000
30	CALIA NUNZIO	CALIA NUNZIO	35	25	35	0	95	20,1801	M	55.000
31	RUSSO GIUSEPPE	RUSSO GIUSEPPE	40	25	0	30	95	20,4032	M	55.000
32	COLETTA MARINA	COLETTA MARINA	35	25	35	0	95	20,7312	F	55.000
33	CAPONIO DEBORA	CAPONIO DEBORA	35	25	35	0	95	20,8522	F	55.000
34	RECCHIA MATTIA	MASSERIA LA MANDRA SOCIETA' AGRICOLA SEMPLICE	35	25	35	0	95	21,2419	M	55.000
35	BRAMANTE FILIPPO	BRAMANTE FILIPPO	40	20	35	0	95	21,2984	M	55.000
36	RUTIGLIANO RUGGIERO	RUTIGLIANO RUGGIERO	35	25	35	0	95	21,4409	M	55.000
37	CANNITO GRAZIANO	CANNITO GRAZIANO	35	25	35	0	95	21,7016	M	55.000
38	CARRASSI GIUSEPPE	CARRASSI GIUSEPPE	35	25	35	0	95	21,7231	M	55.000
39	TRENTADUE CRISTINA	TRENTADUE CRISTINA	35	25	35	0	95	21,9032	F	55.000
40	NUZZI ROCCO	NUZZI ROCCO	35	25	35	0	95	22,0000	M	55.000
41	AIUTO VINCENZO	"SANTA CHIARA" SOCIETA' SEMPLICE AGRICOLA	35	25	35	0	95	22,0430	M	55.000
42	AIUTO VITANDREA	"SANTA CHIARA" SOCIETA' SEMPLICE AGRICOLA	35	25	35	0	95	22,0430	M	55.000
43	FIORE ROSYTA	FIORE ROSYTA	35	25	35	0	95	22,5753	F	55.000
44	DE VITIS GIORGIA ROSANGELA	SOCIETA AGRICOLA F.LLI DE VITIS S.S.	35	25	35	0	95	22,9140	F	55.000
45	DE VITIS ANTONIO	SOCIETA AGRICOLA F.LLI DE VITIS S.S.	35	25	35	0	95	22,9140	M	55.000
46	DI FONZO STEFANO	DI FONZO STEFANO	35	25	35	0	95	22,9462	M	55.000
47	TERRUSI TOMMASO VITO	TERRUSI TOMMASO VITO	35	25	35	0	95	23,0296	M	55.000
48	LOFORESE ANTONIO	LOFORESE ANTONIO	35	25	35	0	95	23,7581	M	55.000
49	PELLEGRINI DAMIANO	PELLEGRINI DAMIANO	35	25	35	0	95	24,0538	M	55.000
50	CARUNO CLARA	VINEA SOCIETA' AGRICOLA S.N.C. DEI GERMANI LEONARDO E CLARA CARLINO	35	25	35	0	95	24,1626	F	55.000
51	PERNA SABRINA	SOCIETA' AGRICOLA CHIANCATE S.S.	40	20	35	0	95	24,1626	F	55.000
52	CARUNO LEONARDO	VINEA SOCIETA' AGRICOLA S.N.C. DEI GERMANI LEONARDO E CLARA CARLINO	35	25	35	0	95	24,1626	M	55.000
53	PERNA LUCA	SOCIETA' AGRICOLA CHIANCATE S.S.	40	20	35	0	95	24,1626	M	55.000
54	MAGGIALETTI ALESSIA	SOCIETA' AGRICOLA PLANTAMURA S.S.	35	25	35	0	95	24,2594	F	55.000
55	MAGGIALETTI CHIARA	SOCIETA' AGRICOLA PLANTAMURA S.S.	35	25	35	0	95	24,2594	F	55.000
56	RUSSO CARMELA	SOCIETA' AGRICOLA NONNONI' S.S.	35	25	35	0	95	24,4301	F	55.000
57	RUSSO NICLA	SOCIETA' AGRICOLA NONNONI' S.S.	35	25	35	0	95	24,4301	F	55.000
58	MUSCELLA LORENZO	MUSAGRI SOCIETA' SEMPLICE AGRICOLA	35	25	35	0	95	24,5215	M	55.000
59	MUSCELLA MARCO	MUSAGRI SOCIETA' SEMPLICE AGRICOLA	35	25	35	0	95	24,5215	M	55.000
60	BARBIERI VITO	BARBIERI VITO	35	25	35	0	95	24,7177	M	55.000
61	MATARRESE LUIGI	MATARRESE LUIGI	35	25	35	0	95	24,7392	M	55.000
62	PETRACCA FRANCESCO	LA FONTE S.A.S. DI PETRACCA ROCCO & PETRACCA FRANCESCO SOCIETA' AGRICOLA	35	25	35	0	95	24,8965	M	55.000
63	PETRACCA ROCCO	LA FONTE S.A.S. DI PETRACCA ROCCO & PETRACCA FRANCESCO SOCIETA' AGRICOLA	35	25	35	0	95	24,8965	M	55.000
64	VINCI DANIELA	VINCI DANIELA	35	25	35	0	95	25,0188	F	55.000
65	DELL'AQUILA VITTORIO	DELL'AQUILA VITTORIO	40	25	0	30	95	25,3091	M	55.000
66	CASULLI MERY	CASULLI MERY	35	25	35	0	95	25,4946	F	55.000
67	MITAROTONDA GIANLUCA	MITAROTONDA GIANLUCA	35	25	35	0	95	25,6694	M	55.000
68	FIORE ALESSANDRO VITO	FIORE SOCIETA' AGRICOLA S.A.S.	35	25	35	0	95	25,9059	M	55.000
69	FIORE GIACOMO	FIORE SOCIETA' AGRICOLA S.A.S.	35	25	35	0	95	25,9059	M	55.000
70	LAPORTA MIRIANA GRAZIA	LAPORTA MIRIANA GRAZIA	40	20	35	0	95	25,9597	F	55.000
71	MONTANARO ALESSANDRO	MONTANARO ALESSANDRO	40	20	35	0	95	25,9677	M	55.000

POS	RICHIEDENTE	RAGIONE_SOCIALE	PRINCIPIO_1	PRINCIPIO_2	PRINCIPIO_4	PRINCIPIO_5	PUNTEGGIO_TOTALE	ETA	SESSO	AIUTO_RICHIESTO
72	DI NOIA LEONARDO	DI NOIA LEONARDO	35	25	35	0	95	26,0349	M	55.000
73	FALCO FEDERICA	FALCO FEDERICA	35	25	35	0	95	26,1855	F	55.000
74	BERLOCO FRANCESCO	GREEN FARM DI BERLOCO TOMMASO & C. SOCIETA' AGRICOLA S.A.S.	35	25	35	0	95	26,4328	M	55.000
75	DEBERNARDIS ANDREA	DEBERNARDIS ANDREA	35	25	35	0	95	26,6586	M	55.000
76	NACCI VINCENZO	NACCI VINCENZO	35	25	35	0	95	27,3414	M	55.000
77	TROVISI GIUSEPPE	TROVISI GIUSEPPE	35	25	35	0	95	27,3468	M	55.000
78	SCHIAVARELLI GIUSEPPE	SOCIETA' AGRICOLA CEREAGRICOLA SCH DI PASQUALE E GIUSEPPE SC	35	25	35	0	95	27,7984	M	55.000
79	SCHIAVARELLI PASQUALE	SOCIETA' AGRICOLA CEREAGRICOLA SCH DI PASQUALE E GIUSEPPE SC	35	25	35	0	95	27,7984	M	55.000
80	MARRA LORENZO	MARRA LORENZO	35	25	35	0	95	27,8172	M	55.000
81	CARRETTA ALBERTO	CARRETTA ALBERTO	40	25	0	30	95	28,2634	M	55.000
82	PATERNOSTER VINCENZO	PATERNOSTER VINCENZO	35	25	35	0	95	28,6640	M	55.000
83	LUPO NICOLA	LUPO NICOLA	35	25	35	0	95	28,8226	M	55.000
84	CUSPILICI NICOLETTA	AZIENDA AGRICOLA AGRI2C S.S.	35	25	35	0	95	29,7339	F	55.000
85	CASINO MICHELE	AZIENDA AGRICOLA AGRI2C S.S.	35	25	35	0	95	29,7339	M	55.000
86	ATTANASIO GIUSEPPE ANDREA	ATTANASIO GIUSEPPE ANDREA	35	25	35	0	95	29,8199	M	55.000
87	CAIRO GIANLUCA	CAIRO GIANLUCA	35	25	35	0	95	29,9435	M	55.000
88	DE VITA RAFFAELE PIO	DE VITA RAFFAELE PIO	40	20	35	0	95	29,9624	M	55.000
89	CASSANO VINCENZO	CASSANO VINCENZO	35	25	35	0	95	30,0081	M	55.000
90	ROMANAZZI CLAUDIO	ROMANAZZI CLAUDIO	35	25	35	0	95	30,2043	M	55.000
91	FALCO ALESSIA	FALCO ALESSIA	35	25	35	0	95	30,2177	F	55.000
92	MICCOLIS ANGELA	MICCOLIS SOCIETA' AGRICOLA A RESPONSABILITA' LIMITATA	35	25	35	0	95	30,3172	F	55.000
93	BATTISTA NICOLA	BATTISTA NICOLA	35	25	35	0	95	30,4758	M	55.000
94	DI BARTOLOMEO ANGELA	DUE A SOCIETA SEMPLICE AGRICOLA	35	25	35	0	95	30,5927	F	55.000
95	STANO ANGELA	DUE A SOCIETA SEMPLICE AGRICOLA	35	25	35	0	95	30,5927	F	55.000
96	PINTO GIOVANNI CARLO	PINTO GIOVANNI CARLO	35	25	35	0	95	30,6398	M	55.000
97	SERIO SARA	SERIO SARA	35	25	35	0	95	30,8199	F	55.000
98	ARMIENTI FRANCESCO	ARMIENTI SOC. AGRICOLA A R.L.	35	25	35	0	95	31,0161	M	55.000
99	COSCIA ROSA	COSCIA ROSA	35	25	35	0	95	31,0269	F	55.000
100	BASILE VINCENZO	BASILE VINCENZO	35	25	35	0	95	31,1317	M	55.000
101	MELPIGNANO ALDO	MELPIGNANO ALDO	35	25	35	0	95	31,4866	M	55.000
102	STANO ROSANGELA	AZIENDA AGRICOLA AGRIESSE S.S	35	25	35	0	95	31,9651	F	55.000
103	PICERNO SAVERIO	AZIENDA AGRICOLA AGRIESSE S.S	35	25	35	0	95	31,9651	M	55.000
104	STILLAVATI EUSAPIA	STILLAVATI EUSAPIA	35	25	35	0	95	32,1183	F	55.000
105	FORLEO ADDOLORATA	FORLEO ADDOLORATA	35	25	35	0	95	32,6183	F	55.000
106	GIANNELLI MICHELE	GIANNELLI MICHELE	35	25	35	0	95	33,0457	M	55.000
107	DEPASCALE FABIO	DEPASCALE FABIO	35	25	35	0	95	33,1935	M	55.000
108	DE NOIA ARIANNA	INPLANT SOCIETA' SEMPLICE AGRICOLA	35	25	35	0	95	33,2796	F	55.000
109	BUFI ALESSANDRO	INPLANT SOCIETA' SEMPLICE AGRICOLA	35	25	35	0	95	33,2796	M	55.000
110	ANDREULA DAMIANA	ANDREULA DAMIANA	35	25	35	0	95	34,0833	F	55.000
111	FLOTTA ALDO	SOCIETA' AGRICOLA IL GIANNINO S.S.	40	20	35	0	95	34,6290	M	55.000
112	TROMBETTA VITTORIO MICHELE ANT	SOCIETA' AGRICOLA IL GIANNINO S.S.	40	20	35	0	95	34,6290	M	55.000
113	PALMIERI DAVIDE	PALMIERI DAVIDE	35	25	35	0	95	35,0860	M	55.000
114	ORLANDO ALESSANDRA	ORLANDO ALESSANDRA	35	25	35	0	95	35,8871	F	55.000
115	MOTTOLA VITO	MOTTOLA VITO	35	25	35	0	95	36,2070	M	55.000
116	SICOLO GIUSEPPE	SICOLO GIUSEPPE	35	25	35	0	95	36,7742	M	55.000
117	SCHINAI DANIELA	SOCIETA' AGRICOLA LA VIOLA SRLS	35	25	35	0	95	37,5188	F	55.000
118	CAMPANELLA ANGELO	CAMPANELLA ANGELO	35	25	35	0	95	37,8280	M	55.000
119	FORGIONE FRANCESCA	SOCIETA' AGRICOLA SATUREJA S.R.L.	35	25	35	0	95	38,0081	F	55.000
120	RODRIGUEZ PEREZ YUSMARI	RODRIGUEZ PEREZ YUSMARI	35	25	35	0	95	38,0081	F	55.000
121	SERINI CLAUDIA	SERINI CLAUDIA	35	25	35	0	95	38,0591	F	55.000
122	CONVERTINO PIETRO	CONVERTINO PIETRO	35	25	35	0	95	38,2177	M	55.000
123	CAPURSO FABIO	CAPURSO FABIO	35	25	35	0	95	38,9543	M	55.000
124	GEUSA GIACOMO	AGRIDAMI SOCIETA' AGRICOLA SRL	35	25	35	0	95	39,2177	M	55.000
125	DEGIOIA EGIDIO ANTONIO	DEGIOIA EGIDIO ANTONIO	35	25	35	0	95	39,3629	M	55.000
126	GRECO MICHELA	AZIENDA AGRICOLA SALOS SOCIETA' A RESPONSABILITA' LIMITATA SEMPLIFICATA	35	25	35	0	95	39,7500	F	55.000
127	TOPPUTI GREGORIO	TOPPUTI GREGORIO	35	25	35	0	95	39,8602	M	55.000
128	PARADISO NICOLA	PARADISO NICOLA	35	25	35	0	95	40,0242	M	55.000
129	SPECCHIARELLI ROBERTO	SPECCHIARELLI ROBERTO	35	25	35	0	95	40,0457	M	55.000
130	VAIRA LUISA GIROLAMA	VAIRA LUISA GIROLAMA	40	20	35	0	95	40,4032	F	55.000
131	FAZZI FEDERICO	FAZZI FEDERICO	35	25	35	0	95	41,0780	M	55.000
132	POLISENO FRANCESCO	POLISENO FRANCESCO	35	25	35	0	95	20,1962	M	55.000
133	RUSSO GIACOMINA	SOC.AGRICOLA LOLIVA S.S.	35	25	35	0	95	35,9556	F	55.000
134	LOLIVA DOMENICO	SOC.AGRICOLA LOLIVA S.S.	35	25	35	0	95	35,9556	M	55.000
135	MACAIONE ANTONIO	MACAIONE ANTONIO	35	25	35	0	95	37,2392	M	55.000
136	NOTARISTEFANO COSIMO	NOTARISTEFANO COSIMO	35	25	35	0	95	19,0242	M	55.000
137	SAPONARA FRANCESCO	SAPONARA FRANCESCO	35	25	35	0	95	26,2151	M	55.000
138	SAVINO DAMIANO	SAVINO DAMIANO	35	25	35	0	95	18,9892	M	55.000
139	LAVISTA TERESA	LAVISTA TERESA	35	25	35	0	95	19,1425	F	55.000
140	CALIA NUNZIO	CALIA NUNZIO	35	25	35	0	95	23,1048	M	55.000
141	GIANNINI MICHELE	GIANNINI MICHELE	35	25	35	0	95	24,7312	M	55.000
142	LAFORGIA PIERDONATO	LAFORGIA PIERDONATO	34	25	35	0	94	26,3575	M	55.000

All.1 alla DDS n. 693 del 29/09/2022

POS	RICHIEDENTE	RAGIONE_SOCIALE	PRINCIPIO_1	PRINCIPIO_2	PRINCIPIO_4	PRINCIPIO_5	PUNTEGGIO_TOTALE	ETA	SESSO	AIUTO_RICHIESTO
143	PENTA DANIELE	PENTA DANIELE	34	25	35	0	94	28,8710	M	55.000
144	SCAROLA GIUSEPPE	SCAROLA GIUSEPPE	34	25	35	0	94	30,7204	M	55.000
145	LOMBARDO ILENIA	LOMBARDO ILENIA	34	25	35	0	94	30,2930	F	55.000
146	LOMBARDI ANNA DEBORA	LOMBARDI ANNA DEBORA	34	25	35	0	94	38,9382	F	55.000
147	CANNONE STEFANIA	CANNONE STEFANIA	34	25	35	0	94	34,5914	F	55.000
148	GIOTTA DOMENICO EMANUELE	GIOTTA DOMENICO EMANUELE	34	25	35	0	94	25,6022	M	55.000
149	BUSCO GIUSEPPE	F.LLI BUSCO SOCIETA' AGRICOLA SEMPLICE	34	25	35	0	94	28,2540	M	55.000
150	BUSCO PINO	F.LLI BUSCO SOCIETA' AGRICOLA SEMPLICE	34	25	35	0	94	28,2540	M	55.000
151	IPPEDICO GIUSEPPE	TENUTA IPPEDICO DI MICHELE E GIUSEPPE IPPEDICO SNC-SOCIETA' AGRICOLA	34	25	35	0	94	24,8306	M	55.000
152	IPPEDICO MICHELE	TENUTA IPPEDICO DI MICHELE E GIUSEPPE IPPEDICO SNC-SOCIETA' AGRICOLA	34	25	35	0	94	24,8306	M	55.000
153	FARIELLO MICHELE	FARIELLO MICHELE	34	25	35	0	94	40,1989	M	55.000
154	MENELAO NICOLA	FRATELLI MENELAO SOCIETA' AGRICOLA SEMPLICE	33	25	35	0	93	25,2944	M	55.000
155	MENELAO VITO	FRATELLI MENELAO SOCIETA' AGRICOLA SEMPLICE	33	25	35	0	93	25,2944	M	55.000
156	MARRONE NICOLO'	MARRONE NICOLO'	33	25	35	0	93	40,3871	M	55.000
157	CIPRIANI MARIA	AGRICOLA MIRO S.S.	33	25	35	0	93	19,6640	F	55.000
158	CIPRIANI ROSSANA	AGRICOLA MIRO S.S.	33	25	35	0	93	19,6640	F	55.000
159	MALLARDI ALESSIO	MALLARDI ALESSIO	33	25	35	0	93	18,2151	M	55.000
160	BEVILACQUA PIERPAOLO	BEVILACQUA PIERPAOLO	33	25	35	0	93	21,1720	M	55.000
161	DI CARLO CARLO	DI CARLO CARLO	32	25	35	0	92	29,5027	M	50.000
162	ANZIVINO GIANFRANCO	ANZIVINO GIANFRANCO	37	25	0	30	92	20,5027	M	55.000
163	DI BARI FRANCESCA IMMACOLATA	DI BARI FRANCESCA IMMACOLATA	32	25	35	0	92	37,6559	F	55.000
164	TOTARO DEBORA	OLIVA SALENTINA SOCIETA' SEMPLICE AGRICOLA	31	25	35	0	91	31,5941	F	55.000
165	TOTARO LAURETANA	OLIVA SALENTINA SOCIETA' SEMPLICE AGRICOLA	31	25	35	0	91	31,5941	F	55.000
166	PETRELLA BEATRICE	PETRELLA BEATRICE	40	16	35	0	91	18,2177	F	55.000
167	TROMBETTA MICHELE PIO	TROMBETTA MICHELE PIO	40	16	35	0	91	19,1398	M	55.000
168	TABACCO FRANCESCA JOSEPHINE	TABACCO FRANCESCA JOSEPHINE	40	16	35	0	91	19,3763	F	65.000
169	D'ANTUONO ROCCO ANTONIO	D'ANTUONO ROCCO ANTONIO	40	16	35	0	91	21,0565	M	55.000
170	PETRACCA DOMENICO PIO	PETRACCA DOMENICO PIO	40	16	35	0	91	21,3790	M	55.000
171	RUSSI GRAZIA PIA	RUSSI GRAZIA PIA	40	16	35	0	91	21,9866	F	55.000
172	DE BERGOLIS VINCENZO	DE BERGOLIS VINCENZO	40	16	35	0	91	22,3844	M	55.000
173	MANICONE EUSTACHIO	MANICONE EUSTACHIO	40	16	35	0	91	22,5645	M	55.000
174	QUITADAMO RICCARDO	QUITADAMO RICCARDO	40	16	35	0	91	23,4651	M	65.000
175	MONGELLUZZI GIOVANNI	MONGELLUZZI GIOVANNI	40	16	35	0	91	24,0027	M	55.000
176	IACOVONE MARIKA	IACOVONE MARIKA	40	16	35	0	91	24,0511	F	65.000
177	POTENZA FRANCESCO PIO	POTENZA FRANCESCO PIO	40	16	35	0	91	24,4839	M	65.000
178	GROSSI PIERLUIGI	GROSSI PIERLUIGI	40	16	35	0	91	24,8145	M	65.000
179	FINIZIO VINCENZO	FINIZIO VINCENZO	40	16	35	0	91	25,1640	M	55.000
180	SIMONE SANTE PIO	SIMONE SANTE PIO	40	16	35	0	91	25,4435	M	55.000
181	CANNAROZZI MICHELE	CANNAROZZI MICHELE	40	16	35	0	91	25,7043	M	65.000
182	GALLO MICHELE	GALLO MICHELE	40	16	35	0	91	26,6156	M	55.000
183	DEL CONTE MICHELE	DEL CONTE MICHELE	40	16	35	0	91	28,8306	M	55.000
184	NARDONE GIANVINCENZO	NARDONE GIANVINCENZO	40	16	35	0	91	29,6747	M	55.000
185	INGEGNO VITO	INGEGNO VITO	40	16	35	0	91	30,4597	M	65.000
186	MAGISTRO MELANIA	MAGISTRO MELANIA	40	16	35	0	91	31,3763	F	55.000
187	CANNAROZZI MATTEO	CANNAROZZI MATTEO	40	16	35	0	91	31,9597	M	65.000
188	LIBRETTI ALMA EMILY ADRIA	LIBRETTI ALMA EMILY ADRIA	40	16	35	0	91	32,3172	F	55.000
189	CIUFFREDA GIUSEPPE	CIUFFREDA GIUSEPPE	40	16	35	0	91	34,0806	M	65.000
190	DATTOLI SABRINA ANNA	DATTOLI SABRINA ANNA	40	16	35	0	91	38,8118	F	65.000
191	POMPA MARIA LUCIA	POMPA MARIA LUCIA	40	16	35	0	91	39,3952	F	55.000
192	GIOVINE MARIA ALTOMARE	GIOVINE MARIA ALTOMARE	40	16	35	0	91	40,1075	F	55.000
193	TROMBETTA ANTONIO	TROMBETTA ANTONIO	40	16	35	0	91	40,7796	M	55.000
194	FRANCO VERONICA	FRANCO VERONICA	35	20	35	0	90	18,0995	F	55.000
195	FUSILLO ANTONELLA	FUSILLO ANTONELLA	35	20	35	0	90	18,1183	F	55.000
196	NATALE MARINO	NATALE MARINO	35	20	35	0	90	18,2715	M	55.000
197	ANTONICA IMMACOLATA ROSSELLA	ANTONICA IMMACOLATA ROSSELLA	35	20	35	0	90	18,5806	F	55.000
198	BENEGIAMO LUCIO	BENEGIAMO LUCIO	35	20	35	0	90	18,8280	M	55.000
199	MARTIMUCCI MARIA	MARTIMUCCI MARIA	35	20	35	0	90	18,8790	F	55.000
200	PICCINNI MARIA SOLE	PICCINNI MARIA SOLE	30	25	35	0	90	18,8871	F	55.000
201	FIORENTINO MARIA CARMELA	FIORENTINO MARIA CARMELA	35	20	35	0	90	19,0484	F	55.000
202	CONGEDI PIERLUIGI	CONGEDI PIERLUIGI	35	20	35	0	90	19,1882	M	55.000
203	NOCCO ELISABETTA	NOCCO ELISABETTA	35	20	35	0	90	19,2043	F	55.000
204	CIQUERA VITO	CIQUERA VITO	35	20	35	0	90	19,3978	M	55.000
205	DIMASTROGIOVANNI RICCARDO	DIMASTROGIOVANNI RICCARDO	35	25	0	30	90	19,4140	M	55.000
206	CAMASTRA CLAUDIO	CAMASTRA CLAUDIO	35	20	35	0	90	19,6667	M	55.000
207	DAMATO GIUSY	DAMATO SOCIETA' AGRICOLA SEMPLICE	35	25	0	30	90	19,6989	F	55.000
208	DAMATO NICOLA	DAMATO SOCIETA' AGRICOLA SEMPLICE	35	25	0	30	90	19,6989	M	55.000
209	COLOTTI ALESSANDRO	SOC. AGRICOLA ALEANTO DI COLOTTI ALESSANDRO & C. SAS	40	20	0	30	90	19,7634	M	55.000
210	IACOMINO ROBERTA	IACOMINO ROBERTA	35	20	35	0	90	19,9086	F	55.000
211	SCARALE VIRGINIA	SOCIETA' AGRICOLA APULIA ALMONDS S.S.	30	25	35	0	90	19,9409	F	55.000
212	SCARALE LORENZO GIOVANNI	SOCIETA' AGRICOLA APULIA ALMONDS S.S.	30	25	35	0	90	19,9409	M	55.000
213	PICERNO ANTONIO	PICERNO ANTONIO	35	20	35	0	90	19,9516	M	55.000

POS	RICHIEDENTE	RAGIONE_SOCIALE	PRINCIPIO_1	PRINCIPIO_2	PRINCIPIO_4	PRINCIPIO_5	PUNTEGGIO_TOTALE	ETA	SESSO	AIUTO_RICHIESTO
214	MENOLASCINA MICHELE	MENOLASCINA MICHELE	35	20	35	0	90	20,0215	M	55.000
215	RUSSO TAMMARO MATTIA	RUSSO TAMMARO MATTIA	35	25	0	30	90	20,0269	M	55.000
216	MORAMARCO GRAZIA	MORAMARCO GRAZIA	35	20	35	0	90	20,2876	F	55.000
217	RENNA MARIA CARMELA	RENNA MARIA CARMELA	35	25	0	30	90	20,3844	F	55.000
218	FORTE FEDERICA	AGRA SOCIETA AGRICOLA SEMPLICE S.S.	35	20	35	0	90	20,4180	F	55.000
219	FORTE SARA	AGRA SOCIETA AGRICOLA SEMPLICE S.S.	35	20	35	0	90	20,4180	F	55.000
220	CALIA NUNZIO	CALIA NUNZIO	35	20	35	0	90	20,4409	M	55.000
221	DEBERNARDIS PASQUALE	DEBERNARDIS PASQUALE	35	20	35	0	90	20,5780	M	55.000
222	D'ONGHIA GIANNI	D'ONGHIA GIANNI	35	25	0	30	90	20,7312	M	55.000
223	SISTO GAIA	SISTO GAIA	35	20	35	0	90	20,7581	F	55.000
224	PANARESE MARGHERITA	PANARESE MARGHERITA	35	20	35	0	90	20,7661	F	55.000
225	SIMEONE FRANCESCO	SIMEONE FRANCESCO	35	25	0	30	90	20,7742	M	55.000
226	FAZIO FILIPPO	FAZIO FILIPPO	35	20	35	0	90	21,1344	M	55.000
227	ANCONA NICOLA	ANCONA NICOLA	35	20	35	0	90	21,1935	M	55.000
228	CASALUCE CHIARA	CASALUCE CHIARA	35	20	35	0	90	21,5538	F	55.000
229	PAOLICCHIO ISABELLA	PAOLICCHIO ISABELLA	35	20	35	0	90	21,6210	F	55.000
230	L'ABBATE MICHELE	AGRILAB SOCIETA' AGRICOLA SEMPLICE	35	25	0	30	90	21,7406	M	55.000
231	L'ABBATE PASQUALE	AGRILAB SOCIETA' AGRICOLA SEMPLICE	35	25	0	30	90	21,7406	M	55.000
232	COLAPINTO NICO OSCAR	COLAPINTO NICO OSCAR	35	20	35	0	90	21,7419	M	55.000
233	LECCISO ALESSIO	LECCISO ALESSIO	35	20	35	0	90	21,9032	M	55.000
234	FORTE ANTONIO	FORTE ANTONIO	35	20	35	0	90	21,9597	M	55.000
235	PARCO LEONARDO	PARCO LEONARDO	35	25	0	30	90	21,9624	M	55.000
236	PUCE FAUSTO	PUCE FAUSTO	35	25	0	30	90	21,9812	M	55.000
237	VENDOLA MIRKO	VENDOLA PLANTS SOCIETA' AGRICOLA DI MIRKO VENDOLA & C. S.A.S.	35	25	0	30	90	22,2554	M	55.000
238	MINAFRA GIOVANNI	MINAFRA GIOVANNI	35	20	35	0	90	22,3978	M	55.000
239	CHIMIENTI SABRINA	CHIMIENTI SABRINA	35	20	35	0	90	22,4032	F	55.000
240	CRISTANTIELLI BERNARDO	CRISTANTIELLI BERNARDO	35	20	35	0	90	22,4462	M	55.000
241	CONSALVO LUISA	CONSALVO LUISA	30	25	35	0	90	22,7957	F	55.000
242	DE ROSA DAVIDE	DE ROSA DAVIDE	35	20	35	0	90	22,9355	M	55.000
243	FLORIO MICHELANGELO	FLORIO MICHELANGELO	35	20	35	0	90	23,4866	M	55.000
244	DE BENE CLAUDIA	DE BENE CLAUDIA	35	20	35	0	90	23,4892	F	55.000
245	GASPARRO VITO ANTONIO	GASPARRO VITO ANTONIO	35	20	35	0	90	23,5376	M	55.000
246	ROMANAZZI VITO	ROMANAZZI VITO	35	20	35	0	90	23,6129	M	55.000
247	VINO PASQUALE	VINO PASQUALE	35	25	0	30	90	23,8306	M	55.000
248	DI MOLFETTA DOMENICO	DIMO PLANTS SOCIETA' AGRICOLA A RESPONSABILITA' LIMITATA SEMPLIFICATA	35	25	0	30	90	23,9301	M	55.000
249	DISANTO VALENTINA	DISANTO VALENTINA	35	20	35	0	90	24,3495	F	55.000
250	D'APRILE GIACOMO GABRIELE	AZIENDA AGRICOLA DEI FRATELLI D'APRILE GIACOMO E PASQUALE S.S.	35	20	35	0	90	24,6532	M	55.000
251	D'APRILE PASQUALE	AZIENDA AGRICOLA DEI FRATELLI D'APRILE GIACOMO E PASQUALE S.S.	35	20	35	0	90	24,6532	M	55.000
252	TRICARICO FRANCESCO	TRICARICO FRANCESCO	35	20	35	0	90	24,7473	M	55.000
253	D'AMATO IRENE	D'AMATO IRENE	30	25	35	0	90	24,7500	F	55.000
254	LOPANE ALESSIO	LOPANE ALESSIO	35	20	35	0	90	25,0968	M	55.000
255	LIANTONIO VALENTINA	LIANTONIO VALENTINA	35	20	35	0	90	25,4382	F	55.000
256	DELL'OLIO MASSIMILIANO	DELL'OLIO MASSIMILIANO	35	25	0	30	90	25,9220	M	55.000
257	FRANCHINI ANTONIO	FRANCHINI ANTONIO	35	25	0	30	90	26,1371	M	55.000
258	GIOTTA VITO	GIOTTA VITO	35	20	35	0	90	26,1559	M	55.000
259	SPONTELLA VITO	SPONTELLA VITO	35	25	0	30	90	26,5780	M	55.000
260	PIGNALOSA ENZO	PIGNALOSA ENZO	35	20	35	0	90	26,6962	M	55.000
261	DEL GAUDIO ALESSANDRO	DEL GAUDIO ALESSANDRO	35	20	35	0	90	26,9059	M	55.000
262	LIBERO PIETRO	SOCIETA' AGRICOLA TENUTE LIBERO S.R.L.	30	25	35	0	90	26,9866	M	55.000
263	FUMAROLA LUCHINA	FUMAROLA LUCHINA	35	25	0	30	90	27,1263	F	55.000
264	IACONISI GABRIELE	IACONISI GABRIELE	35	25	0	30	90	27,1882	M	55.000
265	SERVEDIO PASQUA LIA	SERVEDIO PASQUA LIA	35	20	35	0	90	27,8145	F	55.000
266	PINTO ANNA	PINTO ANNA	35	20	35	0	90	27,8844	F	55.000
267	SURIANO VINCENZO	SURIANO VINCENZO	35	25	0	30	90	28,0349	M	55.000
268	LOIUDICE ANTONELLO	LOIUDICE ANTONELLO	35	20	35	0	90	28,1452	M	55.000
269	CAPONIO GIANLUCA	CAPONIO GIANLUCA	35	25	0	30	90	28,3145	M	55.000
270	SPORTELLI GIUSEPPE	SPORTELLI GIUSEPPE	35	20	35	0	90	28,7177	M	55.000
271	PULIMENO SERENA	PULIMENO SERENA	35	20	35	0	90	28,7473	F	65.000
272	CURCI MAURO	CURCI MAURO	35	25	0	30	90	29,1263	M	55.000
273	MARCHETTI ENZO	MARCHETTI ENZO	35	20	35	0	90	29,1586	M	55.000
274	VENTURA MARIA ASSUNTA	VENTURA MARIA ASSUNTA	35	20	35	0	90	29,5027	F	55.000
275	BETTANI FABIA	BETTANI FABIA	35	20	35	0	90	29,9247	F	55.000
276	CIOFFI FILIPPO	CIOFFI FILIPPO	35	20	35	0	90	30,1344	M	55.000
277	VALENZANO GIAMMARCO	VALENZANO GIAMMARCO	35	20	35	0	90	30,1505	M	55.000
278	FERRARO GIULIA	FERRARO GIULIA	35	20	35	0	90	30,1586	F	55.000
279	RIEZZO ELISABETTA	RIEZZO ELISABETTA	35	20	35	0	90	30,2849	F	55.000
280	PALASCIANO PASQUALE	PALASCIANO PASQUALE	35	20	35	0	90	30,9839	M	55.000
281	PELLICORO DAVIDE	PELLICORO DAVIDE	35	20	35	0	90	31,0108	M	55.000
282	PETRELLI ROSSANA	PETRELLI ROSSANA	35	25	0	30	90	31,0806	F	55.000
283	AMATULLI GIACOMA	AMATULLIBIO DI GIANA AMATULLI E ANDREA AMATULLI SOCIETA' AGRICOLA SEMPLICE	35	20	35	0	90	31,3159	F	55.000
284	AMATULLI ANDREA	AMATULLIBIO DI GIANA AMATULLI E ANDREA AMATULLI SOCIETA' AGRICOLA SEMPLICE	35	20	35	0	90	31,3159	M	55.000

All.1 alla DDS n. 693 del 29/09/2022

POS	RICHIEDENTE	RAGIONE_SOCIALE	PRINCIPIO_1	PRINCIPIO_2	PRINCIPIO_4	PRINCIPIO_5	PUNTEGGIO_TOTALE	ETA	SESSO	AIUTO_RICHIESTO
285	FERRULLI SANTE	FERRULLI SANTE	35	20	35	0	90	31,3495	M	55.000
286	SICURO STEFANIA	TEOFILO SOCIETA' SEMLICE AGRICOLA	35	20	35	0	90	31,6559	F	55.000
287	SICURO VALERIA	TEOFILO SOCIETA' SEMLICE AGRICOLA	35	20	35	0	90	31,6559	F	55.000
288	CARAGNANO VINCENZO	CARAGNANO VINCENZO	35	20	35	0	90	32,0215	M	55.000
289	NAGLIERI DOMENICO	NAGLIERI & SGARAMELLA SOCIETA' AGRICOLA SEMPLICE	35	20	35	0	90	32,0484	M	55.000
290	SGARAMELLA FRANCESCO	NAGLIERI & SGARAMELLA SOCIETA' AGRICOLA SEMPLICE	35	20	35	0	90	32,0484	M	55.000
291	MARCIANTE EMANUELE	MARCIANTE EMANUELE	35	25	0	30	90	32,1344	M	55.000
292	CAGNAZZO MIRCO	CAGNAZZO MIRCO	35	25	0	30	90	32,4489	M	55.000
293	MARRULLI DANIELA	MARRULLI DANIELA	35	20	35	0	90	32,8898	F	55.000
294	CASAMASSIMA GRAZIA MARIA	CASAMASSIMA GRAZIA MARIA	35	20	35	0	90	33,0457	F	55.000
295	BOLOGNINO REMOMANUEL	BOLOGNINO REMOMANUEL	35	20	35	0	90	33,1855	M	55.000
296	SIMONE GENNARO	SIMONE GENNARO	35	20	35	0	90	33,2097	M	55.000
297	MERCADANTE VITO	MERCADANTE VITO	35	20	35	0	90	33,5618	M	55.000
298	GRECO FABIO	SOCIETA' AGRICOLA F.LLI GRECO S.S.	35	20	35	0	90	33,6680	M	55.000
299	GRECO FRANCESCO	SOCIETA' AGRICOLA F.LLI GRECO S.S.	35	20	35	0	90	33,6680	M	55.000
300	LOGLISCI ANTONIETTA	AGRICOLA D.N.A. SOCIETA AGRICOLA SEMPLICE S.S.	35	20	35	0	90	33,7218	F	55.000
301	MARVULLI ANTONIO	AGRICOLA D.N.A. SOCIETA AGRICOLA SEMPLICE S.S.	35	20	35	0	90	33,7218	M	55.000
302	MARGARITO FRANCESCA	MARGARITO FRANCESCA	35	20	35	0	90	34,0484	F	55.000
303	CHIECO PAOLO	GREENTA SOCIETA' AGRICOLA	35	25	0	30	90	34,6142	M	55.000
304	COLASANTO DAVIDE GIUSEPPE	GREENTA SOCIETA' AGRICOLA	35	25	0	30	90	34,6142	M	55.000
305	CAPORUSSO ANNALISA	CAPORUSSO ANNALISA	35	20	35	0	90	35,6478	F	55.000
306	LIGORIO VALENTINA	LIGORIO VALENTINA	30	25	35	0	90	35,9489	F	55.000
307	GIOSCIA ELENA	AGERAPULIA SOCIETA' SEMPLICE SOCIETA' AGRICOLA	35	20	35	0	90	36,2675	F	55.000
308	MONTARULI VITOGIULIO	AGERAPULIA SOCIETA' SEMPLICE SOCIETA' AGRICOLA	35	20	35	0	90	36,2675	M	55.000
309	ORATORE SABRINA	1928 SOCIETA AGRICOLA SEMPLICE	35	20	35	0	90	36,5927	F	55.000
310	DEMARINIS GIOVANNI	1928 SOCIETA AGRICOLA SEMPLICE	35	20	35	0	90	36,5927	M	55.000
311	MANNI MARIA CHIARA	MANNI MARIA CHIARA	35	20	35	0	90	37,1962	F	55.000
312	LEGROTTAGLIE MARIELLA	BARATTIERO SOCIETA' AGRICOLA SRL	35	20	35	0	90	37,3091	F	55.000
313	PRENCIPE NUNZIO	PRENCIPE NUNZIO	35	25	0	30	90	37,3978	M	55.000
314	GESMUNDO DAMIANO	GESMUNDO DAMIANO	35	25	0	30	90	37,4435	M	55.000
315	CORNACCHIA MICHELE	CORNACCHIA MICHELE	35	20	35	0	90	37,7419	M	55.000
316	LEACI LUIGI	LEACI LUIGI	35	20	35	0	90	37,8602	M	55.000
317	BONORA GAETANO	BONORA GAETANO	35	20	35	0	90	37,8790	M	55.000
318	TAMBONE GREGORIO	TAMBONE GREGORIO	35	25	0	30	90	38,0000	M	55.000
319	GALLO GAETANO	GALLO GAETANO	35	20	35	0	90	38,1210	M	55.000
320	FATONE LAURA	FATONE LAURA	35	20	35	0	90	38,4919	F	55.000
321	MINEI PIETRO	ORIZZONTI VERTICALI SOCIETA' AGRICOLA A R.L.S.	35	20	35	0	90	39,2339	M	55.000
322	VIELI ANNA MARIA	VIELI ANNA MARIA	35	20	35	0	90	39,4194	F	55.000
323	LORUSSO ROSANNA	LORUSSO ROSANNA	35	20	35	0	90	39,7419	F	55.000
324	MACCHIA MARCO	MACCHIA MARCO	35	20	35	0	90	39,8145	M	55.000
325	MAGISTRO MARIA ANTONIANA	MAGISTRO MARIA ANTONIANA	35	20	35	0	90	39,9328	F	55.000
326	QUATTROMINI SAVERIO	QUATTROMINI SAVERIO	35	20	35	0	90	40,2366	M	55.000
327	DE LUCIA MARIA	DE LUCIA MARIA	35	20	35	0	90	40,4355	F	55.000
328	SCHIAVONE VALENTINA	SCHIAVONE VALENTINA	30	25	35	0	90	40,7151	F	55.000
329	RUBINO ORIANO	RUBINO ORIANO	35	20	35	0	90	40,8925	M	55.000
330	ANGIOLA ELEONORA	ANGIOLA ELEONORA	35	20	35	0	90	41,1801	F	55.000
331	DE VITO VITO NICOLA	DE VITO VITO NICOLA	35	20	35	0	90	21,6022	M	55.000
332	CARONE GIUSEPPE	CARONE GIUSEPPE	35	20	35	0	90	32,5538	M	65.000
333	D'AMATO ROSSELLA	D'AMATO ROSSELLA	35	20	35	0	90	21,9140	F	55.000
334	MONDELLI SAVERIO	MONDELLI SAVERIO	35	20	35	0	90	23,6694	M	55.000
335	LUSITO GABRIELE	LUSITO GABRIELE	35	20	35	0	90	19,2769	M	55.000
336	TAGLIENTE GIUSEPPE	TAGLIENTE GIUSEPPE	34	20	35	0	89	21,9032	M	55.000
337	PALMISANO ANTONIO	PALMISANO ANTONIO	34	20	35	0	89	26,6478	M	55.000
338	SICOLO ONOFRIO	SICOLO ONOFRIO	29	25	35	0	89	25,1559	M	50.000
339	REGINA GIUSEPPE	REGINA GIUSEPPE	34	20	35	0	89	31,1317	M	55.000
340	SCHIAVONE GIUSEPPE SAMUELE	SCHIAVONE GIUSEPPE SAMUELE	34	20	35	0	89	19,9973	M	55.000
341	SIMONE VITO	SIMONE VITO	34	20	35	0	89	36,3360	M	55.000
342	ZONNO WALTER	ZONNO WALTER	33	20	35	0	88	26,2204	M	55.000
343	MARROCCO MARIA ROSARIA	MARROCCO MARIA ROSARIA	33	20	35	0	88	24,5403	F	55.000
344	PERRUCCI CARLO FILIPPO	PERRUCCI CARLO FILIPPO	33	20	35	0	88	38,0134	M	65.000
345	RUGGIERI EMANUELA	RUGGIERI EMANUELA	33	25	0	30	88	24,1075	F	55.000
346	GUASTAMACCHIA DAVIDE	GUASTAMACCHIA DAVIDE	33	20	35	0	88	20,0054	M	55.000
347	GENTILE COSIMO	GENTILE COSIMO	33	20	35	0	88	29,7177	M	65.000
348	MINELLI ANNALAURA	MINELLI ANNALAURA	37	16	35	0	88	21,0000	F	55.000
349	MORETTI ALESSIO	MORETTI ALESSIO	33	20	35	0	88	23,6505	M	55.000
350	CHIPER MARIA LAURA	CHIPER MARIA LAURA	27	25	35	0	87	36,3360	F	50.000
351	FINI ANNAPAOLA	SOCIETA' AGRICOLA TERRAMARANSA S.S.	27	25	35	0	87	28,0860	F	50.000
352	FINI MARIA	SOCIETA' AGRICOLA TERRAMARANSA S.S.	27	25	35	0	87	28,0860	F	50.000
353	PASQUALE MATTIA	PASQUALE MATTIA	32	25	0	30	87	20,5269	M	55.000
354	RADICCI GIOVANNI	RADICCI GIOVANNI	35	17	35	0	87	19,3602	M	55.000
355	PIEPOLI GIUSEPPE	PIEPOLI GIUSEPPE	35	17	35	0	87	20,6452	M	55.000

POS	RICHIEDENTE	RAGIONE_SOCIALE	PRINCIPIO_1	PRINCIPIO_2	PRINCIPIO_4	PRINCIPIO_5	PUNTEGGIO_TOTALE	ETA	SESSO	AIUTO_RICHIESTO
356	SIMONETTI-NUZZACO FRANCESCA	SIMONETTI-NUZZACO FRANCESCA	35	17	35	0	87	21,4839	F	55.000
357	SIMEONE ANGELICA	SOCIETA' AGRICOLA SIMEONE FARM S.S.	35	17	35	0	87	22,9046	F	55.000
358	SIMEONE ANTONELLA	SOCIETA' AGRICOLA SIMEONE FARM S.S.	35	17	35	0	87	22,9046	F	55.000
359	ORLANDI BARBANO ALBERTO	SOCIETA' AGRICOLA TENUTA ROSARIO SRLS	35	17	35	0	87	23,6505	M	55.000
360	CAMICIA GIUSEPPE	CAMICIA GIUSEPPE	35	17	35	0	87	28,3253	M	65.000
361	MAGGIULLI LUIGI	MAGGIULLI LUIGI	35	17	35	0	87	31,5000	M	55.000
362	ACQUARO MICHELE	ACQUARO MICHELE	35	17	35	0	87	37,0215	M	55.000
363	PETRUZZI GIOVANNI	PETRUZZI GIOVANNI	35	17	35	0	87	37,6559	M	55.000
364	GENTILE GIOVANNI	GENTILE GIOVANNI	35	17	35	0	87	39,5968	M	55.000
365	MASTROGIACOMO ARCANGELA MICAEL	MASTROGIACOMO ARCANGELA MICAELA	35	17	35	0	87	40,5726	F	55.000
366	MONGELLI ILARIO	MONGELLI ILARIO	27	25	35	0	87	35,8575	M	50.000
367	FASCINA NICOLA	FASCINA SOCIETA' AGRICOLA SEMPLICE	32	20	35	0	87	21,5094	M	55.000
368	FASCINA VITO	FASCINA SOCIETA' AGRICOLA SEMPLICE	32	20	35	0	87	21,5094	M	55.000
369	DAMONE VINCENZO	DAMONE VINCENZO	32	20	35	0	87	36,8468	M	55.000
370	QUARTA DANIELE	QUARTA DANIELE	32	20	35	0	87	35,0242	M	65.000
371	CALVELLO ALESSIA	ALMA SOCIETA' SEMPLICE AGRICOLA DI ALESSIA E MAURO CALVELLO	32	20	35	0	87	23,3185	F	55.000
372	CALVELLO MAURO	ALMA SOCIETA' SEMPLICE AGRICOLA DI ALESSIA E MAURO CALVELLO	32	20	35	0	87	23,3185	M	55.000
373	TAURO DANIELE	SOCIETA' AGRICOLA FRATELLI TAURO NICOLO' E DANIELE SOCIETA' SEMPLICE	32	25	0	30	87	35,0968	M	55.000
374	TAURO NICOLO'	SOCIETA' AGRICOLA FRATELLI TAURO NICOLO' E DANIELE SOCIETA' SEMPLICE	32	25	0	30	87	35,0968	M	55.000
375	GIARDINI HELENA	GIARDINI HELENA	32	20	35	0	87	24,5780	F	55.000
376	SOMMA DONATO	F.LLI SOMMA SOCIETA' SEMPLICE AGRICOLA	31	20	35	0	86	35,8145	M	55.000
377	SOMMA RAFFAELE	F.LLI SOMMA SOCIETA' SEMPLICE AGRICOLA	31	20	35	0	86	35,8145	M	55.000
378	CONVERTINO MARINO	CONVERTINO MARINO	31	20	35	0	86	38,8038	M	55.000
379	DI RUVO ANDREA	DI RUVO ANDREA	26	25	35	0	86	21,7177	M	50.000
380	CASCIELLO GIADA	SOCIETA' AGRICOLA SEMPLICE COPPICELLE	34	17	35	0	86	28,0148	F	55.000
381	PISICCHIO EMANUELE	SOCIETA' AGRICOLA SEMPLICE COPPICELLE	34	17	35	0	86	28,0148	M	55.000
382	DISANTO ANGELA	DISANTO ANGELA	35	16	35	0	86	18,0726	F	55.000
383	SUMMO PASQUALE	SUMMO PASQUALE	35	16	35	0	86	18,1586	M	55.000
384	FANELLI SIMONA	FANELLI SIMONA	35	16	35	0	86	18,4785	F	55.000
385	ANCORA MICHELE	ANCORA MICHELE	35	16	35	0	86	18,5806	M	55.000
386	LAFABIANA GIUSEPPE	LAFABIANA GIUSEPPE	35	16	35	0	86	18,8898	M	55.000
387	CUPERTINO ANDREA	CUPERTINO ANDREA	35	16	35	0	86	18,9409	M	65.000
388	PICCINNO CATERINA	MASSERIA DELL'ANGELO SOCIETA' AGRICOLA A R.L.	35	16	35	0	86	18,9973	F	65.000
389	CATALDI ROSSANA	MAVIGA SOCIETA' AGRICOLA SRL	35	16	35	0	86	19,0860	F	55.000
390	PALMA MARTINO	PALMA MARTINO	35	16	35	0	86	19,2473	M	55.000
391	DE DONNO GAIA	DE DONNO GAIA	35	16	35	0	86	19,3602	F	65.000
392	MARTINO DONATO	MARTINO DONATO	35	16	35	0	86	19,5806	M	55.000
393	TRICARICO MARTINA	TRICARICO MARTINA	35	16	35	0	86	19,7419	F	55.000
394	DI VIRGILIO VINCENZO	DI VIRGILIO VINCENZO	35	16	35	0	86	19,7473	M	65.000
395	BRUNO DARIO	BRUNO DARIO	35	16	35	0	86	19,8065	M	55.000
396	DI CEGLIE ELENA	AZIENDA AGRICOLA SATIA DI ELENA DI CEGLIE E C. S.S.	35	16	35	0	86	19,8333	F	55.000
397	BARTOLOMEO CONCETTA ALESSIA	BARTOLOMEO CONCETTA ALESSIA	35	16	35	0	86	20,2124	F	55.000
398	DAMBROSIO MARIA PIA	DAMBROSIO MARIA PIA	35	16	35	0	86	20,2661	F	55.000
399	GRECUCCI VINCENZO	GRECUCCI VINCENZO	35	16	35	0	86	20,3145	M	65.000
400	PLANTAMURA MARIELE	PLANTAMURA MARIELE	35	16	35	0	86	20,4409	F	55.000
401	LUISO VINCENZO FORTUNATO	LUISO VINCENZO FORTUNATO	35	16	35	0	86	20,5296	M	55.000
402	MASTRANGELO ANDREA	MASTRANGELO ANDREA	35	16	35	0	86	20,5941	M	65.000
403	NEGRO VALIANI ANTONGIULIO	NEGRO VALIANI ANTONGIULIO	35	16	35	0	86	20,7366	M	55.000
404	MILETI MADDALENA SANTA	MILETI MADDALENA SANTA	35	16	35	0	86	20,7473	F	55.000
405	SILLETTI SIMONA	SILLETTI SIMONA	35	16	35	0	86	20,8091	F	55.000
406	DI TERLIZZI GIUSEPPE	DI TERLIZZI GIUSEPPE	35	16	35	0	86	21,1398	M	55.000
407	DE LUCA ARMANDO	DE LUCA ARMANDO	40	16	0	30	86	21,4866	M	65.000
408	CASAMASSIMA NUNZIA	CASAMASSIMA NUNZIA	35	16	35	0	86	21,5780	F	55.000
409	MELCARNE PAOLA	MELCARNE PAOLA	35	16	35	0	86	21,6909	F	55.000
410	CASTELLANETA AURORA	CASTELLANETA AURORA	35	16	35	0	86	21,9919	F	55.000
411	CUTRONE GABRIELE	CUTRONE GABRIELE	35	16	35	0	86	22,0403	M	55.000
412	DERASMO VITO PIO	DERASMO VITO PIO	35	16	35	0	86	22,1935	M	55.000
413	PALAZZO MARIALETIZIA	PALAZZO MARIALETIZIA	35	16	35	0	86	22,2903	F	55.000
414	TRICARICO DELIA	TRICARICO DELIA	35	16	35	0	86	22,3360	F	55.000
415	CAPOZZA DINO	CAPOZZA DINO	35	16	35	0	86	22,4409	M	55.000
416	TEDONE LUIGI	TEDONE LUIGI	35	16	35	0	86	22,7715	M	55.000
417	PINTO MARIA CRISTINA	PINTO MARIA CRISTINA	35	16	35	0	86	22,8065	F	55.000
418	PELLEGRINO MICHELE	PELLEGRINO MICHELE	35	16	35	0	86	22,8172	M	55.000
419	PANEBIANCO MICHELE	PANEBIANCO MICHELE	35	16	35	0	86	22,8656	M	65.000
420	PRIMICERI MARTINA	PRIMICERI AGRICOLTURA S.R.L. SOCIETA' AGRICOLA	35	16	35	0	86	22,9489	F	55.000
421	PORFIDO ANGELO	PORFIDO ANGELO	35	16	35	0	86	22,9624	M	55.000
422	MAGGIULLI MICHELE	MAGGIULLI MICHELE	35	16	35	0	86	23,0081	M	55.000
423	FRAGNELLI GIOVANNI	FRAGNELLI GIOVANNI	35	16	35	0	86	23,1694	M	55.000
424	ANGELINI GUSTAVO	ANGELINI GUSTAVO	35	16	35	0	86	23,3548	M	55.000
425	GENTILE FRANCESCA	GENTILE FRANCESCA	35	16	35	0	86	23,3575	F	55.000
426	D'AMATO ANNALISA	D'AMATO ANNALISA	35	16	35	0	86	23,4113	F	65.000

All.1 alla DDS n. 693 del 29/09/2022

POS	RICHIEDENTE	RAGIONE_SOCIALE	PRINCIPIO_1	PRINCIPIO_2	PRINCIPIO_4	PRINCIPIO_5	PUNTEGGIO_TOTALE	ETA	SESSO	AIUTO_RICHIESTO
427	FERRARIO MARCO	TENUTA FERRARIO SOCIETA' A RESPONSABILITA' LIMITATA SEMPLIFICATA SOCIETA' AGRICOLA	35	16	35	0	86	23,6317	M	55.000
428	MARANGIO MICHELA MARIA	MARANGIO MICHELA MARIA	35	16	35	0	86	23,7527	F	55.000
429	GRECO RICCARDO	GRECO RICCARDO	35	16	35	0	86	23,8763	M	55.000
430	LELLA GIOVANNI	LELLA GIOVANNI	35	16	35	0	86	23,9059	M	65.000
431	DIGIROLAMO RAFFAELE	DIGIROLAMO RAFFAELE	35	16	35	0	86	24,5376	M	55.000
432	PAPA PAGLIARDINI LUCA	PAPA PAGLIARDINI LUCA	35	16	35	0	86	24,7849	M	55.000
433	DE RINALDIS FABRIZIO	DE RINALDIS FABRIZIO	35	16	35	0	86	24,7930	M	65.000
434	FILOGRANA FEDERICO	FILOGRANA FEDERICO	35	16	35	0	86	24,9758	M	55.000
435	MURRI MARIANGELA	MURRI MARIANGELA	35	16	35	0	86	25,2392	F	55.000
436	TORRETTI ANTONIO	TORRETTI ANTONIO	35	16	35	0	86	25,6613	M	55.000
437	CLEMENTE STEFANO	CLEMENTE STEFANO	35	16	35	0	86	25,7742	M	55.000
438	IACOBELLIS FELICE	IACOBELLIS FELICE	35	16	35	0	86	25,8763	M	65.000
439	MANCINO ANTONELLA	MANCINO ANTONELLA	35	16	35	0	86	26,6210	F	55.000
440	GIACHETTI LUCIANO	GIACHETTI LUCIANO	35	16	35	0	86	26,6452	M	55.000
441	PELLEGRINO BRONKHORST FABRIZIO	PELLEGRINO BRONKHORST FABRIZIO	35	16	35	0	86	26,6559	M	55.000
442	STOMACI MARTINA	STOMACI MARTINA	35	16	35	0	86	26,7527	F	55.000
443	PELLEGRINI DOMENICO	PELLEGRINI DOMENICO	35	16	35	0	86	27,2151	M	65.000
444	BIANCO FRANCESCO	BIANCO FRANCESCO	35	16	35	0	86	27,2177	M	55.000
445	MARANGI DENISE	MARANGI DENISE	35	16	35	0	86	27,2876	F	55.000
446	RICCIARDI ORTENZIA	RICCIARDI ORTENZIA	35	16	35	0	86	27,6371	F	55.000
447	PUZZIFERRI PASQUALE	PUZZIFERRI PASQUALE	35	16	35	0	86	27,7312	M	55.000
448	PEDONE MARTINA	PEDONE MARTINA	35	16	35	0	86	27,9597	F	55.000
449	VINCI MARTINO	VINCI MARTINO	35	16	35	0	86	28,2285	M	55.000
450	SAVINO DAMIANO	SAVINO DAMIANO	35	16	35	0	86	28,5000	M	55.000
451	REGINA GIUSEPPE ANTONELLO	REGINA GIUSEPPE ANTONELLO	35	16	35	0	86	28,5269	M	65.000
452	PASTORE SARA	PASTORE SARA	35	16	35	0	86	28,6747	F	55.000
453	BIANCO ANTONIO	BIANCO ANTONIO	35	16	35	0	86	28,8226	M	65.000
454	BOTTALICO ANTONIO	BOTTALICO ANTONIO	35	16	35	0	86	28,8656	M	55.000
455	MAZZEO ANGELO	MAZZEO ANGELO	35	16	35	0	86	29,0538	M	55.000
456	ORLANDINI ALESSANDRA	ORLANDINI ALESSANDRA	35	16	35	0	86	29,1667	F	55.000
457	PETRACCA DORIANA DOMENICA	AZIENDA AGRICOLA DOGIMA DEI F.LLI PETRACCA S.S.	35	16	35	0	86	29,3952	F	65.000
458	MARANGI GIOVANNI	MARANGI GIOVANNI	35	16	35	0	86	29,4140	M	55.000
459	NETTI ANNA	NETTI ANNA	35	16	35	0	86	29,7500	F	55.000
460	CUTRINO VITO	CUTRINO VITO	35	16	35	0	86	29,9220	M	55.000
461	CHIECO ROBERTO	CHIECO ROBERTO	35	16	35	0	86	29,9812	M	65.000
462	CAGGESE GIULIA	CAGGESE GIULIA	35	16	35	0	86	30,5806	F	55.000
463	MELE VINCENZO	MELE VINCENZO	40	16	0	30	86	30,6371	M	55.000
464	PISANI FRANCESCO	PISANI FRANCESCO	35	16	35	0	86	30,9382	M	65.000
465	BARONE DANILO	BARONE DANILO	35	16	35	0	86	30,9946	M	65.000
466	CARBONE GIUSEPPE	CARBONE GIUSEPPE	35	16	35	0	86	31,2796	M	55.000
467	D'ERASMO DOMENICO	D'ERASMO DOMENICO	35	16	35	0	86	31,2930	M	55.000
468	FAVALE ROBERTA	FAVALE ROBERTA	35	16	35	0	86	31,5457	F	65.000
469	DE PALMA PASQUA	DE PALMA PASQUA	35	16	35	0	86	31,6640	F	55.000
470	AYNAUD MARION RENEE	AYNAUD MARION RENEE	35	16	35	0	86	32,3495	F	55.000
471	DI TURO VITO SILVANO	DI TURO VITO SILVANO	35	16	35	0	86	32,7312	M	55.000
472	BATTISTA GLORIA	GIADA SOCIETA' AGRICOLA SRL	35	16	35	0	86	33,5134	F	55.000
473	CUTRONE CRISTINA	CUTRONE CRISTINA	35	16	35	0	86	33,6075	F	65.000
474	PICCOLO VINCENZO	PICCOLO VINCENZO	40	16	0	30	86	33,9812	M	55.000
475	REGINA GIULIANO	REGINA GIULIANO	35	16	35	0	86	34,0538	M	55.000
476	MONTANARO DINO	VIVAI MONTANARO ANGELO SOCIETA' SEMPLICE-SOCIETA' AGRICOLA	35	16	35	0	86	34,1290	M	55.000
477	LACASELLA MICHELE	LACASELLA MICHELE	35	16	35	0	86	34,4489	M	55.000
478	LATTANZIO LEONARDO	LATTANZIO LEONARDO	35	16	35	0	86	34,5269	M	55.000
479	LORUSSO LUCIA	LORUSSO LUCIA	35	16	35	0	86	35,1828	F	55.000
480	VERDESCA SALVATORE	VERDESCA S.R.L.S. SOCIETA' AGRICOLA	35	16	35	0	86	35,4355	M	55.000
481	MOLA COSIMO	MOLA COSIMO	35	16	35	0	86	35,5968	M	55.000
482	PETRONE ANGELO	PETRONE ANGELO	35	16	35	0	86	36,0215	M	55.000
483	SPAGNOLO LUIGI	SPAGNOLO LUIGI	35	16	35	0	86	36,1210	M	55.000
484	D'ABRAMO GINA	D'ABRAMO GINA	35	16	35	0	86	36,6613	F	55.000
485	MONTARULI LUIGI	MONTARULI LUIGI	35	16	35	0	86	36,6640	M	55.000
486	BOVE KATIA	BOVE KATIA	35	16	35	0	86	36,9516	F	65.000
487	MAZZEO STEFANIA	MAZZEO STEFANIA	35	16	35	0	86	37,4812	F	55.000
488	NAPPI ANNA MARIA	NAPPI ANNA MARIA	35	16	35	0	86	37,6344	F	55.000
489	LENTINI TOMMASO	LENTINI TOMMASO	35	16	35	0	86	37,8656	M	55.000
490	RICCI ANDREA	RICCI ANDREA	35	16	35	0	86	38,1613	M	55.000
491	GIOTTA GIACOMO	GIOTTA GIACOMO	35	16	35	0	86	38,1989	M	55.000
492	SISINNI ANNA VANESSA	SISINNI ANNA VANESSA	35	16	35	0	86	38,3978	F	55.000
493	CATALANO ALESSANDRO	CATALANO ALESSANDRO	35	16	35	0	86	38,5054	M	55.000
494	FIORENTINO MARZIA	FIORENTINO MARZIA	35	16	35	0	86	38,8118	F	55.000
495	ABBONDANZA MARIA ROSA	ABBONDANZA MARIA ROSA	35	16	35	0	86	38,9812	F	55.000
496	PETRELLI CARLO	FATTORIE DEL SALENTO BIO NATURE SOCIETA' AGRICOLA SOCIETA' A RESPONSABILITA' LIMITATA SEMPLIFICATA	35	16	35	0	86	38,9892	M	55.000
497	SPINELLI CARMELA	SPINELLI CARMELA	35	16	35	0	86	39,2661	F	55.000

POS	RICHIEDENTE	RAGIONE_SOCIALE	PRINCIPIO_1	PRINCIPIO_2	PRINCIPIO_4	PRINCIPIO_5	PUNTEGGIO_TOTALE	ETA	SESSO	AIUTO_RICHIESTO
498	DE VANNA GIOACCHINO	DE VANNA GIOACCHINO	35	16	35	0	86	39,5376	M	55.000
499	MARTINA MICHELA	MARTINA MICHELA	35	16	35	0	86	39,8978	F	55.000
500	FIORE MARIAGRAZIA	FIORE MARIAGRAZIA	35	16	35	0	86	39,9892	F	65.000
501	INDIZIO SABINO	INDIZIO SABINO	35	16	35	0	86	40,0511	M	65.000
502	PUCCI ANTONIO	PUCCI ANTONIO	35	16	35	0	86	40,5161	M	55.000
503	CAVALLUZZI DANIELA	CAVALLUZZI DANIELA	35	16	35	0	86	40,5618	F	65.000
504	COLAVITO RAFFAELE	COLAVITO RAFFAELE	35	16	35	0	86	35,9328	M	55.000
505	ROBLES FRANCESCO	ROBLES FRANCESCO	35	16	35	0	86	18,2339	M	65.000
506	TATOLI SAVINO VITTORIO	TATOLI SAVINO VITTORIO	35	16	35	0	86	21,8253	M	65.000
507	DE TOMMASI DAPHNE MIRELLA JUNIO	SOCIETA' AGRICOLA MIDA S.R.L.	31	20	35	0	86	20,2392	F	55.000
508	PIGNATELLI DI SPINAZZOLA BRANDO	LA FALCA SOCIETA SEMPLICE AGRICOLA	31	25	0	30	86	27,2285	M	55.000
509	PIGNATELLI DI SPINAZZOLA LAPO	LA FALCA SOCIETA SEMPLICE AGRICOLA	31	25	0	30	86	27,2285	M	55.000
510	GIOVANNIELLO ANGELICA	GIOVANNIELLO ANGELICA	35	16	35	0	86	18,4892	F	55.000
511	CAMPANELLI GIUSEPPE	CAMPANELLI GIUSEPPE	35	16	35	0	86	29,6183	M	55.000
512	FORNELLI CIRO	FORNELLI CIRO	35	16	35	0	86	40,7984	M	55.000
513	AVITTO ANTONELLA	AVITTO ANTONELLA	35	16	35	0	86	25,5457	F	55.000
514	PAGANO VITO MICHELE	PAGANO VITO MICHELE	35	16	35	0	86	39,4812	M	65.000
515	SCHIAVONE ANTONIO	SCHIAVONE ANTONIO	35	16	35	0	86	21,1129	M	55.000
516	BRACCIALE CRISTIAN	BRACCIALE CRISTIAN	31	20	35	0	86	37,4597	M	55.000
517	SICOLO PASQUALE	SICOLO PASQUALE	35	16	35	0	86	31,6183	M	55.000
518	INGELLIS SARA	INGELLIS SARA	35	16	35	0	86	19,0511	F	55.000
519	ROSELLI VINCENZO	ROSELLI VINCENZO	34	16	35	0	85	26,0161	M	65.000
520	CAMPAGNA ANGELA ANNA	CAMPAGNA ANGELA ANNA	34	16	35	0	85	19,8817	F	55.000
521	GISMONDI GRAZIA	GISMONDI GRAZIA	34	16	35	0	85	19,3844	F	55.000
522	CICCOLELLA NICOLO'	CICCOLELLA NICOLO'	30	25	0	30	85	18,1371	M	55.000
523	EPIFANI DANIEL	EPIFANI DANIEL	35	20	0	30	85	18,9516	M	55.000
524	STORELLI GIOELE	STORELLI GIOELE	25	25	35	0	85	19,0565	M	50.000
525	MORANO MICHELE LUCIANO	MORANO MICHELE LUCIANO	30	20	35	0	85	19,5161	M	55.000
526	INFANTE ANGELO	INFANTE ANGELO	25	25	35	0	85	20,9435	M	50.000
527	MASELLA ALESSANDRA	AZIENDA AGRICOLA MASELLA SOCIETA AGRICOLA SEMPLICE	35	20	0	30	85	21,0833	F	55.000
528	MASELLA GIOVANNI	AZIENDA AGRICOLA MASELLA SOCIETA AGRICOLA SEMPLICE	35	20	0	30	85	21,0833	M	55.000
529	PAGLIARA ROBERTA	PAGLIARA ROBERTA	35	20	0	30	85	21,4651	F	55.000
530	CAROPPI MATTIA	CAROPPI MATTIA	25	25	35	0	85	21,4812	M	50.000
531	SETTEMBRE MARTINO	SETTEMBRE MARTINO	25	25	35	0	85	21,5323	M	50.000
532	NUZZO ANTONIO	SOCIETA' SEMPLICE AGRICOLA F.& A.DI NUZZO FRANCESCO E ANTONIO	25	25	35	0	85	22,1895	M	50.000
533	NUZZO FRANCESCO	SOCIETA' SEMPLICE AGRICOLA F.& A.DI NUZZO FRANCESCO E ANTONIO	25	25	35	0	85	22,1895	M	50.000
534	CORTESE FLORIN	FLORIMAR SOCIETA' AGRICOLA SEMPLICE DI MARIAN E FLORIN CORTESE	25	25	35	0	85	22,4355	M	50.000
535	CORTESE MARIAN	FLORIMAR SOCIETA' AGRICOLA SEMPLICE DI MARIAN E FLORIN CORTESE	25	25	35	0	85	22,4355	M	50.000
536	CARPINELLI PASQUALE	SOCIETA' AGRICOLA CARPINELLI SRL	25	25	35	0	85	23,8414	M	50.000
537	D'ARIES EMANUELE	D'ARIES EMANUELE	25	25	35	0	85	25,1156	M	50.000
538	ESPOSITO MICHELE PIO	ESPOSITO MICHELE PIO	25	25	35	0	85	25,2097	M	50.000
539	MODESTO DANIELE	SOCIETA' AGRICOLA MODESTO SRLS	25	25	35	0	85	25,3925	M	50.000
540	VILLANI VINCENZO	VILLANI VINCENZO	25	25	35	0	85	25,4946	M	50.000
541	SOMMA GIANPIERO	SOMMA GIANPIERO	30	25	0	30	85	26,1747	M	55.000
542	CIALDELLA FRANCESCO	CIALDELLA FRANCESCO	25	25	35	0	85	26,3306	M	50.000
543	BOCALE NICOLA	BOCALE NICOLA	25	25	35	0	85	26,8737	M	50.000
544	SEMERARO ANGELO	SEMERARO ANGELO	25	25	35	0	85	27,1129	M	50.000
545	DE SILVIO MARIA GIUSEPPINA	SOCIETA' SEMPLICE AGRICOLA DE SILVIO	35	20	0	30	85	27,6976	F	55.000
546	DE SILVIO ANTONIO	SOCIETA' SEMPLICE AGRICOLA DE SILVIO	35	20	0	30	85	27,6976	M	55.000
547	SPIONE NICOLA	SPIONE NICOLA	25	25	35	0	85	28,2366	M	50.000
548	MAZZEO BENEDETTA	MAZZEO BENEDETTA	30	20	35	0	85	29,1586	F	55.000
549	QUERCIA ANDREA	SOCIETA' SEMPLICE AZIENDA AGRICOLA QUERCIA DI NICOLA E ANDREA	35	20	0	30	85	29,3011	M	55.000
550	QUERCIA NICOLA	SOCIETA' SEMPLICE AZIENDA AGRICOLA QUERCIA DI NICOLA E ANDREA	35	20	0	30	85	29,3011	M	55.000
551	MALERBA FRANCESCO	AGRICOLA SAN MARCO S.S.	30	25	0	30	85	29,5296	M	55.000
552	PRONTERA ALEX LUCA	SOCIETA' AGRICOLA PRONTERA S.A.S. DI PRONTERA ALEX LUCA E PRONTERA ENRICO & C.	30	20	35	0	85	29,8078	M	55.000
553	PRONTERA ENRICO	SOCIETA' AGRICOLA PRONTERA S.A.S. DI PRONTERA ALEX LUCA E PRONTERA ENRICO & C.	30	20	35	0	85	29,8078	M	55.000
554	ZECCA EDOARDO	ZECCA EDOARDO	35	20	0	30	85	30,9731	M	55.000
555	DE SABATO RUGGERO	DE SABATO RUGGERO	35	20	0	30	85	31,8226	M	55.000
556	PARADISO FRANCESCO	PARADISO FRANCESCO	25	25	35	0	85	32,4409	M	50.000
557	MARTINO VITO	MARTINO VITO	35	20	0	30	85	33,0188	M	55.000
558	CELOZZI GIOVANNI	SOCIETA' AGRICOLA F.LLI CELOZZI S.S.	25	25	35	0	85	33,8656	M	50.000
559	CELOZZI LUIGI	SOCIETA' AGRICOLA F.LLI CELOZZI S.S.	25	25	35	0	85	33,8656	M	50.000
560	DE NICOLA TAMARA	DE NICOLA TAMARA	25	25	35	0	85	34,6237	F	50.000
561	ERRICO VINCENZO	SOCIETA' AGRICOLA VINCENZO ERRICO SRL	25	25	35	0	85	34,8011	M	50.000
562	ABBATTISTA PASQUALE	ABBATTISTA PASQUALE	25	25	35	0	85	35,3038	M	50.000
563	LUPO ARMANDO	LUPO ARMANDO	25	25	35	0	85	35,7043	M	50.000
564	BRANDONISIO GIANLUCA	BRANDONISIO GIANLUCA	25	25	35	0	85	35,7769	M	50.000
565	MELCHIORRE FILOMENA PIA	MELCHIORRE FILOMENA PIA	25	25	35	0	85	36,0484	F	50.000
566	GRANIERI GIOVANNA	GRANIERI GIOVANNA	35	20	0	30	85	36,5054	F	55.000
567	SIBILANI NICOLETTA	SIBILANI NICOLETTA	35	20	0	30	85	37,1452	F	55.000
568	VINO LUIGI	VINO LUIGI	35	20	0	30	85	37,3629	M	55.000

POS	RICHIEDENTE	RAGIONE_SOCIALE	PRINCIPIO_1	PRINCIPIO_2	PRINCIPIO_4	PRINCIPIO_5	PUNTEGGIO_TOTALE	ETA	SESSO	AIUTO_RICHIESTO
569	D'ERRICO MICHELE GIUSEPPE	D'ERRICO MICHELE GIUSEPPE	25	25	35	0	85	37,3763	M	50.000
570	MAURIELLO GIOVANNI	MAURIELLO GIOVANNI	25	25	35	0	85	38,1129	M	50.000
571	ANTENOZIO LUCIA	ANTENOZIO LUCIA	25	25	35	0	85	38,1559	F	50.000
572	BRANDONISIO MICHELE	BRANDONISIO MICHELE	25	25	35	0	85	38,7473	M	50.000
573	RONDINONE GIUSEPPE	RONDINONE GIUSEPPE	35	20	0	30	85	38,7581	M	55.000
574	MANDARA ANTONIO	MANDARA ANTONIO	25	25	35	0	85	39,1640	M	50.000
575	SCALERA DOMENICO	SCALERA DOMENICO	25	25	35	0	85	40,0914	M	50.000
576	AMODIO LORENZO	AMODIO LORENZO	25	25	35	0	85	40,2876	M	50.000
577	TOZZI MICHELE NAZARIO	TOZZI MICHELE NAZARIO	25	25	35	0	85	41,0188	M	50.000
578	AGOSTINACCHIO ANGELA	AGOSTINACCHIO ANGELA	34	16	35	0	85	34,6613	F	55.000
579	MONGELLI NICOLA	MONGELLI NICOLA	34	16	35	0	85	32,0672	M	55.000
580	FERRARA GIUSEPPE	FERRARA GIUSEPPE	30	25	0	30	85	29,9005	M	50.000
581	CORALLO FEDERICA	CORALLO FEDERICA	34	16	35	0	85	19,0806	F	55.000
582	BIZZOCO MARIANNA	BIZZOCO MARIANNA	34	16	35	0	85	26,1882	F	65.000
583	DIDONNA MARIA CARMELA	DIDONNA MARIA CARMELA	29	25	0	30	84	39,0376	F	50.000
584	DE GENNARO ANTONIA	DE GENNARO ANTONIA	29	25	0	30	84	33,1532	F	55.000
585	DI PIETRO ALFONSO	AZIENDA AGRICOLA DI PIETRO NEW GEN DI RICCARDO DI PIETRO & C. S.S.	32	17	35	0	84	23,4906	M	55.000
586	DI PIETRO RICCARDO	AZIENDA AGRICOLA DI PIETRO NEW GEN DI RICCARDO DI PIETRO & C. S.S.	32	17	35	0	84	23,4906	M	55.000
587	ROSELLI FLAVIA	ROSELLI FLAVIA	34	20	0	30	84	18,5672	F	55.000
588	BARTOLOMEO RACHELE	BARTOLOMEO RACHELE	33	16	35	0	84	33,0914	F	55.000
589	NOTARNICOLA NUNZIA	NOTAR FARM SOCIETA' SEMPLICE AGRICOLA	35	14	35	0	84	20,2715	F	55.000
590	NOTARNICOLA VINCENZO	NOTAR FARM SOCIETA' SEMPLICE AGRICOLA	35	14	35	0	84	20,2715	M	55.000
591	NETTI GIOVANNI	NETTI GIOVANNI	35	14	35	0	84	23,5968	M	55.000
592	BARTOLOMEO NATALIA	BARTOLOMEO NATALIA	33	16	35	0	84	24,6237	F	55.000
593	TORTELLINO PECORIELLO DAVIDE	TORTELLINO PECORIELLO DAVIDE	32	16	35	0	83	22,3978	M	55.000
594	MASTRODONATO ANTONIO	MASTRODONATO ANTONIO	32	16	35	0	83	21,3468	M	55.000
595	BIFERA VALENTINA	BIFERA VALENTINA	32	16	35	0	83	34,5403	F	65.000
596	GUGLIELMI NICOLA	GUGLIELMI NICOLA	28	20	35	0	83	33,1882	M	60.000
597	LAGHEZZA DAVIDE	LAGHEZZA DAVIDE	27	20	35	0	82	19,4086	M	50.000
598	PETRELLI CHIARA	CANTINA PETRELLI SAS AZIENDA AGRICOLA - AGRITURISTICA DI PETRELLI CHIARA & C.	35	17	0	30	82	25,1210	F	55.000
599	FERRARA ALESSIO	AZIENDA AGRICOLA 3 EFFE SOCIETA AGRICOLA SEMPLICE	35	17	0	30	82	26,7984	M	55.000
600	FERRARA SANDRO	AZIENDA AGRICOLA 3 EFFE SOCIETA AGRICOLA SEMPLICE	35	17	0	30	82	26,7984	M	55.000
601	SARACENO SEBASTIANO	SARACENO SEBASTIANO	27	20	35	0	82	34,1263	M	50.000
602	ANZIVINO VITTORIA FRANCESCA P	ANZIVINO VITTORIA FRANCESCA P	36	16	0	30	82	26,7392	F	55.000
603	ROSSANO RAFFAELE	ROSSANO RAFFAELE	31	16	35	0	82	39,3414	M	55.000
604	DEMARINIS CHIARA	AZIENDA AGRICOLA DEMA FRUIT SOCIETA AGRICOLA SEMPL	27	25	0	30	82	27,0390	F	50.000
605	DEMARINIS GIUSEPPE	AZIENDA AGRICOLA DEMA FRUIT SOCIETA AGRICOLA SEMPL	27	25	0	30	82	27,0390	M	50.000
606	TRIGGIANO NICOLA	TRIGGIANO NICOLA	31	16	35	0	82	31,5753	M	55.000
607	GRASSI ANDREA	GRASSI ANDREA	30	16	35	0	81	24,5134	M	65.000
608	MARZOCCA MAURIZIO	MARZOCCA MAURIZIO	30	16	35	0	81	23,1532	M	65.000
609	MUOLO GRAZIANO	MUOLO GRAZIANO	26	20	35	0	81	23,9409	M	50.000
610	PROSCIA ROCCO	PROSCIA ROCCO	30	16	35	0	81	33,2527	M	55.000
611	PARCO SILVIA	PARCO SILVIA	35	16	0	30	81	18,6022	F	55.000
612	PREGIUTTI FRANCESCA	PREGIUTTI FRANCESCA	35	16	0	30	81	20,0296	F	65.000
613	VALENTINO COSIMO DAMIANO	VALENTINO COSIMO DAMIANO	35	16	0	30	81	22,0027	M	55.000
614	IACOVELLI MARIA	IACOVELLI MARIA	35	16	0	30	81	23,6586	F	55.000
615	GALIULO GIOVANNI	GALIULO GIOVANNI	35	16	0	30	81	24,2043	M	55.000
616	DI MODUGNO GIUSEPPE	DI MODUGNO GIUSEPPE	35	16	0	30	81	24,4032	M	55.000
617	PASSIDOMO ANGELO RAFFAELE	PASCA S.R.L. SOCIETA' AGRICOLA	35	16	0	30	81	24,5054	M	55.000
618	TARDIO MATTEO	TARDIO MATTEO	30	16	35	0	81	24,8145	M	55.000
619	TRICARICO VITO	TRICARICO VITO	35	16	0	30	81	27,4382	M	55.000
620	FERRARO GIUSEPPE	FERRARO GIUSEPPE	35	16	0	30	81	27,9194	M	55.000
621	BARONE DONATELLA	BARONE DONATELLA	35	16	0	30	81	27,9919	F	65.000
622	GENCO JIMMY	GENCO JIMMY	35	16	0	30	81	29,5134	M	55.000
623	MARTINO VITO	MARTINO VITO	35	16	0	30	81	30,9409	M	55.000
624	CORRADO FEDERICO	CORRADO FEDERICO	35	16	0	30	81	33,6452	M	55.000
625	CAMPANELLI SAVERIO	CAMPANELLI SAVERIO	30	16	35	0	81	34,2339	M	55.000
626	TANGARI RAFFAELLA	TANGARI RAFFAELLA	35	16	0	30	81	35,9839	F	55.000
627	RELLA SABINA	RELLA SABINA	35	16	0	30	81	38,2930	F	55.000
628	DE SARIO VINCENZA	DE SARIO VINCENZA	35	16	0	30	81	40,2419	F	55.000
629	TAURO NICOLA	TAURO NICOLA	30	16	35	0	81	26,1586	M	60.000
630	CAPOBIANCO CARMINE	CAPOBIANCO CARMINE	26	20	35	0	81	27,1022	M	50.000
631	SCARIMBOLO SIMONE	SCARIMBOLO SIMONE	30	16	35	0	81	27,3441	M	65.000
632	SGARAMELLA GEREMIA	SGARAMELLA GEREMIA	25	20	35	0	80	25,5565	M	50.000
633	DAMATO AMALIA	VENDOLA FLOWERS SOCIETA' SEMPLICE AGRICOLA	33	17	0	30	80	36,1263	F	55.000
634	VENDOLA FRANCESCO	VENDOLA FLOWERS SOCIETA' SEMPLICE AGRICOLA	33	17	0	30	80	36,1263	M	55.000
635	SPINELLI LUCA	SPINELLI LUCA	25	25	0	30	80	18,4032	M	50.000
636	CAMMARROTA ANTONIO	SOCIETA' AGRICOLA SAN NICOLA DI CAMMARROTA ANTONIO & PASTORE NICOLA S.S.	25	20	35	0	80	19,2097	M	50.000
637	IANNETTI MICHELE	IANNETTI MICHELE	25	25	0	30	80	19,3280	M	50.000
638	DELVECCHIO SALVATORE	DELVECCHIO SALVATORE	25	20	35	0	80	19,6882	M	50.000
639	PAPAGNI DELIA	PAPAGNI DELIA	25	20	35	0	80	19,8817	F	50.000

POS	RICHIEDENTE	RAGIONE_SOCIALE	PRINCIPIO_1	PRINCIPIO_2	PRINCIPIO_4	PRINCIPIO_5	PUNTEGGIO_TOTALE	ETA	SESSO	AIUTO_RICHIESTO
640	LIPPOLIS TECLA	LIPPOLIS TECLA	25	20	35	0	80	20,2634	F	50.000
641	RACANO RITA PIA	RACANO RITA PIA	25	20	35	0	80	21,5215	F	50.000
642	VALENTE SERENA	VALENTE FRUIT SOCIETA' SEMPLICE AGRICOLA	25	25	0	30	80	22,4032	F	50.000
643	DIOMEDE MARTINO	DIOMEDE MARTINO	25	25	0	30	80	22,4624	M	50.000
644	ALFIERI EMANUELA	ALFIERI EMANUELA	25	20	35	0	80	22,9489	F	50.000
645	MAGGIO ANTONIO	MAGGIO ANTONIO	25	20	35	0	80	22,9651	M	50.000
646	ZINGARO MARCO	ZINGARO MARCO	25	20	35	0	80	22,9839	M	50.000
647	AMORESE ARTUR	SAMELE ANTONIO E AMORESE ARTUR SOCIETA' SEMPLICE	25	20	35	0	80	23,3804	M	50.000
648	SAMELE ANTONIO	SAMELE ANTONIO E AMORESE ARTUR SOCIETA' SEMPLICE	25	20	35	0	80	23,3804	M	50.000
649	ELIA MICHELE	ELIA MICHELE	25	20	35	0	80	23,6317	M	50.000
650	ANDRIANI MARTINA	ANDRIANI MARTINA	25	20	35	0	80	25,7016	F	50.000
651	POTENZA VALERIA	POTENZA VALERIA	25	25	0	30	80	26,2581	F	50.000
652	CAPITANIO MICHELE	CAPITANIO MICHELE	25	25	0	30	80	26,7742	M	50.000
653	CAMPANELLA VINCENZO	CAMPANELLA VINCENZO	25	20	35	0	80	27,2097	M	50.000
654	DE BENEDITTIS FELICE	DE BENEDITTIS FELICE	35	10	35	0	80	27,5995	M	55.000
655	FIORE RUGGIERO	FIORE RUGGIERO	25	20	35	0	80	27,7849	M	50.000
656	FACCHINI ANTHONY	FACCHINI ANTHONY	30	20	0	30	80	28,0134	M	55.000
657	DI BARI GIUSEPPE	DI BARI GIUSEPPE	25	20	35	0	80	28,9892	M	50.000
658	GIORDANO MARCO	GIORDANO MARCO	25	25	0	30	80	30,6452	M	50.000
659	CIRCELLI GIUSEPPE	CIRCELLI GIUSEPPE	25	25	0	30	80	32,3844	M	50.000
660	PETRUZZELLA FRANCESCO SAVERIO	PETRUZZELLA FRANCESCO SAVERIO	30	20	0	30	80	32,5645	M	55.000
661	TRINCHERA FANNY	TRINCHERA FANNY	25	20	35	0	80	35,1183	F	50.000
662	LANZA MONICA	SOCIETA AGRICOLA SEMPLICE TERRE DI SANTA LUCIA	25	20	35	0	80	35,1277	F	50.000
663	CAPUTO FRANCESCO	SOCIETA AGRICOLA SEMPLICE TERRE DI SANTA LUCIA	25	20	35	0	80	35,1277	M	50.000
664	PECORIELLO SILVIA	PECORIELLO SILVIA	25	20	35	0	80	36,0645	F	50.000
665	MASTRANGELO LUCIANO	MASTRANGELO LUCIANO	25	20	35	0	80	36,4086	M	50.000
666	LACCETTI FABRIZIO	FOVEA ALLEVAMENTI SOCIETA' SEMPLICE AGRICOLA	25	20	35	0	80	36,4462	M	50.000
667	PUGLIESE COSIMO	PUGLIESE COSIMO	25	20	35	0	80	36,9651	M	50.000
668	TIHANSCAIA NATALIA	CALLIOPE S.R.L. - SOCIETA' AGRICOLA	25	20	35	0	80	38,3602	F	50.000
669	DI REDA MARIA PIA	AGRO IN PUGLIA SRLS	25	20	35	0	80	39,7823	F	50.000
670	VALERIO ANNA	VALERIO ANNA	25	25	0	30	80	40,9462	F	50.000
671	MICCOLIS GIANLUIGI	MICCOLIS GIANLUIGI	28	17	35	0	80	26,8172	M	50.000
672	VACCA DOMENICO	VACCA DOMENICO	29	16	35	0	80	40,9032	M	50.000
673	DORONZO ALBERTO MARIA	DORONZO ALBERTO MARIA	30	20	0	30	80	28,8118	M	50.000
674	CUSANNO ANTONIO	CUSANNO ANTONIO	29	20	0	30	79	28,7634	M	50.000
675	SEMERARO ORONZO	F.LLI SEMERARO SOCIETA' AGRICOLA SEMPLICE	28	16	35	0	79	36,9301	M	50.000
676	BALZANO ANDREA	BALZANO ANDREA	32	16	0	30	78	24,0269	M	65.000
677	SHI FENG	SHI FENG	32	16	0	30	78	35,1828	F	65.000
678	LO MUZIO VINCENZO	LO MUZIO VINCENZO	25	17	35	0	77	21,9892	M	50.000
679	RICCI AURELIA	SOCIETA' AGRICOLA SEMPLICE MAS SERIA VALLENZA DEI FRATELLI R	25	17	35	0	77	24,7392	F	50.000
680	RICCI MICHELE	SOCIETA' AGRICOLA SEMPLICE MAS SERIA VALLENZA DEI FRATELLI R	25	17	35	0	77	24,7392	M	50.000
681	ACRI MICHELE	ACRI MICHELE	25	17	35	0	77	28,9005	M	50.000
682	DEROGATIS ANNA MARIA ALTOMARE	DEROGATIS ANNA MARIA ALTOMARE	25	17	35	0	77	37,9677	F	50.000
683	CASULLI PASQUALE	CASULLI PASQUALE	25	17	35	0	77	39,3817	M	50.000
684	GERMINARIO IPPOLITA	GERMINARIO IPPOLITA	31	16	0	30	77	39,3548	F	55.000
685	GRASSI ANGELO	GRASSI ANGELO	26	16	35	0	77	31,1425	M	50.000
686	SCARINGELLA RICCARDO	SCARINGELLA RICCARDO	30	16	0	30	76	23,1935	M	55.000
687	DI FILIPPO NICOLO' FELICE	DI FILIPPO NICOLO' FELICE	25	16	35	0	76	19,6210	M	50.000
688	LISCIO MARCO	LISCIO MARCO	25	16	35	0	76	19,8333	M	50.000
689	MARCELLINO LUCA	MARCELLINO LUCA	25	16	35	0	76	21,3280	M	60.000
690	FUGGIANO GIUSEPPE	FUGGIANO GIUSEPPE	25	16	35	0	76	23,3790	M	50.000
691	SIMONETTI MASSIMILIANO	SIMONETTI MASSIMILIANO	25	16	35	0	76	24,3737	M	50.000
692	CELOZZI UGO	CELOZZI UGO	25	16	35	0	76	24,9758	M	60.000
693	VALENTINO MICHELE	VALENTINO MICHELE	25	16	35	0	76	27,8414	M	50.000
694	SGARAMELLA RICCARDO	SGARAMELLA RICCARDO	25	16	35	0	76	28,1532	M	60.000
695	ZITOLI MARIA FEDERICA	ZITOLI MARIA FEDERICA	25	16	35	0	76	30,3280	F	50.000
696	MEMEO MICHY	SOCIETA' AGRICOLA SEMPLICE SAN LEONARDO	25	16	35	0	76	32,1317	M	50.000
697	CARRER STEFANO	CARRER STEFANO	25	16	35	0	76	32,3468	M	50.000
698	ANDREANO TOMMASO PIO	ANDREANO TOMMASO PIO	25	16	35	0	76	32,9194	M	50.000
699	LAMACCHIA GIUSEPPE	LAMACCHIA GIUSEPPE	25	16	35	0	76	33,4919	M	50.000
700	SINAJ ALIDA	SINAJ ALIDA	25	16	35	0	76	34,6613	F	50.000
701	COLELLA LUCREZIA	COLELLA LUCREZIA	25	16	35	0	76	35,0538	F	50.000
702	DIVITTORIO GENNARO	DIVITTORIO GENNARO	25	16	35	0	76	35,6452	M	50.000
703	LEONETTI DONATELLO	LEONETTI DONATELLO	25	16	35	0	76	37,9919	M	50.000
704	DATTOLI FABIO	DATTOLI FABIO	25	16	35	0	76	40,5565	M	50.000
705	PATRUNO DEMETRIO	PATRUNO DEMETRIO	26	20	0	30	76	24,7392	M	50.000
706	BALDUCCI SIMONE	BALDUCCI SIMONE	29	16	0	30	75	19,6505	M	60.000
707	BELLAVEDUTA RICCARDO	SOCIETA' AGRICOLA BELLAVEDUTA MICHELE E RICCARDO S.S.	25	20	0	30	75	27,5511	M	50.000
708	LEUCE VINCENZO	LEUCE VINCENZO	25	20	0	30	75	18,4758	M	50.000
709	CANISTRO FABIOLA	CANISTRO FABIOLA	25	20	0	30	75	21,7742	F	50.000
710	L'EREDE ANTONIO	L'EREDE ANTONIO	25	20	0	30	75	22,3629	M	50.000

All.1 alla DDS n. 693 del 29/09/2022

POS	RICHIEDENTE	RAGIONE_SOCIALE	PRINCIPIO_1	PRINCIPIO_2	PRINCIPIO_4	PRINCIPIO_5	PUNTEGGIO_TOTALE	ETA	SESSO	AIUTO_RICHIESTO
711	ARDITO FRANCESCA	ARDITO FRANCESCA	25	20	0	30	75	24,4247	F	50.000
712	MARINACCIO MARCO	SAURUM SOCIETA AGRICOLA S.R.L.SEMPLIFICATA	40	0	35	0	75	26,4785	M	55.000
713	CANISTRO MIRIANA	CANISTRO MIRIANA	25	20	0	30	75	26,6478	F	50.000
714	CICCOMASCOLO ANNA	CICCOMASCOLO ANNA	25	20	0	30	75	29,1747	F	50.000
715	PICCOLANTONIO LUIGI PIO	PICCOLANTONIO LUIGI PIO	25	20	0	30	75	30,3737	M	50.000
716	COSMAI GIANLUCA	COSMAI GIANLUCA	25	20	0	30	75	30,5108	M	50.000
717	BASANISI COSTANZA PIA	BASANISI COSTANZA PIA	40	0	35	0	75	30,7446	F	65.000
718	POLICASTRO VINCENZA	POLICASTRO VINCENZA	25	20	0	30	75	32,0108	F	50.000
719	PELLEGRINO FRANCESCO	TERRA ROSSA SOCIETA' SEMPLICE AGRICOLA DI PELLEGRINO MARCO E FRANCESCO	35	10	0	30	75	32,2460	M	55.000
720	PELLEGRINO MARCO	TERRA ROSSA SOCIETA' SEMPLICE AGRICOLA DI PELLEGRINO MARCO E FRANCESCO	35	10	0	30	75	32,2460	M	55.000
721	MABCHOUR SANAA	MABCHOUR SANAA	40	0	35	0	75	32,5887	F	65.000
722	DEZIO GIADA	SOCIETA' AGRICOLA NONNOMEME SOCIETA' SEMPLICE	35	10	0	30	75	32,7339	F	55.000
723	LIPPOLIS PIETRO	LIPPOLIS PIETRO	40	0	35	0	75	35,8763	M	55.000
724	DE TOMASO ANGELICA ILARIA	SOC.AGR.DE TOMASO SOCIETA' SEMPLICE	25	20	0	30	75	36,7339	F	50.000
725	SGUERA ANASTASIA CRISTINA	SGUERA ANASTASIA CRISTINA	25	20	0	30	75	38,1667	F	50.000
726	PALMISANO ANTONELLO	PALMISANO ANTONELLO	35	10	0	30	75	40,5349	M	55.000
727	QUARTA ALESSANDRA	CASINO NITTI QUARTA SOCIETA' AGRICOLA S.R.L.	25	14	35	0	74	33,0887	F	50.000
728	PALUMBO DOMENICO	PALUMBO DOMENICO	27	16	0	30	73	24,8522	M	60.000
729	BRUNO MARIA	AZIENDA AGRICOLA F.LLI BRUNO MAURIZIO E MARIA SOCIETA' SEMPLICE	29	14	0	30	73	30,4019	F	50.000
730	BRUNO MAURIZIO	AZIENDA AGRICOLA F.LLI BRUNO MAURIZIO E MARIA SOCIETA' SEMPLICE	29	14	0	30	73	30,4019	M	50.000
731	D'ERRICO SABINO	D'ERRICO SABINO	25	17	0	30	72	28,7957	M	50.000
732	DIVICCARO GRAZIANO	DIVICCARO GRAZIANO	25	17	0	30	72	39,7769	M	50.000
733	RUBINO FRANCESCO PIO	RUBINO FRANCESCO PIO	25	16	0	30	71	18,2151	M	50.000
734	VALENTE AURORA LEDA	VALENTE AURORA LEDA	25	16	0	30	71	20,8118	F	50.000
735	VASSALLI SALVATORE	VASSALLI SALVATORE	25	16	0	30	71	21,0269	M	50.000
736	GUGLIELMI FRANCESCORIANA	GUGLIELMI FRANCESCORIANA	25	16	0	30	71	26,1156	F	50.000
737	DE VINCENZO PAOLO	DE VINCENZO PAOLO	25	16	0	30	71	31,6801	M	50.000
738	FRONTINO MARIAROSARIA	FRONTINO MARIAROSARIA	25	16	0	30	71	32,0672	F	50.000
739	D'AVANZO GIOVANNI	D'AVANZO GIOVANNI	25	16	0	30	71	32,4382	M	60.000
740	GIACOMANTONIO GIUSEPPE	GIACOMANTONIO GIUSEPPE	25	16	0	30	71	32,7903	M	50.000
741	LABBATE FRANCESCO	LABBATE FRANCESCO	25	16	0	30	71	35,8737	M	50.000
742	DI LECCE CARLO	DI LECCE CARLO	25	16	0	30	71	36,5000	M	50.000
743	MANSI GIUSEPPE	MANSI GIUSEPPE	25	16	0	30	71	39,5941	M	50.000
744	MAURO BEATRICE	MAURO BEATRICE	35	0	35	0	70	18,5995	F	65.000
745	PARISI EMANUELE	PARISI EMANUELE	35	0	35	0	70	24,5511	M	55.000
746	SCHIRINZI GABRIELE	SCHIRINZI GABRIELE	35	0	35	0	70	25,1586	M	55.000
747	MINAFRA ORNELLA	MINAFRA ORNELLA	35	0	35	0	70	27,1290	F	65.000
748	GRASSI STEFANIA VITA	GRASSI STEFANIA VITA	35	0	35	0	70	27,8145	F	65.000
749	CACCIAPAGLIA PASQUALE VITO	CACCIAPAGLIA PASQUALE VITO	35	0	35	0	70	29,0403	M	55.000
750	MUSARO' EDOARDO	MUSARO' EDOARDO	35	0	35	0	70	29,1075	M	65.000
751	NACUCCHI EMILIO	NACUCCHI EMILIO	35	0	35	0	70	31,4677	M	65.000
752	MURRONE ILENIA	SOCIETA' AGRICOLA CHIANI S.R.L.	35	0	35	0	70	35,6909	F	55.000
753	LARATO CHIARA	LARATO CHIARA	35	0	35	0	70	37,4543	F	55.000
754	AGHILAR CAMILLA	AGHILAR CAMILLA	35	0	35	0	70	38,0403	F	55.000
755	NECO GABRIELE KEREMI	NECO GABRIELE KEREMI	35	0	35	0	70	38,0726	M	55.000
756	SCARCELLA ARCANGELA	SCARCELLA ARCANGELA	35	0	35	0	70	38,3414	F	55.000
757	FLORIO DOMINICK	FLORIO DOMINICK	35	0	35	0	70	40,0511	M	65.000
758	CARBONARO ANNA	CARBONARO ANNA	35	0	35	0	70	40,1640	F	55.000
759	SISTO GIOVANNI	SISTO GIOVANNI	35	0	35	0	70	40,2715	M	65.000
760	DEVITO ROCCO	DEVITO ROCCO	34	0	35	0	69	19,8065	M	55.000
761	LAPIETRA ANTONIO	LAPIETRA S.A.S. DI LAPIETRA ANTONIO & C. SOCIETA' AGRICOLA	25	14	0	30	69	32,8172	M	50.000
762	MININNI VERONICA	TERRAE DELIZIE S.R.L. SOCIETA' AGRICOLA	33	0	35	0	68	22,0753	F	65.000
763	DEL CONSOLE CATALDO	DEL CONSOLE CATALDO	32	0	35	0	67	28,1237	M	55.000
764	SOLAZZO FRANCESCA	SOCIETA' AGRICOLA SEMPLICE F.LLI SOLAZZO ANTONIO E SOLAZZO FRANCESCA	40	25	0	0	65	18,6290	F	55.000
765	SOLAZZO ANTONIO	SOCIETA' AGRICOLA SEMPLICE F.LLI SOLAZZO ANTONIO E SOLAZZO FRANCESCA	40	25	0	0	65	18,6290	M	55.000
766	D'ATTOLICO ANNALISA	D'ATTOLICO ANNALISA	35	0	0	30	65	23,2177	F	65.000
767	PAGANO GIANNANDREA	PAGANO GIANNANDREA	35	0	0	30	65	32,2688	M	55.000
768	BENVENUTO VALENTINA	BENVENUTO VALENTINA	40	25	0	0	65	37,3011	F	55.000
769	RUBINO MARIA MICHELA	RUBINO MARIA MICHELA	35	0	0	30	65	39,6855	F	55.000
770	PICCARRETA MARIA LUIGIA	PICCARRETA MARIA LUIGIA	28	0	35	0	63	27,3871	F	50.000
771	RACIOPPA GIUSEPPE	RACIOPPA GIUSEPPE	38	25	0	0	63	36,6505	M	55.000
772	TORTORELLA ANTONIO	TORTORELLA ANTONIO	27	0	35	0	62	32,6237	M	60.000
773	DI MISE SERENA	DI MISE SERENA	35	25	0	0	60	18,8468	F	55.000
774	PRENCIPE FILIPPO	PRENCIPE FILIPPO	40	20	0	0	60	19,0108	M	55.000
775	MASI NICOLA	MASI NICOLA	35	25	0	0	60	19,5027	M	55.000
776	PINTO ELENA	"SORELLE PINTO" SOCIETA' SEMPLICE AGRICOLA	25	0	35	0	60	20,8132	F	50.000
777	PINTO ROSSELLA	"SORELLE PINTO" SOCIETA' SEMPLICE AGRICOLA	25	0	35	0	60	20,8132	F	50.000
778	GROSSO ALBINA	FRATELLI GROSSO SOCIETA' SEMPLICE AGRICOLA	40	20	0	0	60	21,0672	F	55.000
779	GROSSO MARIO DOMENICO	FRATELLI GROSSO SOCIETA' SEMPLICE AGRICOLA	40	20	0	0	60	21,0672	M	55.000
780	CONENNO CIRO	CONENNO CIRO	25	0	35	0	60	21,0726	M	50.000
781	FRISOLI LEONARDO	FRISOLI LEONARDO	40	20	0	0	60	23,7446	M	55.000

POS	RICHIEDENTE	RAGIONE_SOCIALE	PRINCIPIO_1	PRINCIPIO_2	PRINCIPIO_4	PRINCIPIO_5	PUNTEGGIO_TOTALE	ETA	SESSO	AIUTO_RICHIESTO
782	CONSOLE MARCO	CONSOLE MARCO	35	25	0	0	60	24,0403	M	55.000
783	MARANO ANGELO	MARANO ANGELO	40	20	0	0	60	26,1237	M	55.000
784	SABATINO DONATO	SABATINO DONATO	40	20	0	0	60	27,2312	M	55.000
785	VITALE ANGELA	VITALE ANGELA	35	25	0	0	60	28,2258	F	55.000
786	CODIANNI ANTONIO	CODIANNI ANTONIO	40	20	0	0	60	28,8629	M	55.000
787	PELOSI BRUNO	PELOSI BRUNO & ROBERTO SOCIETA' SEMPLICE AGRICOLA	40	20	0	0	60	29,7366	M	55.000
788	PELOSI ROBERTO	PELOSI BRUNO & ROBERTO SOCIETA' SEMPLICE AGRICOLA	40	20	0	0	60	29,7366	M	55.000
789	GABELLONE VINCENZO	GABELLONE VINCENZO	35	25	0	0	60	32,0780	M	55.000
790	PILLA MICHELA	PILLA MICHELA	40	20	0	0	60	33,4355	F	55.000
791	PETRONELLA ANGELO	PETRONELLA ANGELO	35	25	0	0	60	34,6290	M	55.000
792	MENNUNI FEDERICO	MENNUNI FEDERICO	25	0	35	0	60	35,0618	M	50.000
793	MAGGIORE GIUSEPPE	MAGGIORE GIUSEPPE	25	0	35	0	60	35,4624	M	60.000
794	COLAZZO ANTONIO	COLAZZO ANTONIO	35	25	0	0	60	35,7419	M	55.000
795	PISANI STEFANIA	PISANI STEFANIA	25	0	35	0	60	37,6075	F	50.000
796	MARCHIONE LUCA	MARCHIONE LUCA	35	25	0	0	60	40,3468	M	55.000
797	TAFUNI IRENE	TAFUNI IRENE	35	25	0	0	60	40,6962	F	55.000
798	TROIANO ALESSANDRO GIUSEPPE	TROIANO ALESSANDRO GIUSEPPE	40	17	0	0	57	35,2339	M	55.000
799	LEMBO BENEDETTA PIA	LEMBO BENEDETTA PIA	40	16	0	0	56	19,6263	F	55.000
800	SAVINO MATTEO	SAVINO MATTEO	40	16	0	0	56	20,1613	M	55.000
801	GRECO RAFFAELE FABIO	GRECO RAFFAELE FABIO	40	16	0	0	56	28,8522	M	55.000
802	DE SANTIS SIMONE PIO	DE SANTIS SIMONE PIO	40	16	0	0	56	30,1183	M	55.000
803	AGRIESTI LEONARDO	AGRIESTI LEONARDO	40	16	0	0	56	34,1694	M	55.000
804	COLELLA ELIO GIONATAN	COLELLA ELIO GIONATAN	40	16	0	0	56	36,6532	M	55.000
805	RAINONE PIETRO	RAINONE PIETRO	40	16	0	0	56	37,8118	M	55.000
806	SCOLLETTA ANTONIO	SCOLLETTA ANTONIO	30	25	0	0	55	23,0645	M	55.000
807	NUZZI DOMENICO	NUZZI DOMENICO	35	20	0	0	55	20,3844	M	55.000
808	DE PALMA FEDERICA	DE PALMA FEDERICA	35	20	0	0	55	21,2285	F	55.000
809	TRAMACERE JACOPO	TRAMACERE JACOPO	35	20	0	0	55	21,4731	M	55.000
810	CORALLO DOMENICO	CORALLO DOMENICO	35	20	0	0	55	23,7285	M	55.000
811	D'ARGENTO ANDREA ANTONIO	D'ARGENTO ANDREA ANTONIO	35	20	0	0	55	33,1425	M	55.000
812	NEGRO FRANCESCO	NEGRO FRANCESCO	35	20	0	0	55	35,4113	M	55.000
813	PATI ANNA CHIARA	PATI ANNA CHIARA	35	20	0	0	55	36,8253	F	55.000
814	LORETO NICOLA	LORETO NICOLA	35	20	0	0	55	38,0565	M	55.000
815	PENNETTA MARIA GRAZIA	PENNETTA MARIA GRAZIA	35	20	0	0	55	39,9032	F	55.000
816	GARGANO EMANUELE	GARGANO EMANUELE	34	20	0	0	54	39,2634	M	55.000
817	CALVELLO FABIO	CALVELLO FABIO	35	17	0	0	52	19,2849	M	55.000
818	COLACICCO ANGELICA	COLACICCO ANGELICA	35	16	0	0	51	19,1882	F	55.000
819	MARTI GIORGIA	MARTI GIORGIA	35	16	0	0	51	19,2500	F	55.000
820	ZAPPIMBULSO ANGELO	ZAPPIMBULSO ANGELO	35	16	0	0	51	19,8172	M	55.000
821	RICCIARDI LUCREZIA	RICCIARDI LUCREZIA	35	16	0	0	51	19,9570	F	55.000
822	LEONTINO ALESSANDRA	LEONTINO ALESSANDRA	35	16	0	0	51	20,2419	F	55.000
823	BUFANO SILVIA	BUFANO SILVIA	35	16	0	0	51	23,6317	F	55.000
824	TISCI ANTONIO MICHELE	TISCI ANTONIO MICHELE	35	16	0	0	51	25,2231	M	55.000
825	CIANCI ELISABETTA	CIANCI ELISABETTA	35	16	0	0	51	26,4355	F	55.000
826	QUARTA GIULIO	QUARTA GIULIO	35	16	0	0	51	29,8683	M	55.000
827	GIANNOCCARO ANGELO	GIANNOCCARO ANGELO	35	16	0	0	51	29,9516	M	65.000
828	FUSILLO NICOLA	FUSILLO NICOLA	35	16	0	0	51	30,3871	M	55.000
829	SIDELLA ELENA	SIDELLA ELENA	35	16	0	0	51	30,9892	F	55.000
830	TRISCIUZZI FRANCESCO	TRISCIUZZI FRANCESCO	35	16	0	0	51	36,2392	M	55.000
831	COLETTA GIANLUCA	COLETTA GIANLUCA	35	16	0	0	51	39,2392	M	55.000
832	PERRONE MARIANGELA	PERRONE MARIANGELA	35	16	0	0	51	40,7366	F	55.000
833	RIZZARDO VIVIANA	SOCIETA' AGRICOLA DI TRANI ELISA E RIZZARDO VIVIANA	26	25	0	0	51	37,7903	F	50.000
834	TRANI ELISA	SOCIETA' AGRICOLA DI TRANI ELISA E RIZZARDO VIVIANA	26	25	0	0	51	37,7903	F	50.000
835	FANIGLIULO FRANCESCO	FANIGLIULO FRANCESCO	25	25	0	0	50	26,0296	M	50.000
836	PULLI VINCENZO	PULLI VINCENZO	25	25	0	0	50	22,5323	M	50.000
837	CALCAGNO FRANCESCO FORTUNATO	CALCAGNO FRANCESCO FORTUNATO	25	25	0	0	50	25,0484	M	50.000
838	FESTA GABRIELE	FESTA GABRIELE	30	20	0	0	50	27,4032	M	55.000
839	CIMINO MICHELE	SOCIETA' SEMPLICE AGRICOLA F.LLI CIMINO	25	25	0	0	50	30,9288	M	50.000
840	CIMINO VINCENZO	SOCIETA' SEMPLICE AGRICOLA F.LLI CIMINO	25	25	0	0	50	30,9288	M	50.000
841	DE MEO LEONARDO	DE MEO LEONARDO	25	25	0	0	50	39,3575	M	50.000
842	CONSALVO MARIA ALTOMARE	CONSALVO MARIA ALTOMARE	25	25	0	0	50	40,2823	F	50.000
843	CANTORE FRANCESCO	CANTORE FRANCESCO	34	16	0	0	50	38,0134	M	55.000
844	POPOLO FRANCESCA	AGRIPOP SOCIETA' AGRICOLA S.R.L.	34	16	0	0	50	34,5242	F	65.000
845	BIANCO ROSANNA	BIANCO ROSANNA	35	14	0	0	49	39,4489	F	55.000
846	IACOBELLIS GIANLUCA	IACOBELLIS GIANLUCA	28	20	0	0	48	36,7930	M	60.000
847	MADDALENA ALFONSO	MADDALENA ALFONSO	30	16	0	0	46	20,8925	M	55.000
848	MININNI ANNARITA	MININNI ANNARITA	29	16	0	0	45	20,5726	F	55.000
849	CAPPABIANCA FABIO	CAPPABIANCA FABIO	25	20	0	0	45	21,6962	M	50.000
850	COLECCHIA MARIA PIA	ZOOTECNICA GEA SOCIETA' AGRICOLA SEMPLICE	25	20	0	0	45	21,8253	F	50.000
851	COLECCHIA RICCARDO MARIA EMANU	ZOOTECNICA GEA SOCIETA' AGRICOLA SEMPLICE	25	20	0	0	45	21,8253	M	50.000
852	CANCELLARO RITA	LI.RI.CA SOCIETA' SEMPLICE AGRICOLA	25	20	0	0	45	24,7070	F	50.000

POS	RICHIEDENTE	RAGIONE_SOCIALE	PRINCIPIO_1	PRINCIPIO_2	PRINCIPIO_4	PRINCIPIO_5	PUNTEGGIO_TOTALE	ETA	SESSO	AIUTO_RICHIESTO
853	NOTARNICOLA ANGELO	SOC. AGRICOLA F.LLI NOTARNICOLA S.S.	35	10	0	0	45	24,9691	M	55.000
854	NOTARNICOLA STEFANO	SOC. AGRICOLA F.LLI NOTARNICOLA S.S.	35	10	0	0	45	24,9691	M	55.000
855	MIULLI FRANCESCO	MIULLI FRANCESCO	25	20	0	0	45	25,2957	M	50.000
856	RUSSO SAVINO	RUSSO SAVINO	25	20	0	0	45	26,7419	M	50.000
857	CAPITANIO VITTORIO	CAPITANIO VITTORIO	25	20	0	0	45	31,3790	M	50.000
858	MASSIMO FRANCESCO	MASSIMO FRANCESCO	25	20	0	0	45	32,1210	M	50.000
859	MOTOLESE ANTONIO	MOTOLESE ANTONIO	25	20	0	0	45	37,2043	M	50.000
860	FERRARA GABRIELLA	FERRARA GABRIELLA	25	20	0	0	45	38,7796	F	50.000
861	D'ALESSIO DOMENICO	D'ALESSIO DOMENICO	29	16	0	0	45	23,2312	M	60.000
862	SIMEONE MARTINO	SIMEONE MARTINO	27	16	0	0	43	24,8683	M	60.000
863	ABASCIA' VITO	ABASCIA' VITO	27	16	0	0	43	23,6613	M	60.000
864	MASSARI MARIA CONCETTA	MASSARI MARIA CONCETTA	25	17	0	0	42	39,1183	F	50.000
865	CENTUORI LUIGI	CENTUORI LUIGI	25	16	0	0	41	23,1156	M	50.000
866	FERRO MICHELE	FERRO MICHELE	25	16	0	0	41	23,4946	M	50.000
867	MARAGLINO PIETRO	MARAGLINO PIETRO	25	16	0	0	41	24,2849	M	50.000
868	MOCCIA MARTINA	MOCCIA MARTINA	25	16	0	0	41	24,4919	F	50.000
869	FAGNILLO FEDERICO	FAGNILLO FEDERICO	25	16	0	0	41	26,8629	M	50.000
870	LAQUINTANA MADIA	LAQUINTANA MADIA	25	16	0	0	41	28,0188	F	50.000
871	SARDELLA NADIA	SARDELLA NADIA	25	16	0	0	41	31,0054	F	50.000
872	GENTILE COSIMO	GENTILE COSIMO	25	16	0	0	41	32,0376	M	50.000
873	GAETA ANNA RITA	GAETA ANNA RITA	25	16	0	0	41	35,0054	F	50.000
874	DE ANGELIS VALENTINA	DE ANGELIS VALENTINA	25	16	0	0	41	35,3387	F	50.000
875	FEDELE ANGELA MARIA	FEDELE ANGELA MARIA	25	16	0	0	41	36,7688	F	50.000
876	MONTANARO MARIA	MONTANARO MARIA	25	16	0	0	41	38,1317	F	50.000
877	MONTERISI ROSA FILOMENA	SOCIETA' AGRICOLA DONNA LUCIA S.R.L.	25	16	0	0	41	39,0403	F	50.000
878	GIAMBATTISTA LUCIA	GIAMBATTISTA LUCIA	25	16	0	0	41	39,1613	F	50.000
879	PELLEGRINI CHIARA STELLA	ORTIDAMARE DI CHIARA STELLA PELLEGRINI S.A.S.	25	16	0	0	41	39,5591	F	50.000
880	FULGARO MICHELE	FULGARO MICHELE	40	0	0	0	40	21,3871	M	55.000
881	GUALANO MICHELE	GUALANO MICHELE	40	0	0	0	40	25,4220	M	55.000
882	VERARDO MICHELE	VERARDO MICHELE	40	0	0	0	40	29,1640	M	55.000
883	TUMOLO SALVATORE	TUMOLO SALVATORE	35	0	0	0	35	19,1075	M	65.000

DETERMINAZIONE DEL DIRIGENTE SEZIONE ATTUAZIONE PROGRAMMI COMUNITARI PER L'AGRICOLTURA 30 settembre 2022, n. 697

Programma di Sviluppo Rurale 2014-2022. Misura 10 - Sottomisura 10.1 "Pagamenti agro climatico ambientali" - Operazione 10.1.2 "Incremento sostanza organica e difesa dei suoli" - Bando 2016 - Esecuzione sentenza Consiglio di Stato n. 6994/2022 pubblicata in data 8.08.2022 relativa al ricorso presentato dall'Azienda Agricola Pepe Marilena.

LA DIRIGENTE DELLA SEZIONE ATTUAZIONE PROGRAMMI COMUNITARI PER L'AGRICOLTURA

VISTI gli articoli 4 e 5 della Legge Regionale Puglia n. 7/1997.

VISTA la Deliberazione della Giunta Regionale (DGR)della Puglia n. 3261 del 28/07/1998.

VISTI gli articoli 4 e 16 del Decreto Legislativo (D. Lgs.) n. 165 del 30/03/2001 e s.m.i.

VISTO l'articolo 32 della Legge n. 69 del 18/06/2009 che prevede l'obbligo di sostituire la pubblicazione tradizionale all'Albo ufficiale con la pubblicazione di documenti digitali sui siti informatici.

VISTO l'articolo 18 del D. Lgs 196/2003 "Codice in materia di protezione dei dati personali" in merito ai Principi applicabili ai trattamenti effettuati dai soggetti pubblici.

VISTA la Deliberazione della Giunta Regionale n. 1576 del 30/09/2021 con la quale la Giunta Regionale della Puglia ha conferito l'incarico di direzione della Sezione Attuazione dei Programmi Comunitari per l'Agricoltura alla Dott.ssa Mariangela Lomastro.

VISTA la Deliberazione della Giunta Regionale n. 1612 dell'11/10/2021 con la quale la Giunta Regionale della Puglia ha nominato il Prof. Gianluca Nardone come Autorità di Gestione del PSR Puglia 2014/2020.

VISTA la nota a firma del Prof. Gianluca Nardone, Direttore di Dipartimento e Autorità di Gestione del PSR Puglia 2014/2020 Prot. N. AOO_001PSR_ 14/10/2021 – 0001453 riportante "Precisazioni in merito alle funzioni di competenza dell'Autorità di Gestione del PSR Puglia e del Dirigente di Sezione Attuazione Programmi Comunitari per l'Agricoltura".

RILEVATO che, tra i compiti del Dirigente della Sezione Attuazione dei Programmi Comunitari per l'Agricoltura rientrano tutti gli adempimenti necessari per l'attuazione dei bandi delle Misure/Sottomisure/Operazioni del PSR Puglia 2014/2020 emanati dall'Autorità di Gestione.

VISTA la Legge 241/90 e successive modifiche e integrazioni recante norme in materia di procedimento amministrativo e di diritto di accesso ai documenti amministrativi.

Sulla base dell'istruttoria espletata dal Responsabile dell'operazione 10.1.2 Dott. Marcello Scarpino, responsabile del procedimento amministrativo, confermata dal Responsabile di Raccordo Dott. Giuseppe Clemente, dalla quale emerge quanto segue.

VISTO il Reg. (UE) n. 1305/2013 e s.m.i., concernente il sostegno allo sviluppo rurale da parte del Fondo Europeo Agricolo per lo Sviluppo Rurale (FEASR) che abroga il Reg. CE n. 1698/2005 del Consiglio.

VISTO il Reg. (UE) n. 1306/2013 del Parlamento europeo e del Consiglio del 17/12/2013 sul finanziamento, sulla gestione sul monitoraggio della politica agricola comune e che abroga i Regolamenti (CEE) n. 352/78, (CE)165/94, (CE) n. 2799/98, (CE) n. 814/2000, (CE) n. 1290/2005 e (CE) 485/2008.

VISTO il Reg. (UE) n. 808/2014 della Commissione del 17/07/2014 recante modalità di applicazione del Reg. (UE) n. 1305/2013 del Parlamento europeo e del Consiglio.

VISTO il Reg. (UE) n. 809/2014 del 17/07/2014 recante modalità di applicazione del Reg. (UE) n. 1306/2013 per quanto riguarda il Sistema Integrato di Gestione e di Controllo, le misure di sviluppo rurale e la condizionalità.

VISTO il Reg. (UE) n. 640/2014 della Commissione dell'11/03/2014 che integra il Reg. (UE) n. 1306/2013

per quanto riguarda il Sistema Integrato di Gestione e di Controllo e le condizioni per il rifiuto o la revoca di pagamenti nonché le sanzioni amministrative applicabili ai pagamenti diretti, al sostegno allo sviluppo rurale e alla condizionalità.

VISTO il Decreto del Ministero delle Politiche Agricole Alimentari e Forestali n.2588 del 10 marzo 2020 Disciplina del regime di condizionalità ai sensi del Reg. UE n. 1306/2013 e delle riduzioni ed esclusioni per inadempienze dei beneficiari dei pagamenti diretti e dei programmi di sviluppo rurale, vigente anche per l'anno 2022 come da nota MiPAAF DISR 03 n.40128 del 28.01.2022.

VISTA la Deliberazione della Giunta Regionale n. 2424 del 30.12.2015 relativa all'approvazione e presa d'atto della Decisione della Commissione Europea C(2015) 8412 del 24.11.2015.

VISTE le modifiche successive approvate con decisione C(2017) 499 del 25 gennaio 2017,C(2017) 3154 del 5 maggio 2017,C(2017) 5454 del 27 luglio 2017, C(2017) 7387 del 31 ottobre 2017,C(2018) 5917 del 6 settembre 2018, C(2019) 9243 del 16 dicembre 2019, C(2020) 8283 del 20 novembre 2020, C(2021) 2595 del 9 aprile 2021, C(2021) 7246 del 30.09.2021 e C(2022) 6084 del 19.8.2022.

VISTA la versione vigente n. 13.1 del Programma di Sviluppo Rurale 2014-2022, aggiornata ed adottata dai Servizi della Commissione Europea con Decisione comunitaria C(2022) 6084 del 19.8.2022.

VISTA la Delibera di Giunta Regionale n.508 del 19/03/2019, pubblicata sul BURP n. 41 del 16/04/2019, e s.m.i., riportante la Disciplina delle riduzioni-esclusioni per inadempienze dei beneficiari delle misure connesse alle superfici e agli animali. Disposizioni applicative in attuazione del Reg. (UE) n. 1305/2013 - art. 28 e 29, del Reg. (UE) n. 640/2014, del Reg. (UE) n. 809/2014 e del D.M. n. 1867 del 18 gennaio 2018. Sostituzione dell'Allegato A alla DGR n. 64/2018.

VISTA la Circolare AGEA ACIU 2015.141 del 20/03/2015 – "Piano di Coltivazione" e s.m.i.

VISTA la Circolare AGEA ACIU.2016.120 del 01/03/2016 "Riforma della politica agricola comune – domanda di aiuto basata su strumenti geospaziali - integrazioni e modifiche alla nota Agea prot. ACIU.2005.210 del 20 aprile 2005 e s.m.i. in materia di fascicolo aziendale e titoli di conduzione delle superfici".

VISTE le Istruzioni operative di Agea n. 53 del 13 maggio 2022 concernenti *"Sviluppo Rurale - Integrazione Istruzioni Operative n.11 del 08/02/2022 e n.15 del 10/02/2022– Reg. UE 1305/2013 – Misure connesse alle superfici e agli animali - Modifica dei termini di presentazione delle domande e adeguamento calcolo esito zootecnia - Campagna 2022".*

VISTA la Determinazione dell'Autorità di Gestione n. 52 del 5 aprile 2016 (BURP n. 42 del 14/04/2016), con la quale è stato approvato il bando per la presentazione delle Domande di sostegno relative alla Misura 10 - Sottomisura 10.1 – Operazione 10.1.2 **"***Incremento sostanza organica e difesa dei suoli".*

VISTA la DAG n. 252 del 26 luglio 2016 con la quale è stato disposto, tramite l'applicativo disponibile sul sito www.sit.puglia.it., l'inserimento dei dati utili a identificare graficamente gli appezzamenti oggetto di DdS dai quali sono stati prelevati i campioni di terreno oggetto delle analisi chimico-fisiche.

VISTA la DAG n. 34 del 22 marzo 2017 con la quale è stata approvata la graduatoria aggiornata relativa a n. 3.765 domande di sostegno di cui ammesse all'istruttoria tecnico-amministrativa le domande collocate dalla posizione 1 alla posizione 102 della medesima.

CONSIDERATO che la DAG n. 34/2017 ha stabilito che, nel corso dell'istruttoria tecnico-amministrativa, la verifica dei requisiti di ammissibilità relativi alle analisi dei terreni e al loro contenuto di sostanza organica avverrà attraverso la riesecuzione delle analisi in contraddittorio con la ditta richiedente e che, con successivo provvedimento, saranno definite le relative procedure.

VISTA la DAG n. 31 del 25 gennaio 2018 con la quale sono state approvate le modalità procedurali delle analisi dei terreni in contraddittorio e approvato l'elenco delle n. 87 domande di sostegno, risultate parzialmente

positive a seguito dei controlli amministrativi svolti dai Servizi Provinciali Agricoltura, da sottoporre all'esecuzione delle analisi dei terreni in contraddittorio.

VISTA la DAG N. 408 del 21.11.2019 (BURP n. 137 del 28/11/2019) recante, "Approvazioni delle domande ammissibili agli aiuti, non ammissibili e precisazioni e chiarimenti". Tale DAG rappresenta l'atto amministrativo conclusivo a seguito di tutte le verifiche di ammissibilità: controlli documentali preliminari (DAG n.34/2017) ed esito delle analisi rieseguite in contradditorio (DAG n.31/2018) come controlli supplementari (come previsti dal par. 8.5.2 dell'Allegato D alla DAG n.52/2016.

CONSIDERATO che:

- a seguito delle risultanze relative all'esecuzione delle analisi in contraddittorio di cui alla DAG n. 31/2018 è stata data comunicazione di preavviso di rigetto alle ditte interessate ai sensi della Legge n. 241/90 e che sono pervenute controdeduzioni da parte di taluni richiedenti;
- con nota prot. AOO_180/0037368 del 19/6/2019 è stato trasmesso alla ditta Pepe Marilena il preavviso di rigetto ex art. 10 della Legge 241/90 relativo alla domanda di sostegno n. 64240257788.
- a seguito del mancato accoglimento delle controdeduzioni, inoltrate tramite PEC dalla ditta Pepe Marilena in data 4 luglio 2019, con nota prot. n. A00_180/0065744 del 16.09.2019 è stato trasmesso alla ditta il provvedimento conclusivo di rigetto della DdS n. 64240257788.

VISTO il ricorso presentato dall'Azienda Agricola Marilena Pepe innanzi al TAR per la Puglia – Sede di Bari avverso la determinazione di rigetto prot. n. AOO_180/0065744 del 16.09.2019, nonché, ove occorra, di tutti gli atti presupposti, connessi e consequenziali.

VISTA la sentenza del TAR PUGLIA, sede di Bari, Sez. III, n. 1132/2020 pubblicata il 05/09/2020, notificata il 9 successivo, con la quale l'Autorità Giudicante ha respinto sia il ricorso introduttivo che i motivi aggiunti avverso la DAdG n. 408 del 21.11.2019 proposti dalla sig.ra Pepe Marilena.

VISTO il ricorso in appello presentato dall'Azienda Agricola Marilena Pepe innanzi al Consiglio di Stato (iscritto al n. 9055/2020 R.G.) per l'annullamento o riforma della sentenza emessa dal TAR Puglia, Sede di Bari, n. 1132/2020.

VISTA la sentenza n. 6994/2022, notificata il 5 settembre 2022, con la quale il Consiglio di Stato in sede giurisdizionale, ha accolto l'appello e, per l'effetto, ha annullato gli atti impugnati con il ricorso di primo grado, compensando le spese di giudizio.

TENUTO CONTO che occorre dare puntuale esecuzione al *dictum* del Giudice Amministrativo.

Pertanto, preso atto di quanto innanzi riportato, si ritiene di dover:

- ammettere agli aiuti della Misura 10 - Sottomisura 10.1 - Operazione 10.1.2 "*Incremento sostanza organica e difesa dei suoli*" – Bando 2016 la domanda di sostegno (DdS) n. 64240257788 presentata dall'Azienda Agricola Marilena Pepe;
- notificare il presente provvedimento all'Organismo Pagatore AGEA per gli adempimenti correlati;
- incaricare il Servizio Territoriale di Bari, competente per territorio:
    - ad inviare copia del presente provvedimento all'Azienda Agricola Marilena Pepe, da notificare a mezzo raccomandata A.R. o a mezzo Posta Elettronica Certificata (PEC);
    - all'esecuzione dell'istruttoria delle domande di pagamento quinquennali presentate dall'Azienda Agricola Marilena Pepe, per il tramite del portale Sian;
- precisare che l'ammissione agli aiuti e la relativa liquidazione è condizionata all'esito favorevole dell'istruttoria eseguita nel portale Sian, nonché al rispetto degli obblighi e degli impegni previsti nel quinquennio;

– confermare quanto altro stabilito nell'Avviso approvato con DAG n. 52 del 5 aprile 2016 e pubblicato nel BURP n. 42 del 14/04/2016, nonché nei provvedimenti integrativi.

ADEMPIMENTI CONTABILI
(ai sensi del D.Lgs n. 118/2011 e s.m.i.)

Il presente provvedimento non comporta alcun mutamento qualitativo e quantitativo di entrata o di spesa né a carico del bilancio regionale né a carico di Enti per i cui debiti i creditori potrebbero rivalersi sulla Regione Puglia e dallo stesso non scaturiranno oneri di natura finanziaria per la Regione Puglia, e pertanto non va trasmesso alla Sezione Bilancio e Ragioneria.

I sottoscritti attestano che il procedimento istruttorio assegnato è stato espletato nel rispetto della vigente normativa regionale, statale e comunitaria e che il presente schema di provvedimento è conforme alle risultanze istruttorie.

Il Responsabile dell'operazione 10.1.2:
Dott. Marcello Scarpino

Il Responsabile di Raccordo delle Misure a superficie:

Dott. Giuseppe Clemente

Tutto ciò premesso, ritenuto di dover provvedere in merito

DETERMINA

- **di prendere atto** di quanto indicato nelle premesse e che qui si intendono integralmente riportate;
- **di ammettere** agli aiuti della Misura 10 - Sottomisura 10.1 - Operazione 10.1.2 "*Incremento sostanza organica e difesa dei suoli*" – Bando 2016 la domanda di sostegno (DdS) n. 64240257788 presentata dall'Azienda Agricola Marilena Pepe;
- **di notificare** il presente provvedimento all'Organismo Pagatore AGEA per gli adempimenti correlati;
- **di incaricare** il Servizio Territoriale di Bari, competente per territorio:
  - ad inviare copia del presente provvedimento all'Azienda Agricola Marilena Pepe, da notificare a mezzo raccomandata A.R. o a mezzo Posta Elettronica Certificata (PEC);
  - all'esecuzione dell'istruttoria delle domande di pagamento quinquennali presentate dall'Azienda Agricola Marilena Pepe, per il tramite del portale Sian;
- **di precisare** che l'ammissione agli aiuti e la relativa liquidazione è condizionata all'esito favorevole dell'istruttoria eseguita nel portale Sian, nonché al rispetto degli obblighi e degli impegni previsti nel quinquennio;

– **di confermare** quanto altro stabilito nell'Avviso approvato con DAG n. 52 del 5 aprile 2016 e pubblicato nel BURP n. 42 del 14/04/2016, nonché nei provvedimenti integrativi;

- **di dare atto** che il presente provvedimento:
  - è immediatamente esecutivo:
  - sarà pubblicato nel Bollettino Ufficiale della Regione Puglia;
  - sarà disponibile nel sito ufficiale della Regione Puglia www.psr.regione.puglia.it;
  - sarà trasmesso ad AGEA- Ufficio Sviluppo Rurale;
  - sarà trasmesso in copia conforme all'originale alla Segreteria della Giunta Regionale;

- sarà trasmesso in copia all'Assessore alle Risorse Agroalimentari;
- è composto da n. 5 (cinque) facciate vidimate e timbrate in formato digitale ed è adottato in originale.

La Dirigente della Sezione Attuazione Programmi Comunitari
per l'Agricoltura
(Dott.ssa Mariangela LOMASTRO)

DETERMINAZIONE DEL DIRIGENTE SEZIONE ATTUAZIONE DEI PROGRAMMI COMUNITARI PER L'AGRICOLTURA 3 ottobre 2022, n. 698

PSR 2014/2022 della Puglia - Sottomisura 5.2 "Sostegno a investimenti per il ripristino terreni agricoli e potenziale produttivo danneggiato da calamità naturali, avversità atmosferiche ed eventi catastrofici" - TERMINE DI ULTIMAZIONE DEGLI INTERVENTI - ULTERIORI DISPOSIZIONI.

La Dirigente della Sezione Attuazione dei programmi comunitari per l'agricoltura

VISTI gli articoli 4 e 5 della L.R. n. 7/1997;

VISTA la Deliberazione della Giunta Regionale (DGR) n. 3261 del 28/07/1998, in attuazione della legge regionale n. 7 del 04/02/1997 e del D.Lgs. n. 29 del 03/02/1993 e s.m.i., che detta le direttive per la separazione delle attività di direzione politica da quelle di gestione amministrativa;

VISTI gli articoli 4 e 16 del D.Lgs. 165/2001 e ss.mm.ii.;

VISTO il Regolamento attuativo della Legge Regionale n. 15 del 20/06/2008 "Principi e linee guida in materia di trasparenza dell'attività amministrativa nella Regione Puglia";

VISTO l'articolo 32 della Legge n. 69 del 18/06/2009 che prevede l'obbligo di sostituire la pubblicazione tradizionale all'Albo ufficiale con la pubblicazione di documenti digitali sui siti informatici;

VISTO l'articolo 18 del D.Lgs. 196/2003 "Codice in materia di protezione dei dati personali" in merito ai Principi applicabili ai trattamenti effettuati dai soggetti pubblici;

VISTO il D.Lgs. n. 33 del 14/03/2013;

VISTO il Regolamento Regionale n. 13 del 04/06/2015, pubblicato nel Bollettino Ufficiale della Regione Puglia (BURP) n. 78 del 05/06/2015, che disciplina il procedimento amministrativo;

VISTO il Decreto del Presidente della Giunta Regionale n. 443 del 31/07/2015, pubblicato nel BURP n. 109 del 03/08/2015 e s.m.i.;

VISTA la DGR n. 1974 del 07/12/2020 di Approvazione Atto di Alta Organizzazione. Modello Organizzativo "MAIA 2.0";

VISTA la Legge 7 agosto 1990, n. 241 "Nuove norme in materia di Procedimento Amministrativo e Diritto di accesso ai documenti amministrativi" e ss.mm.ii.;

VISTE le linee guida per la gestione degli atti dirigenziali come documenti originali informatici con il sistema CIFRA1, trasmesse dal Segretariato Generale della Giunta regionale con nota protocollo A00_22 n. 652 del 31/03/2020;

VISTA la Deliberazione n. 1576 del 30/09/2021 con la quale la Giunta regionale della Puglia ha conferito, tra gli altri, alla dott.ssa Mariangela Lomastro l'incarico di direzione della Sezione Attuazione dei programmi comunitari per l'agricoltura;

VISTA la Determinazione della Dirigente della Sezione Attuazione dei programmi comunitari per l'agricoltura n. 429 del 29/06/2022 con la quale è stato conferito con decorrenza 01 luglio 2022 – 30 giugno 2023, tra gli altri, al dott. Fernando Ratta l'incarico di Responsabile della Misura 5 "Ripristino del potenziale produttivo agricolo danneggiato da calamita naturali e da eventi catastrofici e introduzione di adeguate misure di prevenzione" del PSR 2014/2022 della Puglia;

Sulla base dell'istruttoria espletata dal Responsabile della Misura 5 si relaziona quanto segue.

VISTO il Regolamento (UE) n. 1305/2013 e s.m.i., concernente il sostegno allo sviluppo rurale da parte del Fondo Europeo Agricolo per lo Sviluppo Rurale (FEASR) che abroga il Regolamento (CE) n. 1698/2005 del Consiglio;

VISTA la Decisione della Commissione Europea del 24 novembre 2015, C (2015) 8412 che approva il Programma di Sviluppo Rurale della Regione Puglia per il periodo di programmazione 2014/2020 ai fini della concessione di un sostegno da parte del FEASR;

VISTA la DGR n. 2424 del 30/12/2015, pubblicata nel BURP n. 3 del 19/01/2016, avente ad oggetto "*Programma di Sviluppo Rurale della Regione Puglia 2014-2020 Approvazione definitiva e presa d'atto della Decisione della Commissione Europea del 24 novembre 2015, C (2015) 8412*";

VISTE le Decisioni di esecuzione della Commissione Europea nn. C(2017) 499 del 25/01/2017, C(2017) 3154 del 05/05/2017, C(2017) 5454 del 27/07/2017, C(2017) 7387 del 31/10/2017, C(2018) 5917 del 06/09/2018, C(2019) 9243 del 16/12/2019, C(2020) 8283 del 20/11/2020, C(2021) 2595 del 09/04/2021, C(2021) 7246 del 30/09/2021 e C(2022) 6084 del 19/08/2022 che approvano la modifica del PSR della Puglia ai fini della concessione di un sostegno da parte del FEASR;

VISTO il Regolamento (UE) 2020/2220 del Parlamento Europeo e del Consiglio che ha prorogato la durata del periodo di programmazione 2014-2020 fino al 31 dicembre 2022;

VISTA la Deliberazione n. 24 del 29/09/2004 del Comitato Interministeriale per la Programmazione Economica (CIPE) in attuazione della Legge n. 144 del 7 maggio 1999 e s.m.i. relativa all'implementazione del sistema del Codice Unico di Progetto (CUP) di investimento pubblico;

VISTO il Regolamento (UE) del Parlamento europeo e del Consiglio n.2393 del 13/12/2017, che modifica i Regolamenti (UE) n.1305/2013, n.1306/2013, n.1307/2013, n.1308/2013 e n.652/2014;

VISTI i criteri di selezione approvati dal Comitato di Sorveglianza del PSR Puglia 2014/2020 in data 16/03/2016 e con Determinazione dell'Autorità di Gestione (DAdG) n. 191 del 15/06/2016, così come modificati ed integrati;

VISTA la scheda della Misura 5 "Ripristino del potenziale produttivo agricolo danneggiato da calamità naturali e da eventi catastrofici e introduzione di adeguate misure di prevenzione" – Sottomisura 5.2 "Sostegno a investimenti per il ripristino terreni agricoli e potenziale produttivo danneggiato da calamità naturali, avversità atmosferiche ed eventi catastrofici";

VISTA la DAdG n. 119 del 24/05/2018 pubblicata nel BURP n. 73 del 31/05/2018, così come modificata ed integrata, con la quale è stato approvato l'Avviso pubblico per la presentazione delle DdS di cui alla Sottomisura 5.2 (di seguito per brevità 'Avviso');

VISTA la DAdG n. 274 del 10/12/2018, pubblicata nel BURP n. 158 del 13/12/2018, con la quale è stata approvata la graduatoria delle DdS ammissibili all'istruttoria tecnico-amministrativa, costituita da n. 1004 ditte, e sono stati ammessi alla fase di verifica delle condizioni di ammissibilità e di istruttoria tecnico-amministrativa i progetti collocati nella stessa, dalla posizione 1 alla posizione 426 compresa;

VISTA la DAdG n. 293 del 20/12/2018, pubblicata nel BURP n. 163 del 27/12/2018, con la quale è stata modificata la DAdG n. 274/2018 e fornite precisazioni relative al paragrafo 8 dell'Avviso pubblico di cui alla DAdG n. 119/2018;

VISTA la DAdG n. 11 del 01/02/2019, pubblicata nel BURP n. 15 del 07/02/2019, con la quale sono stati assegnati ulteriori € 6.000.000,00 alla sottomisura 5.2 e sono stati ammessi alla fase di verifica delle condizioni di ammissibilità e di istruttoria tecnico-amministrativa i progetti collocati nella graduatoria dalla posizione 427 alla posizione 536 compresa;

VISTA la DAdG n. 254 del 06/08/2019 con la quale, tra l'altro, è stato stabilito di ammettere alla fase di istruttoria tecnico-amministrativa tutte le n. 1004 DdS presentate dalle ditte, così come riportate nella graduatoria approvata con DAdG 274/2018 e pubblicata nel BURP 158/2018, nelle more della modifica del piano finanziario della Misura 5 del PSR 2014/2020, a seguito dell'assegnazione di risorse nazionali e regionali rinvenenti rispettivamente dai fondi FSC e dalle risorse liberate residue del POR Puglia FEOGA 2000/2006;

VISTA la chiusura della procedura di consultazione scritta del Comitato di Sorveglianza, di cui alla nota

protocollo AOO_001/PSR – 31/10/2019 n. 3044, che ha adottato la rimodulazione finanziaria delle Misure 4 e 5 nonché l'intervenuta formalizzazione della proposta di modifica del PSR Puglia 2014/2020 alla Direzione Generale dell'Agricoltura e dello Sviluppo Rurale (DG AGRI) della Commissione Europea in data 31/10/2019;

VISTA la DAdG n. 76 del 19/02/2020 pubblicata nel BURP n. 29 del 05/03/2020, con la quale è stata approvata la Disciplina delle Varianti;

VISTA la DAdG n. 147 del 17/03/2021 con la quale è stato prorogato, per tutti i provvedimenti di concessione degli aiuti già approvati a tale data, il termine di ultimazione dei lavori al 30/11/2021 e sono state stabilite ulteriori specificazioni operative;

VISTA la DAdG n. 290 del 12/10/2021 con la quale è stato modificato:

- la modalità di erogazione dell'aiuto concesso, prevedendo anche il rilascio della domanda di pagamento di acconto su Stato Avanzamento Lavori (SAL) e stabilito per alcune fattispecie la presentazione della stessa entro il 10/11/2021;

- il termine per l'ultimazione dei lavori per i beneficiari che abbiano presentato una domanda di variante. Tale termine è stato prorogato di 90 giorni dalla data di approvazione della variante, se il reimpianto è previsto su particelle non soggette a vincoli, altrimenti il termine è stato prorogato di 180 giorni dalla data di approvazione della variante, se il reimpianto è previsto su particelle soggette a vincoli;

VISTA DAdG n. 349 del 29/10/2021 con la quale è stata introdotta e disciplinata la categoria degli "Adattamenti Tecnici";

VISTA la DAdG n. 467 del 17/12/2021 con la quale è stato prorogato al 30/04/2022 il termine per l'ultimazione dei lavori stabilito con la DAdG n. 147 del 17/03/2021 e sono stati confermati, per i beneficiari che hanno fatto richiesta di variante, i termini stabiliti per la conclusione dei lavori con la DAdG n. 290/2021;

CONSIDERATO che:

- tutti gli interventi finanziati nell'ambito della Misura 5 del PSR 2014/2022 della Puglia sono finalizzati a ripristinare il potenziale produttivo agricolo danneggiato da calamità naturali e da eventi catastrofici e ad introdurre adeguate misure di prevenzione;

- alcuni beneficiari degli aiuti non sono riusciti a completare gli interventi finanziati e/o a rendicontare la spesa sostenuta entro i termini stabiliti nella DAdG n. 290/2021 e nella DAdG n. 467/2021;

- alcuni beneficiari degli aiuti per i quali era stato stabilito con la DAdG 290/2021 la presentazione della domanda di pagamento di acconto su SAL entro il 10/11/2021 non hanno proceduto alla presentazione;

- alcuni beneficiari non hanno chiesto in tempo utile la concessione di una proroga al termine di ultimazione stabilito nell'atto di concessione;

- il rallentamento nell'avvio dei lavori e la mancata conclusione degli stessi nei termini precedentemente stabiliti è dovuta alla difficoltà di acquisire le piante di olivo di varietà tolleranti/resistenti certificate, nonché per il protrarsi dell'emergenza sanitaria COVID-19 che ha anche causato un rallentamento nell'esecuzione degli interventi;

- per la difficoltà a reperire la mano d'opera specializzata per effettuare le operazioni colturali di espianto delle piante danneggiate e reimpianto delle nuove varietà di olivo tolleranti/resistenti i lavori si stanno svolgendo con lentezza;

- per quanto innanzi sono pervenute tramite PEC al Responsabile della Sottomisura 5.2 diverse richieste di proroga del termine stabilito per l'ultimazione degli interventi;

PRESO atto delle difficoltà che hanno impedito a diversi beneficiari della Sottomisura 5.2 di presentare la domanda di pagamento di acconto su SAL nel termine stabilito con la DAdG n.290/2021 e ad altri beneficiari di concludere gli interventi nel rispetto dei termini stabiliti dalle DAdG n. 290/2021 e n. 467/2021.

RITENUTO che:

- per accelerare la realizzazione dei lavori ed il completamento degli stessi entro il più breve tempo possibile, risulta opportuno:
  - consentire alle ditte beneficiare che non hanno presentato la domanda di acconto su SAL nel termine (10/11/2021) stabilito con la DAdG n. 290/2021, la presentazione di tale domanda entro il 31/10/2022;
  - stabilire per tutte le restanti ditte beneficiarie che non rientrano nella fattispecie precedente che devono presentare la domanda di pagamento di acconto su SAL entro il 31/10/2022;
  - l'avvenuta presentazione della domanda di pagamento di acconto su SAL, in entrambi i casi precedentemente descritti, costituisce condizione per la concessione della proroga richiesta. Tale condizione risulta soddisfatta qualora dalla documentazione allegata alla relazione tecnica, prevista a corredo della richiesta di proroga, si evince che gli interventi ammessi ai benefici sono stati nel frattempo completati;
- risulta necessario concedere una ulteriore e definitiva proroga del termine di conclusione dei lavori e per la presentazione della domanda di pagamento del saldo per il tempo strettamente necessario, a condizione che la ditta beneficiaria abbia rispettato quanto innanzi previsto.

Per quanto innanzi riportato, si propone di stabilire che:

- i termini finali di ultimazione dei lavori stabiliti con la DAdG n. 290 del 12/10/2021 e con la DAdG n. 467 del 17/12/2021 potranno essere prorogati per il tempo strettamente necessario a completare gli interventi ammessi al finanziamento e, solo in casi eccezionali debitamente motivati, non oltre il 30/04/2023;
- la domanda di pagamento del saldo, corredata da tutta la documentazione prevista, dovrà essere rilasciata entro e non oltre 30 giorni dal termine stabilito per la conclusione dei lavori;
- la richiesta di proroga deve essere debitamente motivata e corredata da **una relazione tecnica sullo stato di avanzamento degli interventi comprovato da fatture di acquisto delle piante di olivo e dai relativi bonifici di pagamento, con l'indicazione del cronoprogramma di esecuzione degli interventi a farsi**;
- le richieste di proroga già presentate e non ancora istruite devono essere adeguate a quanto disposto con il presente provvedimento ovvero integrate dalla relazione tecnica sullo stato di avanzamento degli interventi, comprovato da fatture di acquisto delle piante di olivo e dai relativi bonifici di pagamento, con l'indicazione del cronoprogramma di esecuzione degli interventi a farsi;
- la richiesta di proroga, corredata dalla relazione tecnica comprensiva degli allegati come innanzi descritti, deve essere inviata a mezzo Posta Elettronica Certificata (PEC) al seguente indirizzo calamitaeagroambiente.psr@pec.rupar.puglia.it;
- nel caso di richiesta di proroga da parte di ditta beneficiaria che non ha rilasciato nel portale SIAN DdP di acconto su SAL entro il 10/11/2021, come stabilito nella DAdG n.290/2021, la stessa

deve presentare la DdP di acconto su SAL entro il 31/10/2022 ed entro 10 giorni dal rilascio della stessa dovrà inviare la copia della DdP al Responsabile della Misura 5 all'indirizzo di PEC calamitaeagroambiente.psr@pec.rupar.puglia.it;

- nel caso di richiesta di proroga da parte di ditta beneficiaria per la quale il termine per la conclusione dei lavori era stato prorogato a 90/180 giorni dalla data della comunicazione di approvazione della domanda di variante, senza prevedere alcun termine di presentazione della DdP di acconto su SAL, come stabilito nella DAdG n. 290/2021, nonché di ditta beneficiaria compresa nell'allegato alla DAdG n. 193/2021 di concessione degli aiuti, la stessa deve presentare la DdP di acconto su SAL entro il 31/10/2022 ed entro 10 giorni dal rilascio della stessa dovr**à** inviare la copia della DdP al Responsabile della Misura 5 all'indirizzo di PEC calamitaeagroambiente.psr@pec.rupar.puglia.it;

- l'avvenuta presentazione della domanda di pagamento di acconto su SAL costituisce condizione per la concessione della proroga richiesta. Tale condizione risulta soddisfatta qualora dalla documentazione allegata alla relazione tecnica prevista a corredo della richiesta di proroga si evince che gli interventi ammessi ai benefici sono stati nel frattempo completati;

- la DdP di acconto su SAL deve essere di importo compreso tra il 30% e il 40% dell'aiuto concesso e deve essere corredata da una relazione tecnica che descriva le operazioni già eseguite, dalla/e fattura/e di acquisto delle piante di olivo di varietà tolleranti/resistenti alla *Xylella Fastidiosa* in numero non inferiore al 30-40% del totale di piante autorizzate all'espianto/reimpianto, dal passaporto fitosanitario, dal bonifico/i di pagamento e relative quietanze liberatorie e da quanto altro previsto per le DdP di acconto su SAL. La fatturazione delle piante deve essere effettuata in conformità a quanto stabilito con le DAdG n. 54/2021 e n. 171/2021;

- l'Amministrazione procedente istruirà le richieste di proroga nel rispetto di quanto disposto con il presente atto e, all'esito dell'istruttoria, il responsabile del procedimento comunicherà con nota scritta, al beneficiario e per conoscenza al consulente tecnico, il nuovo termine di ultimazione degli interventi commisurato al tempo strettamente necessario per completare gli interventi finanziati oppure il motivo di non accoglimento della richiesta di proroga;

- qualora non dovesse risultare rispettato quanto disposto con il presente atto l'Amministrazione procedente comunicherà al beneficiario e per conoscenza al consulente tecnico, ai sensi dell'articolo 7 della Legge 241/1990 e ss.mm.ii., l'avvio del procedimento di decadenza dai benefici concessi e darà seguito, se del caso, all'adozione degli adempimenti conseguenti;

- resta confermato quanto altro stabilito nell'Avviso e nei successivi provvedimenti attuativi dello stesso;

- pubblicare il presente provvedimento nel sito internet https://psr.regione.puglia.it del PSR 2014/2022 della Puglia e nel BURP al fine di informare i beneficiari interessati;

- stabilire che la pubblicazione del presente atto nel sito https://psr.regione.puglia.it del PSR 2014/2022 della Puglia e nel BURP assume valore di notifica nei confronti dei beneficiari interessati;

VERIFICA AI SENSI DEL REGOLAMENTO UE n. 679/2016 e DEL D. Lgs n. 196/2003, COME MODIFICATO DAL D. Lgs. n. 101/2018

Garanzie di riservatezza

La pubblicazione dell'atto all'albo, salve le garanzie previste dalla Legge n.241/1990 in tema di accesso ai documenti amministrativi, avviene nel rispetto della tutela della riservatezza dei cittadini secondo quanto disposto dal Regolamento UE n.679/2016 in materia di protezione dei dati personali, nonché dal D. Lgs.

n.196/2003 così come modificato dal D._Lgs. n.101/2018, ed ai sensi del vigente Regolamento Regionale n.5/2006 per il trattamento dei dati sensibili e giudiziari.

Ai fini della pubblicità legale, l'atto destinato alla pubblicazione è redatto in modo da evitare la diffusione di dati personali identificativi non necessari ovvero il riferimento a dati sensibili; qualora tali dati fossero indispensabili per l'adozione dell'atto, essi sono trasferiti in documenti separati, esplicitamente richiamati.

ADEMPIMENTI CONTABILI AI SENSI DEL D. Lgs. n. 118/2011 e ss.mm.ii.

Il presente provvedimento non comporta alcun mutamento qualitativo e quantitativo di entrata o di spesa né a carico del bilancio regionale né a carico di Enti per i cui debiti i creditori potrebbero rivalersi sulla Regione Puglia e che è escluso ogni onere aggiuntivo rispetto a quelli già autorizzati a valere sullo stanziamento previsto dal bilancio regionale.

Il sottoscritto attesta che il procedimento istruttorio affidatogli, è stato espletato nel rispetto delle norme vigenti e che il presente schema di determinazione è conforme alle risultanze istruttorie.

Il Responsabile della Misura 5
(dott. Fernando Ratta)

Tutto ciò premesso, per le motivazioni sopra riportate, che vengono condivise, ritenuto di adottare la predetta proposta

DETERMINA

di prendere atto di quanto indicato nelle premesse, che qui si intendono integralmente riportate;

di stabilire che:

- i termini finali di ultimazione dei lavori stabiliti con la DAdG n. 290 del 12/10/2021 e con la DAdG n. 467 del 17/12/2021 potranno essere prorogati per il tempo strettamente necessario a completare gli interventi ammessi al finanziamento e, solo in casi eccezionali debitamente motivati, non oltre il 30/04/2023;
- la domanda di pagamento del saldo, corredata da tutta la documentazione prevista, dovrà essere rilasciata entro e non oltre 30 giorni dal termine stabilito per la conclusione dei lavori;
- la richiesta di proroga deve essere debitamente motivata e corredata da **una relazione tecnica sullo stato di avanzamento degli interventi comprovato da fatture di acquisto delle piante di olivo e dai relativi bonifici di pagamento, con l'indicazione del cronoprogramma di esecuzione degli interventi a farsi**;
- le richieste di proroga già presentate e non ancora istruite devono essere adeguate a quanto disposto con il presente provvedimento ovvero integrate dalla relazione tecnica sullo stato di avanzamento degli interventi, comprovato da fatture di acquisto delle piante di olivo e dai relativi bonifici di pagamento, con l'indicazione del cronoprogramma di esecuzione degli interventi a farsi;
- la richiesta di proroga, corredata dalla relazione tecnica comprensiva degli allegati come innanzi descritti, deve essere inviata a mezzo Posta Elettronica Certificata (PEC) al seguente indirizzo calamitaeagroambiente.psr@pec.rupar.puglia.it;
- nel caso di richiesta di proroga da parte di ditta beneficiaria che non ha rilasciato nel portale SIAN DdP di acconto su SAL entro il 10/11/2021, come stabilito nella DAdG n.290/2021, la stessa deve presentare la DdP di acconto su SAL entro il 31/10/2022 ed entro 10 giorni dal rilascio della stessa dovrà inviare la copia della DdP al Responsabile della Misura 5 all'indirizzo di PEC calamitaeagroambiente.psr@pec.rupar.puglia.it;

- nel caso di richiesta di proroga da parte di ditta beneficiaria per la quale il termine per la conclusione dei lavori era stato prorogato a 90/180 giorni dalla data della comunicazione di approvazione della domanda di variante, senza prevedere alcun termine di presentazione della DdP di acconto su SAL, come stabilito nella DAdG n. 290/2021, nonché di ditta beneficiaria compresa nell'allegato alla DAdG n. 193/2021 di concessione degli aiuti, la stessa deve presentare la DdP di acconto su SAL entro il 31/10/2022 ed entro 10 giorni dal rilascio della stessa dovrà inviare la copia della DdP al Responsabile della Misura 5 all'indirizzo di PEC calamitaeagroambiente.psr@pec.rupar.puglia.it;
- l'avvenuta presentazione della domanda di pagamento di acconto su SAL costituisce condizione per la concessione della proroga richiesta. Tale condizione risulta soddisfatta qualora dalla documentazione allegata alla relazione tecnica prevista a corredo della richiesta di proroga si evince che gli interventi ammessi ai benefici sono stati nel frattempo completati;
- la DdP di acconto su SAL deve essere di importo compreso tra il 30% e il 40% dell'aiuto concesso e deve essere corredata da una relazione tecnica che descriva le operazioni già eseguite, dalla/e fattura/e di acquisto delle piante di olivo di varietà tolleranti/resistenti alla *Xylella Fastidiosa* in numero non inferiore al 30-40% del totale di piante autorizzate all'espianto/reimpianto, dal passaporto fitosanitario, dal bonifico/i di pagamento e relative quietanze liberatorie e da quanto altro previsto per le DdP di acconto su SAL. La fatturazione delle piante deve essere effettuata in conformità a quanto stabilito con le DAdG n. 54/2021 e n. 171/2021;
- l'Amministrazione procedente istruirà le richieste di proroga nel rispetto di quanto disposto con il presente atto e, all'esito dell'istruttoria, il responsabile del procedimento comunicherà con nota scritta, al beneficiario e per conoscenza al consulente tecnico, il nuovo termine di ultimazione degli interventi commisurato al tempo strettamente necessario per completare gli interventi finanziati oppure il motivo di non accoglimento della richiesta di proroga;
- qualora non dovesse risultare rispettato quanto disposto con il presente atto l'Amministrazione procedente comunicherà al beneficiario e per conoscenza al consulente tecnico, ai sensi dell'articolo 7 della Legge 241/1990 e ss.mm.ii., l'avvio del procedimento di decadenza dai benefici concessi e darà seguito, se del caso, all'adozione degli adempimenti conseguenti;
- resta confermato quanto altro stabilito nell'Avviso e nei successivi provvedimenti attuativi dello stesso;
- pubblicare il presente provvedimento nel sito internet https://psr.regione.puglia.it del PSR 2014/2022 della Puglia e nel BURP al fine di informare i beneficiari interessati;
- stabilire che la pubblicazione del presente atto nel sito https://psr.regione.puglia.it del PSR 2014/2022 della Puglia e nel BURP assume valore di notifica nei confronti dei beneficiari interessati;
- dare atto che il presente provvedimento
  - sarà disponibile nel sito internet www.psr.regione.puglia.it;
  - sarà trasmesso alla Segreteria della Giunta Regionale;
  - sarà trasmesso all'Assessore alle Risorse Agroalimentari;
  - sarà pubblicato all'albo telematico della Regione Puglia e nella sezione Amministrazione Trasparente del sito www.regione.puglia.it;
  - sarà pubblicato nel BURP;
  - **è composto da n.** 8 (otto) facciate ed è firmato e adottato in formato digitale.

La Dirigente della Sezione
dott.ssa Mariangela Lomastro

DETERMINAZIONE DEL DIRIGENTE SEZIONE COMPETITIVITÀ DELLE FILIERE AGROALIMENTARI 29 settembre 2022, n. 227

OCM Vino - "Misura Investimenti" - Campagna 2022-2023. Piano Nazionale di Sostegno Vitivinicolo - Reg. (UE) n. 1308/2013 - Regolamento delegato (Ue) n. 2016/1149 e Regolamento di esecuzione (Ue) n. 2016/1150 - D.M. n. 911 del 14 febbraio 2017 e successivi. Istruzioni Operative di Agea n. 39 del 27/04/2022. Avviso per la presentazione delle domande di aiuto relative alla Misura "Investimenti". Proroga termini per la presentazione delle domande di aiuto relative alla Misura "Investimenti" al 10 ottobre 2022.

Il Dirigente della Sezione Competitività Filiere Agroalimentari, sulla base dell'istruttoria effettuata dalla P.O. Promozione e Investimenti in Viticoltura, dott. Vito Luiso, confermata dal dirigente del Servizio, riferisce:

VISTI gli articoli 4 e 5 della L.R. n. 7/97;

VISTI gli artt. 4 e 16 del D. Lgs. 165/01;

VISTO l'art. 32 della legge 18 giugno 2009, n. 69, che prevede l'obbligo di sostituire la pubblicazione tradizionale all'Albo ufficiale con la pubblicazione di documenti digitali sui siti informatici;

VISTO l'art. 18 del D. Lgs 196/03, come novellato dal D.Lgs.101/2018 "Codice in materia di protezione dei dati personali" in merito ai principi applicabili ai trattamenti effettuati dai soggetti pubblici;

VISTA la Deliberazione di Giunta Regionale n. 1576 del 30/09/2021 "Conferimento incarichi di direzione delle Sezioni di Dipartimento ai sensi dell'articolo 22, comma 2, del decreto del Presidente della Giunta regionale 22 gennaio 2021 n. 22" che conferisce al Dott. Luigi Trotta l'incarico di direzione della Sezione Competitività delle Filiere Agroalimentari;

VISTO il Reg. (CE) n. Regolamento (UE) n. 1308/2013 del Consiglio del 17 dicembre 2013, recante "organizzazione comune dei mercati agricoli" che ha abrogato e sostituito il Regolamento (CE) n. 1234/07 del 22 ottobre 2007;

VISTO il Regolamento delegato (UE) n. 2016/1149 della Commissione del 15 aprile 2016, che integra il regolamento (UE) n.1308/2013 del Parlamento europeo e del Consiglio per quanto riguarda i programmi nazionali di sostegno del settore vitivinicolo e che modifica il regolamento (CE) n. 555/2008 della Commissione;

VISTO il Regolamento di esecuzione (UE) 2016/1150 della Commissione, del 15 aprile 2016, recante modalità di applicazione del regolamento (UE) n. 1308/2013 del Parlamento europeo e del Consiglio per quanto riguarda i programmi nazionali di sostegno al settore vitivinicolo;

VISTO Regolamento delegato (Ue) 2021/374 della Commissione del 27 gennaio 2021 che modifica il regolamento delegato (Ue) 2016/1149 all'art. 54;

VISTO Regolamento di esecuzione (UE) n. 2016/1150 della Commissione recante modalità di applicazione del regolamento (UE) n. 1308/2013 del Parlamento europeo e del Consiglio per quanto riguarda i programmi nazionali di sostegno del settore vitivinicolo;

VISTO il Regolamento (UE) n. 1303/2013 del Parlamento Europeo e del Consiglio del 17 dicembre 2013 recante disposizioni comuni sul Fondo europeo di sviluppo regionale, sul Fondo sociale europeo, sul Fondo di coesione, sul Fondo europeo agricolo per lo sviluppo rurale e sul Fondo europeo per gli affari marittimi e la pesca e disposizioni generali sul fondo europeo di sviluppo regionale, sul Fondo di coesione e sul Fondo europeo per gli affari marittimi e la pesca, (art. 71) rispetto degli impegni – verifica mantenimento impegno);

VISTO il Regolamento (CE) n. 555/2008 della Commissione del 27 giugno 2008 e s.m.i., recante modalità di applicazione del regolamento (CE) n. 479/2008 del Consiglio del 29 aprile 2008 relativo all'organizzazione comune del mercato vitivinicolo, in ordine ai programmi di sostegno, agli scambi con i paesi terzi, al potenziale produttivo e ai controlli nel settore vitivinicolo;

VISTO il Decreto del Ministro delle Politiche agricole alimentari e forestali del 14 febbraio 2017 n. 911, concernente disposizioni nazionali di attuazione del regolamento (UE) n. 1308/2013 del Consiglio e del Parlamento Europeo, e del regolamento delegato (UE) n. 2016/1149 e del regolamento di esecuzione (UE) n. 2016/1150, della Commissione per quanto riguarda l'applicazione della misura degli investimenti e s.m.i.;

VISTA la Circolare del Ministero delle Politiche agricole, alimentari e forestali del 2 febbraio 2022 n. 47389 recante le disposizioni nazionali relative all'articolo 5) "Disposizioni transitorie" comma 7) lettere a), b) e c) del regolamento (Ue) n. 2021/2117;

VISTA la Circolare Agea coordinamento dell'8 febbraio 2022 n. 9657 per quanto riguarda l'applicazione della Circolare del Ministero delle Politiche agricole, alimentari e forestali del 2 febbraio 2022 n. 47389 "Disposizioni transitorie";

VISTE le Istruzioni operative di Agea n. 39, prot. n. 0034125 del 27/04/2022. Campagna 2022/2023. Istruzioni operative relative alle modalità e condizioni per l'accesso all'aiuto comunitario, presentazione delle domande di aiuto e relativi criteri istruttori per l'ammissibilità e la finanziabilità all'aiuto, nonché modalità e condizioni per la presentazione delle domande di pagamento saldo, nell'ambito dei progetti per Investimenti di durata annuale e biennale e, per questi ultimi, delle domande di pagamento anticipo, oltre i relativi criteri istruttori per l'ammissibilità al pagamento.

VISTA la DDS n. 161 del 25/07/2022 con la quale è stato approvato l'avviso per la presentazione delle domande di aiuto relative alla Misura "Investimenti" – campagna 2022/2023;

CONSIDERATO che sono pervenute presso il Servizio richieste di proroga del termine del 30 settembre 2022 in cui vengono evidenziate le difficoltà per i richiedenti ai benefici nella predisposizione e compilazione delle domande sul portale SIAN, al fine di poter partecipare alla Misura "Investimenti" - campagna 2022/2023;

TENUTO CONTO che con le Istruzioni operative di Agea n. 39, prot. n. 0034125 del 27/04/2022, stabiliscono come termine ultimo di presentazione delle domande di aiuto da parte dei richiedenti il 15 novembre 2022;

Per quanto sopra riportato e di propria competenza, si propone di:

- stabilire che al fine dell'autorizzazione all'abilitazione, l'allegato 7 deve essere inviato in formato PDF/A e firmato digitalmente per mezzo pec al seguente indirizzo: vitivinicolo.regione@pec.rupar.puglia.it e all'indirizzo del responsabile delle utenze SIAN - responsabile.utenze.sian@regione.puglia.it, entro la scadenza del giorno 6 ottobre 2022. La PEC deve riportare nell'oggetto la seguente dicitura "AUTORIZZAZIONE DELEGA Misura Investimenti – Campagna 2022/2023 – Richiedente: Cognome e Nome ovvero Ragione sociale"
- stabilire che il termine ultimo per la presentazione telematica nel SIAN della domanda di aiuto è prorogato alla data del 10 ottobre 2022;
- stabilire che la stampa della domanda di aiuto presentata telematicamente nel SIAN corredata degli allegati e di tutti i documenti indicati nel presente avviso, a pena di irricevibilità, devono essere inviati in formato PDF/A singolarmente e ciascuno firmato digitalmente per mezzo di un'unica pec al seguente indirizzo: vitivinicolo.regione@pec.rupar.puglia.it entro la scadenza del 14 ottobre 2022;
- confermare quanto altro disposto con la DDS n. n. 161 del 25/07/2022, pubblicata sul BURP n. 87 del 04/08/2022;
- incaricare il Servizio Filiere Agricole Sostenibili e Multifunzionalità a trasmettere il provvedimento a:
  - Ministero delle Politiche Agricole Alimentari e Forestali;
  - AGEA Organismo Pagatore;
- dare atto che il presente provvedimento è immediatamente esecutivo.

VERIFICA ai sensi del Reg. (UE) n.679/2016 e del D.Lgs. n.196/2003
Garanzie alla riservatezza

La pubblicazione dell'atto sul BURP o sul sito istituzionale o all'albo, salve le garanzie previste dalla Legge n.241/90 in tema di accesso ai documenti amministrativi, avviene nel rispetto della tutela alla riservatezza dei cittadini, secondo quanto disposto dal Regolamento (UE) n.679/2016 in materia di protezione dei dati personali, nonché dal D.Lgs. n.196/2003, dal D.Lgs. n.101/2018 ed ai sensi del vigente regolamento regionale n.5/2006 per il trattamento dei dati sensibili e giudiziari.

Ai fini della pubblicità legale, l'atto destinato alla pubblicazione è redatto in modo da evitare la diffusione di dati personali identificativi non necessari ovvero il riferimento a dati sensibili; qualora tali dati fossero indispensabili per l'adozione dell'atto, essi sono trasferiti in documenti separati, esplicitamente richiamati.

Adempimenti contabili di cui alla L.R. n. 28/2001 e ss.mm.ii.e del D. Lgs. n. 118/2011 e ss.mm.ii

Il presente provvedimento non comporta alcun mutamento qualitativo o quantitativo di entrata o di spesa né a carico del bilancio regionale né a carico degli enti per i cui debiti i creditori potrebbero rivalersi sulla Regione ed è escluso ogni ulteriore onere aggiuntivo rispetto a quelli già autorizzati a valere sullo stanziamento previsto dal bilancio regionale.

I sottoscritti attestano che il procedimento istruttorio affidato è stato espletato nel rispetto della vigente normativa regionale, nazionale e comunitaria, e che il presente provvedimento, predisposto ai fini dell'adozione dell'atto finale, è conforme alle risultanze istruttorie.

Il responsabile P.O. Promozione e investimenti in viticoltura:
(dott. Vito Luiso)

Il dirigente del Servizio:
(dott.ssa Rossella Titano)

IL DIRIGENTE DELLASEZIONE

VISTI gli artt. 4, 5 e 6 della L.R. 4 febbraio 1997 n. 7;
VISTA la Deliberazione della Giunta regionale 3261 del 28 luglio 1998;
VISTI gli articoli 4 e 16 del D.Lgs 165 del 30/03/01;
Visto l'art. 32 della legge 18 giugno 2009, n. 69, che prevede l'obbligo di sostituire la pubblicazione tradizionale all'Albo ufficiale con la pubblicazione di documenti digitali sui siti informatici;
Visto l'art. 18 del D.Lgs. 196/03 "Codice in materia di protezione dei dati personali" in merito ai Principi applicabili ai trattamenti effettuati dai soggetti pubblici e il Regolamento (UE) 2016/679;

RITENUTO, per le motivazioni riportate nel succitato documento e che vengono condivise, di emanare il presente provvedimento;

DETERMINA

- di prendere atto di quanto indicato nelle premesse e che qui si intende integralmente riportato;
- di stabilire che al fine dell'autorizzazione all'abilitazione, l'allegato 7 deve essere inviato in formato PDF/A e firmato digitalmente per mezzo pec al seguente indirizzo:

vitivinicolo.regione@pec.rupar.puglia.it e all'indirizzo del responsabile delle utenze SIAN - responsabile.utenze.sian@regione.puglia.it, entro la scadenza del giorno 6 ottobre 2022. La PEC deve riportare nell'oggetto la seguente dicitura "AUTORIZZAZIONE DELEGA Misura Investimenti – Campagna 2022/2023 – Richiedente: Cognome e Nome ovvero Ragione sociale"

- di stabilire che il termine ultimo per la presentazione telematica nel SIAN della domanda di aiuto è prorogato alla data del 10 ottobre 2022;
- di stabilire che la stampa della domanda di aiuto presentata telematicamente nel SIAN corredata degli allegati e di tutti i documenti indicati nel presente avviso, a pena di irricevibilità, devono essere inviati in formato PDF/A singolarmente e ciascuno firmato digitalmente per mezzo di un'unica pec al seguente indirizzo: vitivinicolo.regione@pec.rupar.puglia.it entro la scadenza del 14 ottobre 2022;
- di confermare quanto altro disposto con la DDS n. n. 161 del 25/07/2022, pubblicata sul BURP n. 87 del 04/08/2022;
- incaricare il Servizio Filiere Agricole Sostenibili e Multifunzionalità a trasmettere il provvedimento a:
  - Ministero delle Politiche Agricole Alimentari e Forestali;
  - AGEA Organismo Pagatore;
- dare atto che il presente provvedimento è immediatamente esecutivo.

Il presente provvedimento:

a) è redatto in unico esemplare composto da n. 6 (sei) facciate;
b) è unicamente formato con mezzi informatici e firmato digitalmente sarà conservato, ai sensi delle Linee Guida del Segretario generale della Giunta Regionale prot. n. AOO_175/1875 del 28/05/2020, sul sistema documentale Diogene;
c) è immediatamente esecutivo;
d) sarà reso pubblico ai sensi dell'art. 20 comma 3 del Decreto del Presidente della Giunta Regionale n. 22/2021, mediante affissione per 10 giorni lavorativi a decorrere dalla data della sua adozione, all'Albo telematico della Regione Puglia;
e) non sarà trasmesso al Dipartimento risorse finanziarie e strumentali, personale e organizzazione in quanto non sussistono adempimenti contabili;
f) sarà pubblicato:
   - nella sezione "Amministrazione trasparente", sotto sezione "Provvedimenti dirigenti amministrativi" del sito www.regione.puglia.it;
   - nel sito filiereagroalimentari.regione.puglia.it Misure Piano Nazionale di Sostegno /misura Investimenti/campagna 2022-2023;
   - nel Bollettino Ufficiale della Regione Puglia;

Il Dirigente della Sezione
Competitività delle Filiere Agroalimentari
(dott. Luigi Trotta)

DETERMINAZIONE DEL DIRIGENTE SEZIONE COMPETITIVITÀ DELLE FILIERE AGROALIMENTARI 4 ottobre 2022, n. 232

Legge Regionale 6 agosto 2021 n. 29 recante "Disciplina dell'enoturismo" come modificata dalla legge regionale 4 marzo 2022, n. 3 e D.G.R. n. 804 del 6 giugno 2022 "Istituzione dell'Elenco degli operatori delle attività di enoturismo.

Approvazione delle linee guida e modulistica per la richiesta di iscrizione nell'Elenco regionale degli operatori delle attività di enoturismo.

Il Dirigente della Sezione Competitività Filiere Agroalimentari, sulla base dell'istruttoria effettuata dal Servizio Filiere agricole sostenibili e multifunzionalità, confermata dal Dirigente del medesimo Servizio, riferisce quanto segue:

VISTA la legge 7 agosto 1990, n. 241 e ss.mm.ii.;

VISTI gli artt. 4, 5 e 6 della L.R. 4 febbraio 1997 n. 7;

VISTA la Deliberazione della Giunta regionale 3261 del 28 luglio 1998;

VISTI gli articoli 4 e 16 del D.lgs 165 del 30/03/01;

VISTO l'art. 32 della legge 18 giugno 2009, n. 69, che prevede l'obbligo di sostituire la pubblicazione tradizionale all'Albo ufficiale con la pubblicazione di documenti digitali sui siti informatici;

VISTO il d.lgs. n. 33 del 14/03/2013 e ss.mm.ii. recante "Riordino della disciplina riguardante gli obblighi di pubblicità, trasparenza e diffusione delle informazioni da parte delle Pubbliche Amministrazioni";

VISTO Il D.Lgs 196/03 "Codice in materia di protezione dei dati personali" integrato con le modifiche introdotte dal D.Lgs. 101/2018 per l'adeguamento della normativa nazionale alle disposizioni del Regolamento (UE) 2016/679 (GPDR);

VISTI gli artt. 20 e 21 del Codice dell'Amministrazione Digitale (CAD), di cui al d.lgs n. 82/2005, come modificato dal d.lgs 13 dicembre 2017 n. 217;

VISTA la Deliberazione della Giunta Regionale n. 1974 del 07/12/2020 "Approvazione Atto di Alta Organizzazione. Modello Organizzativo "MAIA 2.0" pubblicata sul Bollettino Ufficiale della Regione Puglia n. 14 del 26.01.2021 recante approvazione del nuovo Modello Organizzativo regionale "MAIA 2.0", che sostituisce quello precedentemente adottato con D.G.R. n.1518/2015 pur mantenendone i principi e criteri ispiratori, ed il conseguente Decreto del Presidente della Giunta Regionale n.22 del 22 gennaio 2021 recante adozione dell'Atto di alta organizzazione connesso al suddetto Modello Organizzativo "MAIA 2.0";

VISTA la Deliberazione di Giunta Regionale n. 1576 del 30/09/2021 "Conferimento incarichi di direzione delle Sezioni di Dipartimento ai sensi dell'articolo 22, comma 2, del decreto del Presidente della Giunta regionale 22 gennaio 2021 n. 22" che conferisce al Dott. Luigi Trotta l'incarico di direzione della Sezione Competitività delle Filiere Agroalimentari

VISTE le "Linee guida per la gestione degli Atti Dirigenziali come documenti originali informatici con il sistema CIFRA1" aggiornate alla versione 10.3, trasmesse con nota AOO_175-1875 del 28 maggio 2020 dal Segretario Generale della Presidenza.

VISTO:

- la Legge n. 205 del 27 dicembre 2017 "Bilancio di previsione dello Stato per l'anno finanziario 2018 e bilancio pluriennale per il triennio 2018-2020", ed in particolare l'articolo 1, commi da 502 a 505.
- che la suindicata Legge 205/2017 definisce con il termine 'enoturismo' "*tutte le attività di conoscenza del vino espletate nel luogo di produzione, le visite nei luoghi di coltura, di produzione o di esposizione*

degli strumenti utili alla coltivazione della vite, la degustazione e la commercializzazione delle produzioni vinicole aziendali, anche in abbinamento ad alimenti, le iniziative a carattere didattico e ricreativo nell'ambito delle cantine".

- altresì, la suindicata Legge prevede che con decreto del Ministro delle Politiche agricole alimentari e forestali sono definiti linee guida e indirizzi in merito ai requisiti e agli standard minimi di qualità per l'esercizio dell'attività enoturistica.
- il Decreto del Ministro delle Politiche Agricole, alimentari, forestali e del turismo 12 marzo 2019 n. 2779, recante "Linee guida e indirizzi in merito ai requisiti e agli standard minimi di qualità per l'esercizio dell'attività enoturistica".
- il comma 3 dell'articolo 2 del D.M. 2779 del 12 marzo 2019, che recita: "Le Regioni e le Province autonome di Trento e Bolzano, in collaborazione con i Comuni che ricevono la Segnalazione Certificata di Inizio Attività, possono altresì istituire, provvedendo con le risorse umane, finanziarie e strumentali disponibili a legislazione vigente e comunque senza nuovi o maggiori oneri per la finanza pubblica, elenchi regionali degli operatori che svolgono attività enoturistiche.
- altresì, che la Regione Puglia, in armonia con gli indirizzi di politica agricola dell'Unione Europea e nazionale e con i programmi nazionali e regionali concernenti l'agricoltura, il territorio e l'ambiente, sostiene l'agricoltura anche mediante la promozione di idonee forme di multifunzionalità dell'impresa agricola e, in particolare, riconosce l'importanza delle origini e delle potenzialità del turismo del vino come fenomeno culturale ed economico capace di offrire opportunità per la crescita delle realtà vitivinicole regionali.
- la Legge Regionale 6 agosto 2021 n. 29 recante "Disciplina dell'enoturismo" come modificata dalla legge regionale 4 marzo 2022, n. 3;
- che il comma 1 dell'articolo 6 della l.r. 29/2021 prevede che "*La Giunta regionale con propria deliberazione, istituisce l'elenco regionale degli operatori che svolgono attività enoturistiche, contenente l'indicazione dei servizi offerti da ciascuna attività. L'elenco è tenuto dalla Struttura regionale competente in materia di agricoltura*".

- **TENUTO CONTO** *che la DGR del 6 giugno 2022 n. 804 "Istituzione dell'elenco degli operatori delle attività di enoturismo" prevede che i soggetti di cui al comma 1 dell'art. 2 della legge regionale 6 agosto 2021 n. 29, come modificata dalla legge regionale 4 marzo 2022, n. 3, in possesso dei requisiti stabiliti dalla legge, possono iscriversi all'elenco regionale secondo le modalità che saranno previste con determinazione dirigenziale del Dirigente della Sezione Competitività delle Filiere Agroalimentari;*

Tutto ciò premesso, **si propone**:

- **di approvare** le Linee Guida per l'iscrizione nell'elenco regionale degli operatori delle attività di enoturismo e il modello di Scia per l' iscrizione all'Elenco regionale degli operatori delle attività di enoturismo ai sensi della legge regionale *6 agosto 2021 n. 29 come modificata dalla legge regionale 4 marzo 2022, n. 3*, di cui all'ALLEGATO , costituito complessivamente da n. 8 (otto) facciate, facenti parte integrante e sostanziale del presente provvedimento.

VERIFICA AI SENSI DEL D.LGS. 196/03 E DEL REG. (U.E.) 679/2016
Garanzie alla riservatezza

La pubblicazione dell'atto sul B.U.R.P., nonché la pubblicazione all'Albo o sul sito istituzionale, salve le garanzie previste dalla legge 241/90 in tema di accesso ai documenti amministrativi, avviene nel rispetto della tutela alla riservatezza dei cittadini secondo quanto disposto dal Regolamento (U.E.) n.679/2016 in materia di protezione dei dati personali, nonché dal D.Lgs. 196/03 ss.mm.ii., ed ai sensi del vigente regolamento regionale n. 5/2006 per il trattamento dei dati sensibili e giudiziari, in quanto applicabile. Ai fini della pubblicità legale, il presente

atto è stato redatto in modo da evitare la diffusione di dati personali identificativi non necessari ovvero il riferimento alle particolari categorie di dati previste agli articoli 9 e 10 del succitato Regolamento U.E.

Adempimenti contabili di cui alla L.R. n. 28/2001 e ss.mm.ii. e del D. Lgs. n. 118/2011 e ss.mm.ii

Il presente provvedimento non comporta alcun mutamento quantitativo e qualitativo di entrata o di spesa né a carico del bilancio regionale né a carico di altri enti per i cui debiti i creditori potrebbero rivalersi sulla Regione e che è escluso ogni onere aggiuntivo rispetto a quelli già autorizzati a valere sullo stanziamento previsto dal bilancio regionale.

I sottoscritti attestano che il procedimento istruttorio è stato espletato nel rispetto della vigente normativa comunitaria, nazionale e regionale e che il presente atto è conforme alle risultanze istruttorie.

Il funzionario PO - dr. Carlo Giannico

Il dirigente del Servizio - dr.ssa Rossella Titano

IL DIRIGENTE DELLA SEZIONE COMPETITIVITÀ DELLE FILIERE AGROALIMENTARI

VISTA la proposta del Servizio Filiere agricole sostenibili e multifunzionalità e la relativa sottoscrizione;
VISTA la direttiva emanata con Deliberazione di Giunta Regionale n. 3261 del 28 luglio 98 in attuazione della legge regionale n. 7 del 4 febbraio 97 e del D.lgs. n. 29 del 3 febbraio 93, che detta le direttive per la separazione delle attività di direzione politica da quelle di gestione amministrativa;
RITENUTO, per le motivazioni sopra riportate, che vengono condivise, di adottare la predetta proposta;

DETERMINA

- di prendere atto e condividere tutto quanto in narrativa riportato e che qui si intende integralmente trascritto.

- di approvare le Linee Guida per l'iscrizione nell'elenco regionale degli operatori delle attività di enoturismo e il modello di Scia per l' iscrizione all'Elenco regionale degli operatori delle attività di enoturismo ai sensi della legge regionale 6 agosto 2021 n. 29 come modificata dalla legge regionale 4 marzo 2022, n. 3, di cui all'ALLEGATO, costituito da n. 8 facciate, facenti parte integrante e sostanziale del presente provvedimento .

Il presente provvedimento è:
- composto da n. 4 (quattro) facciate e dall'Allegato composto da 8 (otto) facciate;
- è unicamente formato con mezzi informatici e digitalmente firmato, e sarà conservato, ai sensi delle Linee Guida del Segretario generale della Giunta Regionale prot. n. AOO_175/1875 del 28/05/2020, sul sistema documentale Diogene;
- è immediatamente esecutivo;
- sarà reso pubblico ai sensi dell'art. 20 comma 3 del Decreto del Presidente della Giunta Regionale n. 22/2021, mediante affissione per 10 giorni lavorativi a decorrere dalla data di esecutività, all'Albo telematico della Regione Puglia;

- sarà pubblicato nella sezione "*Amministrazione trasparente*", sotto sezione *"Provvedimenti dirigenti amministrativi" del sito www.regione.puglia.it.*

Il Dirigente della Sezione
Competitività delle Filiere Agroalimentari
(dott. Luigi Trotta)

ALLEGATO

Il presente allegato è composto da 8 pagine
Luigi Trotta
04.10.2022 12:51:43
GMT+01:00
Il dirigente di Sezione dott. L. Trotta

LINEE GUIDA PER L'ISCRIZIONE NELL'ELENCO DEGLI OPERATORI DELLE ATTIVITÀ DI ENOTURISMO.
Legge Regionale 6 agosto 2021 n. 29 recante "Disciplina dell'enoturismo" come modificata dalla legge regionale 4 marzo 2022, n. 3.

Le presenti Linee guida definiscono i requisiti dei soggetti e il procedimento per l'iscrizione degli stessi nell'Elenco regionale degli operatori delle attività di enoturismo.

REQUISITI

1. **Requisiti soggettivi per l'iscrizione all'elenco regionale**

Possono esercitare l'attività di enoturismo:

- l'imprenditore agricolo, singolo o associato, di cui all'articolo 2135 del codice civile che svolge attività di vitivinicoltura;
- le cantine sociali cooperative e i loro consorzi alle quali i soci conferiscono i prodotti dei propri vigneti per la produzione, la lavorazione e la commercializzazione del vino;
- i consorzi di tutela dei vini a denominazione geografica e indicazione geografica;
- le cantine che svolgono attività di trasformazione e commercializzazione di prodotti vitivinicoli anche attraverso l'acquisizione della materia prima e/o del vino da terzi, regolarmente iscritte al Registro delle Imprese della Camera di Commercio, Industria, Artigianato e Agricoltura (CCIAA), di cui all'articolo 2188 del codice civile.

2. **Standard minimi di qualità**

Fermi restando i requisiti generali, anche a carattere igienico-sanitario e di sicurezza previsti dalla normativa vigente, nell'esercizio delle attività di enoturismo i soggetti di cui al punto 1 devono garantire i seguenti standard minimi di qualità:

a) apertura settimanale o stagionale di un minimo di tre giorni a settimana, all'interno dei quali possono essere compresi la domenica, i giorni prefestivi e festivi;
b) strumenti per la prenotazione delle visite, preferibilmente informatici;
c) cartello da affiggere all'ingresso contenente i dati relativi all'accoglienza enoturistica e almeno gli orari di apertura, la tipologia del servizio offerto e le lingue parlate;
d) sito o pagina web aziendale almeno in italiano e in inglese;
e) parcheggi in azienda o nelle vicinanze;
f) materiale informativo sull'azienda e sui suoi prodotti stampato in almeno tre lingue, compreso l'italiano;
g) esposizione e distribuzione del materiale informativo sulla zona di produzione, sulle produzioni tipiche e locali con particolare riferimento alle produzioni a denominazione di origine e ad indicazione geografica sia in ambito vitivinicolo, sia agroalimentare, sulle attrazioni turistiche, artistiche, architettoniche e paesaggistiche del territorio in cui è svolta l'attività enoturistica;
h) ambienti o spazi dedicati e adeguatamente attrezzati per l'accoglienza e per la tipologia di attività in concreto svolte dall'operatore enoturistico con ogni accorgimento che garantisca l'accessibilità e la sicurezza dei visitatori;
i) attività di degustazione del vino effettuata esclusivamente con calici, bicchieri da vino in vetro, in cristallo o altro materiale tale da non pregiudicare e alterare le proprietà organolettiche del prodotto.

3. Responsabilità civile

Per lo svolgimento delle attività di enoturismo è necessario che i soggetti di cui al punto 1 stipulino una polizza assicurativa per la responsabilità civile nei confronti dei visitatori.

4. Requisiti degli operatori

Le attività di enoturismo sono svolte dal legale rappresentante dell'azienda, ovvero dell'amministratore o da un familiare coadiuvante o da un socio delegato o da un dipendente delegato o da un collaboratore esterno; I soggetti di cui sopra devono avere conoscenza delle caratteristiche del territorio in cui è ubicata l'azienda o la cantina o il consorzio e devono essere in possesso di almeno uno dei seguenti requisiti:

a) qualifica di imprenditore agricolo professionale ai sensi del decreto legislativo 29 marzo 2004, n. 99 (Disposizioni in materia di soggetti e attività, integrità aziendale e semplificazione amministrativa in agricoltura, a norma dell'articolo 1, comma 2, lettere d), f), g), l), ee), della L. 7 marzo 2003, n. 38), in possesso di adeguata competenza e formazione nel settore vitivinicolo;
b) diploma o laurea in materie agrarie;
c) titolo di enologo, ai sensi della legge 10 aprile 1991, n. 129 (Ordinamento della professione di enologo);
d) esperienza lavorativa di durata almeno triennale svolta presso imprese vitivinicole, comprovata dalla iscrizione all'Istituto nazionale per la previdenza sociale o altra documentazione idonea;
e) attestato di frequenza di un corso di formazione avente a oggetto l'attività vitivinicola e/o l'enologia, e/o il marketing del vino, e/o il wine management organizzato dalle associazioni di categoria, ordini professionali, agenzie di formazione o altro soggetto abilitato della durata minima pari a sessanta ore di formazione teorica/pratica;
f) attestato di frequenza di master universitari di primo o secondo livello aventi a oggetto viticoltura o marketing del vino o enologia o wine management;
g) attestato di qualifica professionale da sommelier o di degustatore professionale.

PROCEDURA

1. Procedimento per l'iscrizione nell'Elenco regionale degli operatori e per l'avvio delle attività di enoturismo.

Ai sensi dell'art. 6 della legge regionale 6 agosto 2021, n. 29 e s.m.i., la Segnalazione Certificata di Inizio Attività (SCIA) è propedeutica allo svolgimento delle attività di enoturismo

Fatto salvo il possesso di tutti i requisiti previsti dalle linee guida cui al D.M. 12 marzo 2019 e il rispetto di tutte le prescritte autorizzazioni in materia edilizia, urbanistica, ambientale, igienico-sanitaria, sulla destinazione d'uso dei locali e degli edifici, nonché delle norme in materia di sicurezza e prevenzione incendi, la SCIA di cui al modello allegato alle presenti linee guida, resa conformemente all'art. 19 della Legge n. 241 del 7 agosto 1990 "Nuove norme in materia procedimento amministrativo e di diritto di accesso" e s.m.i., unica per tutte le attività svolte, deve essere presentata allo Sportello Unico delle Attività Produttive (SUAP) del comune competente per territorio, completa di tutti gli allegati di seguito specificati:

- relazione descrittiva del soggetto richiedente;
- descrizione dettagliata della struttura presso cui saranno svolte le attività di enoturismo e degli spazi, interni ed esterni, destinati all'uopo e relative planimetrie;
- Copia della polizza assicurativa per la responsabilità civile nei confronti dei visitatori.

Solo nel caso di istanza di iscrizione da parte dell'imprenditore agricolo, singolo o associato, di cui all'articolo 2135 del codice civile che svolge attività di vitivinicoltura: alla SCIA deve obbligatoriamente essere allegata **relazione tecnico-agronomica,** che contenga espressamente il calcolo dettagliato del fabbisogno annuo di lavoro aziendale riferito all'ordinamento produttivo e agli allevamenti in atto al momento della presentazione della SCIA, nonché il calcolo del fabbisogno di lavoro annuo previsto per l'espletamento delle attività di enoturismo.

Qualora un'impresa operi su più comuni, la SCIA va presentata presso il comune in cui è svolta l'attività enoturistica, se svolta presso una sola sede aziendale, ovvero - qualora l'attività enoturistica sia svolta su più sedi aziendali - presso il Comune dove ricade la sede principale dell'impresa.

Per la sussistenza della connessione all'attività enoturistica, rispetto a quella agricola di cui all'articolo 2135, comma 3, del codice civile, **ove svolta dall'imprenditore agricolo, singolo o associato, di cui all'articolo 2135 del codice civile, il comune accerta la prevalenza del tempo di lavoro dedicato alle attività agricole rispetto a quello dedicato alle attività enoturistiche**, inteso come numero di ore di lavoro nel corso dell'anno solare.

I fabbisogni sono determinati, allo stato, con riferimento alla tabella ettaro/coltura e per Uba, di cui alla Determinazione del Dirigente della Sezione Alimentazione n. 49/2016 pubblicata nel Burp n. 21 del 3 marzo 2016, mentre per il calcolo ore dell'attività di enoturismo si adotta la seguente Formula:

Giornate di apertura per attività di enoturismo durante l'anno	**x**	**Ore giornaliere per attività di enoturismo** : **3 ore** per **attività di degustazione**; **4 ore** per **attività formativa/informativa didattica**; **6 ore** nel caso venissero svolte **entrambe le attività**	**=**	**Fabbisogno ore/anno per attività di enoturismo**

In riferimento alla suddetta connessione, all'esito dell'istruttoria di competenza e ferma l'applicazione di quanto previsto dall'articolo 19, comma 3, della legge 7 agosto 1990, n. 241 (Nuove norme in materia di procedimento amministrativo e di diritto di accesso ai documenti amministrativi), il Comune trasmette tramite PEC alla Regione Puglia, Sezione Competitività delle Filiere Agroalimentari e all'interessato le proprie determinazioni.

Copia della SCIA deve essere esposta all'interno dei locali dell'azienda, in maniera visibile ai fruitori dell'attività enoturistica.

Eventuali variazioni delle informazioni contenute nella SCIA devono essere segnalate al comune entro 15 giorni dalla data in cui si verificano. Ai fini dell'aggiornamento dell'elenco regionale i Comuni, anche a seguito dei controlli di cui all'art. 8 della legge regionale 6 agosto 2021 n. 29 e s.m.i., comunicano ogni variazione alla Regione Puglia, Sezione Competitività delle filiere agroalimentari.

Riguardo i controlli delle SCIA presentate, e le eventuai richieste di integrazione e sospensione, si applicano le disposizioni di cui alla Legge n. 241/1990 e s.m.i.

Alle aziende agrituristiche e alle masserie didattiche iscritte negli elenchi di cui alla LR 42/2013 e LR 2/2008, che svolgono attività di degustazione e attività didattiche, informative/formative inerenti la vitivinicoltura e il vino secondo le disposizioni di tale legge, continuano ad applicarsi le disposizioni regionali di cui alle leggi regionali di riferimento. Le aziende agrituristiche e le masserie didattiche riconosciute ai sensi delle rispettive leggi regionali possono integrare la propria SCIA, secondo la normativa di riferimento.

ALLEGATO ALLE LINEE GUIDA PER L'ISCRIZIONE NELL'ELENCO DEGLI OPERATORI DELLE ATTIVITÀ DI ENOTURISMO.

Al Suap del Comune di
_____
_____

MODELLO DI SEGNALAZIONE CERTIFICATA DI INIZIO ATTIVITA' (S.C.I.A.) PER L'ESERCIZIO DELL'ATTIVITA' DI ENOTURISMO (ART. 19 L. 241/90 E ART.1, COMMI DA 502 A 505 DELLA LEGGE 205/2017)

Il/la sottoscritto/a_____nato/a a_____prov._____il____/____/_____

residente in_____prov._____Via_____n. _____

C.F._____ nazionalità _____

Tel._____cell._____ax_____ e-mail_____PEC (Posta elettronica certificata) _____

In qualità di: ☐ Titolare ☐ Legale rappresentante

Denominazione (nome della ditta o azienda o ragione sociale)_____ Forma giuridica_____

Codice fiscale / p. IVA _____

con sede legale in:
Comune_____prov. |__|__| Stato _____

☐ iscritta alla Camera di Commercio (C.C.I.A.A.) di_____prov. |__|__| n. REA |__|____|__|__|__|__|__|

SEGNALA

l'inizio dell'attività di enoturismo, ai sensi dell'art. 1, commi da 502 a 505 della Legge 205/2017, avente la seguente insegna (eventuale nome dell'azienda enoturistica)_____,

con sede in via_____n._____località __

nei seguenti edifici aziendali o parte di essi:

Fabbricato 1 - Localizzazione catastale:

Sezione_____Foglio_____Particella_____Subalterno_____Categoria _____

Fabbricato 2 - Localizzazione catastale:

Sezione_____Foglio_____Particella_____Subalterno_____Categoria _____

(N:B aggiungere ulteriori mappali se necessario)

Servizi svolti:

- ☐ attività formative ed informative rivolte alle produzioni vitivinicole del territorio e la conoscenza del vino, con particolare riguardo alle indicazioni geografiche di Denominazione di origine protetta (DOP) e di Indicazione geografica protetta (IGP);
- ☐ visite guidate ai vigneti di pertinenza dell'azienda, alle cantine, le visite nei luoghi di esposizione degli strumenti utili alla coltivazione della vite, della storia e della pratica dell'attività vitivinicola ed enologica in genere;
- ☐ iniziative di carattere didattico, culturale e ricreativo svolte nell'ambito delle cantine e dei vigneti, ivi compresa la vendemmia didattica;
- ☐ attività di degustazione e commercializzazione delle produzioni vitivinicole aziendali, anche in abbinamento ad alimenti, da intendersi quali prodotti agro-alimentari freddi preparati dall'azienda stessa.

Apertura dell'esercizio dell'attività enoturistica:

[ ] tutto l'anno;

[ ] settimanale (indicare i giorni della settimana):

_____

[ ] stagionale (indicare un minimo di tre giorni): dal

_____al _____

dal_____al _____

dal_____al _____

[ ] settimanale (indicare i giorni della settimana):

_____

Il sottoscritto, ai sensi degli artt. 46 e 47 del D.P.R. 445 del 28 dicembre 2000 e consapevole delle sanzioni penali nel caso di dichiarazioni non veritiere, di formazione o uso di atti falsi, previste dagli artt. 75 e 76 del D.P.R. citato e dall'art. 19, comma 6, della L. 241/90.

DICHIARA

[ ] di aver preso visione e di essere a conoscenza di quanto previsto dalla L. n. 205 del 27 dicembre 2017 e successivo Decreto del Ministro delle Politiche agricole, alimentari, forestali e del turismo del 12 marzo 2019 recante "Linee guida e indirizzi in merito ai requisiti e agli standard minimi di qualità per l'esercizio dell'attività enoturistica" e dalla Legge Regionale 6 agosto 2021 n. 29 recante "Disciplina dell'enoturismo" come modificata dalla legge regionale 4 marzo 2022, n. 3 relative alle disposizioni di attuazione della legge stessa;

[ ] di essere iscritto al Registro Imprese in qualità di:

[ ] imprenditore agricolo, singolo o associato, di cui all'articolo 2135 del codice civile che svolge attività di vitivinicoltura;

[ ] cantina sociale cooperativa e i loro consorzi alle quali i soci conferiscono i prodotti dei propri vigneti per la produzione, la lavorazione e la commercializzazione del vino;

[ ] consorzio di tutela dei vini a denominazione geografica e indicazione geografica;

[ ] cantina che svolge attività di trasformazione e commercializzazione di prodotti vitivinicoli anche attraverso l'acquisizione della materia prima e/o del vino da terzi, regolarmente iscritta al Registro delle Imprese della Camera di Commercio, Industria, Artigianato e Agricoltura (CCIAA), di cui all'articolo 2188 del codice civile;

[ ] di essere in possesso dei requisiti morali di cui all'art. 4, comma 6 del D.Lgs. n. 228/2001, ovvero di non aver riportato, nell'espletamento delle funzioni connesse alla carica ricoperta nella società, condanne con sentenza passata in giudicato, per delitti in materia di igiene e sanità o di frode nella preparazione degli alimenti nel quinquennio precedente all'inizio dell'esercizio dell'attività;

[ ] di essere in possesso dei requisiti previsti dall'art. 67 del D. Lgs. 6 settembre 2011, n. 159 (Codice delle leggi antimafia e delle misure di prevenzione, nonché nuove disposizioni in materia di documentazione antimafia);

[ ] di essere operatore agrituristico iscritto nell'elenco di cui all'articolo 6 della Legge regionale n. 42 del 2013;

[ ] di essere operatore di fattoria didattica iscritto nell'elenco di cui all'articolo 7 della Legge regionale n. 2 del 2008;

- **Relativamente alle competenze formative e professionali:**

[ ] di essere in possesso delle competenze professionali:

[ ] il seguente personale addetto allo svolgimento delle attività enoturistiche e di degustazione e commercializzazione è dotato di adeguate competenze e formazione, come previsto dalla normativa vigente (indicare le generalità e aggiungere ulteriori nominativi se necessario):

nome_____cognome _____

nato a_____data di nascita_____

In qualità di:

[ ] titolare/rappresentante legale o amministratore;

[ ] socio delegato

[ ] familiare coadiuvante,

[ ] dipendente delegato,

[ ] dipendente delegato

Indicare per ogni soggetto la formazione e/o le competenze professionali possedute:

[ ] qualifica di imprenditore agricolo professionale ai sensi del decreto legislativo 29 marzo 2004, n. 99 (Disposizioni in materia di soggetti e attività, integrità aziendale e semplificazione amministrativa in agricoltura, a norma dell'articolo 1, comma 2, lettere d), f), g), l), ee), della L. 7 marzo 2003, n. 38), in possesso di adeguata competenza e formazione nel settore vitivinicolo,

[ ] diploma o laurea in materie agrarie rilasciato da_____, in data_____,

[ ] titolo di enologo, ai sensi della legge 10 aprile 1991, n. 129 (Ordinamento della professione di enologo);

[ ] esperienza lavorativa di durata almeno triennale svolta presso imprese vitivinicole, comprovata dalla iscrizione all'Istituto nazionale per la previdenza sociale o altra documentazione idonea;

[ ] attestato di frequenza di un corso di formazione avente a oggetto l'attività vitivinicola e/o l'enologia, e/o il marketing del vino, e/o il wine management organizzato dalle associazioni di categoria, ordini professionali, agenzie di formazione o altro soggetto abilitato della durata minima pari a sessanta ore di formazione teorica/pratica;

[ ] attestato di frequenza di master universitari di primo o secondo livello aventi a oggetto viticoltura o marketing del vino o enologia o wine management;

[ ] attestato di qualifica professionale da sommelier o di degustatore professionale,

Il sottoscritto, inoltre,

SI IMPEGNA

[ ] a comunicare al Comune qualsiasi modifica o variazione delle attività enoturistiche svolte mediante presentazione di nuova SCIA entro quindici giorni dall'evento confermando sotto la propria responsabilità la sussistenza dei requisiti richiesti e degli adempimenti di legge previsti.

Firma[1]

_____

[1] Ai sensi dell'art. 38, D.P.R. 445/2000 e successive modificazioni e integrazioni, la dichiarazione è sottoscritta dall'interessato in presenza del dipendente addetto oppure è sottoscritta e inviata, insieme alla fotocopia non autenticata di un documento di identità del dichiarante in corso di validità, all'Ufficio competente via fax, tramite un incaricato o a mezzo posta, oppure presentate per via telematica secondo quanto stabilito dall'art. 65 del D.Lgs. n. 82/2005.

Documentazione da allegare alla SCIA

Allegato	Denominazione	Casi in cui è previsto
☐	Procura/delega	Nel caso di procura/delega a presentare la segnalazione
☐	Copia del documento di identità del/i titolare/i	Nel caso in cui la segnalazione non sia sottoscritta in forma digitale e in assenza di procura
☐	Descrizione di tutta l'azienda agricola e/o della cantina	Sempre obbligatoria
☐	Descrizione dettagliata, comprensiva di elaborati grafici, dei locali, delle attrezzature e degli spazi esterni da destinare all'attività enoturistica mettendo in evidenza le singole destinazioni dei locali, compresi quelli che non vengono utilizzati per l'attività enoturistica	Sempre obbligatoria
☐	Relazione tecnico-agronomica contenente espressamente il calcolo dettagliato del fabbisogno annuo di lavoro aziendale/lavoro per attività di enoturismo	Obbligatoria nel caso in cui il richiedente sia l'imprenditore agricolo, singolo o associato, di cui all'articolo 2135 del codice civile.
☐	Copia della polizza assicurativa per la responsabilità civile nei confronti dei visitatori.	Sempre obbligatorie

DETERMINAZIONE DEL DIRIGENTE SEZIONE COMPETITIVITÀ DELLE FILIERE AGROALIMENTARI 4 ottobre 2022, n. 233

Legge regionale 6 giugno 2017, n. 21 "Promozione della coltivazione della canapa per scopi produttivi e ambientali". DDS Competitività delle Filiere Agroalimentari n. 154 del 14.07.2022 - Avviso Pubblico per la presentazione di Progetti di Ricerca ed Innovazione e Interventi a carattere Pilota. Esito ricevibilità proposte e nomina Commissione di Valutazione.

Il Dirigente della Sezione Competitività Filiere Agroalimentari, sulla base dell'istruttoria effettuata dalla P.O. 'Innovazione in Agricoltura', riferisce quanto segue:

VISTI:

- la legge 7 agosto 1990, n. 241 e ss.mm.ii.;
- gli artt. 4, 5 e 6 della L.R. 4 febbraio 1997 n. 7;
- la Deliberazione della Giunta regionale 3261 del 28 luglio 1998;
- gli articoli 4 e 16 del D.lgs 165 del 30/03/01;
- l'art. 32 della legge 18 giugno 2009, n. 69, che prevede l'obbligo di sostituire la pubblicazione tradizionale all'Albo ufficiale con la pubblicazione di documenti digitali sui siti informatici;
- il d.lgs. n. 33 del 14/03/2013 e ss.mm.ii. recante "Riordino della disciplina riguardante gli obblighi di pubblicità, trasparenza e diffusione delle informazioni da parte delle Pubbliche Amministrazioni";
- Il D.Lgs 196/03 "Codice in materia di protezione dei dati personali" integrato con le modifiche introdotte dal D. Lgs. 101/2018 per l'adeguamento della normativa nazionale alle disposizioni del Regolamento (UE) 2016/679 (GPDR);
- gli artt. 20 e 21 del Codice dell'Amministrazione Digitale (CAD), di cui al d.lgs n. 82/2005, come modificato dal d.lgs 13 dicembre 2017 n. 217;
- le "Linee guida per la gestione degli Atti Dirigenziali come documenti originali informatici con il sistema CIFRA1" aggiornate alla versione 10.3, trasmesse con nota AOO_175-1875 del 28 maggio 2020 dal Segretario Generale della Presidenza;
- La Deliberazione della Giunta Regionale n. 1974 del 07/12/2020 "Approvazione Atto di Alta Organizzazione. Modello Organizzativo "MAIA 2.0" pubblicata sul Bollettino Ufficiale della Regione Puglia n. 14 del 26.01.2021 recante approvazione del nuovo Modello Organizzativo regionale "MAIA 2.0", che sostituisce quello precedentemente adottato con D.G.R. n.1518/2015 pur mantenendone i principi e criteri ispiratori, ed il conseguente Decreto del Presidente della Giunta Regionale n.22 del 22 gennaio 2021 recante adozione dell'Atto di alta organizzazione connesso al suddetto Modello Organizzativo "MAIA 2.0;
- la Deliberazione di Giunta Regionale n. 1576 del 30/09/2021 "Conferimento incarichi di direzione delle Sezioni di Dipartimento ai sensi dell'articolo 22, comma 2, del decreto del Presidente della Giunta regionale 22 gennaio 2021 n. 22" che conferisce al Dott. Luigi Trotta l'incarico di direzione della Sezione Competitività delle Filiere Agroalimentari;
- la D.G.R. del 07/03/2022, n. 302 recante "Valutazione di Impatto di Genere. Sistema di gestione e monitoraggio";

VISTO il Decreto Legislativo n. 118 del 23 giugno 2011 e s.m.i.;

VISTA la L.R. n. 51 del 30 dicembre 2021 "Disposizioni per la formazione del bilancio di previsione 2022 e bilancio pluriennale 2022-2024 della Regione Puglia - legge di stabilità regionale 2022";

VISTA la L.R. n. 52 del 30 dicembre 2021 "Bilancio di previsione della Regione Puglia per l'esercizio finanziario 2022 e bilancio pluriennale 2022- 2024";

VISTA la D.G.R. n. 2 del 20 gennaio 2022 "Bilancio di previsione per l'esercizio finanziario 2022 e pluriennale

2022-2024. Articolo 39, comma 10, del decreto legislativo 23 giugno 2011, n. 118. Documento tecnico di accompagnamento e Bilancio Finanziario Gestionale. Approvazione";

VISTA la legge regionale 6 giugno 2017, n. 21 recante "Promozione della coltivazione della canapa per scopi produttivi e ambientali";

CONSIDERATO CHE con Deliberazione della Giunta Regionale n. 2171 del 12.12.2017 sono state approvate le 'Linee guida per la promozione di iniziative di ricerca e sperimentazione per la coltivazione della canapa a fini produttivi e ambientali';

VISTA la Determinazione del Dirigente della Sezione Competitività delle Filiere Agroalimentari n. 154 del 14.07.2022, pubblicata sul BURP n. 82 del 21.07.2022, con la quale è stato approvato l'avviso pubblico per la presentazione di Progetti di Ricerca ed Innovazione e Interventi a carattere Pilota ai sensi delle Linee Guida approvate con DGR n. 2171 del 12.12.2017;

VISTA la Determinazione del Dirigente della Sezione Competitività delle Filiere Agroalimentari n. 189 del 05.09.2022, pubblicata sul BURP n. 99 del 08.09.2022, di rettifica dell'avviso pubblico e proroga dei termini per la presentazione delle istanze;

CONSIDERATO CHE sono pervenute n. 4 (quattro) proposte di Progetti di Ricerca (Cod. A) e 1 (una) proposta di intervento pilota (Cod. B):

DATO ATTO CHE la commissione, incaricata di verificare la ricevibilità delle domande pervenute, ha provveduto ad effettuare le verifiche previste dall'art. 8 e 9 dell'avviso pubblico in oggetto, con i seguenti esiti istruttori:

proposte ritenute ricevibili:

- COD A1 - C.A.R.E.
- COD A2 - INNOHEMP
- COD A3 - BIO-CARE

proposte ritenute non ricevibili:

- COD A4 - C.I.S.
- COD B1 - C.I.S.

CONSIDERATO CHE l'art 9 dell'avviso prevede che la Regione Puglia proceda alla valutazione delle proposte di progetti di ricerca ed innovazione ed interventi pilota, per l'ammissibilità al contributo, mediante un'apposita commissione di valutazione, nominata dal dirigente della Sezione Competitività delle Filiere Agroalimentari;

CONSIDERATO CHE ai fini dell'espletamento della procedura di selezione, per la valutazione delle proposte prevista dal suddetto art. 9, occorre procedere alla nomina dei componenti della Commissione di valutazione;

per quanto sopra riportato, si propone di:

- nominare la commissione incaricata della valutazione delle proposte progettuali e dell'attribuzione dei punteggi, di cui all'art. 9 dell'avviso pubblico, come di seguito composta:

Presidente	Dott. NICOLA LARICCHIA
Componente	Dott. VITANTONIO PRIORE
Componente	Dott.ssa ALESSANDRA CIRILLI

- di pubblicare il presente provvedimento sul Bollettino Ufficiale della Regione Puglia, nonché sul sito internet https://regione.puglia.it/web/innovazione-in-agricoltura nella sezione 'Notizie';

VERIFICA AI SENSI DEL REG. (U.E.) N.2016/679 E DEL D.LGS. 196/03

Garanzie alla riservatezza

La pubblicazione dell'atto sul B.U.R.P., nonché la pubblicazione all'Albo o sul sito istituzionale, salve le garanzie previste dalla legge 241/90 in tema di accesso ai documenti amministrativi, avviene nel rispetto della tutela alla riservatezza dei cittadini, secondo quanto disposto dal Regolamento (U.E.) n.679/2016 in materia di protezione dei dati personali, nonché dal D.Lgs. 196/03 ss.mm.ii., ed ai sensi del vigente regolamento regionale n. 5/2006 per il trattamento dei dati sensibili e giudiziari, in quanto applicabile.
Ai fini della pubblicità legale, il presente atto è stato redatto in modo da evitare la diffusione di dati personali identificativi non necessari ovvero il riferimento alle particolari categorie di dati previste agli articoli 9 e 10 del succitato Regolamento U.E.

ADEMPIMENTI CONTABILI

di cui alla L.R. n. 28/2001 e ss.mm.ii.e del D. Lgs. n. 118/2011 e ss.mm.ii

Dal presente provvedimento non deriva alcun onere a carico aggiuntivo rispetto a quelli già autorizzati a valere sullo stanziamento previsto dal bilancio regionale.

Non ricorrono gli obblighi di cui all'art. 26, c.1, del D.Lgs. 33/2013.

La sottoscritta attesta che il procedimento istruttorio è stato espletato nel rispetto della vigente normativa comunitaria, nazionale e regionale e che il presente atto è conforme alle risultanze istruttorie.

La P.O. "Innovazione in Agricoltura" (Raffaella Di Terlizzi)

IL DIRIGENTE DELLA SEZIONE COMPETITIVITÀ DELLE FILIERE AGROALIMENTARI

VISTA la proposta P.O. "Innovazione in Agricoltura" e la relativa sottoscrizione;
RITENUTO, per le motivazioni sopra riportate, che vengono condivise, di adottare la predetta proposta;

DETERMINA

- di prendere atto e condividere tutto quanto in narrativa riportato e che qui si intende integralmente trascritto;
- nominare la commissione incaricata della valutazione delle proposte progettuali e dell'attribuzione dei punteggi, di cui all'art. 9 dell'avviso pubblico, come di seguito composta:

presidente	Dott. NICOLA LARICCHIA
Componente	Dott. VITANTONIO PRIORE
Componente	Dott.ssa ALESSANDRA CIRILLI

- di pubblicare il presente provvedimento sul Bollettino Ufficiale della Regione Puglia, nonché sul sito internet https://regione.puglia.it/web/innovazione-in-agricoltura nella sezione 'Notizie'.

Il presente provvedimento è
- composto da n. 5 (cinque) pagine:
- è unicamente formato con mezzi informatici e digitalmente firmato, e sarà conservato, ai sensi delle Linee Guida del Segretario generale della Giunta Regionale prot. n. AOO_175/1875 del 28/05/2020, sul sistema documentale Diogene;

- è immediatamente esecutivo;
- sarà reso pubblico ai sensi dell'art. 20 comma 3 del Decreto del Presidente della Giunta Regionale n. 22/2021, mediante affissione per 10 giorni lavorativi a decorrere dalla data di esecutività, all'Albo telematico della Regione Puglia;
- sarà pubblicato nella sezione "Amministrazione trasparente", sotto sezione "Provvedimenti dirigenti amministrativi" del sito www.regione.puglia.it;

Il Dirigente della Sezione
Competitività delle filiere agroalimentari
(Dr. Luigi Trotta)

DETERMINAZIONE DEL DIRIGENTE SEZIONE FARMACI, DISPOSITIVI MEDICI E ASSISTENZA INTEGRATIVA 29 settembre 2022, n. 80

D.L.vo 219/06 – Revoca dell'autorizzazione concessa con D.D. n. 52 del 17.03.2021, alla distribuzione all'ingrosso di materie prime farmacologicamente attive per uso umano alla ditta "Fontana S.r.l." – Canosa (BT) .

Il DIRIGENTE della SEZIONE FARMACI, DISPOSITIVI MEDICI E ASSISTENZA INTEGRATIVA

VISTO il d. lgs. 30 marzo 2001, n. 165 e ss.mm.ii.;

VISTA la legge regionale 4 febbraio 1997, n. 7 e ss.mm.ii.;

VISTA la deliberazione di Giunta regionale n. 1974 del 7.12.2020;

VISTO il decreto del Presidente della Giunta regionale n. 22 del 22.01.2021;

VISTA la deliberazione di Giunta regionale n. 1289 del 28.07.2021;

VISTA la deliberazione di Giunta regionale n. 1576 del 30.09.2021;

VISTA la deliberazione di Giunta regionale n. 1734 del 28/10/2021;

VISTO l'art. 32 della legge n. 69/2009, che prevede l'obbligo di sostituire la pubblicazione tradizionale all'Albo ufficiale con la pubblicazione di documenti digitali sui siti informatici;

VISTO il d lgs. 196/2003 "Codice in materia di protezione dei dati personali" e ss.mm.ii. e il Regolamento UE 2016/679.

Sulla base dell'istruttoria espletata dalla Sezione Farmaci, Dispositivi Medici e Assistenza Integrativa, di seguito riportata

Premesso che:

il D.lgs 24.04.2006 n. 219, in armonia con la direttiva 92/25 del Consiglio della U.E. del 31.3.1992 e con quanto disposto dal D.M. del 6.7.99, disciplinano la distribuzione all'ingrosso dei medicinali per uso umano.

il D.lgs 219/06 che all'art. 100 subordina la distribuzione all'ingrosso di gas medicinali al possesso di una autorizzazione rilasciata dalla Regione e il successivo art. 101 stabilisce i requisiti per l'ottenimento dell'autorizzazione;

la Ditta "Fontana S.r.l.", avente sede legale in Canosa (BT) alla via Oberdan 56 e deposito al civico 52 della stessa via, è stata autorizzata alla distribuzione all'ingrosso di materie prime farmacologicamente attive per uso umano come previsto dal D. Lgs. 219/06 per tutto il territorio nazionale, con D. D. n. 52 del 17.03.2021;

il rappresentante legale della Ditta "Fontana S.r.l." ha chiesto, con nota acquisita agli atti con protocollo n. AOO_197/2928 del 29.09.2022, la revoca dell'autorizzazione alla distribuzione all'ingrosso di materie prime farmacologicamente attive per uso umano per liquidazione della società;

Sulla base di quanto sopra, con il presente provvedimento si propone di:

- **revocare** l'autorizzazione per la distribuzione all'ingrosso di materie prime farmacologicamente attive per uso umano precedentemente concessa con D.D. n. 52 del 17.03.2021 alla ditta "Fontana S.r.l.", avente sede legale in Canosa (BT) alla via Oberdan 56 e deposito al civico 52 della stessa via;

Verifica ai sensi del d.lgs. 196/03 e ss.mm.ii. e del Reg. UE/- Garanzie alla riservatezza

La pubblicazione dell'atto all'albo, salve le garanzie previste dalla legge 241/90 in tema di accesso ai documenti amministrativi, avviene nel rispetto della tutela alla riservatezza dei cittadini, secondo quanto disposto dalla normativa nazionale e comunitaria in materia di protezione dei dati personali, nonché dal vigente regolamento regionale n. 5/2006 per il trattamento dei dati sensibili e giudiziari.

Ai fini della pubblicità legale, l'atto destinato alla pubblicazione è redatto in modo da evitare la diffusione di dati personali identificativi non necessari ovvero il riferimento a dati sensibili; qualora tali dati fossero indispensabili per l'adozione dell'atto, essi sono trasferiti in documenti separati, esplicitamente richiamati.

ADEMPIMENTI CONTABILI AI SENSI del d. lgs. 118/2011 e ss.mm.ii.

Si dichiara che il presente provvedimento non comporta alcun mutamento qualitativo e quantitativo di entrata o di spesa né a carico del bilancio regionale né a carico degli Enti per i cui debiti i creditori potrebbero rivalersi sulla Regione e che è escluso ogni ulteriore onere aggiuntivo rispetto a quelli già autorizzati a valere sullo stanziamento previsto dal bilancio regionale.

- Sulla base delle risultanze istruttorie come innanzi illustrate che ritiene di condividere;
- vista la sottoscrizione posta in calce al presente provvedimento;
- ritenuto di dover provvedere in merito;

DETERMINA

- Di **revocare** l'autorizzazione per la distribuzione all'ingrosso di materie prime farmacologicamente attive per uso umano precedentemente concessa con D.D. n. 52 del 17.03.2021alla ditta "Fontana S.r.l.", avente sede legale in Canosa (BT) alla via Oberdan 56 e deposito al civico 52 della stessa via.

Il presente provvedimento:

a) sarà pubblicato all'albo telematico della Regione Puglia ai fini della pubblicità legale;
b) sarà pubblicato nel Bollettino Ufficiale della Regione Puglia;
c) sarà trasmesso in copia conforme all'originale alla Segreteria della Giunta Regionale;
d) sarà disponibile nel sito ufficiale della Regione Puglia www.regione.puglia.it;
e) il presente atto, composto da n. 3 facciate, è adottato in un unico originale;
f) sarà notificato al Ministero della Salute, alla Ditta "Fontana S.r.l." e alla ASL BT

Il Dirigente della Sezione
dott. Paolo Stella

I sottoscritti attestano che il presente procedimento istruttorio affidato è stato espletato nel rispetto delle norme vigenti e che il presente schema di determinazione è conforme alle risultanze istruttorie

I sottoscritti attestano che il presente documento è stato sottoposto a verifica per la tutela dei dati personali secondo la normativa vigente.

Il Funzionario dott. Natalino Claudio Patanè

Il Responsabile P. O. dott. Giuseppe Labbruzzo

DETERMINAZIONE DEL DIRIGENTE SEZIONE FORMAZIONE 21 settembre 2022, n. 1432

POR Puglia FESR - FSE 2014-2020. Fondo Sociale Europeo - Avviso pubblico n. 4/2016 "Piani Formativi Aziendali" approvato con A.D. n 564/2016 e ss.mm.ii.- disposizione di accertamento e Impegno di spesa in favore di n. 12 beneficiari di cui all'allegato C) dell'Atto Dirigenziale n. 1254 del 05/08/2022 (XXIX° Elenco).

La Dirigente della Sezione Formazione Professionale

Visti gli articoli 4 e 5 della L.R. n.7/1997;

Vista la D.G.R. n.3261 del 28/07/1998;

Visti gli artt. 4 e 16 del D.Lgs. n.165/2001;

Visto l'art. 32 della legge 18 giugno 2009, n. 69, che prevede l'obbligo di sostituire la pubblicazione tradizionale all'Albo ufficiale con la pubblicazione di documenti digitali sui siti informatici;

Visti gli artt. 20 e 21 del Codice dell'Amministrazione Digitale (CAD), di cui al D.L.gs n. 82/2005, come modificato dal D.lgs 13 dicembre 2017 n. 217;

Visto l'art. 18 del Dlgs 196/03 "*Codice in materia di protezione dei dati personali*" in merito ai Principi applicabili ai trattamenti effettuati dai soggetti pubblici;

Visto il D.Lgs. 23 giugno 2011, n. 118, come integrato dal D.Lgs. 10 agosto 2014 n. 126 "Disposizioni integrative e correttive del D.Lgs. 118/2011 recante disposizioni in materia di armonizzazione dei sistemi contabili e degli schemi di bilancio delle Regioni, degli enti locali e dei loro organismi, a norma degli articoli 1 e 2 della L. 42/2009;

Vista la Legge Regionale n. 15 del 07/08/2002;

Vista la Legge Regionale 30 dicembre 2021, n.51 "Disposizioni per la formazione del bilancio di previsione 2022 e bilancio pluriennale 2022-2024 della Regione Puglia (Legge di stabilità regionale 2022)"

Vista la Legge Regionale 30 dicembre 2021, n.52 "Bilancio di previsione della Regione Puglia per l'esercizio finanziario 2022 e bilancio pluriennale 2022-2024";

Vista la Deliberazione di Giunta regionale n. 2 del 20/01/2022 "Bilancio di previsione per l'esercizio finanziario 2022 e pluriennale 2022-2024. Articolo 39, comma 10, del decreto legislativo 23 giugno 2011, n. 118. Documento tecnico di accompagnamento e Bilancio Finanziario Gestionale. Approvazione";

Vista la D.G.R. n. 936 del 06/07/2016 pubblicata sul BURP n. 85 del 20-7-2016 avente ad oggetto "POR PUGLIA FESR - F.S.E. 2014-2020: "Piani Formativi Aziendali": Adozione schema di Avviso Pubblico n. 4/2016 - Studio determinazione unita di costo standard - e variazione al Bilancio di Previsione 2016 e Pluriennale 2016-2018 ai sensi del D. Lgs n. 118/2011 e ss.mm.ii."

Vista la D.G.R. n. 1966 del 29/11/2021 pubblicata sul BURP n. 7 DEL 18/01/2022 avente ad oggetto: POR PUGLIA FESR - F.S.E. 2014-2020: "Asse X - Azione 10.6 - SubAzione 10.6.b" - Avviso Pubblico 4/2016 "PIANI FORMATIVI AZIENDALI": Variazione Bilancio di previsione 2021 e pluriennale 2020-2022, ai sensi del D.Lgs. n.118/2011 e ss.mm.ii;

Vista la relazione di seguito riportata:

Con Atto Dirigenziale n. 564 del 06/07/2016 *è stato approvato l'Avviso pubblico n. 4/2016 –**"Piani Formativi Aziendali"**,* a valere sulle risorse del **POR Puglia FESR - FSE 2014-2020** ASSE X – Azione 10.6, pubblicato In BURP n. 79 del 07/07/2016, successivamente modificato con A.D. n.577 del 11/07/2016 (BURP n.82 del 14/07/2016) e con A.D. 1146 del 22/12/2016 (BURP n.2 del 05-01-2017).

Con A.D. 1254 del 05/08/2022, pubblicato sul BURP n. 89 del 11-8-2022, sono stati approvati gli esiti delle valutazione di ammissibilità e merito delle istanze di candidatura presentate dal 13/04/2022 14:57:50 al 30/05/2022 12:38:10 di cui n. 13 istanze finanziabili, avendo conseguito un punteggio uguale o superiore al valore di soglia di 18/30 punti, ai sensi del paragrafo G dell'Avviso, come riportato nell'Allegato C) della medesima determinazione.

Con riferimento all'istanze valutate positivamente, l'atto dirigenziale subordinava l'assegnazione dei contributi

ammissibili a finanziamento in favore dei beneficiarii di cui all'allegato C) alla verifica propedeutica della documentazione prevista ai fini della sottoscrizione dell'atto unilaterale d'obbligo dal paragrafo L) dell'avviso, ed agli adempimenti previsti dal Decreto del M.I.S.E. n.115 del 31 maggio 2017 (G.U n. 175 del 28 luglio 2017, in vigore dal 12 agosto 2017).

Con riferimento al Decreto Ministeriale n.115 del 31/05/2017 "Regolamento recante la disciplina per il funzionamento del registro nazionale degli aiuti di Stato, ai sensi dell'articolo 52, comma 6, della legge 24 dicembre 2012, n.234 e s.m.i." si da atto degli adempimenti di cui agli articoli 8, 9 e 13 i cui relativi esiti sono riportati nell'allegato B) parte integrante e sostanziale del presente provvedimento.

Con il presente atto si propone l'assunzione delle obbligazioni giuridiche in favore dei soggetti come riportato nell'allegato A) che hanno prodotto i documenti di cui al paragrafo L) e la cui istruttoria ha avuto esito positivo.

Si sottopone , pertanto, l'adozione del presente provvedimento e allo scopo si attesta che : il presente procedimento istruttorio e lo schema di determinazione è stato espletato nel rispetto delle norme vigenti ; il presente documento è stato sottoposto a verifica per la tutela dei dati personali secondo la normativa vigente; non sussistono conflitti di interesse ex art.6bis Legge 241/1990 ss.mm.ii.

Il Responsabile di sub azione 10.6
Dott. Francesco Leuci

Si dà atto che il presente provvedimento, con i relativi allegati, sarà pubblicato sul BURP a cura della Sezione Formazione Professionale.

Garanzie alla riservatezza

La pubblicazione sul BURP, nonché la pubblicazione all'Albo o sul sito istituzionale, salve le garanzie previste dalla L.241/1990 in tema di accesso ai documenti amministrativi, avviene nel rispetto della tutela alla riservatezza dei cittadini secondo quanto disposto dal Regolamento UE n. 679/2016 in materia di protezione dei dati personali, nonché dal D.Lgs. 196/2003 ss.mm.ii., ed ai sensi del vigente Regolamento regionale n.5/2006 per il trattamento di dati sensibili e giudiziari, in quanto applicabile. Ai fini della pubblicità legale, il presente provvedimento destinato alla pubblicazione è stato redatto in modo da evitare la diffusione di dati personali identificativi non necessari ovvero il riferimento alle particolari categorie di dati previste dagli articoli 9 e 10 del succitato Regolamento UE.

ADEMPIMENTI CONTABILI D.Lgs n.118/2011 ss.mm.ii.

- Struttura regionale titolare del Centro di Responsabilità Amministrativa:
  2 – GABINETTO DEL PRESIDENTE
  6 - Sezione PROGRAMMAZIONE UNITARIA
  Tipo Bilancio – VINCOLATO E AUTONOMO
  Il costo complessivo del presente provvedimento, pari ad € 517.545,00 trova copertura ai sensi 564 del 06/07/2016 e della **D.G.R. n. 1171 del 09/08/2022** così come segue**:**
  - **Missione : 15 – Politiche per il lavoro e la formazione professionale**
  - **Programma : 04 - Politica regionale unitaria per il lavoro e la formazione professionale**
  - **Programma di cui al punto 1 lett.i) allegato n.7 D.lgs. n.118/2011: 1502 Formazione professionale**
  - **Titolo : 1 - Spese correnti**
  - **Macroaggregato : 04 – Trasferimenti correnti**
  - **Codice identificativo Piano dei Conti Finanziario : U.1.04.03.99.999**
  - **Codice identificativo Piano dei Conti Finanziario : U.1.04.04.01.001**
  - **Codice identificativo delle transazioni riguardanti risorse dell'U.E, punto 2) allegato 7 al D.Lgs. 118/2011, codici:**
  - **3 (cap. U1165108) 4 (cap. U1166108) 7 (cap. U1167100)**
  - **3 (cap. U1165106) 4 (cap. U1166106) 7 (cap. U1167106)**
- **€ 310.527,00 da accertare con il presente atto come di seguito:**

PARTE ENTRATA

Disposizione di accertamento ai sensi della **1171 del 09/08/2022** sui capitoli:

- **Capitolo di entrata: E2052810** "Trasferimenti per il P.O.R 2014/2020 - QUOTA U.E. - FONDO FSE"
  Codice identificativo delle transazioni = 1
  (Piano dei conti finanziario: E.2.01.05.01.005) CRA 2.6 : € 258. 772,50 di cui:
  E.F. 2022 = € 129.386,25(*)
  E.F. 2023 = **€ 129.386,25**

- **Capitolo di entrata: E2052820** "Trasferimenti per il P.O.R 2014/2020 - QUOTA STATO - FONDO FSE"
  Codice identificativo delle transazioni = 1
  (Piano dei conti finanziario: E.2.01.01.01.001) CRA 2.6: € 181.140,75 di cui:
  E.F. 2022 = € 90.570,38
  E.F. 2023 = **€ 90.570,37**

***(*) con riferimento alla sola quota UE capitolo* E2052810 *esercizio finanziario 2022 si dà atto che la copertura* è assicurata a valere sull'accertamento n.6022084695 già riscosso con reversale n.89549 del 13/09/2022"**

Causale della DISPOSIZIONE DELL'ACCERTAMENTO: *"POR PUGLIA FESR–FSE 2014-2020.* Avviso pubblico n. 4/2016 "*Piani Formativi Aziendali*" approvato con A.D. n 564/2016: - Impegno n.12 beneficiari elenco XXIX°" - *D.G.R. n. 1171/2022.*

Titolo giuridico che supporta il credito:

– POR Puglia FESR-FSE 2014/2020 - (CCI 2014IT16M2OP002) adottato dalla Commissione con Decisione C(2015)5854 del 13/08/2015, da ultimo modificato con Decisione C(2020)4719 della Commissione Europea del 08/07/2020

Si attesta che l'importo di € 439.913,25 corrisponde ad obbligazione giuridicamente perfezionata con debitore certo (Unione Europea e Ministero dell'Economia e Finanze).439.913,25

PARTE SPESA

Viene effettuato l'impegno di spesa, sul bilancio regionale vincolato 2022 e 2023 , della complessiva somma di **€ 517.545,00** (ai sensi della D.G.R.1171/2022) **a** valere sui capitoli di spesa come di seguito specificato :

- **capitolo spesa U.E.: U1165106** "*POR Puglia 2014-2020. Fondo FSE.Azione 10.6 INTERVENTI DI FORMAZIONE CONTINUA E/O SPECIALISTICA E PROFESSIONALIZZANTE - TRASFERIMENTI CORRENTI A ISTITUZIONI SOCIALI PRIVATE. Quota UE*" **(Piano dei conti finanziario: U.1.04.04.01.001, Codice Transazione Europea: 3), € 75.268,00** di cui:
  E.F. 2022 = € 37.634,00
  E.F. 2023 =€ 37.634,00

- **capitolo spesa STATO: U1166106** "*POR 2014-2020. Fondo FSE.Azione 10.6 INTERVENTI DI FORMAZIONE CONTINUA E/O SPECIALISTICA E PROFESSIONALIZZANTE - TRASFERIMENTI CORRENTI A ISTITUZIONI SOCIALI PRIVATE. Quota STATO"* **(Piano dei conti finanziario: U.1.04.04.01.001, Codice Transazione Europea: 4), € 52.687,60** di cui:
  E.F. 2022 = € 26.343,80
  E.F. 2023 = € 26.343,80

- **capitolo spesa Regione : U1167106** "*POR 2014-2020. Fondo FSE.Azione 10.6 INTERVENTI DI FORMAZIONE CONTINUA E/O SPECIALISTICA E PROFESSIONALIZZANTE - TRASFERIMENTI CORRENTI A ISTITUZIONI SOCIALI PRIVATE. Quota regione"*
  (Piano dei conti finanziario: U.1.04.04.01.001, Codice Transazione Europea: 7), € 22.580,40 di cui:
  E.F. 2022 = € 11.290,20
  E.F. 2023 = € 11.290,20

- **capitolo spesa U.E.: U1165108** "*POR Puglia 2014-2020. Fondo FSE. Azione 10.6 INTERVENTI DI FORMAZIONE CONTINUA E/O SPECIALISTICA E PROFESSIONALIZZANTE* - TRASFERIMENTI CORRENTI A ALTRE IMPRESE. *Quota UE*" **(Piano dei conti finanziario: U.1.04.03.99.999, Codice Transazione Europea: 3), € 183.504,50 di** cui:
  E.F. 2022 = € 91.752,25
  E.F. 2023 = € 91.752,25

- **capitolo spesa STATO: U1166108** "*POR 2014-2020. Fondo FSE .Azione 10.6 INTERVENTI DI FORMAZIONE CONTINUA E/O SPECIALISTICA E PROFESSIONALIZZANTE - TRASFERIMENTI CORRENTI A ALTRE IMPRESE. Quota STATO*" **(Piano dei conti finanziario: U.1.04.03.99.999, Codice Transazione Europea: 4), € 128.453,15** di cui:
  E.F. 2022 = € 64.226,58
  E.F. 2023 = € 64.226,57

- **capitolo spesa Regione : U1167100** "*POR 2014-2020. Fondo FSE.Azione 10.6 INTERVENTI DI FORMAZIONE CONTINUA E/O SPECIALISTICA E PROFESSIONALIZZANTE - TRASFERIMENTI CORRENTI A ALTRE IMPRESE. Quota regione*" **(Piano dei conti finanziario: U.1.04.03.99.999, Codice Transazione Europea: 7), € 55.051,35** di cui:
  E.F. 2022 = € 27.525,68
  E.F. 2023 = € 27.525,67

Causale dell'obbligazione giuridica vincolante : POR Puglia FESR - FSE 2014-2020. Fondo Sociale Europeo - Avviso pubblico n. 4/2016 "*Piani Formativi Aziendali*" approvato con A.D. n 564/2016 e ss.mm.ii. Impegno X n.12 beneficiari elenco XXIX° " - *D.G.R. n. 1171/2022.*

Dichiarazioni ed attestazioni:
- ❑ si attesta l'adempimento degli obblighi di cui agli artt. 26 e 27 del D.Lgs 14/3/2013, n. 33;
- ❑ esiste la disponibilità finanziaria sui capitoli di spesa innanzi indicati;
- ❑ si attesta che l'operazione contabile proposta assicura il rispetto dei vincoli di finanza pubblica vigenti e gli equilibri di Bilancio di cui al D.Lgs n.118/2011;

DETERMINA

Per quanto in premessa rappresentato, da intendersi, parte integrante del presente dispositivo:

1. Visto l'atto dirigenziale n. 1254 del 05/08/2022, pubblicato sul BURP n. 89 del 11-8-2022, con il quale sono stati approvati gli esiti delle valutazioni effettuate da nucleo delle istanze pervenute dal 13/04/2022 (ore 14:57:50) al 30/05/2022 (ore 12:38:10) ed ammessi a finanziamento n. 13 piani formativi;
2. visto l'esito positivo delle verifiche della documentazione prevista, ai fini della sottoscrizione dell'atto unilaterale d'obbligo, dal paragrafo L) dell'avviso, di n. 12 soggetti proponente di cui all'allegato C) dell'Atto Dirigenziale n. n. 1254 del 05/08/2022 (XXIX° Elenco) come riportato nell'Allegato A della predetta determinazione;
3. di disporre l'accertamento sul capitolo E2052820 "Trasferimenti per il P.O.R 2014/2020 - QUOTA STATO - FONDO FSE della somma di **€ 181.140,75** così come riportato nella sezione degli adempimenti contabili;
4. di disporre l'accertamento sul capitolo E2052810 "Trasferimenti per il P.O.R 2014/2020 - QUOTA U.E. - FONDO FSE" della somma di **€ 129.386,25** (Esercizio finanziario 2023) così come riportato nella sezione degli adempimenti contabili;
5. di dare atto che la somma **€ 129.386,25** (Esercizio finanziario 2022) sul capitolo E2052810 "Trasferimenti per il P.O.R 2014/2020 - QUOTA U.E. - FONDO FSE" trova copertura a valere sull'accertamento n.6022084695 già riscosso con reversale n.89549 del 13/09/2022;
6. di disporre l'impegno di spesa della complessiva somma di **517.545,00** così come riportato nella sezione degli adempimenti contabili e nell'Allegato A) ;
7. di dare atto che la spesa complessiva di **517.545,00** è garantita dall'impegno di spesa assunto con il presente provvedimento come indicato nella sezione adempimenti contabili;
8. di dare atto che ai fini dell'assunzione dell'impegno di spesa di cui al presente provvedimento sarà trasmesso alla Sezione Bilancio e Ragioneria file excel per il caricamento massivo dei dati dei soggetti beneficiari;
9. di dare atto degli adempimenti di cui agli articoli 8, 9 e 13 del Decreto Ministeriale n.115 del 31/05/2017 "Regolamento recante la disciplina per il funzionamento del registro nazionale degli aiuti di Stato, ai sensi dell'articolo 52, comma 6, della legge 24 dicembre 2012, n.234 e s.m.i." e dei relativi esiti nell'allegato B) parte integrante e sostanziale del presente provvedimento;

10. di disporre la pubblicazione sul Bollettino Ufficiale della Regione Puglia del presente provvedimento con i relativi allegati, a cura del Servizio Formazione Professionale, ai sensi dell'art.6, della L.R. n.13/94 e che la stessa costituisce unica notifica agli interessati.

Il presente provvedimento redatto in unico esemplare , composto da n. 5 pagine, dall'Allegato "A" di n.1 pagina , dall'allegati B) di n.2 pagine, per complessive n. 8 pagine:

- diventa esecutivo con l'apposizione del visto di regolarità contabile della Ragioneria che ne attesta la copertura finanziaria;
- sarà reso disponibile nel sito ufficiale della Regione Puglia www.regione.puglia.it nella sezione "Amministrazione Trasparente";
- sarà disponibile sul sito www.sistema.puglia.it;
- sarà trasmesso al Segretariato Generale della Giunta Regionale;
- sarà trasmesso all'Assessore alla Formazione Professionale e agli uffici della Sezione per gli adempimenti di competenza.

La Dirigente della Sezione Formazione
Avv. Monica Calzetta

POR PUGLIA FSE 14/20

AVVISO 4/2016
PIANI FORMATIVI AZIENDALI

ALLEGATO A)
AD n. 1432 del 21/09/2022
impegno XXIX° ELENCO

Num.	Codice Pratica	Tipo Soggetto	Partita Iva	Soggetto Attuatore	Denominazione	Classificazione Piano	Tipologia Piano	Sede di svolgimento	Contributo Pubblico	Contributo Privato	Costo Totale	CAPITOLO UE U1165108	CAPITOLO STATO U1166108	CAPITOLO REGIONE U1167100	CAPITOLO UE U1165106	CAPITOLO STATO U1166106	CAPITOLO REGIONE U1167106	CUP
1031	5B2FKW6	Impresa	2900730736	FUSAR BASSINI MANAGEMENT SRL	Strumenti di Sostenibilità e Innovazione	Monoaziendale	A	Sede Operativa - Taranto (TA) 70123 - Corso Umberto I 145	52.080,00	34.720,00	86.800,00	26.040,00 €	18.228,00 €	7.812,00 €				B52B22000890007
1033	UDBO3K8	Impresa	4680160753	SOLIDARNEO SOCIETA' COOPERATIVA SOCIALE	Formazione in Solidarneo	Monoaziendale	A	Sede Operativa - Leverano (LE) 73045 - VIA LA MALFA 1	20.832,00	8.928,00	29.760,00	10.416,00 €	7.291,20 €	3.124,80 €				B12B22000990007
1034	PSHC2L1	Impresa	8490650721	KOGEN SOCIETA' A RESPONSABILITA' LIMITATA	BIOBUILDING	Monoaziendale	A	Sede Operativa - Altamura (BA) 70022 - via Merano 10	66.650,00	28.564,30	95.214,30	33.325,00 €	23.327,50 €	9.997,50 €				B72B22001120007
1035	13J5UX7	Organismo accreditato	06821980726 (Codice Pratica Accreditamento: 3HTRPC0)	IRSEO ASSOCIAZIONE	LA SFIDA DELLA COMPLESSITÀ EDUCATIVA	Pluriaziendale	A	Set Minimo - Giovinazzo (BA) 70054 - VIA TORRE DEL CIUCCIO N. 3	51.150,00	22.130,79	73.280,79				25.575,00 €	17.902,50 €	7.672,50 €	B72B22001130007
1036	MQ0NMG5	Impresa	6868500726	TECNOISOLAMENTI SOCIETA' A RESPONSABILITA' LIMITATA	Strategie Organizzative	Monoaziendale	A	Sede Operativa - Modugno (BA) 70026 - via Vdf caduti in servizio 21	7.750,00	8.500,00	16.250,00	3.875,00 €	2.712,50 €	1.162,50 €				B32B22001450007
1037	C24RRO2	Impresa	3469180727	ANTHROPOS SOCIETA' COOPERATIVA SOCIALE	IL SORRISO DENTRO	Monoaziendale	A	Sede Operativa - Bitonto (BA) 70032 - Piazza Aldo Moro 36	83.700,00	56.266,56	139.966,56	41.850,00 €	29.295,00 €	12.555,00 €				B52B22000900007
1038	A97TWQ1	Impresa	7734230720	ARS S.R.L.	Hub Assicurativi Intelligenti	Monoaziendale	A	Sede Operativa - Bari (BA) 70122 - Piazza Aldo Moro 37	22.320,00	9.565,72	31.885,72	11.160,00 €	7.812,00 €	3.348,00 €				B92B22000550007
1039	NTF6O92	Impresa	2772500647	Cerealitalia ID SPA	Aggiornamento delle competenze - UN NUOVO CONCEPT DI AZIENDA	Monoaziendale	A	Sede Operativa - Corato (BA) 70033 - Via Varderuolo 4	54.250,00	55.000,00	109.250,00	27.125,00 €	18.987,50 €	8.137,50 €				B52B22000910007
1041	LTFWBS4	Impresa	4003650753	ECO SALENTO S.N.C. DI SELLERI FILIPPO E C.	FORMAZIONE PER IL PERSONALE DI ECO SALENTO	Monoaziendale	A	Sede Operativa - Lequile (LE) 73010 - VIA PRETI DI CAMPI 17	33.077,00	14.175,86	47.252,86	16.538,50 €	11.576,95 €	4.961,55 €				B92B22000560007
1042	EU2P0X7	Organismo accreditato	06028050729 (Codice Pratica Accreditamento: TJ2YDW9-OI)	Associazione Quasar	Sa.In. - LA SANITA' VERSO L'INNOVAZIONE	Pluriaziendale	A	Set Minimo - Putignano (BA) 70017 - Via F.lli Morea n. 37-39-43	69.936,00	46.624,00	116.560,00				34.968,00 €	24.477,60 €	10.490,40 €	B32B22001440007
1043	EJMK694	Organismo accreditato	07351310722 (Codice Pratica Accreditamento: 075Y525)	OMNIAPRO S.R.L.	INNOMEC	Pluriaziendale	A	Sede Operativa - Molfetta (BA) 70056 - Via Maestri D'Ascia Zona industriale lotto DA-2 SNC	29.450,00	12.621,44	42.071,44				14.725,00 €	10.307,50 €	4.417,50 €	B52B22000930007
1044	WJAVX33	Impresa	7130190726	OFFICINE GIGOTTI FRANCESCO S.R.L.	MECCANICA D'AVANGUARDIA	Monoaziendale	A	Sede Operativa - Molfetta (BA) 70056 - Z.A. LOTTO D/1 MAESTRI D'ASCIA 7	26.350,00	11.292,86	37.642,86	13.175,00 €	9.222,50 €	3.952,50 €				B52B22000920007

Num.	Codice Pratica	Classificazione Piano	Tipologia Piano	Denominazione	Ragione Sociale	Ragione Sociale	Codice Fiscale	Partita Iva	Sede Legale Indirizzo	Sede Legale Cap	Sede Legale Comune	Sede Legale Prov	Totale Pubblico	Totale Privato	TOTALE PIANO	CUP	COR
1031	5B2FKW6	Monoaziendale	A	Strumenti di Sostenibilità e Innovazione	5B2FKW6_FUSAR BASSINI MANAGEMENT SRL	FUSAR BASSINI MANAGEMENT SRL	02900730736	02900730736	Corso Umberto I 145	74123	Taranto	TA	52.080,00	34.720,00	86.800,00	B52B22000890007	9266220
1033	UDBO3K8	Monoaziendale	A	Formazione in Solidarneo	UDBO3K8_SOLIDARNEO SOCIETA' COOPERATIVA SOCIALE	SOLIDARNEO SOCIETA' COOPERATIVA SOCIALE	04680160753	04680160753	VIA LA MALFA 1	73045	Leverano	LE	20.832,00	8.928,00	29.760,00	B12B22000990007	9266244
1034	PSHC2L1	Monoaziendale	A	BIOBUILDING	PSHC2L1_KOGEN SOCIETA' A RESPONSABILITA' LIMITATA	KOGEN SOCIETA' A RESPONSABILITA' LIMITATA	08490650721	08490650721	Via Merano 10	70022	Altamura	BA	66.650,00	28.564,30	95.214,30	B72B22001120007	9266266
1035	13J5UX7	Pluriaziendale	A	LA SFIDA DELLA COMPLESSITÀ EDUCATIVA	13J5UX7_03_BABY PLANET S.R.L. IMPRESA SOCIALE	BABY PLANET S.R.L. IMPRESA SOCIALE	06616480726	06616480726	VIA SAN GIUSEPPE MOSCATI 94 - Molfetta (BA) 94	70056	Molfetta	BA	13950,00	6.035,67	19.985,67	B72B22001130007	9266547
1035	13J5UX7	Pluriaziendale	A	LA SFIDA DELLA COMPLESSITÀ EDUCATIVA	13J5UX7_02_L'ISOLA DI PETER PAN	L'ISOLA DI PETER PAN	05694810721	05694810721	VIA BACCARINI 19	70056	Molfetta	BA	18600,00	8.047,56	26.647,56	B72B22001130007	9266530
1035	13J5UX7	Pluriaziendale	A	LA SFIDA DELLA COMPLESSITÀ EDUCATIVA	13J5UX7_01_OASI VINCENZIANA	OASI VINCENZIANA	06916510727	06916510727	VIA GARGANO 4	70052	Bisceglie	BAT	18600,00	8.047,56	26.647,56	B72B22001130007	9266501
1036	MQ0NMG5	Monoaziendale	A	Strategie Organizzative	MQ0NMG5_TECNOISOLAMENTI SOCIETA' A RESPONSABILITA' LIMITATA	TECNOISOLAMENTI SOCIETA' A RESPONSABILITA' LIMITATA	06868500726	06868500726	via Vdf caduti in servizio 21	70026	Modugno	BA	7.750,00	8.500,00	16.250,00	B32B22001450007	9266281
1037	C24RRO2	Monoaziendale	A	IL SORRISO DENTRO	C24RRO2_ANTHROPOS SOCIETA' COOPERATIVA SOCIALE	ANTHROPOS SOCIETA' COOPERATIVA SOCIALE	03469180727	03469180727	Via Agostino Gioia 117	70054	Giovinazzo	BA	83.700,00	56.266,56	139.966,56	B52B22000900007	9266295
1038	A97TWQ1	Monoaziendale	A	Hub Assicurativi Intelligenti	A97TWQ1_ARS S.R.L.	ARS S.R.L.	07734230720	07734230720	PIAZZA ALDO MORO 37	70122	Bari	BA	22.320,00	9.565,72	31.885,72	B92B22000550007	9266313
1039	NTF6O92	Monoaziendale	A	Aggiornamento delle competenze - UN NUOVO CONCEPT DI AZIENDA	NTF6O92_Cerealitalia ID SPA	Cerealitalia ID SPA	02772500647	02772500647	Via Varderuolo 4	70033	Corato	BA	54.250,00	55.000,00	109.250,00	B52B22000910007	9266322

POR PUGLIA FSE 14/20
AVVISO 4/2016
PIANI FORMATIVI AZIENDALI

RNA
ID BANDO 4021
CAR 2222

ALLEGATO B
AD 1432 del 21/09/2022
IMPEGNO XXIX° ELENCO

Num.	Codice Pratica	Classificazione Piano	Tipologia Piano	Denominazione	Ragione Sociale	Ragione Sociale	Codice Fiscale	Partita Iva	Sede Legale Indirizzo	Sede Legale Cap	Sede Legale Comune	Sede Legale Prov	Totale Pubblico	Totale Privato	TOTALE PIANO	CUP	COR
1041	LTFWBS4	Monoaziendale	A	FORMAZIONE PER IL PERSONALE DI ECO SALENTO	LTFWBS4_ECO SALENTO S.N.C. DI SELLERI FILIPPO E C.	ECO SALENTO S.N.C. DI SELLERI FILIPPO E C.	04003650753	04003650753	VIA PRINCIPI DI SAVOIA 38	73100	Lecce	LE	33.077,00	14.175,86	47.252,86	B92B22000560007	9266333
1042	EU2P0X7	Pluriaziendale	A	Sa.In. - LA SANITA' VERSO L'INNOVAZIONE	EU2P0X7_02_Apollo Societa' Cooperativa Sociale	Apollo Societa' Cooperativa Sociale	04176110726	04176110726	Via Roma 25	70017	Putignano	BA	9.114,00	6.076,00	15.190,00	B32B22001440007	9266808
1042	EU2P0X7	Pluriaziendale	A	Sa.In. - LA SANITA' VERSO L'INNOVAZIONE	EU2P0X7_01_Pegaso Societa' Cooperativa Sociale	Pegaso Societa' Cooperativa Sociale	05121610728	05121610728	C.da Santo Stefano 46	70013	Castellana Grotte	BA	60.822,00	40.548,00	101.370,00	B32B22001440007	9266524
1043	EJMK694	Pluriaziendale	A	INNOMEC	EJMK694_02_Automazione & Design S.r.l	Automazione & Design S.r.l	05267780723	05267780723	Via Maestri D'Ascia, Zona industriale lotto DA-2 SNC	70056	Molfetta	BA	4.650,00	1.992,86	6.642,86	B52B22000930007	9266726
1043	EJMK694	Pluriaziendale	A	INNOMEC	EJMK694_01_Meccanica Gigotti S.r.l.	Meccanica Gigotti S.r.l.	05877750728	05877750728	Via dei maestri d'ascia 7	70056	Molfetta	BA	24.800,00	10.628,58	35.428,58	B52B22000930007	9266610
1044	WJAVX33	Monoaziendale	A	MECCANICA D'AVANGUARDIA	WJAVX33_OFFICINE GIGOTTI FRANCESCO S.R.L.	OFFICINE GIGOTTI FRANCESCO S.R.L.	07130190726	07130190726	Z.A. LOTTO D/1 MAESTRI D'ASCIA 7	70056	Molfetta	BA	26.350,00	11.292,86	37.642,86	B52B22000920007	9266355

DETERMINAZIONE DEL DIRIGENTE SEZIONE FORMAZIONE 27 settembre 2022, n. 1466

D.G.R. 1513/2020 - APQ Area Interna Gargano - Scheda intervento 2.2. Approvazione proposta progettuale. Disposizione di accertamento e impegno di spesa.

Visti gli articoli 4 e 5 della L.R. n. 7/1997;
Vista la Deliberazione G.R. n. 3261 del 28/07/1998;
Visti gli artt. 4 e 16 del D. Lgs. n. 165/2001;
Visto l'art. 32 della legge 18 giugno 2009, n. 69, che prevede l'obbligo di sostituire la pubblicazione tradizionale all'Albo ufficiale con la pubblicazione di documenti digitali sui siti informatici;
Visto il Dlgs 196 del 2003 - "Codice in materia di protezione dei dati personali" e ss.mm. ii.;
Visti gli artt. 20 e 21 del Codice dell'Amministrazione Digitale (CAD), di cui al D.L.gs n. 82/2005, come modificato dal D.lgs 13 dicembre 2017 n. 217;
Richiamato il principio contabile di cui al D.Lgs. 23.06.2011 n. 118, come integrato dal D.Lgs. 10.08.2014 n. 126 "*Disposizioni integrative e correttive del D.Lgs. 118/2011 recante disposizioni in materia di armonizzazione dei sistemi contabili e degli schemi di bilancio delle Regioni, degli enti locali e dei loro organismi, a norma degli articoli 1 e 2 della L. 42/2009*";
Vista la D.G.R. n. 1576 del 30/09/2021, con cui si è provveduto al conferimento degli incarichi di direzione delle Sezioni di Dipartimento ai sensi dell'art. 22, comma 2, del DPGR 22/2021;
Vista l'A.D. n. 706 del 05.05.2022, con cui è stato attribuito al Dott. Gabriele Valerio l'incarico di Responsabile di Sub-azione 10.3 *"Integrazione tra i sistemi di Formazione e Lavoro"* (*10.3.a, 10.3.b, 10.3.c, 10.3.d, 10.3.e*);
vista la D.G.R. n. 1034 del 02.07.2020 la Giunta regionale ha approvato la proposta di Programma operativo Complementare Puglia 2014-2020 (POC) elaborata a seguito di riprogrammazione del POR e confermata la stessa articolazione organizzativa del POR, nonché le stesse responsabilità di azione come definite nella DGR n.833/2016, successivamente modificata dalla DGR 1794/2021;
vista la Legge Regionale 30 dicembre 2021, n. 51 "*Disposizioni per la formazione del bilancio di previsione 2022 e bilancio pluriennale 2022-2024 della Regione Puglia (Legge di stabilità regionale 2022)*";
vista la Legge Regionale 30 dicembre 2021, n. 52 "*Bilancio di previsione della Regione Puglia per l'esercizio finanziario 2022 e bilancio pluriennale 2022-2024*";
Vista la Deliberazione di Giunta regionale n. 2 del 20/01/2022 *"Bilancio di previsione per l'esercizio finanziario 2022 e pluriennale 2022-2024. Articolo 39, comma 10, del decreto legislativo 23 giugno 2011, n. 118. Documento tecnico di accompagnamento e Bilancio Finanziario Gestionale. Approvazione";*
Vista la Deliberazione di Giunta regionale n. 742 del 23/05/2022 *"POC PUGLIA 2014-2020: Asse X - Investire nell'istruzione, nella formazione e nell'apprendimento permanente. Azioni 10.1 e 10.3. Area interna Gargano. Variazione Bilancio di previsione 2022 e pluriennale 2022-2024, ai sensi dell'art.51, c. 2 del D.Lgs. n.118/2011 e ss.mm.ii."*

VISTA la relazione di seguito riportata:

La Regione Puglia ha aderito alla Strategia Nazionale per le Aree Interne (SNAI) individuando, con Delibera di Giunta Regionale n. 1628/2017, il Gargano come terza area candidata alla SNAI, dando mandato all'Autorità di Gestione di avviare la procedura negoziale per la definizione degli interventi a valere sulle risorse del POR Puglia 2014/2020.

L'Area Interna Gargano, costituita dai Comuni di Cagnano Varano, Carpino, Ischitella, Monte Sant'Angelo e Vico del Gargano, ha trasmesso la Strategia al Comitato nazionale in data 29 luglio 2020, che l'ha approvata con nota prot. DPCOE-0003267-P-24/08/2020.

Con D.G.R. n. 1513 del 10/09/2020, la Giunta Regionale ha preso atto della Strategia predisposta dai Comuni dell'Area Interna e approvata dal Comitato nazionale in data 29/07/2020, ed ha deliberato la proposta di utilizzo dei 3 milioni di euro a valere sulle risorse regionali, di cui € 739.120,00 a valere sull'Asse X - Investire nell'istruzione, nella formazione e nell'apprendimento permanente del POR Puglia FESR FSE 2014-2020, suddivisi in:

- € 330.000,00 per l'intervento 2.2 - Istituto Tecnico Superiore (ITS)
- € 309.120,00 per l'intervento 2.3 - Enti di Formazione
- € 100.000,00 per l'intervento 2.4 - Orientamento alla Scuola.

Più nel dettaglio, per quanto concerne l'azione 10.3 "*Azioni volte a favorire la transizione fra istruzione e mercato del lavoro*", con la scheda 2.2 è stato previsto l'avvio e la realizzazione di n. 1 Corso ITS ICT, Digital Marketing e Strategy, Social Media Management biennale, della durata di 1.800 ore, con una dotazione pari ad **€ 330.000,00** per 25 allievi, individuando quale organismo attuatore la Fondazione ITS Apulia Digital Maker e quale modalità attuativa dell'intervento "Bando", così come previsto nell'Allegato 3 "*Elenco degli interventi cantierabili*" della citata APQ.

Le risorse necessarie sono state individuate con DGR n. 742 del 23.05.2022 *"POC PUGLIA 2014-2020: Asse X - Investire nell'istruzione, nella formazione e nell'apprendimento permanente. Azioni 10.1 e 10.3. Area interna Gargano. Variazione Bilancio di previsione 2022 e pluriennale 2022-2024, ai sensi dell'art. 51, c. 2 del D.Lgs. n.118/2011 e ss.mm.ii."*.

Con A.D. n. 1258 del 05.08.2022, pubblicata nel BURP n. 89 del 11.08.2022, è stata approvata la richiesta di invio della proposta progettuale, da trasmettersi a mezzo PEC entro e non oltre il 09.09.2022.

La Fondazione ITS Apulia Digital Maker, con PEC del 05.09.2022 acquisita agli atti della Sezione Formazione con prot. r_puglia/AOO_137/PROT/05/09/2022/0026981, ha trasmesso la proposta progettuale denominata "*Tecnico Superiore per l'organizzazione e la fruizione dell'informazione e della conoscenza - DIGITAL MEDIA SPECIALIST*". La stessa, in esito all'attività di valutazione effettuata congiuntamente dalla Dirigente della Sezione Formazione e dal funzionario Responsabile di Sub-Azione 10.3 del POR Puglia FESR-FSE 2014/2020, è stata dichiarata ammissibile al finanziamento, così come riportato nei relativi verbali agli atti dell'amministrazione.

Tanto premesso e considerato, con il presente atto, si sottopone l'adozione della seguente proposta:

di approvare l'ammissione al finanziamento della proposta progettuale in parola e di procedere all'accertamento e alla contestuale assunzione dell'impegno di spesa per l'importo complessivo di **€ 330.000,00**, in favore della Fondazione ITS Apulia Digital Maker, così come specificato nella sezione adempimenti contabili del presente provvedimento.

E allo scopo si attesta:

- che il presente provvedimento istruttorio e lo schema di determinazione, rispettano le norme vigenti;
- che il presente documento è stato sottoposto a verifica per la tutela dei dati personali secondo la normativa vigente;
- che non sussiste conflitto di interessi ai sensi dell'art. 6*bis* Legge n. 241/90 ss.mm.ii.

Il Funzionario Istruttore
P.O. Sezione Formazione
Dott. Gabriele Valerio

VERIFICA AI SENSI DEL D. Lgs 196/03
Garanzie alla riservatezza

La pubblicazione dell'atto all'Albo pretorio on-line, salve le garanzie previste dalla legge 241/90 in tema di accesso al documenti amministrativi, avviene nel rispetto della tutela alla riservatezza del cittadini, secondo quanto disposto dal regolamento (UE) n. 679/2016 e dal d.lgs. n. 196/03 e s.m.i. in materia di protezione dei dati personali. Ai fini della pubblicità legale, il presente provvedimento è stato redatto in modo da evitare la diffusione di dati personali identificativi non necessari ovvero il riferimento alle particolari categorie di dati previste dagli articoli 9 e 10 del succitato Regolamento (UE).

Adempimenti contabili di cui al D.Lgs. n. 118/2011 e ss.mm.ii.

Bilancio Regionale - Esercizio 2022 approvato con LL.RR. nn. 51-52/2021 e D.G.R. n. 2/2022

- ***Struttura regionale titolare del Centro di Responsabilità Amministrativa:***

CRA	**19** DIPARTIMENTO Politiche del Lavoro, Istruzione e Formazione **5** SEZIONE FORMAZIONE
Tipo Bilancio	**VINCOLATO**

- **Il costo complessivo del presente provvedimento, pari ad € 330.000,00 trova copertura** ai sensi della **D.G.R. n. 742 del 23/05/2022 così come segue:**
- **Missione : 15 – Politiche per il lavoro e la formazione professionale**
- **Programma : 04 - Politica regionale unitaria per il lavoro e la formazione professionale**
- **Titolo : 1 - Spese correnti**
- **Macroaggregato : 04 – Trasferimenti correnti**
- **Piano dei Conti Finanziario : U.1.04.01.02.999**

1 - PARTE ENTRATA

Viene effettuato l'ACCERTAMENTO della complessiva somma di € 231.000,00 così come segue:

Codice identificativo delle transazioni riguardanti risorse dell'U.E., punto 2) allegato 7 al D.Lgs. 118/2011: **2**
(cap. E2032432)

ENTRATA: ricorrente / NON ricorrente: **RICORRENTE**

CRA	Capitolo di entrata	Descrizione del capitolo	Codifica piano dei conti finanziario e gestionale SIOPE	Competenza E.F. 2022
2.6	**E2032432**	TRASFERIMENTI CORRENTI PER IL POC PUGLIA 2014/2020 - PARTE FSE. DELIBERA CIPE N. 47/2020 .	E.2.01.01.01.001	**€ 231.000,00**

TITOLO GIURIDICO CHE SUPPORTA IL CREDITO:

POC Puglia 2014-2020 approvato con Delibera CIPE n. 47 del 28 luglio 2020.

Si attesta che l'importo relativo alla copertura del presente provvedimento corrisponde ad obbligazione giuridicamente perfezionata, con debitore certo: **Ministero dell'Economia e Finanze**.

2 - PARTE SPESA

TIPO SPESA: ricorrente / NON ricorrente: **RICORRENTE**

- **Viene effettuata l'IMPEGNO** sul bilancio regionale vincolato 2022, della complessiva somma di **€ 330.000,00** (ai sensi della **D.G.R. n. 742 del 23/05/2022**), così come segue, in favore di:

  Fondazione ITS Apulia Digital Maker - codice fiscale: 94099950712
  (con sede in Foggia (FG) – via San Severo, km 2)

Capitolo	Declaratoria Capitolo	Missione Programma Titolo	Codifica del Programma di cui al punto 1 lett. i) dell'All. 7 al D. Lgs. 118/2011	Codifica Piano dei conti finanziario	COD UE	IMPORTO e.f. 2022
U1504038	POC 2014-2020. PARTE FSE. AZIONE 10.3 - AZIONI VOLTE A FAVORIRE LA TRANSIZIONE FRA ISTRUZIONE E MERCATO DEL LAVORO - TRASFERIMENTI CORRENTI AD AMMINISTRAZIONI LOCALI - DELIBERA CIPE N.47/2020 - QUOTA STATO	15.4.1	2	U.1.04.01.02	8	**€ 231.000,00**

U1504039	POC 2014-2020. PARTE FSE. AZIONE 10.3 - AZIONI VOLTE A FAVORIRE LA TRANSIZIONE FRA ISTRUZIONE E MERCATO DEL LAVORO - TRASFERIMENTI CORRENTI AD AMMINISTRAZIONI LOCALI - DELIBERA CIPE N.47/2020 - QUOTA REGIONE	15.4.1	2	U.1.04.01.02	8	**€ 99.000,00**

Causale dell'ACCERTAMENTO e dell'IMPEGNO:

"D.G.R. n. 742 del 23/05/2022, avente ad oggetto: "POC PUGLIA 2014-2020: Asse X - Investire nell'istruzione, nella formazione e nell'apprendimento permanente. Azioni 10.1 e 10.3. Area interna Gargano. Variazione al bilancio di previsione 2022 e pluriennale 2022-2024 ai sensi del D.Lvo 118/2011 e ss.mm.ii.".

DICHIARAZIONI E ATTESTAZIONI:

- si attesta che le liquidazioni relative all'impegno di spesa di cui al presente atto, saranno effettuate entro il corrente esercizio;
- si attesta l'adempimento degli obblighi di cui agli artt. 26 e 27 del D.Lgs 14/3/2013, n. 33;
- le somme impegnate con il presente atto sono già state accertate sui pertinenti capitoli di entrata;
- esiste la disponibilità finanziaria sui capitoli di spesa innanzi indicati;
- si attesta che l'operazione contabile proposta assicura il rispetto dei vincoli di finanza pubblica vigenti e gli equilibri di Bilancio di cui al D.Lgs n.118/2011).

La Dirigente della Sezione Formazione
Avv. Monica Calzetta

LA DIRIGENTE

Letta la relazione che precede e quanto in premessa riportato;
Vista l'istruttoria espletata;

Ritenuto dover provvedere in merito

DETERMINA

1. Le premesse costituiscono parte integrante e sostanziale del presente dispositivo anche quale motivazione ai sensi dell'art.3 L.241/1990 ss.mm.ii.;
2. di ammettere a finanziamento la proposta progettuale "*Tecnico Superiore per l'organizzazione e la fruizione dell'informazione e della conoscenza - DIGITAL MEDIA SPECIALIST*", così come si evince dai verbali di valutazione agli atti dell'amministrazione;
3. di procedere all'accertamento e all'assunzione dell'impegno per la complessiva somma pari ad **€ 330.000,00** in favore della Fondazione ITS Apulia Digital Maker, così come riportato nella sezione Adempimenti Contabili e per le finalità di cui in premessa;
4. di disporre la notifica al beneficiario attraverso posta elettronica certificata (PEC) all'indirizzo: itsapuliadigitalmaker@pec.it;
5. di disporre la pubblicazione sul Bollettino Ufficiale della Regione Puglia del presente provvedimento, con il relativo allegato, a cura della Sezione Formazione, ai sensi dell'art.6, della L.R. n.13/94.

Il presente provvedimento, redatto in unico originale, composto da 6 pagine:

a) diventa esecutivo con l'apposizione del visto di regolarità contabile della Sezione Ragioneria che ne attesta la copertura finanziaria;
b) sarà riportato nel sito di Regione Puglia: www.regione.puglia.it all'interno della Sottosezione di I livello "Provvedimenti" di "Amministrazione trasparente";
c) sarà visionabile nell'Albo telematico di Regione Puglia per 10 giorni;

d) sarà pubblicato sul portale www.sistema.puglia.it, nell'area riservata "DIOGENE", per la dovuta notifica all'Assessore al ramo e agli uffici della Sezione per gli adempimenti di competenza.

La Dirigente della Sezione Formazione
Avv. Monica Calzetta

DETERMINAZIONE DEL DIRIGENTE SEZIONE FORMAZIONE 29 settembre 2022, n. 1474

POR Puglia FESR - FSE 2014-2020. Fondo Sociale Europeo - Avviso pubblico "PassImprese2020". Approvazione esiti istruttorie delle istanze pervenute dal 15/06/2022 al 30/06/2022 (5° finestra di presentazione).

La Dirigente della Sezione Formazione

Visti gli articoli 4 e 5 della L.R. n.7/1997;

Vista la D.G.R. n.3261 del 28/07/1998;

Visti gli artt. 4 e 16 del D.Lgs. n.165/2001;

Visto l'art. 32 della legge 18 giugno 2009, n. 69, che prevede l'obbligo di sostituire la pubblicazione tradizionale all'Albo ufficiale con la pubblicazione di documenti digitali sui siti informatici;

Visti gli artt. 20 e 21 del Codice dell'Amministrazione Digitale (CAD), di cui al D.L.gs n. 82/2005, come modificato dal D.lgs 13 dicembre 2017 n. 217;

Visto l'art. 18 del Dlgs 196/03 "*Codice in materia di protezione dei dati personali*" in merito ai Principi applicabili ai trattamenti effettuati dai soggetti pubblici;

Visto il D.Lgs. 23 giugno 2011, n. 118, come integrato dal D.Lgs. 10 agosto 2014 n. 126 "Disposizioni integrative e correttive del D.Lgs. 118/2011 recante disposizioni in materia di armonizzazione dei sistemi contabili e degli schemi di bilancio delle Regioni, degli enti locali e dei loro organismi, a norma degli articoli 1 e 2 della L. 42/2009;

Vista la Legge Regionale n. 15 del 07/08/2002;

Vista la Legge Regionale 30 dicembre 2021, n.51 "Disposizioni per la formazione del bilancio di previsione 2022 e bilancio pluriennale 2022-2024 della Regione Puglia (Legge di stabilità regionale 2022)"

Vista la Legge Regionale 30 dicembre 2021, n.52 "Bilancio di previsione della Regione Puglia per l'esercizio finanziario 2022 e bilancio pluriennale 2022-2024";

Vista la Deliberazione di Giunta regionale n. 2 del 20/01/2022 "Bilancio di previsione per l'esercizio finanziario 2022 e pluriennale 2022-2024. Articolo 39, comma 10, del decreto legislativo 23 giugno 2011, n. 118. Documento tecnico di accompagnamento e Bilancio Finanziario Gestionale. Approvazione";

Vista la D.G.R. n. 558 del 18 aprile 2017 pubblicata sul BURP n.51 del 28/04/2017 di approvazione dello schema di avviso pubblico e contestuale variazione di bilancio;

Vista la D.G.R. n. 2226 del 28/11/2019 avente ad oggetto "Por Puglia FESR - F.S.E. 2014-2020 Avviso Pubblico n.2/FSE/2017 - Pass Imprese: Variazione Bilancio di previsione 2019 e pluriennale 2019-2021, ai sensi del D.Lgs. n. 118/2011 e ss.mm.ii."

Vista la D.G.R. n. 1878 del 30/11/2020 avente ad oggetto"POR PUGLIA FESR - F.S.E. 2014-2020- Avviso Pubblico "PASSIMPRESE 2020": Variazione Bilancio di previsione 2020 e pluriennale 2020-2022, ai sensi del D.Lgs. n. 118/2011 e ss.mm.ii.";

Vista la D.G.R. n. 1965 del 29/11/2021 avente ad oggetto "POR PUGLIA FESR - FSE 2014-2020: "Asse X – Azione 10.6 – SubAzione 10.6.b" – Avviso Pubblico "PASS IMPRESE 2020": Variazione Bilancio di previsione 2021 e pluriennale 2020-2022, ai sensi del D.Lgs. n.118/2011 e ss.mm.ii.";

Vista la D.G.R. n. 1576 del 30/09/2021, con cui si è provveduto al conferimento degli incarichi di direzione delle Sezioni di Dipartimento ai sensi dell'art. 22, comma 2, del DPGR 22/2021;

VISTA la Determinazione della Dirigente della Sezione Formazione Professionale n. 503 del 16/05/2019 con la quale è stato conferito l'incarico di Responsabile della Sub-Azione 10.6 A/B/C del POR PUGLIA FESR-FSE 2014/2020.

Vista la relazione di seguito riportata:

Con Atto Dirigenziale n. 1636 DEL 08/10/2020 (**BURP n. 144 del 15/10/2020**) successivamente rettificato, modificato e integrato con determinazioni n. 1832 del 03/11/2020 (**BURP n. 154 del 05/11/2020**) n. 60 del 19/01/2021 (**BURP n. 11 del 21/01/2021**) n.907 del 19/05/2021 (BURP n.72 del 27/05/2021) e da ultimo con AD n. 189 del 08/02/2022 (BURP n.19 del 17/02/2022) la dirigente della Sezione Formazione ha approvato l'avviso pubblico "Pass Imprese2020", finalizzato a promuovere l'utilizzo di voucher aziendali, definibili quali

incentivi economici di natura individualizzata, volti al finanziamento di attività formative documentabili dirette, principalmente, a imprenditori/liberi professionisti/lavoratori autonomi.

Con riferimento alla quinta finestra temporale prevista dal 15/06/2022 al 30/06/2022 sono pervenute n. 96 istanze di candidatura.
Il nucleo di valutazione, nominato con atto dirigenziale n.76 del 21/01/2021 integrato con AD n. 431 del 22/03/2022 ha proceduto, come definito al paragrafo H) dell'avviso *"Procedure e criteri di selezione",*alla verifica di ammissibilità delle istanze trasmesse (allegato A), come da verbali agli atti della sezione con protocollo AOO_137_PROT.16/09/2022_0028087, le cui risultanze sono di seguito riportate:

- n.5 istanza inammissibile per mancato riscontro alle richieste di chiarimenti e/o perfezionamento, come previsto dal paragrafo H) dell'avviso riportata nell'Allegato B al presente provvedimento;
- n.10 istanze di candidature valutate negativamente per le motivazioni riportate nell'Allegato B al presente provvedimento.
- n. 81 istanze di candidatura valutate positivamente per un numero di voucher presentati pari a n.85 di cui ammissibili a finanziamento n. 85, come riportato nell' Allegato C.

Con il presente provvedimento si da atto degli esiti delle valutazioni effettuate dal nucleo come riportato negli allegati del presente provvedimento parti integranti e sostanziali dello stesso.

I soggetti proponenti delle istanze valutate positivamente di cui all'allegato C, come previsto dal paragrafo L) Obblighi del soggetto proponente, entro e non oltre 15 giorni della pubblicazione dell'elenco delle imprese ammesse in Burp, **pena la decadenza del contributo**, dovranno trasmettere attraverso la piattaforma dedicata all'avviso (link diretto www.sistema.puglia.it/passimprese2020), la documentazione di seguito elencata:

a) Dichiarazione sostitutiva di atto notorio, resa nelle forme di cui all'art. 47 del DPR. 445/2000, attestante che non sono intervenute variazioni rispetto a quanto autocertificato in fase di presentazione della proposta ovvero dichiarazione attestante le variazioni intervenute;
b) Dichiarazione sostitutiva di atto notorio di cui all'allegato 2.2 aggiornata;
c) Atto unilaterale d'Obbligo (Allegato 5), generato dal sistema informativo, firmato digitalmente dal legale rappresentante dell'impresa beneficiaria;
d) Programma definitivo del percorso formativo approvato rilasciato dal soggetto erogatore comprensivo di sede/indirizzo/date/orari/docenti/dettaglio attività e modalità didattica.

Entro il medesimo termine, i legali rappresentanti delle istanze di cui all'allegato C) del presente provvedimento, dovranno procedere altresì ad effettuare la registrazione on line al Sistema Informativo Regionale di Certificazione MIRweb 2014/2020 ai fini del trasferimento del progetto da parte dell'amministrazione regionale ai medesimi soggetti per rendicontare le spese sostenute. A tal fine si rinvia alla nota "Nota iscrizione Mirweb – rendicontazione" presente nella sezione modulistica.
A seguito degli adempimenti di cui al paragrafo L) sopra richiamati, con successivo atto si procederà all'assunzione delle obbligazioni giuridiche.
Con riferimento al Decreto Ministeriale n.115 del 31/05/2017 "Regolamento recante la disciplina per il funzionamento del registro nazionale degli aiuti di Stato, ai sensi dell'articolo 52, comma 6, della legge 24 dicembre 2012, n.234 e s.m.i." si da atto delle verifiche propedeutiche e degli adempimenti ivi previsti i cui esiti sono riportati nell'allegato D) parte integrante e sostanziale del presente provvedimento.

Il sottoscritto attesta che il presente procedimento istruttorio è stato espletato nel rispetto delle norme vigenti e che il presente schema di determinazione è conforme alle risultanze istruttorie come da verbali agli atti della sezione con protocollo AOO_137_PROT.16/09/2022_0028087.
il presente documento è stato sottoposto a verifica per la tutela dei dati personali secondo la normativa vigente; non sussistono conflitti di interesse ex art.6bis Legge 241/1990 ss.mm.ii.

Il funzionario istruttore
Dott. Francesco Leuci

Si dà atto che il presente provvedimento, con i relativi allegati, sarà pubblicato sul BURP a cura del Servizio Formazione Professionale.

Verifica ai sensi del Dlgs n. 196/03 e s.m.i. e del Regolamento (UE) 679/2016
"Garanzie alla riservatezza"

La pubblicazione dell'atto all'Albo pretorio on-line, salve le garanzie previste dalla legge 241/90 in tema di accesso ai documenti amministrativi, avviene nel rispetto della tutela alla riservatezza dei cittadini, secondo quanto disposto dal regolamento (UE) n. 679/2016 e dal D.Lgs n. 196/03 e s.m.i. in materia di protezione dei dati personali. Ai fini della pubblicità legale, il presente provvedimento è stato redatto in modo da evitare la diffusione di dati personali identificativi non necessari ovvero il riferimento alle particolari categorie di dati previste dagli articoli 9 a 10 del succitato Regolamento (UE).

Adempimenti contabili di cui al D.lgs 118/2011 e S.M.I.
Non comporta alcun mutamento qualitativo e quantitativo di entrata o di spesa né a carico del bilancio regionale né a carico degli enti per i cui debiti i creditori potrebbero rivalersi sulla Regione e che è escluso ogni ulteriore onere aggiuntivo rispetto a quelli già autorizzati a valere sullo stanziamento dal bilancio regionale.

Ritenuto di dover provvedere in merito:

DETERMINA

Per quanto in premessa rappresentato, da intendersi, parte integrante del presente dispositivo:

1. di dare atto che il nucleo di valutazione ha provveduto all'istruttoria di n.96 istanze di candidatura trasmesse dal dal 15/06/2022 al 30/06/2022 come riportato nell'allegato A);
2. di dare atto che a seguito della procedura di valutazione emerge quanto segue:
   - n. 5 istanze inammissibil per mancato riscontro alle richieste di chiarimenti e/o perfezionamento, come previsto dal paragrafo H) dell'avviso riportata nell'Allegato B al presente provvedimento;
   - n. 10 istanze di candidature valutate negativamente per le motivazioni riportate nell'Allegato B al presente provvedimento.
   - n. 81 istanze di candidatura valutate positivamente per un numero di voucher presentati pari a n.85 di cui ammissibili a finanziamento n. 85, come riportato nell' Allegato C.
3. di approvare le risultanze delle valutazioni effettuate così come esplicitate negli allegati A, B, C parti integranti e sostanziali del presente atto;
4. con riferimento alle istanze valutate positivamente di cui all'allegato C) e a seguito degli adempimenti previsti al paragrafo L) dell'avviso, di provvedere con successivo atto all'assunzione delle obbligazioni giuridiche;
5. di dare atto delle verifiche propedeutiche e degli adempimenti previsti dal Decreto del M.I.S.E. n.115 del 31 maggio 2017 (G.U n. 175 del 28 luglio 2017, in vigore dal 12 agosto 2017) i cui esiti sono riportati nell'allegato D) parte integrante e sostanziale del presente provvedimento.
6. di disporre la pubblicazione sul Bollettino Ufficiale della Regione Puglia del presente provvedimento, a cura del Servizio Formazione Professionale, ai sensi dell'art.6, della L.R. n.13/94 e che la stessa costituisce unica notifica agli interessati.

Il presente provvedimento, composto da n. 4 pagine, dall'Allegato "A" di n.3 pagine, dall'Allegato "B" di n.2 pagine, dall'Allegato "C" di n.5 pagine, dall'allegato D) di n.3 pagine, per complessive n. 17 pagine.

- è immediatamente esecutivo;

- sarà reso disponibile nel sito ufficiale della Regione Puglia www.regione.puglia.it nella sezione “Amministrazione Trasparente”;
- sarà disponibile sul sito www.sistema.puglia.it;
- sarà trasmesso al Segretariato Generale della Giunta Regionale;
- sarà trasmesso all’Assessore alla Formazione Professionale e agli uffici della Sezione per gli adempimenti di competenza.

La Dirigente della Sezione Formazione
Avv. Monica Calzetta

POR PUGLIA FSE 14/20

AVVISO
PASS IMPRESE 2020

ALLEGATO A
AD. N.1474 del 29/09/2022

Finestra N.5 DAL 15/06/22 AL 30/06/22	Progr.	Codice Pratica	Data Trasmissione	PROT.	Ragione Sociale	Partita Iva	Num. Voucher Richiesti	Costo (Al netto di IVA)	Iva Detraibile	Contributo Richiesto
5	912	3T7T5L7	15/06/2022 17:24	r_puglia/AOO_137/PROT/17062022/0020041	SIDEA GROUP	02438540748	1	4.500,00	No	3.500,00
5	913	XIW5E05	16/06/2022 16:19	r_puglia/AOO_137/PROT/17062022/0020042	RUBINO VITO	08690250728	1	2.750,00	No	2.684,00
5	914	FG8OKV2	17/06/2022 11:42	r_puglia/AOO_137/PROT/17062022/0020043	I-FACTORY S.r.l.	07541790726	1	2.880,00	Sì	2.304,00
5	915	YCWZKV0	17/06/2022 11:56	r_puglia/AOO_137/PROT/17062022/0020044	PAOLO DE BIASI	02656640733	1	2.100,00	No	1.680,00
5	916	BSKC0G2	17/06/2022 12:40	r_puglia/AOO_137/PROT/17062022/0020045	SICE S.R.L.	02356460739	1	3.500,00	Sì	2.800,00
5	917	I3HXC38	17/06/2022 15:50	r_puglia/AOO_137/PROT/20062022/0020258	SELEMA SOLUTION S.R.L.	01315470722	1	3.500,00	Sì	2.800,00
5	918	8CRYBM4	17/06/2022 17:39	r_puglia/AOO_137/PROT/20062022/0020259	GECOS - GESTIONI COSTRUZIONI SERVIZI S.R.L.	03974710729	1	3.500,00	Sì	2.800,00
5	919	3PCEM88	20/06/2022 11:33	r_puglia/AOO_137/PROT/20062022/0020260	OFFICINE BIRRAI S.R.L.	04248670756	1	3.500,00	Sì	2.800,00
5	920	PIOSNP5	20/06/2022 16:32	r_puglia/AOO_137/PROT/21062022/0020350	FRATINI MARIA	02169540735	1	2.100,00	Sì	1.680,00
5	921	6ZDH5E6	21/06/2022 17:31	r_puglia/AOO_137/PROT/21062022/0020519	INNOVATIVE FACILITY MANAGEMENT S.R.L.	08113330727	1	3.500,00	Sì	2.800,00
5	922	Q11J0L7	21/06/2022 17:59	r_puglia/AOO_137/PROT/22062022/0020677	ANTONIO VALENTINO CLEMENTE	08489790728	1	1.200,00	No	1.171,20
5	923	PK7Y1N6	21/06/2022 18:31	r_puglia/AOO_137/PROT/22062022/0020678	INIZIATIVE LACARBONARA S.R.L.	02346690734	1	3.500,00	Sì	2.800,00
5	924	VEIKLN3	22/06/2022 10:59	r_puglia/AOO_137/PROT/22062022/0020679	LEVER SERVICE S.R.L.	04285240752	1	3.500,00	Sì	2.800,00
5	925	KDCCW95	22/06/2022 14:06	r_puglia/AOO_137/PROT/22062022/0020680	SACCOMANDI S.R.L. COSTRUZIONI MECCANICHE	00465250751	1	3.500,00	Sì	2.800,00
5	926	MGA20A5	22/06/2022 15:24	r_puglia/AOO_137/PROT/23062022/0020739	BIRRA SALENTO S.R.L.	04285260750	1	3.500,00	Sì	2.800,00
5	927	GP8BKA2	22/06/2022 17:25	r_puglia/AOO_137/PROT/23062022/0020740	STEFANIZZI GIORGIO	02996880734	1	1.390,00	Sì	1.112,00
5	928	JKY7N93	23/06/2022 10:52	r_puglia/AOO_137/PROT/23062022/0020796	MEBILEVANTE S.R.L.	06850790723	1	3.500,00	Sì	2.800,00
5	929	9W1N6V7	23/06/2022 11:37	r_puglia/AOO_137/PROT/23062022/0020797	SELENE 4.0 SRLS	08572530726	1	4.400,00	Sì	3.500,00
5	930	7T49U92	23/06/2022 16:32	r_puglia/AOO_137/PROT/24062022/0021005	ANGELA GAUDIO	02478650738	1	2.100,00	No	1.680,00
5	931	791TL86	24/06/2022 12:11	r_puglia/AOO_137/PROT/24062022/0021006	FIBER PROJECT LABORATORY S.R.L.	09429001218	1	4.400,00	Sì	3.500,00
5	932	KJLCGR2	24/06/2022 15:53	r_puglia/AOO_137/PROT/27062022/0021090	Ing. Palella Luciano	08442090729	1	2.400,00	No	2.342,40
5	933	AI5WEJ3	24/06/2022 16:04	r_puglia/AOO_137/PROT/27062022/0021091	PINTO & SEMERARO SOCIETA' A RESPONSABILITA' LIMITATA	07570530720	1	3.500,00	Sì	2.800,00
5	934	AOS84C5	24/06/2022 17:56	r_puglia/AOO_137/PROT/27062022/0021092	Stilmobili Di Milano Pasquale Vito & C. S.A.S.	05128170726	1	1.990,00	Sì	1.592,00
5	935	N7J3PN9	25/06/2022 00:42	r_puglia/AOO_137/PROT/27062022/0021094	loredana Bottalico	05886750727	1	2.349,00	No	2.292,62
5	936	5559IT7	27/06/2022 10:58	r_puglia/AOO_137/PROT/27062022/0021601	fabio donno	02514050745	1	2.100,00	No	1.680,00
5	937	4AWTEW7	27/06/2022 11:56	r_puglia/AOO_137/PROT/27062022/0021602	QUARANTA MELINDA	14983821001	1	2.100,00	No	1.680,00
5	938	GLY9UT7	27/06/2022 12:27	r_puglia/AOO_137/PROT/27062022/0021603	ANDRIANI GIANMARIO	05172530759	1	2.865,00	No	2.796,24
5	939	A25NZV1	27/06/2022 12:59	r_puglia/AOO_137/PROT/27062022/0021604	LAVORI ACROBATICI SOCIETA'A RESPONSABILITA' LIMITATA SEMPLIFICATA	08111180728	1	4.400,00	Sì	3.500,00
5	940	TQRDJB2	27/06/2022 13:01	r_puglia/AOO_137/PROT/27062022/0021605	ING. ARPA DAVIDE	02672790744	1	4.400,00	Sì	3.500,00
5	941	UE8XXN5	27/06/2022 13:11	r_puglia/AOO_137/PROT/27062022/0021606	Alfarano Patrizia	08263350723	1	4.400,00	Sì	3.500,00
5	942	Z1SAJO3	27/06/2022 16:18	r_puglia/AOO_137/PROT/28062022/0021712	TRIONFO FINEO ROSA	08255020722	1	2.750,00	No	2.684,00
5	943	M1642R1	27/06/2022 16:30	r_puglia/AOO_137/PROT/28062022/0021713	ING.FRANCESCO MANCAZZO	06635550723	1	3.600,00	No	3.500,00
5	944	5T87UW1	27/06/2022 17:43	r_puglia/AOO_137/PROT/28062022/0021714	D'ORIA ARREDI SRL	07371610721	1	4.400,00	Sì	3.500,00
5	945	4Y166T1	27/06/2022 17:50	r_puglia/AOO_137/PROT/28062022/0021715	union s.r.l.	08623550723	1	2.750,00	Sì	2.200,00

Finestra N.5 DAL 15/06/22 AL 30/06/22	Progr.	Codice Pratica	Data Trasmissione	PROT.	Ragione Sociale	Partita Iva	Num. Voucher Richiesti	Costo (Al netto di IVA)	Iva Detraibile	Contributo Richiesto
5	946	LXJ7QH9	27/06/2022 17:59	r_puglia/AOO_137/PROT/28062022/0021716	Leo Caffè	06637850725	1	4.400,00	Sì	3.500,00
5	947	N17KT52	28/06/2022 11:10	r_puglia/AOO_137/PROT/28062022/0021790	BARBA CHIARA STELLA	08515180720	1	3.600,00	No	3.500,00
5	948	FG9FNM3	28/06/2022 11:46	r_puglia/AOO_137/PROT/28062022/0021791	ANNAMARIA MACI	04963950755	1	2.865,00	No	2.796,24
5	949	KSUUV13	28/06/2022 12:01	r_puglia/AOO_137/PROT/28062022/0021792	ANGELA TORRE	03915890754	1	2.100,00	No	1.680,00
5	950	BNWT790	28/06/2022 12:32	r_puglia/AOO_137/PROT/28062022/0021793	FUSILLO ALESSANDRA	07029190720	1	4.400,00	Sì	3.500,00
5	951	XU7BKF7	28/06/2022 12:39	r_puglia/AOO_137/PROT/28062022/0021794	PREITE GRAZIANO	04921990752	1	2.865,00	No	2.796,24
5	952	DKOSAG8	28/06/2022 12:43	r_puglia/AOO_137/PROT/28062022/0021795	MAZZEI ARIANNA	04773210754	1	2.865,00	No	2.796,24
5	953	JUWBK79	28/06/2022 12:52	r_puglia/AOO_137/PROT/28062022/0021796	MACI GIANLUIGI	04923560751	1	2.865,00	No	2.796,24
5	954	RPTNWG8	28/06/2022 13:01	r_puglia/AOO_137/PROT/28062022/0021797	Avv. GABRIELE GARZIA	04452760756	1	2.865,00	Sì	2.292,00
5	955	M2FRT72	28/06/2022 13:07	r_puglia/AOO_137/PROT/28062022/0021798	RAPANA' PIERPAOLO	04687860751	1	2.865,00	Sì	2.292,00
5	956	L652C33	28/06/2022 13:51	r_puglia/AOO_137/PROT/28062022/0021799	SECO GESTIONI S.R.L	04629180722	1	4.400,00	Sì	3.500,00
5	957	KUPZUP8	28/06/2022 13:55	r_puglia/AOO_137/PROT/28062022/0021800	ASSIEME SOC. COOP. ARL	07398740725	1	4.000,00	Sì	3.200,00
5	958	BEYUDU1	28/06/2022 15:14	r_puglia/AOO_137/PROT/28062022/0021836	MY CAR SRL	08129080720	2	8.800,00	Sì	7.000,00
5	959	5QMD743	28/06/2022 17:24	r_puglia/AOO_137/PROT/28062022/0021837	MAGRO FRANCESCO	08696020729	1	3.600,00	No	3.500,00
5	960	7WVRGQ8	28/06/2022 18:02	r_puglia/AOO_137/PROT/28062022/0021838	Studio legale Patino Nicola	06776910728	1	4.375,00	No	3.500,00
5	961	4CF9UD4	28/06/2022 18:09	r_puglia/AOO_137/PROT/29062022/0021896	WELFARE AURORA SRL	08579070726	1	1.900,00	Sì	1.520,00
5	962	CYUANL4	28/06/2022 18:22	r_puglia/AOO_137/PROT/29062022/0021897	STUDIO COMMERCIALISTI ASSOCIATI DOTT. CAFAGNA GIOVANNI & DOTT. PICCOLO ROBERTO	06982450725	2	4.800,00	Sì	3.840,00
5	963	TDTTDK5	28/06/2022 19:04	r_puglia/AOO_137/PROT/29062022/0021898	RICCHIUTI LEONARDO	06786520723	1	4.375,00	Sì	3.500,00
5	964	UJTUQP3	29/06/2022 10:38	r_puglia/AOO_137/PROT/29062022/0021899	Graphidea 2 srl	04190740722	1	4.375,00	Sì	3.500,00
5	965	BOR4653	29/06/2022 10:48	r_puglia/AOO_137/PROT/29062022/0021900	LA NINFEA SRL	08506580722	1	4.400,00	Sì	3.500,00
5	966	QN94YZ3	29/06/2022 10:53	r_puglia/AOO_137/PROT/29062022/0021901	Nicolangelo Volpe	05066480723	1	1.000,00	No	800,00
5	967	LSNSHR1	29/06/2022 11:01	r_puglia/AOO_137/PROT/29062022/0021902	Edil Martin S.r.l.	07566610726	1	4.400,00	Sì	3.500,00
5	968	JJP8XV7	29/06/2022 11:06	r_puglia/AOO_137/PROT/29062022/0021903	NAUTICA GIGANTE S.R.L.	02852250733	2	4.200,00	Sì	3.360,00
5	969	26CYET6	29/06/2022 11:14	r_puglia/AOO_137/PROT/29062022/0021904	CAROLI PIETRO COSTRUZIONI S.R.L.	02838140735	1	3.500,00	Sì	2.800,00
5	970	4ACI4G5	29/06/2022 11:21	r_puglia/AOO_137/PROT/29062022/0021905	MTM Project srlu	07066530721	1	1.700,00	Sì	1.360,00
5	971	BFDMCN8	29/06/2022 11:44	r_puglia/AOO_137/PROT/29062022/0021906	Marric S.a.s. di Fulvino P. Paolo	08032820725	1	4.400,00	Sì	3.500,00
5	972	A1P62V7	29/06/2022 12:05	r_puglia/AOO_137/PROT/29062022/0021907	GEOSCAR S.R.L.	02546130739	1	3.500,00	Sì	2.800,00
5	973	IFV8EC6	29/06/2022 12:09	r_puglia/AOO_137/PROT/29062022/0021908	UMLA SRLS	03074130737	1	2.100,00	Sì	1.680,00
5	974	OZXJ7F4	29/06/2022 12:15	r_puglia/AOO_137/PROT/29062022/0021911	L'Olmo Società Agricola S.r.l.	08030790722	1	4.400,00	Sì	3.500,00
5	975	QOSJP93	29/06/2022 13:09	r_puglia/AOO_137/PROT/30062022/0022018	BAIDEK S.R.L.	05092730752	1	3.500,00	Sì	2.800,00
5	976	JFYS8K6	29/06/2022 13:15	r_puglia/AOO_137/PROT/30062022/0022019	Angelo SOLETI	02562480745	1	3.000,00	No	2.928,00
5	977	RINFQH9	29/06/2022 13:17	r_puglia/AOO_137/PROT/30062022/0022020	ING. TAGLIENTE GIANLUCA	02637990744	1	3.000,00	No	2.928,00
5	978	EPW57O6	29/06/2022 14:28	r_puglia/AOO_137/PROT/30062022/0022021	IDEANOVA DI MINERVINI MARISTELLA	06206800721	1	4.400,00	Sì	3.500,00
5	979	CDCD7V1	29/06/2022 15:46	r_puglia/AOO_137/PROT/30062022/0022022	AGRILAVORO SOCIETA' COOPERATIVA	08225700726	1	4.000,00	Sì	3.200,00
5	980	TH7B3V9	29/06/2022 15:50	r_puglia/AOO_137/PROT/30062022/0022023	BASILE MARZIA	05789660726	1	4.400,00	Sì	3.500,00
5	981	0Q8XTH9	29/06/2022 16:23	r_puglia/AOO_137/PROT/30062022/0022024	LO SAVIO GIUSEPPE	00157398884	1	2.100,00	Sì	1.680,00
5	982	ZVLBCP7	29/06/2022 16:56	r_puglia/AOO_137/PROT/30062022/0022025	MIGLIORE CHIARA	02242020747	1	3.500,00	No	3.416,00
5	983	2YXATA3	29/06/2022 17:09	r_puglia/AOO_137/PROT/30062022/0022026	STUDIO PROFESSIONALE BARBAROSSA SABINO	07356290721	1	2.400,00	Sì	1.920,00

POR PUGLIA FSE 14/20

AVVISO
PASS IMPRESE 2020

ALLEGATO A
AD. N.1474 del 29/09/2022

Finestra N.5 DAL 15/06/22 AL 30/06/22	Progr.	Codice Pratica	Data Trasmissione	PROT.	Ragione Sociale	Partita Iva	Num. Voucher Richiesti	Costo (Al netto di IVA)	Iva Detraibile	Contributo Richiesto
5	984	FEPG913	29/06/2022 17:54	r_puglia/AOO_137/PROT/30062022/0022027	MASTROLIA COSTRUZIONI DI MASTROLIA DANIELE	03087640755	1	3.500,00	Sì	2.800,00
5	985	WWKQYW7	29/06/2022 18:48	r_puglia/AOO_137/PROT/30062022/0022028	Studio di Architettura CORFONE+PARTNERS	03645160718	1	4.375,00	Sì	3.500,00
5	986	QRS5IO5	29/06/2022 18:58	r_puglia/AOO_137/PROT/30062022/0022029	FABBRICA42	07150920721	1	2.400,00	No	2.342,40
5	987	A545S83	29/06/2022 20:29	r_puglia/AOO_137/PROT/30062022/0022030	Centrone Domenico	08581850727	1	500,00	No	400,00
5	988	U2C3TX3	30/06/2022 10:03	r_puglia/AOO_137/PROT/30062022/0022082	MEDIAMENTE S.R.L.S.	03147130730	1	2.100,00	Sì	1.680,00
5	989	1L0BP73	30/06/2022 10:12	r_puglia/AOO_137/PROT/30062022/0022083	EUROSERVICE di Nicola Teotonico	05751220723	1	3.600,00	No	3.500,00
5	990	9EBZ2S7	30/06/2022 10:19	r_puglia/AOO_137/PROT/30062022/0022084	SEMERARO CONSUELO	02010770747	1	4.400,00	Sì	3.500,00
5	991	CKAM9N7	30/06/2022 10:35	r_puglia/AOO_137/PROT/30062022/0022085	KATUSCIA SPALLUTO	04986910752	1	2.865,00	No	2.796,24
5	992	E6ACDS8	30/06/2022 10:35	r_puglia/AOO_137/PROT/30062022/0022086	LAGHEZZA ROBERTO	05062620751	1	2.865,00	No	2.796,24
5	993	UJK3NL1	30/06/2022 11:10	r_puglia/AOO_137/PROT/30062022/0022087	PEDONE DAVIDE	05066230755	1	2.865,00	No	2.796,24
5	994	W847B22	30/06/2022 11:12	r_puglia/AOO_137/PROT/30062022/0022088	NOVAENERGY S.R.L.	06749230725	1	3.500,00	Sì	2.800,00
5	995	DFEFTY2	30/06/2022 11:26	r_puglia/AOO_137/PROT/30062022/0022089	GIOVANNI PUTIGNANO & FIGLI SRL	00826160723	2	8.800,00	Sì	7.000,00
5	996	C1IX9W4	30/06/2022 11:29	r_puglia/AOO_137/PROT/30062022/0022090	AEQUOR SRLS	08094660720	1	4.400,00	Sì	3.500,00
5	997	EY6S9Y0	30/06/2022 11:48	r_puglia/AOO_137/PROT/30062022/0022105	Nuova Agricoltura S.r.l.	08531650722	1	4.400,00	Sì	3.500,00
5	998	5QLQBC5	30/06/2022 11:59	r_puglia/AOO_137/PROT/30062022/0022106	SERVIZI INTEGRATI SRLS	08245460723	1	4.400,00	Sì	3.500,00
5	999	FISVMJ2	30/06/2022 12:30	r_puglia/AOO_137/PROT/30062022/0022107	CAPOZZA DOMENICO	08651960729	1	3.600,00	No	3.500,00
5	1000	8MDGK91	30/06/2022 12:44	r_puglia/AOO_137/PROT/30062022/0022174	ING. CONVERTINI VITO MARIA	04896800721	1	4.300,00	No	3.500,00
5	1001	25BDN41	30/06/2022 13:00	r_puglia/AOO_137/PROT/30062022/0022176	F.lli Vinci SRL	01878930740	1	4.400,00	Sì	3.500,00
5	1002	6W0PR59	30/06/2022 13:25	r_puglia/AOO_137/PROT/30062022/0022177	Verrazzano S.r.l.	08256640726	1	4.400,00	Sì	3.500,00
5	1003	A2XNFI5	30/06/2022 13:28	r_puglia/AOO_137/PROT/30062022/0022178	Nico Roberto Francesco	06983620722	1	4.400,00	Sì	3.500,00
5	1004	CY53FL5	30/06/2022 13:39	r_puglia/AOO_137/PROT/30062022/0022179	CAPOZZA IDA	08320380721	1	4.500,00	Sì	3.500,00
5	1005	KEXKTE6	30/06/2022 13:48	r_puglia/AOO_137/PROT/30062022/0022180	AGENZIA IDEAL DI LISENO CLARA NUNZIA	02545370724	1	4.500,00	Sì	3.500,00
5	1006	QRQJCF1	30/06/2022 13:51	r_puglia/AOO_137/PROT/30062022/0022181	L'ARANCIA DI CARELLA E LARICCHIA SNC	07084800726	1	4.400,00	Sì	3.500,00
5	1007	M1CQTF6	30/06/2022 14:00	r_puglia/AOO_137/PROT/30062022/0022183	IL GRANO D'ORO DI PUGLIA SRL	06175670725	2	7.330,22	Sì	5.864,18

Finestra N.5 DAL 15/06/22 AL 30/06/22	Progr.	Codice Pratica	Ragione Sociale	Partita Iva	Num. Voucher Richiesti	Esito Ammissibilità	Esito Integrazione	Altre Info Integr.	Note
5	913	XIW5E05	RUBINO VITO	08690250728	1	Richiesta Integrazione	Negativo	-	Il soggetto proponente in qualità di tirocinante commercialista, non rientra tra i destinatari previsti dal paragrafo D) dell'avviso poiché, da verifica effettuata, non risulta iscritto all'albo professionale dei liberi professionisti appartenenti all'elenco delle professioni regolamentate tenute presso il dipartimento per le politiche europee ai sensi della direttiva 2005/36/CE
5	914	FG8OKV2	I-FACTORY S.r.l.	07541790726	1	Negativo	-	-	Mancata trasmissione della dichiarazione sostitutiva atto notorio relativa al regime iva come da allegato 4), ai sensi del par. G) del presente avviso.
5	918	8CRYBM4	GECOS - GESTIONI COSTRUZIONI SERVIZI S.R.L.	03974710729	1	Negativo	-	-	Per il destinatario del voucher VJBYSS87, è stato già richiesto un contributo pubblico nella seconda finestra di questo avviso da parte di altro soggetto proponente che rientra nella stessa "impresa unica" dell'istante; "impresa unica" definita da Regolamento CE n. 1407/2013. Pertanto, la presente candidatura non è ammissibile ai sensi dei paragrafi F) e E) dell'avviso in base al quale "i soggetti proponenti potranno richiedere fino ad un massimo di 2 voucher, non cumulabili in capo al medesimo destinatario, a valere sul presente avviso"
5	925	KDCCW95	SACCOMANDI S.R.L. COSTRUZIONI MECCANICHE	00465250751	1	Negativo		-	Da verifiche effettuate sul registro nazionale aiuti di stato(RNA) e da visura camerale, risulta un rapporto di collegamento tra il soggetto proponente e altre società, da cui deriva che manca la trasmissione delle dichiarazioni conformi all'Allegato 2.3 relative alle altre impresa collegate. Pertanto, la candidatura è inammissibile ai sensi del paragrafo G) del presente Avviso.
5	943	M1642R1	ING.FRANCESCO MANCAZZO	06635550723	1	Richiesta Integrazione	-	Non integrata nei termini	Non integrata nei termini
5	950	BNWT790	FUSILLO ALESSANDRA	07029190720	1	Richiesta Integrazione	Negativo	-	Il Soggetto proponente, a seguito di richiesta di perfezionamento, non ha fornito la documentazione richiesta in merito alla regolarità contributiva.
5	954	RPTNWG8	Avv. GABRIELE GARZIA	04452760756	1	Richiesta Integrazione	-	Non integrata nei termini	Non integrata nei termini
5	960	7WVRGQ8	Studio legale Patino Nicola	06776910728	1	Richiesta Integrazione	Negativo	-	Il soggetto proponente, a seguito di richiesta di perfezionamento, non ha fornito la documentazione richiesta in merito alla regolarità contributiva
5	965	BOR4653	LA NINFEA SRL	08506580722	1	Negativo	-	-	Da verifiche effettuate sul registro nazionale aiuti di stato (RNA) e da visura camerale, risulta un rapporto di collegamento tra il soggetto proponente e un'altra società da cui deriva che la dichiarazione sostitutiva trasmessa, conforme all'allegato 2.3., non contiene i dati dell'impresa collegata. Pertanto, la candidatura è inammissibile ai sensi del paragrafo G) dell'avviso.
5	966	QN94YZ3	Nicolangelo Volpe	05066480723	1	Richiesta Integrazione	-	Non integrata nei termini	Non integrata nei termini
5	974	OZXJ7F4	L'Olmo Società Agricola S.r.l.	08030790722	1	Richiesta Integrazione	Negativo	-	Il soggetto proponente, a seguito di richiesta di perfezionamento, non ha fornito la documentazione richiesta in merito alla propria regolarità contributiva

Finestra N.5 DAL 15/06/22 AL 30/06/22	Progr.	Codice Pratica	Ragione Sociale	Partita Iva	Num. Voucher Richiesti	Esito Ammissibilità	Esito Integrazione	Altre Info Integr.	Note
5	987	A545S83	Centrone Domenico	08581850727	1	Richiesta Integrazione	-	Non integrata nei termini	Non integrata nei termini
5	995	DFEFTY2	GIOVANNI PUTIGNANO & FIGLI SRL	00826160723	2	Negativo	-	-	Da verifiche effettuate sul registro nazionale aiuti di stato(RNA) e da visura camerale, risulta un rapporto di collegamento tra il soggetto proponente e un'altra società da cui deriva che la dichiarazione sostitutiva conforme all'allegato 2.2. è incompleta e la dichiarazione conforme all'Allegato 2.3 non contiene i dati dell'impresa collegata. Pertanto, la candidatura è inammissibile ai sensi del paragrafo G) dell'avviso.
5	996	C1IX9W4	AEQUOR SRLS	08094660720	1	Richiesta Integrazione	-	Non integrata nei termini	Non integrata nei termini
5	1001	25BDN41	F.lli Vinci SRL	01878930740	1	Negativo	-	-	Le dichiarazioni sostitutive conformi agli allegati 1, 2 e 2.2 sono nel contenuto e nella firma relative ad un'azienda diversa dal soggetto proponente. Pertanto, l'istanza presentata è inammissibile ai sensi del paragrafo G) del presente Avviso.

Progr	Codice Pratica	Ragione Sociale	Partita Iva	Codice Voucher	Titolo Percorso	Totale Ore Percorso	Soggetto Erogatore	Costo (Al netto di IVA)	Iva Detraibile	Importo Iva	Contributo CONCESSO	Data Inizio Attivita	Data Fine Attivita	NOTE NUCLEO VALUTAZIONE
912	3T7T5L7	SIDEA GROUP	02438540748	VUE2XAM5	Programma Avanzato di HR Management	36	Università Commerciale Luigi Bocconi SDA	€ 4.500,00	No	€ 990,00	€ 3.500,00	19/09/2022	21/10/2022	
915	YCWZKV0	PAOLO DE BIASI	02656640733	VGHGQVT5	CORSO DI GENERAL ENGLISH LIVELLO A2	30	THE BRITISH SCHOOL TARANTO S.R.L.	€ 2.100,00	No	€ 0,00	€ 1.680,00	02/09/2022	26/10/2022	
916	BSKC0G2	SICE S.R.L.	02356460739	V4MKVZK0	Project Management nel Settore delle Costruzioni	60	CONSORZIO GAMMA SERVIZI	€ 3.500,00	Sì	€ 770,00	€ 2.800,00	05/09/2022	24/10/2022	
917	I3HXC38	SELEMA SOLUTION S.R.L.	01315470722	VG3N5F30	Controllo di Gestione, Analisi dei Costi e Reporting con Excel	60	CONSORZIO GAMMA SERVIZI	€ 3.500,00	Sì	€ 770,00	€ 2.800,00	19/07/2022	11/10/2022	
919	3PCEM88	OFFICINE BIRRAI S.R.L.	04248670756	V4M2PNY7	Controllo di Gestione, Analisi dei Costi e Reporting con Excel	60	CONSORZIO GAMMA SERVIZI	€ 3.500,00	Sì	€ 770,00	€ 2.800,00	19/07/2022	11/10/2022	
920	PIOSNP5	FRATINI MARIA	02169540735	V8B6Y9Q5	CORSO DI GENERAL ENGLISH LIVELLO B1	30	THE BRITISH SCHOOL TARANTO S.R.L.	€ 2.100,00	Sì	€ 0,00	€ 1.680,00	02/09/2022	26/10/2022	
921	6ZDH5E6	INNOVATIVE FACILITY MANAGEMENT S.R.L.	08113330727	VIW8N4J3	Controllo di Gestione, Analisi dei Costi e Reporting con Excel	60	CONSORZIO GAMMA SERVIZI	€ 3.500,00	Sì	€ 770,00	€ 2.800,00	19/07/2022	11/10/2022	
922	Q11J0L7	ANTONIO VALENTINO CLEMENTE	08489790728	V415WJA3	CORSO PROJECT MANAGEMENT	24	CSAD - CENTRO STUDI AMBIENTALI E DIREZIONALI SRL	€ 1.200,00	No	€ 264,00	€ 1.171,20	22/09/2022	29/09/2022	
923	PK7Y1N6	INIZIATIVE LACARBONARA S.R.L.	02346690734	V4G7I196	Project Management nel Settore delle Costruzioni	60	CONSORZIO GAMMA SERVIZI	€ 3.500,00	Sì	€ 770,00	€ 2.800,00	05/09/2022	24/10/2022	
924	VEIKLN3	LEVER SERVICE S.R.L.	04285240752	VXJ54868	Controllo di Gestione, Analisi dei Costi e Reporting con Excel	60	CONSORZIO GAMMA SERVIZI	€ 3.500,00	Sì	€ 770,00	€ 2.800,00	19/07/2022	11/10/2022	
926	MGA20A5	BIRRA SALENTO S.R.L.	04285260750	V25EDDO3	Controllo di Gestione, Analisi dei Costi e Reporting con Excel	60	CONSORZIO GAMMA SERVIZI	€ 3.500,00	Sì	€ 770,00	€ 2.800,00	19/07/2022	11/10/2022	
927	GP8BKA2	STEFANIZZI GIORGIO	02996880734	V63YDH39	Corso Esperto in gestione dell'energia	40	CSAD Centro Studi Ambientali e Direzionali SRL	€ 1.390,00	Sì	€ 305,80	€ 1.112,00	23/09/2022	21/10/2022	
928	JKY7N93	MEBILEVANTE S.R.L.	06850790723	VXF2FYJ0	Controllo di Gestione, Analisi dei Costi e Reporting con Excel	60	CONSORZIO GAMMA SERVIZI	€ 3.500,00	Sì	€ 770,00	€ 2.800,00	19/07/2022	11/10/2022	
929	9W1N6V7	SELENE 4.0 SRLS	08572530726	VI96SLR4	INDUSTRIA4.0	20	PMI Formazione Puglia a.p.s.	€ 4.400,00	Sì	€ 968,00	€ 3.500,00	05/07/2022	28/07/2022	
930	7T49U92	ANGELA GAUDIO	02478650738	VIG4VFS6	CORSO DI GENERAL ENGLISH LIVELLO B1	30	THE BRITISH SCHOOL TARANTO S.R.L.	€ 2.100,00	No	€ 0,00	€ 1.680,00	02/09/2022	26/10/2022	
931	791TL86	FIBER PROJECT LABORATORY S.R.L.	09429001218	VPAWPEF3	COME COSTRUIRE UN SISTEMA DI RETRIBUZIONE VARIABILE	24	PMI Formazione Puglia a.p.s.	€ 4.400,00	Sì	€ 968,00	€ 3.500,00	05/07/2022	30/08/2022	
932	KJLCGR2	Ing. Palella Luciano	08442090729	VOYKJLV5	LA VOCE IMPRENDITORIALE "Vincere, avvincere e convincere da titolari di azienda"	44	CDQ ITALIA FORMAZIONE	€ 2.400,00	No	€ 528,00	€ 2.342,40	08/09/2022	26/10/2022	
933	AI5WEJ3	PINTO & SEMERARO SOCIETA' A RESPONSABILITA' LIMITATA	07570530720	VCMHARN4	Project Management nel Settore delle Costruzioni	60	CONSORZIO GAMMA SERVIZI	€ 3.500,00	Sì	€ 770,00	€ 2.800,00	05/09/2022	24/10/2022	
934	AOS84C5	Stilmobili Di Milano Pasquale Vito & C. S.A.S.	05128170726	V7Q68JZ5	LA VOCE IMPRENDITORIALE "Vincere, avvincere e convincere da titolari di azienda"	44	CDQ ITALIA FORMAZIONE	€ 1.990,00	Sì	€ 437,80	€ 1.592,00	08/09/2022	26/10/2022	
935	N7J3PN9	Ioredana Bottalico	05886750727	V82DLKC6	MYSMART PLUS INTENSE	70	KADA SRL	€ 2.349,00	No	€ 516,78	€ 2.292,62	04/07/2022	28/10/2022	
936	5559IT7	fabio donno	02514050745	V729WY46	corso di general english livello b1	30	BRITISH SCHOOL OF ENGLISH SRL BRINDISI	€ 2.100,00	No	€ 0,00	€ 1.680,00	07/09/2022	26/10/2022	
937	4AWTEW7	QUARANTA MELINDA	14983821001	VXGGSED1	CORSO DI GENERAL ENGLISH LIVELLO B1	30	THE BRITISH SCHOOL TARANTO S.R.L.	€ 2.100,00	No	€ 0,00	€ 1.680,00	02/09/2022	26/10/2022	
938	GLY9UT7	ANDRIANI GIANMARIO	05172530759	V4P4CDL2	INNOVAZIONE E SOSTENIBILITA': la transizione ecologica del PNNR , i sistemi di gestione ambientali e di responsabilità sociale e la redazione del Bilancio di sostenibilità secondo i GRI standards.	100	CAMPUS FORMAZIONE LAVORO	€ 2.865,00	No	€ 630,30	€ 2.796,24	01/09/2022	28/10/2022	

POR PUGLIA FSE 14/20

AVVISO
PASS IMPRESE 2020

ALLEGATO C
AD. N.1474 del 29/09/2022
V° finestra

Progr	Codice Pratica	Ragione Sociale	Partita Iva	Codice Voucher	Titolo Percorso	Totale Ore Percorso	Soggetto Erogatore	Costo (Al netto di IVA)	Iva Detraibile	Importo Iva	Contributo CONCESSO	Data Inizio Attivita	Data Fine Attivita	NOTE NUCLEO VALUTAZIONE
939	A25NZV1	LAVORI ACROBATICI SOCIETA'A RESPONSABILITA' LIMITATA SEMPLIFICATA	08111180728	VZVBPWW3	INDUSTRIA4.0	20	PMI Formazione Puglia a.p.s.	€ 4.400,00	Sì	€ 968,00	€ 3.500,00	04/07/2022	27/07/2022	
940	TQRDJB2	ING. ARPA DAVIDE	02672790744	V3S9CGF7	Corso avanzato Cybersecurity e GDPR 2016/679: misure tecniche ed organizzative per la protezione dei dati	80	FORMAMENTIS SRL	€ 4.400,00	Sì	€ 968,00	€ 3.500,00	10/09/2022	30/10/2022	
941	UE8XXN5	Alfarano Patrizia	08263350723	VJB8LON8	Corso avanzato Cybersecurity e GDPR 2016/679: misure tecniche ed organizzative per la protezione dei dati	80	FORMAMENTIS SRL	€ 4.400,00	Sì	€ 968,00	€ 3.500,00	06/09/2022	28/10/2022	
942	Z1SAJO3	TRIONFO FINEO ROSA	08255020722	VS056VR1	SHORT MASTER IN CONVERGENT MARKETING	24	COID SRL	€ 2.750,00	No	€ 605,00	€ 2.684,00	11/07/2022	26/07/2022	
944	5T87UW1	D'ORIA ARREDI SRL	07371610721	VH168D46	Corso avanzato Cybersecurity e GDPR 2016/679: misure tecniche ed organizzative per la protezione dei dati	80	FORMAMENTIS SRL	€ 4.400,00	Sì	€ 968,00	€ 3.500,00	06/09/2022	28/10/2022	
945	4Y166T1	union s.r.l.	08623550723	V1OV2NW2	SHORT MASTER IN CONVERGENT MARKETING	24	COID SRL	€ 2.750,00	Sì	€ 605,00	€ 2.200,00	11/07/2022	26/07/2022	
946	LXJ7QH9	Leo Caffè	06637850725	VEFTPM61	Corso avanzato Cybersecurity e GDPR 2016/679: misure tecniche ed organizzative per la protezione dei dati	80	FORMAMENTIS SRL	€ 4.400,00	Sì	€ 968,00	€ 3.500,00	06/09/2022	28/10/2022	
947	N17KT52	BARBA CHIARA STELLA	08515180720	V7XKEFG9	Gestione strategica d'impresa	50	Strada Provinciale 88 Per Giovinazzo, Km.0,700	€ 3.600,00	SI	€ 892,00	€ 2.880,00	18/07/2022	29/07/2022	Dalla documentazione trasmessa in integrazione si evince che il soggetto proponente adotta un regime fiscale con IVA detraibile; Pertanto, si riconosce quale contributo pubblico l'importo di € 2.880,00 pari all'80% del costo del percorso formativo al netto dell'IVA ai sensi del paragrafo E) del presente avviso.
948	FG9FNM3	ANNAMARIA MACI	04963950755	VUYA9UW6	INNOVAZIONE E SOSTENIBILITA': la transizione ecologica del PNNR , i sistemi di gestione ambientali e di responsabilità sociale e la redazione del Bilancio di sostenibilità secondo i GRI standards.	100	ASS. CAMPUS FORMAZIONE E LAVORO	€ 2.865,00	No	€ 630,30	€ 2.796,24	01/09/2022	28/10/2022	
949	KSUUV13	ANGELA TORRE	03915890754	VCLBYA95	CORSO DI GENERAL ENGLISH LIVELLO B1	30	BRITISH SCHOOL OF ENGLISH S.R.L. BRINDISI	€ 2.100,00	No	€ 0,00	€ 1.680,00	07/09/2022	26/10/2022	
951	XU7BKF7	PREITE GRAZIANO	04921990752	VAI47CW6	INNOVAZIONE E SOSTENIBILITA': la transizione ecologica del PNNR , i sistemi di gestione ambientali e di responsabilità sociale e la redazione del Bilancio di sostenibilità secondo i GRI standards.	100	CAMPUS FORMAZIONE LAVORO	€ 2.865,00	No	€ 630,30	€ 2.796,24	01/09/2022	28/10/2022	
952	DKOSAG8	MAZZEI ARIANNA	04773210754	VDQ7SYG8	INNOVAZIONE E SOSTENIBILITA': la transizione ecologica del PNNR , i sistemi di gestione ambientali e di responsabilità sociale e la redazione del Bilancio di sostenibilità secondo i GRI standards	100	ASS. CAMPUS FORMAZIONE E LAVORO	€ 2.865,00	No	€ 630,30	€ 2.796,24	01/09/2022	28/10/2022	

Progr	Codice Pratica	Ragione Sociale	Partita Iva	Codice Voucher	Titolo Percorso	Totale Ore Percorso	Soggetto Erogatore	Costo (Al netto di IVA)	Iva Detraibile	Importo Iva	Contributo CONCESSO	Data Inizio Attivita	Data Fine Attivita	NOTE NUCLEO VALUTAZIONE
953	JUWBK79	MACI GIANLUIGI	04923560751	V3FGT8S8	INNOVAZIONE E SOSTENIBILITA': la transizione ecologica del PNNR , i sistemi di gestione ambientali e di responsabilità sociale e la redazione del Bilancio di sostenibilità secondo i GRI standards.	100	CAMPUS FORMAZIONE LAVORO	€ 2.865,00	No	€ 630,30	€ 2.796,24	01/09/2022	28/10/2022	
955	M2FRT72	RAPANA' PIERPAOLO	04687860751	V9DX6J05	INNOVAZIONE E SOSTENIBILITA': la transizione ecologica del PNNR , i sistemi di gestione ambientali e di responsabilità sociale e la redazione del Bilancio di sostenibilità secondo i GRI standards.	100	CAMPUS FORMAZIONE LAVORO	€ 2.865,00	Sì	€ 630,30	€ 2.292,00	01/09/2022	28/10/2022	
956	L652C33	SECO GESTIONI S.R.L	04629180722	VMMJGOC6	"Innovazione ed INDUSTRIA4.0"	20	PMI Formazione Puglia a.p.s.	€ 4.400,00	Sì	€ 968,00	€ 3.500,00	04/07/2022	27/07/2022	
957	KUPZUP8	ASSIEME SOC. COOP. ARL	07398740725	VCJJLNA3	IL MOG. 231/01 ETICA E LEGALITA' NELLE STRUTTURE SOCIETARIE- Livello base	40	MERIDIA CONSORZIO DI COOPERATIVE SOCIALI SCS	€ 4.000,00	Sì	€ 0,00	€ 3.200,00	02/09/2022	01/10/2022	
958	BEYUDU1	MY CAR SRL	08129080720	V5ROIBB6	Corso avanzato Cybersecurity e GDPR 2016/679: misure tecniche ed organizzative per la protezione dei dati	80	FORMAMENTIS SRL	€ 4.400,00	Sì	€ 968,00	€ 3.500,00	06/09/2022	28/10/2022	
958	BEYUDU1	MY CAR SRL	08129080720	VJP358M6	Corso avanzato Cybersecurity e GDPR 2016/679: misure tecniche ed organizzative per la protezione dei dati	80	FORMAMENTIS SRL	€ 4.400,00	Sì	€ 968,00	€ 3.500,00	06/09/2022	28/10/2022	
959	5QMD743	MAGRO FRANCESCO	08696020729	VO2JY6U9	Gestione strategica d'impresa	50	WE WORK SRL	€ 3.600,00	No	€ 892,00	€ 3.500,00	18/07/2022	29/07/2022	
961	4CF9UD4	WELFARE AURORA SRL	08579070726	V0IS8UA8	LA VOCE IMPRENDITORIALE "Vincere, avvincere e convincere da titolari di azienda"	44	CDQ ITALIA FORMAZIONE	€ 1.900,00	Sì	€ 418,00	€ 1.520,00	08/09/2022	26/10/2022	
962	CYUANL4	STUDIO COMMERCIALISTI ASSOCIATI DOTT. CAFAGNA GIOVANNI & DOTT. PICCOLO ROBERTO	06982450725	VD36XGG4	LA VOCE IMPRENDITORIALE "Vincere, avvincere e convincere da titolari di azienda"	44	CDQ ITALIA FORMAZIONE	€ 2.400,00	Sì	€ 528,00	€ 1.920,00	08/09/2022	26/10/2022	
962	CYUANL4	STUDIO COMMERCIALISTI ASSOCIATI DOTT. CAFAGNA GIOVANNI & DOTT. PICCOLO ROBERTO	06982450725	V8990BJ7	LA VOCE IMPRENDITORIALE "Vincere, avvincere e convincere da titolari di azienda"	44	CDQ ITALIA FORMAZIONE	€ 2.400,00	Sì	€ 528,00	€ 1.920,00	08/09/2022	26/10/2022	
963	TDTTDK5	RICCHIUTI LEONARDO	06786520723	V6DFI1D3	IL BILANCIO ED I DATI ECONOMICI E FINANZIARI ELABORATI CON MS EXCEL	40	OMNIAPRO S.r.l.	€ 4.375,00	Sì	€ 962,50	€ 3.500,00	12/09/2022	28/10/2022	
964	UJTUQP3	Graphidea 2 srl	04190740722	VSC79YV0	Inglese commerciale	30	SUDFORMAZIONE SRL	€ 4.375,00	Sì	€ 962,50	€ 3.500,00	13/07/2022	13/09/2022	
967	LSNSHR1	Edil Martin S.r.l.	07566610726	VXB4LX74	Corso avanzato Cybersecurity e GDPR 2016/679: misure tecniche ed organizzative per la protezione dei dati	80	FORMAMENTIS SRL	€ 4.400,00	Sì	€ 968,00	€ 3.500,00	06/09/2022	28/10/2022	
968	JJP8XV7	NAUTICA GIGANTE S.R.L.	02852250733	VRIMBW28	CORSO DI GENERAL ENGLISH LIVELLO A2	30	THE BRITISH SCHOOL TARANTO S.R.L.	€ 2.100,00	Sì	€ 0,00	€ 1.680,00	11/07/2022	14/09/2022	
968	JJP8XV7	NAUTICA GIGANTE S.R.L.	02852250733	VHITRIB1	CORSO DI GENERAL ENGLISH LIVELLO B1	30	THE BRITISH SCHOOL TARANTO S.R.L.	€ 2.100,00	Sì	€ 0,00	€ 1.680,00	04/07/2022	07/09/2022	
969	26CYET6	CAROLI PIETRO COSTRUZIONI S.R.L.	02838140735	V8GMJYC1	Controllo di Gestione, Analisi dei Costi e Reporting con Excel	60	CONSORZIO GAMMA SERVIZI	€ 3.500,00	Sì	€ 770,00	€ 2.800,00	19/07/2022	11/10/2022	
970	4ACI4G5	MTM Project srlu	07066530721	VVHCD9Z3	PNL E COACHING	60	Associazione Quasar	€ 1.700,00	Sì	€ 374,00	€ 1.360,00	01/09/2022	28/10/2022	

POR PUGLIA FSE 14/20

AVVISO
PASS IMPRESE 2020

ALLEGATO C
AD. N.1474 del 29/09/2022
V° finestra

Progr	Codice Pratica	Ragione Sociale	Partita Iva	Codice Voucher	Titolo Percorso	Totale Ore Percorso	Soggetto Erogatore	Costo (Al netto di IVA)	Iva Detraibile	Importo Iva	Contributo CONCESSO	Data Inizio Attivita	Data Fine Attivita	NOTE NUCLEO VALUTAZIONE
971	BFDMCN8	Marric S.a.s. di Fulvino P. Paolo	08032820725	VTVBGDJ7	Corso avanzato Cybersecurity e GDPR 2016/679: misure tecniche ed organizzative per la protezione dei dati	80	FORMAMENTIS SRL	€ 4.400,00	Sì	€ 968,00	€ 3.500,00	06/09/2022	28/10/2022	
972	A1P62V7	GEOSCAR S.R.L.	02546130739	VX55VEK3	Controllo di Gestione, Analisi dei Costi e Reporting con Excel	60	CONSORZIO GAMMA SERVIZI	€ 3.500,00	Sì	€ 770,00	€ 2.800,00	19/07/2022	11/10/2022	
973	IFV8EC6	UMLA SRLS	03074130737	VAD6MPN8	CORSO DI GENERAL ENGLISH LIVELLO A2	30	THE BRITISH SCHOOL TARANTO S.R.L.	€ 2.100,00	Sì	€ 0,00	€ 1.680,00	02/09/2022	26/10/2022	
975	QOSJP93	BAIDEK S.R.L.	05092730752	V4HPNWT6	Project Management nel Settore delle Costruzioni	60	CONSORZIO GAMMA SERVIZI	€ 3.500,00	Sì	€ 770,00	€ 2.800,00	05/09/2022	24/10/2022	
976	JFYS8K6	Angelo SOLETI	02562480745	VWPVLVY7	Master Project Management	46	BUSINESS SCHOOL24 S.P.A.	€ 3.000,00	No	€ 660,00	€ 2.928,00	24/08/2022	25/10/2022	
977	RINFQH9	ING. TAGLIENTE GIANLUCA	02637990744	V0HZ0G03	master project management	46	BUSINESS SCHOOL24 S.P.A.	€ 3.000,00	No	€ 660,00	€ 2.928,00	24/08/2022	25/10/2022	
978	EPW57O6	IDEANOVA DI MINERVINI MARISTELLA	06206800721	V7BUXYU4	Corso avanzato Cybersecurity e GDPR 2016/679: misure tecniche ed organizzative per la protezione dei dati	80	FORMAMENTIS SRL	€ 4.400,00	Sì	€ 968,00	€ 3.500,00	06/09/2022	28/10/2022	
979	CDCD7V1	AGRILAVORO SOCIETA' COOPERATIVA	08225700726	VEC3I635	IL MOG. 231/01 ETICA E LEGALITA' NELLE STRUTTURE SOCIETARIE- Livello base	40	MERIDIA CONSORZIO DI COOPERATIVE SOCIALI SCS	€ 4.000,00	Sì	€ 0,00	€ 3.200,00	02/09/2022	01/10/2022	
980	TH7B3V9	BASILE MARZIA	05789660726	VFAVI6T3	Corso avanzato Cybersecurity e GDPR 2016/679: misure tecniche ed organizzative per la protezione dei dati	80	FORMAMENTIS SRL	€ 4.400,00	Sì	€ 968,00	€ 3.500,00	06/09/2022	28/10/2022	
981	0Q8XTH9	LO SAVIO GIUSEPPE	00157398884	VMDUBHM3	CORSO DI GENERAL ENGLISH LIVELLO A2	30	THE BRITISH SCHOOL TARANTO S.R.L.	€ 2.100,00	Sì	€ 0,00	€ 1.680,00	02/09/2022	26/10/2022	
982	ZVLBCP7	MIGLIORE CHIARA	02242020747	VEY6FC72	Controllo di Gestione, Analisi dei Costi e Reporting con Excel	60	CONSORZIO GAMMA SERVIZI	€ 3.500,00	No	€ 770,00	€ 3.416,00	19/07/2022	11/10/2022	
983	2YXATA3	STUDIO PROFESSIONALE BARBAROSSA SABINO	07356290721	VHND4RK4	LA VOCE IMPRENDITORIALE "Vincere, avvincere e convincere da titolari di azienda"	44	CDQ ITALIA FORMAZIONE	€ 2.400,00	Sì	€ 528,00	€ 1.920,00	08/09/2022	26/10/2022	
984	FEPG913	MASTROLIA COSTRUZIONI DI MASTROLIA DANIELE	03087640755	VXOIOSX0	Project Management nel Settore delle Costruzioni	60	CONSORZIO GAMMA SERVIZI	€ 3.500,00	Sì	€ 770,00	€ 2.800,00	05/09/2022	24/10/2022	
985	WWKQYW7	Studio di Architettura CORFONE+PARTNERS	03645160718	VPG2RP68	PROGETTAZIONE BIM PROGETTAZIONE BIM E PREPARAZIONE ALL'ESAME BIM SPECIALIST	40	SUDFORMAZIONE SRL	€ 4.375,00	Sì	€ 962,50	€ 3.500,00	11/07/2022	30/10/2022	
986	QRS5IO5	FABBRICA42	07150920721	VNY8JHD8	LA VOCE IMPRENDITORIALE "Vincere, avvincere e convincere da titolari di azienda"	44	CDQ ITALIA FORMAZIONE	€ 2.400,00	No	€ 528,00	€ 2.342,40	08/09/2022	26/10/2022	
988	U2C3TX3	MEDIAMENTE S.R.L.S.	03147130730	VTMSMYU7	CORSO DI GENERAL ENGLISH LIVELLO A2	30	THE BRITISH SCHOOL TARANTO S.R.L.	€ 2.100,00	Sì	€ 0,00	€ 1.680,00	02/09/2022	26/10/2022	
989	1L0BP73	EUROSERVICE di Nicola Teotonico	05751220723	VKE3BEJ7	Gestione strategica d'impresa	50	WE WORK SRL	€ 3.600,00	SI	€ 892,00	€ 2.880,00	18/07/2022	29/07/2022	Dalla documentazione trasmessa in integrazione si evince che il soggetto proponente adotta un regime fiscale con IVA detraibile; Pertanto, si riconosce quale contributo pubblico l'importo di € 2.880,00 pari all'80% del costo del percorso formativo al netto dell'IVA ai sensi del paragrafo E) del presente avviso.
990	9EBZ2S7	SEMERARO CONSUELO	02010770747	VZ3WEUL3	Corso avanzato Cybersecurity e GDPR 2016/679: misure tecniche ed organizzative per la protezione dei dati	80	FORMAMENTIS SRL	€ 4.400,00	Sì	€ 968,00	€ 3.500,00	06/09/2022	28/10/2022	

Progr	Codice Pratica	Ragione Sociale	Partita Iva	Codice Voucher	Titolo Percorso	Totale Ore Percorso	Soggetto Erogatore	Costo (Al netto di IVA)	Iva Detraibile	Importo Iva	Contributo CONCESSO	Data Inizio Attivita	Data Fine Attivita	NOTE NUCLEO VALUTAZIONE
991	CKAM9N7	KATUSCIA SPALLUTO	04986910752	VG4YE582	INNOVAZIONE E SOSTENIBILITA': la transizione ecologica del PNNR , i sistemi di gestione ambientali e di responsabilità sociale e la redazione del Bilancio di sostenibilità secondo i GRI standards	100	ASS. CAMPUS FORMAZIONE E LAVORO	€ 2.865,00	No	€ 630,30	€ 2.796,24	01/09/2022	28/10/2022	
992	E6ACDS8	LAGHEZZA ROBERTO	05062620751	VFUK8CS4	INNOVAZIONE E SOSTENIBILITA': la transizione ecologica del PNNR , i sistemi di gestione ambientali e di responsabilità sociale e la redazione del Bilancio di sostenibilità secondo i GRI standards.	100	CAMPUS FORMAZIONE LAVORO	€ 2.865,00	No	€ 630,30	€ 2.796,24	01/09/2022	28/10/2022	
993	UJK3NL1	PEDONE DAVIDE	05066230755	VDBIG6C3	INNOVAZIONE E SOSTENIBILITA': la transizione ecologica del PNNR , i sistemi di gestione ambientali e di responsabilità sociale e la redazione del Bilancio di sostenibilità secondo i GRI standards	100	ASS. CAMPUS FORMAZIONE E LAVORO	€ 2.865,00	No	€ 630,30	€ 2.796,24	01/09/2022	28/10/2022	
994	W847B22	NOVAENERGY S.R.L.	06749230725	VK84FCL4	Controllo di Gestione, Analisi dei Costi e Reporting con Excel	60	CONSORZIO GAMMA SERVIZI	€ 3.500,00	Sì	€ 770,00	€ 2.800,00	19/07/2022	11/10/2022	
997	EY6S9Y0	Nuova Agricoltura S.r.l.	08531650722	V69KI2O5	Corso avanzato Cybersecurity e GDPR 2016/679: misure tecniche ed organizzative per la protezione dei dati	80	FOMAMENTIS SRL	€ 4.400,00	Sì	€ 968,00	€ 3.500,00	06/09/2022	28/10/2022	
998	5QLQBC5	SERVIZI INTEGRATI SRLS	08245460723	VFRUY9F1	Corso avanzato Cybersecurity e GDPR 2016/679: misure tecniche ed organizzative per la protezione dei dati	80	FORMAMENTIS SRL	€ 4.400,00	Sì	€ 968,00	€ 3.500,00	06/09/2022	28/10/2022	
999	FISVMJ2	CAPOZZA DOMENICO	08651960729	VMAN4SO4	Gestione strategica d'impresa	50	WE WORK SRL	€ 3.600,00	No	€ 892,00	€ 3.500,00	18/07/2022	29/07/2022	
1000	8MDGK91	ING. CONVERTINI VITO MARIA	04896800721	VY547RZ7	EMS – EXECUTIVE MASTER MBA - FONDAMENTI DELLA GESTIONE d'IMPRESA	72	SPEGEA S.C.AR.L.	€ 4.300,00	No	€ 946,00	€ 3.500,00	08/07/2022	29/10/2022	
1002	6W0PR59	Verrazzano S.r.l.	08256640726	VGCXFDL6	Corso avanzato Cybersecurity e GDPR 2016/679: misure tecniche ed organizzative per la protezione dei dati	80	FORMAMENTIS SRL	€ 4.400,00	Sì	€ 968,00	€ 3.500,00	06/09/2022	28/10/2022	
1003	A2XNFI5	Nico Roberto Francesco	06983620722	V1NIWEL7	Corso avanzato Cybersecurity e GDPR 2016/679: misure tecniche ed organizzative per la protezione dei dati	80	FOMAMENTIS SRL	€ 4.400,00	Sì	€ 968,00	€ 3.500,00	06/09/2022	28/10/2022	
1004	CY53FL5	CAPOZZA IDA	08320380721	VM3TV2C7	Gestione strategica d'impresa	50	We Work	€ 4.500,00	Sì	€ 990,00	€ 3.500,00	30/06/2022	29/07/2022	
1005	KEXKTE6	AGENZIA IDEAL DI LISENO CLARA NUNZIA	02545370724	VT4KANN4	Gestione strategica d'impresa	50	WE WORK SRL	€ 4.500,00	Sì	€ 990,00	€ 3.500,00	18/07/2022	29/07/2022	
1006	QRQJCF1	L'ARANCIA DI CARELLA E LARICCHIA SNC	07084800726	VO7CBBL5	INDUSTRIA4.0	20	PMI FORMAZIONE PUGLIA	€ 4.400,00	Sì	€ 968,00	€ 3.500,00	04/07/2022	27/07/2022	
1007	M1CQTF6	IL GRANO D'ORO DI PUGLIA SRL	06175670725	VH65J6G1	COMUNICARE PER VENDERE, TECNICHE E STRATEGIE DI FIDELIZZAZIONE E GESTIONE DELLA RELAZIONE CON IL CLIENTE UTILIZZANDO ANCHE IL MONDO WEB DIGITAL MARKETING. STRATEGIE 4.0	50	CF FORMAZIONE SRLS	€ 3.486,61	Sì	€ 766,39	€ 2.789,29	02/09/2022	07/10/2022	
1007	M1CQTF6	IL GRANO D'ORO DI PUGLIA SRL	06175670725	VJ4Y5LN6	DINAMICHE ORGANIZZATIVE E COMUNICATIVE UTILIZZANDO ANCHE IL MONDO WEB DIGITAL MARKETING. STRATEGIE WEB 4.0	50	CF FORMAZIONE SRLS	€ 3.843,61	Sì	€ 766,39	€ 3.074,89	06/09/2022	21/10/2022	

POR PUGLIA FSE 14/20

AVVISO PASS IMPRESE 2020
RNA - ID BANDO 36519
CAR 16804

ALLEGATO D
AD. N.1474 del 29/09/2022
V^ finestra

N.prog	Codice Pratica	codice mir	cup	cor	Ragione Sociale	Partita Iva	Sede Legale Indirizzo	Sede Legale Cap	Sede Legale Comune	Sede Legale Provincia	Iva Detraibile	n. Codice Voucher	Contributo Pubblico Concesso	Cofinanziamento Privato	Totale
977	RINFQH9	A1006.1556	B32B22001960007	9287408	ING. TAGLIENTE GIANLUCA	02637990744	VIA DEGLI EMIGRANTI , 17	72017	OSTUNI	BR	No	1	2.928,00	732,00	3.660,00
978	EPW57O6	A1006.1557	B32B22001970007	9279939	IDEANOVA DI MINERVINI MARISTELLA	06206800721	VIA GRUMO, 6	70020	CASSANO DELLE MURGE	BA	Sì	1	3.500,00	900,00	4.400,00
979	CDCD7V1	A1006.1558	B32B22001980007	9279941	AGRILAVORO SOCIETA' COOPERATIVA	08225700726	VIA GIOVANNI AMENDOLA, 201/9	70126	BARI	BA	Sì	1	3.200,00	800,00	4.000,00
980	TH7B3V9	A1006.1559	B32B22001990007	9287840	BASILE MARZIA	05789660726	VIA THAON DE REVEL , 28	70020	CASSANO DELLE MURGE	BA	Sì	1	3.500,00	900,00	4.400,00
982	ZVLBCP7	A1006.1560	B32B22002000007	9279943	MIGLIORE CHIARA	02242020747	VIA BASENTO, 17	73100	LECCE	LE	No	1	3.416,00	854,00	4.270,00
984	FEPG913	A1006.1561	B32B22001890007	9279942	MASTROLIA COSTRUZIONI DI MASTROLIA DANIELE	03087640755	VIA SAN CARLO, 10	73010	SAN DONATO DI LECCE	LE	Sì	1	2.800,00	700,00	3.500,00
985	WWKQYW7	A1006.1562	B32B22001900007	9287426	STUDIO DI ARCHITETTURA CORFONE+PARTNERS	03645160718	VIA BRUNO, 24	71122	FOGGIA	FG	Sì	1	3.500,00	875,00	4.375,00
989	1L0BP73	A1006.1563	B32B22001910007	9279945	EUROSERVICE DI NICOLA TEOTONICO	05751220723	VIA RAFFAELE BOVIO, 10	70126	BARI	BA	Sì	1	2.880,00	1.612,00	4.492,00
990	9EBZ2S7	A1006.1564	B32B22002010007	9287429	SEMERARO CONSUELO	02010770747	VIA BOSI , 20	72015	FASANO	BR	Sì	1	3.500,00	900,00	4.400,00
994	W847B22	A1006.1565	B32B22001920007	9279944	NOVAENERGY S.R.L.	06749230725	S.P. 120 POLIGNANO-CASTELLANA KM. 6+5, SN	70044	POLIGNANO A MARE	BA	Sì	1	2.800,00	700,00	3.500,00
997	EY6S9Y0	A1006.1566	B32B22001930007	9279946	NUOVA AGRICOLTURA S.R.L.	08531650722	VIA GIANNANTONIO FRANCHINO, 6	70015	NOCI	BA	Sì	1	3.500,00	900,00	4.400,00
998	5QLQBC5	A1006.1567	B32B22001940007	9279947	SERVIZI INTEGRATI SRLS	08245460723	VIA MARTIRI DELLA REPUBBLICA, 1	70020	CASSANO DELLE MURGE	BA	Sì	1	3.500,00	900,00	4.400,00
999	FISVMJ2	A1006.1568	B32B22001950007	9279952	CAPOZZA DOMENICO	08651960729	VIA TRAPIZZO, 36	76011	BISCEGLIE	BAT	No	1	3.500,00	992,00	4.492,00
1000	8MDGK91	A1006.1569	B32B22002020007	9287427	ING. CONVERTINI VITO MARIA	04896800721	VIA G. UNGARETTI, 4	76121	BARLETTA	BAT	No	1	3.500,00	1.746,00	5.246,00
1002	6W0PR59	A1006.1570	B32B22001790007	9279949	VERRAZZANO S.R.L.	08256640726	CORSO BENEDETTO CROCE , 16	70125	BARI	BA	Sì	1	3.500,00	900,00	4.400,00
1003	A2XNFI5	A1006.1571	B32B22001800007	9287430	NICO ROBERTO FRANCESCO	06983620722	VIA VALERIO TANGO, 4/A	70023	GIOIA DEL COLLE	BA	Sì	1	3.500,00	900,00	4.400,00
1004	CY53FL5	A1006.1572	B32B22001810007	9279948	CAPOZZA IDA	08320380721	VIA IMBRIANI, 187	76011	BISCEGLIE	BAT	Sì	1	3.500,00	1.000,00	4.500,00
1005	KEXKTE6	A1006.1573	B32B22001820007	9279951	AGENZIA IDEAL DI LISENO CLARA NUNZIA	02545370724	VIA TRAPIZZO, 36	76011	BISCEGLIE	BAT	Sì	1	3.500,00	1.000,00	4.500,00
1006	QRQJCF1	A1006.1574	B32B22001830007	9279950	L'ARANCIA DI CARELLA E LARICCHIA SNC	07084800726	VIA ABATE GIACINTO GIMMA, 59	70121	BARI	BA	Sì	1	3.500,00	900,00	4.400,00
1007	M1CQTF6	A1006.1575	B32B22001840007	9279955	IL GRANO D'ORO DI PUGLIA SRL	06175670725	VIA ZARA, 41	70018	RUTIGLIANO	BA	Sì	2	5.864,18	1.466,04	7.330,22
912	3T7T5L7	A1006.1576	B32B22001850007	9279956	SIDEA GROUP	02438540748	VIA ADAMI, 2/A	72015	FASANO	BR	Sì	1	3.500,00	1.990,00	5.490,00
916	BSKC0G2	A1006.1577	B32B22001860007	9279954	SICE S.R.L.	02356460739	LARGO MAGLI, 1	74015	MARTINA FRANCA	TA	Sì	1	2.800,00	700,00	3.500,00
917	I3HXC38	A1006.1578	B32B22001870007	9279958	SELEMA SOLUTION S.R.L.	01315470722	VIA AMMIRAGLIO CARACCIOLO, 36-38	70123	BARI	BA	Sì	1	2.800,00	700,00	3.500,00
919	3PCEM88	A1006.1579	B32B22001880007	9279962	OFFICINE BIRRAI S.R.L.	04248670756	VIA GABRIELE D'ANNUNZIO, 52	73100	LECCE	LE	Sì	1	2.800,00	700,00	3.500,00
921	6ZDH5E6	A1006.1580	B32B22001720007	9279959	INNOVATIVE FACILITY MANAGEMENT S.R.L.	08113330727	VIA GIUSEPPE PETRAROTA, 4	76125	TRANI	BAT	Sì	1	2.800,00	700,00	3.500,00
923	PK7Y1N6	A1006.1581	B32B22001730007	9279960	INIZIATIVE LACARBONARA S.R.L.	02346690734	VIA BERNINI, 20	74015	MARTINA FRANCA	TA	Sì	1	2.800,00	700,00	3.500,00
924	VEIKLN3	A1006.1582	B32B22001740007	9279971	LEVER SERVICE S.R.L.	04285240752	VIA BA, 14	73100	LECCE	LE	Sì	1	2.800,00	700,00	3.500,00
926	MGA20A5	A1006.1583	B32B22001750007	9279963	BIRRA SALENTO S.R.L.	04285260750	VIA ANCONA, 2	73045	LEVERANO	LE	Sì	1	2.800,00	700,00	3.500,00
928	JKY7N93	A1006.1584	B32B22002030007	9279964	MEBILEVANTE S.R.L.	06850790723	VIA CASAMASSIMA, SC	70010	CAPURSO	BA	Sì	1	2.800,00	700,00	3.500,00
929	9W1N6V7	A1006.1585	B32B22002040007	9279965	SELENE 4.0 SRLS	08572530726	VIA CUFRA, 71	70022	ALTAMURA	BA	Sì	1	3.500,00	900,00	4.400,00
931	791TL86	A1006.1586	B32B22002050007	9279967	FIBER PROJECT LABORATORY S.R.L.	09429001218	VIA NICOLO PICCINNI , 191	70122	BARI	BA	Sì	1	3.500,00	900,00	4.400,00
933	AI5WEJ3	A1006.1587	B32B22001760007	9279968	PINTO & SEMERARO SOCIETA' A RESPONSABILITA' LIMITATA	07570530720	VIA MAFALDA DI SAVOIA, SC	70010	LOCOROTONDO	BA	Sì	1	2.800,00	700,00	3.500,00
939	A25NZV1	A1006.1588	B32B22001770007	9279969	LAVORI ACROBATICI SOCIETA'A RESPONSABILITA' LIMITATA SEMPLIFICATA	08111180728	VIA CAMILLO ROSALBA, 47/I	70124	BARI	BA	Sì	1	3.500,00	900,00	4.400,00
940	TQRDJB2	A1006.1589	B32B22001780007	9287432	ING. ARPA DAVIDE	02672790744	C/DA PALMARINO , SNC	72021	FRANCAVILLA FONTANA	BR	Sì	1	3.500,00	900,00	4.400,00

N.prog	Codice Pratica	codice mir	cup	cor	Ragione Sociale	Partita Iva	Sede Legale Indirizzo	Sede Legale Cap	Sede Legale Comune	Sede Legale Provincia	Iva Detraibile	n. Codice Voucher	Contributo Pubblico Concesso	Cofinanziamento Privato	Totale
941	UE8XXN5	A1006.1590	B32B22002060007	9287433	ALFARANO PATRIZIA	08263350723	VIA GIANNANTONIO FRANCHINO , 6	70015	NOCI	BA	Sì	1	3.500,00	900,00	4.400,00
944	5T87UW1	A1006.1591	B32B22001640007	9279970	D'ORIA ARREDI SRL	07371610721	VIA D. MOREA, 29	70011	ALBEROBELLO	BA	Sì	1	3.500,00	900,00	4.400,00
946	LXJ7QH9	A1006.1592	B32B22001650007	9279972	LEO CAFFÈ	06637850725	VIA F. CAVALLOTTI, 25	70015	NOCI	BA	Sì	1	3.500,00	900,00	4.400,00
947	N17KT52	A1006.1593	B32B22001660007	9279975	BARBA CHIARA STELLA	08515180720	VIA DELLA REPUBBLICA ITALIANA, 66	70032	BITONTO	BA	SI	1	2.880,00	1.612,00	4.492,00
956	L652C33	A1006.1594	B32B22001670007	9279974	SECO GESTIONI S.R.L	04629180722	VIA POSTUMIA, 19	76125	TRANI	BAT	Sì	1	3.500,00	900,00	4.400,00
957	KUPZUP8	A1006.1595	B32B22001680007	9279977	ASSIEME SOC. COOP. ARL	07398740725	VIA AMENDOLA, 201/9	70126	BARI	BA	Sì	1	3.200,00	800,00	4.000,00
958	BEYUDU1	A1006.1596	B32B22002070007	9279978	MY CAR SRL	08129080720	VIA DEI MILLE, 193	70126	BARI	BA	Sì	2	7.000,00	1.800,00	8.800,00
959	5QMD743	A1006.1597	B32B22001690007	9279976	MAGRO FRANCESCO	08696020729	VIA G. DURAZZO, 21	70032	BITONTO	BA	No	1	3.500,00	992,00	4.492,00
962	CYUANL4	A1006.1598	B32B22001700007	9287835	STUDIO COMMERCIALISTI ASSOCIATI DOTT. CAFAGNA GIOVANNI & DOTT. PICCOLO ROBERTO	06982450725	VIALE GUGLIELMO MARCONI, 8	76121	BARLETTA	BAT	Sì	2	3.840,00	960,00	4.800,00
963	TDTTDK5	A1006.1599	B32B22001710007	9287435	RICCHIUTI LEONARDO	06786520723	VIA NAPOLI, 17	76011	BISCEGLIE	BAT	Sì	1	3.500,00	875,00	4.375,00
964	UJTUQP3	A1006.1600	B32B22002080007	9279809	GRAPHIDEA 2 SRL	04190740722	PIAZZA DIAZ , 11	70121	BARI	BA	Sì	1	3.500,00	875,00	4.375,00
967	LSNSHR1	A1006.1601	B32B22001600007	9279812	EDIL MARTIN S.R.L.	07566610726	VIA GIANNANTONIO FRANCHINO , 6	70015	NOCI	BA	Sì	1	3.500,00	900,00	4.400,00
968	JJP8XV7	A1006.1602	B32B22001610007	9279811	NAUTICA GIGANTE S.R.L.	02852250733	VIA CESARE BATTISTI, 470	74121	TARANTO	TA	Sì	2	3.360,00	840,00	4.200,00
969	26CYET6	A1006.1603	B32B22001620007	9279815	CAROLI PIETRO COSTRUZIONI S.R.L.	02838140735	CONTRADA SANT'ANGELO-Z.I SUD, SN	72015	FASANO	BR	Sì	1	2.800,00	700,00	3.500,00
971	BFDMCN8	A1006.1604	B32B22001630007	9279813	MARRIC S.A.S. DI FULVINO P. PAOLO	08032820725	ZONA F , 89/B	70015	NOCI	BA	Sì	1	3.500,00	900,00	4.400,00
972	A1P62V7	A1006.1605	B32B22002100007	9279816	GEOSCAR S.R.L.	02546130739	VIA CALIANDRO, 146	74015	MARTINA FRANCA	TA	Sì	1	2.800,00	700,00	3.500,00
975	QOSJP93	A1006.1606	B32B22002110007	9279817	BAIDEK S.R.L.	05092730752	VIA VEGLIE KM 2 , SN	73045	LEVERANO	LE	Sì	1	2.800,00	700,00	3.500,00
976	JFYS8K6	A1006.1607	B32B22002120007	9287436	ANGELO SOLETI	02562480745	CONTRADA TESORO, 22	72014	CISTERNINO	BR	No	1	2.928,00	732,00	3.660,00
915	YCWZKV0	A1006.1608	B32B22002130007	9287438	PAOLO DE BIASI	02656640733	VIA REGINA ELENA, 48	74123	TARANTO	TA	No	1	1.680,00	420,00	2.100,00
920	PIOSNP5	A1006.1609	B32B22002140007	9287439	FRATINI MARIA	02169540735	CORSO UMBERTO, 116	74123	TARANTO	TA	Sì	1	1.680,00	420,00	2.100,00
922	Q11J0L7	A1006.1610	B32B22001530007	9287440	ANTONIO VALENTINO CLEMENTE	08489790728	VIA PERUGIA, 24	70022	ALTAMURA	BA	No	1	1.171,20	292,80	1.464,00
927	GP8BKA2	A1006.1611	B32B22002150007	9279820	STEFANIZZI GIORGIO	02996880734	VIA ROMA, 45	74012	CRISPIANO	TA	Sì	1	1.112,00	278,00	1.390,00
930	7T49U92	A1006.1612	B32B22001540007	9287441	ANGELA GAUDIO	02478650738	VIA CATALDO NITTI, 7	74123	TARANTO	TA	No	1	1.680,00	420,00	2.100,00
932	KJLCGR2	A1006.1613	B32B22001550007	9287442	ING. PALELLA LUCIANO	08442090729	VIA ARMANDO FAVIA, 1	70124	BARI	BA	No	1	2.342,40	585,60	2.928,00
934	AOS84C5	A1006.1614	B32B22001560007	9279821	STILMOBILI DI MILANO PASQUALE VITO & C. S.A.S.	05128170726	PIAZZA XX SETTEMBRE , 70	70023	GIOIA DEL COLLE	BA	Sì	1	1.592,00	398,00	1.990,00
935	N7J3PN9	A1006.1615	B32B22001570007	9287443	LOREDANA BOTTALICO	05886750727	BORGO MERLINO , 2	70016	NOICATTARO	BA	No	1	2.292,62	573,16	2.865,78
936	5559IT7	A1006.1616	B32B22002160007	9279822	FABIO DONNO	02514050745	VIALE BELGIO , 9	72100	BRINDISI	BR	No	1	1.680,00	420,00	2.100,00
937	4AWTEW7	A1006.1617	B32B22001580007	9279824	QUARANTA MELINDA	14983821001	VIA ALLENDE, 2	74023	GROTTAGLIE	TA	No	1	1.680,00	420,00	2.100,00
938	GLY9UT7	A1006.1618	B32B22001590007	9279823	ANDRIANI GIANMARIO	05172530759	VIA DE NICOLA , 105	73018	SQUINZANO	LE	No	1	2.796,24	699,06	3.495,30
942	Z1SAJO3	A1006.1619	B32B22002170007	9279826	TRIONFO FINEO ROSA	08255020722	PIAZZA DOMENICO DIGIESI, 16	70024	GRAVINA IN PUGLIA	BA	No	1	2.684,00	671,00	3.355,00
945	4Y166T1	A1006.1620	B32B22002180007	9279825	UNION S.R.L.	08623550723	VIA GIAMBATTISTA VICO, 4	70024	GRAVINA IN PUGLIA	BA	Sì	1	2.200,00	550,00	2.750,00
948	FG9FNM3	A1006.1621	B32B22001520007	9287445	ANNAMARIA MACI	04963950755	VIA CAPITANO LEGA , 41	73012	CAMPI SALENTINA	LE	No	1	2.796,24	699,06	3.495,30
949	KSUUV13	A1006.1622	B32B22002190007	9287447	ANGELA TORRE	03915890754	PIAZZA UMBERTO BOCCIONI , 3	72100	BRINDISI	BR	No	1	1.680,00	420,00	2.100,00
951	XU7BKF7	A1006.1623	B32B22002200007	9287446	PREITE GRAZIANO	04921990752	VIA G. DONIZETTI, 94	73056	TAURISANO	LE	No	1	2.796,24	699,06	3.495,30
952	DKOSAG8	A1006.1624	B32B22002210007	9287836	MAZZEI ARIANNA	04773210754	VIA UGO FOSCOLO, 3	73100	LECCE	LE	No	1	2.796,24	699,06	3.495,30
953	JUWBK79	A1006.1625	B32B22002220007	9287450	MACI GIANLUIGI	04923560751	VIA PADRE CIOTTA , 82	73012	CAMPI SALENTINA	LE	No	1	2.796,24	699,06	3.495,30
955	M2FRT72	A1006.1626	B32B22002230007	9287449	RAPANA' PIERPAOLO	04687860751	VIA SAN FRANCESCO , 21	73012	CAMPI SALENTINA	LE	Sì	1	2.292,00	573,00	2.865,00
961	4CF9UD4	A1006.1627	B32B22002240007	9279928	WELFARE AURORA SRL	08579070726	VIA F.LLI ROSATI, 33	70023	GIOIA DEL COLLE	BA	Sì	1	1.520,00	380,00	1.900,00

POR PUGLIA FSE 14/20

AVVISO PASS IMPRESE 2020
RNA - ID BANDO 36519
CAR 16804

ALLEGATO D
AD. N.1474 del 29/09/2022
V^ finestra

N.prog	Codice Pratica	codice mir	cup	cor	Ragione Sociale	Partita Iva	Sede Legale Indirizzo	Sede Legale Cap	Sede Legale Comune	Sede Legale Provincia	Iva Detraibile	n. Codice Voucher	Contributo Pubblico Concesso	Cofinanziamento Privato	Totale
970	4ACI4G5	A1006.1628	B32B22002250007	9279929	MTM PROJECT SRLU	07066530721	VIA LUDOVICO ARIOSTO , 25	70043	MONOPOLI	BA	Sì	1	1.360,00	340,00	1.700,00
973	IFV8EC6	A1006.1629	B32B22002260007	9279931	UMLA SRLS	03074130737	VIA MEDAGLIE D'ORO, 82/A	74121	TARANTO	TA	Sì	1	1.680,00	420,00	2.100,00
981	0Q8XTH9	A1006.1630	B32B22001480007	9287452	LO SAVIO GIUSEPPE	00157398884	VIA LUCANIA, 57	74121	TARANTO	TA	Sì	1	1.680,00	420,00	2.100,00
983	2YXATA3	A1006.1631	B32B22002270007	9287410	STUDIO PROFESSIONALE BARBAROSSA SABINO	07356290721	VIA KENNEDY, 4	76012	CANOSA DI PUGLIA	BAT	Sì	1	1.920,00	480,00	2.400,00
986	QRS5IO5	A1006.1632	B32B22001490007	9287454	FABBRICA42	07150920721	CORSO VITTORIO EMANUELE, 209	76121	BARLETTA	BAT	No	1	2.342,40	585,60	2.928,00
988	U2C3TX3	A1006.1633	B32B22001500007	9279930	MEDIAMENTE S.R.L.S.	03147130730	VIA LUCANIA, 57	74121	TARANTO	TA	Sì	1	1.680,00	420,00	2.100,00
991	CKAM9N7	A1006.1634	B32B22002280007	9287453	KATUSCIA SPALLUTO	04986910752	VIA MADDALO, 117	73012	CAMPI SALENTINA	LE	No	1	2.796,24	699,06	3.495,30
992	E6ACDS8	A1006.1635	B32B22001510007	9279933	LAGHEZZA ROBERTO	05062620751	VIA ALBERTO MARIO , 33	73010	GUAGNANO	LE	No	1	2.796,24	699,06	3.495,30
993	UJK3NL1	A1006.1636	B32B22002290007	9287456	PEDONE DAVIDE	05066230755	PIAZZA NAPOLI, 3	73100	LECCE	LE	No	1	2.796,24	699,06	3.495,30

DETERMINAZIONE DEL DIRIGENTE SEZIONE FORMAZIONE 3 ottobre 2022, n. 1489

Repertorio Regionale delle Figure Professionali - inserimento nuove figure: "TECNICO DELLO SVILUPPO DI PROGETTI FINANZIATI DA FONDI COMUNITARI" Codice 488 - "TECNICO DELLE ATTIVITÀ DI MEDIAZIONE PENALE E PENALE MINORILE" codice 489 - "RESPONSABILE PER LE ATTIVITÀ DI MEDIAZIONE FAMILIARE" codice 490.

VISTI gli artt. 4, 5 e 6 della Legge Regionale n.7 del 4.02.1997;

VISTA la deliberazione della Giunta Regionale n.3261/98;

VISTI gli artt. 4 e 16 del D.lgs. n. 165 del 30.03.2001 e ss.mm.ii.;

VISTO l'art. 32 della Legge 18.06.2009, n. 69, che prevede l'obbligo di sostituire la pubblicazione tradizionale all'Albo ufficiale con la pubblicazione di documenti digitali sui siti informatici;

VISTO il D.lgs. n. 196 del 2003 - "*Codice in materia di protezione dei dati personali*" e ss. mm. ed ii.;

Visti gli artt. 20 e 21 del Codice dell'Amministrazione Digitale (CAD), di cui al D.L.gs n. 82/2005, come modificato dal D.lgs 13 dicembre 2017 n. 217;

Visto il Decreto del Presidente della Giunta Regionale n. 22 del 22/01/2021;

Richiamato il principio contabile di cui al D.Lgs. 23.06.2011, n. 118, come integrato dal D.Lgs. 10 agosto 2014 n. 126 "Disposizioni integrative e correttive del D.Lgs. 118/2011 recante disposizioni in materia di armonizzazione dei sistemi contabili e degli schemi di bilancio delle Regioni, degli enti locali e dei loro organismi, a norma degli articoli 1 e 2 della L. 42/2009;

Vista la Legge Regionale 30 dicembre 2021, n.51 "Disposizioni per la formazione del bilancio di previsione 2022 e bilancio pluriennale 2022-2024 della Regione Puglia (Legge di stabilità regionale 2022)";

Vista la Legge Regionale 30 dicembre 2021, n.52 "Bilancio di previsione della Regione Puglia per l'esercizio finanziario 2022 e bilancio pluriennale 2022-2024";

Vista la D.G.R. n. 2 del 20/01/2022 "Bilancio di previsione per l'esercizio finanziario 2022 e pluriennale 2022 -2024. Articolo 39, comma 10, del decreto legislativo 23 giugno 2011, n. 118. Documento tecnico di accompagnamento e Bilancio Finanziario Gestionale. Approvazione";

Vista la D.G.R. n. 1576 del 30/09/2021 recante "Conferimento incarichi di direzione delle Sezioni di Dipartimento ai sensi dell'art. 22, comma 2, del decreto del Presidente della Giunta regionale 22 gennaio 2021 n. 22", con la quale è stato conferito, tra gli altri, l'incarico di dirigente della Sezione Formazione;

PREMESSO CHE

- con Deliberazione della Giunta Regionale n. 1604 del 12 luglio 2011, pubblicata nel BURP n. 121 del 02.08.2011, è stato adottato lo schema di "Protocollo d'Intesa tra Regione Puglia e Regione Toscana per la collaborazione in materia di standard per il riconoscimento e la certificazione delle competenze" a partire dal quale la Regione Puglia ha avviato il proprio percorso di sperimentazione del Sistema Regionale di Competenze;
- con la D.G.R. n. 2273 del 13 novembre 2012 "Indirizzi generali per la creazione del Sistema Regionale di Competenze e istituzione del Comitato Tecnico regionale" e la D.G.R. n. 327 del 07 marzo 2013 "Istituzione del Repertorio Regionale delle Figure Professionali" (RRFP);

CONSIDERATO CHE:

Attraverso il lavoro di adattamento del repertorio toscano, con A.D. n. 1277 del 02/12/2013, pubblicata nel BURP n. 160 del 05/12/2013 sono stati adottati i contenuti descrittivi del Repertorio Regionale delle Figure Professionali consultabile anche sul portale www.sistema.puglia.it, che costituisce il riferimento per l'identificazione, il riconoscimento e la certificazione delle competenze e per la programmazione e realizzazione degli interventi e dei servizi di istruzione e formazione professionale e di incontro tra domanda ed offerta di lavoro. Con successivo Atto del Dirigente del Servizio Formazione Professionale del 20 dicembre 2013, n. 1395 sono stati approvati in via sperimentale gli standard formativi del sistema regionale, con la relativa referenziazione a EQF.

Il Repertorio è la raccolta delle Figure Professionali della Regione Puglia, organizzate in base ai Settori del sistema economico-produttivo, agli ambiti di attività, al livello di complessità, secondo un impianto metodologico coerente con il quadro nazionale degli standard minimi, finalizzato a costituire il riferimento comune per la realizzazione di efficaci interventi e servizi per il lifelong learning - dall'analisi dei fabbisogni alla valutazione ex ante dei progetti formativi, dalla progettazione formativa alla valutazione delle competenze, all'identificazione, validazione e certificazione delle competenze comunque acquisite nonché all'orientamento formativo e professionale dei cittadini. Il Repertorio, in quanto rappresentativo della realtà di un territorio richiede una progressiva e continua definizione e revisione delle figure, in rapporto alle richieste del mercato del lavoro e alle specificità regionali, in rapporto ai cambiamenti ed alle innovazioni delle realtà lavorative e, a tal fine, con A.D. n. 974 del 06/08/2015 si è definita la Procedura di adattamento e aggiornamento del Repertorio Regionale delle Figure Professionali della Regione Puglia (RRFP).
Attraverso tale procedura, sono pervenute le richieste di aggiornamento per le figure di seguito riportate:

SOGGETTO PROPONENTE	Prot. Ingresso	TIPO INTERVENTO	DENOMINAZIONE FIGURA
Ce.F.A.S.S. (Centro formazione Assistenza Sanitaria) Ente non lucrativo Viale U. Foscolo, 51 – 73100 – Lecce (LE)	r_puglia/AOO_137/ PROT/28/07/2022/0025291	Nuova Figura	**TECNICO DELLE ATTIVITÀ DI MEDIAZIONE PENALE E PENALE MINORILE**
	r_puglia/AOO_137/ PROT/28/07/2022/0025290	Nuova Figura	**RESPONSABILE PER LE ATTIVITÀ DI MEDIAZIONE FAMILIARE**
Casartigiani Via Pasquale Santilli, 43-74121 Taranto	r_puglia/AOO_137/ PROT/28/07/2022/0025289	Nuova Figura	**TECNICO DELLO SVILUPPO DI PROGETTI FINANZIATI DA FONDI COMUNITARI**

Le proposte, con nota PROT/01/09/2022/0026602 sono state trasmesse al Comitato tecnico e, a seguito dell'espletamento della procedura standard di verifica, come decritta nell'A.D. n. 974/2015, sono state approvate (attraverso consultazione "a distanza").

Pertanto, con il presente provvedimento si propone l'inserimento delle nuove Figure: ""TECNICO DELLO SVILUPPO DI PROGETTI FINANZIATI DA FONDI COMUNITARI" - "TECNICO DELLE ATTIVITÀ DI MEDIAZIONE PENALE E PENALE MINORILE" - "RESPONSABILE PER LE ATTIVITÀ DI MEDIAZIONE FAMILIARE", come analiticamente descritte nelle relative Schede di Figura allegate, parti integranti del presente provvedimento e a disporre la pubblicazione dei contenuti specifici delle Schede di Figura sul sito www.sistema.puglia.it, nella sezione Formazione Professionale/ Repertorio Regionale delle Figure Professionali.

Tanto premesso e considerato, con il presente atto si sottopone l'adozione della seguente proposta:

"TECNICO DELLO SVILUPPO DI PROGETTI FINANZIATI DA FONDI COMUNITARI" Codice 488 - "TECNICO DELLE ATTIVITÀ DI MEDIAZIONE PENALE E PENALE MINORILE" codice 489 - "RESPONSABILE PER LE ATTIVITÀ DI MEDIAZIONE FAMILIARE" codice 490.

e allo scopo si attesta:

- Che il presente procedimento istruttorio e lo schema di determinazione, rispettano le norme vigenti.

- Che il presente documento è stato sottoposto a verifica per la tutela dei dati personali secondo la normativa vigente, [e che è stato predisposto documento "per estratto" che deve essere utilizzato per la pubblicità legale].

- Che non sussiste conflitto di interessi ai sensi degli artt. 6bis Legge n. 241/90 ss.mm.ii.

Il Funzionario responsabile P.O

Attuazione Sistema Competenze

Rossana Ercolano

"Verifica al sensi del Dlgs n. 196/03 e s.m.i. e del Regolamento (UE) 679/2016 - Garanzie alla riservatezza"
La pubblicazione dell'atto all'Albo pretorio on-line, salve le garanzie previste dalla legge 241/90 in tema di accesso al documenti amministrativi, avviene nel rispetto della tutela alla riservatezza del cittadini, secondo quanto disposto dal regolamento (UE) n. 679/2016 e dal digs n. 196/03 e s.m.i. in materia di protezione dei dati personali. Ai fini della pubblicità legale, il presente provvedimento è stato redatto in modo da evitare la diffusione di dati personali identificativi non necessari ovvero il riferimento alle particolari categorie di dati previste dagli articoli 9 e 10 del succitato Regolamento (UE).

Adempimenti contabili di cui alla L.R. n.28/01 e successive modificazioni ed integrazioni

Non comporta alcun mutamento qualitativo e quantitativo di entrata o di spesa né a carico del bilancio regionale né a carico degli enti per i cui debiti i creditori potrebbero rivalersi sulla Regione e che è escluso ogni ulteriore onere aggiuntivo rispetto a quelli già autorizzati a valere sullo stanziamento dal bilancio regionale.

LA DIRIGENTE

Letta la relazione che precede e quanto in premessa riportato;
Vista l'istruttoria espletata
Ritenuto dover provvedere nel merito

DETERMINA

1) Le premesse costituiscono parte integrante e sostanziale del presente dispositivo anche quale motivazione ai sensi dell'art.3 L.241/1990 ss.mm.ii.;

2) **di approvare** le risultanze e gli esiti dell'istruttoria effettuata sull'istanza, agli atti di questa Sezione, per l'inserimento nel RRFP delle nuove figure professionali di seguito riportate:

TIPO INTERVENTO	CODICE FIGURA ATTRIBUITO	DENOMINAZIONE FIGURA	STANDARD FORMATIVO
nuova figura	***488***	**TECNICO DELLO SVILUPPO DI PROGETTI FINANZIATI DA FONDI COMUNITARI**	Qualifiche professionali di livello 4 EQF Adottato con A.D. n. 1395/2013
nuova figura	***489***	**TECNICO DELLE ATTIVITÀ DI MEDIAZIONE PENALE E PENALE MINORILE**	Qualifiche professionali di livello 4 EQF Adottato con A.D. n. 1395/2013
nuova figura	***490***	**RESPONSABILE PER LE ATTIVITÀ DI MEDIAZIONE FAMILIARE**	Standard Formativo specifico Livello 5 EQF Allegato C.1 al presente Atto

3) di approvare i contenuti delle suddette, come analiticamente descritta nelle relative Schede di Figura - rispettivamente **allegato A, allegato B** e **Allegato C** parti integranti del presente provvedimento, proposte secondo la procedura di aggiornamento del RRFP e approvate dal Comitato tecnico;

4) di disporre che ai percorsi formativi riferiti alle suddette figura si applichino gli *standard formativi generale*, come approvato con A.D. n. 1395/2013, rispettivamente per le figure di Livello 4EQF e lo standard formativo specifico di Livello 5 EQF, di cui **all'Allegato C.1** al presente atto;

5) che non sussiste conflitto di interessi ai sensi degli artt. 6bis Legge n. 241/90 ss.mm.ii.

6) di disporre la pubblicazione nel BURP del presente provvedimento, con i relativi allegati, ai sensi della L.R. n. 13/94, art. 6;

7) di disporre la pubblicazione dei contenuti specifici delle schede di Figura di cui ai suddetti allegati al presente atto, sul sito www.sistema.puglia.it, nella Sezione Formazione Professionale/ Repertorio Regionale delle Figure Professionali al fine di favorirne la massima diffusione.

Il presente provvedimento, redatto in unico originale, composto da 5 pagine, più gli allegati A, B, C, C1 composti complessivamente da 17 pagg., per complessive n. 22 pagg.:

a) è immediatamente esecutivo;

b) sarà pubblicato, sul portale www.sistema.puglia.it;

c) sarà pubblicato nel sito ufficiale della Regione Puglia: www.regione.puglia.it, nella Sezione "Amministrazione trasparente";

d) sarà pubblicato sul portale www.sistema.puglia.it, nell'area riservata "DIOGENE", per la dovuta notifica all'Assessore al ramo e agli uffici della Sezione per gli adempimenti di competenza;

La Dirigente della Sezione
Avv. Monica Calzetta

REGIONE PUGLIA

Dipartimento Politiche per il Lavoro, Istruzione e Formazione

SEZIONE FORMAZIONE

ALLEGATO A – Scheda figura professionale "Tecnico dello sviluppo di progetti finanziati da fondi comunitari"

FIGURA PROFESSIONALE	
Codice	488
Denominazione Figura	Tecnico dello sviluppo di progetti finanziati da fondi comunitari
Denominazione sintetica	Esperto in progettazione e gestione di progetti europei
Settore di riferimento	Area comune
Ambito di attività	Produzione di beni e servizi
Livello di Complessità	Gruppo – livello B
Descrizione	È un esperto di programmi di finanziamento comunitari e di tecniche di progettazione che svolge attività necessarie e strumentali alla produzione, alla stesura e alla presentazione di domande di finanziamento indirizzate alla Commissione europea (o ad altri enti che comunque gestiscono e allocano fondi europei), in risposta ad uno specifico bando, volte alla realizzazione di un determinato programma di attività predisposto dagli stessi proponenti. Possiede specifiche conoscenze teoriche e abilità operative nell'ambito del *project design*, *project management* e del *project financing,* capacità di progettazione tecnica, anche in ottica di costituzione di partenariati al fine di promuovere la progettazione partecipata di tutti gli attori coinvolti nelle attività. Monitora l'evoluzione delle politiche e degli strumenti di finanziamento dell'Unione Europea negli ambiti di interesse, condividendo informazioni utili e pianificando la strategia dell'ufficio di medio termine. Analizza le esigenze della committenza e del contesto locale di riferimento, individuando i programmi di finanziamento più adatti a soddisfare tali esigenze. Ricerca partner nazionali e trasnazionali per la realizzazione delle attività, elabora l'idea progettuale ed il piano finanziario nel rispetto dei requisiti formali e di merito richiesti nella linea di finanziamento, in raccordo ai partners di progetto e in linea con le strategie interne. Supporta la pianificazione e la supervisione delle attività progettuali, il monitoraggio degli indicatori di performance, collabora con l'area amministrativa nel supporto alla definizione del budget, rendicontazione delle spese e nella predisposizione della documentazione/output richiesti in caso di audit di primo o secondo livello. Produce la reportistica dei SAL (Stati di Avanzamento) e di monitoraggio intermedia e finale richiesta dall'Autorità di Gestione dei programmi di finanziamento e gestisce l'iter di approvazione di eventuali modifiche da apportare al progetto. Cura, inoltre i rapporti della committenza con organi di gestione di programma, partner di progetto, fornitori e risorse esterne.

REGIONE PUGLIA

Dipartimento Politiche per il Lavoro, Istruzione e Formazione

SEZIONE FORMAZIONE

Tipologia Rapporti di lavoro	Le attività di europrogettazione possono interessare qualsiasi tipo di organizzazione, tanto gli enti pubblici (ministeri, università, comuni, aziende sanitarie, ecc.) che i privati (aziende, associazioni, fondazioni, ecc.) in quanto possibili beneficiari dei finanziamenti europei. Svolge, quindi, la sua attività presso imprese, società di consulenza, enti di formazione e associazioni del non profit che organizzano e gestiscono attività di sviluppo sociale, economico, culturale, delle risorse Umane, ecc. in ambito comunitario. Può operare anche presso associazioni di categoria o istituzioni che attivano progetti di sviluppo locale (anche in ambito pubblico all'interno di uffici competenti nella programmazione e gestione di fondi comunitari sia a livello di amministrazioni locali che in sede di amministrazione centrale). Può essere inquadrato come libero professionista (*free lance*) prestando le proprie consulenze esterne, oppure operare con contratto subordinato internamente a organizzazioni che necessitano di tale professionalità.
Collocazione contrattuale	In caso di inquadramento come lavoratore dipendente si prevedono le regole previste dal CCNL del settore.
Collocazione organizzativa	È dotato di elevata autonomia e responsabilità organizzativa dal punto di vista professionale, tecnico, funzionale e procedurale, nell'ambito del project management e del coordinamento di attività complesse e plurisettoriali. La sua collocazione funzionale risponde all'organizzazione dei processi aziendali dell'ente/organismo in cui presta la sua attività professionale. Le dimensioni e le caratteristiche organizzative dell'ente/organismo possono distinguere in maniera netta l'attività di progettazione da quella di rendicontazione, dove spesso è individuata una professionalità specifica.
Opportunità sul mercato del lavoro	La figura professionale si è affermata nel mercato del lavoro con interessanti prospettive di sviluppo occupazionale. Sono sempre più numerosi gli enti pubblici e privati profit e no profit, di rilievo locale o nazionale – europeo, che decidono di rivolgersi ad esperti per partecipare ad avvisi pubblicati dalle varie Istituzioni europee. L'esperienza lavorativa in qualità di tecnico può favorire opportunità di sviluppo di carriera a ruoli manageriali.
Percorsi formativi	La figura richiede il possesso di un titolo di laurea o di istruzione secondaria superiore con una formazione o esperienza professionale specifica. Si richiede la conoscenza di lingue straniere, in particolare l'inglese (dal livello B1 CEFR); auspicabile anche la conoscenza base di altre lingue UE. Buona conoscenza dei programmi informatici anche per la compilazione e trasmissione on line della documentazione. Buona conoscenza degli strumenti utili allo *scouting* delle opportunità progettuali e dei partner internazionali (portali, banche dati, network europei, siti di Programma, ecc.). Requisito fondamentale è possedere una profonda conoscenza del contesto istituzionale, sociale e macroregionale, con particolare

REGIONE PUGLIA

Dipartimento Politiche per il Lavoro, Istruzione e Formazione

SEZIONE FORMAZIONE

	riguardo alle politiche europee, nonché la capacità di costruire percorsi progettuali trasversali ai diversi piani (locali, nazionali e comunitari), con la creazione di un processo di partecipazione condiviso. La professionalità è fortemente dinamica ed è richiesto un continuo aggiornamento al fine di offrire un servizio di consulenza affidabile e aggiornato sulle tematiche di rilievo. A titolo esemplificativo, eventi ed info days organizzati dalle Autorità di Gestione e dai *National Contact Point* dei programmi di finanziamento di interesse.
Fonti documentarie consultate per la realizzazione della descrizione	Atlante del Lavoro e delle Qualificazioni
Atlante Nazionale del lavoro e delle Qualificazioni	**ADA.24.05.03 (ex ADA.25.219.706) - Gestione dei progetti (Project management)**

CLASSIFICAZIONI	
Repertorio ISCO 2008	
123 - Other specialist managers 241 - Business professionals 235 - Other teaching professionals	
ISTAT Professioni 2011	
2.5.1.2.0 - Specialisti della gestione e del controllo nelle imprese private	
ATECO 2007	
70.22.09	Altre attività di consulenza imprenditoriale e altra consulenza amministrativo-gestionale e pianificazione aziendale
70.10.00	Attività delle holding impegnate nelle attività gestionali (holding operative)

UNITA' DI COMPETENZA	
CODICE UC – *2121*	
Denominazione AdA	Stesura di un progetto europeo
Descrizione della *performance*	Elaborare i contenuti delle varie componenti del progetto garantendo la rispondenza alle esigenze espresse dalla committenza e la coerenza ai requisiti richiesti dall'avviso pubblico ed ai criteri di valutazione adottati.

REGIONE PUGLIA

Dipartimento Politiche per il Lavoro, Istruzione e Formazione

SEZIONE FORMAZIONE

Capacità/Abilità	• Identificare gli obiettivi strategici attraverso analisi di contesto al fine di valutare la coerenza tra i requisiti dell'avviso e i risultati attesi dal progetto • Individuare possibili partner di progetto, sulla base delle caratteristiche del progetto e dei requisiti e vincoli dell'avviso, provenienza geografica e competenza maturata in riferimento all'oggetto • Focalizzare i punti-chiave del progetto al fine di condividerli con tutti gli attori coinvolti • Definire gli obiettivi specifici e le fasi di attività progettuali promuovendo la progettazione partecipata di tutti gli attori coinvolti • Pianificare le attività progettuali (*scheduling*) ed assegnare le risorse e gli strumenti adeguati alla realizzazione del progetto • Definire le metodologie, gli strumenti ed i criteri di monitoraggio e di valutazione relativi alla fase di attuazione • Collaborare con l'area amministrativa per la definizione del budget in coerenza con le fasi progettuali ed i vincoli del Programma e del singolo avviso, per raccogliere la documentazione richiesta dal bando e ~~di~~ per verificarne la correttezza formale e completezza in fase di sottomissione della proposta progettuale • Redigere il progetto adoperando tecniche di scrittura efficace, editing, graphic design, infografica • Strutturazione di un progetto in pacchetti di lavoro, outputs, outcomes e deliverables, indicatori
Conoscenze	• Politiche europee, Istituzioni UE e programmazione dei fondi europei e nazionali/regionali/locali per lo sviluppo locale • Tecniche e strumenti di ricerca-azione e di programmazione (ad esempio, i focus group) per la condivisione delle informazioni e la diffusione delle pratiche e delle esperienze • Metodologia e tecnica di progettazione, del Project Cycle Management e Logical Framework approach • Principi del Design Thinking e tecniche di creatività • Tecniche di project financing nella redazione dei documenti richiesti e nel supporto al budgeting ed alla rendicontazione delle attività • Procedure per la presentazione di progetti finanziati e per la redazione della documentazione tecnica • Tecniche di lavoro di rete, di progettazione partecipata e costruzione di partenariati • Processi ITC, di lavoro in cloud e on line • Tecniche di problem finding, setting, analysis e solving • Lingua inglese (livello B1 CEFR) per la comprensione della terminologia dei bandi e per la comunicazione nelle varie fasi progettuali

UNITA' DI COMPETENZA	
CODICE UC – *2122*	
Denominazione AdA	Ricerca di opportunità di finanziamento pubblico
Descrizione della *performance*	Individuare le opportunità di finanziamento pubblico coerenti con le caratteristiche progettuali degli interventi da realizzare adottando strategie di networking

REGIONE PUGLIA

Dipartimento Politiche per il Lavoro, Istruzione e Formazione

SEZIONE FORMAZIONE

Capacità/Abilità	• Analizzare le diverse fonti di finanziamento con l'utilizzo di tecniche di ricerca (dati/informazioni/notizie) partendo dalle esigenze della committenza • Effettuare ricerche e valutazioni di opportunità di finanziamento con la consultazione di banche dati per il reperimento delle informazioni • Individuare le organizzazioni cui proporre idee progettuali e partnership • Analizzare reti e partenariati al fine di valutare le opportunità di finanziamento e definire accordi di progetto • Applicare il cooperative working e le relationship multiattore • Redigere la documentazione tecnica al fine di sintetizzare alla committenza i contenuti degli avvisi identificati
Conoscenze	• Politiche europee, Istituzioni UE e programmazione dei fondi europei • Politiche nazionali/regionali/locali per lo sviluppo locale • Sistema degli aiuti finanziari dell'UE: caratteristiche di fondi, iniziative e programmi comunitari, dei bandi, avvisi e calls for proposals • Fonti di informazione ufficiali e non ufficiali • Dinamiche di sviluppo locale • Normativa sui finanziamenti pubblici e tipologie di finanziamento (sovvenzioni/appalti) • Strategie di lobbying e attività di networking, collaborazione e condivisione con i soggetti partner e stakeholders • Tecniche e strumenti di ricerca-azione e di programmazione (ad esempio, i focus group) per la condivisione delle informazioni e la diffusione delle pratiche e delle esperienze • Tecniche di lavoro di rete, di progettazione partecipata e costruzione di partenariati • Tecniche di negoziazione e gestione delle relazioni pubbliche • Conoscenza della lingua inglese (livello B1 CEFR) per la comprensione della terminologia dei bandi e per la comunicazione

UNITA' DI COMPETENZA	
CODICE UC – *2123*	
Denominazione AdA	Realizzazione del progetto finanziato
Descrizione della *performance*	Predisporre il progetto esecutivo, assicurando il coordinamento ed il controllo dei tempi e delle risorse
Capacità/Abilità	• Identificare le risorse con la definizione delle specifiche organizzative di progetto • Sviluppare il piano progettuale (di dettaglio) con la definizione degli obiettivi, delle attività, degli stakeholders e delle risorse umane coinvolte • Definire le sequenze operative delle attività, con preventivi sui tempi e dei costi compresa l'analisi e la valutazione dei rischi, piani di superamento del rischio e valutazione costi benefici • Coordinare il processo di monitoraggio e controllo delle fasi progettuali e delle performances di esecuzione, riprogrammando, se necessario, il progetto o fasi di esso d'intesa con i Partner e l'Autorità di Gestione • Curare l'organizzazione e l'operatività delle risorse esterne, sulla base della pianificazione di progetto

REGIONE PUGLIA

Dipartimento Politiche per il Lavoro, Istruzione e Formazione

SEZIONE FORMAZIONE

	• Monitorare la customer satisfaction in un'ottica di miglioramento continuo • Gestire i rapporti della committenza con gli organi di gestione del programma di finanziamento e produrre la reportistica di monitoraggio intermedia e finale richiesta • Gestire le fasi di chiusura di un progetto, realizzando la reportistica e la comunicazione dei risultati, secondo quanto definito in fase di progettazione ed i vincoli / requisiti di Programma
Conoscenze	• Metodologie e tecniche di project management per la gestione efficace del progetto e la pianificazione delle attività • Tecniche e criteri di monitoraggio delle attività e indicatori di monitoraggio delle attività • Tecniche di time e change management • Principi di internal auditing, customer satisfaction survey e rendicontazione • Procedure di coordinamento del lavoro, condivisione e cooperative working • Norme per la prevenzione e la sicurezza del lavoro • Normativa relativa alla contrattualistica • Lingua inglese (livello B1 CEFR) per la comprensione della terminologia dei bandi e per la comunicazione nelle varie fasi progettuali

UNITA' DI COMPETENZA	
CODICE UC – *2124*	
Denominazione AdA	Supporto alla rendicontazione di un progetto finanziato
Descrizione della *performance*	Collaborare alla presentazione della documentazione tecnica ed amministrativa necessaria alla rendicontazione del progetto secondo le modalità ed i contenuti previsti dall'avviso pubblico e dai Manuali di gestione del Programma specifico
Capacità/Abilità	• Supportare lo svolgimento delle procedure in itinere e di chiusura e per la rendicontazione del progetto finanziato in collaborazione alle risorse umane dedicate all'attività • Supportare la redazione documentale con l'utilizzo dei report, dei SAL e della modulistica richiesta dall'ente erogatore • Predisporre strumenti di monitoraggio dei risultati attesi nel rispetto del controllo dei costi e degli indicatori di performance (KPI) • Controllare la documentazione predisposta in relazione agli standard previsti per le differenti tipologie di rendicontazione • Supportare la committenza nella predisposizione della documentazione richiesta in caso di audit di primo o secondo livello

REGIONE PUGLIA

Dipartimento Politiche per il Lavoro, Istruzione e Formazione

SEZIONE FORMAZIONE

Conoscenze	• Aspetti fiscali e legali della rendicontazione di un progetto • Principi e procedure di contabilità generale • Sistemi di rendicontazione e di certificazione della spesa • Normativa relativa alla contrattualistica • Procedure di controllo di gestione • Tecniche e criteri di monitoraggio procedurale, fisico, economico, finanziario, di risultato delle attività • Normativa in materia di rendicontazione di progetti finanziati da fondi europei, fiscale e tributaria • Norme per la prevenzione e la sicurezza del lavoro • Lingua inglese (livello B1 CEFR) per la comprensione della terminologia dei bandi e per la comunicazione nelle varie fasi progettuali

REGIONE PUGLIA

Dipartimento Politiche per il Lavoro, Istruzione e Formazione

SEZIONE FORMAZIONE

ALLEGATO B – Scheda figura professionale "Tecnico delle attività di mediazione penale e penale minorile"

	FIGURA PROFESSIONALE
Codice	489
Denominazione Figura	Tecnico delle attività di mediazione penale e penale minorile
Denominazione sintetica	MEDIATORE PENALE (per minori e adulti)
Settore di riferimento	Servizi sociosanitari
Ambito di attività	Produzione di beni e servizi
Livello di Complessità	Gruppo-livello B
Descrizione	Il mediatore penale è un soggetto imparziale che facilita la soluzione dei conflitti di natura penale, configurabili come reato, commessi anche e spesso da soggetti minori. Gli obiettivi del percorso di mediazione consistono nella riparazione del danno causato alla vittima, la riconciliazione tra le parti e la rieducazione del minore. Il percorso di mediazione è condizionato all'ammissione di colpevolezza dell'autore del reato e può essere avviato ad ogni stato e grado del procedimento. Il mediatore ha la funzione di fare incontrare la vittima e il reo, da un lato facendo leva sul senso di responsabilità e sull'opportunità di riparare il danno causato, dall'altro sull'autostima della vittima e sulla possibilità di vedersi risarcito il danno materiale, psicologico e morale subito. Durante gli incontri il mediatore non ha un ruolo direttivo, agevola la comunicazione, favorisce la comprensione delle reciproche posizioni, conduce le parti a riesaminare i propri comportamenti e le relative motivazioni, stimola l'espressione e la riflessione e garantisce il rispetto delle regole di interazione verbale condivise dalle parti. La mediazione è efficace quando realizza una ricomposizione del conflitto e la definizione di interventi riparatori direttamente a favore della vittima e/o con valenza educativa per il minore. Infine, il mediatore comunica l'esito del percorso all'Autorità giudiziaria che ha promosso la mediazione.
Tipologia Rapporti di lavoro	E' chiamato a svolgere il proprio ruolo presso i Servizi di Mediazione pubblici e privati con contratto professionale e partita IVA
Collocazione contrattuale	In caso di rapporto di lavoro subordinato, il livello contrattuale della figura è indicato nel Contratto Collettivo Nazionale di Lavoro di riferimento. L'inquadramento è al massimo livello contrattuale o quadro
Collocazione organizzativa	Il mediatore penale è chiamato a svolgere il proprio ruolo professionale sia all'interno del sistema della giustizia penale sia all'interno di strutture educative e rieducative. Opera in raccordo con colleghi e referenti dell'Autorità giudiziaria e gli operatori dei Servizi Minorili della Giustizia, dei Distretti Sociosanitari e degli Ambiti Territoriali Sociali, oltre che con gli avvocati delle parti. Può assumere il ruolo di docente per la promozione della cultura della mediazione penale all'interno di percorsi specialistici di formazione.

REGIONE PUGLIA

Dipartimento Politiche per il Lavoro, Istruzione e Formazione

SEZIONE FORMAZIONE

Opportunità sul mercato del lavoro	Nel nostro paese è previsto un organismo denominato Ufficio o Centro per la Mediazione Penale, con sede autonoma rispetto al Tribunale per i Minorenni, con il quale collaborano gli operatori dei Servizi Minorili della Giustizia e dei servizi territoriali sociali e sanitari. Lo sbocco professionale per questa figura è pertanto rappresentato dall'impiego presso i Servizi di Mediazione pubblici e privati presenti sul territorio Nazionale. Può trovare uno sbocco professionale anche all'interno di strutture educative e rieducative.
Percorsi formativi	La figura professionale ha una formazione di tipo universitaria; di norma è in possesso di un diploma di laurea in Psicologia, Servizio sociale, Sociologia, Giurisprudenza, Scienze della Formazione. Completa la formazione della figura la partecipazione a corsi di formazione professionale o post-laurea erogati da Università o enti accreditati ai servizi di formazione regionale.
Fonti documentarie consultate per la realizzazione della descrizione	Repertorio Figure Professionali Liguria – Mediatore Penale Minorile Ministero della Giustizia Raccomandazione del Consiglio d'Europa CM/REC(2018)8
Atlante Nazionale del lavoro e delle Qualificazioni	**ADA.19.02.08 – Servizio di mediazione penale minorile.**

CLASSIFICAZIONI	
Repertorio ISCO 2008	
Codice e denominazione	
ISTAT Professioni 2011	
3.1.5.5.0 - Tecnici della produzione di servizi 3.4.5.2.0 - Tecnici del reinserimento e dell'integrazione sociale 2.5.3.2.1 - Esperti nello studio, nella gestione e nel controllo dei fenomeni sociali	
ATECO 2007	
88.99.00	Altre attività di assistenza sociale non residenziale nca

UNITA' DI COMPETENZA	
CODICE UC – 2125	
Denominazione AdA	Pre-mediazione penale
Descrizione della performance	Approfondire il caso attraverso lo studio della documentazione relativa al reato e all'interlocuzione con le parti e acquisire il consenso ad intraprendere il percorso di mediazione penale.
Capacità/Abilità	• Esaminare la documentazione relativa al caso (es. documenti del Servizio di Mediazione dell'Autorità giudiziaria, del Tribunale, etc.) • Redigere gli atti necessari ad acquisire il consenso ad intraprendere il percorso di mediazione penale • Applicare tecniche di comunicazione interpersonale • Comunicare in modo chiaro e semplice informazioni giuridico-legali e relative al percorso di mediazione penale



REGIONE PUGLIA

Dipartimento Politiche per il Lavoro, Istruzione e Formazione

SEZIONE FORMAZIONE

	• Applicare tecniche di ascolto attivo • Applicare tecniche di analisi dei bisogni dell'utenza • Applicare tecniche di osservazione del reo (anche minore)
Conoscenze	• Modelli e fasi della mediazione penale • Aspetti deontologici della mediazione penale • Elementi di diritto penale e processuale (anche minorile) • Legislazione sociale • Sistema della giustizia (anche minorile) • Elementi di comunicazione • Elementi di psicologia • Modelli organizzativi dei servizi sociali

UNITA' DI COMPETENZA	
CODICE UC – 2126	
Denominazione AdA	Negoziazione
Descrizione della performance	Negoziare con le parti un accordo, promuovendo il confronto e precisando gli elementi di responsabilità e una loro piena assunzione.
Capacità/Abilità	• Comunicare in modo chiaro ed efficace utilizzando stili diversificati sulla base degli interlocutori (es. adolescenti, adulti, etc.) • Applicare tecniche di ascolto attivo • Applicare tecniche di gestione dei conflitti • Promuovere l'assunzione della responsabilità da parte dell'autore del reato • Orientare le parti verso la ricerca di un accordo • Definire con le parti la misura riparatoria o rieducativa a carico del reo • Redigere l'eventuale accordo riconciliativo / riparativo • Comunicare all'autorità giudiziaria l'eventuale mancato accordo tra le parti
Conoscenze	• Elementi di negoziazione • Elementi di comunicazione • Elementi di psicologia • Metodi e tecniche del colloquio d'aiuto Tecniche di analisi dei bisogni • Modelli e fasi della mediazione penale • Aspetti deontologici della mediazione penale • Elementi di redazione di atti

UNITA' DI COMPETENZA	
CODICE UC – 2127	
Denominazione AdA	Definizione del modello di mediazione penale

REGIONE PUGLIA

Dipartimento Politiche per il Lavoro, Istruzione e Formazione

SEZIONE FORMAZIONE

Descrizione della performance	Definire il modello di mediazione penale e di intervento educativo più efficaci nell'ambito del sistema penitenziario.
Capacità/Abilità	• Definire il profilo del reo e della vittima • Applicare i modelli e le fasi della mediazione penale • Progettare interventi di rieducazione del reo • Definire interventi a sostegno dei nuclei familiari
Conoscenze	• Aspetti giuridico- istituzionali e criminologici connessi alla giustizia riparativa • Modelli e tecniche di mediazione penale • La mediazione penale minorile • La mediazione penale per adulti • Pedagogia familiare • Le politiche di rete per il reinserimento sociale e familiare

UNITA' DI COMPETENZA	
CODICE UC – 2128	
Denominazione AdA	Gestione dei fenomeni di devianza giovanile
Descrizione della performance	Supportare i genitori fornendo loro gli strumenti per individuare e controllare i fenomeni di devianza legati all'uso errato dei social network
Capacità/Abilità	• Operare sui social network in voga tra gli adolescenti (TIK TOK, Instagram, pinterest, whatsapp, facebook, ecc) • Conoscere il funzionamento dei giochi, tra cui quelli pericolosi (bluewhale), i like, le challenge • Applicare metodi e sistemi di controllo sull'uso del telefonino • Le norme sulla privacy e sulla responsabilità degli adulti • Applicare gli elementi conoscitivi e gli strumenti in ambito minorile specifico • Agevolare lo scambio interprofessionale con altri soggetti e competenze specifiche in ambito di progettazione educativa minorile • Comprendere, anticipandoli, i comportamenti umani, compresi quelli estremi, e le dinamiche psicologiche
Conoscenze	• Identità on line e social network • Cyberbullismo • Cybercrime • Baby gang • Uso del telefonino • Creatività e graffiti • Disagio giovanile • Legislazione italiana in merito alle tutele penali, civili e amministrative nelle forme di devianza minorile
UNITA' DI COMPETENZA	
CODICE UC – 1933 (a cura della Regione Puglia)	

REGIONE PUGLIA

Dipartimento Politiche per il Lavoro, Istruzione e Formazione

SEZIONE FORMAZIONE

Denominazione AdA	Ricerca di opportunità di inclusione socio-lavorativa
Descrizione della performance	Individuare opportunità d'inserimento lavorativo e misure di sostegno per i soggetti con disabilità ed in situazione di svantaggio sensibilizzando il tessuto economico e sociale locale e sviluppando contatti con soggetti che possono attuare interventi di sostegno (servizi sociali, reti di volontariato, cooperative sociali, Ausl, ecc.) e con le aziende del territorio
Capacità/Abilità	• Mappare i servizi, gli interventi, le risorse del territorio che possono contribuire all'inserimento lavorativo e al sostegno della persona • Organizzare momenti d'incontro con la rete dei soggetti che svolgono interventi di sostegno, mediando e supportando la persona • Raccogliere informazioni e sviluppare relazioni con le strutture socio-sanitarie pubbliche o private preposte alle attività di sostegno alla persona • Raccogliere informazioni sulle opportunità lavorative offerte dal mercato del lavoro locale • Rilevare i fabbisogni professionali delle aziende interessate • Sviluppare i rapporti con il sistema delle aziende, attraverso contatti diretti con le singole imprese e/o le relazioni con le associazioni di categoria
Conoscenze	• Banche dati e strumenti digitali (anche on line) per la gestione della domanda e dell'offerta nel mercato del lavoro • Mercato del lavoro locale, caratteristiche e dinamiche della realtà produttiva per facilitare l'inserimento lavorativo della persona • Normativa sul mercato del lavoro e sulle politiche attive, con particolare riferimento a persone in condizioni di disabilità e svantaggio • Norme e programmi relativi alle politiche di Welfare e alle politiche del lavoro e della formazione in Regione Puglia • Norme relative al superamento delle barriere architettoniche, sensoriali e della comunicazione al fine dell'inserimento del soggetto con disabilità nel contesto sociale e aziendale/organizzativo • Programmi di attuazione comunitari, nazionali e regionali delle misure a sostegno delle persone in condizioni di disabilità e svantaggio • Tecniche di comunicazione per la sensibilizzazione del sistema sociale e delle imprese sulla situazione dei soggetti svantaggiati • Tecniche di marketing per promuovere l'adesione delle aziende a progetti di inserimento lavorativo di soggetti svantaggiati • Tecniche di ricerca attiva del lavoro

REGIONE PUGLIA

Dipartimento Politiche per il Lavoro, Istruzione e Formazione

SEZIONE FORMAZIONE

ALLEGATO C – Scheda figura professionale "Responsabile per le attività di mediazione familiare"

FIGURA PROFESSIONALE	
Codice	*490*
Denominazione Figura	**Responsabile per le attività di mediazione familiare**
Denominazione sintetica	MEDIATORE FAMILIARE
Settore di riferimento	Servizi socio-sanitari
Ambito di attività	Produzione di beni e servizi
Livello di Complessità	Gruppo – livello C
Descrizione	E' una professionalità altamente qualificata che opera nel settore della sanità e assistenza sociale. Organizza sedute con genitori separati o in procinto di separarsi, nella particolare circostanza di una separazione in atto, al fine di mantenere vivo il senso e la pratica della loro responsabilità genitoriale. Aiuta la coppia a trovare, al di fuori del sistema giudiziario, un'intesa nella direzione di una separazione soddisfacente con la premura di salvaguardare l'esercizio della co-genitorialità. Il mediatore familiare è un soggetto neutrale e imparziale che interviene per agevolare la soluzione di conflitti nella coppia/famiglia. Aiuta le parti a comunicare in maniera costruttiva per raggiungere un accordo scritto, che sia soddisfacente per tutti i familiari coinvolti, evitando la via giudiziale. Dirime le problematiche di tipo relazionale, organizzativo ed economico che possono sorgere tra coniugi/conviventi, prima, durante e dopo il passaggio in giudicato di sentenze di separazione/divorzio (divisione delle proprietà comuni, assegno di mantenimento dei figli e/o alimenti al coniuge più debole, affidamento e gestione del tempo con i figli). Instaura un rapporto di fiducia con le parti, identifica le istanze di ognuno, sviluppa nuovi canali di comunicazione, stimola e incoraggia le abilità dei soggetti a negoziare una soluzione, nel rispetto assoluto della riservatezza. Sorveglia inoltre la correttezza legale della procedura di mediazione in completa autonomia dal circuito giudiziario e redige l'accordo di separazione consensuale e/o divorzio congiunto. Nello svolgimento della professione interagisce con figure quali assistenti sociali, psicologi, magistrati e avvocati
Tipologia Rapporti di lavoro	Opera come dipendente a tempo determinato, indeterminato, part time o full time, in strutture pubbliche (centri di mediazione familiare attivati dalle Asl e dagli enti locali), organizzazioni del privato sociale (associazioni, cooperative), studi associati (psicologi, avvocati) o come libero professionista. Può operare inoltre per strutture private o in proprio inserendosi in un network di altri professionisti. Con la partita IVA può lavorare nella consulenza privata e come consulente tecnico d'ufficio (CTU).
Collocazione contrattuale	In caso di rapporto di lavoro di tipo subordinato, il livello contrattuale della figura professionale è quello di Quadro.

REGIONE PUGLIA

Dipartimento Politiche per il Lavoro, Istruzione e Formazione

SEZIONE FORMAZIONE

Collocazione organizzativa	Può operare nella consulenza privata ma anche come consulente tecnico d'ufficio. Si relaziona con avvocati CTP, psicologi, psicoterapeuti qualora operi come privato in un network di professionisti. Si relaziona con magistrati e operatori del servizio sociale pubblico e privato, CTU.
Opportunità sul mercato del lavoro	Il mediatore familiare può trovare occupazione presso strutture pubbliche, quali centri di mediazione familiare, uffici di mediazione pubblici, organizzazioni del privato sociale (es. associazioni o cooperative), studi associati (psicologi o avvocati). Ha buone possibilità di operare in qualità di Consulente Tecnico d'Ufficio (CTU)
Percorsi formativi	La figura professionale ha una formazione di tipo universitaria: di norma possiede una laurea in psicologia, sociologia, giurisprudenza, scienze dell'educazione e della formazione, pedagogia, educatore professionale, psichiatria, neuropsichiatria, o titoli equipollenti. Completa la formazione della figura la partecipazione a corsi di formazione professionale / aggiornamento organizzati da istituzioni universitarie, enti di formazione accreditati dalla Regione Puglia o riconosciuti a livello nazionale e/o europeo.
Fonti documentarie consultate per la realizzazione della descrizione	Repertorio Campania – Mediatore familiare Repertorio Liguria – Mediatore familiare
Atlante Nazionale del lavoro e delle Qualificazioni	ADA.19.02.07 (ex ADA.22.215.687) - Servizio di mediazione familiare

CLASSIFICAZIONI	
Repertorio ISCO 2008	
3412 – Social work associate professionals 2635 – Social work and Counselling Professionals	
ISTAT Professioni 2011	
3.4.5.2.0 - Tecnici del reinserimento e dell'integrazione sociale 2.5.3.2.1 - Esperti nello studio, nella gestione e nel controllo dei fenomeni sociali	
ATECO 2007	
88.99.00	Altre attività di assistenza sociale non residenziale nca
Codice	
Codice	

UNITA' DI COMPETENZA	
CODICE UC – 2129	
Denominazione AdA	Pre-mediazione familiare
Descrizione della *performance*	Approfondire il caso attraverso lo studio della relativa documentazione e all'interlocuzione con le parti e acquisire il consenso ad intraprendere il percorso di mediazione familiare.

REGIONE PUGLIA

Dipartimento Politiche per il Lavoro, Istruzione e Formazione

SEZIONE FORMAZIONE

Capacità/Abilità	• Esaminare la documentazione relativa al caso (es. documenti del Servizio di Mediazione dell'Autorità giudiziaria, del Tribunale, etc.) • Applicare tecniche di analisi dei bisogni dell'utenza • Applicare tecniche di ascolto attivo • Applicare tecniche di comunicazione interpersonale • Applicare tecniche di gestione degli interventi di mediazione nelle relazioni interpersonali (famiglia, coppia, ecc.) • Applicare metodi e tecniche del colloquio di aiuto • Verificare l'idoneità della coppia alla mediazione familiare • Predisporre il setting del percorso di mediazione familiare • Redigere documenti di impegno reciproco nel percorso di mediazione familiare • Fornire adeguate informazioni sul servizio di mediazione familiare e sulle specificità dell'intervento nelle situazioni di separazione
Conoscenze	• Principali tecniche di comunicazione e gestione delle relazioni interpersonali • Tecniche di analisi dei bisogni • Tecniche di ascolto attivo • Metodi e tecniche del colloquio d'aiuto • Deontologia della mediazione • Sociologia della famiglia • Elementi di metodologia del lavoro assistenziale • Mediazione familiare: percorso e setting • Tipologie e criteri di redazione della documentazione a supporto dell'intervento di mediazione

UNITA' DI COMPETENZA	
CODICE UC – *2130*	
Denominazione AdA	Gestione del processo di mediazione familiare
Descrizione della *performance*	Portare avanti il processo di mediazione favorendo il processo di riorganizzazione familiare mediante la gestione delle dinamiche conflittuali e una comunicazione funzionale al raggiungimento dell'accordo.
Capacità/Abilità	▪ Applicare metodi di gestione finanziaria e patrimoniale della famiglia ▪ Applicare tecniche di negoziazione ▪ Applicare tecniche di conciliazione giuridica ▪ Ricercare soluzioni evolutive e personalizzate ▪ Favorire la riorganizzazione delle relazioni familiari ▪ Applicare tecniche di osservazione delle dinamiche affettive e relazionali ▪ Comunicare efficacemente informazioni di natura giuridico-legali ▪ Accogliere e ascoltare disagi e richieste del minore
Conoscenze	▪ Tecniche di comunicazione interpersonale per facilitare l'interlocuzione tra le parti ▪ Tecniche di gestione delle dinamiche conflittuali ▪ Gestione finanziaria e patrimoniale della famiglia ▪ Tecniche di analisi della situazione familiare (storia relazionale di coppia e genitoriale, organizzazione familiare, aspetti economico-finanziari, etc.) ▪ Deontologia della mediazione ▪ Psicologia della coppia e della famiglia ▪ Psicologia dello sviluppo e psicologia dell'educazione ▪ Elementi di diritto civile e penale della famiglia e dei minori

REGIONE PUGLIA

Dipartimento Politiche per il Lavoro, Istruzione e Formazione

SEZIONE FORMAZIONE

UNITA' DI COMPETENZA	
CODICE UC – *2131*	
Denominazione AdA	Definizione accordo di mediazione familiare
Descrizione della *performance*	Definire gli accordi finali di mediazione familiare, promuovendo soluzioni negoziali tra le parti ed esplorando con essi le risorse e le possibili aree critiche.
Capacità/Abilità	▪ Favorire la costruzione di un accordo equo, direttamente negoziato e soddisfacente per tutti ▪ Promuovere nei mediandi competenze negoziali utilizzabili con flessibilità nel tempo ▪ Valutare la sostenibilità e praticabilità degli accordi raggiunti evidenziando possibili aree critiche ▪ Redigere gli accordi negoziali tra le parti
Conoscenze	▪ Tecniche di redazione di atti giuridici e negoziali ▪ Elementi di diritto civile e penale della famiglia e dei minori ▪ Articolazione e funzionamento del sistema dei servizi socio-sanitari e socio-assistenziali presenti sul territorio ▪ Tecniche di comunicazione interpersonale per facilitare l'interlocuzione tra le parti

UNITA' DI COMPETENZA	
CODICE UC – *2128*	
Denominazione AdA	Gestione fenomeni di devianza giovanile
Descrizione della *performance*	Supportare i genitori fornendo loro gli strumenti per individuare e controllare i fenomeni di devianza legati all'uso errato dei social network
Capacità/Abilità	▪ Operare sui social network in voga tra gli adolescenti (TIK TOK, Instagram, pinterest, whatsapp, facebook, ecc) ▪ Conoscere il funzionamento dei giochi, tra cui quelli pericolosi (bluewhale), i like, le challenge ▪ Applicare metodi e sistemi di controllo sull'uso del telefonino ▪ Le norme sulla privacy e sulla responsabilità degli adulti ▪ Applicare gli elementi conoscitivi e gli strumenti in ambito minorile specifico ▪ Agevolare lo scambio interprofessionale con altri soggetti e competenze specifiche in ambito di progettazione educativa minorile ▪ Comprendere, anticipandoli, i comportamenti umani, compresi quelli estremi e le dinamiche psicologiche
Conoscenze	▪ Identità on line e social network ▪ Cyberbullismo ▪ Cybercrime ▪ Baby gang ▪ Uso del telefonino ▪ Creatività e graffiti ▪ Disagio giovanile

REGIONE PUGLIA

Dipartimento Politiche per il Lavoro, Istruzione e Formazione

SEZIONE FORMAZIONE

	▪ Legislazione italiana in merito alle tutele penali, civili e amministrative nelle forme di devianza minorile

ALLEGATO C.1 - STANDARD FORMATIVO SPECIFICO

Titolo	Standard formativo qualifica professionale livello 5 EQF Responsabile per le attività di mediazione familiare
Requisiti minimi di ingresso	Laurea triennale oppure diploma con esperienza professionale almeno quinquennale nelle aree sociali, educative, psicologiche e sanitarie
Durata	350 ore
Ripartizione monte ore	Almeno 30% del monte ore complessivo deve essere dedicato ad attività di stage
Docenti	Docenti esperti con almeno 5 anni di esperienza professionale nelle materie oggetto di insegnamento
Altre tipologie	Risorse a presidio dei processi, come disciplinato nella normativa in materia di accreditamento
Tipologia di standard professionale regionale	Figura professionale di “Responsabile per le attività di mediazione familiare” Codice 490

DETERMINAZIONE DEL DIRIGENTE SEZIONE FORMAZIONE 3 ottobre 2022, n. 1490

POR Puglia FESR - FSE 2014-2020. Fondo Sociale Europeo - Avviso pubblico n. 4/2016 "Piani Formativi Aziendali" approvato con A.D. n 564/2016 e ss.mm.ii. - Riesame degli esiti di valutazione approvati con AD 1328 del 08/09/2022 XXX° elenco - dell'istanza avente codice pratica WL1T6X7.

La Dirigente della Sezione Formazione

Visti gli articoli 4 e 5 della L.R. n.7/1997;

Vista la D.G.R. n.3261 del 28/07/1998;

Visti gli artt. 4 e 16 del D.Lgs. n.165/2001;

Visto l'art. 32 della legge 18 giugno 2009, n. 69, che prevede l'obbligo di sostituire la pubblicazione tradizionale all'Albo ufficiale con la pubblicazione di documenti digitali sui siti informatici;

Visti gli artt. 20 e 21 del Codice dell'Amministrazione Digitale (CAD), di cui al D.L.gs n. 82/2005, come modificato dal D.lgs 13 dicembre 2017 n. 217;

Rilevato che l'art. 51, comma 2 del D. Lgs. n. 118/2011 come integrato dal D. Lgs. n. 126/2014, prevede che la Giunta, con provvedimento amministrativo, autorizza le variazioni del bilancio di previsione e del documento tecnico di accompagnamento;

Visto l'art. 18 del Dlgs 196/03 "*Codice in materia di protezione dei dati personali*" in merito ai Principi applicabili ai trattamenti effettuati dai soggetti pubblici;

Visto il D.Lgs. 23 giugno 2011, n. 118, come integrato dal D.Lgs. 10 agosto 2014 n. 126 "Disposizioni integrative e correttive del D.Lgs. 118/2011 recante disposizioni in materia di armonizzazione dei sistemi contabili e degli schemi di bilancio delle Regioni, degli enti locali e dei loro organismi, a norma degli articoli 1 e 2 della L. 42/2009;

Vista la Legge Regionale n. 15 del 07/08/2002 e s.m.i.;

Visto il DPGR n.22 del 22/01/2021 e ss.mm.ii.;

Vista la Legge Regionale n.51 del 30 dicembre 2021 "Disposizioni per la formazione del bilancio di previsione 2022 e bilancio pluriennale 2022-2024 della Regione Puglia (Legge di stabilità regionale 2022)";

Vista la Legge Regionale n.52 del 30 dicembre 2021 "Bilancio di previsione della Regione Puglia per l'esercizio finanziario 2022 e bilancio pluriennale 2022-2024";

Vista la Deliberazione di Giunta regionale n. 2 del 20/01/2022 "Bilancio di previsione per l'esercizio finanziario 2022 e pluriennale 2022-2024. Articolo 39, comma 10, del decreto legislativo 23 giugno 2011, n. 118. Documento tecnico di accompagnamento e Bilancio Finanziario Gestionale. Approvazione";

Vista la D.G.R. n. 936 del 06/07/2016 pubblicata sul BURP n. 85 del 20-7-2016 avente ad oggetto "POR PUGLIA FESR - F.S.E. 2014-2020: "Piani Formativi Aziendali": Adozione schema di Avviso Pubblico n. 4/2016 - Studio determinazione unita di costo standard - e variazione al Bilancio di Previsione 2016 e Pluriennale 2016-2018 ai sensi del D. Lgs n. 118/2011 e ss.mm.ii."

Vista la D.G.R. n.1966 del 29/11/2021 avente ad oggetto" POR PUGLIA FESR - FSE 2014-2020: Asse X – Azione 10.6 – SubAzione 10.6.b – Avviso Pubblico n. 4/2016 "*Piani Formativi aziendali*": Variazione Bilancio di previsione 2021 e pluriennale 2020-2022, ai sensi del D.Lgs. n.118/2011 e ss.mm.ii.

Vista la D.G.R. n. 1576 del 30/09/2021, con cui si è provveduto al conferimento degli incarichi di direzione delle Sezioni di Dipartimento ai sensi dell'art. 22, comma 2, del DPGR 22/2021;

Vista la Determinazione della Dirigente della Sezione Formazione Professionale n. 503 del 16/05/2019 con la quale è stato conferito l'incarico di Responsabile della Sub-Azione 10.6 A/B/C del POR PUGLIA FESR-FSE 2014/2020.

Vista la relazione di seguito riportata

con Atto Dirigenziale n. 564 del 06/07/2016 *è stato approvato l'Avviso pubblico n. 4/2016 –**"Piani Formativi Aziendali",*** a valere sulle risorse del **POR Puglia FESR - FSE 2014-2020** ASSE X – Azione 10.6, pubblicato In BURP n. 79 del 07/07/2016, successivamente modificato con A.D. n.577 del 11/07/2016 (BURP n.82 del 14/07/2016) e con A.D. 1146 del 22/12/2016 (BURP n.2 del 05-01-2017).

Con atto dirigenziale n. 1328 del 08/09/2022, pubblico in BURP n. 102 del 15/09/2022, sono stati approvati gli esiti delle valutazioni di ammissibilità e merito di n. 21 istanze pervenute dal 30/05/2022 (ore 13:39:16) al 31/05/2022 (ore 13:36:36) come riportato nell'allegato A) del medesimo provvedimento.

Come da verbali agli atti della sezione, Il nucleo di valutazione nominato con ad n. 862 del 06/06/2022 a seguito delle verifiche espletate in base a quanto definito dal paragrafo H) dell'avviso "Procedure e criteri di valutazione" non ammetteva n.3 istanze alla valutazione di merito per le motivazioni riportate nell'Allegato B della determinazione n.1328/2022.

Con nota pec del 26/09/2022, agli atti con Prot. AOO_137/PROT/27/09/2022/0028911, Il legale rappresentante dell'ente TALENTFORM SPA – capofila del costituendo RTI - chiedeva il riesame dell'istanza WL1T6X7, trasmessa in data 30/05/2022 alle ore 13:39:16 non ammessa alla valutazione di merito per richiesta di perfezionamento non evasa dal soggetto proponente, dato che la richiesta di integrazioni era stata recapitata da Sistema Puglia all'indirizzo mail del legale rappresentate: personale@talentform.it non più in uso per le finalità dell'avviso oltreché richiedere Dichiarazione sostitutiva del legale rappresentante della società coinvolta per l'apporto specialistico della fad asincrona di cui all'allegato 4.1 già sottoscritta digitalmente dal rappresentante della medesima società e correttamente caricata a corredo della istanza trasmessa.

Il responsabile del procedimento constatato , per il tramite della società informatica che gestisce la piattaforma dell'avviso 4.2016 e l'ufficio accreditamento dell'amministrazione regionale, che l'indirizzo mail utilizzato dalla piattaforma telematica per la notifica della richiesta di perfezionamento non era più in uso alla data di presentazione dell'istanza, ha richiesto al nucleo di effettuare una verifica suppletiva dell'istanza non ammessa alla valutazione di merito al fine di accertare quanto dichiarato in merito alla già avvenuta trasmissione in data 30/05/2022 della documentazione per la quale si richiedeva il perfezionamento.

Come da verbale trasmesso con nota protocollo AOO_137/PROT/29/09/2022/0029090, il nucleo verificata la presenza in piattaforma del documento richiesto ad integrazione in data 27/07/2022, pur se rinominato "allegato 2.1" anziché "allegato 4.1; preso atto che l'istanza ab origine risultata completa di tutta la documentazione richiesta dall'avviso e che poteva essere regolarmente ammessa alla valutazione di merito; ha proceduto alla valutazione di merito del piano formativo **SANITAS come riportato nell'Allegato 1 del presente provvedimento.**

Con la presente proposta, pertanto, si accoglie la richiesta di riesame dell'istanza codice WL1T6X7, trasmessa in data 30/05/2022 alle ore 13:39:16, dall'organismo accreditato TALENTFORM SPA; si dà atto (i) dell'errato indirizzo mail utilizzato per la notifica della richiesta di perfezionamento del 27/07/2022;

(ii) delle ulteriori verifiche effettuate dal nucleo e delle risultanza di cui al verbale trasmesso con nota protocollo AOO_137/PROT/29/09/2022/0029090; (iii) di rettificare ed integrare gli esiti della valutazione di ammissibilità e merito di cui agli Allegati B) e C) della determinazione n.1328 del 08/09/2022 dichiarando l'istanza di candidatura presentata da Talentform SpA (codice pratica WL1T6X7) ammissibile a finanziamento ai sensi ai sensi del paragrafo H dell'Avviso;

Il soggetto beneficiario dell' istanza valutata positivamente, ai fini della sottoscrizione dell'atto unilaterale d'obbligo, deve trasmettere la documentazione prevista dal paragrafo L) dell'avviso, così come modificato ed integrato con A.D. n. 784/2016, entro e non oltre 15 giorni dalla notifica del presente atto.

Si rappresenta che l'assegnazione del contributo ammissibile a finanziamento è subordinata alle verifiche propedeutiche ed agli adempimenti previsti dal Decreto del M.I.S.E. n.115 del 31 maggio 2017 (G.U n. 175 del 28 luglio 2017, in vigore dal 12 agosto 2017).

Pertanto con successivo atto si provvederà all'assegnazione del contributo ammissibile a finanziamento ed alla conseguente assunzione delle relative obbligazioni giuridiche, dando evidenza degli Aiuti individuali registrati nel Registro nazionale aiuti e dei relativi codici COR rilasciati.

il sottoscritto attesta che il presente procedimento e lo schema di determinazione è stato redatto nel rispetto delle norme vigenti; è conforme alle risultanze istruttorie effettuate dal nucleo di valutazione come da verbali agli atti della sezione con protocollo n. 0029090 del 29/09/2022; è stato sottoposto a verifica per la tutela dei dati personali secondo la normativa vigente;

P.O. Responsabile Sub-azione 10.6
Dott Francesco Leuci

Si dà atto che il presente provvedimento, con i relativi allegati, sarà pubblicato sul BURP a cura della Sezione Formazione .

"Verifica al sensi del Dlgs n. 196/03 e s.m.i. e del Regolamento (UE) 679/2016 - Garanzie alla riservatezza"

La pubblicazione dell'atto all'Albo pretorio on-line, salve le garanzie previste dalla legge 241/90 in tema di accesso al documenti amministrativi, avviene nel rispetto della tutela alla riservatezza del cittadini, secondo quanto disposto dal regolamento (UE) n. 679/2016 e dal d.lgs n. 196/03 e s.m.i. in materia di protezione dei dati personali. Ai fini della pubblicità legale, il presente provvedimento è stato redatto in modo da evitare la diffusione di dati personali identificativi non necessari ovvero il riferimento alle particolari categorie di dati previste dagli articoli 9 a 10 del succitato Regolamento (UE).

Ai fini della pubblicità legale, l'atto destinato alla pubblicazione è redatto in modo da evitare la diffusione di dati personali identificativi non necessari ovvero il riferimento a dati sensibili; qualora tali dati fossero indispensabili per l'adozione dell'atto, essi sono trasferiti in documenti separati, esplicitamente richiamati

ADEMPIMENTI CONTABILI AI SENSI DEL D.LGS. 118/2011 E S.M.I.
Bilancio Regionale vincolato - Esercizio 2022 con LL.RR. 51/2021, 52/2021 e D.G.R. n. 2/2022
Non comporta alcun mutamento qualitativo e quantitativo di entrata o di spesa né a carico del bilancio regionale né a carico degli enti per i cui debiti i creditori potrebbero rivalersi sulla Regione e che è escluso ogni ulteriore onere aggiuntivo rispetto a quelli già autorizzati a valere sullo stanziamento dal bilancio regionale.

DETERMINA

Per quanto in premessa rappresentato, da intendersi, parte integrante del presente dispositivo:

1. di accoglie la richiesta di riesame,agli atti con Prot. AOO_137/PROT/27/09/2022/0028911, dell'istanza codice WL1T6X7 trasmessa in data 30/05/2022 alle ore 13:39:16 dall'organismo accreditato TALENTFORM SPA;
2. di dare atto dell'errato indirizzo mail utilizzato per la notifica della richiesta di perfezionamento del 27/07/2022 e del conseguente mancato perfezionamento della stessa;
3. di dare atto che il nucleo di valutazione, a seguito di richiesta di verifica suppletiva dell' istanza codice WL1T6X7 non ammessa alla valutazione di merito come da Allegato B) della determinazione n.1328 del 08/09**/2022**, ha dichiarato l'istanza di candidatura presentate da TALENTFORM SPA ammissibile alla valutazione di merito ai sensi dei paragrafi G) e H) dell'avviso;
4. di approvare gli esiti della valutazione di ammissibilità e merito effettuate dal nucleo, come da verbale trasmesso con nota protocollo AOO_137/PROT/29/09/2022/0029090 agli atti della sezione e come rappresentato nell'Allegato 1 del presente atto, parte integrante e sostanziale dello stesso;
5. di dichiarare l'istanza di candidatura presentata da Talentform SpA (codice pratica WL1T6X7) ammissibile a finanziamento avendo conseguito un punteggio uguale o superiore al valore di soglia di 18/30 punti, ai sensi del paragrafo H dell'Avviso,
6. di rettificare ed integrare le risultanze della valutazione di ammissibilità e merito di cui agli Allegati B) e C) della determinazione n.1328 del 08/09/2022 cosi come riportato nell'Allegato 1 del presente provvedimento;
7. Di stabilire che il soggetto beneficiario dell'istanza valutata positivamente, ai fini della sottoscrizione dell'atto unilaterale d'obbligo, dovrà trasmettere la documentazione prevista dal paragrafo L) dell'avviso, così come modificato ed integrato con A.D. n. 784/2016, entro e non oltre 15 giorni dalla notifica a mezzo pec del presente atto;
8. di dare atto che l'assegnazione del contributo ammissibile a finanziamento è subordinata alle verifiche propedeutiche della documentazione di cui al Paragrafo L) dell'avviso ed agli adempimenti previsti dal Decreto del M.I.S.E. n.115 del 31 maggio 2017 (G.U n. 175 del 28 luglio 2017, in vigore dal 12 agosto 2017);
9. di provvedere con successivo atto all'assegnazione del contributo ammissibile a finanziamento ed alla

conseguente assunzione delle relative obbligazioni giuridiche, dando evidenza degli Aiuti individuali registrati nel Registro nazionale aiuti e dei relativi codici COR rilasciati;

10. di disporre la pubblicazione sul Bollettino Ufficiale della Regione Puglia del presente provvedimento con i relativi allegati, a cura del Servizio Formazione Professionale, ai sensi dell'art.6, della L.R. n.13/94.

Il presente provvedimento redatto in unico esemplare ,composto da n. 4 pagine, dall'Allegato 1 di n.1 pagina, per complessive 5 pagine :

- è immediatamente esecutivo ;
- sarà reso disponibile nel sito ufficiale della Regione Puglia www.regione.puglia.it nella sezione "Amministrazione Trasparente";
- sarà disponibile sul sito www.sistema.puglia.it;
- sarà pubblicato sul portale ww.sistema.puglia.it nell'area riservata Diogene per la dovuta notifica all'Assessore alla Formazione e agli uffici della Sezione per gli adempimenti di competenza**;**
- sarà trasmesso al soggetto interessato per la dovuta notifica, attraverso posta elettronica certificata (P.E.C., all'indirizzo pec: talentform@legalmail.it.

La Dirigente della Sezione Formazione
Avv. Monica calzetta

PO PUGLIA FESR-FSE 14/20

AVVISO 4/2016
PIANI FORMATIVI AZIENDALI

ALLEGATO 1
Ad. n.1490 del 03/10/2022

Num	Codice Pratica	Tipo Soggetto	Partita Iva	Soggetto Attuatore	Denominazione	Ammissibilità	Valutazione	Sotto criterio 1	Sotto criterio 2	Sotto criterio 3	Punteggio
1045	WL1T6X7	Organismo accreditato	10322191007 (Codice Pratica Accreditamento: 865JOG1)	Talentform SpA	SANITAS	positivo	positivo	6	6	6	18

Num Progressivo	Pratica	Soggetto Attuatore	Partita Iva	Ragione Sociale	Denominazione Piano	SEDE DI SVOLGIMENTO	Classificazione Piano	Tipologia Piano	Finanziamento Pubblico	Cofinanziamento Privato	Costo Totale
1045	WL1T6X7	Organismo accreditato	10322191007 (Codice Pratica Accreditamento: 865JOG1)	Talentform SpA	SANITAS	Sede Operativa - Adelfia (BA) 70010 - Via Grotta Papa Natale snc	Pluriaziendale	A	190.340,00	177.055,00	367.395,00

DETERMINAZIONE DEL DIRIGENTE SEZIONE OSSERVATORIO FITOSANITARIO 27 settembre 2022, n. 105

Reg. (UE) 2020/1201 - D.Lgs 19 del 02/02/2021 - D.G.R. 343/2022. Prescrizione di misure di eradicazione ai sensi dell'art. 7 del Reg. (UE) 2020/1201 in agro di Polignano a Mare - Area indenne.

IL DIRIGENTE DELLA SEZIONE OSSERVATORIO FITOSANITARIO

VISTI

- La legge 7 agosto 1990, n. 241 'Nuove norme in materia di procedimento amministrativo e di diritto di accesso ai documenti amministrativi';
- Il D.lgs. 30 marzo 2001, n. 165 'Norme generali sull'ordinamento del lavoro alle dipendenze delle amministrazioni pubbliche';
- Il D.lgs. 7 marzo 2005, n. 82 'Codice dell'amministrazione digitale';
- il Decreto del Presidente della Giunta regionale n. 22 del 22/01/2021 recante l'adozione dell'atto di alta amministrazione MAIA 2.0;
- la DGR n. 712 del 03/05/2021 avente ad oggetto 'Conferimento incarico della Sezione 'Osservatorio Fitosanitario' del Dipartimento Agricoltura, Sviluppo Rurale ed Ambientale';
- la DDS n. 62 del 21/07/2022 con la quale il dirigente conferisce le responsabilità per le PO istituite presso la Sezione Osservatorio Fitosanitario con Determina dirigenziale 34 del 20/05/2022.

VISTI ALTRESI'

- Il Reg. (UE) 2016/2031 del Parlamento Europeo e del Consiglio del 26 ottobre 2016 relativo alle misure di protezione contro gli organismi nocivi per le piante, che modifica i regolamenti (UE) n. 228/2013, (UE) n. 652/2014 e (UE) n. 1143/2014 del Parlamento Europeo e del Consiglio e abroga le direttive 69/464/CEE, 74/647/CEE, 93/85/CEE, 98/57/CE, 2000/29/CE, 2006/91/CE e 2007/33/CE del Consiglio;
- Il Reg. (UE) 2017/625 del Parlamento europeo e del Consiglio, del 15 marzo 2017, relativo ai controlli ufficiali e alle altre attività ufficiali effettuati per garantire l'applicazione della legislazione sugli alimenti e sui mangimi, delle norme sulla salute e sul benessere degli animali, sulla sanità delle piante nonché sui prodotti fitosanitari;
- Il Reg. di esecuzione (UE) n. 2020/1201 della Commissione del 14/08/2020 relativo alle misure per prevenire l'introduzione e la diffusione nell'Unione della *Xylella fastidiosa;*
- Il Reg. di esecuzione (UE) 2021/1688 della Commissione del 20 settembre 2021 che modifica il regolamento di esecuzione (UE) 2020/1201 per quanto riguarda gli elenchi delle piante ospiti e delle piante specificate e i metodi di prova per l'identificazione della Xylella fastidiosa
- Il Reg. (UE) 2019/1702 che integra il regolamento (UE) 2016/2031 del Parlamento europeo e del Consiglio stabilendo l'elenco degli organismi nocivi prioritari, tra i quali la *Xylella fastidiosa*;
- Il D.lgs. 19 del 02/02/2021 "Norme per la protezione delle piante dagli organismi nocivi in attuazione dell'articolo 11 della legge 4 ottobre 2019, n. 117, per l'adeguamento della normativa nazionale alle disposizioni del regolamento (UE) 2016/2031 e del regolamento (UE) 2017/625";
- La legge n. 44 del 21/05/2019, conversione in legge, con modificazioni, del Decreto Legge n.27 del 29/03/2019;
- la legge n. 14 del 2007 "Tutela e valorizzazione del paesaggio degli ulivi monumentali;
- la legge Regionale n° 4 del 29/03/2017 "*Gestione della batteriosi da Xylella fastidiosa nel territorio della Regione Puglia*" (BURP n° 39 del 30/03/2017) e s.m.i.;
- La legge regionale 30 aprile 2019, n. 19 che assegna all'Agenzia Regionale per le attività Irrigue e

Forestali (ARIF) funzioni di supporto all'Osservatorio fitosanitario regionale, in particolare nella lotta alla Xylella;

- Il Decreto del 24 gennaio 2022 del MIPAF che approva il piano di emergenza nazionale per contrastare la diffusione di *Xylella fastidiosa* in Italia;
- La D.G.R. n. 343 del 14/03/2022 con cui la Giunta regionale della Regione Puglia ha approvato il piano d'azione per contrastare la diffusione di *Xylella fastidiosa* in Puglia.

PREMESSO CHE

- *Xylella fastidiosa* (Wells et al.) è un organismo nocivo da quarantena rilevante per l'Unione Europea inserita nell'elenco degli organismi nocivi prioritari di cui all'articolo 6, paragrafo 2, del Reg. (UE) 2016/2031;
- Il Reg. di esecuzione (UE) 2020/1201 della Commissione del 14 agosto 2020 relativo alle misure per prevenire l'introduzione e la diffusione nell'Unione della *Xylella fastidiosa* prevede che l'Autorità competente definisca le aree delimitate nelle quali applicare misure di eradicazione delle piante ed aree delimitate nelle quali applicare, se del caso, misure di contenimento;
- L'Osservatorio fitosanitario della Regione Puglia è l'Autorità fitosanitaria competente ai sensi dell'art. 6 del Decreto legislativo 2 febbraio 2021, n. 19 in materia di controlli ufficiali e delle altre attività ufficiali definite dal Regolamento (UE) 2017/625 del Parlamento Europeo e del Consiglio del 15 marzo 2017;
- L'Osservatorio fitosanitario ha approvato l'Aggiornamento delle procedure di monitoraggio e campionamento di specie vegetali ai fini dell'identificazione di *Xylella fastidiosa* nella Regione Puglia, (giusta determina dirigenziale n° 31 del 13/05/2022);
- L'Osservatorio fitosanitario, ai sensi dell'art. 63, comma 2, lett. b) del d.lgs. n. 50 del 2016, ha affidato il "Servizio di analisi di laboratorio ufficiali per rilevare la presenza di *Xylella fastidiosa* sul territorio della Regione Puglia "ai seguenti laboratori ufficiali designati dal MIPAAF:
  - CIHEAM - Istituto Agronomico Mediterraneo -Valenzano (BA)- di seguito IAMB;
  - Centro di Ricerca, Sperimentazione e Formazione in Agricoltura "Basile Caramia" Locorotondo (BA)- di seguito CRSFA;
  - Dipartimento di scienze e tecnologie biologiche - Univ. Salento - di seguito UNILE;
  - Dipartimento di Scienze Agrarie, Alimenti Risorse Naturali e Ingegneria - Univ. Foggia - di seguito UNIFG;
  - Dipartimento di scienze del suolo, della pianta e degli alimenti - Univ. Bari- di seguito UNIBA.

PRESO ATTO CHE

- I laboratori designati, UNIFG, CRFSA e IAMB, hanno comunicato i risultati delle analisi molecolari per *Xylella fastidiosa* eseguite sui campioni vegetali prelevati da ARIF, con i seguenti rapporti di prova, pubblicati sul sito istituzionale www.emergenzaxylella.it:
  - rapporto di prova n. 25/2022POS UNIFG del 21/09/2022 relativo a n° 9 (nove) piante infette di olivo site in agro di Polignano a Mare;
  - rapporto di prova n. 1702/Ldf/2022 del CRSFA del 21/09/2022, relativo a n° 4 (quattro) piante infette di olivo site in agro di Polignano a Mare;
  - rapporto di prova n. 38/2022 IAMB dello IAMB del 26/09/2022, relativo a n° 2 (due) piante infette di olivo site in agro di Polignano a Mare;
- Innova Puglia spa, sulla base delle coordinate geografiche rilevate da ARIF, ha fornito all'Osservatorio

fitosanitario le informazioni catastali dei terreni sui quali insistono le piante infette di che trattasi e le particelle che rientrano nel raggio di 50 m attorno alle piante infette rappresentati nell'allegato A del presente provvedimento, ed i relativi proprietari riportati nell'allegato C, che formano parte integrante e sostanziale del presente provvedimento;

- Le piante infette ricadono in area indenne in cui si applicano le misure di eradicazione di cui al comma 1 dell'art. 7 del Reg. (UE) 2020/1201.

RICHIAMATI

- Il comma 3 dell'art. 1 del D.lgs. 19 del 02/02/2021 il quale dispone che la protezione delle piante rientra nella materia della profilassi internazionale di cui all'articolo 117, comma secondo, lettera q) della Costituzione della Repubblica italiana;
- Il comma 3 dell'art. 6 del D.lgs. 19/2021 il quale dispone che i Servizi fitosanitari regionali applicano nel territorio di competenza, tra l'altro, le misure ufficiali ritenute necessarie, ivi compresa la distruzione di vegetali e prodotti vegetali ritenuti contaminati o sospetti tali, nonché degli altri oggetti che possano essere veicolo di diffusione di organismi nocivi ai vegetali;
- Il comma 1 dell'art. 33.del D.lgs. 19/2021 il quale dispone che le misure fitosanitarie ufficiali di protezione delle piante, ivi compresa la distruzione delle piante contaminate, anche monumentali, disposte da provvedimenti o ordinanze fitosanitarie che le regolamentano, sono attuate in deroga a ogni disposizione vigente, comprese quelle di natura vincolistica, nei limiti e secondo i criteri indicati nei medesimi provvedimenti o ordinanze fitosanitarie;
- Il comma 2 dell'art. 33.del D.lgs. 19/2021 il quale dispone che, effettuate le forme di pubblicità previste dalla normativa vigente, gli ispettori o gli agenti fitosanitari e il personale di supporto muniti di autorizzazione del Servizio fitosanitario competente per territorio, nell'esercizio delle loro attribuzioni, accedono ai fondi nei quali sono presenti piante infettate dagli organismi nocivi, al fine di attuare le misure fitosanitarie. A tale scopo, qualora i proprietari si oppongano all'intervento, i Servizi fitosanitari competenti per territorio possono chiedere al Prefetto l'ausilio della forza pubblica;
- L'art. 21 bis della legge 7 agosto 1990, n. 241 secondo cui il provvedimento limitativo della sfera giuridica dei privati acquista efficacia nei confronti di ciascun destinatario con la comunicazione allo stesso effettuata anche nelle forme stabilite per la notifica agli irreperibili nei casi previsti dal codice di procedura civile. Qualora per il numero dei destinatari la comunicazione personale non sia possibile o risulti particolarmente gravosa, l'amministrazione provvede mediante forme di pubblicità idonee di volta in volta stabilite dall'amministrazione medesima;
- Il comma 2. dell'art. 33 del D.lgs. 19/2021 il quale dispone che qualora ricorrano i presupposti di cui all'articolo 21 -bis della legge 7 agosto 1990, n. 241, la comunicazione dei provvedimenti o delle ordinanze fitosanitarie che dispongono le misure fitosanitarie, è effettuata secondo le modalità e i termini stabiliti dal Servizio fitosanitario centrale ovvero dal Servizio fitosanitario regionale competente per territorio;
- La DGR 343/2022 la quale prevede che i provvedimenti siano notificati al proprietario attraverso la pubblicazione, per 7 giorni, nell'albo pretorio del Comune di competenza.

DATO ATTO CHE

Con la sentenza del 05/09/2019 la Corte di Giustizia ha statuito che l'Autorità competente deve procedere con immediatezza all'attuazione delle misure fitosanitarie nell'ambito della gestione dell'emergenza fitosanitaria;

ATTESO CHE

La mancata estirpazione può essere motivo di diffusione di malattia delle piante, pericolosa per l'economia rurale, perseguita dall'art. 500 e 650 del codice di procedura penale.

RITENUTO DI

- dovere applicare con immediatezza, ai sensi del comma 1 dell'art. 7 del Reg. (UE) 2020/1201, le misure di eradicazione di cui al presente provvedimento, in quanto non sostituibili con altra misura fitosanitaria meno drastica, che assumono iniziativa di profilassi internazionale, al fine di contenere la diffusione della malattia sul territorio;
- dovere adempiere agli obblighi di pubblicità del presente provvedimento mediante affissione per 7 giorni nell'albo pretorio del Comune in cui ricadono le piante da estirpare tenuto conto dell'irreperibilità di alcuni destinatari e della gravosità per l'amministrazione di notificare i provvedimenti ai singoli beneficiari;
- dichiarare il presente provvedimento immediatamente esecutivo per contrastare la diffusione ulteriore della malattia.

VERIFICA AI SENSI DEI D. Lgs 196/03 e del Reg. (UE) n. 679/2016

Garanzie alla riservatezza

La pubblicazione dell'atto all'albo, salve le garanzie previste dalla legge 241/90 in tema di accesso ai documenti amministrativi, avviene nel rispetto della tutela alla riservatezza dei cittadini, secondo quanto disposto dal Regolamento (UE) 2016/679 relativo alla protezione delle persone fisiche con riguardo al trattamento dei dati personali, nonché alla libera circolazione di tali dati, dal D. lgs. 196/03 in materia di protezione di dati personali nonché dal vigente regolamento regionale n. 5/2006 per il trattamento dei dati sensibili e giudiziari.

Ai fini della pubblicità legale, l'atto destinato alla pubblicazione è redatto in modo da evitare la diffusione di dati personali identificativi non necessari ovvero il riferimento a dati sensibili.

ADEMPIMENTI CONTABILI AI SENSI DEL D.Lgs. n. 118/2011 e ss.mm.ii.

Il presente provvedimento non comporta alcun mutamento qualitativo o quantitativo di entrata o di spesa né a carico del bilancio regionale né a carico degli enti per i cui debiti i creditori potrebbero rivalersi sulla Regione ed è escluso ogni ulteriore onere aggiuntivo rispetto a quelli già autorizzati a valere sullo stanziamento previsto dal bilancio regionale.

DETERMINA DI

confermare tutte le premesse esposte in narrativa che qui si intendono riportate per farne parte integrante;

1. stabilire la zona infetta ai sensi del comma 2 dell'art. 4 del Reg. UE 2020/1201, come evidenziata nelle ortofoto di cui all'allegato A;
2. prescrivere, ai sensi della lettera a), comma 1 dell'art. 7 del Reg. UE 2020/1201, ai proprietari/conduttori di cui all'allegato C, parte integrante e sostanziale del presente provvedimento, l'estirpazione di n° 15 piante risultate infette da *Xylella fastidiosa*;
3. prescrivere ai proprietari/conduttori di cui all'allegato C, i cui terreni rientrano in tutto o in parte nella zona infetta di 50 m come evidenziata nelle ortofoto di cui all'allegato A, quanto segue:
   a) l'estirpazione di tutte le piante che presentino sintomi indicativi della possibile infezione da parte di tale organismo nocivo o che si sospetta siano infette da tale organismo nocivo;
   b) l'estirpazione di tutte le piante appartenenti alla stessa specie delle piante infette, indipendentemente dal loro stato sanitario;
   c) l'estirpazione di tutte le piante di specie diverse da quella delle piante infette risultate infette in altre parti dell'area delimitata;
   d) l'estirpazione di tutte le piante specificate, diverse da quelle di cui alle lettere b) e c), che non siano

state immediatamente sottoposte a campionamento e ad analisi molecolare e che non siano risultate indenni dall'organismo nocivo specificato;

4. stabilire che, ai sensi del comma 3 dell'art. 7 del Reg. (UE) 2020/1201, gli ulivi ufficialmente riconosciuti come piante di valore storico ricadenti nelle zone infette di 50 m attorno alle piante infette, non devono essere estirpati, purché siano soddisfatte tutte le condizioni seguenti:

   a) gli ulivi siano stati campionati da ARIF nel 2022 e siano risultati non infetti alle analisi ufficiali di laboratorio;

   b) tali ulivi o l'area interessata siano sottoposti annualmente ad adeguati trattamenti fitosanitari contro la popolazione di vettori dell'organismo nocivo specificato, in tutti i suoi stadi a cura e spese dei proprietari/conduttori;

5. stabilire che gli ulivi monumentali non estirpati di cui al punto 4, siano sottoposti da ARIF negli anni successivi a campionamento e analisi ufficiali;

6. stabilire che la tempistica da rispettare per l'estirpazione delle piante è la seguente:

   a) il presente provvedimento è notificato ai proprietari/conduttori attraverso la pubblicazione all'albo pretorio per 7 gg consecutivi e alla loro PEC qualora presente;

   b) Il provvedimento è notificato con PEC ad ARIF per gli adempimenti conseguenti ed è pubblicato su:
      - Bollettino Ufficiale della Regione Puglia
      - Portale www.emergenzaxylella.it
      - Sezione "Amministrazione trasparente", sotto sezione "Provvedimenti dirigenti amministrativi" del sito www.regione.puglia.it

   c) il proprietario comunica, durante il tempo di pubblicazione dell'atto e comunque entro massimo 3 giorni dal termine del periodo di pubblicazione, all'Osservatorio (c.cavallo@regione.puglia.it – ar.cuoccio@regione.puglia.it) e all'ARIF (protocollo@pec.arifpuglia.it) se intende estirpare volontariamente le piante oppure se intende avvalersi di ARIF, utilizzando il modello di cui all'allegato B, parte integrante e sostanziale del presente provvedimento, scaricabile anche dal sito www.emergenzaxylella.it;

   d) nei casi di estirpazione su base volontaria il proprietario deve procedere all'estirpazione entro massimo 10 giorni dalla sua comunicazione e deve concordare con il Responsabile della P.O. Attività fitosanitarie Prov. BR (c.cavallo@regione.puglia.it), la tempistica di esecuzione;

   e) nei casi di estirpazioni eseguite da ARIF, quest'ultima deve procedere entro massimo 10 giorni successivi alla comunicazione del proprietario;

   f) se il proprietario, decorsi 3 giorni dal termine del periodo di pubblicazione, non invia alcuna comunicazione, ARIF procede alla rimozione delle piante entro massimo 10 giorni successivi;

   g) nei casi di rifiuto da parte del proprietario di dare esecuzione alle misure fitosanitarie di cui al presente provvedimento, l'ARIF provvede alla rimozione forzosa delle piante, informando il Prefetto e le Forze dell'Ordine e addebitando gli oneri di estirpazione al proprietario. L'Osservatorio provvede alla contestazione della violazione amministrativa per mancata esecuzione delle prescrizioni fitosanitarie ai sensi del D.lgs 19/2021;

   h) le operazioni di estirpazione volontaria da parte del proprietario sono controllate da Ispettori/agenti dell'Osservatorio. Le operazioni di estirpazione eseguite da ARIF sono controllate da 2 assistenti fitosanitari ARIF.

7. stabilire che i proprietari/conduttori o ARIF, devono procedere all'estirpazione delle piante infette e delle piante ricadenti nei 50 m di cui al punto 3, con la seguente modalità:

   - effettuare nell'area interessata, prima dell'estirpazione, il trattamento fitosanitario contro i vettori dell'organismo specificato ai sensi del comma 1 dell'art. 8 del Reg. Ue 2020/1201, utilizzando prodotti autorizzati su olivo contro il *Philaenus spumarius*;

- estirpare le piante infette e le piante ricadenti nei 50 m di cui al punto 3, con mezzi meccanici;
- distruggere in loco tutta la parte frondosa dell'albero, separata dal tronco, mediante trinciatura o bruciatura se consentito dalla legge e dai relativi regolamenti comunali;
- lasciare nella disponibilità del proprietario/conduttore la parte legnosa delle piante estirpate, opportunamente depezzate;
- comunicare alla Soprintendenza eventuali ritrovamenti fortuiti di interesse archeologico;

8. stabilire che le operazioni di estirpazione e distruzione devono essere presidiate da un Ispettore fitosanitario/Agente/Assistente fitosanitario che deve:
   - essere di ausilio per determinare le piante oggetto del presente provvedimento;
   - verificare la correttezza delle operazioni di estirpazione e distruzione delle piante;
   - provvedere alla redazione di apposito verbale che è atto propedeutico e indispensabile per il riconoscimento del contributo;
9. stabilire che a seguito di accertato impedimento all'estirpazione volontaria o tramite ARIF, a causa di intervento di terze persone (documentato e verbalizzato ai sensi degli art. 46, 47 del DPR 445/2000 e dell'art. 76 per dichiarazioni mendaci), l'Ispettore fitosanitario o ARIF, richiede al Prefetto, ai sensi dell'art. 33 c. 2 del D. Lgs. n. 19 del 02/02/2021, l'ausilio della forza pubblica nelle operazioni di estirpazione delle piante infette;
10. stabilire che qualora il proprietario/conduttore non proceda al concreto avvio delle attività di estirpazione delle piante infette entro massimo 10 giorni dall'avvenuta notifica, la Sezione Osservatorio fitosanitario disporrà l'abbattimento coatto delle piante infette, per il tramite dell'ARIF, denunciando la circostanza alla Procura della Repubblica competente ai sensi degli artt. 500 e 650 c.p., all'applicazione della sanzione amministrativa di cui al comma 13 dell'art. 55 del D. Lgs. 19/2021, a non riconoscere alcun contributo a qualunque titolo per l'abbattimento delle piante infette.
11. stabilire che in caso di estirpazione delle piante infette, per le motivazioni espresse in narrativa, potrà essere riconosciuto per ogni albero estirpato, il contributo previsto dal regime di aiuto di cui alla DGR n° 2164 del 22/12/2021. Il proprietario può comunicare all'ARIF e, per conoscenza, alla Sezione Osservatorio fitosanitario, il codice fiscale ed i riferimenti bancari ove effettuare (qualora ammissibile) il relativo bonifico (come da allegato B parte integrante del presente atto, scaricabile anche dal sito www.emergenzaxylella.it), a mezzo pec: protocollo@pec.arifpuglia.it.
12. dichiarare il presente provvedimento immediatamente esecutivo in quanto le misure di estirpazione della piante infette di cui al presente provvedimento devono essere applicate con immediatezza ai sensi del comma 1 dell'art. 13 del Reg. (UE) 2020/1201;
13. trasmettere il presente atto con unica PEC:
    - al Comune di Polignano a Mare affinché provveda con urgenza dalla data di invio del presente atto all'affissione all'Albo Pretorio della presente determinazione per la durata di 7 (sette) giorni naturali e consecutivi. Tale affissione, ai sensi dell'art. 21 bis L. 241/1990 e s.m.i., decorso il settimo giorno dalla data di pubblicazione assume valore di notifica ai proprietari/conduttori interessati alle estirpazioni;
    - all'ARIF per le attività di competenza in base alla L.R. 19/2019, alla D.G.R. 343/2022 e al Decreto Legge 27/2019 convertito con L. 44/2019;
    - al Sig. Prefetto di Bari affinché ai sensi dell'art. 33 del D.lgs 19/2021 su richiesta dell'Osservatorio/ ARIF ove di necessità, disponga l'ausilio della forza pubblica nelle operazioni di estirpazione.

Il presente atto, redatto unicamente con mezzi informatici e firmato digitalmente:

- è composto da n 8 (otto) facciate e dagli allegati A, composto da 6 (sei) facciate, B, composto da 2 (due) facciate, C composto da 4 (quattro) facciate, sarà conservato e custodito, ai sensi delle Linee

Guida del Segretario generale della Giunta Regionale e del Segretario Generale del Presidente, prot. n. AOO_022/652 del 31.3.2020, nei sistemi di archiviazione digitale dell'Amministrazione Regionale;

- sarà reso pubblico, ai sensi dell'art. 20 comma 3 del Decreto del Presidente della Giunta regionale n. 22/2021, mediante affissione per 10 giorni lavorativi a decorrere dalla data della sua adozione, all'Albo telematico della Regione Puglia;
- sarà disponibile nel sito ufficiale della Regione Puglia www.regione.puglia.it - Sezione Amministrazione Trasparente;
- sarà inviato telematicamente ed in formato digitale al Segretario Generale della Giunta Regionale e all'Assessore all'Agricoltura.

Avverso la presente determinazione, ai sensi dell'art. 3 comma 4° della L. 241/90 e s.m.i. si può proporre, nei termini di legge dalla notifica dell'atto, ricorso giurisdizionale amministrativo o, in alternativa, ricorso straordinario (ex D.P.R. 1199/1971).

Il Dirigente della Sezione

(Dott. Salvatore Infantino)

La sottoscritta attesta che il procedimento è stato espletato nel rispetto della vigente normativa regionale, nazionale e comunitaria e che il presente schema di provvedimento, predisposto ai fini dell'adozione dell'atto finale da parte del Dirigente di Sezione, è conforme alle risultanze istruttorie. I sottoscritti attestano che il presente documento è stato sottoposto a verifica per la tutela dei dati personali secondo la normativa vigente.

Il responsabile del procedimento

(dott.ssa Anna Percoco)

REGIONE PUGLIA

DIPARTIMENTO AGRICOLTURA SVILUPPO RURALE E AMBIENTALE
SEZIONE OSSERVATORIO FITOSANITARIO

ALLEGATO A alla DDS n. 105 del 27/09/2022
(da A/1 ad A/5)

Il presente allegato, firmato digitalmente, è composto
dalle ortofoto da A/1 ad A/5
Il Dirigente di Sezione
(Dott. Salvatore Infantino)

SALVATORE
INFANTINO
28.09.2022 15:50:07
GMT+01:00

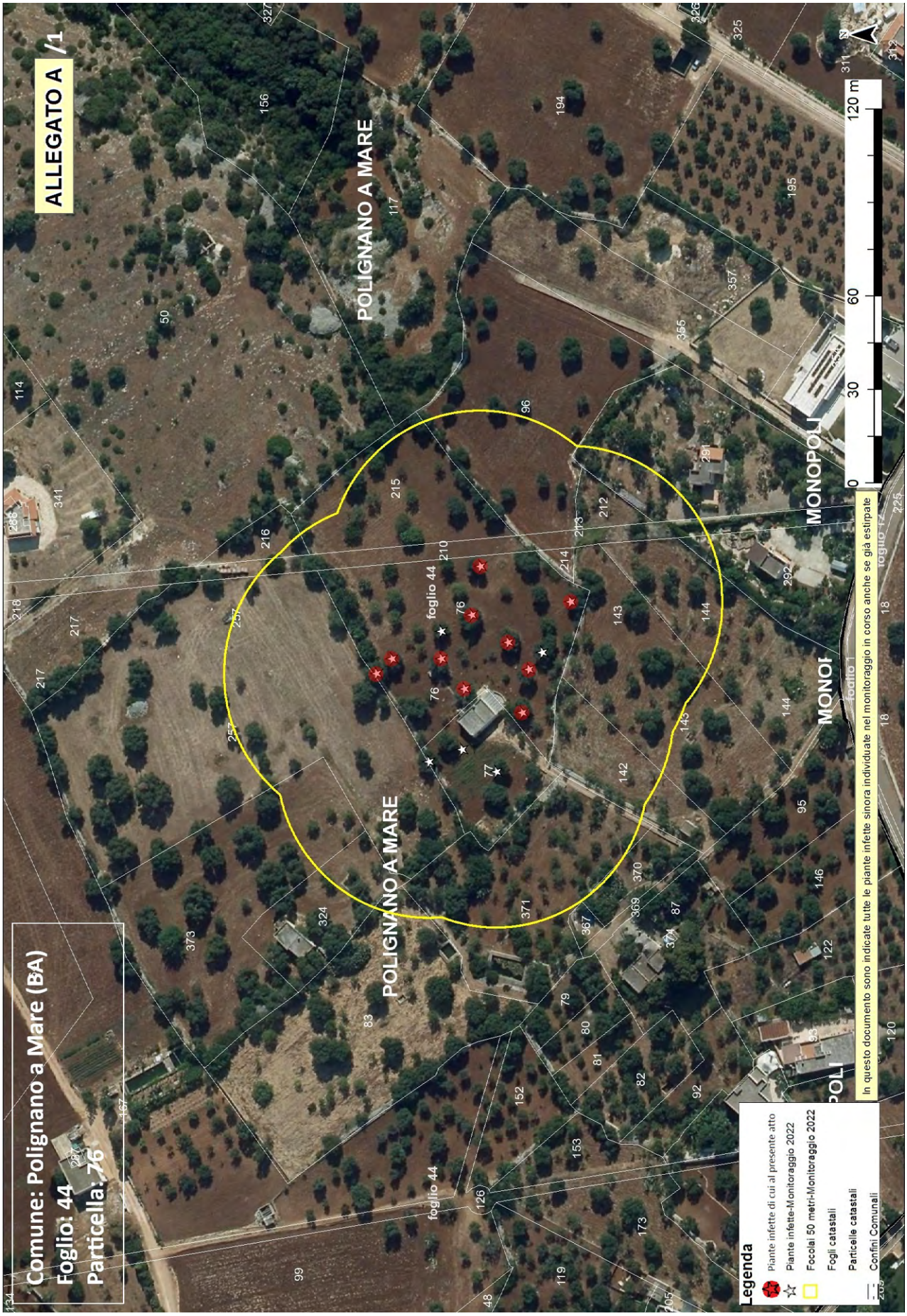
ALLEGATO A /1
Comune: Polignano a Mare (BA)
Foglio: 44
Particella: 76
POLIGNANO A MARE
MONOPOLI
foglio 44
0 30 60 120 m
Legenda
Piante infette di cui al presente atto
Piante infette-Monitoraggio 2022
Focolai 50 metri-Monitoraggio 2022
Fogli catastali
Particelle catastali
Confini Comunali
In questo documento sono indicate tutte le piante infette sinora individuate nel monitoraggio in corso anche se già estirpate

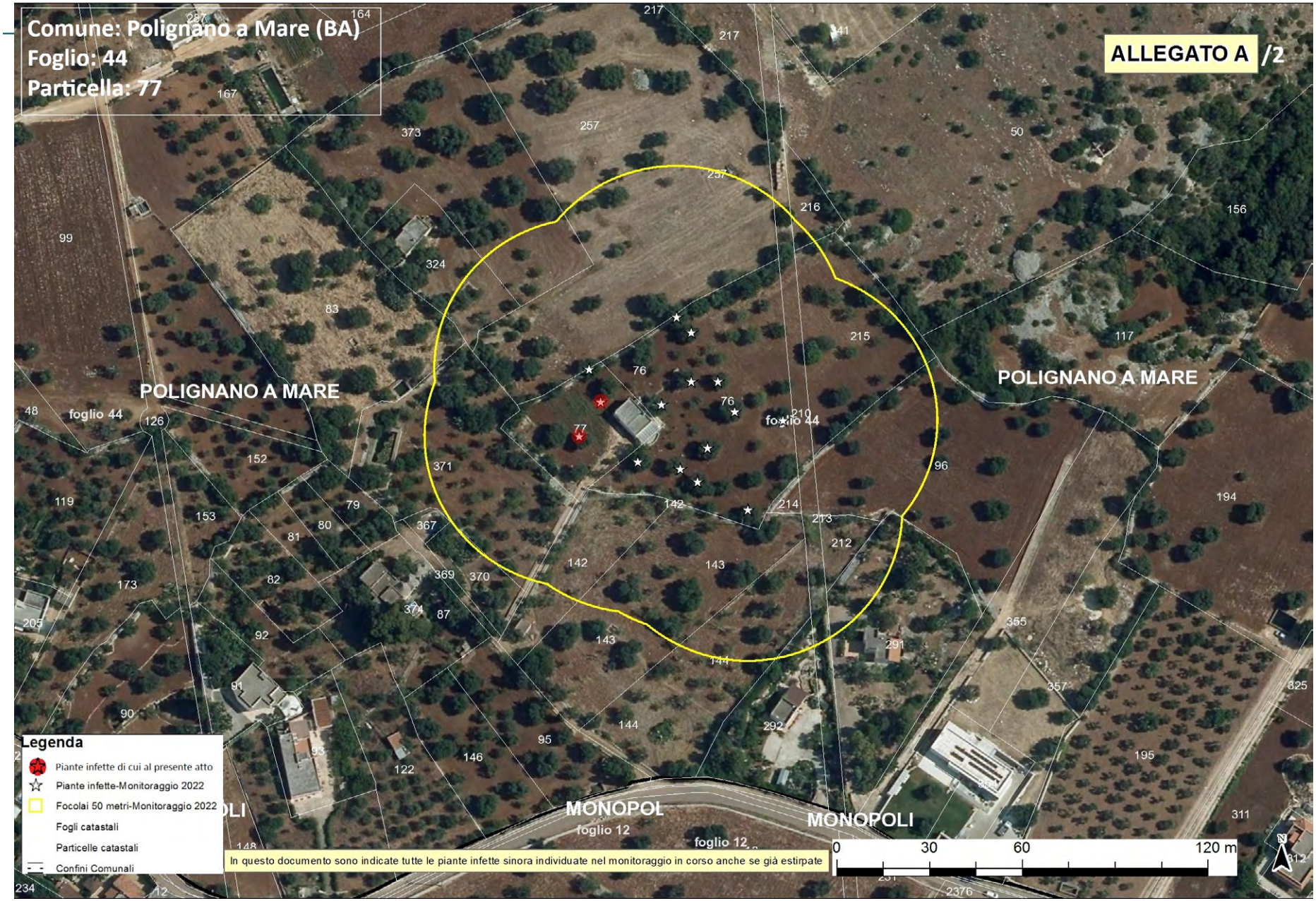
Comune: Polignano a Mare (BA)
Foglio: 44
Particella: 77
ALLEGATO A /2
POLIGNANO A MARE
foglio 44
MONOPOL
foglio 12
MONOPOLI
Legenda
Piante infette di cui al presente atto
Piante infette-Monitoraggio 2022
Focolai 50 metri-Monitoraggio 2022
Fogli catastali
Particelle catastali
Confini Comunali
In questo documento sono indicate tutte le piante infette sinora individuate nel monitoraggio in corso anche se già estirpate
0
30
60
120 m

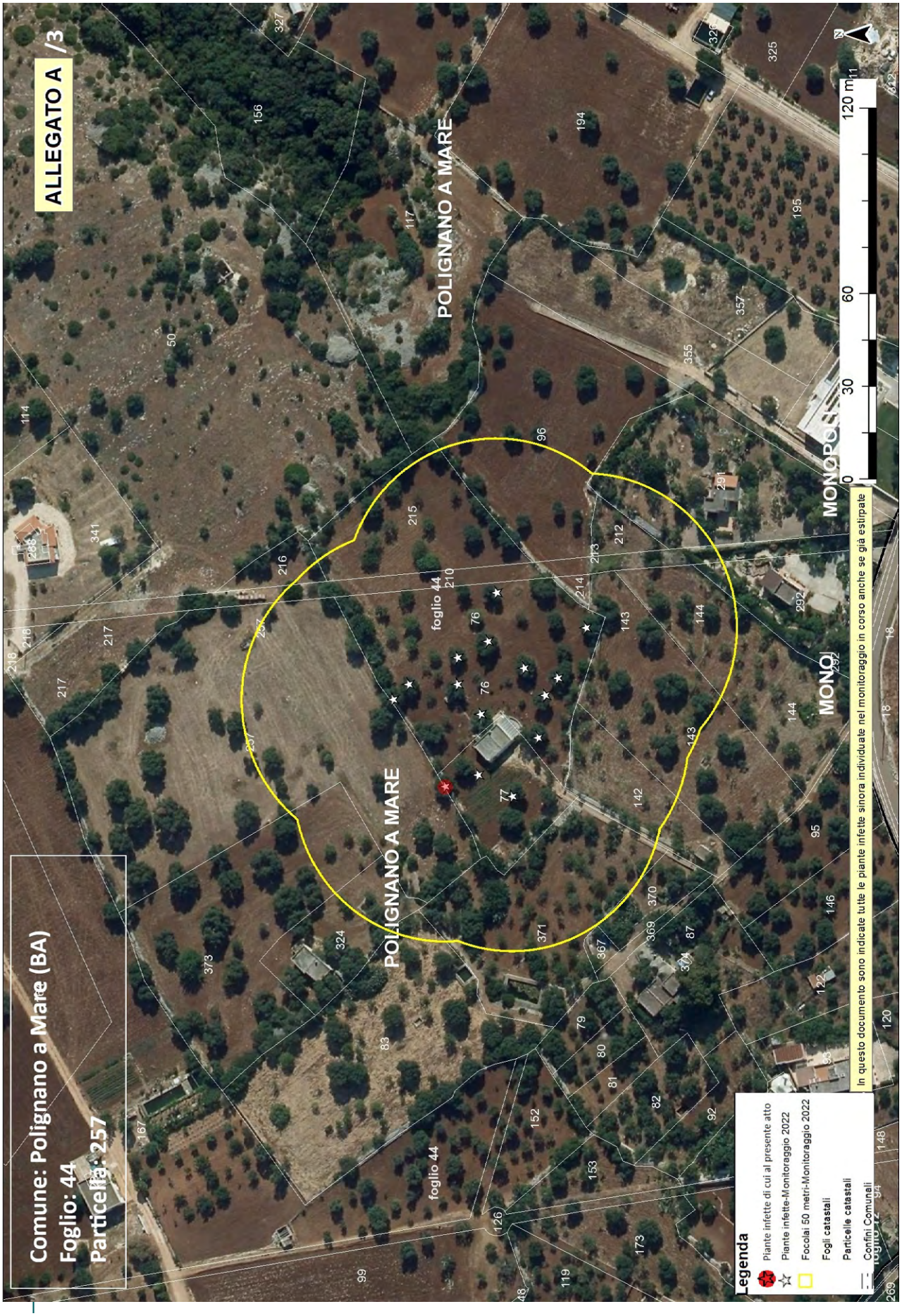
ALLEGATO A /3
Comune: Polignano a Mare (BA)
Foglio: 44
Particella: 257
POLIGNANO A MARE
foglio 44
MONOPOLI
Legenda
Piante infette di cui al presente atto
Piante infette-Monitoraggio 2022
Focolai 50 metri-Monitoraggio 2022
Fogli catastali
Particelle catastali
Confini Comunali
In questo documento sono indicate tutte le piante infette sinora individuate nel monitoraggio in corso anche se già estirpate
0
30
60
120 m

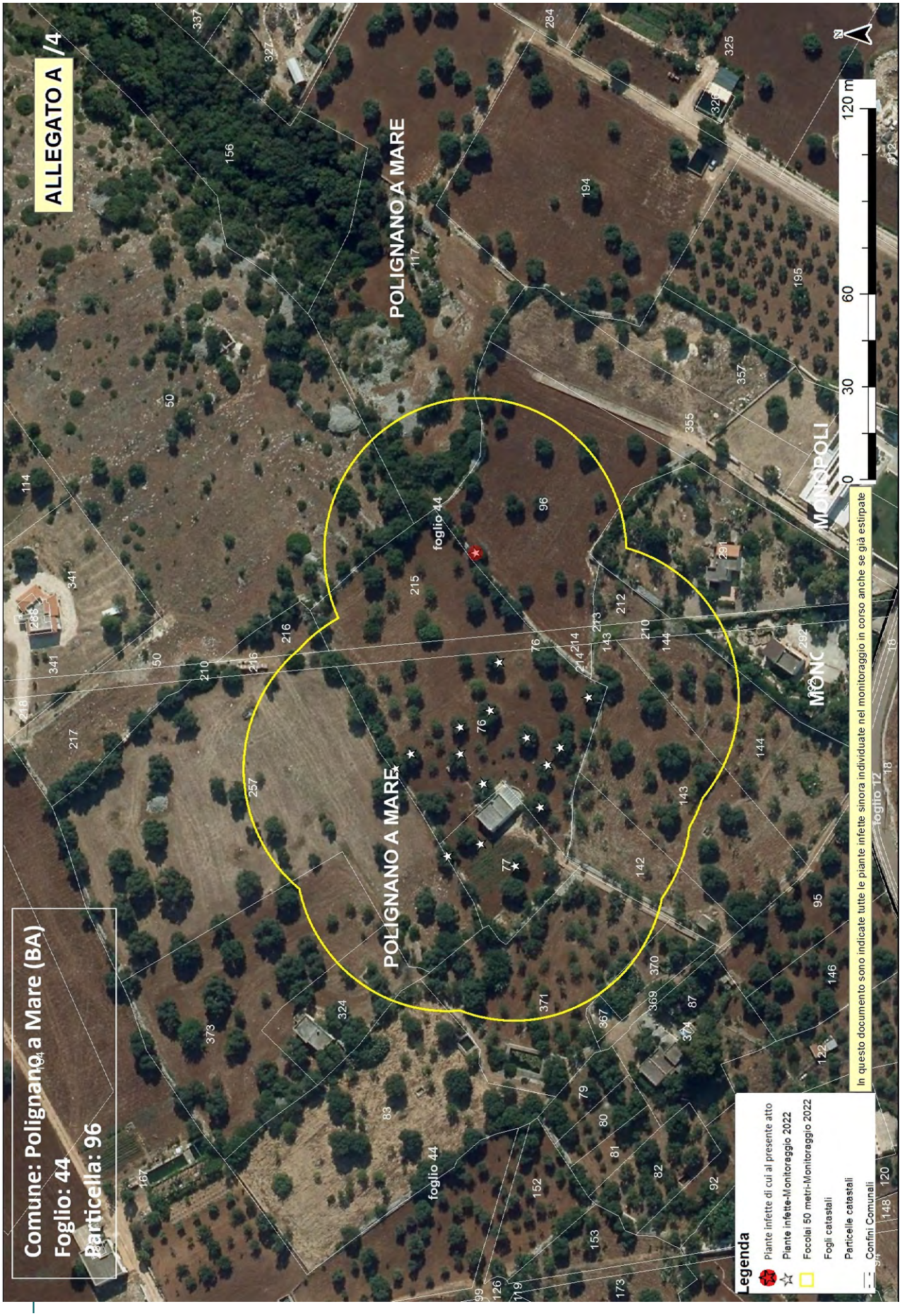
ALLEGATO A /4
Comune: Polignano a Mare (BA)
Foglio: 44
Particella: 96
POLIGNANO A MARE
foglio 44
MONOPOLI
foglio 12
0
30
60
120 m
Legenda
Piante infette di cui al presente atto
Piante infette-Monitoraggio 2022
Focolai 50 metri-Monitoraggio 2022
Fogli catastali
Particelle catastali
Confini Comunali
In questo documento sono indicate tutte le piante infette sinora individuate nel monitoraggio in corso anche se già estirpate

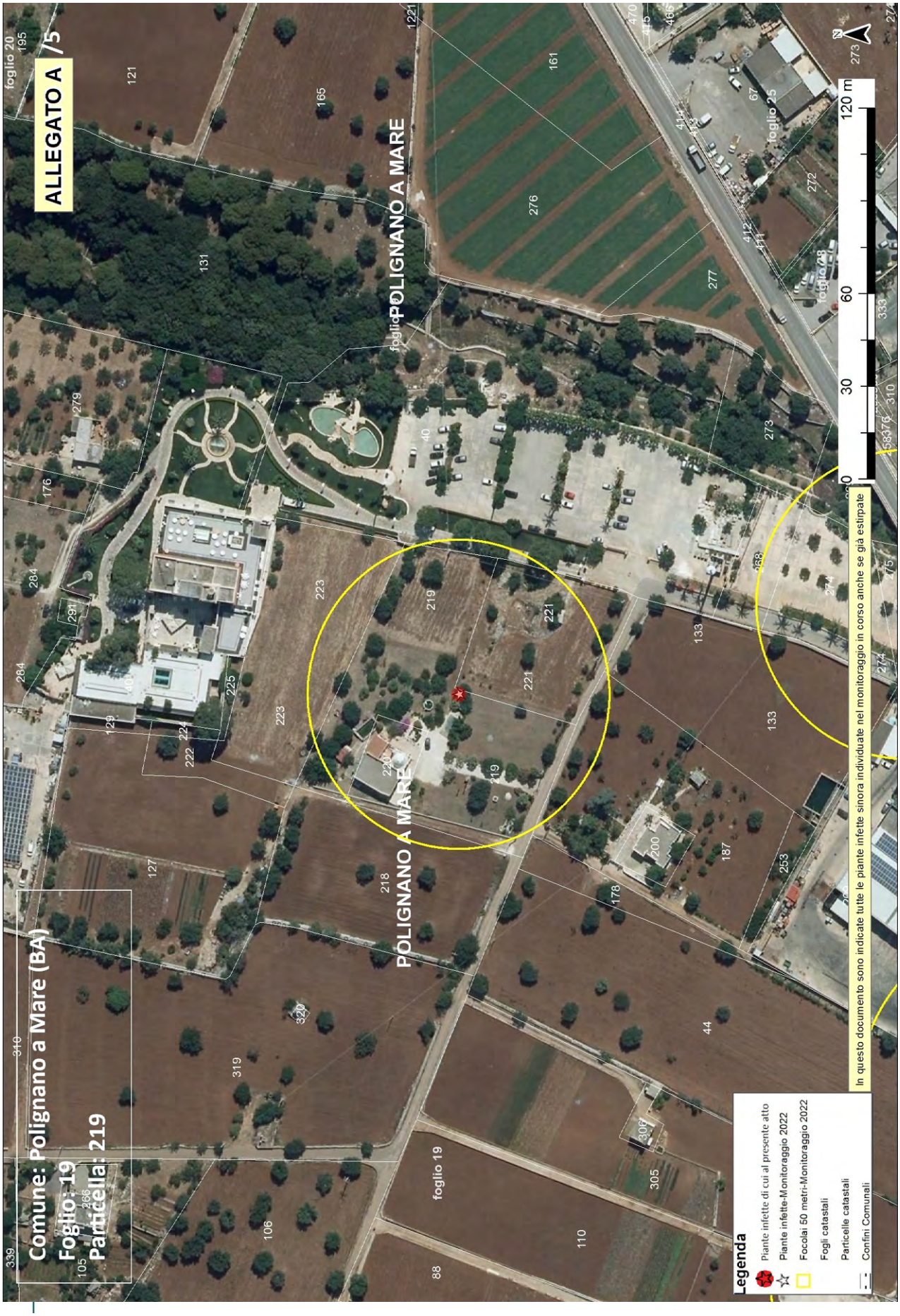
ALLEGATO A /5
Comune: Polignano a Mare (BA)
Foglio: 19
Particella: 219
POLIGNANO A MARE
foglio 19
foglio 25
Legenda
Piante infette di cui al presente atto
Piante infette-Monitoraggio 2022
Focolai 50 metri-Monitoraggio 2022
Fogli catastali
Particelle catastali
Confini Comunali
In questo documento sono indicate tutte le piante infette sinora individuate nel monitoraggio in corso anche se già estirpate
120 m
60
30
0

Allegato B

Il presente allegato, firmato digitalmente, è costituito da n. 2 pagine
Il Dirigente della Sezione
Dott. Salvatore Infantino

ARIF
VIA DELLE MAGNOLIE, 6 -70026 MODUGNO
protocollo@pec.arifpuglia.it

REGIONE PUGLIA
SEZIONE OSSERVATORIO FITOSANITARIO
c.cavallo@regione.puglia.it
ar.cuoccio@regione.puglia.it

OGGETTO: Anno 2022 – DDS N. 105 DEL 27/09/2022 COMUNICAZIONE ESTIRPAZIONE PIANTE.

Con la presente il/la sottoscritto/a ……., nato/a a …… il ……..Codice Fiscale…… in qualità di …… (specificare se diverso dall'intestatario indicato nella DDS di cui all'oggetto, in tal caso allegare relativa documentazione probatoria), dichiara **di procedere all'estirpazione** delle piante di cui alla DDS in oggetto:

☐ **tramite ARIF**

☐ **a proprie cure e spese (abbattimento volontario**)

In caso di **abbattimento volontario**, rispetta ed accetta quanto prescritto nell'atto in oggetto e pertanto si comunica:

- Per l'abbattimento si propone all'Ispettore Fitosanitario la data del _____;
- Il trattamento fitosanitario sarà effettuato in data _____ con:
  - □ Deltametrina
  - □ Acetamiprid
  - □ Spinetoram
  - □ Fosmet
  - □ Flupyradifurone
  - □ ASSET FIVE
  - □ PREV-AM PLUS

  (*indicare il prodotto apponendo una X*)
- Per l'abbattimento si propone all'Ispettore Fitosanitario la data del _____
- Per le comunicazioni sulle operazioni di estirpazione l'Ispettore Fitosanitario potrà contattare il seguente numero telefonico _____(*necessario per definire gli accordi operativi di campo*).
- la presente espressione di volontà è irrevocabile, consapevole che si deve procedere con immediatezza all'estirpazione della/e pianta/e infette e che simile circostanza è perseguibile ai sensi degli artt. 650 e 500 del c.p.;
- Allega copia del documento di riconoscimento in corso di validità, debitamente firmata e datata in calce.

Il contributo per ogni albero abbattuto che potrà essere riconosciuto qualora ritenuto ammissibile, deve essere corrisposto a:

- nome e cognome_____
- nato/a il _____a_____
- Codice fiscale_____
- residente in _____a_____
- codice IBAN_____

(allegare fotocopia delle coordinate bancarie - IBAN)

Data _____ In Fede, _____
(*firma del titolare giuridico del terreno*)

Sezione Osservatorio Fitosanitario
Lung. Nazario Sauro 41- Bari- Tel. 080 5405147 - PEC: osservatoriofitosanitario.regione@pec.rupar.puglia.it
Sede operativa di Brindisi Via Torpisana, 120 - Tel: 0831 /544339 - Fax: 0831 / 544300
mail: c.cavallo@regione.puglia.it

Allegato B

Il presente allegato, firmato digitalmente, è costituito da n. 2 pagine
Il Dirigente della Sezione
Dott. Salvatore Infantino

DICHIARAZIONE SOSTITUTIVA DELL'ATTO DI NOTORIETA'
(art. 47 D.P.R. 28 dicembre 2000, n. 445)

Il/La sottoscritto/a_____nato/a a _____(_____)

Il_____ C.F._____, residente a _____(___),

in _____n._____, consapevole che le dichiarazioni mendaci, in applicazione dell'art. 76 del D.P.R. 445/2000, sono punite ai sensi del codice penale e delle leggi speciali in materia e che comunque comportano la decadenza dai benefici eventualmente conseguiti con il provvedimento emanato sulla base della dichiarazione non veritiera

DICHIARA

- Di non essere una "impresa in difficoltà" ai sensi del punto 14 del paragrafo 1 dell'art. 2 del Reg 702/2014;
- Di non essere destinatario di un ordine di recupero pendente a seguito di una decisione della Commissione europea che dichiara gli aiuti illegittimi e incompatibili con il mercato interno;
- Di essere _____(1), dei seguenti terreni contraddistinti in catasto terreni:
  - agro di_____foglio _____particelle_____
  - agro di _____ foglio _____particelle_____
  - agro di _____ foglio _____particelle_____

e che tutti i dati riportati in domanda sono veritieri.

Luogo data in fede

(1) Proprietario, comproprietario, nudo proprietario etc…
Nel caso in cui le piante estirpate appartengano a più comproprietari, preferibilmente, uno solo di essi richiede l'intero indennizzo allegando la delega degli altri comproprietari come da schema riportato nel mod. 4 della D.G.R. 940/2017, pubblicata sul sito istituzionale www.emergenzaxylella.it.

Sezione Osservatorio Fitosanitario
Lung. Nazario Sauro 41- Bari- Tel. 080 5405147 - PEC: osservatoriofitosanitario.regione@pec.rupar.puglia.it
Sede operativa di Brindisi Via Torpisana, 120 - Tel: 0831 /544339 - Fax: 0831 / 544300
mail: c.cavallo@regione.puglia.it

Allegato C

Il presente allegato, firmato digitalmente, è costituito da n. 4 pagine
Il Dirigente della Sezione
Dott. Salvatore Infantino

SALVATORE
INFANTINO
28.09.2022 15:50:07
GMT+01:00

DDS N. 105 del 27/09/2022

AREA INDENNE - PIANTE INFETTE MONITORAGGIO 2022										
ZONA	**AGRO**	**ID CAMPIONE**	**RAPPORTO DI PROVA**	**DATA RAPPORTO DI PROVA**	**FOGLIO**	**PARTICELLA**	**PROPRIETARIO**	**SPECIE**	**LONGITUDINE**	**LATITUDINE**
Area indenne	Polignano a Mare	1434114	25/2022POS UNIFG	21/09/2022	44	76	MALERBA DAMIANO MALERBA PAOLO	Olivo	17,22163495	40,95514824
		1433907	25/2022POS UNIFG	21/09/2022				Olivo	17,22195656	40,95482696
		1434115	25/2022POS UNIFG	21/09/2022				Olivo	17,22175733	40,95536053
		1433258	25/2022POS UNIFG	21/09/2022				Olivo	17,22175234	40,95521447
		1434118	25/2022POS UNIFG	21/09/2022				Olivo	17,22170198	40,95495496
		1434113	25/2022POS UNIFG	21/09/2022				Olivo	17,22191546	40,95512143
		1436519	1702/Ldf/2022	21/09/2022				Olivo	17,22180842	40,95501502
		1434121	25/2022POS UNIFG	21/09/2022				Olivo	17,22153953	40,95497868
		1434120	25/2022POS UNIFG	21/09/2022				Olivo	17,22210001	40,95509159
		1434116	25/2022POS UNIFG	21/09/2022				Olivo	17,22170179	40,9554077
Area indenne	Polignano a Mare	1436492	1702/Ldf/2022	21/09/2022	44	77	MALERBA DAMIANO MALERBA PAOLO	Olivo	17,22131708	40,95505881
		1436493	1702/Ldf/2022	21/09/2022				Olivo	17,22140338	40,95515982

Allegato C

Il presente allegato, firmato digitalmente, è costituito da n. 4 pagine
Il Dirigente della Sezione
Dott. Salvatore Infantino

DDS N. 105 del 27/09/2022

Area indenne	Polignano a Mare	1436495	1702/Ldf/2022	21/09/2022	44	257	PALAZZO ANNA LE FEBVRE PHILIPPE	Olivo	17,22136102	40,95525832
Area indenne	Polignano a Mare	1443438	38/2022 IAMB	26/09/2022	44	96	NARRACCI TERESA	Olivo	17,22252367	40,95515169
Area indenne	Polignano a Mare	1441192	38/2022 IAMB	26/09/2022	19	219	BIANCO ROSA ABBATEPAOLO MARIA	Olivo	17,18973128	40,98625347

ZONA INFETTA DI 50 M ATTORNO ALLE PIANTE INFETTE RICADENTI NELL'AREA INDENNE (Riferimento ID Campioni: 1434114, 1433907, 1434115, 1433258, 1434118, 1434113, 1436519, 1434121, 1434120, 1434116, 1436492, 1436493, 1436495)			
AGRO	**FOGLIO**	**PARTICELLA**	**INTESTATARIO**
Polignano a Mare	44	76 – 77 - 215	MALERBA DAMIANO MALERBA PAOLO
Polignano a Mare	44	96	NARRACCI TERESA
Polignano a Mare	44	142 – 143 – 144 – 212 - 213	AMODIO CESARE AMODIO VITO
Polignano a Mare	44	210	ENTE AUTONOMO PER L ACQUEDOTTO PUGLIESE
Polignano a Mare	44	216 - 257	LE FEBVRE PHILIPPE PALAZZO ANNA
Polignano a Mare	44	371 – 324 - 373	SATALINO LEONARDO
Polignano a Mare	44	83	GALIANO FRANCESCA MARIA GALIANO MIRANGELA MANIELLO DONATA MANIELLO MARIA MANIELLO PAOLA

Allegato C

Il presente allegato, firmato digitalmente, è costituito da n. 4 pagine
Il Dirigente della Sezione
Dott. Salvatore Infantino

DDS N. 105 del 27/09/2022

Polignano a Mare	44	291	MANGIARANO SILVIA PEDOTE MODESTO
Polignano a Mare	44	292	BUONAMICO MARIA ANTONIETTA PAOLINI ALESSANDRO PAOLINI LUISA
Polignano a Mare	44	370	SATALINO ANGELO

ZONA INFETTA DI 50 M ATTORNO ALLE PIANTE INFETTE RICADENTI NELL'AREA INDENNE (Riferimento ID Campione: 1441192)			
AGRO	**FOGLIO**	**PARTICELLA**	**INTESTATARIO**
Polignano a Mare	19	40	CELLNEX ITALIA S.P.A. S.TOMMASO S.R.L.
Polignano a Mare	19	187	CARRIERI DOMENICO ROBERTO
Polignano a Mare	19	218	ABBATEPAOLO MARIA BIANCO FRANCESCO
Polignano a Mare	19	219 - 223	ABBATEPAOLO MARIA BIANCO ROSA
Polignano a Mare	19	220	BIANCO ROSA
Polignano a Mare	19	221	S.TOMMASO S.R.L.

Allegato C

Il presente allegato, firmato digitalmente, è costituito da n. 4 pagine
Il Dirigente della Sezione
Dott. Salvatore Infantino

DDS N. 105 del 27/09/2022

ZONA INFETTA DI 50 M ATTORNO ALLE PIANTE INFETTE RICADENTI NELL'AREA INDENNE (Riferimento ID Campione: 1443438)			
AGRO	**FOGLIO**	**PARTICELLA**	**INTESTATARIO**
Polignano a Mare	44	215	MALERBA DAMIANO MALERBA PAOLO
Polignano a Mare	44	96	NARRACCI TERESA
Polignano a Mare	44	291	MANGIARANO SILVIA PEDOTE MODESTO
Polignano a Mare	44	50	LE FEBVRE PHILIPPE PALAZZO ANNA
Polignano a Mare	44	117	DE LAURENTIS ELISABETTA MARIA GIULIANI MARIA ANGELA GIULIANI TERESA

DETERMINAZIONE DEL DIRIGENTE SEZIONE OSSERVATORIO FITOSANITARIO 27 settembre 2022, n. 106

Reg. (UE) 2020/1201 - D.Lgs 19 del 02/02/2021 - D.G.R. 343/2022. Prescrizione di misure di eradicazione ai sensi dell'art. 7 del Reg. (UE) 2020/1201 in agro di Polignano a Mare - Area delimitata di Monopoli.

IL DIRIGENTE DELLA SEZIONE OSSERVATORIO FITOSANITARIO

VISTI

- La legge 7 agosto 1990, n. 241 'Nuove norme in materia di procedimento amministrativo e di diritto di accesso ai documenti amministrativi';
- Il D.lgs. 30 marzo 2001, n. 165 'Norme generali sull'ordinamento del lavoro alle dipendenze delle amministrazioni pubbliche';
- Il D.lgs. 7 marzo 2005, n. 82 'Codice dell'amministrazione digitale';
- il Decreto del Presidente della Giunta regionale n. 22 del 22/01/2021 recante l'adozione dell'atto di alta amministrazione MAIA 2.0;
- la DGR n. 712 del 03/05/2021 avente ad oggetto 'Conferimento incarico della Sezione 'Osservatorio Fitosanitario' del Dipartimento Agricoltura, Sviluppo Rurale ed Ambientale';
- la DDS n. 62 del 21/07/2022 con la quale il dirigente conferisce le responsabilità per le PO istituite presso la Sezione Osservatorio Fitosanitario con Determina dirigenziale 34 del 20/05/2022.

VISTI ALTRESI'

- Il Reg. (UE) 2016/2031 del Parlamento Europeo e del Consiglio del 26 ottobre 2016 relativo alle misure di protezione contro gli organismi nocivi per le piante, che modifica i regolamenti (UE) n. 228/2013, (UE) n. 652/2014 e (UE) n. 1143/2014 del Parlamento Europeo e del Consiglio e abroga le direttive 69/464/CEE, 74/647/CEE, 93/85/CEE, 98/57/CE, 2000/29/CE, 2006/91/CE e 2007/33/CE del Consiglio;
- Il Reg. (UE) 2017/625 del Parlamento europeo e del Consiglio, del 15 marzo 2017, relativo ai controlli ufficiali e alle altre attività ufficiali effettuati per garantire l'applicazione della legislazione sugli alimenti e sui mangimi, delle norme sulla salute e sul benessere degli animali, sulla sanità delle piante nonché sui prodotti fitosanitari;
- Il Reg. di esecuzione (UE) n. 2020/1201 della Commissione del 14/08/2020 relativo alle misure per prevenire l'introduzione e la diffusione nell'Unione della *Xylella fastidiosa;*
- Il Reg. di esecuzione (UE) 2021/1688 della Commissione del 20 settembre 2021 che modifica il regolamento di esecuzione (UE) 2020/1201 per quanto riguarda gli elenchi delle piante ospiti e delle piante specificate e i metodi di prova per l'identificazione della Xylella fastidiosa
- Il Reg. (UE) 2019/1702 che integra il regolamento (UE) 2016/2031 del Parlamento europeo e del Consiglio stabilendo l'elenco degli organismi nocivi prioritari, tra i quali la *Xylella fastidiosa*;
- Il D.lgs. 19 del 02/02/2021 "Norme per la protezione delle piante dagli organismi nocivi in attuazione dell'articolo 11 della legge 4 ottobre 2019, n. 117, per l'adeguamento della normativa nazionale alle disposizioni del regolamento (UE) 2016/2031 e del regolamento (UE) 2017/625";
- La legge n. 44 del 21/05/2019, conversione in legge, con modificazioni, del Decreto Legge n.27 del 29/03/2019;
- la legge n. 14 del 2007 "Tutela e valorizzazione del paesaggio degli ulivi monumentali;
- la legge Regionale n° 4 del 29/03/2017 "*Gestione della batteriosi da Xylella fastidiosa nel territorio della Regione Puglia*" (BURP n° 39 del 30/03/2017) e s.m.i.;

- La legge regionale 30 aprile 2019, n. 19 che assegna all'Agenzia Regionale per le attività Irrigue e Forestali (ARIF) funzioni di supporto all'Osservatorio fitosanitario regionale, in particolare nella lotta alla Xylella;
- Il Decreto del 24 gennaio 2022 del MIPAF che approva il piano di emergenza nazionale per contrastare la diffusione di *Xylella fastidiosa* in Italia;
- La D.G.R. n. 343 del 14/03/2022 con cui la Giunta regionale della Regione Puglia ha approvato il piano d'azione per contrastare la diffusione di *Xylella fastidiosa* in Puglia.

PREMESSO CHE

- *Xylella fastidiosa* (Wells et al.) è un organismo nocivo da quarantena rilevante per l'Unione Europea inserita nell'elenco degli organismi nocivi prioritari di cui all'articolo 6, paragrafo 2, del Reg. (UE) 2016/2031;
- Il Reg. di esecuzione (UE) 2020/1201 della Commissione del 14 agosto 2020 relativo alle misure per prevenire l'introduzione e la diffusione nell'Unione della *Xylella fastidiosa* prevede che l'Autorità competente definisca le aree delimitate nelle quali applicare misure di eradicazione delle piante ed aree delimitate nelle quali applicare, se del caso, misure di contenimento;
- L'Osservatorio fitosanitario della Regione Puglia è l'Autorità fitosanitaria competente ai sensi dell'art. 6 del Decreto legislativo 2 febbraio 2021, n. 19 in materia di controlli ufficiali e delle altre attività ufficiali definite dal Regolamento (UE) 2017/625 del Parlamento Europeo e del Consiglio del 15 marzo 2017;
- L'Osservatorio fitosanitario ha approvato l'Aggiornamento delle procedure di monitoraggio e campionamento di specie vegetali ai fini dell'identificazione di *Xylella fastidiosa* nella Regione Puglia, (giusta determina dirigenziale n° 31 del 13/05/2022);
- L'Osservatorio fitosanitario, ai sensi dell'art. 63, comma 2, lett. b) del d.lgs. n. 50 del 2016, ha affidato il "Servizio di analisi di laboratorio ufficiali per rilevare la presenza di *Xylella fastidiosa* sul territorio della Regione Puglia "ai seguenti laboratori ufficiali designati dal MIPAAF:
  - CIHEAM - Istituto Agronomico Mediterraneo -Valenzano (BA)- di seguito IAMB;
  - Centro di Ricerca, Sperimentazione e Formazione in Agricoltura "Basile Caramia" Locorotondo (BA)- di seguito CRSFA;
  - Dipartimento di scienze e tecnologie biologiche - Univ. Salento - di seguito UNILE;
  - Dipartimento di Scienze Agrarie, Alimenti Risorse Naturali e Ingegneria - Univ. Foggia - di seguito UNIFG;
  - Dipartimento di scienze del suolo, della pianta e degli alimenti - Univ. Bari- di seguito UNIBA.

PRESO ATTO CHE

- Il laboratorio designato IAMB ha comunicato i risultati delle analisi molecolari per *Xylella fastidiosa* eseguite sui campioni vegetali prelevati da ARIF, con i seguenti rapporti di prova, pubblicati sul sito istituzionale www.emergenzaxylella.it:
  - rapporto di prova n. 35/2022 IAMB del 19/09/2022 relativo a n° 1 (una) pianta infetta di olivo sita in agro di Polignano a Mare;
  - rapporto di prova n. 38/2022 IAMB del 26/09/2022 relativo a n° 1 (una) pianta infetta di olivo sita in agro di Polignano a Mare;
- Innova Puglia spa, sulla base delle coordinate geografiche rilevate da ARIF, ha fornito all'Osservatorio fitosanitario le informazioni catastali dei terreni sui quali insistono le piante infette di che trattasi e le particelle che rientrano nel raggio di 50 metri attorno alle piante infette rappresentati nell'allegato A del presente provvedimento, ed i relativi proprietari riportati nell'allegato C, che formano parte integrante e sostanziale del presente provvedimento;

- Le piante infette ricadono nell'area delimitata "Monopoli" in cui si applicano le misure di eradicazione di cui al comma 1 dell'art. 7 del Reg. (UE) 2020/1201.

RICHIAMATI

- Il comma 3 dell'art. 1 del D.lgs. 19 del 02/02/2021 il quale dispone che la protezione delle piante rientra nella materia della profilassi internazionale di cui all'articolo 117, comma secondo, lettera q) della Costituzione della Repubblica italiana;
- Il comma 3 dell'art. 6 del D.lgs. 19/2021 il quale dispone che i Servizi fitosanitari regionali applicano nel territorio di competenza, tra l'altro, le misure ufficiali ritenute necessarie, ivi compresa la distruzione di vegetali e prodotti vegetali ritenuti contaminati o sospetti tali, nonché degli altri oggetti che possano essere veicolo di diffusione di organismi nocivi ai vegetali;
- Il comma 1 dell'art. 33.del D.lgs. 19/2021 il quale dispone che le misure fitosanitarie ufficiali di protezione delle piante, ivi compresa la distruzione delle piante contaminate, anche monumentali, disposte da provvedimenti o ordinanze fitosanitarie che le regolamentano, sono attuate in deroga a ogni disposizione vigente, comprese quelle di natura vincolistica, nei limiti e secondo i criteri indicati nei medesimi provvedimenti o ordinanze fitosanitarie;
- Il comma 2 dell'art. 33.del D.lgs. 19/2021 il quale dispone che, effettuate le forme di pubblicità previste dalla normativa vigente, gli ispettori o gli agenti fitosanitari e il personale di supporto muniti di autorizzazione del Servizio fitosanitario competente per territorio, nell'esercizio delle loro attribuzioni, accedono ai fondi nei quali sono presenti piante infettate dagli organismi nocivi, al fine di attuare le misure fitosanitarie. A tale scopo, qualora i proprietari si oppongano all'intervento, i Servizi fitosanitari competenti per territorio possono chiedere al Prefetto l'ausilio della forza pubblica;
- L'art. 21 bis della legge 7 agosto 1990, n. 241 secondo cui il provvedimento limitativo della sfera giuridica dei privati acquista efficacia nei confronti di ciascun destinatario con la comunicazione allo stesso effettuata anche nelle forme stabilite per la notifica agli irreperibili nei casi previsti dal codice di procedura civile. Qualora per il numero dei destinatari la comunicazione personale non sia possibile o risulti particolarmente gravosa, l'amministrazione provvede mediante forme di pubblicità idonee di volta in volta stabilite dall'amministrazione medesima;
- Il comma 2. dell'art. 33 del D.lgs. 19/2021 il quale dispone che qualora ricorrano i presupposti di cui all'articolo 21 -bis della legge 7 agosto 1990, n. 241, la comunicazione dei provvedimenti o delle ordinanze fitosanitarie che dispongono le misure fitosanitarie, è effettuata secondo le modalità e i termini stabiliti dal Servizio fitosanitario centrale ovvero dal Servizio fitosanitario regionale competente per territorio;
- La DGR 343/2022 la quale prevede che i provvedimenti siano notificati al proprietario attraverso la pubblicazione, per 7 giorni, nell'albo pretorio del Comune di competenza.

DATO ATTO CHE

Con la sentenza del 05/09/2019 la Corte di Giustizia ha statuito che l'Autorità competente deve procedere con immediatezza all'attuazione delle misure fitosanitarie nell'ambito della gestione dell'emergenza fitosanitaria;

ATTESO CHE

La mancata estirpazione può essere motivo di diffusione di malattia delle piante, pericolosa per l'economia rurale, perseguita dall'art. 500 e 650 del codice di procedura penale.

RITENUTO DI

- Dovere applicare con immediatezza, ai sensi del comma 1 dell'art. 7 del Reg. (UE) 2020/1201, le misure di eradicazione di cui al presente provvedimento, in quanto non sostituibili con altra misura fitosanitaria meno drastica, che assumono iniziativa di profilassi internazionale, al fine di contenere la diffusione della malattia sul territorio;

- dovere adempiere agli obblighi di pubblicità del presente provvedimento mediante affissione per 7 giorni nell'albo pretorio del Comune in cui ricadono le piante da estirpare tenuto conto dell'irreperibilità di alcuni destinatari e della gravosità per l'amministrazione di notificare i provvedimenti ai singoli beneficiari;
- dichiarare il presente provvedimento immediatamente esecutivo per contrastare la diffusione ulteriore della malattia.

VERIFICA AI SENSI DEI D. Lgs 196/03 e del Reg. (UE) n. 679/2016

Garanzie alla riservatezza

La pubblicazione dell'atto all'albo, salve le garanzie previste dalla legge 241/90 in tema di accesso ai documenti amministrativi, avviene nel rispetto della tutela alla riservatezza dei cittadini, secondo quanto disposto dal Regolamento (UE) 2016/679 relativo alla protezione delle persone fisiche con riguardo al trattamento dei dati personali, nonché alla libera circolazione di tali dati, dal D. lgs. 196/03 in materia di protezione di dati personali nonché dal vigente regolamento regionale n. 5/2006 per il trattamento dei dati sensibili e giudiziari.

Ai fini della pubblicità legale, l'atto destinato alla pubblicazione è redatto in modo da evitare la diffusione di dati personali identificativi non necessari ovvero il riferimento a dati sensibili.

ADEMPIMENTI CONTABILI AI SENSI DEL D.Lgs. n. 118/2011 e ss.mm.ii.

Il presente provvedimento non comporta alcun mutamento qualitativo o quantitativo di entrata o di spesa né a carico del bilancio regionale né a carico degli enti per i cui debiti i creditori potrebbero rivalersi sulla Regione ed è escluso ogni ulteriore onere aggiuntivo rispetto a quelli già autorizzati a valere sullo stanziamento previsto dal bilancio regionale.

DETERMINA DI

confermare tutte le premesse esposte in narrativa che qui si intendono riportate per farne parte integrante;

1. stabilire attorno alle piante infette le relative "zone infette" ai sensi del comma 2 dell'art. 4 del Reg. UE 2020/1201, come evidenziata nelle ortofoto di cui all'allegato A parte integrante e sostanziale del presente provvedimento;
2. prescrivere, ai sensi della lettera a), comma 1 dell'art. 7 del Reg. UE 2020/1201, ai proprietari/conduttori di cui all'allegato C, parte integrante e sostanziale del presente provvedimento, l'estirpazione di n°2 piante (olivi) risultate infette da *Xylella fastidiosa;*
3. prescrivere ai proprietari/conduttori di cui all'allegato C, i cui terreni rientrano in tutto o in parte nella zona infetta di 50 m come evidenziata nelle ortofoto di cui all'allegato A, quanto segue:
   a) l'estirpazione di tutte le piante che presentino sintomi indicativi della possibile infezione da parte di tale organismo nocivo o che si sospetta siano infette da tale organismo nocivo;
   b) l'estirpazione di tutte le piante appartenenti alla stessa specie delle piante infette, indipendentemente dal loro stato sanitario;
   c) l'estirpazione di tutte le piante di specie diverse da quelle delle piante infette risultata infetta in altre parti dell'area delimitata;
   d) l'estirpazione di tutte le piante specificate, diverse da quelle di cui alle lettere b) e c), che non siano state immediatamente sottoposte a campionamento e ad analisi molecolare e che non siano risultate indenni dall'organismo nocivo specificato;
4. stabilire che, ai sensi del comma 3 dell'art. 7 del Reg. (UE) 2020/1201, gli ulivi ufficialmente riconosciuti come piante di valore storico ricadenti nelle zone infette di 50 m attorno alle piante infette, non devono essere estirpati, purché siano soddisfatte tutte le condizioni seguenti:

a) gli ulivi siano stati campionati da ARIF nel 2022 e siano risultati non infetti alle analisi ufficiali di laboratorio;

b) tali ulivi o l'area interessata siano sottoposti annualmente ad adeguati trattamenti fitosanitari contro la popolazione di vettori dell'organismo nocivo specificato, in tutti i suoi stadi a cura e spese dei proprietari/conduttori.

5. stabilire che gli ulivi monumentali non estirpati di cui al punto 4, siano sottoposti da ARIF negli anni successivi a campionamento e analisi ufficiali;

6. stabilire che la tempistica da rispettare per l'estirpazione delle piante è la seguente:

a) il presente provvedimento è notificato ai proprietari/conduttori attraverso la pubblicazione all'albo pretorio per 7 gg consecutivi e alla loro PEC qualora presente;

b) Il provvedimento è notificato con PEC ad ARIF per gli adempimenti conseguenti ed è pubblicato su:
   - Bollettino Ufficiale della Regione Puglia
   - Portale www.emergenzaxylella.it
   - Sezione "Amministrazione trasparente", sotto sezione "Provvedimenti dirigenti amministrativi" del sito www.regione.puglia.it

c) il proprietario comunica, durante il tempo di pubblicazione dell'atto e comunque entro massimo 3 giorni dal termine del periodo di pubblicazione, all'Osservatorio (c.cavallo@regione.puglia.it – ar.cuoccio@regione.puglia.it) e all'ARIF (protocollo@pec.arifpuglia.it) se intende estirpare volontariamente le piante oppure se intende avvalersi di ARIF, utilizzando il modello di cui all'allegato B, parte integrante e sostanziale del presente provvedimento, scaricabile anche dal sito www.emergenzaxylella.it;

d) nei casi di estirpazione su base volontaria il proprietario deve procedere all'estirpazione entro massimo 10 giorni dalla sua comunicazione e deve concordare con il Responsabile della P.O. Attività fitosanitarie Prov. BR (c.cavallo@regione.puglia.it), la tempistica di esecuzione;

e) nei casi di estirpazioni eseguite da ARIF, quest'ultima deve procedere entro massimo 10 giorni successivi alla comunicazione del proprietario;

f) se il proprietario, decorsi 3 giorni dal termine del periodo di pubblicazione, non invia alcuna comunicazione, ARIF procede alla rimozione delle piante entro massimo 10 giorni successivi;

g) nei casi di rifiuto da parte del proprietario di dare esecuzione alle misure fitosanitarie di cui al presente provvedimento, l'ARIF provvede alla rimozione forzosa delle piante, informando il Prefetto e le Forze dell'Ordine e addebitando gli oneri di estirpazione al proprietario. L'Osservatorio provvede alla contestazione della violazione amministrativa per mancata esecuzione delle prescrizioni fitosanitarie ai sensi del D.lgs 19/2021;

h) le operazioni di estirpazione volontaria da parte del proprietario sono controllate da Ispettori/agenti dell'Osservatorio. Le operazioni di estirpazione eseguite da ARIF sono controllate da 2 assistenti fitosanitari ARIF.

7. stabilire che i proprietari/conduttori o ARIF, devono procedere all'estirpazione delle piante infette e delle piante ricadenti nei 50 m di cui al punto 3, con la seguente modalità:

- effettuare nell'area interessata, prima dell'estirpazione, il trattamento fitosanitario contro i vettori dell'organismo specificato ai sensi del comma 1 dell'art. 8 del Reg. Ue 2020/1201, utilizzando prodotti autorizzati su olivo contro il *Philaenus spumarius*;

- estirpare le piante infette e le piante ricadenti nei 50 m di cui al punto 3, con mezzi meccanici;

- distruggere in loco tutta la parte frondosa dell' albero, separata dal tronco, mediante trinciatura o bruciatura se consentito dalla legge e dai relativi regolamenti comunali;

- lasciare nella disponibilità del proprietario/conduttore la parte legnosa delle piante estirpate, opportunamente depezzate;

- comunicare alla Soprintendenza eventuali ritrovamenti fortuiti di interesse archeologico;

8. stabilire che le operazioni di estirpazione e distruzione devono essere presidiate da un Ispettore fitosanitario/Agente/Assistente fitosanitario che deve:
   - essere di ausilio per determinare le piante oggetto del presente provvedimento;
   - verificare la correttezza delle operazioni di estirpazione e distruzione delle piante;
   - provvedere alla redazione di apposito verbale che è atto propedeutico e indispensabile per il riconoscimento del contributo;
9. stabilire che a seguito di accertato impedimento all'estirpazione volontaria o tramite ARIF, a causa di intervento di terze persone (documentato e verbalizzato ai sensi degli art. 46, 47 del DPR 445/2000 e dell'art. 76 per dichiarazioni mendaci), l'Ispettore fitosanitario o ARIF, richiede al Prefetto, ai sensi dell'art. 33 c. 2 del D. Lgs. n. 19 del 02/02/2021, l'ausilio della forza pubblica nelle operazioni di estirpazione delle piante infette;
10. stabilire che qualora il proprietario/conduttore non proceda al concreto avvio delle attività di estirpazione della piante infette entro massimo 10 giorni dall'avvenuta notifica, la Sezione Osservatorio fitosanitario disporrà l'abbattimento coatto delle piante infette, per il tramite dell'ARIF, denunciando la circostanza alla Procura della Repubblica competente ai sensi degli artt. 500 e 650 c.p., all'applicazione della sanzione amministrativa di cui al comma 13 dell'art. 55 del D. Lgs. 19/2021, a non riconoscere alcun contributo a qualunque titolo per l'abbattimento delle piante infette.
11. stabilire che in caso di estirpazione delle piante infette, per le motivazioni espresse in narrativa, potrà essere riconosciuto per ogni albero estirpato, il contributo previsto dal regime di aiuto di cui alla DGR n° 2164 del 22/12/2021. Il proprietario può comunicare all'ARIF e, per conoscenza, alla Sezione Osservatorio fitosanitario, il codice fiscale ed i riferimenti bancari ove effettuare (qualora ammissibile) il relativo bonifico (come da allegato B parte integrante del presente atto, scaricabile anche dal sito www.emergenzaxylella.it), a mezzo pec: protocollo@pec.arifpuglia.it;
12. dichiarare il presente provvedimento immediatamente esecutivo in quanto le misure di estirpazione della piante infette di cui al presente provvedimento devono essere applicate con immediatezza ai sensi del comma 1 dell'art. 13 del Reg. (UE) 2020/1201;
13. trasmettere il presente atto con unica PEC:
    - al Comune di Polignano a Mare affinché provveda con urgenza dalla data di invio del presente atto all'affissione all'Albo Pretorio della presente determinazione per la durata di 7 (sette) giorni naturali e consecutivi. Tale affissione, ai sensi dell'art. 21 bis L. 241/1990 e s.m.i., decorso il settimo giorno dalla data di pubblicazione assume valore di notifica ai proprietari/conduttori interessati alle estirpazioni;
    - all'ARIF per le attività di competenza in base alla L.R. 19/2019, alla D.G.R. 343/2022 e al Decreto Legge 27/2019 convertito con L. 44/2019;
    - al Sig. Prefetto di Bari affinché ai sensi dell'art. 33 del D.lgs 19/2021 su richiesta dell'Osservatorio/ ARIF ove di necessità, disponga l'ausilio della forza pubblica nelle operazioni di estirpazione.

Il presente atto, redatto unicamente con mezzi informatici e firmato digitalmente:

- è composto da n 8 (otto) facciate e dagli allegati A, composto da 3 (tre) facciate, B, composto da 2 (due) facciate, C composto da 1 (una) facciata, sarà conservato e custodito, ai sensi delle Linee Guida del Segretario generale della Giunta Regionale e del Segretario Generale del Presidente, prot. n. AOO_022/652 del 31.3.2020, nei sistemi di archiviazione digitale dell'Amministrazione Regionale;
- sarà reso pubblico, ai sensi dell'art. 20 comma 3 del Decreto del Presidente della Giunta regionale n. 22/2021, mediante affissione per 10 giorni lavorativi a decorrere dalla data della sua adozione, all'Albo telematico della Regione Puglia;
- sarà disponibile nel sito ufficiale della Regione Puglia www.regione.puglia.it - Sezione Amministrazione Trasparente;

- sarà inviato telematicamente ed in formato digitale al Segretario Generale della Giunta Regionale e all'Assessore all'Agricoltura.

Avverso la presente determinazione, ai sensi dell'art. 3 comma 4° della L. 241/90 e s.m.i. si può proporre, nei termini di legge dalla notifica dell'atto, ricorso giurisdizionale amministrativo o, in alternativa, ricorso straordinario (ex D.P.R. 1199/1971).

Il Dirigente della Sezione

(Dott. Salvatore Infantino)

La sottoscritta attesta che il procedimento è stato espletato nel rispetto della vigente normativa regionale, nazionale e comunitaria e che il presente schema di provvedimento, predisposto ai fini dell'adozione dell'atto finale da parte del Dirigente di Sezione, è conforme alle risultanze istruttorie. La sottoscritta attesta che il presente documento è stato sottoposto a verifica per la tutela dei dati personali secondo la normativa vigente.

Il responsabile del procedimento

(dott.ssa Anna Percoco)

REGIONE PUGLIA

DIPARTIMENTO AGRICOLTURA SVILUPPO RURALE E AMBIENTALE
SEZIONE OSSERVATORIO FITOSANITARIO

ALLEGATO A alla DDS n. 106 del 27/09/2022
(da A/1 ad A/2)

Il presente allegato, firmato digitalmente, è composto
Dalle ortofoto A/1 e A/2
Il Dirigente di Sezione
(Dott. Salvatore Infantino)

SALVATORE INFANTINO
28.09.2022 15:52:53
GMT+01:00

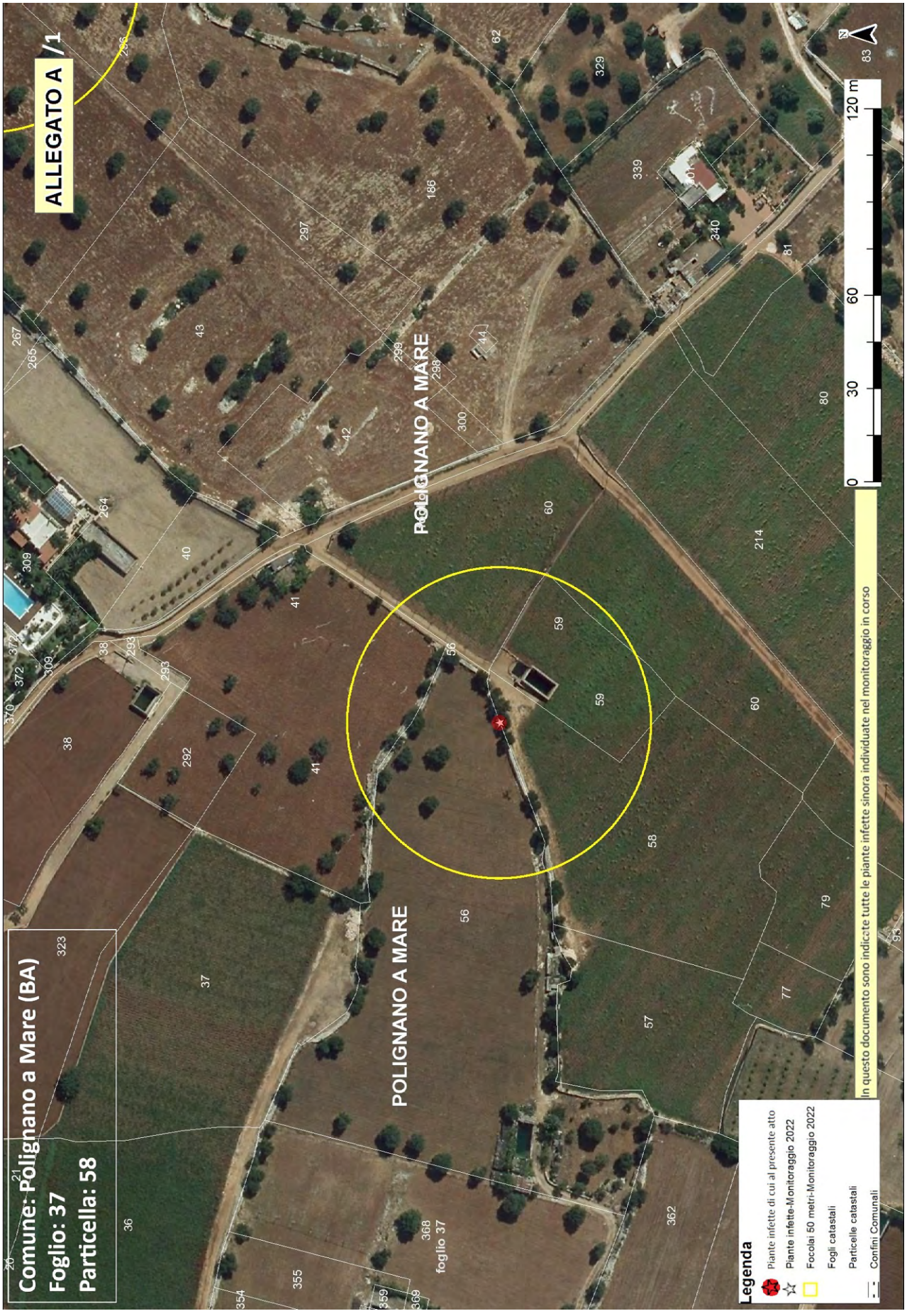
ALLEGATO A /1
Comune: Polignano a Mare (BA)
Foglio: 37
Particella: 58
POLIGNANO A MARE
POLIGNANO A MARE
foglio 37
In questo documento sono indicate tutte le piante infette sinora individuate nel monitoraggio in corso
Legenda
Piante infette di cui al presente atto
Piante infette-Monitoraggio 2022
Focolai 50 metri-Monitoraggio 2022
Fogli catastali
Particelle catastali
Confini Comunali
0
30
60
120 m
N


ALLEGATO A /2
Comune: Polignano a Mare (BA)
Foglio: 32
Particella: 319
POLIGNANO A MARE
POLIGNANO A MARE
0
30
60
120 m
In questo documento sono indicate tutte le piante infette sinora individuate nel monitoraggio in corso anche se già estirpate
Legenda
Piante infette di cui al presente atto
Piante infette-Monitoraggio 2022
Focolai 50 metri-Monitoraggio 2022
Fogli catastali
Particelle catastali
Confini Comunali

Allegato B

Il presente allegato, firmato digitalmente, è costituito da n. 2 pagine
Il Dirigente della Sezione
Dott. Salvatore Infantino

ARIF
VIA DELLE MAGNOLIE, 6 -70026 MODUGNO
protocollo@pec.arifpuglia.it

REGIONE PUGLIA
SEZIONE OSSERVATORIO FITOSANITARIO
c.cavallo@regione.puglia.it
ar.cuoccio@regione.puglia.it

OGGETTO: Anno 2022 – DDS N. 106 DEL 27/09/2022 COMUNICAZIONE ESTIRPAZIONE PIANTE.

Con la presente il/la sottoscritto/a ……., nato/a a …… il ……..Codice Fiscale…….. in qualità di …… (specificare se diverso dall'intestatario indicato nella DDS di cui all'oggetto, in tal caso allegare relativa documentazione probatoria), dichiara **di procedere all'estirpazione** delle piante di cui alla DDS in oggetto:

☐ **tramite ARIF**

☐ **a proprie cure e spese (abbattimento volontario**)

In caso di **abbattimento volontario**, rispetta ed accetta quanto prescritto nell'atto in oggetto e pertanto si comunica:

- Per l'abbattimento si propone all'Ispettore Fitosanitario la data del _____;
- Il trattamento fitosanitario sarà effettuato in data _____ con:
  - □ Deltametrina
  - □ Fosmet
  - □ Acetamiprid
  - □ Spinetoram
  - □ Flupyradifurone
  - □ ASSET FIVE
  - □ PRE VAM PLUS

  (*indicare il prodotto apponendo una X*)
- Per l'abbattimento si propone all'Ispettore Fitosanitario la data del _____
- Per le comunicazioni sulle operazioni di estirpazione l'Ispettore Fitosanitario potrà contattare il seguente numero telefonico _____(*necessario per definire gli accordi operativi di campo*).
- la presente espressione di volontà è irrevocabile, consapevole che si deve procedere con immediatezza all'estirpazione della/e pianta/e infette e che simile circostanza è perseguibile ai sensi degli artt. 650 e 500 del c.p.;
- Allega copia del documento di riconoscimento in corso di validità, debitamente firmata e datata in calce.

Il contributo per ogni albero abbattuto che potrà essere riconosciuto qualora ritenuto ammissibile, deve essere corrisposto a:

- nome e cognome_____
- nato/a il _____a_____
- Codice fiscale_____
- residente in _____a_____
- codice IBAN_____

(allegare fotocopia delle coordinate bancarie - IBAN)

Data _____ In Fede, _____
(*firma del titolare giuridico del terreno*)

Sezione Osservatorio Fitosanitario
Lung. Nazario Sauro 41- Bari- Tel. 080 5405147 - PEC: osservatoriofitosanitario.regione@pec.rupar.puglia.it
Sede operativa di Brindisi Via Torpisana, 120 - Tel: 0831 /544339 - Fax: 0831 / 544300
mail: c.cavallo@regione.puglia.it

Allegato B

Il presente allegato, firmato digitalmente, è costituito da n. 2 pagine
Il Dirigente della Sezione
Dott. Salvatore Infantino

DICHIARAZIONE SOSTITUTIVA DELL'ATTO DI NOTORIETA'
(art. 47 D.P.R. 28 dicembre 2000, n. 445)

Il/La sottoscritto/a_____nato/a a _____(_____)

Il_____ C.F._____, residente a _____(___),

in _____n._____, consapevole che le dichiarazioni mendaci, in applicazione dell'art. 76 del D.P.R. 445/2000, sono punite ai sensi del codice penale e delle leggi speciali in materia e che comunque comportano la decadenza dai benefici eventualmente conseguiti con il provvedimento emanato sulla base della dichiarazione non veritiera

DICHIARA

- Di non essere una "impresa in difficoltà" ai sensi del punto 14 del paragrafo 1 dell'art. 2 del Reg 702/2014;
- Di non essere destinatario di un ordine di recupero pendente a seguito di una decisione della Commissione europea che dichiara gli aiuti illegittimi e incompatibili con il mercato interno;
- Di essere _____(1), dei seguenti terreni contraddistinti in catasto terreni:
  - agro di_____foglio _____particelle_____
  - agro di _____ foglio _____particelle_____
  - agro di _____ foglio _____particelle_____

e che tutti i dati riportati in domanda sono veritieri.

Luogo data in fede

(1) Proprietario, comproprietario, nudo proprietario etc…
Nel caso in cui le piante estirpate appartengano a più comproprietari, preferibilmente, uno solo di essi richiede l'intero indennizzo allegando la delega degli altri comproprietari come da schema riportato nel mod. 4 della D.G.R. 940/2017, pubblicata sul sito istituzionale www.emergenzaxylella.it.

Sezione Osservatorio Fitosanitario
Lung. Nazario Sauro 41- Bari- Tel. 080 5405147 - PEC: osservatoriofitosanitario.regione@pec.rupar.puglia.it
Sede operativa di Brindisi Via Torpisana, 120 - Tel: 0831 /544339 - Fax: 0831 / 544300
mail: c.cavallo@regione.puglia.it

Allegato C

Il presente allegato, firmato digitalmente, è costituito da n.1 pagina
Il Dirigente della Sezione
Dott. Salvatore Infantino

SALVATORE
INFANTINO
28.09.2022 15:52:53
GMT+01:00

DDS 106 del 27/09/2022

AREA DELIMITATA MONOPOLI - PIANTA INFETTA MONITORAGGIO 2022										
ZONA	**AGRO**	**ID CAMPIONE**	**RAPPORTO PROVA**	**DATA RAPPORTO PROVA**	**SPECIE**	**LONGITUDINE**	**LATITUDINE**	**FOGLIO**	**PARTICELLA**	**PROPRIETARIO**
Area delimitata Monopoli	Polignano a Mare	1432390	35/2022 IAMB	19/09/2022	Olivo	17,22504461	40,97366716	37	58	LASELVA PAOLO ANTONIO
Area delimitata Monopoli	Polignano a Mare	1441073	38/2022 IAMB	26/09/2022	Olivo	17,24655971	40,97893016	32	319	COMES VITO COMES VITTORIO

ZONA INFETTA DI 50 M ATTORNO ALLA PIANTA INFETTA RICADENTE NELL'AREA DELIMITATA MONOPOLI (riferim. ID campione: 1432390)			
AGRO	**FOGLIO**	**PARTICELLA**	**INTESTATARIO**
Polignano a Mare	37	41	TEOFILO ANGELA
Polignano a Mare	37	56	BACCARELLA MICHELE BOVINO MARIA
Polignano a Mare	37	58 – 59 - 60	LASELVA PAOLO ANTONIO

ZONA INFETTA DI 50 M ATTORNO ALLA PIANTA INFETTA RICADENTE NELL'AREA DELIMITATA MONOPOLI (riferim. ID campione: 1441073)			
AGRO	**FOGLIO**	**PARTICELLA**	**INTESTATARIO**
Polignano a Mare	32	52 - 293	NAUTICA CIAMPI S.R.L CIAMPI COSIMO CIAMPI VITO PASQUALE
Polignano a Mare	32	319	COMES VITO COMES VITTORIO
Polignano a Mare	33	238	DE BELLIS VITTI FRANCESCO

DETERMINAZIONE DEL DIRIGENTE SEZIONE OSSERVATORIO FITOSANITARIO 28 settembre 2022, n. 107

Reg. (UE) 2020/1201 - D.Lgs 19 del 02/02/2021 - D.G.R. 343/2022. Prescrizione di estirpazione di piante infette da Xylella f. (art. 13 del Reg. (UE) 2020/1201) in agro di Locorotondo - Area delimitata SALENTO.

IL DIRIGENTE DELLA SEZIONE OSSERVATORIO FITOSANITARIO

VISTI

- La legge 7 agosto 1990, n. 241 'Nuove norme in materia di procedimento amministrativo e di diritto di accesso ai documenti amministrativi';
- Il D.lgs. 30 marzo 2001, n. 165 'Norme generali sull'ordinamento del lavoro alle dipendenze delle amministrazioni pubbliche';
- Il D.lgs. 7 marzo 2005, n. 82 'Codice dell'amministrazione digitale';
- il Decreto del Presidente della Giunta regionale n. 22 del 22/01/2021 recante l'adozione dell'atto di alta amministrazione MAIA 2.0;
- la DGR n. 712 del 03/05/2021 avente ad oggetto 'Conferimento incarico della Sezione 'Osservatorio Fitosanitario' del Dipartimento Agricoltura, Sviluppo Rurale ed Ambientale';
- la DDS n. 62 del 21/07/2022 con la quale il dirigente conferisce le responsabilità per le PO istituite presso la Sezione Osservatorio Fitosanitario con Determina dirigenziale 34 del 20/05/2022.

VISTI ALTRESI'

- Il Reg. (UE) 2016/2031 del Parlamento Europeo e del Consiglio del 26 ottobre 2016 relativo alle misure di protezione contro gli organismi nocivi per le piante, che modifica i regolamenti (UE) n. 228/2013, (UE) n. 652/2014 e (UE) n. 1143/2014 del Parlamento Europeo e del Consiglio e abroga le direttive 69/464/CEE, 74/647/CEE, 93/85/CEE, 98/57/CE, 2000/29/CE, 2006/91/CE e 2007/33/CE del Consiglio;
- Il Reg. (UE) 2017/625 del Parlamento europeo e del Consiglio, del 15 marzo 2017, relativo ai controlli ufficiali e alle altre attività ufficiali effettuati per garantire l'applicazione della legislazione sugli alimenti e sui mangimi, delle norme sulla salute e sul benessere degli animali, sulla sanità delle piante nonché sui prodotti fitosanitari;
- Il Reg. di esecuzione (UE) n. 2020/1201 della Commissione del 14/08/2020 relativo alle misure per prevenire l'introduzione e la diffusione nell'Unione della *Xylella fastidiosa;*
- Il Reg. di esecuzione (UE) 2021/1688 della Commissione del 20 settembre 2021 che modifica il regolamento di esecuzione (UE) 2020/1201 per quanto riguarda gli elenchi delle piante ospiti e delle piante specificate e i metodi di prova per l'identificazione della Xylella fastidiosa
- Il Reg. (UE) 2019/1702 che integra il regolamento (UE) 2016/2031 del Parlamento europeo e del Consiglio stabilendo l'elenco degli organismi nocivi prioritari, tra i quali la *Xylella fastidiosa*;
- Il D.lgs. 19 del 02/02/2021 "Norme per la protezione delle piante dagli organismi nocivi in attuazione dell'articolo 11 della legge 4 ottobre 2019, n. 117, per l'adeguamento della normativa nazionale alle disposizioni del regolamento (UE) 2016/2031 e del regolamento (UE) 2017/625";
- La legge n. 44 del 21/05/2019, conversione in legge, con modificazioni, del Decreto Legge n.27 del 29/03/2019;
- la legge n. 14 del 2007 "Tutela e valorizzazione del paesaggio degli ulivi monumentali;
- la legge Regionale n° 4 del 29/03/2017 "*Gestione della batteriosi da Xylella fastidiosa nel territorio della Regione Puglia*" (BURP n° 39 del 30/03/2017) e s.m.i.;
- La legge regionale 30 aprile 2019, n. 19 che assegna all'Agenzia Regionale per le attività Irrigue e Forestali

(ARIF) funzioni di supporto all'Osservatorio fitosanitario regionale, in particolare nella lotta alla Xylella;

- Il Decreto del 24 gennaio 2022 del MIPAAF che approva il piano di emergenza nazionale per contrastare la diffusione di *Xylella fastidiosa* in Italia;
- La D.G.R. n. 343 del 14/03/2022 con cui la Giunta regionale della Regione Puglia ha approvato il piano d'azione per contrastare la diffusione di *Xylella fastidiosa* in Puglia.

PREMESSO CHE

- *Xylella fastidiosa* (Wells et al.) è un organismo nocivo da quarantena rilevante per l'Unione Europea inserita nell'elenco degli organismi nocivi prioritari di cui all'articolo 6, paragrafo 2, del Reg. (UE) 2016/2031;
- Il Reg. di esecuzione (UE) 2020/1201 della Commissione del 14 agosto 2020 relativo alle misure per prevenire l'introduzione e la diffusione nell'Unione della *Xylella fastidiosa* prevede che l'Autorità competente definisca le aree delimitate nelle quali applicare misure di eradicazione delle piante ed aree delimitate nelle quali applicare, se del caso, misure di contenimento;
- L'Osservatorio fitosanitario della Regione Puglia è l'Autorità fitosanitaria competente ai sensi dell'art. 6 del Decreto legislativo 2 febbraio 2021, n. 19 in materia di controlli ufficiali e delle altre attività ufficiali definite dal Regolamento (UE) 2017/625 del Parlamento Europeo e del Consiglio del 15 marzo 2017;
- L'Osservatorio fitosanitario ha approvato l'Aggiornamento delle procedure di monitoraggio e campionamento di specie vegetali ai fini dell'identificazione di *Xylella fastidiosa* nella Regione Puglia" (giusta determina dirigenziale n° 31 del 13/05/2022);
- L'Osservatorio fitosanitario, ai sensi dell'art. 63, comma 2, lett. b) del d.lgs. n. 50 del 2016, ha affidato il "Servizio di analisi di laboratorio ufficiali per rilevare la presenza di *Xylella fastidiosa* sul territorio della Regione Puglia "ai seguenti laboratori ufficiali designati dal MIPAAF:
  - CIHEAM - Istituto Agronomico Mediterraneo -Valenzano (BA)- di seguito IAMB;
  - Centro di Ricerca, Sperimentazione e Formazione in Agricoltura "Basile Caramia" Locorotondo (BA)- di seguito CRSFA;
  - Dipartimento di scienze e tecnologie biologiche - Univ. Salento - di seguito UNILE;
  - Dipartimento di Scienze Agrarie, Alimenti Risorse Naturali e Ingegneria - Univ. Foggia - di seguito UNIFG;
  - Dipartimento di scienze del suolo, della pianta e degli alimenti - Univ. Bari- di seguito UNIBA.

PRESO ATTO CHE

- Il laboratorio designato UNIFG, ha comunicato i risultati delle analisi molecolari per *Xylella fastidiosa* eseguite sui campioni vegetali prelevati da ARIF, con i seguenti rapporti di prova, pubblicati sul sito istituzionale www.emergenzaxylella.it:
  - n. 25/2022POS UNIFG del 21/09/2022 relativo a n° 1 (una) pianta infetta di olivo sita in agro di Locorotondo;
  - n. 26/2022POS UNIFG del 24/09/2022 relativo a n° 1 (una) pianta infetta di olivo sita in agro di Locorotondo;
- Innova Puglia spa, sulla base delle coordinate geografiche rilevate da ARIF, ha fornito all'Osservatorio fitosanitario le informazioni catastali dei terreni sui quali insistono le piante infette di che trattasi, rappresentati nell'allegato A del presente provvedimento, ed i relativi proprietari riportati nell'allegato C, che formano parte integrante e sostanziale del presente provvedimento;
- La piante infetta ricade nell'area delimitata "Salento"- zona infetta di cui all'Allegato III del Reg. 2020/1201

in cui si attuano misure di contenimento (articoli da 12 a 17 del Reg. 2020/1201) larga 5 km dal confine tra la zona infetta e la zona cuscinetto.

RICHIAMATI

- Il comma 3 dell'art. 1 del D.lgs. 19 del 02/02/2021 il quale dispone che la protezione delle piante rientra nella materia della profilassi internazionale di cui all'articolo 117, comma secondo, lettera q) della Costituzione della Repubblica italiana;
- Il comma 3 dell'art. 6 del D.lgs. 19/2021 il quale dispone che i Servizi fitosanitari regionali applicano nel territorio di competenza, tra l'altro, le misure ufficiali ritenute necessarie, ivi compresa la distruzione di vegetali e prodotti vegetali ritenuti contaminati o sospetti tali, nonché degli altri oggetti che possano essere veicolo di diffusione di organismi nocivi ai vegetali;
- Il comma 1 dell'art. 33.del D.lgs. 19/2021 il quale dispone che le misure fitosanitarie ufficiali di protezione delle piante, ivi compresa la distruzione delle piante contaminate, anche monumentali, disposte da provvedimenti o ordinanze fitosanitarie che le regolamentano, sono attuate in deroga a ogni disposizione vigente, comprese quelle di natura vincolistica, nei limiti e secondo i criteri indicati nei medesimi provvedimenti o ordinanze fitosanitarie;
- Il comma 2 dell'art. 33 del D.lgs. 19/2021 il quale dispone che, effettuate le forme di pubblicità previste dalla normativa vigente, gli ispettori o gli agenti fitosanitari e il personale di supporto muniti di autorizzazione del Servizio fitosanitario competente per territorio, nell'esercizio delle loro attribuzioni, accedono ai fondi nei quali sono presenti piante infettate dagli organismi nocivi, al fine di attuare le misure fitosanitarie. A tale scopo, qualora i proprietari si oppongano all'intervento, i Servizi fitosanitari competenti per territorio possono chiedere al Prefetto l'ausilio della forza pubblica;
- L'art. 21 bis della legge 7 agosto 1990, n. 241 secondo cui il provvedimento limitativo della sfera giuridica dei privati acquista efficacia nei confronti di ciascun destinatario con la comunicazione allo stesso effettuata anche nelle forme stabilite per la notifica agli irreperibili nei casi previsti dal codice di procedura civile. Qualora per il numero dei destinatari la comunicazione personale non sia possibile o risulti particolarmente gravosa, l'amministrazione provvede mediante forme di pubblicità idonee di volta in volta stabilite dall'amministrazione medesima;
- Il comma 2 dell'art. 33 del D.lgs. 19/2021 il quale dispone che qualora ricorrano i presupposti di cui all'articolo 21 -bis della legge 7 agosto 1990, n. 241, la comunicazione dei provvedimenti o delle ordinanze fitosanitarie che dispongono le misure fitosanitarie, è effettuata secondo le modalità e i termini stabiliti dal Servizio fitosanitario centrale ovvero dal Servizio fitosanitario regionale competente per territorio;
- La DGR 343/2022 la quale prevede che i provvedimenti siano notificati al proprietario attraverso la pubblicazione, per 7 giorni, nell'albo pretorio del Comune di competenza.

DATO ATTO CHE

Con la sentenza del 05/09/2019 la Corte di Giustizia ha statuito che l'Autorità competente deve procedere con immediatezza all'attuazione delle misure fitosanitarie nell'ambito della gestione dell'emergenza fitosanitaria.

ATTESO CHE

La mancata estirpazione può essere motivo di diffusione di malattia delle piante, pericolosa per l'economia rurale, perseguita dall'art. 500 e 650 del codice di procedura penale.

RITENUTO DI

- Dovere applicare con immediatezza, ai sensi del comma 1 dell'art. 13 del Reg. (UE) 2020/1201, le misure di estirpazione delle piante infette di cui al presente provvedimento, in quanto non sostituibili con altra misura fitosanitaria meno drastica, che assumono iniziativa di profilassi internazionale, al fine di contenere la diffusione della malattia sul territorio;

- dovere adempiere agli obblighi di pubblicità del presente provvedimento mediante affissione per 7 giorni nell'albo pretorio del Comune in cui ricadono le piante da estirpare tenuto conto dell'irreperibilità di alcuni destinatari e della gravosità per l'amministrazione di notificare i provvedimenti ai singoli beneficiari;
- dichiarare il presente provvedimento immediatamente esecutivo per contrastare la diffusione ulteriore della malattia.

VERIFICA AI SENSI DEI D. Lgs 196/03 e del Reg. (UE) n. 679/2016

Garanzie alla riservatezza

La pubblicazione dell'atto all'albo, salve le garanzie previste dalla legge 241/90 in tema di accesso ai documenti amministrativi, avviene nel rispetto della tutela alla riservatezza dei cittadini, secondo quanto disposto dal Regolamento (UE) 2016/679 relativo alla protezione delle persone fisiche con riguardo al trattamento dei dati personali, nonché alla libera circolazione di tali dati, dal D. lgs. 196/03 in materia di protezione di dati personali nonché dal vigente regolamento regionale n. 5/2006 per il trattamento dei dati sensibili e giudiziari.

Ai fini della pubblicità legale, l'atto destinato alla pubblicazione è redatto in modo da evitare la diffusione di dati personali identificativi non necessari ovvero il riferimento a dati sensibili.

ADEMPIMENTI CONTABILI AI SENSI DEL D.Lgs. n. 118/2011 e ss.mm.ii.

Il presente provvedimento non comporta alcun mutamento qualitativo o quantitativo di entrata o di spesa né a carico del bilancio regionale né a carico degli enti per i cui debiti i creditori potrebbero rivalersi sulla Regione ed è escluso ogni ulteriore onere aggiuntivo rispetto a quelli già autorizzati a valere sullo stanziamento previsto dal bilancio regionale.

DETERMINA DI

confermare tutte le premesse esposte in narrativa che qui si intendono riportate per farne parte integrante;

1. prescrivere, ai sensi del comma 1, art. 13 del Reg. UE 2020/1201, ai proprietari/conduttori di cui all'allegato C, parte integrante e sostanziale del presente provvedimento, l'estirpazione di n°2 piante risultate infette da *Xylella fastidiosa,* sita in agro di Locorotondo;
2. dare atto che le piante infette sono evidenziate nelle ortofoto di cui all'allegato A parte integrante e sostanziale del presente provvedimento;
3. stabilire che la tempistica da rispettare per l'estirpazione delle piante infette è la seguente:
   a) il presente provvedimento è notificato ai proprietari/conduttori attraverso la pubblicazione all'albo pretorio per 7 gg consecutivi e alla loro PEC qualora presente;
   b) Il provvedimento è notificato con PEC ad ARIF per gli adempimenti conseguenti ed è pubblicato su:
      - Bollettino Ufficiale della Regione Puglia
      - Portale www.emergenzaxylella.it
      - Sezione "Amministrazione trasparente", sotto sezione "Provvedimenti dirigenti amministrativi" del sito www.regione.puglia.it
   c) il proprietario comunica, durante il tempo di pubblicazione dell'atto e comunque entro massimo 3 giorni dal termine del periodo di pubblicazione, all'Osservatorio (c.cavallo@regione.puglia.it – ar.cuoccio@regione.puglia.it) e all'ARIF (protocollo@pec.arifpuglia.it) se intende estirpare volontariamente le piante oppure se intende avvalersi di ARIF, utilizzando il modello di cui all'allegato B, parte integrante e sostanziale del presente provvedimento, scaricabile anche dal sito www.emergenzaxylella.it;
   d) nei casi di estirpazione su base volontaria il proprietario deve procedere all'estirpazione entro

massimo 10 giorni dalla sua comunicazione e deve concordare con il Responsabile della P.O. Attività fitosanitarie Prov. BR (c.cavallo@regione.puglia.it), la tempistica di esecuzione;

e) nei casi di estirpazioni eseguite da ARIF, quest'ultima deve procedere entro massimo 10 giorni successivi alla comunicazione del proprietario;
f) se il proprietario, decorsi 3 giorni dal termine del periodo di pubblicazione, non invia alcuna comunicazione, ARIF procede alla rimozione delle piante entro massimo 10 giorni successivi;
g) nei casi di rifiuto da parte del proprietario di dare esecuzione alle misure fitosanitarie di cui al presente provvedimento, l'ARIF provvede alla rimozione forzosa delle piante, informando il Prefetto e le Forze dell'Ordine e addebitando gli oneri di estirpazione al proprietario. L'Osservatorio provvede alla contestazione della violazione amministrativa per mancata esecuzione delle prescrizioni fitosanitarie ai sensi del D.lgs 19/2021;
h) le operazioni di estirpazione volontaria da parte del proprietario sono controllate da Ispettori/agenti dell'Osservatorio. Le operazioni di estirpazione eseguite da ARIF sono controllate da 2 assistenti fitosanitari ARIF.

4. stabilire che i proprietari/conduttori o ARIF, devono procedere all'estirpazione delle piante infette , con la seguente modalità:
   - effettuare nell'area interessata, prima dell'estirpazione, il trattamento fitosanitario contro i vettori dell'organismo specificato ai sensi del comma 1 dell'art. 14 del Reg. Ue 2020/1201, utilizzando prodotti autorizzati su olivo contro il *Philaenus spumarius*;
   - estirpare le piante infette con mezzi meccanici;
   - distruggere in loco tutta la parte frondosa dell' albero, separata dal tronco, mediante trinciatura o bruciatura se consentito dalla legge e dai relativi regolamenti comunali;
   - lasciare nella disponibilità del proprietario/conduttore la parte legnosa delle piante estirpate, opportunamente depezzate;
   - comunicare alla Soprintendenza eventuali ritrovamenti fortuiti di interesse archeologico;
5. stabilire che le operazioni di estirpazione e distruzione devono essere presidiate da un Ispettore fitosanitario/Agente/Assistente fitosanitario che deve:
   - essere di ausilio per determinare le piante oggetto del presente provvedimento;
   - verificare la correttezza delle operazioni di estirpazione e distruzione delle piante;
   - provvedere alla redazione di apposito verbale che è atto propedeutico e indispensabile per il riconoscimento del contributo;
6. stabilire che a seguito di accertato impedimento all'estirpazione volontaria o tramite ARIF, a causa di intervento di terze persone (documentato e verbalizzato ai sensi degli art. 46, 47 del DPR 445/2000 e dell'art. 76 per dichiarazioni mendaci), l'Ispettore fitosanitario o ARIF, richiede al Prefetto, ai sensi dell'art. 33 c. 2 del D. Lgs. n. 19 del 02/02/2021, l'ausilio della forza pubblica nelle operazioni di estirpazione delle piante infette;
7. stabilire che qualora il proprietario/conduttore non proceda al concreto avvio delle attività di estirpazione delle piante infette entro massimo 10 giorni dall'avvenuta notifica, la Sezione Osservatorio fitosanitario disporrà l'abbattimento coatto delle piante infette, per il tramite dell'ARIF, denunciando la circostanza alla Procura della Repubblica competente ai sensi degli artt. 500 e 650 c.p., all'applicazione della sanzione amministrativa di cui al comma 13 dell'art. 55 del D. Lgs. 19/2021, a non riconoscere alcun contributo a qualunque titolo per l'abbattimento delle piante infette;
8. stabilire che in caso di estirpazione delle piante infette, per le motivazioni espresse in narrativa, potrà essere riconosciuto per ogni albero estirpato, il contributo previsto dal regime di aiuto di cui alla DGR n° 2164 del 22/12/2021. Il proprietario può comunicare all'ARIF e, per conoscenza, alla Sezione Osservatorio fitosanitario, il codice fiscale ed i riferimenti bancari ove effettuare (qualora ammissibile) il relativo bonifico

(come da allegato B parte integrante del presente atto, scaricabile anche dal sito www.emergenzaxylella.it), a mezzo pec: protocollo@pec.arifpuglia.it;

9. dichiarare il presente provvedimento immediatamente esecutivo in quanto le misure di estirpazione delle piante infette di cui al presente provvedimento devono essere applicate con immediatezza ai sensi del comma 1 dell'art. 13 del Reg. (UE) 2020/1201;

10. trasmettere il presente atto con unica PEC:

- al Comune di Locorotondo affinché provveda con urgenza dalla data di invio del presente atto all'affissione all'Albo Pretorio della presente determinazione per la durata di 7 (sette) giorni naturali e consecutivi. Tale affissione, ai sensi dell'art. 21 bis L. 241/1990 e s.m.i., decorso il settimo giorno dalla data di pubblicazione assume valore di notifica ai proprietari/conduttori interessati alle estirpazioni;
- all'ARIF per le attività di competenza in base alla L.R. 19/2019, alla D.G.R. 343/2022 e al Decreto Legge 27/2019 convertito con L. 44/2019;
- al Sig. Prefetto di Bari affinché ai sensi dell'art. 33 del D.lgs 19/2021 su richiesta dell'Osservatorio/ARIF ove di necessità, disponga l'ausilio della forza pubblica nelle operazioni di estirpazione.

Il presente atto, redatto unicamente con mezzi informatici e firmato digitalmente:

- è composto da n 8 (otto) facciate e dagli allegati A, composto da 3 (tre) facciate, B, composto da 2 (due) facciate, C composto da 1 (una) facciata, sarà conservato e custodito, ai sensi delle Linee Guida del Segretario generale della Giunta Regionale e del Segretario Generale del Presidente, prot. n. AOO_022/652 del 31.3.2020, nei sistemi di archiviazione digitale dell'Amministrazione Regionale;
- sarà reso pubblico, ai sensi dell'art. 20 comma 3 del Decreto del Presidente della Giunta regionale n. 22/2021, mediante affissione per 10 giorni lavorativi a decorrere dalla data della sua adozione, all'Albo telematico della Regione Puglia;
- sarà disponibile nel sito ufficiale della Regione Puglia www.regione.puglia.it - Sezione Amministrazione Trasparente;
- sarà inviato telematicamente ed in formato digitale al Segretario Generale della Giunta Regionale e all'Assessore all'Agricoltura.

Avverso la presente determinazione, ai sensi dell'art. 3 comma 4° della L. 241/90 e s.m.i. si può proporre, nei termini di legge dalla notifica dell'atto, ricorso giurisdizionale amministrativo o, in alternativa, ricorso straordinario (ex D.P.R. 1199/1971).

Il Dirigente della Sezione

(Dott. Salvatore Infantino)

La sottoscritta attesta che il procedimento è stato espletato nel rispetto della vigente normativa regionale, nazionale e comunitaria e che il presente schema di provvedimento, predisposto ai fini dell'adozione dell'atto finale da parte del Dirigente di Sezione, è conforme alle risultanze istruttorie. La sottoscritta attesta che il presente documento è stato sottoposto a verifica per la tutela dei dati personali secondo la normativa vigente.

Il responsabile del procedimento

(dott.ssa Anna Percoco)

REGIONE PUGLIA

DIPARTIMENTO AGRICOLTURA SVILUPPO RURALE E AMBIENTALE
SEZIONE OSSERVATORIO FITOSANITARIO

ALLEGATO A/1 alla DDS n. 107 del 28/09/2022
(da A/1 a A/2)

Il presente allegato, firmato digitalmente, è composto
Dalle ortofoto A/1 e A/2
Il Dirigente di Sezione
(Dott. Salvatore Infantino)

SALVATORE
INFANTINO
28.09.2022 15:54:55
GMT+01:00

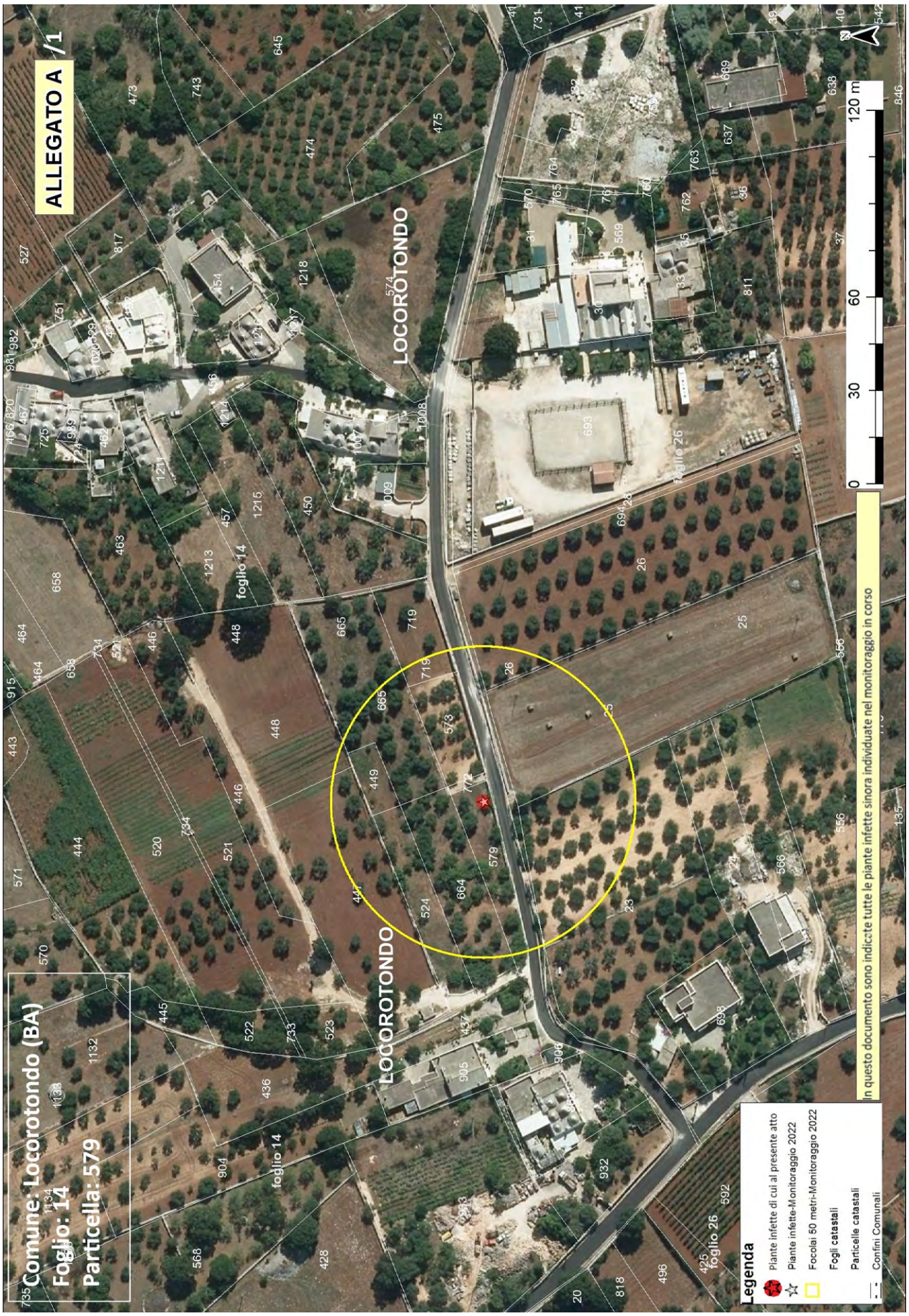
ALLEGATO A /1
Comune: Locorotondo (BA)
Foglio: 14
Particella: 579
LOCOROTONDO
foglio 14
foglio 26
0 30 60 120 m
In questo documento sono indicate tutte le piante infette sinora individuate nel monitoraggio in corso
Legenda
Piante infette di cui al presente atto
Piante infette-Monitoraggio 2022
Focolai 50 metri-Monitoraggio 2022
Fogli catastali
Particelle catastali
Confini Comunali

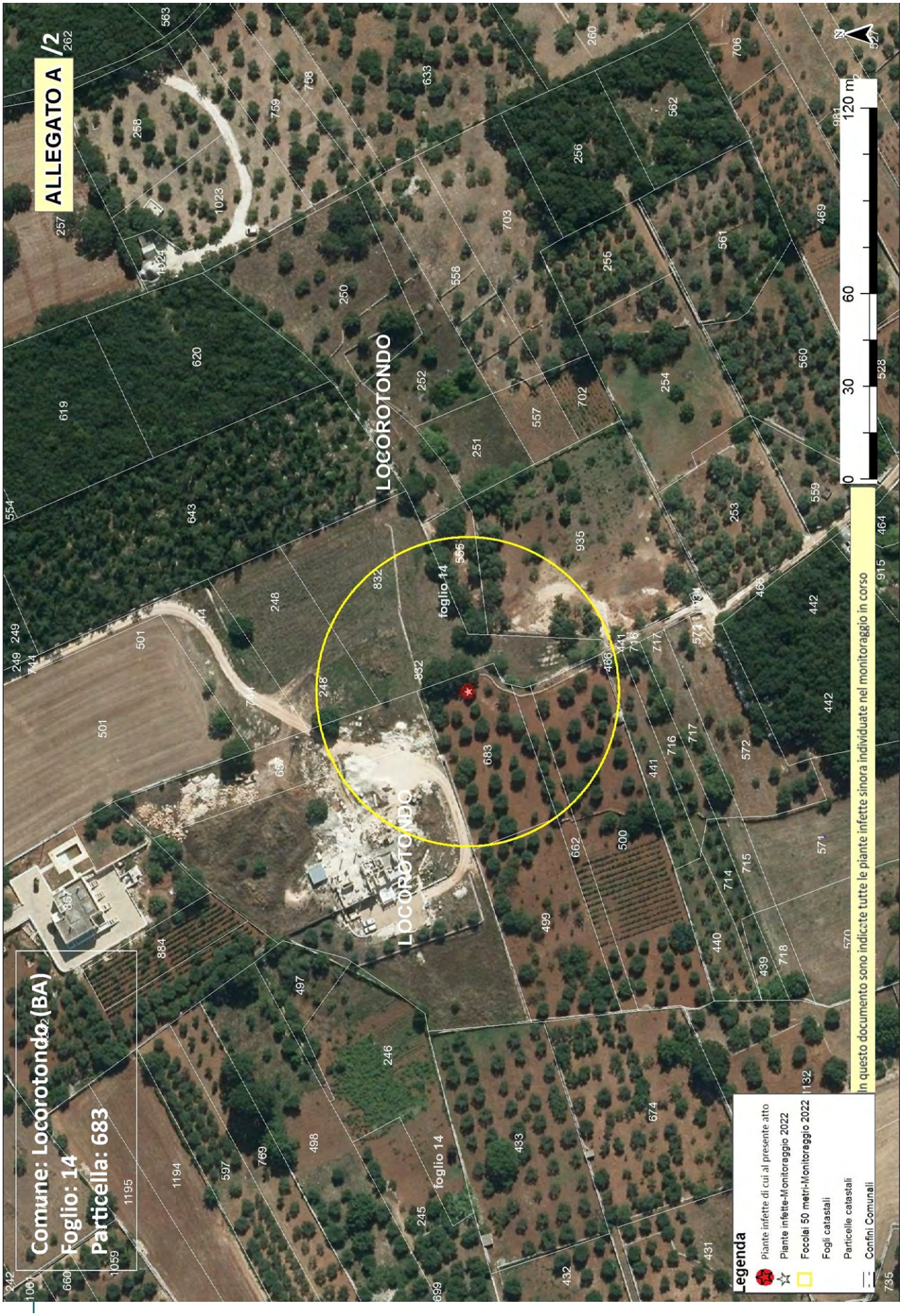
ALLEGATO A /2
Comune: Locorotondo (BA)
Foglio: 14
Particella: 683
LOCOROTONDO
foglio 14
0
30
60
120 m
Legenda
Piante infette di cui al presente atto
Piante infette-Monitoraggio 2022
Focolai 50 metri-Monitoraggio 2022
Fogli catastali
Particelle catastali
Confini Comunali
In questo documento sono indicate tutte le piante infette sinora individuate nel monitoraggio in corso

Allegato B

Il presente allegato, firmato digitalmente, è costituito da n. 2 pagine
Il Dirigente della Sezione
Dott. Salvatore Infantino

ARIF
VIA DELLE MAGNOLIE, 6 -70026 MODUGNO
protocollo@pec.arifpuglia.it

REGIONE PUGLIA
SEZIONE OSSERVATORIO FITOSANITARIO
c.cavallo@regione.puglia.it
ar.cuoccio@regione.puglia.it

OGGETTO: Anno 2022 – DDS N. 107 DEL 28/09/2022 COMUNICAZIONE ESTIRPAZIONE PIANTE.

Con la presente il/la sottoscritto/a ……., nato/a a …… il ……..Codice Fiscale…….. in qualità di …… (specificare se diverso dall'intestatario indicato nella DDS di cui all'oggetto, in tal caso allegare relativa documentazione probatoria), dichiara **di procedere all'estirpazione** delle piante di cui alla DDS in oggetto:

☐ **tramite ARIF**

☐ **a proprie cure e spese (abbattimento volontario**)

In caso di **abbattimento volontario**, rispetta ed accetta quanto prescritto nell'atto in oggetto e pertanto si comunica:

- Per l'abbattimento si propone all'Ispettore Fitosanitario la data del _____;
- Il trattamento fitosanitario sarà effettuato in data _____ con:
  - □ Deltametrina
  - □ Fosmet
  - □ Acetamiprid
  - □ Spinetoram
  - □ Flupyradifurone
  - □ ASSET FIVE
  - □ PRE-VAM PLUS

  (*indicare il prodotto apponendo una X*)
- Per l'abbattimento si propone all'Ispettore Fitosanitario la data del _____
- Per le comunicazioni sulle operazioni di estirpazione l'Ispettore Fitosanitario potrà contattare il seguente numero telefonico _____(*necessario per definire gli accordi operativi di campo*).
- la presente espressione di volontà è irrevocabile, consapevole che si deve procedere con immediatezza all'estirpazione della/e pianta/e infette e che simile circostanza è perseguibile ai sensi degli artt. 650 e 500 del c.p.;
- Allega copia del documento di riconoscimento in corso di validità, debitamente firmata e datata in calce.

Il contributo per ogni albero abbattuto che potrà essere riconosciuto qualora ritenuto ammissibile, deve essere corrisposto a:

- nome e cognome_____
- nato/a il _____a_____
- Codice fiscale_____
- residente in _____a_____
- codice IBAN_____

(allegare fotocopia delle coordinate bancarie - IBAN)

Data _____ In Fede, _____
(*firma del titolare giuridico del terreno*)

Sezione Osservatorio Fitosanitario
Lung. Nazario Sauro 41- Bari- Tel. 080 5405147 - PEC: osservatoriofitosanitario.regione@pec.rupar.puglia.it
Sede operativa di Brindisi Via Torpisana, 120 - Tel: 0831 /544339 - Fax: 0831 / 544300
mail: c.cavallo@regione.puglia.it

Allegato B

Il presente allegato, firmato digitalmente, è costituito da n. 2 pagine
Il Dirigente della Sezione
Dott. Salvatore Infantino

DICHIARAZIONE SOSTITUTIVA DELL'ATTO DI NOTORIETA'
(art. 47 D.P.R. 28 dicembre 2000, n. 445)

Il/La sottoscritto/a_____nato/a a _____(_____)

Il_____ C.F._____, residente a _____(___),

in _____n._____, consapevole che le dichiarazioni mendaci, in applicazione dell'art. 76 del D.P.R. 445/2000, sono punite ai sensi del codice penale e delle leggi speciali in materia e che comunque comportano la decadenza dai benefici eventualmente conseguiti con il provvedimento emanato sulla base della dichiarazione non veritiera

DICHIARA

- Di non essere una "impresa in difficoltà" ai sensi del punto 14 del paragrafo 1 dell'art. 2 del Reg 702/2014;
- Di non essere destinatario di un ordine di recupero pendente a seguito di una decisione della Commissione europea che dichiara gli aiuti illegittimi e incompatibili con il mercato interno;
- Di essere _____(1), dei seguenti terreni contraddistinti in catasto terreni:
  - agro di_____foglio _____particelle_____
  - agro di _____ foglio _____particelle_____
  - agro di _____ foglio _____particelle_____

e che tutti i dati riportati in domanda sono veritieri.

Luogo data in fede

(1) Proprietario, comproprietario, nudo proprietario etc…
Nel caso in cui le piante estirpate appartengano a più comproprietari, preferibilmente, uno solo di essi richiede l'intero indennizzo allegando la delega degli altri comproprietari come da schema riportato nel mod. 4 della D.G.R. 940/2017, pubblicata sul sito istituzionale www.emergenzaxylella.it.

Sezione Osservatorio Fitosanitario
Lung. Nazario Sauro 41- Bari- Tel. 080 5405147 - PEC: osservatoriofitosanitario.regione@pec.rupar.puglia.it
Sede operativa di Brindisi Via Torpisana, 120 - Tel: 0831 /544339 - Fax: 0831 / 544300
mail: c.cavallo@regione.puglia.it

Allegato C

Il presente allegato, firmato digitalmente, è costituito da n.1 pagina
Il Dirigente della Sezione
Dott. Salvatore Infantino

SALVATORE
INFANTINO
28.09.2022 15:54:55
GMT+01:00

DDS n. 107 del 28/09/2022

AREA DELIMITATA SALENTO - PIANTE INFETTE MONITORAGGIO 2022										
ZONA	**AGRO**	**ID CAMPIONE**	**RAPPORTO PROVA**	**DATA RAPPORTO PROVA**	**SPECIE**	**LONGITUDINE**	**LATITUDINE**	**FOGLIO**	**PARTICELLA**	**PROPRIETARIO**
Zona Contenimento - Salento	LOCOROTONDO	1434221	25/2022POS UNIFG	21/09/2022	Olivo	17,32572724	40,77961987	14	579	PERTOSA STEFANO PERTOSA ANTONIO PERTOSA GIUSEPPE
Zona Contenimento - Salento	LOCOROTONDO	1436825	26/2022POS UNIFG	24/09/2022	Olivo	17,3259959	40,78250266	14	683	CALELLA GIOVANNI

DETERMINAZIONE DEL DIRIGENTE SEZIONE OSSERVATORIO FITOSANITARIO 29 settembre 2022, n. 108

Reg. (UE) 2020/1201 - D.Lgs 19 del 02/02/2021 - D.G.R. 343/2022. Prescrizione di estirpazione di piante infette da Xylella f. (art. 13 del Reg. (UE) 2020/1201) in agro di Martina Franca (TA) - Area delimitata SALENTO.

IL DIRIGENTE DELLA SEZIONE OSSERVATORIO FITOSANITARIO

VISTI

- La legge 7 agosto 1990, n. 241 'Nuove norme in materia di procedimento amministrativo e di diritto di accesso ai documenti amministrativi';
- Il D.lgs. 30 marzo 2001, n. 165 'Norme generali sull'ordinamento del lavoro alle dipendenze delle amministrazioni pubbliche';
- Il D.lgs. 7 marzo 2005, n. 82 'Codice dell'amministrazione digitale';
- il Decreto del Presidente della Giunta regionale n. 22 del 22/01/2021 recante l'adozione dell'atto di alta amministrazione MAIA 2.0;
- la DGR n. 712 del 03/05/2021 avente ad oggetto 'Conferimento incarico della Sezione 'Osservatorio Fitosanitario' del Dipartimento Agricoltura, Sviluppo Rurale ed Ambientale';
- la DDS n. 62 del 21/07/2022 con la quale il dirigente conferisce le responsabilità per le PO istituite presso la Sezione Osservatorio Fitosanitario con Determina dirigenziale 34 del 20/05/2022.

VISTI ALTRESI'

- Il Reg. (UE) 2016/2031 del Parlamento Europeo e del Consiglio del 26 ottobre 2016 relativo alle misure di protezione contro gli organismi nocivi per le piante, che modifica i regolamenti (UE) n. 228/2013, (UE) n. 652/2014 e (UE) n. 1143/2014 del Parlamento Europeo e del Consiglio e abroga le direttive 69/464/CEE, 74/647/CEE, 93/85/CEE, 98/57/CE, 2000/29/CE, 2006/91/CE e 2007/33/CE del Consiglio;
- Il Reg. (UE) 2017/625 del Parlamento europeo e del Consiglio, del 15 marzo 2017, relativo ai controlli ufficiali e alle altre attività ufficiali effettuati per garantire l'applicazione della legislazione sugli alimenti e sui mangimi, delle norme sulla salute e sul benessere degli animali, sulla sanità delle piante nonché sui prodotti fitosanitari;
- Il Reg. di esecuzione (UE) n. 2020/1201 della Commissione del 14/08/2020 relativo alle misure per prevenire l'introduzione e la diffusione nell'Unione della *Xylella fastidiosa;*
- Il Reg. di esecuzione (UE) 2021/1688 della Commissione del 20 settembre 2021 che modifica il regolamento di esecuzione (UE) 2020/1201 per quanto riguarda gli elenchi delle piante ospiti e delle piante specificate e i metodi di prova per l'identificazione della Xylella fastidiosa;
- Il Reg. (UE) 2019/1702 che integra il regolamento (UE) 2016/2031 del Parlamento europeo e del Consiglio stabilendo l'elenco degli organismi nocivi prioritari, tra i quali la *Xylella fastidiosa*;
- Il D.lgs. 19 del 02/02/2021 "Norme per la protezione delle piante dagli organismi nocivi in attuazione dell'articolo 11 della legge 4 ottobre 2019, n. 117, per l'adeguamento della normativa nazionale alle disposizioni del regolamento (UE) 2016/2031 e del regolamento (UE) 2017/625";
- La legge n. 44 del 21/05/2019, conversione in legge, con modificazioni, del Decreto Legge n.27 del 29/03/2019;
- la legge n. 14 del 2007 "Tutela e valorizzazione del paesaggio degli ulivi monumentali;
- la legge Regionale n° 4 del 29/03/2017 "*Gestione della batteriosi da Xylella fastidiosa nel territorio della Regione Puglia*" (BURP n° 39 del 30/03/2017) e s.m.i.;

- La legge regionale 30 aprile 2019, n. 19 che assegna all'Agenzia Regionale per le attività Irrigue e Forestali (ARIF) funzioni di supporto all'Osservatorio fitosanitario regionale, in particolare nella lotta alla Xylella;
- Il Decreto del 24 gennaio 2022 del MIPAAF che approva il piano di emergenza nazionale per contrastare la diffusione di *Xylella fastidiosa* in Italia;
- La D.G.R. n. 343 del 14/03/2022 con cui la Giunta regionale della Regione Puglia ha approvato il piano d'azione per contrastare la diffusione di *Xylella fastidiosa* in Puglia.

PREMESSO CHE

- *Xylella fastidiosa* (Wells et al.) è un organismo nocivo da quarantena rilevante per l'Unione Europea inserita nell'elenco degli organismi nocivi prioritari di cui all'articolo 6, paragrafo 2, del Reg. (UE) 2016/2031;
- Il Reg. di esecuzione (UE) 2020/1201 della Commissione del 14 agosto 2020 relativo alle misure per prevenire l'introduzione e la diffusione nell'Unione della *Xylella fastidiosa* prevede che l'Autorità competente definisca le aree delimitate nelle quali applicare misure di eradicazione delle piante ed aree delimitate nelle quali applicare, se del caso, misure di contenimento;
- L'Osservatorio fitosanitario della Regione Puglia è l'Autorità fitosanitaria competente ai sensi dell'art. 6 del Decreto legislativo 2 febbraio 2021, n. 19 in materia di controlli ufficiali e delle altre attività ufficiali definite dal Regolamento (UE) 2017/625 del Parlamento Europeo e del Consiglio del 15 marzo 2017;
- L'Osservatorio fitosanitario ha approvato l'Aggiornamento delle procedure di monitoraggio e campionamento di specie vegetali ai fini dell'identificazione di *Xylella fastidiosa* nella Regione Puglia" (giusta determina dirigenziale n° 31 del 13/05/2022);
- L'Osservatorio fitosanitario, ai sensi dell'art. 63, comma 2, lett. b) del d.lgs. n. 50 del 2016, ha affidato il "Servizio di analisi di laboratorio ufficiali per rilevare la presenza di *Xylella fastidiosa* sul territorio della Regione Puglia "ai seguenti laboratori ufficiali designati dal MIPAAF:
    - CIHEAM - Istituto Agronomico Mediterraneo -Valenzano (BA)- di seguito IAMB;
    - Centro di Ricerca, Sperimentazione e Formazione in Agricoltura "Basile Caramia" Locorotondo (BA)- di seguito CRSFA;
    - Dipartimento di scienze e tecnologie biologiche - Univ. Salento - di seguito UNILE;
    - Dipartimento di Scienze Agrarie, Alimenti Risorse Naturali e Ingegneria - Univ. Foggia - di seguito UNIFG;
    - Dipartimento di scienze del suolo, della pianta e degli alimenti - Univ. Bari- di seguito UNIBA-DISSPA.

PRESO ATTO CHE

- I laboratori designati CRFSA, IAMB e UNIBA-DISSPA, hanno comunicato i risultati delle analisi molecolari per *Xylella fastidiosa* eseguite sui campioni vegetali prelevati da ARIF, con i seguenti rapporti di prova, pubblicati sul sito istituzionale www.emergenzaxylella.it:
    - rapporto di prova n. 1692/Ldf/2022 del CRSFA del 20/09/2022, relativo a n° 7 (sette) piante infette di olivo site in agro di Martina Franca;
    - rapporto di prova n. 37/2022 dello IAMB del 23/09/2022, relativo a n° 6 (sei) piante infette di olivo site in agro di Martina Franca;
    - rapporto di prova n. XF32/2022 di UNIBA-DISSPA del 28/09/2022, relativo a n° 1 (una) pianta infetta di olivo sita in agro di Martina Franca;
- Innova Puglia spa, sulla base delle coordinate geografiche rilevate da ARIF, ha fornito all'Osservatorio

fitosanitario le informazioni catastali dei terreni sui quali insistono le piante infette di che trattasi, rappresentati nell'allegato A del presente provvedimento, ed i relativi proprietari riportati nell'allegato C, che formano parte integrante e sostanziale del presente provvedimento;

- Le piante infette ricadono nell'area delimitata "Salento" di cui all'Allegato III del Reg. 2020/1201 in cui si attuano misure di contenimento (articoli da 12 a 17 del Reg. 2020/1201) larga 5 km dal confine tra la zona infetta e la zona cuscinetto.

RICHIAMATI

- Il comma 3 dell'art. 1 del D.lgs. 19 del 02/02/2021 il quale dispone che la protezione delle piante rientra nella materia della profilassi internazionale di cui all'articolo 117, comma secondo, lettera q) della Costituzione della Repubblica italiana;
- Il comma 3 dell'art. 6 del D.lgs. 19/2021 il quale dispone che i Servizi fitosanitari regionali applicano nel territorio di competenza, tra l'altro, le misure ufficiali ritenute necessarie, ivi compresa la distruzione di vegetali e prodotti vegetali ritenuti contaminati o sospetti tali, nonché degli altri oggetti che possano essere veicolo di diffusione di organismi nocivi ai vegetali;
- Il comma 1 dell'art. 33.del D.lgs. 19/2021 il quale dispone che le misure fitosanitarie ufficiali di protezione delle piante, ivi compresa la distruzione delle piante contaminate, anche monumentali, disposte da provvedimenti o ordinanze fitosanitarie che le regolamentano, sono attuate in deroga a ogni disposizione vigente, comprese quelle di natura vincolistica, nei limiti e secondo i criteri indicati nei medesimi provvedimenti o ordinanze fitosanitarie;
- Il comma 2 dell'art. 33 del D.lgs. 19/2021 il quale dispone che, effettuate le forme di pubblicità previste dalla normativa vigente, gli ispettori o gli agenti fitosanitari e il personale di supporto muniti di autorizzazione del Servizio fitosanitario competente per territorio, nell'esercizio delle loro attribuzioni, accedono ai fondi nei quali sono presenti piante infettate dagli organismi nocivi, al fine di attuare le misure fitosanitarie. A tale scopo, qualora i proprietari si oppongano all'intervento, i Servizi fitosanitari competenti per territorio possono chiedere al Prefetto l'ausilio della forza pubblica;
- L'art. 21 bis della legge 7 agosto 1990, n. 241 secondo cui il provvedimento limitativo della sfera giuridica dei privati acquista efficacia nei confronti di ciascun destinatario con la comunicazione allo stesso effettuata anche nelle forme stabilite per la notifica agli irreperibili nei casi previsti dal codice di procedura civile. Qualora per il numero dei destinatari la comunicazione personale non sia possibile o risulti particolarmente gravosa, l'amministrazione provvede mediante forme di pubblicità idonee di volta in volta stabilite dall'amministrazione medesima;
- Il comma 2 dell'art. 33 del D.lgs. 19/2021 il quale dispone che qualora ricorrano i presupposti di cui all'articolo 21 -bis della legge 7 agosto 1990, n. 241, la comunicazione dei provvedimenti o delle ordinanze fitosanitarie che dispongono le misure fitosanitarie, è effettuata secondo le modalità e i termini stabiliti dal Servizio fitosanitario centrale ovvero dal Servizio fitosanitario regionale competente per territorio;
- La DGR 343/2022 la quale prevede che i provvedimenti siano notificati al proprietario attraverso la pubblicazione, per 7 giorni, nell'albo pretorio del Comune di competenza.

DATO ATTO CHE

Con la sentenza del 05/09/2019 la Corte di Giustizia ha statuito che l'Autorità competente deve procedere con immediatezza all'attuazione delle misure fitosanitarie nell'ambito della gestione dell'emergenza fitosanitaria.

ATTESO CHE

La mancata estirpazione può essere motivo di diffusione di malattia delle piante, pericolosa per l'economia rurale, perseguita dall'art. 500 e 650 del codice di procedura penale.

RITENUTO DI

- Dovere applicare con immediatezza, ai sensi del comma 1 dell'art. 13 del Reg. (UE) 2020/1201, le misure di estirpazione delle piante infette di cui al presente provvedimento, in quanto non sostituibili con altra misura fitosanitaria meno drastica, che assumono iniziativa di profilassi internazionale, al fine di contenere la diffusione della malattia sul territorio;
- dovere adempiere agli obblighi di pubblicità del presente provvedimento mediante affissione per 7 giorni nell'albo pretorio del Comune in cui ricadono le piante da estirpare tenuto conto dell'irreperibilità di alcuni destinatari e della gravosità per l'amministrazione di notificare i provvedimenti ai singoli beneficiari;
- dichiarare il presente provvedimento immediatamente esecutivo per contrastare la diffusione ulteriore della malattia.

VERIFICA AI SENSI DEI D. Lgs 196/03 e del Reg. (UE) n. 679/2016

Garanzie alla riservatezza

La pubblicazione dell'atto all'albo, salve le garanzie previste dalla legge 241/90 in tema di accesso ai documenti amministrativi, avviene nel rispetto della tutela alla riservatezza dei cittadini, secondo quanto disposto dal Regolamento (UE) 2016/679 relativo alla protezione delle persone fisiche con riguardo al trattamento dei dati personali, nonché alla libera circolazione di tali dati, dal D. lgs. 196/03 in materia di protezione di dati personali nonché dal vigente regolamento regionale n. 5/2006 per il trattamento dei dati sensibili e giudiziari.

Ai fini della pubblicità legale, l'atto destinato alla pubblicazione è redatto in modo da evitare la diffusione di dati personali identificativi non necessari ovvero il riferimento a dati sensibili.

ADEMPIMENTI CONTABILI AI SENSI DEL D.Lgs. n. 118/2011 e ss.mm.ii.

Il presente provvedimento non comporta alcun mutamento qualitativo o quantitativo di entrata o di spesa né a carico del bilancio regionale né a carico degli enti per i cui debiti i creditori potrebbero rivalersi sulla Regione ed è escluso ogni ulteriore onere aggiuntivo rispetto a quelli già autorizzati a valere sullo stanziamento previsto dal bilancio regionale.

DETERMINA DI

confermare tutte le premesse esposte in narrativa che qui si intendono riportate per farne parte integrante;

1. prescrivere, ai sensi del comma 1, art. 13 del Reg. UE 2020/1201, ai proprietari/conduttori di cui all'allegato C, parte integrante e sostanziale del presente provvedimento, l'estirpazione di n°14 piante risultate infette da *Xylella fastidiosa,* site in agro di Martina Franca;

2. dare atto che le piante infette sono evidenziate nelle ortofoto di cui all'allegato A parte integrante e sostanziale del presente provvedimento;

3. stabilire che la tempistica da rispettare per l'estirpazione delle piante infette è la seguente:

   a) il presente provvedimento è notificato ai proprietari/conduttori attraverso la pubblicazione all'albo pretorio per 7 gg consecutivi e alla loro PEC qualora presente;

   b) Il provvedimento è notificato con PEC ad ARIF per gli adempimenti conseguenti ed è pubblicato su:
      - Bollettino Ufficiale della Regione Puglia
      - Portale www.emergenzaxylella.it
      - Sezione "Amministrazione trasparente", sotto sezione "Provvedimenti dirigenti amministrativi" del sito www.regione.puglia.it

   c) il proprietario comunica, durante il tempo di pubblicazione dell'atto e comunque entro massimo 3 giorni dal termine del periodo di pubblicazione, all'Osservatorio (c.cavallo@regione.puglia.it – ar.cuoccio@regione.puglia.it) e all'ARIF (protocollo@pec.arifpuglia.it) se intende estirpare

volontariamente le piante oppure se intende avvalersi di ARIF, utilizzando il modello di cui all'allegato B, parte integrante e sostanziale del presente provvedimento, scaricabile anche dal sito www.emergenzaxylella.it;

d) nei casi di estirpazione su base volontaria il proprietario deve procedere all'estirpazione entro massimo 10 giorni dalla sua comunicazione e deve concordare con il Responsabile della P.O. Attività fitosanitarie Prov. BR (c.cavallo@regione.puglia.it), la tempistica di esecuzione;
e) nei casi di estirpazioni eseguite da ARIF, quest'ultima deve procedere entro massimo 10 giorni successivi alla comunicazione del proprietario;
f) se il proprietario, decorsi 3 giorni dal termine del periodo di pubblicazione, non invia alcuna comunicazione, ARIF procede alla rimozione delle piante entro massimo 10 giorni successivi;
g) nei casi di rifiuto da parte del proprietario di dare esecuzione alle misure fitosanitarie di cui al presente provvedimento, l'ARIF provvede alla rimozione forzosa delle piante, informando il Prefetto e le Forze dell'Ordine e addebitando gli oneri di estirpazione al proprietario. L'Osservatorio provvede alla contestazione della violazione amministrativa per mancata esecuzione delle prescrizioni fitosanitarie ai sensi del D.lgs 19/2021;

h) le operazioni di estirpazione volontaria da parte del proprietario sono controllate da Ispettori/agenti dell'Osservatorio. Le operazioni di estirpazione eseguite da ARIF sono controllate da 2 assistenti fitosanitari ARIF.

4. stabilire che i proprietari/conduttori o ARIF, devono procedere all'estirpazione delle piante infette , con la seguente modalità:

   - effettuare nell'area interessata, prima dell'estirpazione, il trattamento fitosanitario contro i vettori dell'organismo specificato ai sensi del comma 1 dell'art. 14 del Reg. Ue 2020/1201, utilizzando prodotti autorizzati su olivo contro il *Philaenus spumarius*;
   - estirpare le piante infette con mezzi meccanici;
   - distruggere in loco tutta la parte frondosa dell' albero, separata dal tronco, mediante trinciatura o bruciatura se consentito dalla legge e dai relativi regolamenti comunali;
   - lasciare nella disponibilità del proprietario/conduttore la parte legnosa delle piante estirpate, opportunamente depezzate;
   - comunicare alla Soprintendenza eventuali ritrovamenti fortuiti di interesse archeologico;

5. stabilire che le operazioni di estirpazione e distruzione devono essere presidiate da un Ispettore fitosanitario/Agente/Assistente fitosanitario che deve:

   - essere di ausilio per determinare le piante oggetto del presente provvedimento;
   - verificare la correttezza delle operazioni di estirpazione e distruzione delle piante;
   - provvedere alla redazione di apposito verbale che è atto propedeutico e indispensabile per il riconoscimento del contributo;

6. stabilire che a seguito di accertato impedimento all'estirpazione volontaria o tramite ARIF, a causa di intervento di terze persone (documentato e verbalizzato ai sensi degli art. 46, 47 del DPR 445/2000 e dell'art. 76 per dichiarazioni mendaci), l'Ispettore fitosanitario o ARIF, richiede al Prefetto, ai sensi dell'art. 33 c. 2 del D. Lgs. n. 19 del 02/02/2021, l'ausilio della forza pubblica nelle operazioni di estirpazione delle piante infette;

7. stabilire che qualora il proprietario/conduttore non proceda al concreto avvio delle attività di estirpazione delle piante infette entro massimo 10 giorni dall'avvenuta notifica, la Sezione Osservatorio fitosanitario disporrà l'abbattimento coatto delle piante infette, per il tramite dell'ARIF, denunciando la circostanza alla Procura della Repubblica competente ai sensi degli artt. 500 e 650 c.p., all'applicazione della sanzione

amministrativa di cui al comma 13 dell'art. 55 del D. Lgs. 19/2021, a non riconoscere alcun contributo a qualunque titolo per l'abbattimento delle piante infette.

8. stabilire che in caso di estirpazione delle piante infette, per le motivazioni espresse in narrativa, potrà essere riconosciuto per ogni albero estirpato, il contributo previsto dal regime di aiuto di cui alla DGR n° 2164 del 22/12/2021. Il proprietario può comunicare all'ARIF e, per conoscenza, alla Sezione Osservatorio fitosanitario, il codice fiscale ed i riferimenti bancari ove effettuare (qualora ammissibile) il relativo bonifico (come da allegato B parte integrante del presente atto, scaricabile anche dal sito www.emergenzaxylella.it), a mezzo pec: protocollo@pec.arifpuglia.it.

9. dichiarare il presente provvedimento immediatamente esecutivo in quanto le misure di estirpazione delle piante infette di cui al presente provvedimento devono essere applicate con immediatezza ai sensi del comma 1 dell'art. 13 del Reg. (UE) 2020/1201

10. trasmettere il presente atto con unica PEC:

- al Comune di Martina Franca affinché provveda con urgenza dalla data di invio del presente atto all'affissione all'Albo Pretorio della presente determinazione per la durata di 7 (sette) giorni naturali e consecutivi. Tale affissione, ai sensi dell'art. 21 bis L. 241/1990 e s.m.i., decorso il settimo giorno dalla data di pubblicazione assume valore di notifica ai proprietari/conduttori interessati alle estirpazioni;
- all'ARIF per le attività di competenza in base alla L.R. 19/2019, alla D.G.R. 343/2022 e al Decreto Legge 27/2019 convertito con L. 44/2019;
- al Sig. Prefetto di Taranto affinché ai sensi dell'art. 33 del D.lgs 19/2021 su richiesta dell'Osservatorio/ ARIF ove di necessità, disponga l'ausilio della forza pubblica nelle operazioni di estirpazione.

Il presente atto, redatto unicamente con mezzi informatici e firmato digitalmente:

- è composto da n 8 (otto) facciate e dagli allegati A, composto da 3 (tre) facciate, B, composto da 2 (due) facciate, C composto da 2 (due) facciate, sarà conservato e custodito, ai sensi delle Linee Guida del Segretario generale della Giunta Regionale e del Segretario Generale del Presidente, prot. n. AOO_022/652 del 31.3.2020, nei sistemi di archiviazione digitale dell'Amministrazione Regionale;
- sarà reso pubblico, ai sensi dell'art. 20 comma 3 del Decreto del Presidente della Giunta regionale n. 22/2021, mediante affissione per 10 giorni lavorativi a decorrere dalla data della sua adozione, all'Albo telematico della Regione Puglia;
- sarà disponibile nel sito ufficiale della Regione Puglia www.regione.puglia.it - Sezione Amministrazione Trasparente;
- sarà inviato telematicamente ed in formato digitale al Segretario Generale della Giunta Regionale e all'Assessore all'Agricoltura.

Avverso la presente determinazione, ai sensi dell'art. 3 comma 4° della L. 241/90 e s.m.i. si può proporre, nei termini di legge dalla notifica dell'atto, ricorso giurisdizionale amministrativo o, in alternativa, ricorso straordinario (ex D.P.R. 1199/1971).

Il Dirigente della Sezione

(Dott. Salvatore Infantino)

La sottoscritta attesta che il procedimento è stato espletato nel rispetto della vigente normativa regionale, nazionale e comunitaria e che il presente schema di provvedimento, predisposto ai fini dell'adozione dell'atto

finale da parte del Dirigente di Sezione, è conforme alle risultanze istruttorie. La sottoscritta attesta che il presente documento è stato sottoposto a verifica per la tutela dei dati personali secondo la normativa vigente.

Il responsabile del procedimento

(dott.ssa Anna Percoco)

REGIONE PUGLIA

DIPARTIMENTO AGRICOLTURA SVILUPPO RURALE E AMBIENTALE
SEZIONE OSSERVATORIO FITOSANITARIO

ALLEGATO A alla DDS n. 108 del 29/09/2022
Da A/1 ad A/2

Il presente allegato, firmato digitalmente, è composto
Dalle ortofoto A1 e A2
Il Dirigente di Sezione
(Dott. Salvatore Infantino)

SALVATORE
INFANTINO
29.09.2022 13:22:38
GMT+00:00

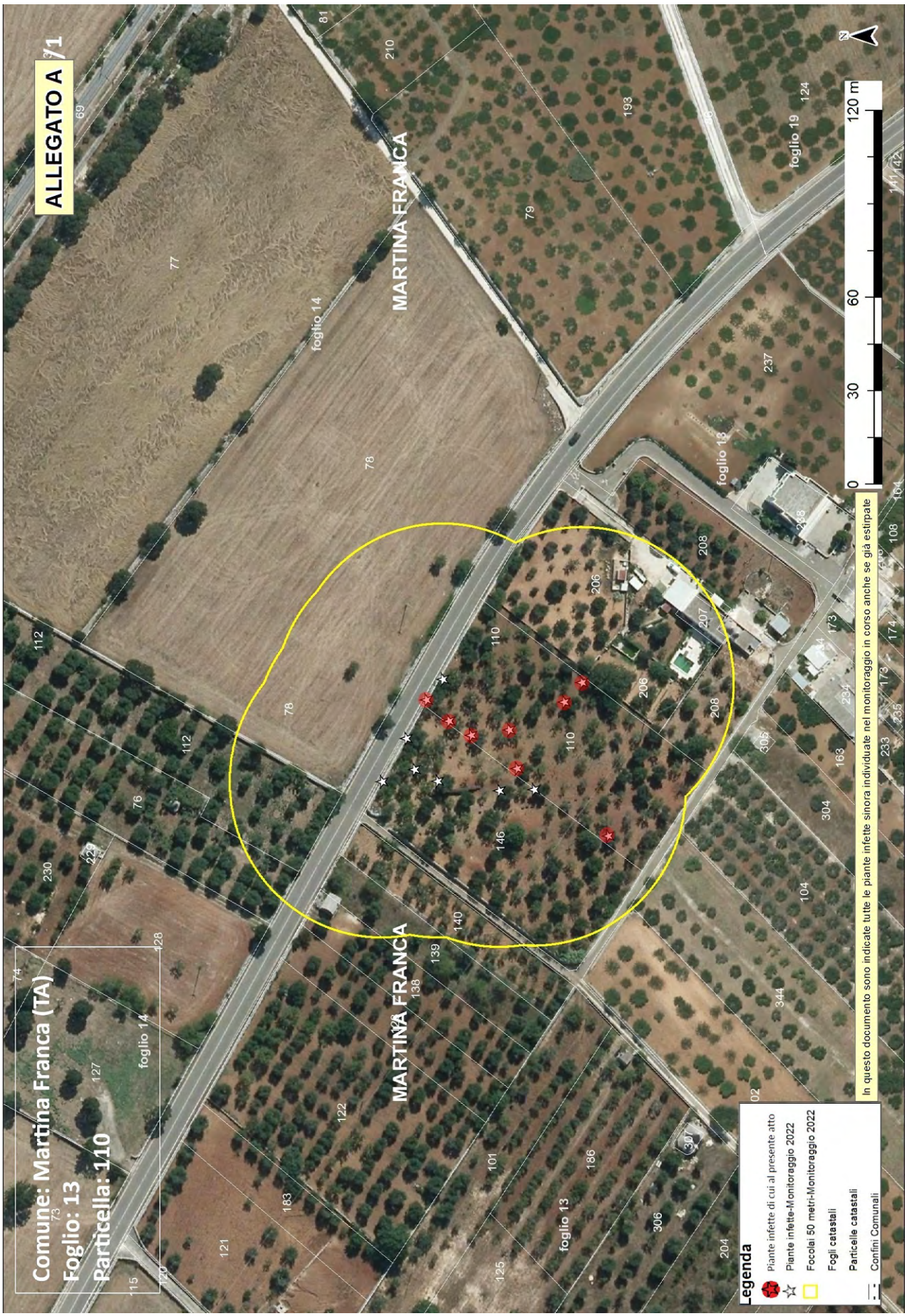
ALLEGATO A /1
Comune: Martina Franca (TA)
Foglio: 13
Particella: 110
MARTINA FRANCA
foglio 14
foglio 13
foglio 18
foglio 19
0 30 60 120 m
N
Legenda
Piante infette di cui al presente atto
Piante infette-Monitoraggio 2022
Focolai 50 metri-Monitoraggio 2022
Fogli catastali
Particelle catastali
Confini Comunali
In questo documento sono indicate tutte le piante infette sinora individuate nel monitoraggio in corso anche se già estirpate

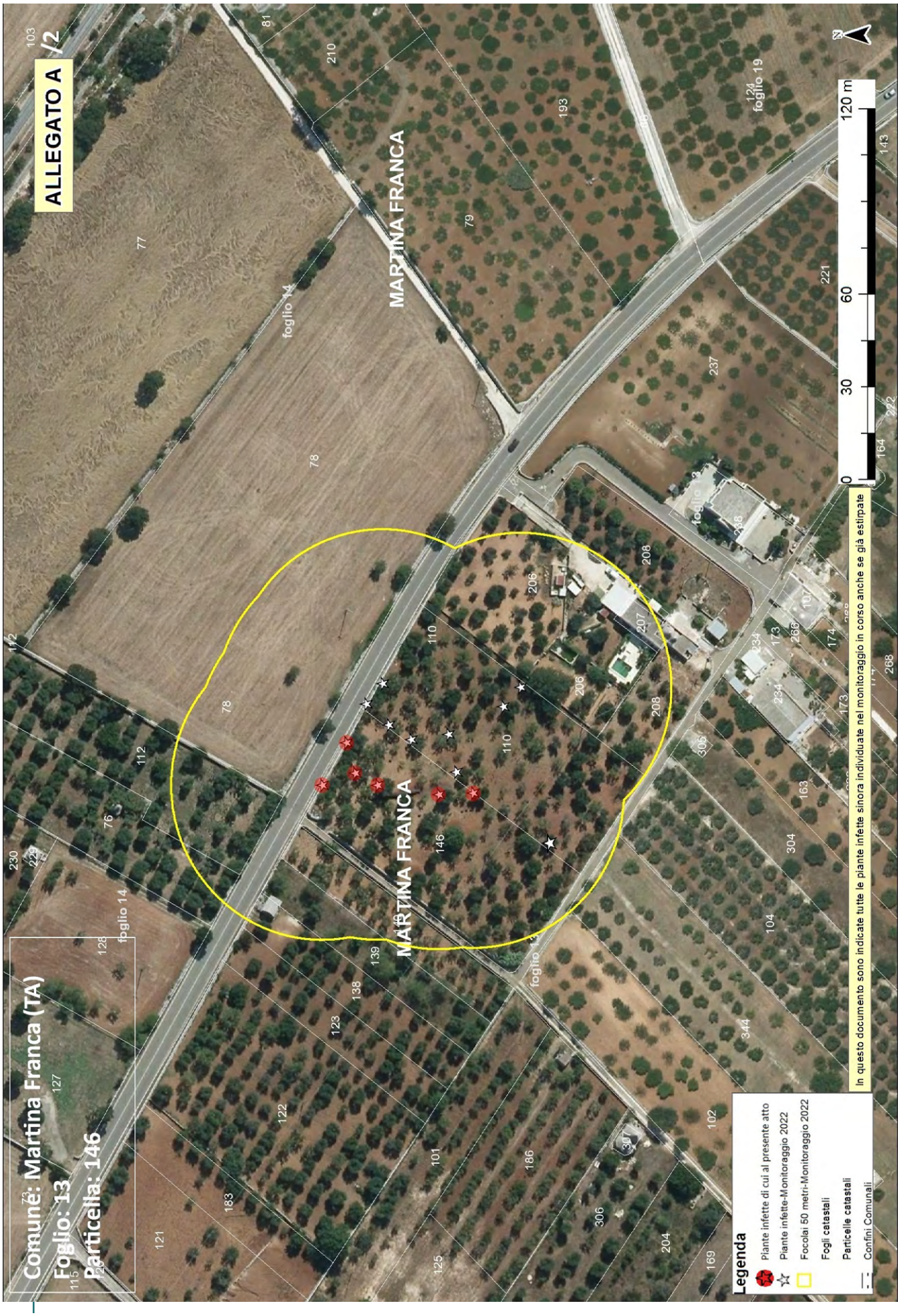
ALLEGATO A /2
Comune: Martina Franca (TA)
Foglio: 13
Particella: 146
MARTINA FRANCA
MARTINA FRANCA
foglio 14
foglio 19
0
30
60
120 m
In questo documento sono indicate tutte le piante infette sinora individuate nel monitoraggio in corso anche se già estirpate
Legenda
Piante infette di cui al presente atto
Piante infette-Monitoraggio 2022
Focolai 50 metri-Monitoraggio 2022
Fogli catastali
Particelle catastali
Confini Comunali

Allegato B

Il presente allegato, firmato digitalmente, è costituito da n. 2 pagine
Il Dirigente della Sezione
Dott. Salvatore Infantino

ARIF
VIA DELLE MAGNOLIE, 6 -70026 MODUGNO
protocollo@pec.arifpuglia.it

REGIONE PUGLIA
SEZIONE OSSERVATORIO FITOSANITARIO
c.cavallo@regione.puglia.it
ar.cuoccio@regione.puglia.it

OGGETTO: Anno 2022 – DDS N. 108 DEL 29/09/2022 COMUNICAZIONE ESTIRPAZIONE PIANTE.

Con la presente il/la sottoscritto/a ……., nato/a a …… il ……..Codice Fiscale…… in qualità di …… (specificare se diverso dall'intestatario indicato nella DDS di cui all'oggetto, in tal caso allegare relativa documentazione probatoria), dichiara **di procedere all'estirpazione** delle piante di cui alla DDS in oggetto:

☐ **tramite ARIF**

☐ **a proprie cure e spese (abbattimento volontario**)

In caso di **abbattimento volontario**, rispetta ed accetta quanto prescritto nell'atto in oggetto e pertanto si comunica:

- Per l'abbattimento si propone all'Ispettore Fitosanitario la data del _____;
- Il trattamento fitosanitario sarà effettuato in data _____ con:
  - □ Deltametrina
  - □ Fosmet
  - □ Acetamiprid
  - □ Spinetoram
  - □ Flupyradifurone
  - □ ASSET FIVE
  - □ PRE VAM PLUS

  (*indicare il prodotto apponendo una X*)
- Per l'abbattimento si propone all'Ispettore Fitosanitario la data del _____
- Per le comunicazioni sulle operazioni di estirpazione l'Ispettore Fitosanitario potrà contattare il seguente numero telefonico _____(*necessario per definire gli accordi operativi di campo*).
- la presente espressione di volontà è irrevocabile, consapevole che si deve procedere con immediatezza all'estirpazione della/e pianta/e infette e che simile circostanza è perseguibile ai sensi degli artt. 650 e 500 del c.p.;
- Allega copia del documento di riconoscimento in corso di validità, debitamente firmata e datata in calce.

Il contributo per ogni albero abbattuto che potrà essere riconosciuto qualora ritenuto ammissibile, deve essere corrisposto a:

- nome e cognome_____
- nato/a il _____a_____
- Codice fiscale_____
- residente in _____a_____
- codice IBAN_____

(allegare fotocopia delle coordinate bancarie - IBAN)

Data _____ In Fede, _____
(*firma del titolare giuridico del terreno*)

Sezione Osservatorio Fitosanitario
Lung. Nazario Sauro 41- Bari- Tel. 080 5405147 - PEC: osservatoriofitosanitario.regione@pec.rupar.puglia.it
Sede operativa di Brindisi Via Torpisana, 120 - Tel: 0831 /544339 - Fax: 0831 / 544300
mail: c.cavallo@regione.puglia.it

Allegato B

Il presente allegato, firmato digitalmente, è costituito da n. 2 pagine
Il Dirigente della Sezione
Dott. Salvatore Infantino

DICHIARAZIONE SOSTITUTIVA DELL'ATTO DI NOTORIETA'
(art. 47 D.P.R. 28 dicembre 2000, n. 445)

Il/La sottoscritto/a_____nato/a a _____(_____)

Il_____ C.F._____, residente a _____(___),

in _____n._____, consapevole che le dichiarazioni mendaci, in applicazione dell'art. 76 del D.P.R. 445/2000, sono punite ai sensi del codice penale e delle leggi speciali in materia e che comunque comportano la decadenza dai benefici eventualmente conseguiti con il provvedimento emanato sulla base della dichiarazione non veritiera

DICHIARA

- Di non essere una "impresa in difficoltà" ai sensi del punto 14 del paragrafo 1 dell'art. 2 del Reg 702/2014;
- Di non essere destinatario di un ordine di recupero pendente a seguito di una decisione della Commissione europea che dichiara gli aiuti illegittimi e incompatibili con il mercato interno;
- Di essere _____(1), dei seguenti terreni contraddistinti in catasto terreni:
  - agro di_____foglio _____particelle_____
  - agro di _____ foglio _____particelle_____
  - agro di _____ foglio _____particelle_____

e che tutti i dati riportati in domanda sono veritieri.

Luogo data in fede

(1) Proprietario, comproprietario, nudo proprietario etc…
Nel caso in cui le piante estirpate appartengano a più comproprietari, preferibilmente, uno solo di essi richiede l'intero indennizzo allegando la delega degli altri comproprietari come da schema riportato nel mod. 4 della D.G.R. 940/2017, pubblicata sul sito istituzionale www.emergenzaxylella.it.

Sezione Osservatorio Fitosanitario
Lung. Nazario Sauro 41- Bari- Tel. 080 5405147 - PEC: osservatoriofitosanitario.regione@pec.rupar.puglia.it
Sede operativa di Brindisi Via Torpisana, 120 - Tel: 0831 /544339 - Fax: 0831 / 544300
mail: c.cavallo@regione.puglia.it

Allegato C

Il presente allegato, firmato digitalmente, è costituito da n. 2 pagine
Il Dirigente della Sezione
Dott. Salvatore Infantino

SALVATORE INFANTINO
29.09.2022 13:22:38
GMT+00:00

DDS N. 108 del 29/09/2022

ZONA CONTENIMENTO SALENTO - PIANTE INFETTE MONITORAGGIO 2022										
ZONA	**AGRO**	**ID CAMPIONE**	**RAPPORTO PROVA**	**DATA RAPPORTO PROVA**	**FOGLIO**	**PARTICELLA**	**PROPRIETARIO**	**SPECIE**	**LONGITUDINE**	**LATITUDINE**
Zona Contenimento - Salento	MARTINA FRANCA	1432338	1692/Ldf/2022	20/09/2022	13	110	-SUMERANO GIOVANNI - SUMERANO MARTINO - SUMERANO RAFFAELE	Olivo	17,27147005	40,77176124
Zona Contenimento - Salento	MARTINA FRANCA	1434718	37/2022 IAMB	23/09/2022				Olivo	17,27122262	40,77190652
Zona Contenimento - Salento	MARTINA FRANCA	1431965	1692/Ldf/2022	20/09/2022				Olivo	17,27149306	40,77217007
Zona Contenimento - Salento	MARTINA FRANCA	1432007	1692/Ldf/2022	20/09/2022				Olivo	17,27140969	40,77210473
Zona Contenimento - Salento	MARTINA FRANCA	1432309	1692/Ldf/2022	20/09/2022				Olivo	17,27154231	40,77170738
Zona Contenimento - Salento	MARTINA FRANCA	1434537	37/2022 IAMB	23/09/2022				Olivo	17,27136924	40,7719263
Zona Contenimento - Salento	MARTINA FRANCA	1434257	37/2022 IAMB	23/09/2022				Olivo	17,27135271	40,77203906
Zona Contenimento – Salento	MARTINA FRANCA	1451793	XF32/2022 UNIBA-DISSPA	28/09/2022	1			Olivo	17,27095545	40,77164707

Allegato C

Il presente allegato, firmato digitalmente, è costituito da n. 2 pagine
Il Dirigente della Sezione
Dott. Salvatore Infantino

SALVATORE INFANTINO
29.09.2022 13:22:38
GMT+00:00

DDS N. 108 del 29/09/2022

Zona Contenimento - Salento	MARTINA FRANCA	1431879	1692/Ldf/2022	20/09/2022	13	146	-SUMERANO GIOVANNI - SUMERANO MARTINO - SUMERANO RAFFAELE	Olivo	17,27122966	40,77220924
Zona Contenimento - Salento	MARTINA FRANCA	1434751	37/2022 IAMB	23/09/2022				Olivo	17,27114081	40,77185726
Zona Contenimento - Salento	MARTINA FRANCA	1431846	1692/Ldf/2022	20/09/2022				Olivo	17,27118708	40,77230737
Zona Contenimento - Salento	MARTINA FRANCA	1434807	37/2022 IAMB	23/09/2022				Olivo	17,27113947	40,77196035
Zona Contenimento - Salento	MARTINA FRANCA	1431892	1692/Ldf/2022	20/09/2022				Olivo	17,27134734	40,77223203
Zona Contenimento - Salento	MARTINA FRANCA	1434190	37/2022 IAMB	23/09/2022				Olivo	17,27118172	40,77214164

DETERMINAZIONE DEL DIRIGENTE SEZIONE OSSERVATORIO FITOSANITARIO 29 settembre 2022, n. 109

Reg. (UE) 2020/1201 - D.Lgs 19 del 02/02/2021 - D.G.R. 343/2022. Prescrizione di estirpazione di piante infette da Xylella f. (art. 13 del Reg. (UE) 2020/1201) in agro di Fasano - Area delimitata SALENTO.

IL DIRIGENTE DELLA SEZIONE OSSERVATORIO FITOSANITARIO

VISTI

- La legge 7 agosto 1990, n. 241 'Nuove norme in materia di procedimento amministrativo e di diritto di accesso ai documenti amministrativi';
- Il D.lgs. 30 marzo 2001, n. 165 'Norme generali sull'ordinamento del lavoro alle dipendenze delle amministrazioni pubbliche';
- Il D.lgs. 7 marzo 2005, n. 82 'Codice dell'amministrazione digitale';
- il Decreto del Presidente della Giunta regionale n. 22 del 22/01/2021 recante l'adozione dell'atto di alta amministrazione MAIA 2.0;
- la DGR n. 712 del 03/05/2021 avente ad oggetto 'Conferimento incarico della Sezione 'Osservatorio Fitosanitario' del Dipartimento Agricoltura, Sviluppo Rurale ed Ambientale';
- la DDS n. 62 del 21/07/2022 con la quale il dirigente conferisce le responsabilità per le PO istituite presso la Sezione Osservatorio Fitosanitario con Determina dirigenziale 34 del 20/05/2022.

VISTI ALTRESI'

- Il Reg. (UE) 2016/2031 del Parlamento Europeo e del Consiglio del 26 ottobre 2016 relativo alle misure di protezione contro gli organismi nocivi per le piante, che modifica i regolamenti (UE) n. 228/2013, (UE) n. 652/2014 e (UE) n. 1143/2014 del Parlamento Europeo e del Consiglio e abroga le direttive 69/464/CEE, 74/647/CEE, 93/85/CEE, 98/57/CE, 2000/29/CE, 2006/91/CE e 2007/33/CE del Consiglio;
- Il Reg. (UE) 2017/625 del Parlamento europeo e del Consiglio, del 15 marzo 2017, relativo ai controlli ufficiali e alle altre attività ufficiali effettuati per garantire l'applicazione della legislazione sugli alimenti e sui mangimi, delle norme sulla salute e sul benessere degli animali, sulla sanità delle piante nonché sui prodotti fitosanitari;
- Il Reg. di esecuzione (UE) n. 2020/1201 della Commissione del 14/08/2020 relativo alle misure per prevenire l'introduzione e la diffusione nell'Unione della *Xylella fastidiosa;*
- Il Reg. di esecuzione (UE) 2021/1688 della Commissione del 20 settembre 2021 che modifica il regolamento di esecuzione (UE) 2020/1201 per quanto riguarda gli elenchi delle piante ospiti e delle piante specificate e i metodi di prova per l'identificazione della Xylella fastidiosa
- Il Reg. (UE) 2019/1702 che integra il regolamento (UE) 2016/2031 del Parlamento europeo e del Consiglio stabilendo l'elenco degli organismi nocivi prioritari, tra i quali la *Xylella fastidiosa*;
- Il D.lgs. 19 del 02/02/2021 "Norme per la protezione delle piante dagli organismi nocivi in attuazione dell'articolo 11 della legge 4 ottobre 2019, n. 117, per l'adeguamento della normativa nazionale alle disposizioni del regolamento (UE) 2016/2031 e del regolamento (UE) 2017/625";
- La legge n. 44 del 21/05/2019, conversione in legge, con modificazioni, del Decreto Legge n.27 del 29/03/2019;
- la legge n. 14 del 2007 "Tutela e valorizzazione del paesaggio degli ulivi monumentali;
- la legge Regionale n° 4 del 29/03/2017 "*Gestione della batteriosi da Xylella fastidiosa nel territorio della Regione Puglia*" (BURP n° 39 del 30/03/2017) e s.m.i.;

- La legge regionale 30 aprile 2019, n. 19 che assegna all'Agenzia Regionale per le attività Irrigue e Forestali (ARIF) funzioni di supporto all'Osservatorio fitosanitario regionale, in particolare nella lotta alla Xylella;
- Il Decreto del 24 gennaio 2022 del MIPAAF che approva il piano di emergenza nazionale per contrastare la diffusione di *Xylella fastidiosa* in Italia;
- La D.G.R. n. 343 del 14/03/2022 con cui la Giunta regionale della Regione Puglia ha approvato il piano d'azione per contrastare la diffusione di *Xylella fastidiosa* in Puglia.

PREMESSO CHE

- *Xylella fastidiosa* (Wells et al.) è un organismo nocivo da quarantena rilevante per l'Unione Europea inserita nell'elenco degli organismi nocivi prioritari di cui all'articolo 6, paragrafo 2, del Reg. (UE) 2016/2031;
- Il Reg. di esecuzione (UE) 2020/1201 della Commissione del 14 agosto 2020 relativo alle misure per prevenire l'introduzione e la diffusione nell'Unione della *Xylella fastidiosa* prevede che l'Autorità competente definisca le aree delimitate nelle quali applicare misure di eradicazione delle piante ed aree delimitate nelle quali applicare, se del caso, misure di contenimento;
- L'Osservatorio fitosanitario della Regione Puglia è l'Autorità fitosanitaria competente ai sensi dell'art. 6 del Decreto legislativo 2 febbraio 2021, n. 19 in materia di controlli ufficiali e delle altre attività ufficiali definite dal Regolamento (UE) 2017/625 del Parlamento Europeo e del Consiglio del 15 marzo 2017;
- L'Osservatorio fitosanitario ha approvato l'Aggiornamento delle procedure di monitoraggio e campionamento di specie vegetali ai fini dell'identificazione di *Xylella fastidiosa* nella Regione Puglia" (giusta determina dirigenziale n° 31 del 13/05/2022);
- L'Osservatorio fitosanitario, ai sensi dell'art. 63, comma 2, lett. b) del d.lgs. n. 50 del 2016, ha affidato il "Servizio di analisi di laboratorio ufficiali per rilevare la presenza di *Xylella fastidiosa* sul territorio della Regione Puglia "ai seguenti laboratori ufficiali designati dal MIPAAF:
  - CIHEAM - Istituto Agronomico Mediterraneo -Valenzano (BA)- di seguito IAMB;
  - Centro di Ricerca, Sperimentazione e Formazione in Agricoltura "Basile Caramia" Locorotondo (BA)- di seguito CRSFA;
  - Dipartimento di scienze e tecnologie biologiche - Univ. Salento - di seguito UNILE;
  - Dipartimento di Scienze Agrarie, Alimenti Risorse Naturali e Ingegneria - Univ. Foggia - di seguito UNIFG;
  - Dipartimento di scienze del suolo, della pianta e degli alimenti - Univ. Bari- di seguito UNIBA.

PRESO ATTO CHE

- I laboratori designati CRFSA, UNIFG e UNILE, hanno comunicato i risultati delle analisi molecolari per *Xylella fastidiosa* eseguite sui campioni vegetali prelevati da ARIF, con i seguenti rapporti di prova, pubblicati sul sito istituzionale www.emergenzaxylella.it:
  - rapporto di prova n. 25/2022POS di UNIFG del 21/09/2022, relativo a n° 1 (una) pianta infetta di olivo sita in agro di Fasano;
  - rapporto di prova n. 1751/Ldf/2022 del CRSFA del 27/09/2022, relativo a n° 5 (cinque) piante infette di olivo site in agro di Fasano;
  - rapporto di prova n. 19/2022 di UNILE del 28/09/2022, relativo a n° 2 (due) piante infette di olivo sita in agro di Fasano;
- Innova Puglia spa, sulla base delle coordinate geografiche rilevate da ARIF, ha fornito all'Osservatorio fitosanitario le informazioni catastali dei terreni sui quali insistono le piante infette di che trattasi,

rappresentati nell'allegato A del presente provvedimento, ed i relativi proprietari riportati nell'allegato C, che formano parte integrante e sostanziale del presente provvedimento;

- Le piante infette ricadono nell'area delimitata "Salento" zona infetta di cui all'Allegato III del Reg. 2020/1201 in cui si attuano misure di contenimento (articoli da 12 a 17 del Reg. 2020/1201) larga 5 km dal confine tra la zona infetta e la zona cuscinetto.

RICHIAMATI

- Il comma 3 dell'art. 1 del D.lgs. 19 del 02/02/2021 il quale dispone che la protezione delle piante rientra nella materia della profilassi internazionale di cui all'articolo 117, comma secondo, lettera q) della Costituzione della Repubblica italiana;
- Il comma 3 dell'art. 6 del D.lgs. 19/2021 il quale dispone che i Servizi fitosanitari regionali applicano nel territorio di competenza, tra l'altro, le misure ufficiali ritenute necessarie, ivi compresa la distruzione di vegetali e prodotti vegetali ritenuti contaminati o sospetti tali, nonché degli altri oggetti che possano essere veicolo di diffusione di organismi nocivi ai vegetali;
- Il comma 1 dell'art. 33.del D.lgs. 19/2021 il quale dispone che le misure fitosanitarie ufficiali di protezione delle piante, ivi compresa la distruzione delle piante contaminate, anche monumentali, disposte da provvedimenti o ordinanze fitosanitarie che le regolamentano, sono attuate in deroga a ogni disposizione vigente, comprese quelle di natura vincolistica, nei limiti e secondo i criteri indicati nei medesimi provvedimenti o ordinanze fitosanitarie;
- Il comma 2 dell'art. 33 del D.lgs. 19/2021 il quale dispone che, effettuate le forme di pubblicità previste dalla normativa vigente, gli ispettori o gli agenti fitosanitari e il personale di supporto muniti di autorizzazione del Servizio fitosanitario competente per territorio, nell'esercizio delle loro attribuzioni, accedono ai fondi nei quali sono presenti piante infettate dagli organismi nocivi, al fine di attuare le misure fitosanitarie. A tale scopo, qualora i proprietari si oppongano all'intervento, i Servizi fitosanitari competenti per territorio possono chiedere al Prefetto l'ausilio della forza pubblica;
- L'art. 21 bis della legge 7 agosto 1990, n. 241 secondo cui il provvedimento limitativo della sfera giuridica dei privati acquista efficacia nei confronti di ciascun destinatario con la comunicazione allo stesso effettuata anche nelle forme stabilite per la notifica agli irreperibili nei casi previsti dal codice di procedura civile. Qualora per il numero dei destinatari la comunicazione personale non sia possibile o risulti particolarmente gravosa, l'amministrazione provvede mediante forme di pubblicità idonee di volta in volta stabilite dall'amministrazione medesima;
- Il comma 2 dell'art. 33 del D.lgs. 19/2021 il quale dispone che qualora ricorrano i presupposti di cui all'articolo 21 -bis della legge 7 agosto 1990, n. 241, la comunicazione dei provvedimenti o delle ordinanze fitosanitarie che dispongono le misure fitosanitarie, è effettuata secondo le modalità e i termini stabiliti dal Servizio fitosanitario centrale ovvero dal Servizio fitosanitario regionale competente per territorio;
- La DGR 343/2022 la quale prevede che i provvedimenti siano notificati al proprietario attraverso la pubblicazione, per 7 giorni, nell'albo pretorio del Comune di competenza.

DATO ATTO CHE

Con la sentenza del 05/09/2019 la Corte di Giustizia ha statuito che l'Autorità competente deve procedere con immediatezza all'attuazione delle misure fitosanitarie nell'ambito della gestione dell'emergenza fitosanitaria.

ATTESO CHE

La mancata estirpazione può essere motivo di diffusione di malattia delle piante, pericolosa per l'economia rurale, perseguita dall'art. 500 e 650 del codice di procedura penale.

RITENUTO DI

- Dovere applicare con immediatezza, ai sensi del comma 1 dell'art. 13 del Reg. (UE) 2020/1201, le misure di estirpazione delle piante infette di cui al presente provvedimento, in quanto non sostituibili con altra misura fitosanitaria meno drastica, che assumono iniziativa di profilassi internazionale, al fine di contenere la diffusione della malattia sul territorio;
- dovere adempiere agli obblighi di pubblicità del presente provvedimento mediante affissione per 7 giorni nell'albo pretorio del Comune in cui ricadono le piante da estirpare tenuto conto dell'irreperibilità di alcuni destinatari e della gravosità per l'amministrazione di notificare i provvedimenti ai singoli beneficiari;
- dichiarare il presente provvedimento immediatamente esecutivo per contrastare la diffusione ulteriore della malattia.

VERIFICA AI SENSI DEI D. Lgs 196/03 e del Reg. (UE) n. 679/2016

Garanzie alla riservatezza

La pubblicazione dell'atto all'albo, salve le garanzie previste dalla legge 241/90 in tema di accesso ai documenti amministrativi, avviene nel rispetto della tutela alla riservatezza dei cittadini, secondo quanto disposto dal Regolamento (UE) 2016/679 relativo alla protezione delle persone fisiche con riguardo al trattamento dei dati personali, nonché alla libera circolazione di tali dati, dal D. lgs. 196/03 in materia di protezione di dati personali nonché dal vigente regolamento regionale n. 5/2006 per il trattamento dei dati sensibili e giudiziari.

Ai fini della pubblicità legale, l'atto destinato alla pubblicazione è redatto in modo da evitare la diffusione di dati personali identificativi non necessari ovvero il riferimento a dati sensibili.

ADEMPIMENTI CONTABILI AI SENSI DEL D.Lgs. n. 118/2011 e ss.mm.ii.

Il presente provvedimento non comporta alcun mutamento qualitativo o quantitativo di entrata o di spesa né a carico del bilancio regionale né a carico degli enti per i cui debiti i creditori potrebbero rivalersi sulla Regione ed è escluso ogni ulteriore onere aggiuntivo rispetto a quelli già autorizzati a valere sullo stanziamento previsto dal bilancio regionale.

DETERMINA DI

confermare tutte le premesse esposte in narrativa che qui si intendono riportate per farne parte integrante;

1. prescrivere, ai sensi del comma 1, art. 13 del Reg. UE 2020/1201, al proprietario/conduttore di cui all'allegato C, parte integrante e sostanziale del presente provvedimento, l'estirpazione di n°8 piante risultate infette da *Xylella fastidiosa,* site in agro di Fasano;
2. dare atto che le piante infette sono evidenziate nelle ortofoto di cui all'allegato A/1 parte integrante e sostanziale del presente provvedimento;
3. stabilire che la tempistica da rispettare per l'estirpazione delle piante infette è la seguente:
   a) il presente provvedimento è notificato ai proprietari/conduttori attraverso la pubblicazione all'albo pretorio per 7 gg consecutivi e alla loro PEC qualora presente;
   b) Il provvedimento è notificato con PEC ad ARIF per gli adempimenti conseguenti ed è pubblicato su:
      - Bollettino Ufficiale della Regione Puglia
      - Portale www.emergenzaxylella.it
      - Sezione "Amministrazione trasparente", sotto sezione "Provvedimenti dirigenti amministrativi" del sito www.regione.puglia.it
   c) il proprietario comunica, durante il tempo di pubblicazione dell'atto e comunque entro massimo

3 giorni dal termine del periodo di pubblicazione, all'Osservatorio (c.cavallo@regione.puglia.it – ar.cuoccio@regione.puglia.it) e all'ARIF (protocollo@pec.arifpuglia.it) se intende estirpare volontariamente le piante oppure se intende avvalersi di ARIF, utilizzando il modello di cui all'allegato B, parte integrante e sostanziale del presente provvedimento, scaricabile anche dal sito www.emergenzaxylella.it;

d) nei casi di estirpazione su base volontaria il proprietario deve procedere all'estirpazione entro massimo 10 giorni dalla sua comunicazione e deve concordare con il Responsabile della P.O. Attività fitosanitarie Prov. BR (c.cavallo@regione.puglia.it), la tempistica di esecuzione;
e) nei casi di estirpazioni eseguite da ARIF, quest'ultima deve procedere entro massimo 10 giorni successivi alla comunicazione del proprietario;
f) se il proprietario, decorsi 3 giorni dal termine del periodo di pubblicazione, non invia alcuna comunicazione, ARIF procede alla rimozione delle piante entro massimo 10 giorni successivi;
g) nei casi di rifiuto da parte del proprietario di dare esecuzione alle misure fitosanitarie di cui al presente provvedimento, l'ARIF provvede alla rimozione forzosa delle piante, informando il Prefetto e le Forze dell'Ordine e addebitando gli oneri di estirpazione al proprietario. L'Osservatorio provvede alla contestazione della violazione amministrativa per mancata esecuzione delle prescrizioni fitosanitarie ai sensi del D.lgs 19/2021;

h) le operazioni di estirpazione volontaria da parte del proprietario sono controllate da Ispettori/agenti dell'Osservatorio. Le operazioni di estirpazione eseguite da ARIF sono controllate da 2 assistenti fitosanitari ARIF.

4. stabilire che i proprietari/conduttori o ARIF, devono procedere all'estirpazione delle piante infette , con la seguente modalità:
   - effettuare nell'area interessata, prima dell'estirpazione, il trattamento fitosanitario contro i vettori dell'organismo specificato ai sensi del comma 1 dell'art. 14 del Reg. Ue 2020/1201, utilizzando prodotti autorizzati su olivo contro il *Philaenus spumarius*;
   - estirpare le piante infette con mezzi meccanici;
   - distruggere in loco tutta la parte frondosa dell' albero, separata dal tronco, mediante trinciatura o bruciatura se consentito dalla legge e dai relativi regolamenti comunali;
   - lasciare nella disponibilità del proprietario/conduttore la parte legnosa delle piante estirpate, opportunamente depezzate;
   - comunicare alla Soprintendenza eventuali ritrovamenti fortuiti di interesse archeologico;
5. stabilire che le operazioni di estirpazione e distruzione devono essere presidiate da un Ispettore fitosanitario/Agente/Assistente fitosanitario che deve:
   - essere di ausilio per determinare le piante oggetto del presente provvedimento;
   - verificare la correttezza delle operazioni di estirpazione e distruzione delle piante;
   - provvedere alla redazione di apposito verbale che è atto propedeutico e indispensabile per il riconoscimento del contributo;
6. stabilire che a seguito di accertato impedimento all'estirpazione volontaria o tramite ARIF, a causa di intervento di terze persone (documentato e verbalizzato ai sensi degli art. 46, 47 del DPR 445/2000 e dell'art. 76 per dichiarazioni mendaci), l'Ispettore fitosanitario o ARIF, richiede al Prefetto, ai sensi dell'art. 33 c. 2 del D. Lgs. n. 19 del 02/02/2021, l'ausilio della forza pubblica nelle operazioni di estirpazione delle piante infette;
7. stabilire che qualora il proprietario/conduttore non proceda al concreto avvio delle attività di estirpazione delle piante infette entro massimo 10 giorni dall'avvenuta notifica, la Sezione Osservatorio fitosanitario disporrà l'abbattimento coatto delle piante infette, per il tramite dell'ARIF, denunciando la circostanza alla Procura della Repubblica competente ai sensi degli artt. 500 e 650 c.p., all'applicazione della sanzione

amministrativa di cui al comma 13 dell'art. 55 del D. Lgs. 19/2021, a non riconoscere alcun contributo a qualunque titolo per l'abbattimento delle piante infette;

8. stabilire che in caso di estirpazione delle piante infette, per le motivazioni espresse in narrativa, potrà essere riconosciuto per ogni albero estirpato, il contributo previsto dal regime di aiuto di cui alla DGR n° 2164 del 22/12/2021. Il proprietario può comunicare all'ARIF e, per conoscenza, alla Sezione Osservatorio fitosanitario, il codice fiscale ed i riferimenti bancari ove effettuare (qualora ammissibile) il relativo bonifico (come da allegato B parte integrante del presente atto, scaricabile anche dal sito www.emergenzaxylella.it), a mezzo pec: protocollo@pec.arifpuglia.it;

9. dichiarare il presente provvedimento immediatamente esecutivo in quanto le misure di estirpazione delle piante infette di cui al presente provvedimento devono essere applicate con immediatezza ai sensi del comma 1 dell'art. 13 del Reg. (UE) 2020/1201;

10. trasmettere il presente atto con unica PEC:

- al Comune di Fasano affinché provveda con urgenza dalla data di invio del presente atto all'affissione all'Albo Pretorio della presente determinazione per la durata di 7 (sette) giorni naturali e consecutivi. Tale affissione, ai sensi dell'art. 21 bis L. 241/1990 e s.m.i., decorso il settimo giorno dalla data di pubblicazione assume valore di notifica ai proprietari/conduttori interessati alle estirpazioni;
- all'ARIF per le attività di competenza in base alla L.R. 19/2019, alla D.G.R. 343/2022 e al Decreto Legge 27/2019 convertito con L. 44/2019;
- al Sig. Prefetto di Brindisi affinché ai sensi dell'art. 33 del D.lgs 19/2021 su richiesta dell'Osservatorio/ ARIF ove di necessità, disponga l'ausilio della forza pubblica nelle operazioni di estirpazione.

Il presente atto, redatto unicamente con mezzi informatici e firmato digitalmente:

- è composto da n 8 (otto) facciate e dagli allegati A, composto da 6 (sei) facciate, B, composto da 2 (due) facciate, C composto da 2 (due) facciate, sarà conservato e custodito, ai sensi delle Linee Guida del Segretario generale della Giunta Regionale e del Segretario Generale del Presidente, prot. n. AOO_022/652 del 31.3.2020, nei sistemi di archiviazione digitale dell'Amministrazione Regionale;
- sarà reso pubblico, ai sensi dell'art. 20 comma 3 del Decreto del Presidente della Giunta regionale n. 22/2021, mediante affissione per 10 giorni lavorativi a decorrere dalla data della sua adozione, all'Albo telematico della Regione Puglia;
- sarà disponibile nel sito ufficiale della Regione Puglia www.regione.puglia.it - Sezione Amministrazione Trasparente;
- sarà inviato telematicamente ed in formato digitale al Segretario Generale della Giunta Regionale e all'Assessore all'Agricoltura.

Avverso la presente determinazione, ai sensi dell'art. 3 comma 4° della L. 241/90 e s.m.i. si può proporre, nei termini di legge dalla notifica dell'atto, ricorso giurisdizionale amministrativo o, in alternativa, ricorso straordinario (ex D.P.R. 1199/1971).

Il Dirigente della Sezione

(Dott. Salvatore Infantino)

La sottoscritta attesta che il procedimento è stato espletato nel rispetto della vigente normativa regionale, nazionale e comunitaria e che il presente schema di provvedimento, predisposto ai fini dell'adozione dell'atto

finale da parte del Dirigente di Sezione, è conforme alle risultanze istruttorie. La sottoscritta attesta che il presente documento è stato sottoposto a verifica per la tutela dei dati personali secondo la normativa vigente.

Il responsabile del procedimento

(dott.ssa Anna Percoco)

REGIONE PUGLIA

DIPARTIMENTO AGRICOLTURA SVILUPPO RURALE E AMBIENTALE
SEZIONE OSSERVATORIO FITOSANITARIO

ALLEGATO A alla DDS n. 109 del 29/09/2022
Da A/1 a A/5

Il presente allegato, firmato digitalmente, è composto
Dalle ortofoto A/1 – A/5
Il Dirigente di Sezione
(Dott. Salvatore Infantino)

SALVATORE
INFANTINO
29.09.2022 15:53:17
GMT+00:00


ALLEGATO A /1
Comune: Fasano (BR)
Foglio: 43
Particella: 1685
FASANO
foglio 43
foglio 56
0
30
60
120 m
Legenda
Piante infette di cui al presente atto
Piante infette-Monitoraggio 2022
Focolai 50 metri-Monitoraggio 2022
Fogli catastali
Particelle catastali
Confini Comunali
In questo documento sono indicate tutte le piante infette sinora individuate nel monitoraggio in corso

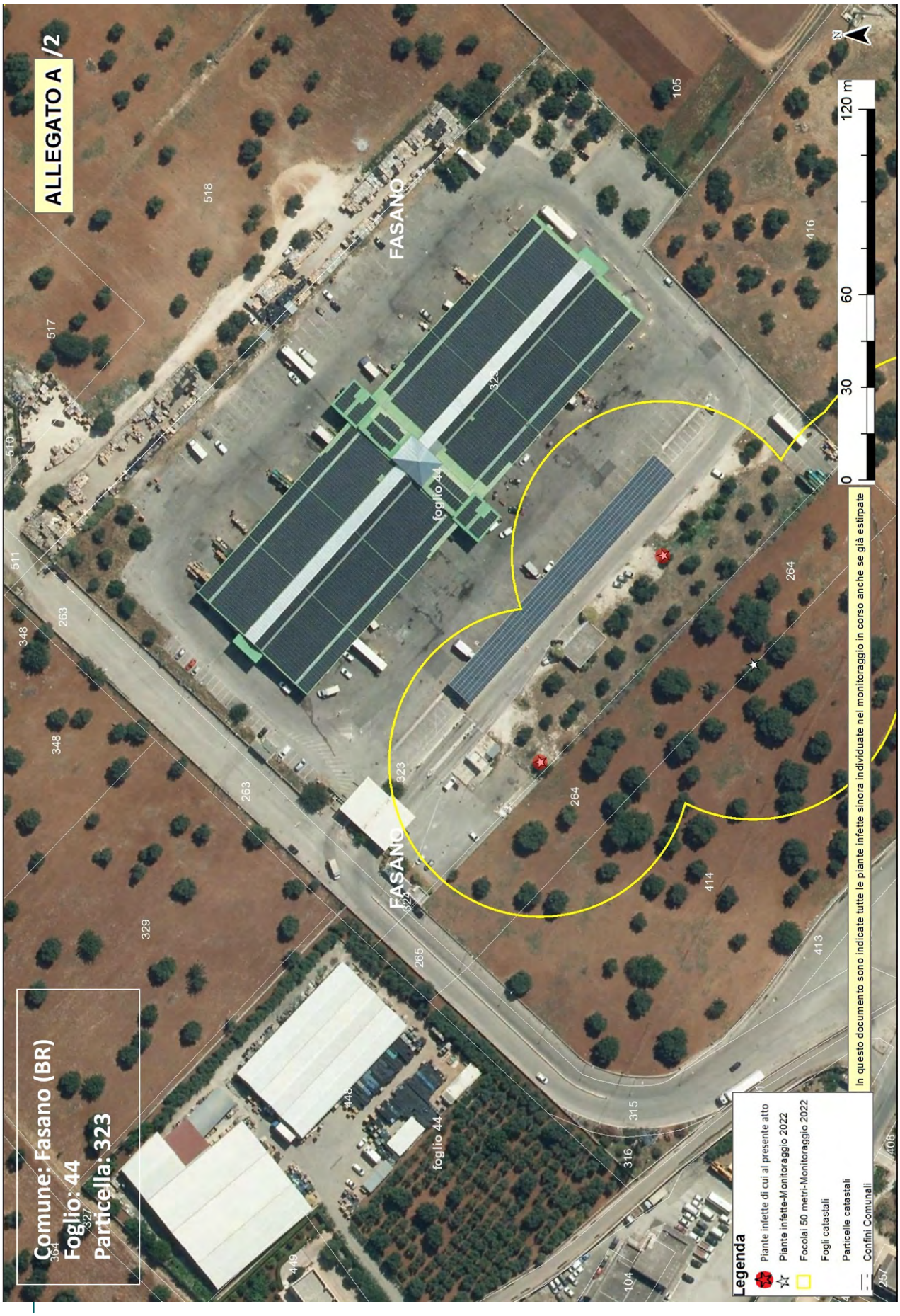
ALLEGATO A /2
Comune: Fasano (BR)
Foglio: 44
Particella: 323
FASANO
foglio 44
0
30
60
120 m
N
Legenda
Piante infette di cui al presente atto
Piante infette-Monitoraggio 2022
Focolai 50 metri-Monitoraggio 2022
Fogli catastali
Particelle catastali
Confini Comunali
In questo documento sono indicate tutte le piante infette sinora individuate nel monitoraggio in corso anche se già estirpate

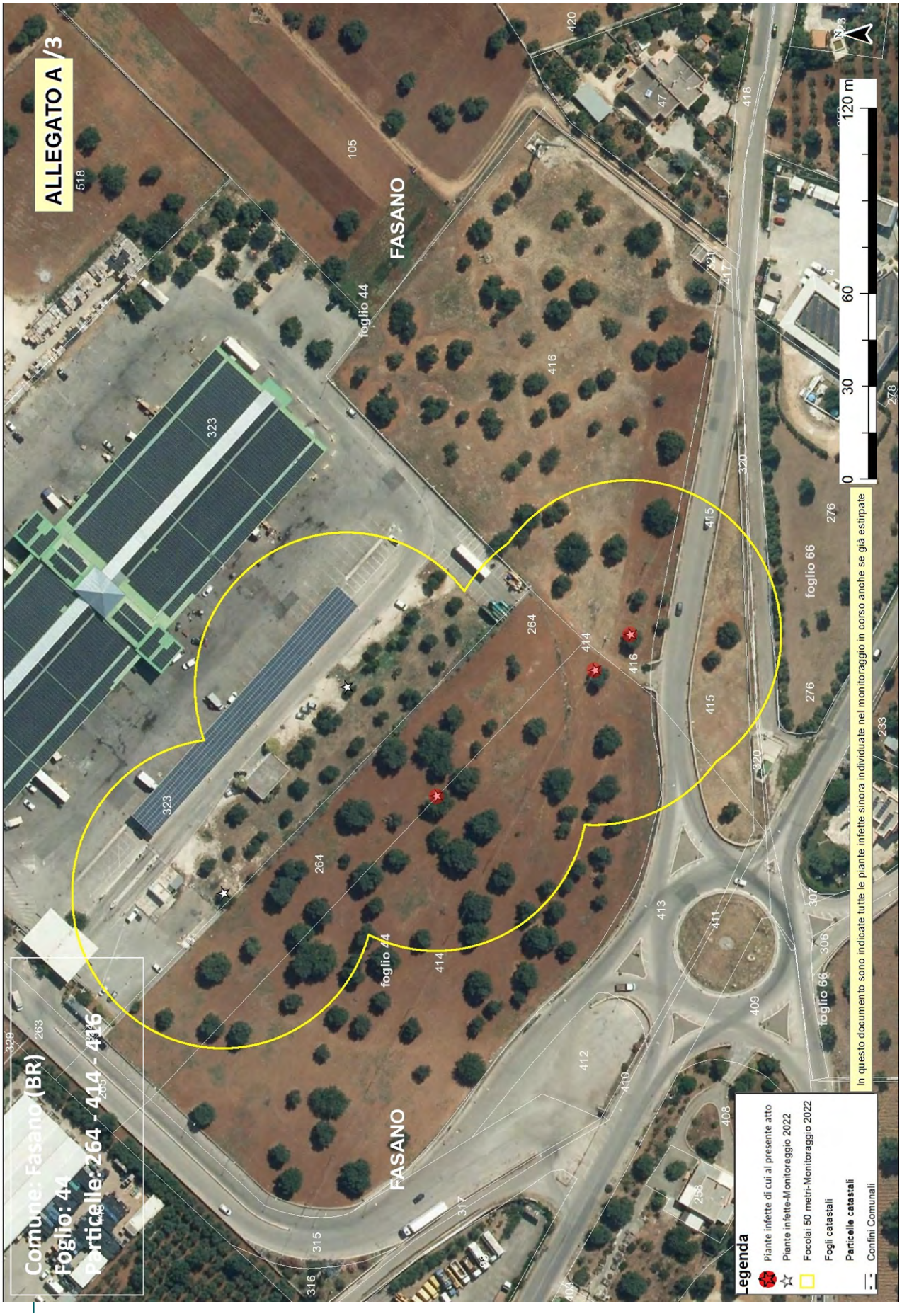
ALLEGATO A /3
Comune: Fasano (BR)
Foglio: 44
Particelle: 264 - 414 - 416
FASANO
foglio 44
foglio 66
0 30 60 120 m
Legenda
Piante infette di cui al presente atto
Piante infette-Monitoraggio 2022
Focolai 50 metri-Monitoraggio 2022
Fogli catastali
Particelle catastali
Confini Comunali
In questo documento sono indicate tutte le piante infette sinora individuate nel monitoraggio in corso anche se già estirpate

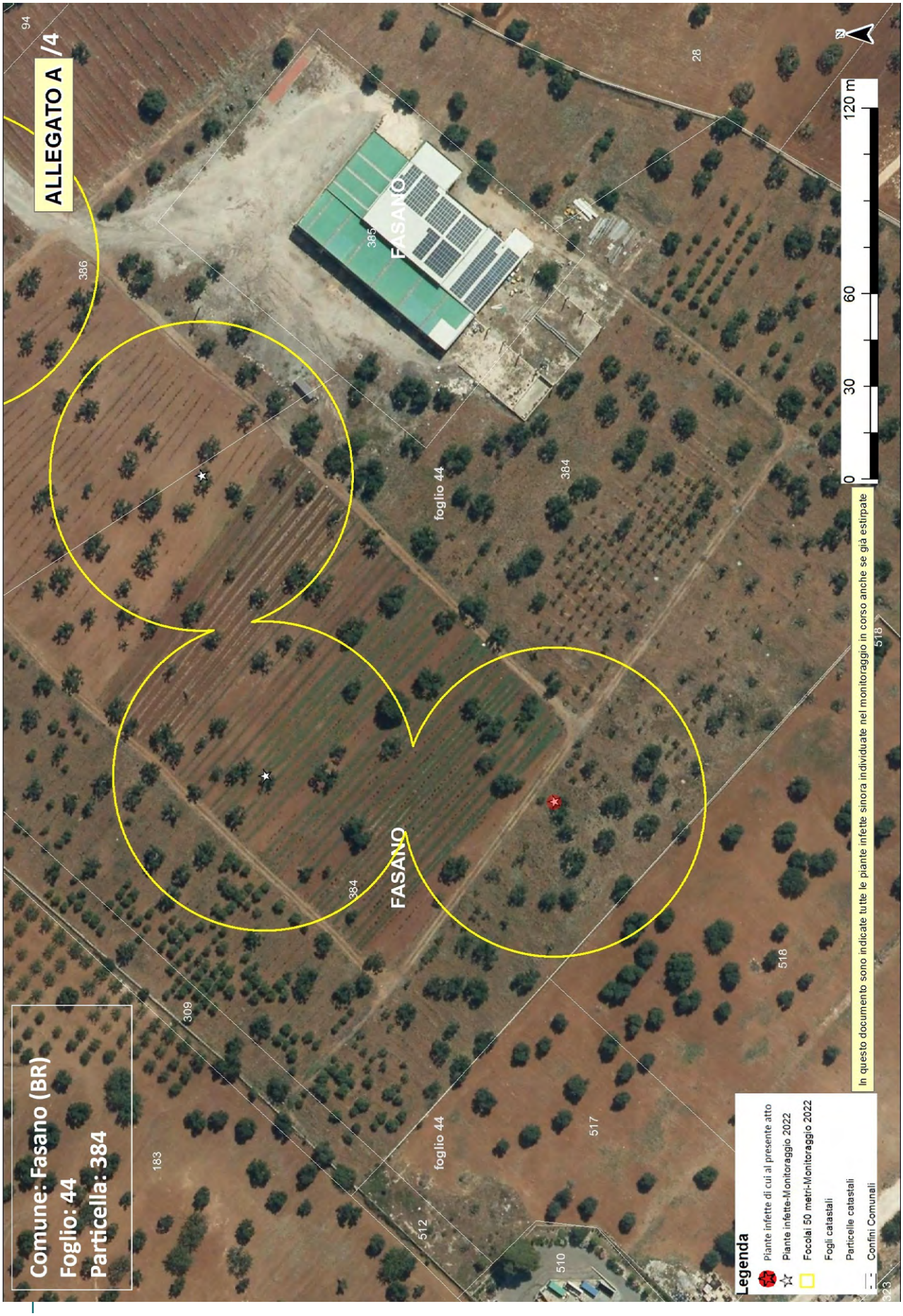
ALLEGATO A /4
Comune: Fasano (BR)
Foglio: 44
Particella: 384
FASANO
FASANO
foglio 44
foglio 44
384
384
385
386
94
28
309
183
512
510
517
518
518
0
30
60
120 m
In questo documento sono indicate tutte le piante infette sinora individuate nel monitoraggio in corso anche se già estirpate
Legenda
Piante infette di cui al presente atto
Piante infette-Monitoraggio 2022
Focolai 50 metri-Monitoraggio 2022
Fogli catastali
Particelle catastali
Confini Comunali

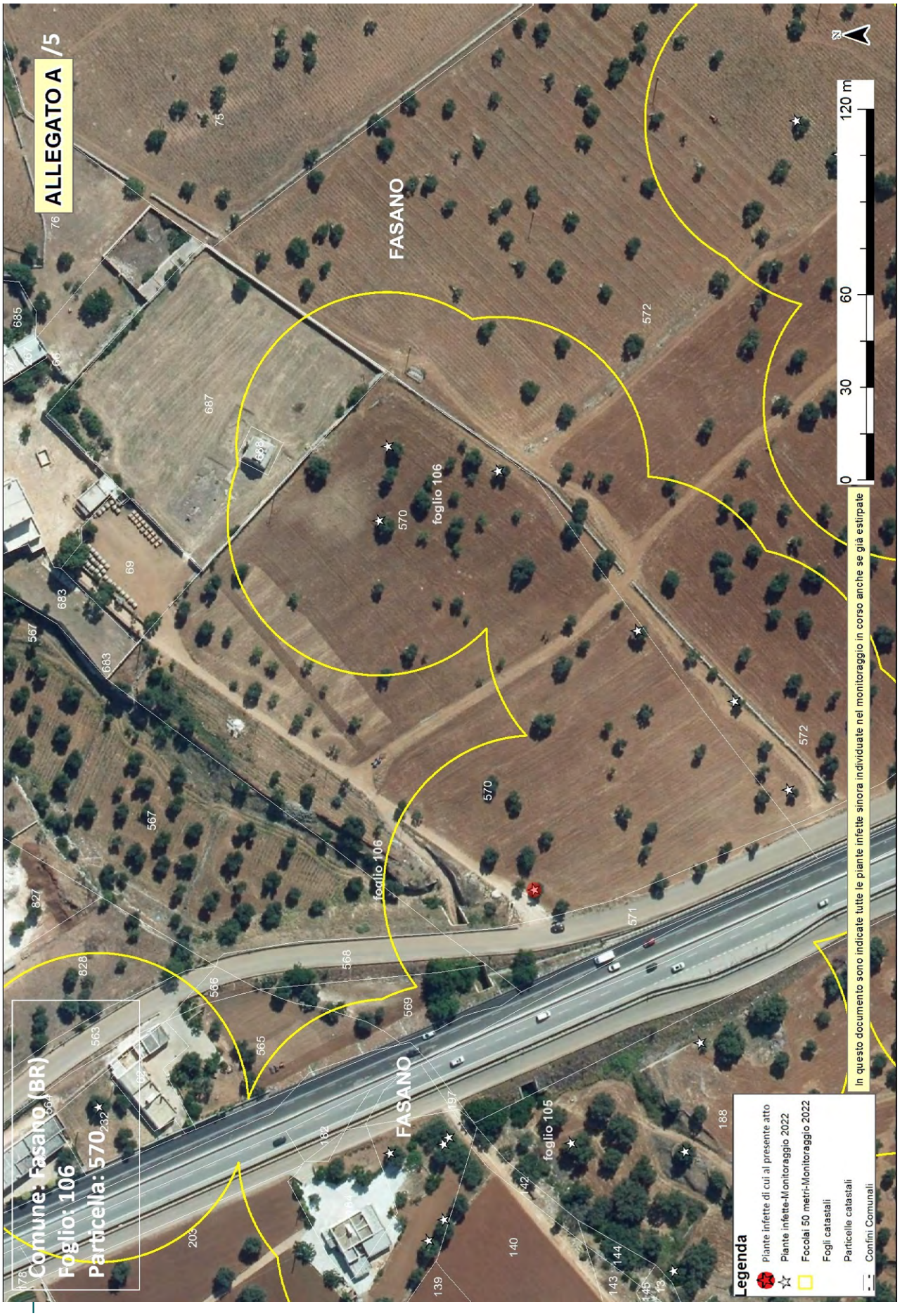
ALLEGATO A /5
Comune: Fasano (BR)
Foglio: 106
Particella: 570
FASANO
foglio 106
foglio 105
0
30
60
120 m
N
In questo documento sono indicate tutte le piante infette sinora individuate nel monitoraggio in corso anche se già estirpate
Legenda
Piante infette di cui al presente atto
Piante infette-Monitoraggio 2022
Focolai 50 metri-Monitoraggio 2022
Fogli catastali
Particelle catastali
Confini Comunali

Allegato B

Il presente allegato, firmato digitalmente, è costituito da n. 2 pagine
Il Dirigente della Sezione
Dott. Salvatore Infantino

ARIF
VIA DELLE MAGNOLIE, 6 -70026 MODUGNO
protocollo@pec.arifpuglia.it

REGIONE PUGLIA
SEZIONE OSSERVATORIO FITOSANITARIO
c.cavallo@regione.puglia.it
ar.cuoccio@regione.puglia.it

OGGETTO: Anno 2022 – DDS N. 109 DEL 29/09/2022 COMUNICAZIONE ESTIRPAZIONE PIANTE.

Con la presente il/la sottoscritto/a ……., nato/a a …… il ……..Codice Fiscale…….. in qualità di …… (specificare se diverso dall'intestatario indicato nella DDS di cui all'oggetto, in tal caso allegare relativa documentazione probatoria), dichiara **di procedere all'estirpazione** delle piante di cui alla DDS in oggetto:

☐ **tramite ARIF**

☐ **a proprie cure e spese (abbattimento volontario**)

In caso di **abbattimento volontario**, rispetta ed accetta quanto prescritto nell'atto in oggetto e pertanto si comunica:

- Per l'abbattimento si propone all'Ispettore Fitosanitario la data del _____;
- Il trattamento fitosanitario sarà effettuato in data _____ con:
  - □ Deltametrina
  - □ Fosmet
  - □ Acetamiprid
  - □ Spinetoram
  - □ Flupyradifurone
  - □ ASSET FIVE
  - □ PRE VAM PLUS

  (*indicare il prodotto apponendo una X*)
- Per l'abbattimento si propone all'Ispettore Fitosanitario la data del _____
- Per le comunicazioni sulle operazioni di estirpazione l'Ispettore Fitosanitario potrà contattare il seguente numero telefonico _____(*necessario per definire gli accordi operativi di campo*).
- la presente espressione di volontà è irrevocabile, consapevole che si deve procedere con immediatezza all'estirpazione della/e pianta/e infette e che simile circostanza è perseguibile ai sensi degli artt. 650 e 500 del c.p.;
- Allega copia del documento di riconoscimento in corso di validità, debitamente firmata e datata in calce.

Il contributo per ogni albero abbattuto che potrà essere riconosciuto qualora ritenuto ammissibile, deve essere corrisposto a:

- nome e cognome_____
- nato/a il _____a_____
- Codice fiscale_____
- residente in _____a_____
- codice IBAN_____

(allegare fotocopia delle coordinate bancarie - IBAN)

Data _____ In Fede, _____
(*firma del titolare giuridico del terreno*)

Sezione Osservatorio Fitosanitario
Lung. Nazario Sauro 41- Bari- Tel. 080 5405147 - PEC: osservatoriofitosanitario.regione@pec.rupar.puglia.it
Sede operativa di Brindisi Via Torpisana, 120 - Tel: 0831 /544339 - Fax: 0831 / 544300
mail: c.cavallo@regione.puglia.it

Allegato B

Il presente allegato, firmato digitalmente, è costituito da n. 2 pagine
Il Dirigente della Sezione
Dott. Salvatore Infantino

DICHIARAZIONE SOSTITUTIVA DELL'ATTO DI NOTORIETA'
(art. 47 D.P.R. 28 dicembre 2000, n. 445)

Il/La sottoscritto/a_____nato/a a _____(_____)

Il_____ C.F._____, residente a _____(___),

in _____n._____, consapevole che le dichiarazioni mendaci, in applicazione dell'art. 76 del D.P.R. 445/2000, sono punite ai sensi del codice penale e delle leggi speciali in materia e che comunque comportano la decadenza dai benefici eventualmente conseguiti con il provvedimento emanato sulla base della dichiarazione non veritiera

DICHIARA

- Di non essere una "impresa in difficoltà" ai sensi del punto 14 del paragrafo 1 dell'art. 2 del Reg 702/2014;
- Di non essere destinatario di un ordine di recupero pendente a seguito di una decisione della Commissione europea che dichiara gli aiuti illegittimi e incompatibili con il mercato interno;
- Di essere _____(1), dei seguenti terreni contraddistinti in catasto terreni:
  - agro di_____foglio _____particelle_____
  - agro di _____ foglio _____particelle_____
  - agro di _____ foglio _____particelle_____

e che tutti i dati riportati in domanda sono veritieri.

Luogo data in fede

(1) Proprietario, comproprietario, nudo proprietario etc…
Nel caso in cui le piante estirpate appartengano a più comproprietari, preferibilmente, uno solo di essi richiede l'intero indennizzo allegando la delega degli altri comproprietari come da schema riportato nel mod. 4 della D.G.R. 940/2017, pubblicata sul sito istituzionale www.emergenzaxylella.it.

Sezione Osservatorio Fitosanitario
Lung. Nazario Sauro 41- Bari- Tel. 080 5405147 - PEC: osservatoriofitosanitario.regione@pec.rupar.puglia.it
Sede operativa di Brindisi Via Torpisana, 120 - Tel: 0831 /544339 - Fax: 0831 / 544300
mail: c.cavallo@regione.puglia.it

Allegato C

Il presente allegato, firmato digitalmente, è costituito da n.2 pagine
Il Dirigente della Sezione
Dott. Salvatore Infantino

SALVATORE INFANTINO
29.09.2022 15:53:17
GMT+00:00

DDS n. 109 del 29/09/2022

AREA DELIMITATA SALENTO - PIANTE INFETTE MONITORAGGIO 2022										
ZONA	**AGRO**	**ID CAMPIONE**	**RAPPORTO PROVA**	**DATA RAPPORTO PROVA**	**SPECIE**	**LONGITUDINE**	**LATITUDINE**	**FOGLIO**	**PARTICELLA**	**PROPRIETARIO**
Zona Contenimento - Salento	FASANO	1430939	25/2022POS UNIFG	21/09/2022	Olivo	17,36432746	40,82688569	43	1685	LEOCI PAOLO
Zona Contenimento - Salento	FASANO	1446922	1751/Ldf/2022	27/09/2022	Olivo	17,38493463	40,82633659	44	264	CONSORZIO CENTRO AGROALIMENTARE FASANO S.R.L
Zona Contenimento - Salento	FASANO	1447901	1751/Ldf/2022	27/09/2022	Olivo	17,38540024	40,82585617	44	414	
Zona Contenimento - Salento	FASANO	1447806	1751/Ldf/2022	27/09/2022	Olivo	17,385533	40,82574657	44	416	
Zona Contenimento - Salento	FASANO	1447321	1751/Ldf/2022	27/09/2022	Olivo	17,38536268	40,82659698	44	323	• MANIELLO S.R.L. • GIANFRATE S.R.L. • DI CEGLIE S.R.L. • SCARI FRUTTA S.R.L. • LOCONTE ANTONIO • MONOPOLI ALBERICO • MASELLA DI MASSIMO MASELLA • LOPRETE GRAZIO • MILETI ROSA • MILETI SERGIO • PASQUALE AMATI S.R.L. • VINCI GREGORIO • MEDFRUTTA S.R.L. • PROGRESSO AGRICOLO FASANO

Allegato C

Il presente allegato, firmato digitalmente, è costituito da n.2 pagine
Il Dirigente della Sezione
Dott. Salvatore Infantino

DDS n. 109 del 29/09/2022

Zona Contenimento - Salento	FASANO	1447419	1751/Ldf/2022	27/09/2022	Olivo	17,38458417	40,82697956			SOCIETÀ COOPERATIVA AGRICOLA • GIORGIO VALENTINO • LORUSSO PABLO • DONNALOIA DOMENICO • ANNESE GIOVANNI • LOCONTE ANTONIO S.R.L. • MANELLI LUIGI S.N.C. DI MANIELLO NICOLA • F.LLI LANZELLOTTA S.N.C. DI LANZELLOTTA VITO E GIUSEPPE • ORTOWEB GROUP SRL • LEGROTTAGLIE ANTONIO S.R.L. • PALMISANO S.R.L. • M. G. S.R.L INGROSSO ORTOFRUTTA • CENTRO ORTOFRUTTICOLO MEDITERRANEO SOCIETÀ A RESPONSABILITÀ LIMITATA • CONSORZIO CENTRO AGRO ALIMENTARE FASANO S.R.L. • GIORGIO PIERLUIGI • GIORGIO VINCENZO ANTONIO • CARPALFRUTTA S.R.L.
Zona Contenimento - Salento	FASANO	1449582	19/2022 UNILE	28/09/2022	Olivo	17,38795035	40,82884828	44	384	CARPARELLI ISABELLA
Zona Contenimento - Salento	FASANO	1444810	19/2022 UNILE	28/09/2022	Olivo	17,34622389	40,86583505	106	570	ISTITUTO DIOCESANO PER IL SOSTENTAMENTO DEL CLERO DELLA DIOCESI DI CONVERSANO - MONOPOLI

DETERMINAZIONE DEL DIRIGENTE SEZIONE POLITICHE E MERCATO DEL LAVORO 28 settembre 2022, n. 438

Avviso pubblico per l'acquisizione di manifestazioni di interesse per l'erogazione della Misura 1-B (Accoglienza, presa in carico, orientamento) del Piano di Attuazione Regionale relativo alla II fase della Garanzia Giovani, approvato con DGR n. 2075 del 18/11/2019 e successive modificazioni ed integrazioni, da parte degli operatori accreditati all'erogazione dei servizi al lavoro iscritti nell'Albo regionale istituito con Atto dirigenziale n. 270 del 13/07/2016 ai sensi degli artt. 5 della L.R. n. 25 del 29/09/2011, e 10 del R.R. n. 34 del 27/12/2012 – Autorizzazione all'erogazione della Misura 1B.

Il Dirigente della Sezione

Visti gli articoli 4 e 5 della L.R. n. 7/1997;

Vista la Deliberazione G.R. n. 3261 del 28/7/1998;

Visti gli artt. 4 e 16 del D. Lgs. 165/2001;

Visto l'art. 32 della legge 18 giugno 2009, n. 69, che prevede l'obbligo di sostituire la pubblicazione tradizionale all'Albo ufficiale con la pubblicazione di documenti digitali sui siti informatici;

Visto l'art. 18 del D. Lgs 196/03 *"Codice in materia di protezione dei dati personali"* in merito ai Principi applicabili ai trattamenti effettuati dai soggetti pubblici e il Reg. (UE) n. 679/2016 (c.d. GDPR);

Vista la D.G.R.1974 del 07/12/2020 recante "Approvazione Atto di Alta Organizzazione Modello Organizzativo MAIA 2.0" successivamente modificata ed integrata con D.G.R. n. 215 del 08.02.2021;

Visto il D.P.G.R. n. 22 del 22/01/2021 recante "Adozione Atto di Alta Organizzazione. Modello Organizzativo MAIA 2.0", successivamente modificato ed integrato con D.P.G.R. n. 45 del 10.02.2021;

Visto il Decreto del Presidente della Giunta Regionale n. 263 del 10 agosto 2021 ad oggetto "Attuazione modello Organizzativo "MAIA 2.0" adottato con Decreto 22/2021 e s.m.i. Definizione delle Sezioni di Dipartimento e delle relative funzioni" con il quale sono state individuate le Sezioni relative ai Dipartimenti e nello specifico, per il Dipartimento Politiche del Lavoro, Istruzione e Formazione, tra le altre, la Sezione Politiche e Mercato del Lavoro;

Vista la D.G.R. n. 1576 del 30/09/2021 recante "Conferimento incarichi di direzione delle Sezioni di Dipartimento ai sensi dell'art. 22, comma 2, del decreto del Presidente della Giunta regionale 22 gennaio 2021 n. 22", con la quale è stato conferito, tra gli altri, l'incarico di dirigente della Sezione Politiche e Mercato del Lavoro;

Vista la Legge regionale n. 25 del 29/09/2011, avente ad oggetto *"Norme in* materia *di autorizzazione e accreditamento per i servizi al lavoro",* con la quale la Regione Puglia, ferma restando la centralità dei servizi pubblici per l'impiego nella gestione del governo del mercato del lavoro, al fine di garantire ai cittadini la libertà di scelta nell'ambito di una rete di operatori qualificati, ha inteso favorire l'integrazione fra sistema pubblico e privato finalizzato alla promozione e allo sviluppo dell'occupazione, ponendo la disciplina di riferimento in materia di autorizzazione allo svolgimento, sul territorio regionale, delle attività di intermediazione, ricerca e selezione del personale e supporto alla ricollocazione del personale, nonché in materia di accreditamento per lo svolgimento di servizi al lavoro;

Visto il Regolamento regionale n. 34 del 27/12/2012, avente ad oggetto *"Modifiche al Regolamento regionale recante 'Disposizioni concernenti le procedure e i requisiti per l'accreditamento dei servizi al lavoro di cui alla Legge regionale 29 settembre 2011, n. 25",* con il quale la Regione Puglia ha previsto quale titolo di legittimazione per l'erogazione dei servizi al lavoro sul territorio regionale l'iscrizione all'albo dei soggetti accreditati prevedendo al contempo, tra l'altro, la platea dei soggetti legittimati a richiedere l'iscrizione al predetto albo ed i relativi requisiti minimi;

Vista la determinazione dirigenziale del Servizio Politiche per il Lavoro n. 1367 del 20/07/2015, di approvazione dell'Avviso pubblico per la presentazione delle istanze di candidatura finalizzate all'accreditamento degli operatori legittimati all'erogazione dei servizi al lavoro, e la successiva determinazione dirigenziale n. 1617 del 26/10/2017 recante disposizioni attuative;

Vista la determinazione dirigenziale n. 270 del 13/07/2016, con cui la Sezione Politiche per il lavoro ha istituito, ai sensi dell'art. 5 della Legge regionale n. 25 del 29/09/2011 e dell'art. 10 del Regolamento regionale n. 34 del 27/12/2012, l'albo regionale degli Operatori legittimati all'erogazione dei servizi al lavoro accreditati;

Vista la determinazione adottata dal dirigente della Sezione Promozione e tutela del lavoro n. 797 del 5/12/2018 recante disposizioni attuative in ordine alla fruizione dei budget da parte dei beneficiari delle operazioni di cui alla misura 1B, secondo la quale le risorse finanziarie sono attribuite, sino a saturazione delle stesse, in ordine temporale, a richiesta, mediante l'impegno di tranche pari a € 5.000,00 e i successivi budget possono essere richiesti dai beneficiari solo ad avvenuto impiego del 80% delle risorse finanziarie in precedenza impegnate;

Vista la Deliberazione di Giunta Regionale n. 2075 del 18/11/2019 di approvazione del Piano di Attuazione regionale relativo alla II fase della Garanzia Giovani;

Vista la Determinazione della Sezione Politiche e Mercato del Lavoro n.79 del 09.02.2022 ad oggetto "*Approvazione dell'Avviso pubblico per l'acquisizione di manifestazioni di interesse per l'erogazione della Misura 1-B (Accoglienza, presa in carico, orientamento) del Piano di Attuazione Regionale relativo alla II fase della Garanzia Giovani, approvato con DGR n. 2075 del 18/11/2019 e successive modificazioni ed integrazioni, da parte degli operatori accreditati all'erogazione dei servizi al lavoro iscritti nell'Albo regionale istituito con Atto dirigenziale n. 270 del 13/07/2016 ai sensi degli artt. 5 della L.R. n. 25 del 29/09/2011, e 10 del R.R. n. 34 del 27/12/2012, e correlato Atto Unilaterale d'obbligo*";

Vista la determinazione della Sezione Politiche e Mercato del Lavoro n.131 del 03.03.2022 di rettifica dell'Avviso di cui alla Determinazione Dirigenziale n.79 del 9.02.2022;

Vista la Deliberazione di Giunta Regionale n. 1013 del 19/07/2022, avente ad oggetto "*Piano regionale per l'attuazione della Garanzia Giovani (DGR n. 2075 del 18/11/2019 e s.m.i.). Disposizioni organizzative.*", con cui:

- sono state attribuite alla Sezione Formazione le funzioni delegate alla Regione Puglia quale Organismo Intermedio del PON IOG, in precedenza attribuite al Servizio Autorità di gestione PO FSE e successivamente al Servizio Responsabile Fondo Sociale Europeo;
- è stato attribuito in particolare al Dirigente della Sezione Formazione il coordinamento delle attività di natura trasversale funzionali all'attuazione del Piano Regionale della Garanzia Giovani, e del PON SPAO, con riferimento alle attività di programmazione, indirizzo, coordinamento, gestione, rendicontazione, monitoraggio, verifica delle operazioni, valutazione e responsabilità delle risorse di assistenza tecnica destinate all'attuazione del PAR Puglia;
- sono stati demandati alla Sezione Formazione tutti gli adempimenti conseguenti, anche con riferimento al Piano Attuativo Regionale Garanzia Giovani - II fase - ed all'Avviso approvato con determinazione dirigenziale n. 179 del 11/11/2020 della Sezione Programmazione Unitaria – Servizio Responsabile Fondo Sociale Europeo, nonché alla responsabilità delle risorse di assistenza tecnica di cui all'Asse V del PON SPAO e dei relativi interventi;

Premesso che

- in esito all' Avviso di cui alla citata Determinazione del Dirigente della Sezione Politiche e Mercato del Lavoro n.79 del 09.02.2022, alla data del 11 maggio 2022, n. 54 Organismi hanno presentato istanza di candidatura all'indirizzo pec ufficio.politicheattive@pec.rupar.puglia.it con le modalità previste dall'Avviso;

- i suddetti n. 54 Organismi sono stati autorizzati all'erogazione della Misura 1B con Determinazioni del Dirigente della Sezione Politiche e Mercato del Lavoro n. 211 del 11.05.2022 e n. 226 del 19.05.2022;
- alla data del 31.08.2022 ulteriori 6 Organismi hanno presentato istanza di candidatura all'indirizzo pec ufficio.politicheattive@pec.rupar.puglia.it con le modalità previste dall'Avviso;
- dall'istruttoria condotta dal responsabile del procedimento sull'ammissibilità delle predette n. 6 istanze di candidatura è emerso che:
  - n. 2 istanze di candidatura sono risultate ammissibili e, pertanto, sono state autorizzate con Determina del Dirigente della Sezione Politiche e Mercato del Lavoro n. 371 del 31.08/2022;
  - n. 4 istanze di candidatura necessitavano di integrazione di alcuni dati risultati carenti o non perfettamente conformi relativamente alla documentazione presentata
- a seguito delle risultanze dell'istruttoria condotta, il responsabile del procedimento, con note prot. n. 10228/2022, n. 10250/2022, n. 10522/2022 e n. 10562/2022, ha notificato le richieste di integrazione relative alle n. 4 istanze di candidatura presentate sulla base di documentazione non perfettamente conforme o mancante;

Dato atto che

- risultano pervenute a mezzo PEC, entro il termine di scadenza indicato nella richiesta notificata a ciascun Organismo, n. 4 integrazioni documentali sulle quali il responsabile di procedimento ha condotto istruttoria con esito positivo per tutte le istanze di candidatura interessate;
- in data 12/09/2022 n. 1 Organismo ha presentato istanza di candidatura all'indirizzo pec ufficio.politicheattive@pec.rupar.puglia.it con le modalità previste dall'Avviso, risultata ammissibile sulla base dell'istruttoria condotta dal responsabile del procedimento.

Pertanto, con il presente provvedimento si provvede a:

- fare propri gli esiti dell'istruttoria svolta dal responsabile del procedimento sull'ammissibilità delle istanze di candidatura presentate in risposta all'Avviso di cui alla Determinazione n. 79 del 09.02.2022 del Dirigente della Sezione Politiche e Mercato del Lavoro;

- autorizzare i soggetti individuati nell'Allegato A, parte integrante e sostanziale del presente provvedimento, all'erogazione della Misura 1B del Piano di Attuazione Regionale relativo alla II fase della Garanzia Giovani, approvato con DGR n. 2075 del 18/11/2019 e successive modificazioni ed integrazioni. L'autorizzazione si intende concessa con esclusivo riferimento alle sedi ivi indicate e per le sole risorse umane, già accreditate, ammesse ad operare, che saranno comunicate con successiva nota del responsabile del procedimento. Ulteriori risorse umane potranno essere autorizzate ad operare, se già accreditate, con nota del responsabile del procedimento ed esclusivamente previa richiesta di cui all'Allegato A4) dell'Avviso approvato con Determinazione Dirigenziale n.79 del 09.02.2022. Conformemente a quanto previsto nel paragrafo V.3 dell'Avviso pubblico approvato con determinazione dirigenziale del Servizio Politiche del Lavoro n. 1367 del 20/07/2015, l'Addetto all'Accoglienza è autorizzato solo per prestazioni inerenti le funzioni di gestione dell'accoglienza e dello screening dei fabbisogni dell'utenza, nonché la consulenza informativa di primo livello. Non è autorizzato a svolgere attività di Profiling;

- stabilire, conformemente a quanto previsto nel paragrafo 3 dell'Avviso approvato con Determinazione Dirigenziale n.79 del 09.02.2022, che l'erogazione delle attività è, comunque, subordinata alla sottoscrizione dell'Atto Unilaterale d'Obbligo il cui schema è allegato al citato Avviso;

- stabilire altresì che l'attribuzione delle risorse finanziarie avverrà conformemente a quanto previsto nel paragrafo 4 dell'Avviso approvato con Determinazione Dirigenziale n. 79 del 09.02.2022, che fa espresso riferimento alla Determinazione adottata dal Dirigente della Sezione Promozione e Tutela del Lavoro n. 797 del 5/12/2018 recante disposizioni attuative in ordine alla fruizione dei budget da parte dei beneficiari delle operazioni di cui alla misura 1B, al cui contenuto si rimanda.

VERIFICA AI SENSI DEL REGOLAMENTO (UE) 2016/679 e del D.Lgs. 196/03
come modificato dal D.Lgs. 101/2018
Garanzie di riservatezza

La pubblicazione dell'atto all'albo, salve le garanzie previste dalla legge 241/90 in tema di accesso ai documenti amministrativi, avviene nel rispetto della tutela alla riservatezza dei cittadini, secondo quanto disposto dal Regolamento UE 2016/679 in materia di protezione dei dati personali, nonché dal D.Lgs. 196/03 come modificato dal D.Lgs. 101/2018 e s.m.i., e ai sensi del vigente regolamento regionale n. 5/2006 per il trattamento dei dati sensibili e giudiziari, in quanto applicabile.
Ai fini della pubblicità legale, l'atto destinato alla pubblicazione è redatto in modo da evitare la diffusione di dati personali identificativi non necessari ovvero il riferimento alle particolari categorie di dati previste dagli articoli 9 e 10 del Regolamento UE citato; qualora tali dati fossero indispensabili per l'adozione dell'atto, essi sono trasferiti in documenti separati, esplicitamente richiamati.

Adempimenti contabili ai sensi del D.Lgs. n. 118/2011 e ss.mm.ii.
Il presente provvedimento non comporta alcun mutamento qualitativo o quantitativo di entrata o di spesa né a carico del bilancio regionale, né a carico di enti per i cui debiti, i creditori potrebbero rivalersi sulla Regione.

Il Dirigente della Sezione, preso atto della relazione istruttoria del responsabile del procedimento, dott.ssa Sonia Rizzello, ritenuto di dover provvedere in merito

DETERMINA

Per i motivi indicati in narrativa che qui si intendono integralmente riportati

- di fare propri gli esiti dell'istruttoria svolta dal responsabile del procedimento sull'ammissibilità delle istanze di candidatura presentate in risposta all'Avviso di cui alla Determinazione n. 79 del 09.02.2022 del Dirigente della Sezione Politiche e Mercato del Lavoro;
- di autorizzare i soggetti individuati nell'Allegato A, parte integrante e sostanziale del presente provvedimento, all'erogazione della Misura 1B del Piano di Attuazione Regionale relativo alla II fase della Garanzia Giovani, approvato con DGR n. 2075 del 18/11/2019 e successive modificazioni ed integrazioni. L'autorizzazione si intende concessa con esclusivo riferimento alle sedi ivi indicate e per le sole risorse umane già accreditate ammesse ad operare, che saranno comunicate con successiva nota del responsabile del procedimento. Ulteriori risorse umane potranno essere autorizzate ad operare, se già accreditate, con nota del responsabile del procedimento ed esclusivamente previa richiesta di cui all'Allegato A4 dell'Avviso approvato con Determinazione Dirigenziale n. 79 del 09.02.2022. Conformemente a quanto previsto nel paragrafo V.3 dell'Avviso pubblico approvato con determinazione dirigenziale del Servizio Politiche del Lavoro n. 1367 del 20/07/2015, l'Addetto all'Accoglienza è autorizzato solo per prestazioni inerenti le funzioni di gestione dell'accoglienza e dello screening dei fabbisogni dell'utenza, nonché la consulenza informativa di primo livello. Non è autorizzato a svolgere attività di Profiling;
- di stabilire, conformemente a quanto previsto nel paragrafo 3 dell'Avviso approvato con Determinazione Dirigenziale n.79 del 09.02.2022, che l'erogazione delle attività è, comunque, subordinata alla sottoscrizione dell'Atto Unilaterale d'Obbligo il cui schema è allegato al citato Avviso;
- di stabilire altresì che l'attribuzione delle risorse finanziarie avverrà conformemente a quanto previsto nel paragrafo 4 dell'Avviso approvato con Determinazione Dirigenziale n.79 del 09.02.2022, che fa espresso riferimento alla Determinazione adottata dal Dirigente della Sezione Promozione e Tutela del Lavoro n. 797 del 5/12/2018 recante disposizioni attuative in ordine alla fruizione dei budget da parte dei beneficiari delle operazioni di cui alla misura 1B, al cui contenuto si rimanda.

Il presente provvedimento viene redatto in forma integrale, nel rispetto della tutela alla riservatezza secondo quanto disposto dal D.lgs. 196/03 in materia di protezione dei dati personali e s.m.i.

Il presente provvedimento, redatto in unico originale e composto da n. 7 pagine, incluso l'Allegato A) composto da n. 1 pagina:

- è immediatamente esecutivo;
- sarà conservato nei sistemi informatici regionali CIFRA, Sistema Puglia e Diogene in applicazione delle "*Linee guida per la gestione degli Atti Dirigenziali come documenti originali informatici con il sistema CIFRA1*" dettate dal Segretario Generale della Presidenza;
- sarà reso pubblico, ai sensi dell'art.20 comma 3 del Decreto del Presidente della Giunta Regionale n. 22/2021, mediante affissione per 10 giorni lavorativi all'Albo Pretorio delle Determinazioni Dirigenziali tramite la piattaforma regionale CIFRA, ai sensi delle Linee Guida del Segretariato della Giunta Regionale e del Segretario generale del presidente prot. AOO_175_1875 del 28-05-2020;
- sarà disponibile nel sito ufficiale della Regione Puglia www.regione.puglia.it - Sezione "Amministrazione Trasparente";
- sarà notificato alla Sezione Formazione;
- sarà notificato ai soggetti interessati;
- sarà pubblicato sul Bollettino Ufficiale della Regione Puglia (BURP).

Il Dirigente della Sezione
dott. Giuseppe Lella

Si attesta che il procedimento istruttorio è stato espletato nel rispetto della vigente normativa regionale, nazionale e comunitaria e che il presente schema di determinazione è conforme alle risultanze istruttorie.
Si attesta che il presente documento è stato sottoposto a verifica per la tutela dei dati personali secondo la normativa vigente e che può essere utilizzato per la pubblicità legale.

Il Responsabile del Procedimento
dott.ssa Sonia Rizzello

REGIONE PUGLIA

DIPARTIMENTO POLITICHE DEL LAVORO, ISTRUZIONE E FORMAZIONE

SEZIONE POLITICHE E MERCATO DEL LAVORO

Allegato A)

ISTANZE DI CANDIDATURA AMMESSE

N.	DENOMINAZIONE ORGANISMO	DATA PRESENTAZIONE ISTANZA	N. PROTOCOLLO ISTANZA	DATA INTEGRAZIONE ISTANZA	SEDI AUTORIZZATE
1	DEMETRA scs	01/07/2022	7884/2022	05/09/2022	Villa Castelli (BR)
2	GI GROUP SpA	20/05/2022	5686/2022	06/09/2022	Bari
3	MANPOWER srl	14/07/2022	8432/2022	14/09/2022	Foggia
4	PMITALIA LECCE	31/05/2022	6120/2022	14/09/2022	Maglie (LE) Gallipoli (LE)
5	SISTEMA IMPRESA scarl CAT Confcommercio di Taranto	12/09/2022	10468/2022	------	Taranto

DETERMINAZIONE DEL DIRIGENTE SEZIONE RICERCA E RELAZIONI INTERNAZIONALI 3 ottobre 2022, n. 514

L.R. 12/2005, art.8, "Iniziative per la pace e per lo sviluppo delle relazioni tra i popoli del Mediterraneo" - D.G.R. n. 786 del 30/05/2022, "Linee di indirizzo per avviso pubblico 2022" - Approvazione graduatoria definitiva relativa all'avviso pubblico di cui alla D.D. n. 237 del 15/06/2022.

Il Dirigente della Sezione Ricerca e Relazioni Internazionali

Visti gli articoli 4, 5 e 6 della legge 7 agosto 1990, n. 241 e s.m.i.;

Visti gli articoli 4 e 5 della legge regionale 4 febbraio 1997, n. 7 e s.m.i.;

Visti gli articoli 4 e 16 del decreto legislativo 30 marzo 2001, n. 165;

Vista la D.G.R. n. 3261 del 28 luglio 1998 "Separazione delle attività di direzione politica da quelle di gestione amministrativa";

Vista la D.G.R. n.1974 del 7/12/2020 e il DPGR n. 22 del 22/01/2021 aventi ad oggetto l'" Approvazione Atto di Alta Organizzazione. Modello Organizzativo "MAIA 2.0"", così come modificato e integrato dai DPGR n. 45 del 10/02/2021, n. 262 del 10/08/2021 e n. 327 del 17/09/2021;

Vista la D.G.R. n. 685 del 26/04/2021 con la quale è stato conferito l'incarico di Direttore del Dipartimento Sviluppo Economico;

Visto il D.P.G.R. n. 263 del 10/08/2021, con cui il Presidente della Giunta Regionale, richiamata la deliberazione n. 1289/2021, ha adottato l'atto di definizione delle Sezioni e delle relative funzioni In attuazione del modello MAIA "2.0." di cui al D.P.G.R. n. 22 del 22 gennaio 2021 e s.m.i., in cui la Sezione "Ricerca Innovazione e Capacità Istituzionale" assume la nuova denominazione di "Sezione Ricerca e Relazioni Internazionali";

Vista la D.G.R. n. 386 del 21/03/2022 con la quale stato conferito al dott. Vito Bavaro l'incarico di dirigente ad interim della Sezione Ricerca e Relazioni Internazionali;

Visto l'art. 8 della L.R. 12 agosto 2005, n. 12 recante "Norma di sostegno alle iniziative per la pace e per lo sviluppo delle relazioni tra i popoli del Mediterraneo";

Visti altresì:

- la D.G.R. 15 settembre 2021, n. 1466, recante l'approvazione della Strategia regionale per la parità di genere, denominata "Agenda di Genere";
- la DGR del 07/03/2022, n. 302, recante Valutazione di Impatto di Genere. Sistema di gestione e di monitoraggio.
- l'art. 32 della Legge 18 giugno 2009, n. 69, che prevede l'obbligo di sostituire la pubblicazione tradizionale all'Albo ufficiale con la pubblicazione di documenti digitali sui siti informatici;
- l'art. 18 del D.L.gs 196/03 "Codice in materia di protezione dei dati personali" e s.m.i.;
- il Reg. (UE) n. 679/2016, relativo alla protezione delle persone fisiche con riguardo al trattamento dei dati personali, nonché alla libera circolazione di tali dati e il D.Lgs. n. 101/2018 recante "Disposizioni per l'adeguamento della normativa nazionale alle disposizione del regolamento (UE) 2016/679 del Parlamento europeo e del Consiglio, del 27 aprile 2016" e s.m.i.;
- gli artt. 20 e 21 del Codice dell'Amministrazione Digitale (CAD), di cui al D.L.gs n. 82/2005, come modificato dal D.lgs 13 dicembre 2017 n. 217.

Sulla base dell'istruttoria espletata, il Responsabile della P. O. "Programmazione Cooperazione Internazionale sanitaria e Cooperazione allo Sviluppo – Gestione progetti complessi" espone quanto segue.

Con deliberazione n. 786 del 30/05/2022 la Giunta regionale ha approvato le linee di indirizzo relative all'avviso pubblico da emanare nel 2022 ai sensi dell'art. 8 della L.R. 12/2005, demandando al Dirigente della Sezione Ricerca e Relazioni Internazionali l'adozione dello stesso e l'approvazione della relativa modulistica.

Con D.D. n. 237 del 15/06/2022 è stata approvata la modulistica da utilizzare per la presentazione delle domande di contributo ed è stato emanato l'avviso pubblico per la presentazione di istanze di finanziamento per iniziative realizzate o da realizzarsi sul territorio regionale nel periodo compreso tra il 1 gennaio 2022 ed il 31 dicembre 2022 da inoltrare esclusivamente in formato pdf e da PEC all'indirizzo PEC: sezione.relazioniinternazionali@pec.rupar.puglia.it.

Con D.D. n. 472 del 16/09/2022, a seguito dell'istruttoria effettuata dalla Sezione Ricerca e Relazioni Internazionali, sono state approvate la graduatoria provvisoria delle istanze ammesse a valutazione e l'elenco delle istanze escluse

Alla data del 30/09/2022, termine stabilito dalla D.D. 472/2022, per la presentazione di eventuali osservazioni, non sono pervenute osservazioni o contestazioni ai punteggi attribuiti alle istanze ammesse a valutazione (Allegato A della D.D. 472/2022), mentre sono pervenute le richieste di ammissione a valutazione di istanze escluse (Allegato B della D.D. 472/2022) di seguito specificate:

SOGGETTO PROPONENTE	INIZIATIVA	motivazione esclusione
Associazione Culturale MEZZOTONO	*LEVANTE FESTIVAL 2022*	non inerente alle finalità dell'art. 8
Associazione culturale "Teatro delle Bambole"	*Progetto BORGES*	il piano finanziario e la scheda progetto non sono tra loro congruenti
IBiSS Società Cooperativa Sociale	*Sobilla*	documentazione incompleta (manca l'Allegato 1)
Consorzio ICARO S.C.S.	*FAIR-TRADE BAZAAR*	seconda iniziativa presentata da stesso proponente

La Sezione Ricerca e Relazioni Internazionali, a seguito di ulteriore esame istruttorio, ha confermato l'esclusione delle su elencate iniziative dandone notizia ai proponenti.

Pertanto, come già esposto nella D.D. 472/2022, le istanze pervenute sono complessivamente n. 105, delle quali n. 74 sono ammesse alla valutazione, come rappresentato nell'Allegato A, parte integrante e sostanziale del presente provvedimento, e n. 31 escluse, per le motivazioni a fianco di ciascuna di esse riportate, come rappresentato nell'Allegato B, parte integrante e sostanziale del presente provvedimento.

Esposto che, la su richiamata D.G.R. n. 786 del 30/05/2022 ha previsto che "*L'avviso pubblico avrà una dotazione di € 150.000,00 - da trarsi sui capitoli di spesa 881010 e 881011 a seconda della natura giuridica dei beneficiari - e prevedrà, dopo la valutazione delle istanze da parte della Sezione Ricerca e Relazioni Internazionali, la formazione di un'unica graduatoria di merito e l'assegnazione di un contributo, variabile a seconda del punteggio conseguito, sino all'esaurimento delle risorse disponibili.*".

Rilevato, inoltre, che, per l'anno 2022, non sono stati approvati interventi a "regia regionale", si provvederà, con separato atto, ad incrementare la dotazione finanziaria dell'avviso pubblico di ulteriori € 50.000,00 disponibili sul capitolo di spesa 881010, sino a raggiungere l'importo complessivo di € 200.000,00.

Ricordato che l'avviso pubblico 2022 (Allegato A alla D.D. n. 237 del 15/06/2022) ha previsto che il contributo regionale sia erogato alle istanze ritenute ammissibili - in ordine di punteggio e, in caso di parità, in ordine di presentazione dell'istanza - fino alla concorrenza dell'importo di € 200.000,00 - e che all'ultima proposta ammessa a contributo sia erogato un contributo pari alle risorse residue anche se inferiori al contributo richiesto.

Ciò esposto, il contributo regionale può essere erogato per l'intero importo richiesto sino alla istanza alla posizione 24 dell'Allegato A al presente provvedimento.

All'istanza di cui alla posizione 25 dell'Allegato A al presente provvedimento viene erogato un contributo di € 9.693,20 pari alle risorse residue.

Si può procedere, quindi, all'approvazione della graduatoria definitiva delle istanze di contributo ammesse a valutazione (Allegato A, parte integrante del presente provvedimento) ed all'elenco delle istanze escluse (Allegato B, parte integrante del presente provvedimento) pervenute a seguito dell'Avviso pubblico emanato con D.D. n. 237/2022.

Verifica ai sensi del Regolamento UE n. 679/2016 e del D. LGS. n. 196/2003, come modificato dal D. Lgs. n. 101/2018
Garanzie di riservatezza

La pubblicazione del presente atto, salve le garanzie previste dalla Legge 7 agosto 1990, n. 241 e s.m.i. in tema di accesso ai documenti amministrativi, avviene nel rispetto della tutela alla riservatezza dei cittadini, secondo quanto disposto dal Regolamento UE n. 679/2016 in materia di protezione dei dati personali, nonché dal dal D.Lgs. 196/2003 ss.mm.ii., come modificato dal D.Lgs. n. 101/2018, ed ai sensi del vigente Regolamento regionale n. 5/2006 per il trattamento dei dati sensibili e giudiziari, in quanto applicabile.

Ai fini della pubblicità legale, il presente provvedimento è stato redatto in modo da evitare la diffusione di dati personali identificativi non necessari ovvero il riferimento alle particolari categorie di dati previste dagli articoli 9 e 10 del succitato Regolamento UE.

ADEMPIMENTI CONTABILI AI SENSI DEL D. LGS. n.118/2011 E SS.MM.II.

Si dichiara che il presente provvedimento non comporta alcun mutamento qualitativo e quantitativo di entrata e di spesa, né a carico del bilancio regionale né a carico degli enti per i cui debiti i creditori potrebbero rivalersi sulla Regione e che è escluso ogni ulteriore onere aggiuntivo rispetto a quelli già autorizzati a valere sullo stanziamento previsto in Bilancio Regionale.

IIL DIRIGENTE DELLA SEZIONE

Per le motivazioni espresse in narrativa che qui si intendono integralmente riportate,

ritenuto di dover provvedere in merito,

DETERMINA

- di approvare la graduatoria, di cui all'Allegato A, parte integrante e sostanziale del presente provvedimento, relativa alle istanze ammesse a valutazione;
- di prendere atto dell'elenco delle istanze escluse, per le motivazioni riportate, di cui all'Allegato B, parte integrante e sostanziale del presente provvedimento;
- di rinviare a successivo provvedimento l'impegno delle risorse finanziare assegnate ai capitoli 881010 e 881011, E.F. 2022, e delle eventuali variazioni compensative che si renderanno necessarie, sulla base delle

quali si procederà all'attribuzione del contributo in favore dei progetti utilmente collocatisi in graduatoria, fino ad esaurimento delle risorse disponibili.

Il presente provvedimento, adottato in un unico originale e composto da n. 5 facciate, oltre a n. 2 allegati (pubblicabili) di n. 4 facciate, per un totale di n. 9 facciate:

- è immediatamente esecutivo;
- viene redatto in forma integrale e nel rispetto della normativa vigente a protezione delle persone fisiche ed in materia di trattamento dei dati personali, di cui al REG. (UE) 2016/679 e del D. lgs. n. 196/2003, come modificato dal D. lgs. n. 101/2018;
- è unicamente formato con mezzi informatici e firmato digitalmente e sarà conservato, ai sensi delle Linee Guida del Segretario generale della Giunta Regionale e del Segretario Generale del Presidente, prot. n. AOO_175-1875 del 28.05.2020, sui sistemi informatici regionali CIFRA, Sistema Puglia e Diogene;
- sarà pubblicato, ai sensi dell'art. 20, comma 3 del Decreto del Presidente della Giunta regionale n. 22/2021, mediante affissione per 10 giorni lavorativi, a decorrere dalla data della sua adozione, all'Albo pretorio telematico delle Determinazioni Dirigenziali della Sezione Relazioni Internazionali tramite piattaforma CIFRA, ai sensi delle Linee Guida citate al punto precedente;
- sarà pubblicato nel Bollettino Ufficiale della Regione Puglia (BURP);
- ai fini della L.R. n. 15/2008, sarà reso pubblico sul sito web istituzionale della Regione Puglia www.regione.puglia.it, nella sezione "Amministrazione Trasparente", alla sotto-sezione generica "Provvedimenti/Dirigenti amministrativi Giunta Regionale", nonché, ai sensi degli artt. 26, 27 del D.Lgs. 33/2013 e ss.mm.ii., è soggetto a obbligo di pubblicazione , in sotto-sezione di 1° livello "Sovvenzioni, contributi, sussidi, vantaggi economici", sotto-sezione di 2° livello "Criteri e modalità";
- sarà pubblicato sul sito web tematico della Regione Puglia https://europuglia.regione.puglia.it, alla sezione "Notizie Bandi";
- sarà trasmesso al Segretariato Generale della Giunta regionale.

Il Dirigente
Vito Bavaro

Il sottoscritto attesta che il procedimento istruttorio affidato è stato espletato nel rispetto delle norme vigenti e che il presente schema di determinazione è conforme alle risultanze istruttorie.

Il sottoscritto attesta che il presente documento è stato sottoposto a verifica per la tutela dei dati personali secondo la normativa vigente.

P.O. "Coop Int.le Sviluppo - Gest progetti"
Vito Amoruso

Art. 8 L.R. 12/2005
Avviso pubblico 2022

Istanze ammesse a valutazione

Allegato A
D.D. n. 514 del 03/10/2022

Vito Bavaro
Regione Puglia
Dirigente
03.10.2022 13:01:53
GMT+01:00

	n° cron.	SOGGETTO PROPONENTE	*INIZIATIVA*	PUNTEGGIO	costo complessivo iniziativa	contributo erogabile
1	14	Coop soc il NUOVO FANTARCA	*ANNIVERDI – film media fest festival diffuso del cinema per il giovane pubblico*	36	€ 24.405,61	€ 10.000,00
2	39	Associazione "Abusuan"	*FESTA DEI POPOLI 2022 (XVII Edizione)*	35	€ 48.700,00	€ 10.000,00
3	30	UNIONE DEI COMUNI DELLA GRECIA SALENTINA	*Accoglienza istituzionale Presidente della Repubblica della Grecia e Canti di Passione della Grecia Salentina*	34	€ 76.757,00	€ 10.000,00
4	52	COMUNE DI FASANO	*Tempeste. Immagini, suoni, racconti dal Mediterraneo - quarta edizione*	34	€ 20.000,00	€ 10.000,00
5	68	MAMA HAPPY SOCIETA' COOPERATIVA SOCIALE	*Human skills, razzismo e politiche di genere: la scuola che insegna*	34	€ 7.280,00	€ 5.780,00
6	98	KENDA ONLUS	RETE DI SCUOLE DEL MEDITERRANEO PER LA PACE E LO SVILUPPO	34	€ 12.500,00	€ 10.000,00
7	28	COMUNITA' DI CORTE ALTINI	*BALAFON FILM FESTIVAL – Arte e cultura africana e della diaspora nera (XXXII edizione)*	33	€ 15.500,00	€ 10.000,00
8	44	Associazione La Coda di Ulisse ETS impresa sociale	*VI^ edizione del festival della Cooperazione Internazionale*	33	€ 13.000,00	€ 10.000,00
9	20	LICEO CLASSICO E MUSICALE "G. PALMIERI"	*IN GOD' S NAME (La dimensione del sacro nell'età adolescenziale)*	32	€ 10.000,00	€ 8.000,00
10	25	Associazione di promozione culturale IUSacademy	*Rassegna Diritti umani al cinema - Mondovisioni, i documentari di Internazionale*	32	€ 4.500,00	€ 3.600,00
11	53	Associazione ALMA TERRA	*APRIRE LE PORTE AL MONDO*	32	€ 7.000,00	€ 5.300,00
12	57	ASSOCIAZIONE MERIDIANS ONLUS	*MUNDI CURRENTS*	32	€ 12.500,00	€ 10.000,00
13	66	Associazione VITAINMOTO	*Festival multidisciplinare Le Terre di dentro: Mediterraneo Europa Futuro*	32	€ 16.500,00	€ 10.000,00
14	88	ASSOCIAZIONE ITALIANA CULTURA E SPORT - AICS COMITATO PROVINCIALE DI LECCE APS	NELLA SCIA DI SAMìA	32	€ 13.907,80	€ 10.000,00
15	94	ASSOCIAZIONE CULTURALE "DIFFONDIAMO IDEE DI VALORE"	CONVERSAZIONI SUL FUTURO - FESTIVAL	32	€ 50.000,00	€ 10.000,00
16	95	ASSOCIAZIONE CULTURALE PIGMENT WORKROOM	OVER THE WALL	32	€ 24.000,00	€ 10.000,00
17	27	Associazione MediterraneaMente APS	*Alto Riconoscimento "VIRTU' E CONOSCENZA" – VI edizione*	31	€ 10.360,26	€ 4.860,26
18	29	GRUPPO EDUCHIAMOCI ALLA PACE ODV	*RACCONTI DAL MARE*	31	€ 3.000,00	€ 2.400,00
19	42	ASSOCIAZIONE CULTURALE AL NOUR	*FESTIVAL YA SALAM, MEDITERRANEI PERCORSI DI PACE*	31	€ 19.050,00	€ 10.000,00
20	47	ASSOCIAZIONE CULTURALE NUR	*DON TONINO: VISIONI DI PACE*	31	€ 12.500,00	€ 10.000,00
21	65	APS MAMA HAPPY	*In un mare di differenze: buone prassi a confronto per favorire l'inclusione dei nuclei familiari con vissuto migratorio*	30	€ 8.040,00	€ 6.240,00
22	12	Cooperativa Sociale Medtraining	*Racconti dal Mediterraneo, seconda edizione*	29	€ 12.500,00	€ 10.000,00
23	13	ASSOCIAZIONE CULTURALE SYLVA TOUR AND DIDACTICS	*L'EMIGRAZIONE ITALIANA NEGLI STATI UNITI D'AMERICA TRA SPERANZA E DESTINO*	29	€ 4.085,30	€ 1.486,54
24	64	COMUNE DI GINOSA	*PRATICA L'ACCOGLIENZA, VIVI L'INTEGRAZIONE*	29	€ 3.300,00	€ 2.640,00
25	85	ASSOCIAZIONE CULTURALE MUSICA CIVICA	*DONNA SAPIENS & POLIMERO di e con Giobbe Covatta (rassegna Musica Civica - Conversazioni tra suoni e parole)*	29	€ 23.050,00	€ 9.693,20

Art. 8 L.R. 12/2005
Avviso pubblico 2022

Istanze ammesse a valutazione

Allegato A
D.D. n. 514 del 03/10/2022

26	2	ARCI LECCE Cooperativa Sociale	*KASCIGNANA FESTIVAL*	27	€ 107.000,00	risorse esaurite
27	17	APS LABORATORIO DON BOSCO OGGI	*Educare alla pace oggi*	27	€ 12.650,00	risorse esaurite
28	83	Psi.f.i.a. - Psicoterapeuti per la Famiglia, l'Infanzia e l'Adolescenza – Società	*Attraversando Eufemia. Sentieri sensoriali d'incontro*	27	€ 10.000,00	risorse esaurite
29	100	È FATTO GIORNO APS	Con altri occhi: approfondimento sulle condizioni dei migranti stagionali a Terlizzi	27	€ 3.000,00	risorse esaurite
30	15	APS IDEANDO	*P.A.C.E. ovvero Percorsi Animazione Comunità Educante*	26	€ 12.500,00	risorse esaurite
31	26	Eufonia società cooperativa impresa sociale ETS	*Intellettuali in Guerra – una ricerca sociale sulle logiche del conflitto*	26	€ 16.000,00	risorse esaurite
32	61	COMUNE DI TAVIANO	*INTERcultural CITIzenship_ROAD: in viaggio tra Culture, Cittadinanza, Comunità (INTERCITI_ROAD)*	26	€ 12.500,00	risorse esaurite
33	69	CIRCOLO ARCI NUOVA GESTIONE	*Festival delle culture "NWANNE NA MBA"*	26	€ 10.000,00	risorse esaurite
34	86	CAMPO 65 APS	*STORIE DAL CAMPO Rassegna internazionale su luoghi e memorie del Novecento Sguardi Partigiani, costruttori di Pace - 2^ Edizione ottobre 2022*	26	€ 8.630,00	risorse esaurite
35	87	A COR NON SI COMANDA APS	*COCO - COprogettare per Collaborare*	26	€ 8.450,00	risorse esaurite
36	81	Associazione I.CO.M. Istituzione Concertistica	*Il sogno di un mondo nuovo - Altiero Spinelli e il Manifesto*	25	€ 12.500,00	risorse esaurite
37	56	Associazione Amici del Brasile di Puglia e Basilicata"- APS	*Woman at work*	24	€ 13.000,00	punteggio insufficiente
38	84	ASSOCIAZIONE CULTURALE URA TEATRO	*14° GRADO DI LONGITUDINE EST*	24	€ 15.000,00	punteggio insufficiente
39	41	ASSOCIAZIONE VOLONTARI CH9 SERMOLFETTA	*Costruttori di PACE*	23	€ 11.000,00	punteggio insufficiente
40	55	soc. coop. ARMIDA	*Guernica 59*	23	€ 10.000,00	punteggio insufficiente
41	71	Associazione ACCADEMIA MEDITERRANEA DELL'ATTORE	*A EST DELLA STORIA*	23	€ 12.500,00	punteggio insufficiente
42	70	ASSOCIAZIONE UBUNTU NON SOLO TEATRO APS	*TRACCE DI PACE*	22	€ 10.000,00	punteggio insufficiente
43	89	LE MANI DI PROSERPINA APS	IL CINEMA COME STRUMENTO DI SVILUPPO DI AZIONI UMANITARIE NELLA CONCA MEDITERRANEA	22	€ 10.000,00	punteggio insufficiente
44	10	Associazione STELLA MARINA	*Geografie PARLANTI – dialoghi multilingua con donne coraggiose*	21	€ 13.900,00	punteggio insufficiente
45	11	Fondazione di partecipazione PCE "Terre del Capo di Leuca - De Finibus Terrae"	*The right ways of peace - Carta di Leuca 2022*	21	€ 29.383,00	punteggio insufficiente
46	99	Centro Culturale San Martino	L'utopia della pace per lo sviluppo umano. Guerre, fame, cambiamenti climatici e migrazioni.	21	€ 12.500,00	punteggio insufficiente
47	40	APS ETERNIA	*Lo scrigno di Pandora*	20	€ 11.600,00	punteggio insufficiente
48	77	TdF Mediterranea APS	*Narin off: dalla memoria all'impegno*	20	€ 8.000,00	punteggio insufficiente
49	33	Società Cooperativa Sociale International Theatre Institute Italia	*MATRIMONI – Teatro, musica, letteratura delle culture materiali del Mediterraneo*	19	€ 18.000,00	punteggio insufficiente
50	50	APS CONTATTO	*Mediterraneo: casa comune dei popoli. Mare, incontro, arte e dialogo*	18	€ 9.900,00	punteggio insufficiente
51	58	COMUNE DI GALATONE	*GALATONE – ARBERIA: UN PONTE DI PACE E SVILUPPO*	18	€ 6.950,00	punteggio insufficiente

Art. 8 L.R. 12/2005
Avviso pubblico 2022

Istanze ammesse a valutazione

Allegato A
D.D. n. 514 del 03/10/2022

52	79	PRO LOCO BICCARI APS	*Colore di Donna*	18	€ 10.000,00	punteggio insufficiente
53	21	KOREJA SOC. COOP. IMPRESA SOCIALE	*QUANDO ESCO A VOLTE PARLO ALLA TERRA*	17	€ 19.000,00	punteggio insufficiente
54	32	CONSORZIO METROPOLIS CONS. COOP. SOC. ONLUS	*FRAMMENTI DI PACE*	17	€ 10.000,00	punteggio insufficiente
55	45	Cooperativa Sociale I.S.O.L.A.	*KASA LOMA*	17	€ 11.500,00	punteggio insufficiente
56	67	N.a.k.a. APS	*Tracce interculturali*	17	€ 8.500,00	punteggio insufficiente
57	16	ASSOCIAZIONE DI PROMOZIONE SOCIALE SALENTO KM0	*PENELOPE – La Tela della Vita*	16	€ 12.500,00	punteggio insufficiente
58	36	COMUNE DI MELENDUGNO	*OGNUNO HA IL SUO NAUFRAGIO - NARRARE PER NARRARSI*	16	€ 15.000,00	punteggio insufficiente
59	48	A.P.S. TRULLOSOCIALE.NET	*BORGOINTERCULTURAE2022*	16	€ 12.500,00	punteggio insufficiente
60	102	COOPERATIVA SOCIALE ITACA	Racconti di Pace	16	€ 11.000,00	punteggio insufficiente
61	7	Associazione PUNTI COSPICUI	*IL PESO DELLA FARFALLA_CORPI MIGRANTI*	15	€ 7.262,50	punteggio insufficiente
62	37	Centro Ecumenico OIKOS "P. Agostino Lundin"	*La condivisione come espressione di cittandinanza, di politica e di economia per realizzare percorsi di pace tra le religioni e le culture*	15	€ 5.750,00	punteggio insufficiente
63	80	Associazione Culturale Teatri Di.versi	*Identità inter-rotte*	14	€ 12.500,00	punteggio insufficiente
64	31	ASSOCIAZIONE SERVE DEL CENACOLO ONLUS	*MELTING POT*	13	€ 5.000,00	punteggio insufficiente
65	54	Be Human Onmic APS	*Da specchi a finestre*	13	€ 10.000,00	punteggio insufficiente
66	4	Consorzio ICARO S.C.S.	*P.O.N.TE.S. Percorsi Opposti Nella Terra Santa*	12	€ 12.500,00	punteggio insufficiente
67	49	APS Sinapsi Produzioni Partecipate	*Empatica - Visioni per la pace*	12	€ 10.000,00	punteggio insufficiente
68	6	Circolo ARCI Rubik A.P.S.	*I Rom nel mediterraneo – Storie di cultura nomade*	11	€ 10.000,00	punteggio insufficiente
69	23	MONDO NUOVO APS	*DIGIDAL DIVIDE" La Comunicazione interculturale tra i giovani del Mediterraneo nell'era dei Social Media*	11	€ 10.000,00	punteggio insufficiente
70	90	EUROPA BENEDETTINA-ODV	FESTIVAL PER LA PACE	11	€ 12.000,00	punteggio insufficiente
71	3	Associazione TAVOLE MAGICHE	*VOCI E SUONI DEL MEDITERRANEO*	10	€ 9.000,00	punteggio insufficiente
72	60	AITEF Puglia	*I comuni pugliesi gemellati e gli italiani nel mondo per costruire la pace e lo sviluppo nel Mediterraneo*	9	€ 12.500,00	punteggio insufficiente
73	8	Associazione KAMA	*Uniti nella bellezza*	8	€ 10.000,00	punteggio insufficiente
74	5	Archeoclub d'Italia sede di Corato	*La Via Egnazia attrattore culturale dell'Europa e del Mediterraneo*	7	€ 11.000,00	punteggio insufficiente

Art. 8 L.R. 12/2005
Avviso pubblico 2022

Istanze escluse

Allegato B
D.D. n. 514 del 03/10/2022

Vito Bavaro
Regione Puglia
Dirigente
03.10.2022 13:01:53
GMT+01:00

n° cron.	SOGGETTO PROPONENTE	INIZIATIVA	motivazione esclusione
1	Associazione BELCANTO	*Bel Canto Italia-Grecia*	non inerente alle finalità dell'art. 8
9	Associazione Culturale MEZZOTONO	*LEVANTE FESTIVAL 2022*	non inerente alle finalità dell'art. 8
18	Associazione culturale "Teatro delle Bambole"	*Progetto BORGES*	il piano finanziario e la scheda progetto non sono tra loro congruenti
19	DYNAMIC LAB ASD	*FESTIVAL DELLE PERFORMING ARTS 2022*	parte della documentazione è stata prodotta in formato differente dal pdf
22	ESTERNO NOTTE – ASSOCIAZIONE ETS	*Salento meet Grecia: ὦψ - sguardi riflessi dal mare*	cofinanziamento insufficiente
24	ASSOCIAZIONE MUSICALE OPERA PRIMA	*Il Natale dei Popoli – Dialogo, pace e inclusione nei canti del Bacino del Mediterraneo*	non inerente alle finalità dell'art. 8
34	IBiSS Società Cooperativa Sociale	*Sobilla*	documentazione incompleta (manca l'Allegato 1)
35	ASSOCIAZIONE MACROSCOPIO	*CERCARE PACE*	non inerente alle finalità dell'art. 8
38	FACTORY COMPAGNIA TRANSADRIATICA Impresa sociale	*FREE TO BE - Liber* di essere*	non inerente alle finalità dell'art. 8
43	UNIONE DEI COMUNI TERRE DI ACAYA E DI ROCA	*Fimmine Fimmine - storie di EmancipAzione*	non inerente alle finalità dell'art. 8
46	Associazione Effetto Terra	*#conTE*	cofinanziamento insufficiente
51	Arcobaleno Soc. Coop. Soc. a r.l.	*NON E' SOLO UN GIOCO*	cofinanziamento insufficiente
59	Associazione Culturale Manigold	*SALAAM Alle radici del Mediterraneo*	non inerente alle finalità dell'art. 8
62	COMUNE DI CISTERNINO	*Conferenza dei Borghi del Mediterraneo*	documentazione incompleta (manca atto amministrativo)
63	Associazione DANTE ALIGHIERI ETS	*DIALOGO INTERCULURALE: AL LAVORO!*	non inerente alle finalità dell'art. 8
72	Associazione TEATRO FANTÀSIA A.P.S	*"Rassegna teatrale per l'infanzia "Il posto delle favole"*	non inerente alle finalità dell'art. 8
73	FACTORY47 SOCIETA' COOPERATIVA	*LECCE ART PHOTO FESTIVAL - LA BELLEZZA NELLA DIVERSITA'*	non inerente alle finalità dell'art. 8
74	ASSOCIAZIONE ORCHESTRA DELLA MAGNA GRECIA DI TARANTO E POTENZA	*CONCERTO PER LA PACE – VI EDIZIONE – Gli ori della Magna Grecia in Albania e Grecia*	non inerente alle finalità dell'art. 8
75	OSSERVATORIO RICERCHE SOCIALI	*Dialoghi, storie di vita e scambi interculturali*	non inerente alle finalità dell'art. 8
76	Fermenti Lattici - APS	*Give Peace a Chance – Fare comunità*	cofinanziamento insufficiente
78	Associazione SPAZIO MUSICA	*NON SOLI, MA BEN ACCOMPAGNATI*	non inerente alle finalità dell'art. 8
82	COMUNE DI CASALVECCHIO DI PUGLIA	*"La musica un ponte tra i popoli"*	documentazione incompleta (manca atto amministrativo)
91	A.B.A.P. (Associazione Biologi Ambientalisti Pugliesi)	OBIETTIVO 16	non inerente alle finalità dell'art. 8
92	Fondazione Emmanuel - Don Francesco Tarantini per le migrazioni e il sud del mondo	"Dialogo tra Saperi e Sapori dal Mondo"	cofinanziamento insufficiente
93	Associazione di promozione sociale 'Granelli di sabbia'	SeminArti – La bellezza come cura	non inerente alle finalità dell'art. 8
96	CeRDEM - Centro di Ricerche e Documentazione sull'Ebraismo nel Mediterraneo "C. Colafemmina"	Ebrei a Bari	non inerente alle finalità dell'art. 8
97	Fucina Salentina APS	EPPOI... Storie di Quartiere	non inerente alle finalità dell'art. 8
101	APS PIETRA SU PIETRA	Il Paese di fronte: suoni e voci verso il futuro	documentazione incompleta (Allegato 2 inviato oltre i termini)
103	AMOPUGLIA onlus	Costruire il futuro cinematografico del Mediterraneo	non inerente alle finalità dell'art. 8
104	FINIS TERRAE - ASSOCIATION FOR INTERNATIONAL SOLIDARITY AND CULTURAL EXCHANGES	*Cerchiamo (Ancora) Bellezza*	non inerente alle finalità dell'art. 8
4b	Consorzio ICARO S.C.S.	*FAIR-TRADE BAZAAR*	seconda iniziativa presentata da stesso proponente

DETERMINAZIONE DEL DIRIGENTE DELEGATO SEZIONE RISORSE STRUMENTALI E TECNOLOGICHE SANITARIE 28 settembre 2022, n. 134

POR Puglia 2014-2020. Az. 9.12 FESR. Procedura negoziale DGR n. 1425/2021. AOU OO.RR. di Foggia. Definizione e pubblicazione elenco dei progetti ammessi e finanziati.

Il DIRIGENTE DELLA SEZIONE RISORSE STRUMENTALI E TECNOLOGICHE SANITARIE

VISTO il d. lgs. 30 marzo 2001, n. 165 e s.m.i.;

VISTA la legge regionale 4 febbraio 1997, n. 7 e s.m.i.;

VISTA la legge regionale 16 aprile 2007, n. 10 e s.m.i.;

VISTO il decreto del Presidente della Giunta Regionale 31 luglio 2015, n. 443 e s.m.i.;

VISTA la deliberazione di Giunta regionale n. 458 del 08.04.2016;

VISTA la deliberazione di Giunta regionale n. 211 del 25.02.2020;

VISTA la deliberazione di Giunta regionale n. 833 del 07.06.2016;

VISTO l'art. 32 della legge 18 giugno 2009, n. 69, che prevede l'obbligo di sostituire la pubblicazione tradizionale all'Albo ufficiale con la pubblicazione di documenti digitali sui siti informatici;

VISTO l'art. 18 del D. Lgs. 196/2003 "*Codice in materia di protezione dei dati personali*" in merito ai principi applicabili ai trattamenti effettuati dai soggetti pubblici.

Visti:

- il Regolamento (UE) n. 1303/2013 del Parlamento europeo e del Consiglio del 17 dicembre 2013 recante disposizioni comuni sul Fondo europeo di sviluppo regionale, sul Fondo sociale europeo, sul Fondo di coesione, sul Fondo europeo agricolo per lo sviluppo rurale e sul Fondo europeo per gli affari marittimi e la pesca e disposizioni generali sul Fondo europeo di sviluppo regionale, sul Fondo sociale europeo, sul Fondo di coesione e sul Fondo europeo per gli affari marittimi e la pesca, che abroga il Regolamento (CE) n. 1083/2006 del Consiglio;
- il Regolamento (UE) n. 1301/2013 del Parlamento europeo e del Consiglio del 17 dicembre 2013 relativo al Fondo Europeo di Sviluppo Regionale e a disposizioni specifiche concernenti l'obiettivo "Investimenti a favore della crescita e dell'occupazione", che abroga il Regolamento (CE) n. 1080/2006 del Consiglio;
- il Regolamento delegato (UE) n. 240/2014 della Commissione del 7 gennaio 2014 recante un codice europeo di condotta sul partenariato nell'ambito dei fondi strutturali e d'investimento europei (SIE), che definisce i principi essenziali e le buone prassi volte a garantire l'efficace organizzazione del partenariato e della *governance* a più livelli, basato sulla stretta collaborazione tra autorità pubbliche, parti economiche e sociali e pertinenti organismi della società civile, in attuazione dell'art. 5 del Regolamento (UE) n. 1303/2013;
- il Regolamento di esecuzione (UE) n. 821/2014 della Commissione del 28 luglio 2014 recante modalità di applicazione del Regolamento (UE) n. 1303/2013 per quanto riguarda le caratteristiche tecniche delle misure di informazione e comunicazione per le operazioni;
- l'Accordo di Partenariato Italia 2014-2020, che definisce la strategia e le priorità di investimento per l'impiego dei fondi strutturali e di investimento europei (SIE) 2014-2020, approvato dalla Commissione Europea in data 29 ottobre 2014 con propria Decisione di esecuzione C (2014) 8021, che ne approva determinati elementi, così come previsto dal Regolamento (UE) 1303/2013;
- il Programma Operativo FESR FSE 2014-2020 della Regione Puglia (di seguito P.O.R. Puglia 2014-2020)

approvato da ultimo con Decisione di esecuzione C(2017) 6239 del 14 settembre 2017 che modifica la precedente Decisione C(2015) 5854, così come modificata dalla Decisione C(2017) 2351;

- la Deliberazione di Giunta regionale n. 1482 del 28/09/2017 di approvazione del Programma Operativo FESR FSE 2014-2020 e di presa d'atto della Decisione di esecuzione C(2017) 6239 della Commissione Europea del 14 settembre 2017;
- le Deliberazioni n. 582 del 26 aprile 2016 e 977 del 20 giugno 2017 con cui la Giunta Regionale ha preso atto del documento "*Metodologia e criteri per la selezione delle operazioni del Programma Operativo FESR-FSE 2014-2020*" approvato, ai sensi dell'art. 110 (2) lett. a) del Reg. (UE) n. 1303/2013, dal Comitato di Sorveglianza del POR Puglia 2014-2020;
- la Deliberazione n. 833 del 07/06/2016 (pubblicata sul BURP n. 71 del 21/06/2016) con la quale la Giunta Regionale ha definito il sistema di responsabilità delle Azioni del POR Puglia FESR-FSE 2014-2020, nominando responsabile dell'Azione 9.12 il dirigente *pro tempore* della Sezione Risorse Strumentali e Tecnologiche;
- il D.Lgs. 23 giugno 2011, n. 118 come integrato dal D.Lgs. 10 agosto 2014, n. 126 *"Disposizioni integrative e correttive del D.Lgs. 118/2011 recante disposizioni in materia di armonizzazione dei sistemi contabili e degli schemi di bilancio delle Regioni, degli enti locali e dei loro organismi, a norma degli articoli 1 e 2 della L. 42/2009";*
- la deliberazione di Giunta regionale n. 1576 del 30.09.2021 di attribuzione delle funzioni vicarie ad interim della Sezione "Risorse Strumentali e Tecnologiche Sanitarie" al dott. Benedetto Giovanni Pacifico;
- la Determina Dirigenziale n. 4 del 11/01/2021 che, ai sensi dell'art. 7 comma 3 del DPGR n. 483 del 9 agosto 2017, delega i Compiti del R.d.A. per l'Azione 9.11 e 9.12 del POR Puglia 2014/2020 al Dirigente pro tempore del Servizio Sistemi Informativi e Tecnologie, Dr.ssa Concetta Ladalardo;
- la Determina Dirigenziale 013/DIR/2022/00024 del 29/08/2022 che attribuisce alla dott.ssa Concetta Ladalardo, l'incarico di direzione del Servizio Sistemi informativi e tecnologie della Sezione Risorse Strumentali e Tecnologiche Sanitarie, per un periodo di tre anni a decorrere dal 1° settembre 2022, in applicazione art. 24 comma 1, del DPGR n. 22/2021.

Sulla base dell'istruttoria espletata dal funzionario responsabile della Sub Azione 9.12c, di seguito riportata.

Premesso che:

- il P.O.R. Puglia 2014-2020, in coerenza con gli obiettivi tematici del Regolamento (UE) n. 1303/2013 e dell'Accordo nazionale di Partenariato, si declina in 13 Assi prioritari, tra cui l'Asse IX "Promuovere l'inclusione sociale, la lotta alla povertà e ogni forma di discriminazione", che si declina, a sua volta, in priorità di investimento;
- una delle priorità d'investimento è la 9.a) "Investimento in infrastrutture sanitarie e sociali per lo sviluppo, la riduzione delle disparità nelle condizioni sanitarie e la maggiore accessibilità ai servizi (FESR - art.5 punto 9) Reg. CE n. 1301/2013)";
- la priorità d'investimento 9.a) viene perseguita attraverso l'Azione 9.12 "Interventi di riorganizzazione e potenziamento dei servizi territoriali socio-sanitari e sanitari territoriali a titolarità pubblica";
- con A.D. 2017/39/165/DIR e ss.mm.ii. è stato adottato il documento descrittivo del Sistema di Gestione e Controllo del POR Puglia FESR-FSE 2014-2020 (Si.Ge.Co. – versione in vigore approvata con A.D. 2019/402/165 della Sezione Programmazione Unitaria);
- con DGR 1425 del 01.09.2021 sono state stanziate risorse per € 35.604.501,90 a valere sull'Azione 9.12 del POR Puglia 2014-2020 e del POC Puglia 2014-2020, per dare avvio ad una nuova procedura negoziale

rivolta alle Aziende Sanitarie pubbliche del Sistema Sanitario Regionale, di cui € 25.000.000,00 alle AASSLL e € 10.604.501,90 agli AOU e IRCCS;

- con la stessa deliberazione la Giunta ha approvato il riparto delle risorse finanziarie stabilite per l'avvio di una nuova procedura negoziale assegnando all'AOU OO.RR. Foggia un importo di € 3.470.000,00;
- in attuazione della DGR 1425/2021, con nota AOO_081/PROT/07.09.2021/0004721, è stata avviata una procedura negoziale per la selezione degli interventi di riorganizzazione e potenziamento dei servizi territoriali socio-sanitari territoriali a titolarità pubblica previsti dalla citata deliberazione, conformemente alla POS C.1f del Si.Ge.Co. del POR Puglia 2014/2020 - Selezione delle operazioni per la realizzazione di OOPP e per l'acquisizione di beni e servizi mediante procedura negoziale (a regia regionale).

Considerato che:

- nell'ambito della suddetta procedura negoziale l'AOU OO.RR. di Foggia ha candidato con PEC del 23/08/2022, acquisita con prot. AOO_081 n.0001838 del 01/09/2022, gli interventi di seguito elencati:

N.	Oggetto	IMPORTO RICHIESTO
1	Potenziamento dei Servizi Ambulatoriali di Day Service multidisciplinari	€ 1.366.351,20
2	Potenziamento del Servizio Ambulatoriale di Endoscopia digestiva	€ 1.211.736,30
3	Aggiornamento ed implementazione del parco tecnologico per l'erogazione di specialistica ambulatoriale, inclusi i day service, nell'ambito della diagnosi e cura della fertilità di coppia (PMA) e delle patologie urologiche (Urologia e Andrologia)	€ 891.912,50
		€ 3.470.000,00

- le risultanze della suddetta procedura sono contenute nei verbali e nella ulteriore documentazione agli atti della Sezione Risorse Strumentali e Tecnologiche Sanitarie;
- in esito alla procedura negoziale gli interventi candidati risultano ammessi e finanziabili nell'alveo delle risorse attualmente disponibili stanziate con la DGR n. 1425/2021;
- l'esito della valutazione dei suddetti interventi per l'importo complessivo di € 3.470.000,00 è stato trasmesso all'Azienda AOU OO.RR. di Foggia con nota prot. AOO_081/0001943 del 19.09.2022;
- con determinazione dirigenziale n. 081/00261 del 14/12/2021 è stato assunto accertamento e impegno di spesa per complessivi € 35.604.501,90 per assicurare la copertura finanziaria alla procedura negoziale attivata con la DGR n. 1425/2021, nel quale rientra l'importo stanziato per l'Azienda AOU OO.RR. di Foggia;
- la POS C.1f del Si.Ge.Co. 2014-2020 prevede che *"…il RdAz procede a predisporre l'atto di ammissione a finanziamento degli interventi…, comprendente l'elenco dei progetti ammissibili e finanziabili, dei progetti ammissibili e non finanziabili, nonché l'elenco dei progetti esclusi con le relative motivazioni, condivise nel corso della procedura negoziale esperita mediante gli incontri tecnici";*
- le spese derivanti dal presente provvedimento trovano copertura a valere sull'impegno di spesa assunto con la succitata A.D. n. 081/00261 del 14/12/2021 per l'importo di € 3.470.000,00.

Per tutto quanto sopra esposto, ad esito della procedura negoziale attivata con la DGR 1425/2021, con il presente atto, si rende necessario ammettere a finanziamento gli interventi di seguito elencati per complessivi € 3.470.000,00.

N.	Oggetto	IMPORTO RICHIESTO
1	Potenziamento dei Servizi Ambulatoriali di Day Service multidisciplinari	€ 1.366.351,20
2	Potenziamento del Servizio Ambulatoriale di Endoscopia digestiva	€ 1.211.736,30

3	Aggiornamento ed implementazione del parco tecnologico per l'erogazione di specialistica ambulatoriale, inclusi i day service, nell'ambito della diagnosi e cura della fertilità di coppia (PMA) e delle patologie urologiche (Urologia e Andrologia)	€ 891.912,50
		€ 3.470.000,00

Verifica ai sensi del d.lgs. 196/03 e smi e del Reg. UE/- Garanzie alla riservatezza

La pubblicazione dell'atto all'albo, salve le garanzie previste dalla legge 241/90 in tema di accesso ai documenti amministrativi, avviene nel rispetto della tutela alla riservatezza dei cittadini, secondo quanto disposto dalla normativa nazionale e comunitaria in materia di protezione dei dati personali, nonché dal vigente regolamento regionale n. 5/2006 per il trattamento dei dati sensibili e giudiziari.
Ai fini della pubblicità legale, l'atto destinato alla pubblicazione è redatto in modo da evitare la diffusione di dati personali identificativi non necessari ovvero il riferimento a dati sensibili; qualora tali dati fossero indispensabili per l'adozione dell'atto, essi sono trasferiti in documenti separati, esplicitamente richiamati.

ADEMPIMENTI CONTABILI ai sensi del D.LGS n. 118/2011 e s.m.i.

La presente determinazione non comporta implicazioni di natura finanziaria sia di entrata che di spesa e dalla stessa non deriva alcun onere a carico del bilancio regionale.

- sulla base delle risultanze istruttorie come innanzi illustrate che ritiene di condividere;
- vista la sottoscrizione posta in calce al presente provvedimento;
- ritenuto di dover provvedere in merito;

DETERMINA

1. di **approvare** quanto esposto in narrativa che qui si intende integralmente riportato;
2. di **ammettere** definitivamente a finanziamento, come previsto dalla POS C.1f del Si.Ge.Co. 2014/2020 per le procedure negoziali, i progetti presentati dall'AOU OO.RR. di Foggia candidati alla procedura attivata con la DGR 1425/2021, di seguito riportati:

N.	Oggetto	IMPORTO RICHIESTO
1	Potenziamento dei Servizi Ambulatoriali di Day Service multidisciplinari	€ 1.366.351,20
2	Potenziamento del Servizio Ambulatoriale di Endoscopia digestiva	€ 1.211.736,30
3	Aggiornamento ed implementazione del parco tecnologico per l'erogazione di specialistica ambulatoriale, inclusi i day service, nell'ambito della diagnosi e cura della fertilità di coppia (PMA) e delle patologie urologiche (Urologia e Andrologia)	€ 891.912,50
		€ 3.470.000,00

3. di **dare atto** che il Dirigente della Sezione Risorse Strumentali e Tecnologiche Sanitarie, in qualità di Responsabile della Azione 9.12 del POR Puglia 2014/2020, provvederà alla sottoscrizione del disciplinare attuativo con l'Azienda beneficiaria "AOU OO.RR. di Foggia" per i progetti ammessi a finanziamento, come previsto dalla POS C.1f del Si.Ge.Co. 2014/2020 per le procedure negoziali;
4. di **disporre** la pubblicazione integrale del presente provvedimento sul BURP della Regione Puglia.

Il presente provvedimento:

a) sarà pubblicato all'albo telematico della Regione Puglia ai fini della pubblicità legale;
b) sarà trasmesso in copia conforme all'originale alla Segreteria della Giunta Regionale;
c) sarà trasmesso in copia al Dirigente della Sezione Programmazione Unitaria ;

d) sarà disponibile nel sito ufficiale della Regione Puglia www.regione.puglia.it;
e) il presente atto, composto da n.7 facciate è adottato in un unico originale;
f) sarà notificato alla Direzione Generale dell'Azienda AOU OO.RR. di Foggia;
g) è immediatamente esecutivo.

La Dirigente del Servizio
Dott.ssa Concetta Ladalardo

Il sottoscritto attesta che il presente procedimento istruttorio affidato è stato espletato nel rispetto delle norme vigenti e che il presente schema di determinazione è conforme alle risultanze istruttorie
Il sottoscritto attesta che il presente documento è stato sottoposto a verifica per la tutela dei dati personali secondo la normativa vigente.

Il funzionario Responsabile della Sub-Azione 9.12c

ing. Giuseppe Grasso

DETERMINAZIONE DEL DIRIGENTE DELEGATO SEZIONE RISORSE STRUMENTALI E TECNOLOGICHE SANITARIE 28 settembre 2022, n. 135

POR Puglia 2014-2020. Az. 9.12 FESR. Procedura negoziale DGR n. 1425/2021. IRCCS ISTITUTO TUMORI "GIOVANNI PAOLO II". Definizione e pubblicazione elenco dei progetti ammessi e finanziati.

Il DIRIGENTE DELLA SEZIONE RISORSE STRUMENTALI E TECNOLOGICHE SANITARIE

VISTO il d. lgs. 30 marzo 2001, n. 165 e s.m.i.;

VISTA la legge regionale 4 febbraio 1997, n. 7 e s.m.i.;

VISTA la legge regionale 16 aprile 2007, n. 10 e s.m.i.;

VISTO il decreto del Presidente della Giunta Regionale 31 luglio 2015, n. 443 e s.m.i.;

VISTA la deliberazione di Giunta regionale n. 458 del 08.04.2016;

VISTA la deliberazione di Giunta regionale n. 211 del 25.02.2020;

VISTA la deliberazione di Giunta regionale n. 833 del 07.06.2016;

VISTO l'art. 32 della legge 18 giugno 2009, n. 69, che prevede l'obbligo di sostituire la pubblicazione tradizionale all'Albo ufficiale con la pubblicazione di documenti digitali sui siti informatici;

VISTO l'art. 18 del D. Lgs. 196/2003 "*Codice in materia di protezione dei dati personali*" in merito ai principi applicabili ai trattamenti effettuati dai soggetti pubblici.

Visti:

- il Regolamento (UE) n. 1303/2013 del Parlamento europeo e del Consiglio del 17 dicembre 2013 recante disposizioni comuni sul Fondo europeo di sviluppo regionale, sul Fondo sociale europeo, sul Fondo di coesione, sul Fondo europeo agricolo per lo sviluppo rurale e sul Fondo europeo per gli affari marittimi e la pesca e disposizioni generali sul Fondo europeo di sviluppo regionale, sul Fondo sociale europeo, sul Fondo di coesione e sul Fondo europeo per gli affari marittimi e la pesca, che abroga il Regolamento (CE) n. 1083/2006 del Consiglio;
- il Regolamento (UE) n. 1301/2013 del Parlamento europeo e del Consiglio del 17 dicembre 2013 relativo al Fondo Europeo di Sviluppo Regionale e a disposizioni specifiche concernenti l'obiettivo "Investimenti a favore della crescita e dell'occupazione", che abroga il Regolamento (CE) n. 1080/2006 del Consiglio;
- il Regolamento delegato (UE) n. 240/2014 della Commissione del 7 gennaio 2014 recante un codice europeo di condotta sul partenariato nell'ambito dei fondi strutturali e d'investimento europei (SIE), che definisce i principi essenziali e le buone prassi volte a garantire l'efficace organizzazione del partenariato e della *governance* a più livelli, basato sulla stretta collaborazione tra autorità pubbliche, parti economiche e sociali e pertinenti organismi della società civile, in attuazione dell'art. 5 del Regolamento (UE) n. 1303/2013;
- il Regolamento di esecuzione (UE) n. 821/2014 della Commissione del 28 luglio 2014 recante modalità di applicazione del Regolamento (UE) n. 1303/2013 per quanto riguarda le caratteristiche tecniche delle misure di informazione e comunicazione per le operazioni;
- l'Accordo di Partenariato Italia 2014-2020, che definisce la strategia e le priorità di investimento per l'impiego dei fondi strutturali e di investimento europei (SIE) 2014-2020, approvato dalla Commissione Europea in data 29 ottobre 2014 con propria Decisione di esecuzione C (2014) 8021, che ne approva determinati elementi, così come previsto dal Regolamento (UE) 1303/2013;
- il Programma Operativo FESR FSE 2014-2020 della Regione Puglia (di seguito P.O.R. Puglia 2014-2020)

approvato da ultimo con Decisione di esecuzione C(2017) 6239 del 14 settembre 2017 che modifica la precedente Decisione C(2015) 5854, così come modificata dalla Decisione C(2017) 2351;

- la Deliberazione di Giunta regionale n. 1482 del 28/09/2017 di approvazione del Programma Operativo FESR FSE 2014-2020 e di presa d'atto della Decisione di esecuzione C(2017) 6239 della Commissione Europea del 14 settembre 2017;
- le Deliberazioni n. 582 del 26 aprile 2016 e 977 del 20 giugno 2017 con cui la Giunta Regionale ha preso atto del documento "*Metodologia e criteri per la selezione delle operazioni del Programma Operativo FESR-FSE 2014-2020*" approvato, ai sensi dell'art. 110 (2) lett. a) del Reg. (UE) n. 1303/2013, dal Comitato di Sorveglianza del POR Puglia 2014-2020;
- la Deliberazione n. 833 del 07/06/2016 (pubblicata sul BURP n. 71 del 21/06/2016) con la quale la Giunta Regionale ha definito il sistema di responsabilità delle Azioni del POR Puglia FESR-FSE 2014-2020, nominando responsabile dell'Azione 9.12 il dirigente *pro tempore* della Sezione Risorse Strumentali e Tecnologiche;
- il D.Lgs. 23 giugno 2011, n. 118 come integrato dal D.Lgs. 10 agosto 2014, n. 126 *"Disposizioni integrative e correttive del D.Lgs. 118/2011 recante disposizioni in materia di armonizzazione dei sistemi contabili e degli schemi di bilancio delle Regioni, degli enti locali e dei loro organismi, a norma degli articoli 1 e 2 della L. 42/2009";*
- la deliberazione di Giunta regionale n. 1576 del 30.09.2021 di attribuzione delle funzioni vicarie ad interim della Sezione "Risorse Strumentali e Tecnologiche Sanitarie" al dott. Benedetto Giovanni Pacifico;
- la Determina Dirigenziale n. 4 del 11/01/2021 che, ai sensi dell'art. 7 comma 3 del DPGR n. 483 del 9 agosto 2017, delega i Compiti del R.d.A. per l'Azione 9.11 e 9.12 del POR Puglia 2014/2020 al Dirigente pro tempore del Servizio Sistemi Informativi e Tecnologie, Dr.ssa Concetta Ladalardo;
- la Determina Dirigenziale 013/DIR/2022/00024 del 29/08/2022 che attribuisce alla dott.ssa Concetta Ladalardo, l'incarico di direzione del Servizio Sistemi informativi e tecnologie della Sezione Risorse Strumentali e Tecnologiche Sanitarie, per un periodo di tre anni a decorrere dal 1° settembre 2022, in applicazione art. 24 comma 1, del DPGR n. 22/2021.

Sulla base dell'istruttoria espletata dal funzionario responsabile della Sub Azione 9.12c, di seguito riportata.

Premesso che:

- il P.O.R. Puglia 2014-2020, in coerenza con gli obiettivi tematici del Regolamento (UE) n. 1303/2013 e dell'Accordo nazionale di Partenariato, si declina in 13 Assi prioritari, tra cui l'Asse IX "Promuovere l'inclusione sociale, la lotta alla povertà e ogni forma di discriminazione", che si declina, a sua volta, in priorità di investimento;
- una delle priorità d'investimento è la 9.a) "Investimento in infrastrutture sanitarie e sociali per lo sviluppo, la riduzione delle disparità nelle condizioni sanitarie e la maggiore accessibilità ai servizi (FESR - art.5 punto 9) Reg. CE n. 1301/2013)";
- la priorità d'investimento 9.a) viene perseguita attraverso l'Azione 9.12 "Interventi di riorganizzazione e potenziamento dei servizi territoriali socio-sanitari e sanitari territoriali a titolarità pubblica";
- con A.D. 2017/39/165/DIR e ss.mm.ii. è stato adottato il documento descrittivo del Sistema di Gestione e Controllo del POR Puglia FESR-FSE 2014-2020 (Si.Ge.Co. – versione in vigore approvata con A.D. 2019/402/165 della Sezione Programmazione Unitaria);
- con DGR 1425 del 01.09.2021 sono state stanziate risorse per € 35.604.501,90 a valere sull'Azione 9.12 del POR Puglia 2014-2020 e del POC Puglia 2014-2020, per dare avvio ad una nuova procedura negoziale

rivolta alle Aziende Sanitarie pubbliche del Sistema Sanitario Regionale, di cui € 25.000.000,00 alle AASSLL e € 10.604.501,90 agli AOU e IRCCS;

- con la stessa deliberazione la Giunta ha approvato il riparto delle risorse finanziarie stabilite per l'avvio di una nuova procedura negoziale assegnando all'IRCCS Oncologico di Bari un importo di € 2.015.000,00;
- in attuazione della DGR 1425/2021, con nota AOO_081/PROT/07.09.2021/0004721, è stata avviata una procedura negoziale per la selezione degli interventi di riorganizzazione e potenziamento dei servizi territoriali socio-sanitari territoriali a titolarità pubblica previsti dalla citata deliberazione, conformemente alla POS C.1f del Si.Ge.Co. del POR Puglia 2014/2020 - Selezione delle operazioni per la realizzazione di OOPP e per l'acquisizione di beni e servizi mediante procedura negoziale (a regia regionale).

Considerato che:

- nell'ambito della suddetta procedura negoziale l'IRCCS Oncologico di Bari ha candidato con le PEC del 11/08/2022, acquisite con prot. AOO_081 n.0001795/1796/1797/1798 del 11/08/2022, gli interventi di seguito elencati:

N.	Oggetto	IMPORTO RICHIESTO
1	Applicazione di Sistemi di Digital Pathology in un servizio centralizzato di Anatomia Patologica	€ 941.230,00
2	Potenziamento ambulatori per Ipertermia in Oncologia Interventistica	€ 619.150,00
3	Potenziamento ambulatori di Otorinolaringoiatria	€ 247.660,00
4	Potenziamento ambulatori di Ginecologia Oncologica	€ 206.790,00
		€ 2.014.830,00

- le risultanze della suddetta procedura sono contenute nei verbali e nella ulteriore documentazione agli atti della Sezione Risorse Strumentali e Tecnologiche Sanitarie;
- in esito alla procedura negoziale gli interventi candidati risultano ammessi e finanziabili nell'alveo delle risorse attualmente disponibili stanziate con la DGR n. 1425/2021;
- l'esito della valutazione dei suddetti interventi per l'importo complessivo di € 2.014.830,00 è stato trasmesso all'Azienda IRCCS Oncologico di Bari con nota prot. AOO_081/0001942 del 19.09.2022;
- con determinazione dirigenziale n. 081/00261 del 14/12/2021 è stato assunto accertamento e impegno di spesa per complessivi € 35.604.501,90 per assicurare la copertura finanziaria alla procedura negoziale attivata con la DGR n. 1425/2021, nel quale rientra l'importo stanziato per l'Azienda IRCCS Oncologico di Bari;
- la POS C.1f del Si.Ge.Co. 2014-2020 prevede che *"…il RdAz procede a predisporre l'atto di ammissione a finanziamento degli interventi…, comprendente l'elenco dei progetti ammissibili e finanziabili, dei progetti ammissibili e non finanziabili, nonché l'elenco dei progetti esclusi con le relative motivazioni, condivise nel corso della procedura negoziale esperita mediante gli incontri tecnici";*
- le spese derivanti dal presente provvedimento trovano copertura a valere sull'impegno di spesa assunto con la succitata A.D. n. 081/00261 del 14/12/2021 per l'importo di € € 2.015.000,00.

Per tutto quanto sopra esposto, ad esito della procedura negoziale attivata con la DGR 1425/2021, con il presente atto, si rende necessario ammettere a finanziamento gli interventi di seguito elencati per complessivi € 2.014.830,00.

N.	Oggetto	IMPORTO RICHIESTO
1	Applicazione di Sistemi di Digital Pathology in un servizio centralizzato di Anatomia Patologica	€ 941.230,00
2	Potenziamento ambulatori per Ipertermia in Oncologia Interventistica	€ 619.150,00
3	Potenziamento ambulatori di Otorinolaringoiatria	€ 247.660,00
4	Potenziamento ambulatori di Ginecologia Oncologica	€ 206.790,00
		€ 2.014.830,00

Verifica ai sensi del d.lgs. 196/03 e smi e del Reg. UE/- Garanzie alla riservatezza

La pubblicazione dell'atto all'albo, salve le garanzie previste dalla legge 241/90 in tema di accesso ai documenti amministrativi, avviene nel rispetto della tutela alla riservatezza dei cittadini, secondo quanto disposto dalla normativa nazionale e comunitaria in materia di protezione dei dati personali, nonché dal vigente regolamento regionale n. 5/2006 per il trattamento dei dati sensibili e giudiziari.

Ai fini della pubblicità legale, l'atto destinato alla pubblicazione è redatto in modo da evitare la diffusione di dati personali identificativi non necessari ovvero il riferimento a dati sensibili; qualora tali dati fossero indispensabili per l'adozione dell'atto, essi sono trasferiti in documenti separati, esplicitamente richiamati.

ADEMPIMENTI CONTABILI ai sensi del D.LGS n. 118/2011 e s.m.i.

La presente determinazione non comporta implicazioni di natura finanziaria sia di entrata che di spesa e dalla stessa non deriva alcun onere a carico del bilancio regionale.

- sulla base delle risultanze istruttorie come innanzi illustrate che ritiene di condividere;
- vista la sottoscrizione posta in calce al presente provvedimento;
- ritenuto di dover provvedere in merito;

DETERMINA

1. di **approvare** quanto esposto in narrativa che qui si intende integralmente riportato;
2. di **ammettere** definitivamente a finanziamento, come previsto dalla POS C.1f del Si.Ge.Co. 2014/2020 per le procedure negoziali, i progetti presentati dall'IRCCS Oncologico di Bari candidati alla procedura attivata con la DGR 1425/2021, di seguito riportati:

N.	Oggetto	IMPORTO RICHIESTO
1	Applicazione di Sistemi di Digital Pathology in un servizio centralizzato di Anatomia Patologica	€ 941.230,00
2	Potenziamento ambulatori per Ipertermia in Oncologia Interventistica	€ 619.150,00
3	Potenziamento ambulatori di Otorinolaringoiatria	€ 247.660,00
4	Potenziamento ambulatori di Ginecologia Oncologica	€ 206.790,00
		€ 2.014.830,00

3. di **dare atto** che il Dirigente della Sezione Risorse Strumentali e Tecnologiche Sanitarie, in qualità di Responsabile della Azione 9.12 del POR Puglia 2014/2020, provvederà alla sottoscrizione del disciplinare

attuativo con l'Azienda beneficiaria "IRCCS Oncologico di Bari" per i progetti ammessi a finanziamento, come previsto dalla POS C.1f del Si.Ge.Co. 2014/2020 per le procedure negoziali;

4. di **disporre** la pubblicazione integrale del presente provvedimento sul BURP della Regione Puglia.

Il presente provvedimento:

a) sarà pubblicato all'albo telematico della Regione Puglia ai fini della pubblicità legale;
b) sarà trasmesso in copia conforme all'originale alla Segreteria della Giunta Regionale;
c) sarà trasmesso in copia al Dirigente della Sezione Programmazione Unitaria ;
d) sarà disponibile nel sito ufficiale della Regione Puglia www.regione.puglia.it;
e) il presente atto, composto da n.7 facciate è adottato in un unico originale;
f) sarà notificato alla Direzione Generale dell'Azienda IRCCS Oncologico di Bari;
g) è immediatamente esecutivo.

La Dirigente del Servizio
Dott.ssa Concetta Ladalardo

Il sottoscritto attesta che il presente procedimento istruttorio affidato è stato espletato nel rispetto delle norme vigenti e che il presente schema di determinazione è conforme alle risultanze istruttorie
Il sottoscritto attesta che il presente documento è stato sottoposto a verifica per la tutela dei dati personali secondo la normativa vigente.

Il funzionario Responsabile della Sub-Azione 9.12c

ing. Giuseppe Grasso

DETERMINAZIONE DEL DIRIGENTE DELEGATO SEZIONE RISORSE STRUMENTALI E TECNOLOGICHE SANITARIE 29 settembre 2022, n. 139

POR Puglia 2014-2020. Az. 9.12 FESR. Procedura negoziale DGR n. 1425/2021. AZIENDA SANITARIA LOCALE BRINDISI. Ammissione a finanziamento intervento: "Lavori di completamento del piano terra della nuova Piastra del P.O. di Ostuni".

Il DIRIGENTE DEL SERVIZIO SISTEMI INFORMATIVI E TECNOLOGIE

- Visti gli articoli 4 e 5 della L.R. n. 7/1997;
- Vista la Deliberazione G.R. n. 3261 del 28/7/1998;
- Visti gli artt. 4 e 16 del D. Lgs. 165/2001;
- Visto l'art. 32 della legge 18 giugno 2009, n. 69, che prevede l'obbligo di sostituire la pubblicazione tradizionale all'Albo ufficiale con la pubblicazione di documenti digitali sui siti informatici;
- Visto l'art. 18 del D. Lgs 196/03 "Codice in materia di protezione dei dati personali" in merito ai Principi applicabili ai trattamenti effettuati dai soggetti pubblici;
- VISTO il Regolamento (UE) n. 1303/2013 del Parlamento europeo e del Consiglio del 17 dicembre 2013 recante disposizioni comuni sul Fondo europeo di sviluppo regionale, sul Fondo sociale europeo, sul Fondo di coesione, sul Fondo europeo agricolo per lo sviluppo rurale e sul Fondo europeo per gli affari marittimi e la pesca e disposizioni generali sul Fondo europeo di sviluppo regionale, sul Fondo sociale europeo, sul Fondo di coesione e sul Fondo europeo per gli affari marittimi e la pesca, che abroga il Regolamento (CE) n. 1083/2006 del Consiglio;
- VISTO il Regolamento (UE) n. 1301/2013 del Parlamento europeo e del Consiglio del 17 dicembre 2013 relativo al Fondo Europeo di Sviluppo Regionale e a disposizioni specifiche concernenti l'obiettivo "Investimenti a favore della crescita e dell'occupazione", che abroga il Regolamento (CE) n. 1080/2006 del Consiglio;
- VISTO il Regolamento delegato (UE) n. 240/2014 della Commissione del 7 gennaio 2014 recante un codice europeo di condotta sul partenariato nell'ambito dei fondi strutturali e d'investimento europei (SIE), che definisce i principi essenziali e le buone prassi svolte a garantire l'efficace organizzazione del partenariato e della governance a più livelli, basato sulla stretta collaborazione tra autorità pubbliche, parti economiche e sociali e pertinenti organismi della società civile, in attuazione dell'art. 5 del Regolamento (UE) n. 1303/2013;
- VISTO il Regolamento di esecuzione (UE) n. 821/2014 della Commissione del 28 luglio 2014 recante modalità di applicazione del Regolamento (UE) n. 1303/2013 per quanto riguarda le caratteristiche tecniche delle misure di informazione e comunicazione per le operazioni;
- VISTO l'Accordo di Partenariato Italia 2014-2020, che definisce la strategia e le priorità di investimento per l'impiego dei fondi strutturali e di investimento europei (SIE) 2014-2020, approvato dalla Commissione Europea in data 29 ottobre 2014 con propria Decisione di esecuzione C (2014) 8021, che ne approva determinati elementi, così come previsto dal Regolamento (UE) 1303/2013;
- VISTO il Programma Operativo FESR FSE 2014-2020 della Regione Puglia (di seguito P.O.R. Puglia 2014-2020) approvato con Decisione di esecuzione C(2015) 5854 dalla Commissione Europea in data 13 agosto 2015;
- VISTO la Deliberazione n. 1735 del 6 ottobre 2015 con cui la Giunta regionale ha preso atto della Decisione di esecuzione C(2015) 5854 della Commissione Europea del 13 agosto 2015 ed ha approvato il POR Puglia 2014-2020 nella versione definitiva generata dalla piattaforma informatica della Commissione SFC 2014;
- VISTO l'approvazione della metodologia e i criteri di selezione delle operazioni intervenuta, ai sensi dell'art. 110 (2), lett. a) del Reg. (UE) n. 1303/2013, da parte del Comitato di Sorveglianza del POR 2014/2020 in data 11.03.2016 e di cui la Giunta Regionale ha preso atto con Deliberazione n. 582 del 26.04.2016;
- VISTO la Deliberazione n. 833 del 07/06/2016 (pubblicata sul BURP n. 71 del 21/06/2016) con la quale la Giunta Regionale ha definito il sistema di responsabilità delle Azioni del POR Puglia FESR-FSE 2014-2020, nominando il Responsabile pro tempore della Sezione Risorse Strumentali e Tecnologiche, Responsabile dell'Azione 9.12 dell'Obiettivo Tematico (OT) 9;

- Visto il DPGR n. 443 del 31 luglio 2015 pubblicato sul BURP n. 109 del 3 agosto 2015, che approva l'Atto di Alta organizzazione connesso alla adozione del modello organizzativo denominato "Modello Ambidestro per l'Innovazione della macchina Amministrativa regionale- MAIA;
- Vista la DGR 2247/2013 con la quale si integra il POC puglia con ulteriori 4 azioni tra cui la Linea 10 "interventi per interventi per la infrastrutturazione della sanità territoriale nei distretti socio-sanitari";
- Vista la DGR 2146/2015;
- Vista la deliberazione di Giunta regionale n. 458 del 08.04.2016;
- VISTO il D.Lgs. 23 giugno 2011, n. 118 come integrato dal D.Lgs. 10 agosto 2014, n. 126 "Disposizioni integrative e correttive del D.Lgs. 118/2011 recante disposizioni in materia di armonizzazione dei sistemi contabili e degli schemi di bilancio delle Regioni, degli enti locali e dei loro organismi, a norma degli articoli 1 e 2 della L. 42/2009".
- VISTA la L.R. 30 dicembre 2021, n. 51 " Disposizioni per la formazione del bilancio di previsione 2022 e bilancio pluriennale 2023-2024 della Regione Puglia - Legge di stabilità regionale 2022";
- Vista la L.R. 30 dicembre 2021, n. 52 " Bilancio di previsione per l'esercizio finanziario 2022 e bilancio pluriennale 2022-2024 della Regione Puglia";
- VISTA la deliberazione di Giunta regionale n. 1576 del 30.09.2021 di attribuzione delle funzioni vicarie *ad interim* della Sezione "*Risorse Strumentali e Tecnologiche Sanitarie*" al dott. Benedetto Giovanni Pacifico;
- VISTA la Determina Dirigenziale n. 4 del 11/01/2021 che, ai sensi dell'art. 7 comma 3 del DPGR n. 483 del 9 agosto 2017, delega i Compiti del R.d.A. per l'Azione 9.11 e 9.12 del POR Puglia 2014/2020 al Dirigente pro tempore del Servizio Sistemi Informativi e Tecnologie, Dr.ssa Concetta Ladalardo;
- VISTA la determinazione dirigenziale 013/DIR/2022/00024 del 29/08/2022 che attribuisce, alla dott.ssa Concetta Ladalardo, l'incarico di direzione del Servizio Sistemi informativi e tecnologie della Sezione Risorse Strumentali e Tecnologiche Sanitarie, per un periodo di tre anni a decorrere dal 1° settembre 2022, in applicazione art. 24 comma 1 del DPGR n. 22/2021;

Sulla base dell'istruttoria espletata dal funzionario responsabile della Sub Azione 9.12b, di seguito riportata.

Premesso che:

- il P.O.R. Puglia 2014-2020, in coerenza con gli obiettivi tematici del Regolamento (UE) n. 1303/2013 e dell'Accordo nazionale di Partenariato, si declina in 13 Assi prioritari, tra cui l'Asse IX "Promuovere l'inclusione sociale, la lotta alla povertà e ogni forma di discriminazione", che si declina, a sua volta, in priorità di investimento;
- una delle priorità d'investimento è la 9.a) "Investimento in infrastrutture sanitarie e sociali per lo sviluppo, la riduzione delle disparità nelle condizioni sanitarie e la maggiore accessibilità ai servizi (FESR - art.5 punto 9) Reg. CE n. 1301/2013)";
- la priorità d'investimento 9.a) viene perseguita attraverso l'Azione 9.12 "Interventi di riorganizzazione e potenziamento dei servizi territoriali socio-sanitari e sanitari territoriali a titolarità pubblica";
- con A.D. 2017/39/165/DIR e ss.mm.ii. è stato adottato il documento descrittivo del Sistema di Gestione e Controllo del POR Puglia FESR-FSE 2014-2020 (Si.Ge.Co. – versione in vigore approvata con A.D. 2019/402/165 della Sezione Programmazione Unitaria);
- con DGR 1425 del 01.09.2021 sono state stanziate risorse per € 35.604.501,90 a valere sull'Azione 9.12 del POR Puglia 2014-2020 e del POC Puglia 2014-2020, per dare avvio ad una nuova procedura negoziale rivolta alle Aziende Sanitarie pubbliche del Sistema Sanitario Regionale, di cui € 25.000.000,00 alle Aziende Sanitarie Locali e € 10.604.501,90 agli Aziende Ospedaliere Universitarie e agli IRCCS;
- con la stessa deliberazione la giunta ha approvato il riparto delle risorse finanziarie stabilite per l'avvio di una nuova procedura negoziale assegnando alla ASL Brindisi un importo di € 3.380.000,00;
- a seguito della DGR 1425/2021 con nota AOO_081/PROT/07.09.2021/0004723 è stata avviata la procedura

negoziale per la selezione degli interventi di riorganizzazione e potenziamento dei servizi territoriali socio-sanitari territoriali a titolarità pubblica previsti dalle citate deliberazioni, conformemente alla POS C.1f del Si.Ge.Co. del POR Puglia 2014/2020 - Selezione delle operazioni per la realizzazione di OOPP e per l'acquisizione di beni e servizi mediante procedura negoziale (a regia regionale).

Considerato che:

- in data 15.09.2022, registrata al protocollo interno AOO_081/0001930 del 16.09.2022 è pervenuta dalla ASL di Brindisi alla scrivente Sezione l'istanza relativa all'intervento "*Lavori di completamento del piano terra della nuova Piastra del P.O. di Ostuni***"**, per un importo di € 3.380.000,00;
- le risultanze della suddetta procedura di valutazione dell'istanza sono contenute nei verbali e nella ulteriore documentazione agli atti della Sezione Risorse Strumentali e Tecnologiche Sanitarie;
- l'esito della valutazione dell'intervento "*Lavori di completamento del piano terra della nuova Piastra del P.O. di Ostuni*" per un importo complessivo di € 3.380.000,00 è stato trasmesso alla ASL Brindisi con nota prot. AOO_081/0002019 del 28/09/2022;
- l'intervento rientra nei limiti della dotazione complessiva di cui alla DGR n. 1425/2021;
- con determinazione dirigenziale n. 081/00261 del 14/12/2021 è stato assunto accertamento e impegno di spesa per complessivi € 35.604.501,90, immediatamente esecutivo, per dare copertura alla terza procedura negoziale così come previsto dalla DGR n. 1425/2021, nel quale rientra l'importo stanziato per il suddetto intervento;
- la POS C.1f del Si.Ge.Co. 2014-2020 prevede che *"…il RdAz procede a predisporre l'atto di ammissione a finanziamento degli interventi…, comprendente l'elenco dei progetti ammissibili e finanziabili, dei progetti ammissibili e non finanziabili, nonché l'elenco dei progetti esclusi con le relative motivazioni, condivise nel corso della procedura negoziale esperita mediante gli incontri tecnici"*.

Per tutto quanto sopra esposto, ad esito della procedura negoziale attivata con la DGR 1425/2021, con il presente atto si rende necessario ammettere a finanziamento l'intervento "*Lavori di completamento del piano terra della nuova Piastra del P.O. di Ostuni*" per complessivi € 3.380.000,00.
Le spese derivanti dal presente provvedimento trovano copertura a valere sull'impegno di spesa assunto con A.D. n. 081/00261 del 14/12/2021 per l'importo di € 3.380.000,000, sui capitoli 1308005 impegni 3021079615 e 3022003277, e cap. 1308006 impegni 3021079616 e 3022003278.

Verifica ai sensi del d.lgs. 196/03 Garanzie alla riservatezza

La pubblicazione dell'atto all'albo, salve le garanzie previste dalla legge 241/90 in tema di accesso ai documenti amministrativi, avviene nel rispetto della tutela alla riservatezza dei cittadini, secondo quanto disposto dalla normativa nazionale e comunitaria in materia di protezione dei dati personali, nonché dal vigente regolamento regionale n. 5/2006 per il trattamento dei dati sensibili e giudiziari.
Ai fini della pubblicità legale, l'atto destinato alla pubblicazione è redatto in modo da evitare la diffusione di dati personali identificativi non necessari ovvero il riferimento a dati sensibili; qualora tali dati fossero indispensabili per l'adozione dell'atto, essi sono trasferiti in documenti separati, esplicitamente richiamati.

ADEMPIMENTI CONTABILI ai sensi del D.LGS n. 118/2011 e s.m.i.

Il presente provvedimento non comporta adempimenti di natura finanziaria sia di entrata che di spesa e dalla stessa non deriva alcun onere a carico del bilancio regionale.

Il responsabile istruttoria

Visto di attestazione disponibilità finanziaria
Il Dirigente del Servizio
Concetta Ladalardo

- sulla base delle risultanze istruttorie come innanzi illustrate che ritiene di condividere;
- vista la sottoscrizione posta in calce al presente provvedimento;
- ritenuto di dover provvedere in merito;

DETERMINA

1. di **approvare** quanto esposto in narrativa che qui si intende integralmente riportato;
2. di **ammettere** a finanziamento il progetto presentato dalla ASL di Brindisi "Lavori di completamento del piano terra della nuova piastra del P.O. di Ostuni" per complessivi € 3.380.000,00;
3. di **dare atto** che il Dirigente del Servizio Sistemi Informativi e Tecnologie, in qualità di Responsabile della Azione 9.12 del POR Puglia 2014/2020, provvederà alla sottoscrizione del disciplinare attuativo con l'Azienda beneficiaria ASL Brindisi, come previsto dalla POS C.1f del Si.Ge.Co. 2014/2020 per le procedure negoziali;
4. di **disporre** la pubblicazione integrale del presente provvedimento sul BURP della Regione Puglia.

Il presente provvedimento:

a) sarà pubblicato all'albo telematico della Regione Puglia ai fini della pubblicità legale;
b) sarà trasmesso in copia conforme all'originale alla Segreteria della Giunta Regionale;
c) sarà trasmesso in copia al Dirigente della Sezione Programmazione Unitaria ;
d) sarà disponibile nel sito ufficiale della Regione Puglia www.regione.puglia.it;
e) il presente atto, composto da n. 6 facciate è adottato in un unico originale;
f) sarà notificato alla Direzione Generale dell'Azienda Sanitaria Locale BRINDISI;
g) è immediatamente esecutivo.

Il Dirigente del Servizio
Dott.ssa Concetta Ladalardo

Il sottoscritto attesta che il presente procedimento istruttorio affidato è stato espletato nel rispetto delle norme vigenti e che il presente schema di determinazione è conforme alle risultanze istruttorie
Il sottoscritto attesta che il presente documento è stato sottoposto a verifica per la tutela dei dati personali secondo la normativa vigente.

Il funzionario Responsabile della Sub-Azione 9.12b
Dr.ssa Pasqua Benedetti

DETERMINAZIONE DEL DIRIGENTE SEZIONE STRATEGIE E GOVERNO DELL'OFFERTA 19 settembre 2022, n. 334

Centri ambulatoriali di riabilitazione ex art. 26 della L. n. 833/1978 siti in Margherita di Savoia alla via Africa Orientale s.n., in Trinitapoli alla via Reggio Calabria n. 69 e in S. Ferdinando di Puglia alla via Trinitapoli/Palazzo Re s.n.. Conferma/aggiornamento dell'autorizzazione all'esercizio e dell'accreditamento istituzionale, ai sensi dell'art. 3, comma 3, lett. c) della L.R. n. 9/2017 e s.m.i., per variazione della ragione sociale da "Centri di Riabilitazione Pugliesi s.r.l." in "Italia Salute s.r.l." e per trasferimento della sede legale, nell'ambito del Comune di Roma, da via Leonardo da Vinci n. 75 alla via Porta Pinciana n. 4.

Il Dirigente della Sezione

Vista la Legge regionale 4 febbraio 1997, n. 7 – Norme di Organizzazione dell'Amministrazione Regionale;
Vista la Deliberazione G.R. n. 3261 del 28/7/98 e s.m.i.;
Visti gli artt. 4 e 16 del D. Lgs. 165/01 e s.m.i.;
Vista la Deliberazione di Giunta Regionale n. 1426 del 4/10/2005;
Visto il Decreto del Presidente della Giunta Regionale 22 febbraio 2008 n. 161;
Vista la Deliberazione di Giunta Regionale n. 1444 del 30 luglio 2008;
Vista la Determinazione del Direttore dell'Area Organizzazione e Riforma dell'Amministrazione n. 9 del 20/04/2015, ad oggetto "*riassetto organizzativo dell'Area Politiche per la promozione della salute, delle persone e delle pari opportunità*";
Visto il Decreto del Presidente della Giunta Regionale 22 Gennaio 2021, n. 22 "*Adozione Atto di Alta Organizzazione. Modello Organizzativo MAIA 2.0*" pubblicato sul Bollettino Ufficiale della Regione Puglia n. 15 del 28/01/2021, successivamente modificato ed integrato con Decreto del Presidente della Giunta regionale 10 Febbraio 2021, n. 45;
Vista la Determinazione Dirigenziale della Sezione Strategie e Governo dell'Offerta n. 365 del 29/12/2020 di conferimento dell'incarico di Posizione Organizzativa "Analisi normativa e gestione autorizzazioni e accreditamenti delle strutture sanitarie pubbliche" e la successiva Determinazione Dirigenziale di proroga n. 331 del 13/12/2021;
Vista la Determinazione del Direttore del Dipartimento Personale ed organizzazione di conferimento dell'incarico di Dirigente del Servizio Accreditamenti e Qualità n. 9 del 04/03/2022;
Vista la Deliberazione di Giunta Regionale n. 322 del 07/03/2022 di conferimento dell'incarico di Direzione della Sezione Strategie e Governo dell'Offerta.

In Bari presso la Sezione Strategie e Governo dell'Offerta, sulla base dell'istruttoria espletata dalla P.O. "Analisi normativa e gestione autorizzazioni e accreditamenti delle strutture sanitarie pubbliche" e confermata dal Dirigente del Servizio Accreditamenti, riceve la seguente relazione.

La L.R. 2 maggio 2017, n. 9 ("*Nuova disciplina in materia di autorizzazione alla realizzazione e all'esercizio, all'accreditamento istituzionale e accordi contrattuali delle strutture sanitarie e socio- sanitarie pubbliche e private*") e ss.mm.ii. prevede:

- all'art. 3, comma 3 che "*Con determinazione il dirigente della sezione regionale competente, in conformità alle disposizioni della legge 7 agosto 1990, n. 241 (Nuove norme sul procedimento amministrativo): (…) c) rilascia e revoca i provvedimenti di autorizzazione all'esercizio per le strutture sanitarie e socio-sanitarie di propria competenza e i provvedimenti di accreditamento*.";
- all'art. 10, comma 1 che "*L'autorizzazione contiene:*
  (…)
  b) la ragione sociale e il nominativo del legale rappresentante nel caso in cui il soggetto richiedente sia una società;
  c) la sede legale, l'ubicazione e la denominazione della struttura;
  (…)";

Con Determinazione Dirigenziale n. 199 del 04/09/2017 la scrivente Sezione ha determinato, *inter alia*, di "*disporre il trasferimento della titolarità degli accreditamenti dalla Fondazione Centri di Riabilitazione Padre Pio alla Centri di Riabilitazione Pugliesi srl, con sede in Roma alla via Leonardo da Vinci 75 relativi ai presidi ambulatoriali di recupero e rieducazione funzionale (B.02, R.R. n. 3/2005) insistenti nei comuni di Margherita di Savoia alla via Africa Orientale s.n., di Trinitapoli alla via Reggio Calabria, n. 69 e di S. Ferdinando di Puglia alla via Trinitapoli/Palazzo Re S.n., alla Centri di Riabilitazione Pugliesi srl.".*

Con *Pec* del 22/07/2021, acquisita al protocollo della scrivente Sezione n. AOO_183/12010 del 29/07/2021, è stata trasmessa la nota protocollo n. 10 di pari data, ad oggetto "*variazione Ragione Sociale*", con cui il legale rappresentante della società "Italia Salute s.r.l." ha comunicato che "*con decorrenza dal 15 luglio 2021 la ragione sociale della nostra Società varia da "Centri di Riabilitazione Pugliesi S.r.l." titolare dell'Accreditamento di cui alla Determina n.199/2017 della Regione Puglia (…) alla nuova Italia Salute S.r.l.*", specificando che "*tutti gli altri dati quali sede, partita IVA, Fax, numero telefonico, IBAN ecc. rimangono invariati*" ed allegandovi copia della sopra richiamata Determina Dirigenziale n. 199/2017 e della visura camerale della società "Italia Salute s.r.l.".

Con *Pec* del 05/08/2022, acquisita dalla scrivente Sezione con prot. n. AOO_183/10673 del 02/09/2022, è stata trasmessa la comunicazione, a firma del legale rappresentante della società "Italia Salute s.r.l.", della variazione della ragione sociale da "Centri di Riabilitazione Pugliesi S.r.l." in "Italia Salute s.r.l." con decorrenza dal 15/07/2021, cui risulta allegata la visura camerale ordinaria della società "Italia Salute S.r.l." aggiornata al 20/07/2022.

Con *Pec* del 01/09/2022, acquisita dalla scrivente Sezione con prot. n. AOO_183/11392 del 16/09/2022, è stata trasmessa "*relativamente alla variazione di denominazione da 'Centri di Riabilitazione Pugliesi s.r.l.' ad 'Italia Salute s.r.l.'*", copia, *inter alia*, della seguente documentazione:

- visura camerale storica della società "Italia Salute s.r.l." aggiornata al 01/09/2022, in cui risulta l'iscrizione camerale, alla data del 28/02/2019, del trasferimento di sede legale della società nonché l'iscrizione camerale, alla data del 19/07/2021, della modifica dell'atto costitutivo per variazione della denominazione sociale;
- verbale di assemblea della società "Centri di Riabilitazione Pugliesi s.r.l." redatto dal notaio Filippo Cammarano e registrato in Roma il 13/07/2021 al n° 20550, con cui è stata assunta la determinazione di modificare la denominazione sociale da "Centri di Riabilitazione Pugliesi s.r.l." in "Italia Salute s.r.l." e, conseguentemente, di modificare l'art. 1 dello statuto sociale.

Con *Pec* del 02/09/2022, acquisita dalla scrivente Sezione con prot. n. AOO_183/11391 del 16/09/2022, è stata trasmessa la documentazione "*inerente la variazione della sede legale nell'ambito dello stesso Comune effettuata nel 2019*", tra cui, in particolare, il verbale di assemblea ordinaria della società "Centri di Riabilitazione Pugliesi s.r.l." del 14/02/2019 con cui è stato deliberato "*di trasferire la sede Legale in Via Porta Pinciana n.4, sempre nel Comune di Roma*".

Per tutto quanto innanzi riportato;

con riferimento alla società titolare di n. 3 Centri ambulatoriali di riabilitazione ex art. 26 della L. n. 833/1978 siti, rispettivamente, in Margherita di Savoia alla via Africa Orientale s.n., in Trinitapoli alla via Reggio Calabria n. 69 e in S. Ferdinando di Puglia alla via Trinitapoli/Palazzo Re s.n., si propone:

- di aggiornare, ai sensi dell'art. 3, comma 3, lett. c) della L.R. n. 9/2017 e s.m.i., l'autorizzazione all'esercizio nonché il provvedimento di accreditamento istituzionale per variazione della ragione sociale da "Centri di Riabilitazione Pugliesi s.r.l." in "Italia Salute s.r.l.";
- di aggiornare, ai sensi dell'art. 3, comma 3, lett. c) della L.R. n. 9/2017 e s.m.i., l'autorizzazione all'esercizio nonché il provvedimento di accreditamento istituzionale per trasferimento della sede legale, nell'ambito del Comune di Roma, dalla via Leonardo da Vinci n. 75 alla via Porta Pinciana n. 4;

con la precisazione che:

- il legale rappresentante della società "Italia Salute s.r.l." dovrà comunicare a questa Sezione, ai sensi dell'art. 11, comma 1 della L.R. n. 9/2017 e s.m.i., ogni variazione relativa al personale sanitario operante nella struttura;
- in caso di sostituzione del responsabile sanitario, il legale rappresentante della società "Italia Salute s.r.l." è tenuto a comunicare tempestivamente le generalità del nuovo responsabile, documentare i titoli professionali da questi posseduti e produrre dichiarazione di accettazione dell'incarico ai fini dell'aggiornamento, ai sensi dell'art. 10, comma 2 della L.R. n. 9/2017 e s.m.i., del relativo provvedimento autorizzativo;
- la presente autorizzazione all'esercizio si intende valida esclusivamente per i locali cui si riferisce;
- ai sensi dell'art. 16, comma 1 della L.R. n. 9/2017 e s.m.i. "*Il legale rappresentante del soggetto autorizzato ha l'obbligo di comunicare immediatamente al comune o alla Regione, secondo la competenza stabilita ai sensi dell'articolo 8, e al dipartimento di prevenzione dell'azienda sanitaria locale territorialmente competente la perdita dei suddetti requisiti minimi o l'instaurarsi di cause di decadenza dell'autorizzazione all'esercizio. Ove possibile, il dipartimento di prevenzione dell'azienda sanitaria locale prescrive specifiche azioni mirate al ripristino della rispondenza ai criteri di legge del soggetto autorizzato. E' facoltà degli organi di vigilanza competenti la richiesta di documenti o di atti di notorietà redatti a cura del responsabile sanitario, comprovanti la permanenza del possesso dei requisiti minimi previsti dal regolamento regionale e attestanti l'assenza di cause di decadenza dell'autorizzazione all'esercizio, con cadenza quinquennale a partire dalla data di rilascio dell'autorizzazione e ogni qualvolta ciò sia, dagli stessi, ritenuto opportuno.*";
- l'accreditamento è detenuto subordinatamente alla sussistenza delle condizioni di cui all'art. 20 della L.R. n. 9/2017 e s.m.i. e dei requisiti ulteriori di cui al R.R. n. 3/2005 e s.m.i. ed al R.R. 16/2019;
- ai sensi dell'art. 21, comma 4 della L.R. n. 9/2017 e s.m.i., "*Le AASSLL non sono obbligate a stipulare i contratti di cui al comma 3 con i soggetti accreditati.*";
- ai sensi dell'art. 24, comma 4 della L.R. n. 9/2017 e s.m.i., il legale rappresentante della società "Italia Salute s.r.l.", "*entro e non oltre il termine di scadenza di ogni triennio decorrente dalla data di rilascio dell'apposito provvedimento o di riconoscimento per legge dell'accreditamento*" dovrà rendere "*alla Regione una dichiarazione sostitutiva di atto di notorietà della permanenza del possesso dei requisiti minimi e ulteriori previsti dal regolamento regionale o da altra specifica normativa. Nello stesso termine, il legale rappresentante rende un dichiarazione sostitutiva di atto di notorietà di sussistenza di tutte le condizioni essenziali previste dall'articolo 20, comma 2, ai fini dell'accreditamento istituzionale. L'omessa presentazione delle dichiarazioni sostitutive nel termine previsto, comporta l'applicazione della sanzione pecuniaria stabilita dall'articolo 14, comma 10. Il legale rappresentante del soggetto autorizzato all'esercizio comunica tempestivamente al comune o alla Ragione, secondo la competenza stabilita ai sensi dell'articolo 8, e al dipartimento di prevenzione dell'azienda sanitaria locale territorialmente competente, l'eventuale stato di crisi occupazionale e il dover ricorrere a forme di ammortizzatori sociali, con relazione illustrativa dello stato di crisi e delle misure da adottarsi. In caso di omessa presentazione della dichiarazione relativa alla sussistenza dei requisiti minimi e ulteriori o di omessa comunicazione prevista dal presente comma, la Regione dispone verifica ispettiva senza preavviso per l'accertamento dei medesimi e di ogni altro presupposto o condizione ai fini del mantenimento dell'accreditamento istituzionale e della sottostante autorizzazione all'esercizio.*";
- ai sensi dell'art. 26, comma 1 della L.R. n. 9/2017 e s.m.i., "*La Regione può verificare in ogni momento la permanenza dei requisiti stabiliti e delle condizioni previste ai fini dell'accreditamento, nonché l'attuazione delle prescrizioni eventualmente adottate con il provvedimento di accreditamento. Per tale attività di verifica si avvale dell'Organismo tecnicamente accreditante.*".

VERIFICA AI SENSI DEL D.LGS. 196/03
Garanzie alla riservatezza

La pubblicazione dell'atto all'Albo, salve le garanzie previste dalla legge 241/90 in tema di accesso ai documenti amministrativi, avviene nel rispetto della tutela alla riservatezza dei cittadini, secondo quanto disposto dal

D.Lgs. 196/03 in materia di protezione dei dati personali, nonché dal vigente regolamento regionale n. 5/2006 per il trattamento dei dati sensibili e giudiziari.

Ai fini della pubblicità legale, l'atto destinato alla pubblicazione è redatto in modo da evitare la diffusione di dati personali identificativi non necessari ovvero il riferimento a dati sensibili, qualora tali dati fossero indispensabili per l'adozione dell'atto, essi sono trasferiti in documenti separati, esplicitamente richiamati.

ADEMPIMENTI DI CUI ALLA L.R. 28/01 E SUCCESSIVE MODIFICAZIONI ED INTEGRAZIONI.

Il presente provvedimento non comporta alcun mutamento qualitativo o quantitativo di entrata o di spesa né a carico del Bilancio della Regione né a carico degli Enti per i cui debiti i creditori potrebbero rivalersi sulla Regione e che è escluso ogni ulteriore onere aggiuntivo rispetto a quelli già autorizzati a valere sullo stanziamento previsto dal bilancio regionale.

IL DIRIGENTE RESPONSABILE DELLA SEZIONE STRATEGIE E GOVERNO DELL'OFFERTA

- sulla base delle risultanze istruttorie innanzi illustrate, che qui si intendono integralmente riportate;
- viste la sottoscrizione posta in calce al presente provvedimento dal Responsabile PO e dal Dirigente del Servizio Accreditamenti e Qualità;

D E T E R M I N A

con riferimento alla società titolare di n. 3 Centri ambulatoriali di riabilitazione ex art. 26 della L. n. 833/1978 siti, rispettivamente, in Margherita di Savoia alla via Africa Orientale s.n., in Trinitapoli alla via Reggio Calabria n. 69 e in S. Ferdinando di Puglia alla via Trinitapoli/Palazzo Re s.n.,

- di aggiornare, ai sensi dell'art. 3, comma 3, lett. c) della L.R. n. 9/2017 e s.m.i., l'autorizzazione all'esercizio nonché il provvedimento di accreditamento istituzionale per variazione della ragione sociale da "Centri di Riabilitazione Pugliesi s.r.l." in "Italia Salute s.r.l.";
- di aggiornare, ai sensi dell'art. 3, comma 3, lett. c) della L.R. n. 9/2017 e s.m.i., l'autorizzazione all'esercizio nonché il provvedimento di accreditamento istituzionale per trasferimento della sede legale, nell'ambito del Comune di Roma, dalla via Leonardo da Vinci n. 75 alla via Porta Pinciana n. 4;

con la precisazione che:

- il legale rappresentante della società "Italia Salute s.r.l." dovrà comunicare a questa Sezione, ai sensi dell'art. 11, comma 1 della L.R. n. 9/2017 e s.m.i., ogni variazione relativa al personale sanitario operante nella struttura;

- in caso di sostituzione del responsabile sanitario, il legale rappresentante della società "Italia Salute s.r.l." è tenuto a comunicare tempestivamente le generalità del nuovo responsabile, documentare i titoli professionali da questi posseduti e produrre dichiarazione di accettazione dell'incarico ai fini dell'aggiornamento, ai sensi dell'art. 10, comma 2 della L.R. n. 9/2017 e s.m.i., del relativo provvedimento autorizzativo;

- la presente autorizzazione all'esercizio si intende valida esclusivamente per i locali cui si riferisce;

- ai sensi dell'art. 16, comma 1 della L.R. n. 9/2017 e s.m.i. "*Il legale rappresentante del soggetto autorizzato ha l'obbligo di comunicare immediatamente al comune o alla Regione, secondo la competenza stabilita ai sensi dell'articolo 8, e al dipartimento di prevenzione dell'azienda sanitaria locale territorialmente competente la perdita dei suddetti requisiti minimi o l'instaurarsi di cause di decadenza dell'autorizzazione all'esercizio. Ove possibile, il dipartimento di prevenzione dell'azienda sanitaria locale prescrive specifiche azioni mirate al ripristino della rispondenza ai criteri di legge del soggetto autorizzato. E' facoltà degli organi di vigilanza competenti la richiesta di documenti o di atti di notorietà redatti a cura del responsabile sanitario, comprovanti la permanenza del possesso dei requisiti minimi previsti dal regolamento regionale e attestanti l'assenza di*

cause di decadenza dell'autorizzazione all'esercizio, con cadenza quinquennale a partire dalla data di rilascio dell'autorizzazione e ogni qualvolta ciò sia, dagli stessi, ritenuto opportuno.";

- l'accreditamento è detenuto subordinatamente alla sussistenza delle condizioni di cui all'art. 20 della L.R. n. 9/2017 e s.m.i. e dei requisiti ulteriori di cui al R.R. n. 3/2005 e s.m.i. ed al R.R. 16/2019;

- ai sensi dell'art. 21, comma 4 della L.R. n. 9/2017 e s.m.i., "*Le AASSLL non sono obbligate a stipulare i contratti di cui al comma 3 con i soggetti accreditati.*";

- ai sensi dell'art. 24, comma 4 della L.R. n. 9/2017 e s.m.i., il legale rappresentante della società "Italia Salute s.r.l.", "*entro e non oltre il termine di scadenza di ogni triennio decorrente dalla data di rilascio dell'apposito provvedimento o di riconoscimento per legge dell'accreditamento*" dovrà rendere "*alla Regione una dichiarazione sostitutiva di atto di notorietà della permanenza del possesso dei requisiti minimi e ulteriori previsti dal regolamento regionale o da altra specifica normativa. Nello stesso termine, il legale rappresentante rende un dichiarazione sostitutiva di atto di notorietà di sussistenza di tutte le condizioni essenziali previste dall'articolo 20, comma 2, ai fini dell'accreditamento istituzionale. L'omessa presentazione delle dichiarazioni sostitutive nel termine previsto, comporta l'applicazione della sanzione pecuniaria stabilita dall'articolo 14, comma 10. Il legale rappresentante del soggetto autorizzato all'esercizio comunica tempestivamente al comune o alla Ragione, secondo la competenza stabilita ai sensi dell'articolo 8, e al dipartimento di prevenzione dell'azienda sanitaria locale territorialmente competente, l'eventuale stato di crisi occupazionale e il dover ricorrere a forme di ammortizzatori sociali, con relazione illustrativa dello stato di crisi e delle misure da adottarsi. In caso di omessa presentazione della dichiarazione relativa alla sussistenza dei requisiti minimi e ulteriori o di omessa comunicazione prevista dal presente comma, la Regione dispone verifica ispettiva senza preavviso per l'accertamento dei medesimi e di ogni altro presupposto o condizione ai fini del mantenimento dell'accreditamento istituzionale e della sottostante autorizzazione all'esercizio.*";

- ai sensi dell'art. 26, comma 1 della L.R. n. 9/2017 e s.m.i., "*La Regione può verificare in ogni momento la permanenza dei requisiti stabiliti e delle condizioni previste ai fini dell'accreditamento, nonché l'attuazione delle prescrizioni eventualmente adottate con il provvedimento di accreditamento. Per tale attività di verifica si avvale dell'Organismo tecnicamente accreditante.*".

- di notificare il presente provvedimento:

- al Legale Rappresentante della società "Italia Salute s.r.l." con sede legale in via Porta Pinciana n. 4 a Roma;
- al Direttore Generale dell'ASL BT;
- al Dirigente dell'U.O.G.R.C. dell'ASL BT;
- al Sindaco del Comune di Margherita di Savoia;
- al Sindaco del Comune di Trinitapoli;
- al Sindaco del Comune di S. Ferdinando di Puglia.

Il presente provvedimento, redatto in unico originale e composto di n. 7 facciate è dichiarato immediatamente esecutivo e:

- è unicamente formato con mezzi informatici e firmato digitalmente;
- sarà conservato nei sistemi informatici regionali CIFRA, Sistema Puglia e Diogene in applicazione delle "*Linee guida per la gestione degli Atti Dirigenziali come documenti originali informatici con il sistema CIFRA 1*" dettate dal Segretario Generale della Presidenza;
- sarà reso pubblico, ai sensi dell'art. 20, comma 3 del Decreto del Presidente della Giunta Regionale n. 443 del 31 luglio 2015, mediante affissione per 10 giorni lavorativi, a decorrere dalla data della sua adozione, all'Albo delle Determinazioni Dirigenziali tramite la piattaforma regionale CIFRA in ottemperanza alle medesime "*Linee guida per la gestione degli Atti Dirigenziali come documenti originali informatici con il sistema CIFRA 1*";

- sarà trasmesso, tramite la piattaforma CIFRA, al Segretario della Giunta Regionale;
- sarà pubblicato sul Bollettino Ufficiale della Regione Puglia;
- sarà pubblicato all'Albo della Sezione Strategie e Governo dell'Offerta/Albo Telematico (*ove disponibile*);
- sarà trasmesso alla Sezione Comunicazione Istituzionale della Regione Puglia per gli adempimenti di cui all'art. 23 del D.Lgs. n. 33/2013;
- sarà trasmesso al Dirigente del Servizio Strategie e Governo dell'Assistenza Ospedaliera della scrivente Sezione;
- sarà disponibile nel sito ufficiale della Regione Puglia (*ove disponibile l'albo telematico*);
- viene redatto in forma integrale.

Il Dirigente della Sezione SGO
(Mauro Nicastro)

Il sottoscritto attesta che il procedimento istruttorio è stato espletato nel rispetto della vigente normativa regionale, nazionale e comunitaria e che il presente schema di provvedimento, predisposto ai fini dell'adozione dell'atto finale da parte del Dirigente Responsabile di Sezione, è conforme alle risultanze istruttorie.
Il sottoscritto attesta che il presente documento è stato sottoposto a verifica per la tutela dei dati personali secondo la normativa vigente.

Il Responsabile P.O. "Analisi normativa e gestione autorizzazioni e accreditamenti delle strutture sanitarie pubbliche"
(Debora Grimaldi)

Il Dirigente del Servizio Accreditamenti e Qualità
(Elena Memeo)

DETERMINAZIONE DEL DIRIGENTE SEZIONE STRATEGIE E GOVERNO DELL'OFFERTA 27 settembre 2022, n. 341
INEDIL SRL - PARERE FAVOREVOLE, con PRESCRIZIONE, in relazione alla richiesta di VERIFICA DI COMPATIBILITA' ai fini dell'autorizzazione alla realizzazione presentata dal Comune di Noci per una Rsa di mantenimento disabili di cui al R.R. 5/2019 per n.36 posti letto di cui n. 29 di Rsa di mantenimento disabili di tipo A e n. 7 di Rsa di mantenimento disabili di tipo B - RR n.5/2019 denomina "Inpolis" da realizzare alla via Repubblica snc nel Comune di Noci - ASL BA

Il Dirigente della Sezione

Vista la Legge regionale 4 febbraio 1997, n. 7 – Norme di Organizzazione dell'Amministrazione Regionale;
Vista la Deliberazione G.R. n. 3261 del 28/7/98 e s.m.i.;
Visti gli artt. 4 e 16 del D. Lgs. 165/01 e s.m.i.;
Vista la deliberazione di Giunta Regionale n. 1426 del 4/10/2005;
Visto il Decreto del Presidente della Giunta Regionale 22 febbraio 2008 n. 161;
Vista la Deliberazione di Giunta Regionale n. 1444 del 30 luglio 2008;
Vista la Determinazione del Direttore dell'Area Organizzazione e Riforma dell'Amministrazione n. 9 del 20/04/2015, ad oggetto "*riassetto organizzativo dell'Area Politiche per la promozione della salute, delle persone e delle pari opportunità*";
Visto il Decreto del Presidente della Giunta Regionale 22 Gennaio 2021, n. 22 "*Adozione Atto di Alta Organizzazione. Modello Organizzativo MAIA 2.0*" pubblicato sul Bollettino Ufficiale della Regione Puglia n. 15 del 28/01/2021, successivamente modificato ed integrato con Decreto del Presidente della Giunta regionale 10 Febbraio 2021, n. 45;
Vista la Determinazione del Dirigente della Sezione Personale e Organizzazione n. 28 del 29/09/2020 di conferimento dell'incarico di Dirigente del Servizio Strategie e Governo dell'Assistenza alle Persone in condizione di Fragilità - Assistenza Sociosanitaria;
Vista la Determinazione del Dirigente Sezione Strategie e Governo dell'offerta 1 agosto 2019, n. 193*"Modifica della denominazione e delle competenze attribuite ai Servizi afferenti alla Sezione Strategie e Governo dell'Offerta";*
Vista la deliberazione di Giunta Regionale n. 322 del 7/03/2022 di conferimento dell'incarico di Dirigente della Sezione Strategie e Governo dell'Offerta.

In Bari, sulla base dell'istruttoria espletata dai funzionari istruttori, e confermata dal Dirigente di Servizio, presso la sede della Sezione e Governo dell'Offerta (SGO), riceve la seguente relazione.

Con regolamento regionale 21 gennaio 2019, n. 5 è stato emanato il *"Regolamento regionale sull'Assistenza residenziale e semiresidenziale per soggetti disabili – Residenza Sanitaria Assistenziale (RSA) per disabili – Centro diurno socioeducativo e riabilitativo per disabili."*

Con DGR n. 2153/2019 e con DGR n. 2154/2019 del 25/11/2019 (BURP n. 138 del 29/11/2019) sono stati approvati gli atti ricognitivi attuativi rispettivamente del R.R. n. 4/2019 e del R.R. n. 5/2019, per cui dal 1 dicembre 2019 è decorso il termine per la presentazione delle nuove istanze di autorizzazione alla realizzazione di strutture sociosanitarie, previo rilascio del parere di compatibilità al fabbisogno regionale.

Il RR 4/2019 ed il RR 5/2019 hanno determinato il fabbisogno di Rsa e Centri diurni, per cui le nuove strutture sono soggette all'autorizzazione alla realizzazione secondo le procedure e nei termini stabiliti dalla LR 2 maggio 2017 n. 9 e smi, e dalla DGR 2037 del 2013 rientrando nelle procedure relative a istanze di autorizzazione alla realizzazione e di autorizzazione all'esercizio ai sensi della L.R. n. 9/2017, le seguenti fattispecie di interventi:
1) la realizzazione ex novo di RSA e Centro diurno di cui al R.R.n.4/2019
2) l'ampliamento di RSA o Centro diurno già esistente e autorizzato (aumento del numero dei posti letto

di RSA o di posti di centro diurno disabili, attivazione di Rsa o Centro diurno in aggiunta a struttura già autorizzata);
3) la trasformazione di struttura già esistente in RSA o Centro diurno (modifica di struttura già autorizzata in Rsa o Centro diurno; cambio d'uso di un edificio finalizzato ad ospitare una RSA o un Centro diurno con o senza lavori)
4) il trasferimento in altra sede di RSA o Centro diurno già autorizzati.

Ai sensi dell'art. 5, comma 1 della L.R. n. 9/2017 e s.m.i. sono soggette all'autorizzazione alla realizzazione le strutture:
1.2.5. "Strutture sanitarie e sociosanitarie per soggetti portatori di disabilità fisiche, psichiche e sensoriali".
Rientrano nelle strutture di cui al precedente punto al 1.2.5 le Rsa e il Centro diurno disabili di cui al RR 5 del 2019 e smi.

In merito al procedimento per il rilascio dell'autorizzazione alla realizzazione l'art. 7 commi 1 e 2 della L.R. n. 9/2017 e s.m.i. stabilisce:

1. I soggetti pubblici e privati di cui all'articolo 5, comma 1, inoltrano al comune competente per territorio istanza di autorizzazione alla realizzazione della struttura corredandola del titolo di proprietà, del diritto reale di godimento o altro titolo legittimante, del progetto con relative planimetrie e del permesso di costruire o altro titolo abilitativo edilizio, ove già rilasciato.
2. Il comune, verificati i titoli di cui al comma 1 e la conformità dell'intervento alla normativa urbanistica ed edilizia, entro e, non oltre, trenta giorni dalla data di ricevimento dell'istanza, richiede alla Regione la verifica di compatibilità di cui all'articolo 3, comma 3, lettera a), attestando l'avvenuta verifica dei titoli e la conformità dell'intervento alla normativa urbanistica ed edilizia ed allegando tutta la documentazione di cui al comma 1".

Pertanto, secondo le previsioni suindicate, i soggetti pubblici e privati inoltrano al Comune competente per territorio istanza di autorizzazione alla realizzazione della struttura utilizzando il modello di domanda di cui agli allegati REA-4, REA-5, REA-6, REA-7, con allegata la documentazione ivi prevista.

La verifica della compatibilità del progetto viene condotta da parte della competente Sezione regionale ai sensi della DGR n. 2037/2013 "Principi e criteri per l'attività regionale di verifica della compatibilità al fabbisogno sanitario regionale, ai sensi dell'articolo 8 ter D.Lgs. n. 502/1992 e s.m.i. e articolo 7 LR. n. 8/2004, per la realizzazione delle strutture sanitarie e socio sanitarie di cui all'articolo 5 sopra citato, comma 1, lett. a), punti 1 e 2, L.R. n. 8/2004".

Secondo quanto previsto nella DGR n. 2037/2013, alla quale si rinvia per tutto quanto non riportato nel presente atto:

7) al fine della valutazione delle richieste di verifica di compatibilità e della selezione tra le medesime, le istanze di autorizzazione alla realizzazione e le conseguenziali richieste di verifica di compatibilità comunali saranno corredate dalle planimetrie su scala adeguata, dagli elaborati progettuali e dalla relazione generale che illustrino nel dettaglio le caratteristiche dell'intervento, con particolare riguardo ai parametri sopra indicati;
8) unitamente all'istanza di autorizzazione alla realizzazione il soggetto interessato per iscritto dovrà:
a) specificare i parametri rispetto ai quali intende essere valutato nell'eventualità di concorrenza con altre istanze per la medesima area o distretto socio-sanitario di riferimento;
b) in caso di verifica di compatibilità positiva e rilascio di autorizzazione alla realizzazione obbligarsi a realizzare, a mantenere e/o svolgere quanto previsto nei documenti di cui al precedente punto 7), da considerarsi parte integrante dei requisiti minimi ed ulteriori previsti, ai fini dell'ottenimento e del mantenimento dell'autorizzazione all'esercizio e dell'accreditamento istituzionale;

9) le eventuali caratteristiche aggiuntive così come individuate attraverso i parametri sopra indicati non comportano variazioni in aumento di tariffe, qualora l'attività sanitaria e sociosanitaria sia svolta per conto del Servizio Sanitario regionale in regime di accreditamento, né può comportare la previsione di rette o supplementi a carico degli utenti e/o pazienti e loro familiari;
10) la verifica di compatibilità, nell'ambito del procedimento di autorizzazione alla realizzazione per trasferimento, ai sensi dell'articolo 5, comma 2, punto 2.3 e degli articoli 17 (trasferimento definitivo delle strutture autorizzate all'esercizio) e 28 (trasferimento definitivo delle strutture accreditate) L.R. n. 9/2017, delle strutture già esistenti accreditate e/o autorizzate è eseguita in via prioritaria - e se più di una, in concorrenza tra queste ultime - rispetto alla verifica di compatibilità per la realizzazione di nuove strutture."
Ai sensi del RR 4 del 2019 (*Regolamento regionale sull'Assistenza residenziale e semiresidenziale ai soggetti non autosufficienti – Residenza Sanitaria Assistenziale (RSA) estensiva e di mantenimento - Centro diurno per soggetti non autosufficienti*" (pubblicato sul B.U.R.P. del 25/1/2019), all'atto della presentazione dell'istanza di autorizzazione alla realizzazione, il progetto della struttura con le relative planimetrie deve prevedere requisiti di seguito indicati:

R.R. n. 5/2019 - ART.4 REQUISITI STRUTTURALI GENERALI PER LA RSA DISABILI

R.R. n. 5/2019 - ART.5 REQUISITI MINIMI PER L'AUTORIZZAZIONEA LL'ESERCIZIO DELLE RSA DISABILI
- 5.1 requisiti minimi strutturali per le RSA disabili
- 5.2 requisiti minimi tecnologici per le RSA disabili
- 5.3 requisiti minimi organizzativi per le RSA disabili

R.R. n. 5/2019 - ART.7 REQUISITI SPECIFICI PER L'AUTORIZZAZIONE ALL' ESERCIZIO DELLE RSA DISABILI
- 7.1 requisiti specifici strutturali delle RSA disabili
- 7.2 requisiti specifici tecnologici delle RSA disabili
- 7.3 requisiti specifici organizzativi delle RSA disabili
- 7.3.1 requisiti specifici organizzativi per RSA disabili - nucleo di assistenza residenziale di mantenimento di tipo A per disabili in condizioni di gravità
- 7.3.2 Requisiti specifici organizzativi per RSA disabili - nucleo di assistenza residenziale mantenimento di tipo B per disabili con moderato impegno assistenziale o disabili privi di sostegno familiare

Con pec trasmessa il 22/02/2021, acquisita al prot. n. AOO183/004328 del 11/03/2021 di questo Ente, il Comune di Noci (Ba), a seguito dell'istanza presentata dal Sig. Stefano Intini, in qualità di legale rappresentante della Società "Inedil S.r.l." – P.IVA 05425930723 - con sede in Noci alla via Giuseppe Di Vittorio n. 1/C - 1/D, ha chiesto la verifica della compatibilità al fabbisogno regionale finalizzata all'autorizzazione alla realizzazione per una Rsa di mantenimento disabili di n. 36 p.l. di cui n. 20 p.l. di Rsa di mantenimento disabili di tipo A- RR n. 5/2019 e n. 16 p.l. di Rsa di mantenimento disabili di tipo B – RR n.5/2019 denominata "*Inpolis*", da realizzare nel Comune di Noci alla via Repubblica sn. Tale richiesta rientra nel VI bimestre di valutazione delle istanze ai sensi della DGR n. 2037/2013.
All'istanza viene allegata la seguente documentazione:

- ✓ Domanda per l'autorizzazione alla realizzazione di una nuova struttura destinata alla erogazione di prestazioni in regime residenziale o semiresidenziale di tipo sociosanitario per soggetti non autosufficienti e per disabili – RR n. 4/2019 e 5/2019;
- ✓ Nota del Comune di Noci – ufficio tecnico – settore urbanistica e lavori pubblici - ad oggetto "*Richiesta di verifica di compatibilità di cui all'art.3, comma 3, lettera a), della legge Regionale del 2 maggio 2017 n.9. Realizzazione di una struttura Socio-Sanitaria per soggetti non autosufficienti e disabili della INEDIL s.r.l., presso palazzo INPOLIS, sito in Noci (Ba) alla via Repubblica n.c.*";
- ✓ Nota del Comune di Noci ad oggetto "*Richiesta di verifica di compatibilità di cui all'art. 3, comma 3, lettera a) Legge Regionale 2 maggio 2017 n.9 – Realizzazione di una struttura Socio-Sanitaria per*

soggetti non autosufficienti e disabili" con cui il dirigente del Settore Urbanistica e Lavori Pubblici esprime "*Alla luce di quanto presentato ed integrato e dalle attuali norme edilizie ed urbanistiche si esprime per questa prima fase, il* ***parere favorevole*** *in linea tecnica alla possibile realizzazione della struttura socio-sanitaria assistenziale*";

- ✓ Documento di identità del Sig. Stefano Intini, in qualità di legale rappresentante della società Inedil Srl;
- ✓ Dichiarazione del Sig. Stefano Intini, in qualità di legale rappresentante della società Inedil srl, nella quale dichiara che "*in caso di verifica di compatibilità positiva e rilascio di autorizzazione alla realizzazione si obbliga a realizzare, a mantenere e/o svolgere quanto previsto negli elaborati progettuali con relative planimetrie e nella relazione generale, da considerarsi parte integrante dei requisiti minimi ed ulteriori minimi ed ulteriori previsti, ai fini dell'ottenimento e del mantenimento dell'autorizzazione all'esercizio, ai sensi della DGR n.2037/2013*";
- ✓ Relazione generale;
- ✓ Elenco dei parametri rispetto ai quali intende essere valutato nell'eventualità di concorrenza con altre istanze per il medesimo distretto socio-sanitario di riferimento, ai sensi della DGR n. 2037/2013;
- ✓ Rep. n. 60867 Racc. n. 18429 Atto di fusione per incorporazione – Registrato a Gioia del Colle il 20/07/2017 n.7337 Serie 1T;
- ✓ Allegato "B" Racc. 18429 Patrimonio immobiliare di C.D&P. Polignano S.r.l.;
- ✓ Allegato "C" Racc.18429 Patrimonio immobiliare di Inpolis S.r.l.;
- ✓ Elaborati planimetrici : Planimetria Piano terra, pianta piano cantinato S1, pianta piano cantinato S2, pianta piano terra, pianta piano primo, pianta piano secondo, pianta piano terzo.

Con DD 355 del 17.12.2020 pubblicata sul BURP n. 172 del 24/12/2020 ad oggetto "*Regolamento Regionali 4 e 5 del 2019, determinazione provvisoria dei posti da assegnare ai fini del parere di compatibilità al fabbisogno regionale – I BIMESTRE*", in ottemperanza a quanto previsto dalla DGR 2037 del 2013 e dalle DGR nn. 2153 e 2154 del 2019 sono stati fissati i criteri per l'assegnazione dei posti disponibili nei diversi distretti nell'ipotesi di "*posti disponibili uguale o superiore al numero dei posti richiesti*" ovvero di "*fabbisogno residuo inferiore al numero di posti complessivamente richiesto*".

Con DD n. 218 del 20.07.2021 avente ad oggetto "*Regolamento Regionali 21 gennaio 2019, n. 5, determinazione provvisoria dei posti da assegnare alle nuove istanze per Rsa disabili ai fini dell'autorizzazione all'esercizio – Bimestri dal II al V –Provincia di Bari – Ricognizione posti residui"*, sono state istruite le istanze relative ai bimestri II- V, provvedendo ad assegnare in via provvisoria i posti ai vari soggetti richiedenti e rinviando a successiva determinazione dirigenziale il rilascio del parere di compatibilità finalizzato all'autorizzazione alla realizzazione ai sensi dell'art. 7 della LR 9/2017, nonché a dichiarare inammissibili le istanze prive dei requisiti. Si provvedeva, altresì, ad approvare i criteri di assegnazione dei posti ai Distretti in esubero applicabili al periodo I -V bimestre, al periodo VI-X e così via.

Con DD n. 408 del 29/12/2021 avente ad oggetto "*Regolamento Regionale 21 gennaio 2019, n. 5 - Determinazione provvisoria dei posti da assegnare alle nuove istanze per Rsa disabili ai fini del rilascio del parere di compatibilità nel procedimento di autorizzazione alla realizzazione e all'esercizio – Bimestri dal VI al X – Provincia di Bari - Ricognizione posti residui*", la Regione provvedeva ad assegnare in via provvisoria n. 36 posti letto di Rsa di mantenimento disabili di cui :

- n. 29 p.l. di Rsa di mantenimento disabili - tipo A – R.R. n.5/2019;
- n.7 p.l. di Rsa di mantenimento disabili – tipo B – R.R. n. 5/2019;

denominata "*Inpolis*" da realizzare nel Comune di Noci, alla Via Repubblica sn.

Con nota prot. n. AOO183_0000045 del 4/01/2022 è stata notificata la DD 408/2021 al Comune di Noci e alla società Inedil Srl, unitamente alla scheda di valutazione dei requisiti strutturali. Al contempo, lo scrivente Servizio chiedeva entro e non oltre il termine di 10 giorni dalla predetta comunicazione, al legale rappresentante della Inedil Srl di integrare le carenze rilevate e presenti nella scheda di valutazione, al fine di valutarne l'eventuale sanabilità.

In riscontro alla surriferita nota prot. n. AOO183_0000045 del 4/01/2022, la società Inedil Srl ha trasmesso allo scrivente Sevizio in data 15/01/2022, acquisita al prot. n. AOO183/537 del 18/01/2022 di questo Ente, integrazioni documentali.

Con nota prot. n. AOO183/10406 del 29/08/2022, lo scrivente Servizio, in riscontro alle integrazioni trasmesse dalla società, ha rappresentato che:
"1. *a seguito di richiesta di integrazione documentale prot. n. AOO183/0000045 del 04/01/2022 di questo Ente, il legale rappresentante della società "Inedil s.r.l." non ha sanato tutte le carenze riscontrate in fase istruttoria e riportate nella scheda di valutazione dei requisiti strutturali della RSA disabili allegata alla DD 408/2021;*
2. l'amministrazione è tenuta a concludere il procedimento, non essendo consentita la dilazione oltre i termini perentori previsti nella richiesta di integrazione ed a procedere con l'istruttoria, tenuto conto, altresì, dell'esigenza di tutela della par condicio tra i concorrenti e di celerità dell'azione amministrativa";
Per tutto quanto sopra premesso e considerato, si avvia il ***procedimento di revoca di n. 36 posti letto di Rsa di mantenimento disabili di cui n. 29 p.l. di RSA di mantenimento disabili di tipo A di cui al RR n. 5/2019 e n. 7 p.l. di RSA di mantenimento disabili di tipo B di cui al RR n. 5/2019, assegnati in via provvisoria con DD 408 del 29/12/2021, da realizzare nel Comune di Noci alla via Repubblica sn.***
Con riferimento al procedimento in oggetto potranno essere presentate motivazioni e controdeduzioni entro il termine di 10 giorni dalla presente comunicazione.
Il procedimento di adozione dell'atto finale di revoca, fatte salve le sospensioni che si rendessero necessarie, si concluderà entro il termine di 30 giorni dalla notificazione della presente comunicazione."

In riscontro alla surriferita nota prot. n. AOO183/10406 del 29/08/2022, con nota pec del 8/09/2022, acquisita al prot. n. AOO183/0011132 del 12/09/2022 di questo Ente, l'Avv. Giuseppe Durano, in nome e per conto della società Inedil Srl, ha fornito chiarimenti ed integrazioni in merito alle carenze rilevate, allegando le planimetrie aggiornate (ovvero Tavola 6 Pianta piano terzo relativo alla RSA disabili e Tavola 3 Pianta piano terra relativa al Centro diurno non autosufficienti) per ottemperare alle carenze riscontrate e riportate nella surriferita nota prot. n. AOO183/10406 del 29/08/2022 di questo Ente.

Dall'analisi della planimetria aggiornata relativa al terzo piano della RSA disabili, trasmessa in data 08/09/2022 dalla società allo scrivente Servizio, quest'ultimo ha rilevato che la società in oggetto ha sanato le carenze riscontrate in fase istruttoria, individuando tutti i locali obbligatori previsti dal RR n.5/2019 per la realizzazione di una Rsa di mantenimento disabili.

Pertanto, dall'istruttoria eseguita e riportata nella DD 408 del 29/12/2021 e tenuto conto delle integrazioni documentali acquisite agli atti, si rileva che la struttura possiede i requisiti previsti dal R.R. 5/2019 per n. 36 posti letto di una Rsa di mantenimento disabili di cui n. 29 p.l. di Rsa di mantenimento di tipo A - RR 5/2019 e n. 7 p.l. di Rsa di mantenimento di tipo B - RR n.5/2019 e che la documentazione acquisita è completa della documentazione obbligatoria prevista ex lege;

Tanto considerato

Si propone di esprimere **parere favorevole**, ai sensi dell'art. 7 della L.R. n. 9/2017, al rilascio della verifica di compatibilità richiesta dal Comune di Noci (Ba) in relazione all'istanza della società Inedil Srl per l'autorizzazione alla realizzazione di una RSA di mantenimento disabili di cui al R.R. n. 5/2019 per n. 36 posti letti, relativi alle seguenti tipologie di assistenza:
- n. 29 p.l. di Rsa di mantenimento disabili di tipo A- R.R.5/2019;
- n. 7 p.l. di Rsa di mantenimento disabili di tipo B – RR n. 5/2019;

denominata "*Inpolis*" da realizzarsi nel Comune di Noci alla via Repubblica sn;

con la **prescrizione** che il legale rappresentante della società Inedil Srl, entro e non oltre 20 giorni dalla notifica del presente atto - pena l'inefficacia del medesimo – provveda a trasmettere al Comune di Noci ed a questa Sezione, l'elaborato planimetrico con l'individuazione definitiva della destinazione d'uso dei locali del piano terzo relativo alla Rsa di mantenimento disabili senza la dicitura "Centro diurno disabili", poiché quest'ultimo setting assistenziale non è stato oggetto di assegnazione posti;

con la precisazione che in caso di esito negativo, si provvederà senza preavviso all'annullamento d'ufficio ex articolo 21 nonies L. n. 214/1990 e s.m.i., e con l'ulteriore precisazione che:

i. Il presente parere di compatibilità si intende rilasciato esclusivamente alla Inedil Srl e non potrà essere ceduto ad altro soggetto;

ii. è assolutamente vietato consentire la sublocazione o il comodato, in tutto o in parte, a soggetti terzi rispetto al titolare del presente parere di compatibilità e della futura autorizzazione all'esercizio;

iii. la società Inedil Srl è comunque obbligata a realizzare, a mantenere e/o svolgere, quanto previsto dalla copia della documentazione tecnica allegata trasmessa allo scrivente Servizio in data 22/02/2021 e e delle integrazioni documentali ed in ogni caso in conformità ai requisiti previsti dal R.R. n. 5/2019;

iv. successivamente al rilascio, da parte del Comune di Noci (Ba), dell'autorizzazione alla realizzazione della struttura ai sensi dell'art. 7 L.R. n. 9/2017 e ss.mm.ii., l'autorizzazione all'esercizio dell'attività dovrà essere richiesta direttamente dal legale rappresentante dalla Inedil Srl alla Regione – Dipartimento Promozione della Salute e del Benessere Animale che verificherà ai fini del rilascio della predetta autorizzazione, la presenza dei requisiti previsti per legge;

v. per lo standard di personale riferito all'attività assistenziale di *n. 36 posti letto di Rsa di mantenimento disabili di cui al RR n. 5/2019 di cui n. 29 p.l. per una RSA di mantenimento disabili di tipo A-RR.5/2019 e n. 7 p.l. di Rsa di mantenimento disabili di tipo B – RR 5/2019*, si rinvia agli artt. 7.3.1 e 7.3.2 del R.R. n. 5/2019;

vi. il presente parere favorevole di compatibilità, ai sensi dell'art. 7, comma 4 della L.R. n. 9/2017 e s.m.i., ha validità biennale a decorrere dalla data di rilascio dell'autorizzazione alla realizzazione e in caso di mancato rilascio dell'autorizzazione alla realizzazione entro il termine previsto dal comma 5 dell'art 7, a decorrere dal giorno successivo alla scadenza del predetto termine. Scaduto il termine di validità del parere di compatibilità, qualora il soggetto interessato non abbia richiesto l'autorizzazione all'esercizio alla Regione, il dirigente della sezione regionale competente ne dichiara, con apposita determinazione, la decadenza. In caso di mancato rilascio dell'autorizzazione comunale alla realizzazione entro il suddetto termine di centoventi giorni, il termine di validità biennale del parere di compatibilità di cui al comma 4 deve intendersi calcolato dal giorno successivo alla scadenza del termine di centoventi giorni dalla data di ricevimento da parte del comune del parere favorevole di compatibilità regionale.

VERIFICA AI SENSI DEL D. Lgs. 196/03

Garanzie alla riservatezza

La pubblicazione dell'atto all'Albo, salve le garanzie previste dalla legge 241/90 in tema di accesso ai documenti amministrativi, avviene nel rispetto della tutela alla riservatezza dei cittadini, secondo quanto disposto dal D.lgs. n. 196/03 in materia di protezione dei dati personali, nonché dal vigente regolamento regionale n. 5/2006 per il trattamento dei dati sensibili e giudiziari.

Ai fini della pubblicità legale, l'atto destinato alla pubblicazione è redatto in modo da evitare la diffusione di dati personali identificativi non necessari ovvero il riferimento a dati sensibili, qualora tali dati fossero indispensabili per l'adozione dell'atto, essi sono trasferiti in documenti separati, esplicitamente richiamati.

ADEMPIMENTI DI CUI ALLA L.R. 28/01 e successive modificazioni ed integrazioni.
Il presente provvedimento non comporta alcun mutamento qualitativo o quantitativo di entrata o di spesa né a carico del Bilancio della Regione né a carico degli Enti per i cui debiti i creditori potrebbero rivalersi sulla Regione e che è escluso ogni ulteriore onere aggiuntivo rispetto a quelli già autorizzati a valere sullo stanziamento previsto dal bilancio regionale.

Il Dirigente Responsabile della Sezione Strategie e Governo dell'Offerta

- sulla base delle risultanze istruttorie innanzi illustrate, che qui si intendono integralmente riportate;
- viste la sottoscrizione posta in calce al presente provvedimento dal Dirigente del Servizio Strategie e Governo dell'Assistenza alle Persone in condizione di Fragilità - Assistenza Sociosanitaria;

D E T E R M I N A

di esprimere **parere favorevole**, ai sensi dell'art. 7 della L.R. n. 9/2017, al rilascio della verifica di compatibilità richiesta dal Comune di Noci (Ba) in relazione all'istanza della società Inedil Srl per l'autorizzazione alla realizzazione di una RSA di mantenimento disabili di cui al R.R. n. 5/2019 per n. 36 posti letti, relativi alle seguenti tipologie di assistenza:

- n. 29 p.l. di Rsa di mantenimento disabili di tipo A - R.R.5/2019;
- n. 7 p.l. di Rsa di mantenimento disabili di tipo B – RR n. 5/2019;

denominata "*Inpolis*" da realizzarsi nel Comune di Noci alla via Repubblica sn;

con la **prescrizione** che il legale rappresentante della società Inedil Srl, entro e non oltre 20 giorni dalla notifica del presente atto - pena l'inefficacia del medesimo – provveda a trasmettere al Comune di Noci ed a questa Sezione, l'elaborato planimetrico con l'individuazione definitiva della destinazione d'uso dei locali del piano terzo relativo alla Rsa di mantenimento disabili senza la dicitura "Centro diurno disabili", poiché quest'ultimo setting assistenziale non è stato oggetto di assegnazione posti;

con la precisazione che in caso di esito negativo, si provvederà senza preavviso all'annullamento d'ufficio ex articolo 21 nonies L. n. 214/1990 e s.m.i., e con l'ulteriore precisazione che:

i. Il presente parere di compatibilità si intende rilasciato esclusivamente alla Inedil Srl e non potrà essere ceduto ad altro soggetto;

ii. è assolutamente vietato consentire la sublocazione o il comodato, in tutto o in parte, a soggetti terzi rispetto al titolare del presente parere di compatibilità e della futura autorizzazione all'esercizio;

iii. la società Inedil Srl è comunque obbligata a realizzare, a mantenere e/o svolgere, quanto previsto dalla copia della documentazione tecnica allegata trasmessa allo scrivente Servizio in data 22/02/2021 e delle integrazioni documentali ed in ogni caso in conformità ai requisiti previsti dal R.R. n. 5/2019;

iv. successivamente al rilascio, da parte del Comune di Noci (Ba), dell'autorizzazione alla

realizzazione della struttura ai sensi dell'art. 7 L.R. n. 9/2017 e ss.mm.ii., l'autorizzazione all'esercizio dell'attività dovrà essere richiesta direttamente dal legale rappresentante dalla Inedil Srl alla Regione – Dipartimento Promozione della Salute e del Benessere Animale che verificherà ai fini del rilascio della predetta autorizzazione, la presenza dei requisiti previsti per legge;

v. per lo standard di personale riferito all'attività assistenziale di *n. 36 posti letto di Rsa di mantenimento disabili di cui al RR n. 5/2019 di cui n. 29 p.l. per una RSA di mantenimento disabili di tipo A- RR.5/2019 e n. 7 p.l. di Rsa di mantenimento disabili di tipo B – RR 5/2019*, si rinvia agli artt. 7.3.1 e 7.3.2 del R.R. n. 5/2019;

vi. il presente parere favorevole di compatibilità, ai sensi dell'art. 7, comma 4 della L.R. n. 9/2017 e s.m.i., ha validità biennale a decorrere dalla data di rilascio dell'autorizzazione alla realizzazione e in caso di mancato rilascio dell'autorizzazione alla realizzazione entro il termine previsto dal comma 5 dell'art 7, a decorrere dal giorno successivo alla scadenza del predetto termine. Scaduto il termine di validità del parere di compatibilità, qualora il soggetto interessato non abbia richiesto l'autorizzazione all'esercizio alla Regione, il dirigente della sezione regionale competente ne dichiara, con apposita determinazione, la decadenza. In caso di mancato rilascio dell'autorizzazione comunale alla realizzazione entro il suddetto termine di centoventi giorni, il termine di validità biennale del parere di compatibilità di cui al comma 4 deve intendersi calcolato dal giorno successivo alla scadenza del termine di centoventi giorni dalla data di ricevimento da parte del comune del parere favorevole di compatibilità regionale.

-di notificare il presente provvedimento:

- al Comune di Noci (**ufficiotecnico.comune.noci@pec.rupar.puglia.it**);
- alla Inedil Srl, in persona del suo legale rappresentante (**inedil@pec.inedilcostruzioni.it**);

Il presente provvedimento:

a) sarà pubblicato sul Bollettino Ufficiale della Regione Puglia ai sensi della L.R. n. 13/1994;
b) sarà pubblicato all'Albo della Sezione Strategie e Governo dell'Offerta/Albo Telematico (*ove disponibile*);
c) sarà trasmesso in copia conforme all'originale alla Segreteria della Giunta Regionale;
d) sarà trasmesso alla Sezione Comunicazione Istituzionale della Regione Puglia per gli adempimenti di cui all'art. 23 del D. Lgs. n. 33/2013;
e) sarà disponibile nel sito ufficiale della Regione Puglia *(ove disponibile l'albo telematico*);
f) il presente atto, composto da n. 12 facciate, è adottato in originale;
g) viene redatto in forma integrale.

Il Dirigente della Sezione

(Mauro Nicastro)

Il sottoscritto attesta che il procedimento istruttorio è stato espletato nel rispetto della vigente normativa regionale, nazionale e comunitaria e che il presente schema di provvedimento, predisposto ai fini dell'adozione

dell'atto finale da parte del Dirigente Responsabile di Sezione, è conforme alle risultanze istruttorie.

Il sottoscritto attesta che il presente documento è stato sottoposto a verifica per la tutela dei dati personali secondo la normativa vigente.

Il Funzionario Istruttore
(Antonia Lorusso)

Il Funzionario Istruttore
(Francesca Vantaggiato)

Il Dirigente Servizio Strategie e Governo dell'Assistenza
alle Persone in condizione di Fragilità -
Assistenza Sociosanitaria
(Elena Memeo)

DETERMINAZIONE DEL DIRIGENTE SEZIONE STRATEGIE E GOVERNO DELL'OFFERTA 28 settembre 2022, n. 343
MAXIMUM SRLS - PARERE FAVOREVOLE con PRESCRIZIONE in relazione allarichiesta di VERIFICA DI COMPATIBILITA' ai fini dell'autorizzazione alla realizzazionepresentata dal Comune di Cellino San Marco (Br) per un Centro diurno socio-educativo eriabilitativo - R.R. n. 5/2019 di n. 20 posti, denominato "Residenza L'Orchidea" da realizzarsi nel Comune di Cellino San Marco tra via San Lorenzo da Brindisi n°1/A, via De Viti De Marcon° 130 e via Italia - ASL BR.

Il Dirigente della Sezione

Vista la Legge regionale 4 febbraio 1997, n. 7 – Norme di Organizzazione dell'Amministrazione Regionale;
Vista la Deliberazione G.R. n. 3261 del 28/7/98 e s.m.i.;
Visti gli artt. 4 e 16 del D. Lgs. 165/01 e s.m.i.;
Vista la deliberazione di Giunta Regionale n. 1426 del 4/10/2005;
Visto il Decreto del Presidente della Giunta Regionale 22 febbraio 2008 n. 161;
Vista la Deliberazione di Giunta Regionale n. 1444 del 30 luglio 2008;
Vista la Determinazione del Direttore dell'Area Organizzazione e Riforma dell'Amministrazione n. 9 del 20/04/2015, ad oggetto "*riassetto organizzativo dell'Area Politiche per la promozione della salute, delle persone e delle pari opportunità*";
Visto il Decreto del Presidente della Giunta Regionale 22 Gennaio 2021, n. 22 "*Adozione Atto di Alta Organizzazione. Modello Organizzativo MAIA 2.0*" pubblicato sul Bollettino Ufficiale della Regione Puglia n. 15 del 28/01/2021, successivamente modificato ed integrato con Decreto del Presidente della Giunta regionale 10 Febbraio 2021, n. 45;
Vista la Determinazione del Dirigente della Sezione Personale e Organizzazione n. 28 del 29/09/2020 di conferimento dell'incarico di Dirigente del Servizio Strategie e Governo dell'Assistenza alle Persone in condizione di Fragilità- Assistenza Sociosanitaria;
Vista la Determinazione del Dirigente Sezione Strategie e Governo dell'offerta 1 agosto 2019,n. 193*"Modifica della denominazione e delle competenze attribuite ai Servizi afferenti alla Sezione Strategie e Governo dell'Offerta";*
Vista la deliberazione di Giunta Regionale n. 322 del 7/03/2022 di conferimento dell'incarico di Dirigente della Sezione Strategie e Governo dell'Offerta.

In Bari, sulla base dell'istruttoria espletata dai funzionari istruttori, e confermata dal Dirigente di Servizio, presso la sede della Sezione e Governo dell'Offerta (SGO), riceve la seguente relazione.

Con regolamento regionale 21 gennaio 2019, n. 5 è stato emanato il *"Regolamento regionale sull'Assistenza residenziale e semiresidenziale per soggetti disabili – Residenza Sanitaria Assistenziale (RSA) per disabili – Centro diurno socioeducativo e riabilitativo per disabili."*

Con DGR n. 2153/2019 e con DGR n. 2154/2019 del 25/11/2019 (BURP n. 138 del 29/11/2019) sono stati approvati gli atti ricognitivi attuativi rispettivamente del R.R. n. 4/2019 e del R.R. n. 5/2019, per cui dal 1 dicembre 2019 è decorso il termine per la presentazione delle nuove istanze di autorizzazione alla realizzazione di strutture sociosanitarie, previo rilascio del parere di compatibilità al fabbisogno regionale.

Il RR 4/2019 ed il RR 5/2019 hanno determinato il fabbisogno di Rsa e centri diurni, per cui le nuove strutture sono soggette all'autorizzazione alla realizzazione secondo le procedure e nei termini stabiliti dalla LR 2 maggio 2017 n. 9 e smi, e dalla DGR 2037 del 2013 rientrando nelle procedure relative a istanze di autorizzazione alla realizzazione e di autorizzazione all'esercizio ai sensi della L.R. n. 9/2017, le seguenti fattispecie di interventi:

1) la realizzazione ex novo di RSA e Centro diurno di cui al R.R.n.4/2019
2) l'ampliamento di RSA o Centro diurno già esistente e autorizzato (aumento del numero dei posti letto di RSA

o di posti di centro diurno disabili, attivazione di Rsa o Centro diurno in aggiunta a struttura già autorizzata);
3) la trasformazione di struttura già esistente in RSA o Centro diurno (modifica di struttura già autorizzata in Rsa o Centro diurno; cambio d'uso di un edificio finalizzato ad ospitare una RSA o un Centro diurno con o senza lavori)
4) il trasferimento in altra sede di RSA o Centro diurno già autorizzati.

Ai sensi dell'art. 5, comma 1 della L.R. n. 9/2017 e s.m.i. sono soggette all'autorizzazione alla realizzazione le strutture:

1.2.5. "Strutture sanitarie e sociosanitarie per soggetti portatori di disabilità fisiche, psichiche e sensoriali".

Rientrano nelle strutture di cui al precedente punto al 1.2.5 le Rsa e il Centro diurno disabili di cui al RR 5 del 2019 e smi.

In merito al procedimento per il rilascio dell'autorizzazione alla realizzazione l'art. 7 commi 1 e 2 della L.R. n. 9/2017 e s.m.i. stabilisce:
1. I soggetti pubblici e privati di cui all'articolo 5, comma 1, inoltrano al comune competente per territorio istanza di autorizzazione alla realizzazione della struttura corredandola del titolo di proprietà, del diritto reale di godimento o altro titolo legittimante, del progetto con relative planimetrie e del permesso di costruire o altro titolo abilitativo edilizio, ove già rilasciato.
2. Il comune, verificati i titoli di cui al comma 1 e la conformità dell'intervento alla normativa urbanistica ed edilizia, entro e, non oltre, trenta giorni dalla data di ricevimento dell'istanza, richiede alla Regione la verifica di compatibilità di cui all'articolo 3, comma 3, lettera a), attestando l'avvenuta verifica dei titoli e la conformità dell'intervento alla normativa urbanistica ed edilizia ed allegando tutta la documentazione di cui al comma 1".

Pertanto, secondo le previsioni suindicate, i soggetti pubblici e privati inoltrano al Comune competente per territorio istanza di autorizzazione alla realizzazione della struttura utilizzando il modello di domanda di cui agli allegati REA-4, REA-5, REA-6, REA-7, con allegata la documentazione ivi prevista.

La verifica della compatibilità del progetto viene condotta da parte della competente Sezione regionale ai sensi della DGR n. 2037/2013 "Principi e criteri per l'attività regionale di verifica della compatibilità al fabbisogno sanitario regionale, ai sensi dell'articolo 8 ter D.Lgs. n. 502/1992 e s.m.i. e articolo 7 LR. n. 8/2004, per la realizzazione delle strutture sanitarie e socio sanitarie di cui all'articolo 5 sopra citato, comma 1, lett. a), punti 1 e 2, L.R. n. 8/2004".

Secondo quanto previsto nella DGR n. 2037/2013, alla quale si rinvia per tutto quanto non riportato nel presente atto:

7) al fine della valutazione delle richieste di verifica di compatibilità e della selezione tra le medesime, le istanze di autorizzazione alla realizzazione e le conseguenziali richieste di verifica di compatibilità comunali saranno corredate dalle planimetrie su scala adeguata, dagli elaborati progettuali e dalla relazione generale che illustrino nel dettaglio le caratteristiche dell'intervento, con particolare riguardo ai parametri sopra indicati;
8) unitamente all'istanza di autorizzazione alla realizzazione il soggetto interessato per iscritto dovrà:
a) specificare i parametri rispetto ai quali intende essere valutato nell'eventualità di concorrenza con altre istanze per la medesima area o distretto socio-sanitario di riferimento;
b) in caso di verifica di compatibilità positiva e rilascio di autorizzazione alla realizzazione obbligarsi a realizzare, a mantenere e/o svolgere quanto previsto nei documenti di cui al precedente punto 7), da considerarsi parte integrante dei requisiti minimi ed ulteriori previsti, ai fini dell'ottenimento e del mantenimento dell'autorizzazione all'esercizio e dell'accreditamento istituzionale;
9) le eventuali caratteristiche aggiuntive così come individuate attraverso i parametri sopra indicati non comportano variazioni in aumento di tariffe, qualora l'attività sanitaria e sociosanitaria sia svolta per conto

del Servizio Sanitario regionale in regime di accreditamento, né può comportare la previsione di rette o supplementi a carico degli utenti e/o pazienti e loro familiari;
10) la verifica di compatibilità, nell'ambito del procedimento di autorizzazione alla realizzazione per trasferimento, ai sensi dell'articolo 5, comma 2, punto 2.3 e degli articoli 17 (trasferimento definitivo delle strutture autorizzate all'esercizio) e 28 (trasferimento definitivo delle strutture accreditate) L.R. n. 9/2017, delle strutture già esistenti accreditate e/o autorizzate è eseguita in via prioritaria - e se più di una, in concorrenza tra queste ultime - rispetto alla verifica di compatibilità per la realizzazione di nuove strutture."

Ai sensi del RR 5 del 2019 i requisiti per i Centri diurni disabili consistono in:
1. all'atto della presentazione al Comune dell'istanza di autorizzazione alla realizzazione, il progetto della struttura con le relative planimetrie deve prevedere i requisiti elencati di seguito;
2. all'atto della presentazione alla Regione dell'istanza di autorizzazione all'esercizio alla Regione, i requisiti da possedersi e da dichiarare con atto di notorietà sono elencati di seguito:

R.R. n. 5/2019 - ART.4 REQUISITI STRUTTURALI GENERALI PER IL CENTRO DIURNO DISABILI

R.R. 5/2019 - ART.6 REQUISITI MINIMI PER L'AUTORIZZAZIONE ALL'ESERCIZIO DEL CENTRO DIURNO DISABILI:
- 6.1 requisiti minimi strutturali del Centro diurno disabili
- 6.2 requisiti minimi organizzativi del Centro diurno disabili

R.R. 5/2019 - ART.7 REQUISITI SPECIFICI PER L'AUTORIZZAZIONE ALL'ESERCIZIO DEL CENTRO DIURNO PER DISABILI :
- 7.1 requisiti specifici strutturali del Centro diurno disabili
- 7.4 requisiti specifici organizzativi del Centro diurno disabili

RR 5/2019 – ART. 7.1 REQUISITI SPECIFICI STRUTTURALI DELLE RSA E DEL CENTRO DIURNO PER DISABILI
Ai requisiti previsti rispettivamente nell'art. 5.1 e 6.1 "*Requisiti minimi strutturali*" sono richiesti i seguenti ulteriori requisiti:

> *"a) nel caso in cui il servizio di vitto sia a gestione diretta (preparazione in loco), la cucina deve essere strutturata e dimensionata in relazione al numero di pasti da preparare/confezionare e suddivisa in settori/aree lavoro o locali secondo la normativa vigente al fine di garantire un'adeguata e corretta gestione del processo. La cucina e i locali annessi (servizi igienici, deposito/dispensa, ecc.) devono inoltre rispettare i requisiti previsti dalla normativa vigente in materia di igiene alimentare (Reg. CE 852/04 e s.m.i.);*
> *b) nel caso in cui il servizio di vitto sia garantito con pasti veicolati, deve/devono essere presente/i uno o più locali (a seconda del numero dei pasti veicolati) di adeguate dimensioni, dedicato/i alla loro ricezione, alla conservazione, alla eventuale porzionatura (ove prevista), nonché al lavaggio della stoviglieria e dei contenitori di trasporto; nel locale devono essere presenti attrezzature per la corretta conservazione a caldo e/o a freddo degli alimenti, nonché le attrezzature necessarie per garantire la preparazione estemporanea di generi alimentari di conforto. Il locale deve inoltre rispettare i requisiti previsti dalla normativa vigente in materia di igiene alimentare (Reg. CE 852/04 e s.m.i.)"*

Con pec del 3.02.2020 ad oggetto "*Trasmissione Pratica n. 02439000742-29012020-1821- SUAP 2592 – (OMISSIS) MAXIMUM*", acquisita al prot n. AOO183/ 0003293 del 28/02/2020 di questo Ente, il Suap del Comune di Brindisi a seguito dell'istanza presentata dalla Sig.ra Iaia Maria Rosaria, in qualità di legale rappresentante della società Maximum Srls– PI 02439000742 - con sede legale in Mesagne (Br) alla via Po n°53, chiedeva la verifica della compatibilità al fabbisogno regionale finalizzata all'autorizzazione alla realizzazione per un Centro diurno socio-educativo e riabilitativo da realizzare nell'immobile al piano terra ubicato tra via

San Lorenzo da Brindisi n°1/A, via De Viti De Marco n° 130, via Italia, nel Comune di Cellino San Marco (Br).

Tale richiesta rientrava nel II bimestre di valutazione delle istanze ai sensi della DGR n. 2037/2013.

All'istanza veniva allegata la seguente documentazione:

- Tav. 2 Elaborato planimetrico del piano terra relativo al Centro diurno disabili;
- Contratto preliminare di disponibilità immobile sottoscritto in data 29/01/2020 tra il Sig. Renna Sergio, in qualità di promissario locatore e la Sig.ra Iaia Maria Rosaria, in qualità di promissario conduttore (Nel contratto preliminare si precisa "*Con l'accettazione del presente accordo, le parti si impegnano a stipulare il definitivo contratto di locazione all'avveramento della seguente condizione: parer favorevole da parte della Regione Puglia*");
- Comunicazione Sup – Trasmissione pratica n. 02439000742-29012020-1821- SUAP 2592 – *(OMISSIS)* MAXIMUM";
- Documento di identità della Sig.ra Iaia Maria Rosaria, in qualità del legale rappresentante della società;
- Suap ricevuta;
- Pratica n. 02439000742-29012020-1821 Comune di Cellino San Marco – Domanda preventiva di parere e/o atto di assenso ad altro Ente;
- SUAP Comune di Cellino San Marco Identificativo nazionale Suap 2592;

Molti documenti allegati alla pec risultavano vuoti (si visualizzava solo una pagina bianca).

Alla pec era allegata una ricevuta del Suap di Brindisi nella quale si riportava l'elenco dei seguenti allegati firmati digitalmente:

"-02439000742-29012020-1821.001.MDA.PDF.P7M – MDA Pratica

-02439000742-29012020-1821.001.MDA.XML – Domanda preventiva di parere e/o atto di assenso ad altro Ente

-02439000742-29012020-1821. 002.PDF.P7M (elaborati grafici comprensivi di stato attuale, progetto e tavola interventi)

- 02439000742-29012020-1821.004.PDF.P7M (documentazione fotografica dello stato di fatto)

- 02439000742-29012020-1821.016.PDF.P7 (allegare la relazione illustrativa dell'intervento oggetto della pratica in cui deve essere precisato: la tipologia di intervento per il quale si chiede il parere;)

- 02439000742-29012020-1821.002.MDA.XML (Domanda rilascio autorizzazione all'esercizio di Strutture Sanitarie);

- 02439000742-29012020-1821.012.PDF.P7M (liste di autovalutazione)

- 02439000742-29012020-1821.005.PDF.P7M (relazione dettagliata circa le prestazioni e le attività previste)

- 02439000742-29012020-1821.011.PDF (documento in cui viene esplicitata l'organizzazione interna generale, per singolo presidio e articolazione organizzativa)

- 02439000742-29012020-1821.013.PDF (dichiarazione del medico responsabile che accetta l'incarico (da compilarsi in caso di società o di affidamento a terzi)

- 02439000742-29012020-1821.009.PDF.P7M (inventario delle attrezzature sanitarie)

- 02439000742-29012020-1821.006.PDF.P7M (planimetria generale, firmata dal tecnico compilatore e dal richiedente, idonea ad identificare la localizzazione del presidio, il lotto di pertinenza, il volume edificato e la disponibilità di aree a)

- 02439000742-29012020-1821.010.PDF.P7M (elenco del personale)

- 02439000742-29012020-1821.003.PDF.P7M (copia attestazione versamento oneri, diritti e spese)

- 02439000742-29012020-1821.008.PDF.P7M (documento comprovante la disponibilità dei locali)

- 02439000742-29012020-1821.001.PDF.P7M (documento d'identità del responsabile medico)

- 02439000742-29012020-1821.007.PDF.P7M (planimetria dei locali in scala 1:100, timbrata,

datata e sottoscritta dal tecnico compilatore e dal richiedente, idonea ad identificare l'articolazione interna dei singoli locali/spazi con destinazione)

- 02439000742-29012020-1821.014.PDF.P7M (Fotocopia di un documento di identità del soggetto che conferisce la procura speciale)

- 02439000742-29012020-1821.015.PDF.P7M (Procura speciale)-
- 02439000742-29012020-1821.SUAP.PDF.P7M – Riepilogo pratica SUAP
- 02439000742-29012020-1821.SUAP.XML – Descrittore pratica XML
- SUAP-ricevuta.PDF – Ricevuta Automatica"

Con DD n.355 del 17/12/2020 pubblicata sul BURP n. 172 del 24/12/2020 avente ad oggetto "*Regolamento Regionale 4 e 5 del 2019 determinazione provvisoria dei posti da assegnare ai fini del parere di compatibilità al fabbisogno regionale – I bimestre*" in ottemperanza a quanto previsto dalla DGR 2037 del 2013 e dalle DGR nn. 2153 e 2154 del 2019 sono stati fissati i criteri per l'assegnazione dei posti disponibili nei diversi distretti nell'ipotesi di "*posti disponibili uguale o superiore al numero dei posti richiesti*" ovvero di "*fabbisogno residuo inferiore al numero di posti complessivamente richiesto*".

Con DD 225 del 20.07.2021 ad oggetto "*Regolamento Regionali 21 gennaio 2019 n. 5, determinazione provvisoria dei posti da assegnare alle nuove istanze per centro diurno disabili ai fini del rilascio del parere di compatibilità nel procedimento di autorizzazione alla realizzazione e all'esercizio – Bimestri dal II al V – Provincia di Brindisi Ricognizione posti residui",* la Regione provvedeva ad assegnare in via provvisoria n. 20 posti di Centro diurno disabili, previa acquisizione di integrazione documentale in merito alle carenze/ difformità riscontrate in fase istruttoria e riscontrate nella scheda di valutazione dei requisiti strutturali di cui al RR 5/2019.

Con nota prot. AOO183_0012132 del 02/08/2021 è stata notificata la DD 225/2021 al Comune di Cellino San Marco e alla società Maximum Srls, unitamente alla scheda di valutazione dei requisiti strutturali. Inoltre, è stata chiesta integrazione documentale, entro e non oltre il termine di 10 giorni dalla predetta comunicazione:

1. Al legale rappresentante della struttura di integrare le carenze rilevate in fase istruttoria e presenti nella scheda di valutazione, al fine di valutarne l'eventuale sanabilità;
2. Al Comune di Cellino San Marco di:

- trasmettere documentazione attestante la verifica dei titoli e la conformità dell'intervento alla normativa urbanistica ed edilizia;
- ritrasmettere alla Regione la documentazione acquisita alla data di presentazione dell'istanza (3/02/2020), in formato leggibile, poiché molti allegati risultavano vuoti ovvero si visualizzava solo una pagina bianca, ai fini dell'assegnazione dei posti.

Con pec del 13.08.2021 ad oggetto "*Trasmissione Pratica n. 02439000742-29012020-1821- SUAP 2592 – (OMISSIS) MAXIMUM (1/2)*", trasmessa allo scrivente Servizio, il Suap del Comune di Brindisi ha inoltrato la seguente documentazione :

- Comunicazione Suap – Ente (art.10 allegato tecnico DPR 160/2010)- Sportello Unico per le Attività produttive (art.38 DL 112/2008 convertito in legge L133/2008)- Comune di Cellino San marco Identificativo nazionale Suap :2592;
- Pratica n. 02439000742-29012020-1821 Comune di Cellino San Marco – Domanda preventiva di parere e/o atto di assenso ad altro Ente;
- SUAP Comune di Cellino San Marco Identificativo nazionale Suap :2592;
- Nota del 10/08/2021della società Maximum srls ad oggetto "*Auto dichiarazione elenco del personale centro diurno disabili "Residenza l'Orchidea" – Cellino San Marco (Br)*";
- Liste autovalutazione – Centro diurno socio-educativo e riabilitativo nell'immobile al piano terra ubicato a Cellino San Marci (Br) posto tra la via San Lorenzo da Brindisi n°1/a, Via De Viti De Marco n. 130 e Via Italia;
- Relazione sociale tecnica Centro diurno socio disabili RR 5/2019 "*Residenza l'Orchidea*" – Cellino San marco (Br);

Anche con questa trasmissione, alcuni allegati risultavano vuoti, ovvero si visualizzavano solo pagine bianche.

Con pec del 13.08.2021 ad oggetto "*Trasmissione Pratica n. 02439000742-29012020-1821- SUAP 2592 – (OMISSIS) MAXIMUM (2/2)*", trasmessa allo scrivente Servizio, il Suap del Comune di Brindisi ha inoltrato la seguente documentazione :

- Trasmissione pratica n. 02439000742-29012020-1821- SUAP 2592 – *(OMISSIS)* MAXIMUM;
- SUAP ricevuta;
- Nota prot. n. 112 del 24.02.2020 ad oggetto "*Richiesta di parere igienico sanitario per la struttura sanitaria Maximum sita nel Comune di Cellino San Marco tra via San Lorenzo da Brindisi e via De Viti De Marco n.130. Impresa: Maximum S.r.l.s. Ident. SUAP.1821 rif Pratica: 02439000742-29012020-1821"*;
- Tav. 2: Planimetria immobile al piano terra da destinare a centro diurno socio- educativo e riabilitativo ubicato nel comune di Cellino San Marco (Br) tra Via S.Lorenzo da Brindisi n.1/A, Via De Nitti De Marco n. 130 e Via Italia, datata 27.01.2020
- Contratto preliminare di disponibilità dell'immobile sottoscritto in data 29.01.2020 tra il Sig. Renna Sergio in qualità di promissario locatore e la Sig.ra Iaia Maria Rosaria in qualità di promissario conduttore (Nel contratto preliminare si precisa "*Con l'accettazione del presente accordo, le parti si impegnano a stipulare il definitivo contratto di locazione all'avveramento della seguente condizione: parer favorevole da parte della Regione Puglia*"; "*Il contratto definitivo di locazione avrà la durata di 4+4 (quattro anni), rinnovabili*;
- Documento di identità e codice fiscale della Sig.ra Iaia Maria Rosaria, in qualità di legale rappresentante della società Maximum S.r.l.s.;
- Nota della società Maximum srls ad oggetto "*Auto dichiarazione disponibilità responsabile sanitario centro diurno disabili "Residenza l'Orchidea" – Cellino San Marco (Br)*" datata 10/08/2021;
- Documento d'identità e tesserino ordine dei medici del Sig. Capozza Vincenzo, in qualità di responsabile sanitario del Centro diurno disabili denominato "Residenza l'Orchidea";
- Documentazione fotografica dello stato di fatto;
- Inventario attrezzature sanitarie e sociosanitarie;
- Relazione tecnica;
- Tav. unica : Planimetria immobile al piano terra da destinare a centro diurno socio- educativo e riabilitativo ubicato nel comune di Cellino San Marco (Br) tra Via S.Lorenzo da Brindisi n.1/A, Via De Nitti De Marco n. 130 e Via Italia, datata 27.01.2020, modificato in data 10.08.2021;

Anche con questa trasmissione, alcuni allegati risultavano vuoti, ovvero si visualizzavano pagine bianche.

Con pec del 13.08.2021 ad oggetto "*Comunicazione SUAP pratica n. 02439000742 -29012020- 1821- SUAP 2592 – 02439000742 MAXIMUM*", il Suap del Comune di Brindisi ha trasmesso nota del Settore IV – Territorio e Ambiente – Servizio Urbanistica del Comune di Cellino San Marco, nella quale il Responsabile del IV Settore attestava la **compatibilità urbanistica dell'intervento** relativa al progetto di centro diurno socio-educativo e riabilitativo nell'immobile al piano terra ubicato a Cellino San Marco tra via S. Lorenzo da Brindisi n. 1/A, Via De Viti De marco n. 130 e Via Italia.

Con nota prot. n. AOO183/6066 del 19/04/2022 lo scrivente Servizio ha chiesto al Comune di Cellino San Marco di ritrasmettere**,** entro e non oltre tre giorni dalla predetta comunicazione "*tutta la documentazione allegata alla pec del 3/02/2020* ***in formato leggibile****, in particolar modo* ***l'istanza per l'autorizzazione alla realizzazione di una nuova struttura destinata alla erogazione di prestazioni in regime residenziale o semiresidenziale di tipo sociosanitario per soggetti disabili R.R. n. 5/2019, acquisita agli atti alla data del 03.02.2020,*** *data di presentazione dell'istanza da parte della società Maximum Srls, poiché molti allegati risultano vuoti ovvero si visualizza solo una pagina bianca, al fine di procedere all'assegnazione definitiva dei 20 posti di Centro diurno disabili, così come disposto nella DD 225/2021*.

Inoltre, si comunica sin da subito che ***l'assegnazione definitiva dei posti*** *sarà effettuata all'esito del soddisfacimento delle condizioni di seguito riportate:*

1. *Il Comune di Cellino San Marco faccia pervenire entro e, non oltre, 3 giorni dalla presente*

comunicazione tutta la documentazione acquista agli atti alla data del 3/02/2020 ivi compresa:

a) istanza di autorizzazione alla realizzazione di una nuova struttura destinata alla erogazione di prestazioni in regime residenziale o semiresidenziale di tipo sociosanitario per soggetti disabili R.R. n. 5/2019;
b) dichiarazione del legale rappresentante della società, resa ai sensi del DPR 445/2000, secondo cui in caso di verifica di compatibilità positiva e rilascio di autorizzazione alla realizzazione si obbliga a realizzare, a mantenere e/o svolgere quanto previsto negli elaborati progettuali con relative planimetrie e nella relazione generale, da considerarsi parte integrante dei requisiti minimi ed ulteriori minimi ed ulteriori previsti, ai fini dell'ottenimento e del mantenimento dell'autorizzazione all'esercizio, ai sensi della DGR n.2037/2013;

Non sarà ritenuta sanabile l'istanza per l'autorizzazione alla realizzazione di cui alla lettera a) se non sottoscritta e acquisita agli atti in data 3/02/2020".

2. *La Regione concluda con esito positivo la verifica di sussistenza di tutti gli allegati obbligatori previsti dalla normativa regionale. In caso di esito negativo non sarà concesso un nuovo termine per integrare, tenuto conto dell'attuale ulteriore proroga di 3 giorni concessa al Comune per ritrasmettere la documentazione e si procederà alla revoca dei posti assegnati in via provvisoria con DD n. 225/2021 per il Centro diurno disabili da realizzare a Cellino San Marco tra via S. Lorenzo da Brindisi n. 1/A, Via De Viti De marco n. 130 e Via Italia*."

In riscontro alla surriferita nota prot. n. AOO183/6066 del 19/04/2022 di questo Ente, con pec del 22/04/2022, acquisita al prot. di questo Ente al n. AOO183/0006867 del 9/05/2022, il Suap di Brindisi ha trasmesso la seguente documentazione:

- Comunicazione Suap pratica n. 02439000742-29012020-1821- SUAP 2592 – 02439000742 MAXIMUM;
- Istanza per l'autorizzazione alla realizzazione per ampliamento di una RSA o Centro diurno per disabili già esistente o altra struttura destinata alla erogazione di prestazioni in regime residenziale o semiresidenziale datata 20/01/2020 (**è stato allegato modello di istanza di autorizzazione alla realizzazione per ampliamento di un centro diurno già esistente, modello sbagliato, poiché non si tratta di una struttura già esistente**);
- Dichiarazione ai sensi del D.P.R. 28 dicembre 2000, n°445 nella quale la Sig.ra Iaia Maria Rosaria, in qualità di legale rappresentante della società dichiara che *in caso di verifica di compatibilità positiva e rilascio di autorizzazione alla realizzazione si obbliga a realizzare, a mantenere e/o svolgere quanto previsto negli elaborati progettuali con relative planimetrie e nella relazione generale, da considerarsi parte integrante dei requisiti minimi ed ulteriori minimi ed ulteriori previsti, ai fini dell'ottenimento e del mantenimento dell'autorizzazione all'esercizio, ai sensi della DGR n.2037/2013";*
- Documento di identità della Sig.ra Iaia Maria Rosaria, in qualità di legale rappresentante della società.

Con pec del 22/04/2022, acquisita al prot. n. AOO183/0006868 del 9/05/2022 di questo Ente, il Comune di Cellino San marco ha trasmesso allo scrivente Servizio la stessa documentazione trasmessa in data 22/04/2022 dal Suap di Brindisi.

Con nota prot. n. AOO183/0008667 del 4/07/2022 lo scrivente Servizio ha chiesto al Comune di Cellino San Marco, entro e non oltre tre giorni dalla predetta nota**:** "*1) di chiarire la motivazione per la quale ha rilasciato la compatibilità dell'intervento alla normativa urbanistica e non , anche, a quella edilizia;*

2) ed eventualmente di integrare la precedente nota del 13.08.2021 e di attestare, ai sensi dell' art. 7 comma 2 della RR. n. 9 del 2017, in maniera chiara ed univoca se l'intervento da realizzare nell'immobile al piano terra ubicato tra via San Lorenzo da Brindisi n°1/A, via De Viti De Marco n°130, via Italia, nel Comune di Cellino San Marco per Centro diurno disabili di cui al RR n. 5/2019 per n. 20 posti è conforme alla normativa urbanistica ed edilizia.

Si comunica sin d'ora che la conformità dell'intervento alla normativa urbanistica ed edilizia deve essere piena e incondizionata, tenuto conto che l'istanza del privato fondata su un parere urbanistico edilizio condizionato a qualsivoglia prescrizione non sarà accolta in quanto l'iter procedurale disciplinato dalla LR 9 del 2017, che prende le mosse dal rilascio del parere di compatibilità regionale e che si conclude con il rilascio dell'autorizzazione all'esercizio, è caratterizzato dalla definitività dei provvedimenti emessi i quali sono peraltro rilasciati "esclusivamente per la sede della struttura così come risulta dal provvedimento che la conferisce" (art 17 comma 1 LR 9 del 2017).

Proprio in ragione della predetta definitività ***la Legge prevede quale atto propedeutico che il Comune attesti, in maniera incontrovertibile, l'avvenuta verifica dei titoli e la conformità dell'intervento alla normativa urbanistica ed edilizia (art 7 comma 2)***.
Tale atto non può, pertanto, essere sottoposto ad alcuna prescrizione/condizione.

Va da sé che eventuali motivi ostativi al rilascio della conformità dell'intervento alla normativa edilizia da parte del Comune di Cellino San Marco, saranno causa di rigetto dell'istanza con conseguente revoca dell'assegnazione provvisoria dei posti di cui alla DD n. 225/2021."

Con nota prot. n. A00183/0009755 del 1/08/2022 lo scrivente Servizio ha comunicato al Comune di Cellino San Marco, al Suap di Brindisi e alla società Maximum Srls che

"*Tenuto conto che:*

1. *L'art. 7 comma 2 della citata L.R. n. 9/2017 prevede che l'attestazione della conformità dell'intervento alla normativa urbanistica ed edilizia sia rilasciata dal Comune competente di territorio* ***all'atto della trasmissione dell'istanza*** *di parte alla Regione. Nel caso specifico, a quella data (03.02.2020) non è stata rilasciata la predetta attestazione; neanche alla data del 13/08/2021, a seguito di richiesta integrazione documentale attestante la verifica dei titoli e la conformità dell'intervento alla normativa urbanistica ed edilizia (nota prot. n.AOO183_0012132 del 02/08/2021 di questo Ente)***,** *il Comune ha rilasciato una conformità dell'intervento piena ed incondizionata, ma solo una compatibilità urbanistica;*
2. *Il Comune non ha riscontrato entro e non oltre il termine di tre giorni dalla comunicazione prot. n. AOO183/0008667 del 4/07/2022 di questo Ente, nella quale si chiedeva:*
   "1) di chiarire la motivazione per la quale ha rilasciato la compatibilità dell'intervento alla normativa urbanistica e non , anche, a quella edilizia;
   2) ed eventualmente di integrare la precedente nota del 13.08.2021 e di attestare, ai sensi dell'art. 7 comma 2 della RR. n. 9 del 2017, in maniera chiara ed univoca se l'intervento da realizzare nell'immobile al piano terra ubicato tra via San Lorenzo da Brindisi n°1/A, via De Viti De Marco n°130, via Italia, nel Comune di Cellino San Marco per Centro diurno disabili di cui al RR n. 5/2019 per n. 20 posti è conforme alla normativa urbanistica ed edilizia.";
3. *è decorso il termine assegnato di 3 giorni dalla predetta e ultima comunicazione e allo spirare di tale termine, l'amministrazione è tenuta a procedere e a concludere il procedimento, non essendo consentita ulteriore dilazione dello stesso oltre i termini previsti nella richiesta di integrazione, tenuto conto, altresì, dell'esigenza di tutela della par condicio tra i concorrenti e di celerità dell'azione amministrativa;*

Per tutto quanto sopra premesso e considerato,

si avvia ***il procedimento di revoca di n. 20 posti assegnati in via provvisoria con DD n. 225 del 20.07.2021 alla società Maximum Srls, in merito all'istanza di all'autorizzazione alla realizzazione per un Centro diurno disabili di cui al R.R. n. 5/2019, da realizzare nell'immobile al piano terra ubicato tra via San Lorenzo da Brindisi n°1/A, via De Viti De Marco n° 130, via Italia, nel Comune di Cellino San Marco (Br)****.*
Con riferimento al procedimento in oggetto potranno essere presentate motivazioni e controdeduzioni entro il termine di 10 giorni dalla presente comunicazione.
Il procedimento di adozione dell'atto finale di revoca, fatte salve le sospensioni che si rendessero necessarie, si concluderà entro il termine di 30 giorni dalla notificazione della presente comunicazione."

Con pec del 9/08/2022, acquisita al prot. n. AOO183/0010291 del 25/08/2022 di questo Ente, il Comune di Cellino San Marco ha trasmesso nota prot. n. 0010425 del 09/08/2022 ad oggetto "*Vs prot. A00183/01/08/2022 n° 9755 – Integrazione*" con cui il Responsabile del Servizio Urbanistica "*attesta che, visti gli elaborati prodotti con pratica SUAP 02439000742- 29012020-1821, visto il parer del Responsabile del IV Settore prot. 10400 del 13/08/2021 con cui veniva attestata la compatibilità urbanistica dell'intervento proposto, si attesta, ad integrazione di quanto sopra, anche la compatibilità edilizia del medesimo*".

Dall'istruttoria eseguita e riportata nella DD 225 del 20/07/2021 e tenuto conto dell'integrazione documentale acquisita agli atti, si evince che la struttura ha i requisiti previsti dal R.R. 5/2019 per n. 20 posti di un Centro diurno disabili e che la documentazione acquisita è completa della documentazione obbligatoria prevista ex lege.

Inoltre, con note prot. n. 10400 del 13/08/2021 e n. 0010425 del 09/08/2022, il Responsabile del Settore IV – Territorio e Ambiente – Servizio Urbanistica del Comune di Cellino San Marco (Br) ha attestato la *conformità dell'intervento alla normativa urbanistica ed edilizia*.

Tanto considerato

Si propone di esprimere **parere favorevole**, ai sensi dell'art. 7 della L.R. n. 9/2017, al rilascio della verifica di compatibilità richiesta dal Comune di Cellino San Marco in relazione all'istanza della società Maximum Srls per l'autorizzazione alla realizzazione di un Centro diurno disabili di cui al R.R. n. 5/2019, denominato "*Residenza L'Orchidea*" per n. 20 posti da realizzare nel Comune di Cellino San Marco (Br) tra via San Lorenzo da Brindisi n°1/A, via De Viti De Marco n° 130 e via Italia;

con la **prescrizione** che il legale rappresentante della società Maximum Srls, entro e non oltre 20 giorni dalla notifica del presente atto - pena l'inefficacia del medesimo - trasmetta al Comune di Cellino San Marco e allo scrivente Servizio, **il contratto di locazione definitivo con relativa registrazione all'Agenzia delle Entrate** dell'immobile situato nel Comune di Cellino San Marco (Br) tra via San Lorenzo da Brindisi n°1/A, via De Viti De Marco n° 130 e via Italia;

con la precisazione che in caso di esito negativo, si provvederà senza preavviso all'annullamento d'ufficio ex articolo 21 nonies L. n. 241/1990 e s.m.i. e con l'ulteriore precisazione che:

i. Il presente parere di compatibilità si intende rilasciato esclusivamente alla società Maximum Srls e non potrà essere ceduto ad altro soggetto;

ii. E' assolutamente vietato consentire la sublocazione o il comodato, in tutto o in parte, a soggetti terzi rispetto al titolare del presente parere di compatibilità e della futura autorizzazione all'esercizio;

iii. La società Maximum Srls è comunque obbligata a realizzare, a mantenere e/o svolgere, quanto previsto dalla copia della documentazione tecnica allegata trasmessa allo scrivente Servizio in data

3.02.2020 e dalla documentazione integrativa del 13.08.2021, ed in ogni caso in conformità ai requisiti previsti dal R.R. n. 5/2019;

iv. successivamente al rilascio, da parte del Comune di Cellino San Marco, dell'autorizzazione alla realizzazione della struttura ai sensi dell'art. 7 L.R. n. 9/2017 e ss.mm.ii., l'autorizzazione all'esercizio dell'attività dovrà essere richiesta direttamente dal legale rappresentante dalla società Maximum Srls alla Regione – Dipartimento Promozione della Salute e del Benessere Animale che verificherà ai fini del rilascio della predetta autorizzazione, la presenza dei requisiti previsti per legge;

v. per lo standard di personale riferito all'attività assistenziale di n. 20 posti si rinvia all'art.7.4 del R.R. n. 5/2019;

vi. il presente parere favorevole di compatibilità, ai sensi dell'art. 7, comma 4 della L.R. n. 9/2017 e s.m.i., ha validità biennale a decorrere dalla data di rilascio dell'autorizzazione alla realizzazione e in caso di mancato rilascio dell'autorizzazione alla realizzazione entro il termine previsto dal comma 5 dell'art 7, a decorrere dal giorno successivo alla scadenza del predetto termine. Scaduto il termine di validità del parere di compatibilità, qualora il soggetto interessato non abbia richiesto l'autorizzazione all'esercizio alla Regione, il dirigente della sezione regionale competente ne dichiara, con apposita determinazione, la decadenza. In caso di mancato rilascio dell'autorizzazione comunale alla realizzazione entro il suddetto termine di centoventi giorni, il termine di validità biennale del parere di compatibilità di cui al comma 4 deve intendersi calcolato dal giorno successivo alla scadenza del termine di centoventi giorni dalla data di ricevimento da parte del comune del parere favorevole di compatibilità regionale.

VERIFICA AI SENSI DEL D. LGS. 196/03
Garanzie alla riservatezza

La pubblicazione dell'atto all'Albo, salve le garanzie previste dalla legge 241/90 in tema di accesso ai documenti amministrativi, avviene nel rispetto della tutela alla riservatezza dei cittadini, secondo quanto disposto dal D.lgs. n. 196/03 in materia di protezione dei dati personali, nonché dal vigente regolamento regionale n. 5/2006 per il trattamento dei dati sensibili e giudiziari.

Ai fini della pubblicità legale, l'atto destinato alla pubblicazione è redatto in modo da evitare la diffusione di dati personali identificativi non necessari ovvero il riferimento a dati sensibili, qualora tali dati fossero indispensabili per l'adozione dell'atto, essi sono trasferiti in documenti separati, esplicitamente richiamati.

ADEMPIMENTI DI CUI ALLA L.R. 28/01 e successive modificazioni ed integrazioni.

Il presente provvedimento non comporta alcun mutamento qualitativo o quantitativo di entrata o di spesa né a carico del Bilancio della Regione né a carico degli Enti per i cui debiti i creditori potrebbero rivalersi sulla Regione e che è escluso ogni ulteriore onere aggiuntivo rispetto a quelli già autorizzati a valere sullo stanziamento previsto dal bilancio regionale.

IL DIRIGENTE RESPONSABILE DELLA SEZIONE STRATEGIE E GOVERNO DELL'OFFERTA

- sulla base delle risultanze istruttorie innanzi illustrate, che qui si intendono integralmente riportate;
- viste la sottoscrizione posta in calce al presente provvedimento dal Dirigente del Servizio Strategie e Governo dell'Assistenza alle Persone in condizione di Fragilità- Assistenza Sociosanitaria;

D E T E R M I N A

di esprimere **parere favorevole**, ai sensi dell'art. 7 della L.R. n. 9/2017, al rilascio della verifica di compatibilità richiesta dal Comune di Cellino San Marco in relazione all'istanza della società Maximum Srls per l'autorizzazione alla realizzazione di un Centro diurno disabili di cui al R.R. n. 5/2019, denominato "*Residenza L'Orchidea*" per n. 20 posti da realizzare nel Comune di Cellino San Marco (Br) tra via San Lorenzo da Brindisi n°1/A, via De Viti De Marco n° 130 e via Italia;

con la **prescrizione** che il legale rappresentante della società Maximum Srls, entro e non oltre 20 giorni dalla notifica del presente atto - pena l'inefficacia del medesimo - trasmetta al Comune di Cellino San Marco e allo scrivente Servizio, **il contratto di locazione definitivo con relativa registrazione all'Agenzia delle Entrate** dell'immobile situato nel Comune di Cellino San Marco (Br) tra via San Lorenzo da Brindisi n°1/A, via De Viti De Marco n° 130 e via Italia;

con la precisazione che in caso di esito negativo, si provvederà senza preavviso all'annullamento d'ufficio ex articolo 21 nonies L. n. 241/1990 e s.m.i. e con l'ulteriore precisazione che:

i. Il presente parere di compatibilità si intende rilasciato esclusivamente alla società Maximum Srls e non potrà essere ceduto ad altro soggetto;

ii. E' assolutamente vietato consentire la sublocazione o il comodato, in tutto o in parte, a soggetti terzi rispetto al titolare del presente parere di compatibilità e della futura autorizzazione all'esercizio;

iii. La società Maximum Srls è comunque obbligata a realizzare, a mantenere e/o svolgere, quanto previsto dalla copia della documentazione tecnica allegata trasmessa allo scrivente Servizio in data 3.02.2020 e dalla documentazione integrativa del 13.08.2021, ed in ogni caso in conformità ai requisiti previsti dal R.R. n. 5/2019;

iv. successivamente al rilascio, da parte del Comune di Cellino San Marco, dell'autorizzazione alla realizzazione della struttura ai sensi dell'art. 7 L.R. n. 9/2017 e ss.mm.ii., l'autorizzazione all'esercizio dell'attività dovrà essere richiesta direttamente dal legale rappresentante dalla società Maximum Srls alla Regione – Dipartimento Promozione della Salute e del Benessere Animale che verificherà ai fini del rilascio della predetta autorizzazione, la presenza dei requisiti previsti per legge;

v. per lo standard di personale riferito all'attività assistenziale di n. 20 posti si rinvia all'art.7.4 del R.R. n. 5/2019;

vi. il presente parere favorevole di compatibilità, ai sensi dell'art. 7, comma 4 della L.R. n. 9/2017 e s.m.i., ha validità biennale a decorrere dalla data di rilascio dell'autorizzazione alla realizzazione e in caso di mancato rilascio dell'autorizzazione alla realizzazione entro il termine previsto dal comma 5 dell'art 7, a decorrere dal giorno successivo alla scadenza del predetto termine. Scaduto il termine di validità del parere di compatibilità, qualora il soggetto interessato non abbia richiesto l'autorizzazione all'esercizio alla Regione, il dirigente della sezione regionale competente ne dichiara, con apposita determinazione, la decadenza. In caso di mancato rilascio dell'autorizzazione comunale alla realizzazione entro il suddetto termine di centoventi giorni, il termine di validità biennale del parere di compatibilità di cui al comma 4 deve intendersi calcolato dal giorno successivo alla scadenza del termine di centoventi giorni dalla data di ricevimento da parte del comune del parere favorevole di compatibilità regionale.

- di notificare il presente provvedimento :
  - al Comune di Cellino San Marco (**protocollo.comune.cellinosanmarco@pec.rupar.puglia.it**);
  - a Maximum Srls, in persona del suo legale rappresentante (**maximumsrls@pec.it**);

Il presente provvedimento:

a) sarà Pubblicato sul Bollettino Ufficiale della Regione Puglia, ai sensi della L.R. n. 13/1994;
b) sarà pubblicato all'Albo della Sezione Strategie e Governo dell'Offerta/Albo Telematico (*ove disponibile*);
c) sarà trasmesso in copia conforme all'originale alla Segreteria della Giunta Regionale;
d) sarà trasmesso alla Sezione Comunicazione Istituzionale della Regione Puglia per gli adempimenti di cui all'art. 23 del D. Lgs. n. 33/2013;
e) sarà disponibile nel sito ufficiale della Regione Puglia *(ove disponibile l'albo telematico*);
f) il presente atto, composto da n. 15 facciate, è adottato in originale;
g) viene redatto in forma integrale.

Il Dirigente della Sezione
(Mauro Nicastro)

Il sottoscritto attesta che il procedimento istruttorio è stato espletato nel rispetto della vigente normativa regionale, nazionale e comunitaria e che il presente schema di provvedimento, predisposto ai fini dell'adozione dell'atto finale da parte del Dirigente Responsabile di Sezione, è conforme alle risultanze istruttorie.

Il sottoscritto attesta che il presente documento è stato sottoposto a verifica per la tutela dei dati personali secondo la normativa vigente.

Il Funzionario Istruttore
(Antonia Lorusso)

Il Funzionario Istruttore
(Francesca Vantaggiato)

Il Dirigente Servizio Strategie e Governo dell'Assistenza
alle Persone in condizione di Fragilità-
Assistenza Sociosanitaria
(Elena Memeo)

DETERMINAZIONE DEL DIRIGENTE SEZIONE STRATEGIE E GOVERNO DELL'OFFERTA 29 settembre 2022, n. 347
Aggiornamento dell'accreditamento istituzionale della struttura specialistica ambulatoriale di Diagnostica per immagini con l'utilizzo di grandi macchine, ubicata in Gallipoli (LE) alla Via M. K. Gandhi snc, per modifica della ragione sociale da "Studio radiologico dottori QuartaColosso Giorgio, Piero e Luca S.n.c." a "Diagnostica Quarta Colosso S.r.l.", ai sensi dell'art. 3, comma 3, lett. c) della L.R. n. 9/2017 e s.m.i..

Il DIRIGENTE DELLA SEZIONE

Vista la Legge regionale 4 febbraio 1997, n. 7 – Norme di Organizzazione dell'Amministrazione Regionale;

Vista la Deliberazione G.R. n. 3261 del 28/7/98 e s.m.i.;

Visti gli artt. 4 e 16 del D. Lgs. 165/01 e s.m.i.;

Vista la Deliberazione di Giunta Regionale n. 1426 del 4/10/2005;

Visto il Decreto del Presidente della Giunta Regionale 22 febbraio 2008 n. 161;

Vista la Deliberazione di Giunta Regionale n. 1444 del 30 luglio 2008;

Vista la Determinazione del Direttore dell'Area Organizzazione e Riforma dell'Amministrazione n. 9 del 20/04/2015, ad oggetto "*riassetto organizzativo dell'Area Politiche per la promozione della salute, delle persone e delle pari opportunità*";

Visto il Decreto del Presidente della Giunta Regionale 22 Gennaio 2021, n. 22 "*Adozione Atto di Alta Organizzazione. Modello Organizzativo MAIA 2.0*" pubblicato sul Bollettino Ufficiale della Regione Puglia n. 15 del 28/01/2021, successivamente modificato ed integrato con Decreto del Presidente della Giunta regionale 10 Febbraio 2021, n. 45;

Vista la Deliberazione di Giunta Regionale n. 1725 del 28/10/2021 con cui è stato conferito l'incarico di Direzione del Servizio Strategie e Governo dell'Assistenza territoriale, Rapporti Istituzionali e Capitale Umano SSR;

Vista la Determinazione del Dirigente della Sezione Personale e Organizzazione n. 334 del 13/12/2021 di proroga dell'incarico di Posizione Organizzativa "*Definizione procedure specialistica ambulatoriale*";

Vista la Determinazione del Direttore del Dipartimento Personale e Organizzazione n. 9 del 04/03/2022, di conferimento ad interim dell'incarico di Direzione del Servizio Accreditamento e Qualità.

Vista la Deliberazione di Giunta Regionale n. 322 del 07/03/2022 di conferimento dell'incarico di Direzione della Sezione Strategie e Governo dell'Offerta;

In Bari presso la Sezione Strategie e Governo dell'Offerta, sulla base dell'istruttoria espletata dal Responsabile P.O. "Definizione procedure specialistica ambulatoriale" e confermata dal Dirigente del Servizio Accreditamenti e Qualità, riceve la seguente relazione.

La L.R. n. 9/2017 "*Nuova disciplina in materia di autorizzazione alla realizzazione e all'esercizio, all'accreditamento istituzionale e accordi contrattuali delle strutture sanitarie e socio sanitarie pubbliche e private*" e s.m.i. prevede:

- all'art. 2, comma 1 che *"Ai fini della presente legge si definisce: (…) c) accreditamento istituzionale, il provvedimento con il quale si riconosce alle strutture pubbliche e private già autorizzate lo status di potenziali erogatori di prestazioni nell'ambito e per conto del servizio sanitario;"*;
- all'art. 3, comma 3 che "*Con determinazione il dirigente della sezione regionale competente, in conformità alle disposizioni della legge 7 agosto 1990, n. 241 (Nuove norme sul procedimento*

amministrativo): (…) c) rilascia e revoca i provvedimenti di autorizzazione all'esercizio per le strutture sanitarie e socio-sanitarie di propria competenza e i provvedimenti di accreditamento.";

- all'art. 10, comma 1, lett. b) che "*L'autorizzazione contiene: (…) la ragione sociale e il nominativo del legale rappresentante nel caso in cui il soggetto richiedente sia una società*";
- all'art. 11, comma 1, lett. c) che "*Il legale rappresentante della struttura comunica tempestivamente all'ente competente al rilascio dell'autorizzazione all'esercizio: c) tutte le variazioni e trasformazioni intervenute nella natura giuridica e nella composizione della società titolare della struttura*".

La struttura specialistica ambulatoriale "*Studio radiologico dottori Quarta Colosso Giorgio, Piero e Luca S.n.c.*" con sede in Gallipoli (LE) alla Via M. K. Gandhi risulta accreditata ex art. 12, comma 3 bis della L.R. n. 4/2010 per l'attività specialistica ambulatoriale di Diagnostica per Immagini con l'utilizzo di Grandi Macchine (codice regionale 893208).

Con Pec del 20/05/2021 la società "Studio radiologico dottori Quarta Colosso Giorgio, Piero e Luca S.n.c." ha trasmesso al Comune di Gallipoli e per conoscenza alla scrivente Sezione la nota ad oggetto: "*variazione della natura giuridica della società ex-art. 11, comma 1, lettera c), L.R. 9/2017 e s.m.i.*" acquisita con prot. n. AOO_183/8755 del 18/05/2021 con cui il legale rappresentante della medesima società ha rappresentato quanto segue:"

- *Che ha esigenza di modificare la propria organizzazione societaria trasformandola da società di persone –quale attualmente è trattandosi di società in nome collettivo- in società di capitali (società a responsabilità limitata), senza alcuna modifica della compagine sociale.*
- *Che con l'atto di trasformazione verrà cambiata al denominazione della società che diventerà "Istituto Radiologico Salentino srl" ma resteranno invariati i soci e la sede legale.*
- *Tale trasformazione "evolutiva" da s.n.c. in s.r.l. (senza quindi che venga creata una nuova società) non comportando un mutamento del soggetto giuridico che (oltre a mantenere la stessa P.I. e stesso C.F.) rimarrà titolare dei rapporti con le amministrazioni competenti, non necessita di trasferimento dell'autorizzazione sanitaria all'esercizio. (…)".*

Con Pec del 04/05/2022 la società "Studio radiologico dottori Quarta Colosso Giorgio, Piero e Luca S.n.c." ha trasmesso al Comune di Gallipoli e per conoscenza alla scrivente Sezione la nota ad oggetto: "variazione e *variazione della natura giuridica della società ex-art. 11, comma 1, lettera c), L.R. 9/2017 e s.m.i.: comunicazione integrativa a quella già effettuata*" acquisita dalla scrivente Sezione con prot. n. AOO_183/6887 del 09/05/2022 con la quale il Legale rappresentante della medesima società rappresentando come segue:"

- *Che ha completato la trasformazione da s.n.c. ad s.r.l. (non è stata quindi creata una nuova società comportando un mutamento del soggetto giuridico che ha mantenuto la stessa P.I. e lo stesso C.F.)*
- *Che la trasformazione non ha comportato variazione della compagine sociale;*
- *Che con l'atto di trasformazione si è anche cambiata la denominazione della società da "STUDIO RADIOLOGICO DOTTORI QUARTA COLOSSO GIORGIO, PIERO E LUCA" in "DIAGNOSTICA QUARTA COLOSSO";*
- *Che la trasformazione, come previsto dall'art. 11 c.1 della LR 9/17, è stata comunicata, tramite portale del SUAP al Comune di Gallipoli (Codice pratica: 01146900756-20052021- 1911, prot. SUA REP_PROV_LE/LE-SUPRO/0039780 del 02/05/2022); (…).",* allegando l'atto notarile di "TRASFORMAZIONE DI S.N.C. IN S.R.L", registrato a Lecce il 21/04/2022 al n. 9494/1T repertorio n. 29624, Raccolta n. 14910 con il quale: *"(…) I comparenti QUARTA COLOSSO Piero, QUARTA COLOSSO Giorgio, QUARTA COLOSSO Luca e FAMULARO Silvia trasformano la società "Studio Radiologico dottori Quarta Colosso Giorgio, Piero e Luca s.n.c." in società a responsabilità limitata, con lo stesso*

oggetto sociale, la stessa sede, con nuovo nome della strada e con la seguente denominazione: "DIAGNOSTICA QUARTA COLOSSO S.R.L.". (…).".

Con *Pec* del 12/05/2022 acquisita dalla scrivente Sezione con prot. n. AOO_183/8575 del 29/06/2022 la società "Diagnostica Quarta Colosso S.r.l." ad integrazione della sopra citata nota prot. n. AOO_183/6887 del 09/05/2022 ha comunicato che: "*il Comune di Gallipoli ha completato l'iter della pratica relativa la na trasformazione societaria (Codice pratica: 01146900756-20052021-1911, prot. SUAP REP PROV_LE/LE-SUPRO/0039780 del 02/05/2022) emettendo la Determinazione n. 1268 del 11/05/2022 con la quale prende atto della trasformazione; (…).*", ed ha trasmesso in allegato la "*DETERMINAZIONE Nr. 1268 del 11/05/2022*" ad oggetto: "*(AC0800). Trasformazione natura giuridica da "Studio Radiologico dei Dott.ri Quarta Colosso Giorgio, Piero e Luca Snc*" in "*Diagnostica Quarta Colosso S.r.l.*". Presa d'atto ai sensi dell'art. 11, comma 1, lett.c) della L.R. n. 9/2017." con la quale il Dirigente del SETTORE 2 - Sviluppo Economico e Sociale del Comune di Gallipoli:

"*Vista la nota presentata in data 02/05/2022 acquisita al prot. Suap n. 0039780, con la quale il Dott. Giorgio Quarta Colosso, (…), in qualità di Socio Amministratore dello "Studio Radiologico Dottori Quarta Colosso Giorgio, Piero e Luca Snc" con sede in Gallipoli alla Via M. K. Ghandi snc (P.IVA: 01146900756) ha comunicato la trasformazione della natura giuridica della predetta compagine da società in nome collettivo, in società a responsabilità limitata, con lo stesso oggetto sociale, la medesima sede sociale, ma con variazione della denominazione in "Diagnostica Quarta Colosso S.r.l.*";

Visto l'atto di "Trasformazione di S.N.C. in S.R.L" per Notaio (omissis), sottoscritto in data 19 aprile 2022, rep. N. 29624, raccolta n. 14910, registrato in Lecce il 21.04.2022 al n. 9494/1T;

(…)" ha determinato:

"*di prendere atto, ai sensi e per gli effetti dell'art. 11, comma 1, lett. c) della L.R. n. 9/2017,della trasformazione della compagine societaria da società in nome collettivo con denominazione "Studio Radiologico Dottori Quarta Colosso Giorgio, Piero e Luca S.n.c." in società a responsabilità limitata con conseguente variazione della denominazione in "Diagnostica Quarta Colosso S.r.l." in persona dei soci amministratori Dottori Quarta Colosso Piero, Quarta Colosso Giorgio e Quarta Colosso Luca, per l'esercizio dell'attività di gestione di centri per l'erogazione di servizi sanitari di radiologia e diagnostica per immagini in genere, da svolgersi nella sede di Gallipoli alla Via M. K. Ghandi snc (P.IVA: 01146900756), in qualità di titolare di autorizzazione all'esercizio n. 01/2017, aggiornata con autorizzazione all'esercizio n. 01/2020.*".

Per tutto quanto sopra riportato;

si propone di adottare, ai sensi dell'art. 3, comma 3, lett. c) della L.R. n. 9/2017 e s.m.i., il provvedimento di aggiornamento dell'accreditamento istituzionale dell'ambulatorio di Diagnostica per Immagini con l'utilizzo di Grandi Macchine ubicato in Gallipoli (LE) alla Via M. K. Gandhi snc, per modifica della ragione sociale, da **"**Studio radiologico dottori Quarta Colosso Giorgio, Piero e Luca S.n.c." a "Diagnostica Quarta Colosso S.r.l." con decorrenza dall' 11/05/2022, data del provvedimento con cui il Comune di Gallipoli ha preso atto dell'avvenuta trasformazione societaria, con la precisazione che:

- l'accreditamento è detenuto subordinatamente alla sussistenza delle condizioni di cui all'art. 20 della L.R. n. 9/2017 e s.m.i. e dei requisiti ulteriori di accreditamento di cui ai regolamenti regionali n. 3/2005 e s.m.i. e n. 16/2019;
- ai sensi dell'art. 24, comma 4 della L.R. n. 9/2017 e s.m.i., il legale rappresentante della società "Diagnostica Quarta Colosso S.r.l.", "*entro e non oltre il termine di scadenza di ogni triennio decorrente dalla data di rilascio dell'apposito provvedimento o di riconoscimento per legge dell'accreditamento*,"

dovrà rendere "*alla Regione una dichiarazione sostitutiva di atto di notorietà della permanenza del possesso dei requisiti minimi e ulteriori previsti dal regolamento regionale o da altra specifica normativa. Nello stesso termine, il legale rappresentante rende una dichiarazione sostitutiva di atto di notorietà di sussistenza di tutte le condizioni essenziali previste dall'articolo 20, comma 2, ai fini dell'accreditamento istituzionale. L'omessa presentazione delle dichiarazioni sostitutive nel termine previsto, comporta l'applicazione della sanzione pecuniaria stabilita dall'articolo 14, comma 10. Il legale rappresentante del soggetto autorizzato all'esercizio comunica tempestivamente al comune o alla Regione, secondo la competenza stabilita ai sensi dell'articolo 8, e al dipartimento di prevenzione della azienda sanitaria locale territorialmente competente, l'eventuale stato di crisi occupazionale e il dover ricorrere a forme di ammortizzatori sociali, con relazione illustrativa dello stato di crisi e delle misure ad adottarsi. In caso di omessa presentazione della dichiarazione relativa alla sussistenza dei requisiti minimi e ulteriori o di omessa comunicazione prevista dal presente comma, la Regione dispone verifica ispettiva senza preavviso per l'accertamento dei medesimi e di ogni altro presupposto o condizione ai fini del mantenimento dell'accreditamento istituzionale e della sottostante autorizzazione all'esercizio.*";

- ai sensi dell'art. 26, comma 1 della L.R. n. 9/2017 e s.m.i., "*La Regione può verificare in ogni momento la permanenza dei requisiti stabiliti e delle condizioni previste ai fini dell'accreditamento, nonché l'attuazione delle prescrizioni eventualmente adottate con il provvedimento di accreditamento. Per tale attività di verifica si avvale dell'Organismo tecnicamente accreditante*.".

VERIFICA AI SENSI DEL D.LGS. 196/03
Garanzie alla riservatezza

La pubblicazione dell'atto all'Albo, salve le garanzie previste dalla legge 241/90 in tema di accesso ai documenti amministrativi, avviene nel rispetto della tutela alla riservatezza dei cittadini, secondo quanto disposto dal Dlgs 196/03 in materia di protezione dei dati personali, nonché dal vigente regolamento regionale n. 5/2006 per il trattamento dei dati sensibili e giudiziari.

Ai fini della pubblicità legale, l'atto destinato alla pubblicazione è redatto in modo da evitare la diffusione di dati personali identificativi non necessari ovvero il riferimento a dati sensibili, qualora tali dati fossero indispensabili per l'adozione dell'atto, essi sono trasferiti in documenti separati, esplicitamente richiamati.

ADEMPIMENTI DI CUI ALLA L.R. 28/01 e successive modificazioni ed integrazioni.

Il presente provvedimento non comporta alcun mutamento qualitativo o quantitativo di entrata o di spesa né a carico del Bilancio della Regione né a carico degli Enti per i cui debiti i creditori potrebbero rivalersi sulla Regione e che è escluso ogni ulteriore onere aggiuntivo rispetto a quelli già autorizzati a valere sullo stanziamento previsto dal bilancio regionale.

IL DIRIGENTE RESPONSABILE DELLA SEZIONE
STRATEGIE E GOVERNO DELL'OFFERTA

- sulla base delle risultanze istruttorie innanzi illustrate, che qui si intendono integralmente riportate;
- viste le sottoscrizioni poste in calce al presente provvedimento dal Responsabile P.O. e dal Dirigente del Servizio Accreditamenti e Qualità;
- ritenuto di dover provvedere in merito;

D E T E R M I N A

- di adottare, ai sensi dell'art. 3, comma 3, lett. c) della L.R. n. 9/2017 e s.m.i., il provvedimento di aggiornamento dell'accreditamento istituzionale dell'ambulatorio di Diagnostica per Immagini con l'utilizzo di Grandi Macchine ubicato in Gallipoli (LE) alla Via M. K. Gandhi snc, per modifica della ragione sociale, da **"**Studio radiologico dottori Quarta Colosso Giorgio, Piero e Luca S.n.c." a "Diagnostica Quarta Colosso S.r.l." con decorrenza dall'11/05/2022, data del provvedimento con cui il Comune di Gallipoli ha preso atto dell'avvenuta trasformazione societaria, con la precisazione che:
  - l'accreditamento è detenuto subordinatamente alla sussistenza delle condizioni di cui all'art. 20 della L.R. n. 9/2017 e s.m.i. e dei requisiti ulteriori di accreditamento di cui ai regolamenti regionali n. 3/2005 e s.m.i. e n. 16/2019;
  - ai sensi dell'art. 24, comma 4 della L.R. n. 9/2017 e s.m.i., il legale rappresentante della società "Diagnostica Quarta Colosso S.r.l.", "*entro e non oltre il termine di scadenza di ogni triennio decorrente dalla data di rilascio dell'apposito provvedimento o di riconoscimento per legge dell'accreditamento*," dovrà rendere "*alla Regione una dichiarazione sostitutiva di atto di notorietà della permanenza del possesso dei requisiti minimi e ulteriori previsti dal regolamento regionale o da altra specifica normativa. Nello stesso termine, il legale rappresentante rende una dichiarazione sostitutiva di atto di notorietà di sussistenza di tutte le condizioni essenziali previste dall'articolo 20, comma 2, ai fini dell'accreditamento istituzionale. L'omessa presentazione delle dichiarazioni sostitutive nel termine previsto, comporta l'applicazione della sanzione pecuniaria stabilita dall'articolo 14, comma 10. Il legale rappresentante del soggetto autorizzato all'esercizio comunica tempestivamente al comune o alla Regione, secondo la competenza stabilita ai sensi dell'articolo 8, e al dipartimento di prevenzione della azienda sanitaria locale territorialmente competente, l'eventuale stato di crisi occupazionale e il dover ricorrere a forme di ammortizzatori sociali, con relazione illustrativa dello stato di crisi e delle misure ad adottarsi. In caso di omessa presentazione della dichiarazione relativa alla sussistenza dei requisiti minimi e ulteriori o di omessa comunicazione prevista dal presente comma, la Regione dispone verifica ispettiva senza preavviso per l'accertamento dei medesimi e di ogni altro presupposto o condizione ai fini del mantenimento dell'accreditamento istituzionale e della sottostante autorizzazione all'esercizio.*";
  - ai sensi dell'art. 26, comma 1 della L.R. n. 9/2017 e s.m.i., "*La Regione può verificare in ogni momento la permanenza dei requisiti stabiliti e delle condizioni previste ai fini dell'accreditamento, nonché l'attuazione delle prescrizioni eventualmente adottate con il provvedimento di accreditamento. Per tale attività di verifica si avvale dell'Organismo tecnicamente accreditante*.".

- di notificare il presente provvedimento:
  - al Legale Rappresentante della società "Diagnostica Quarta Colosso S.r.l." con sede legale in Gallipoli (LE) alla Via M. K. Gandhi snc; *Pec: quartacolossogallipoli@pec.it*
  - al Direttore Generale dell'ASL LE.
  - al Dirigente U.O.G.A.P.C. dell'ASL LE;
  - al Sindaco del Comune di Gallipoli (LE);

Il presente provvedimento, redatto in unico originale e composto di n. 7 facciate è dichiarato immediatamente esecutivo e:

- è unicamente formato con mezzi informatici e firmato digitalmente;
- sarà conservato nei sistemi informatici regionali CIFRA, Sistema Puglia e Diogene in applicazione delle "*Linee guida per la gestione degli Atti Dirigenziali come documenti originali informatici con il sistema CIFRA 1*" dettate dal Segretario Generale della Presidenza;
- sarà reso pubblico, ai sensi dell'art. 20, comma 3 del Decreto del Presidente della Giunta Regionale

n. 443 del 31 luglio 2015, mediante affissione per 10 giorni lavorativi, a decorrere dalla data della sua adozione, all'Albo delle Determinazioni Dirigenziali tramite la piattaforma regionale CIFRA in ottemperanza alle medesime "*Linee guida per la gestione degli Atti Dirigenziali come documenti originali informatici con il sistema CIFRA 1*";

- sarà trasmesso, tramite la piattaforma CIFRA, al Segretario della Giunta Regionale;
- sarà pubblicato sul Bollettino Ufficiale della Regione Puglia;
- sarà pubblicato all'Albo della Sezione Strategie e Governo dell'Offerta/Albo Telematico (*ove disponibile*);
- sarà trasmesso alla Sezione Comunicazione Istituzionale della Regione Puglia per gli adempimenti di cui all'art. 23 del D. Lgs. n. 33/2013;
- sarà disponibile nel sito ufficiale della Regione Puglia (*ove disponibile l'albo telematico*);
- viene redatto in forma integrale.

Il Dirigente della Sezione SGO
(Mauro Nicastro)

Il sottoscritto attesta che il procedimento istruttorio è stato espletato nel rispetto della vigente normativa regionale, nazionale e comunitaria e che il presente schema di provvedimento, predisposto ai fini dell'adozione dell'atto finale da parte del Dirigente Responsabile di Sezione, è conforme alle risultanze istruttorie.

Il sottoscritto attesta che il presente documento è stato sottoposto a verifica per la tutela dei dati personali secondo la normativa vigente

Il Responsabile P.O.
(Irene Vogiatzis)

Il Dirigente del Servizio Accreditamenti e Qualità
(Elena Memeo)

DETERMINAZIONE DEL DIRIGENTE SEZIONE TURISMO E INTERNAZIONALIZZAZIONE 30 settembre 2022, n. 192

L.r. 17/2019 e ss.mm. ii. "Disciplina delle Agenzie di Viaggio e Turismo, Art.15 Nomina Commissione d'esame per direttore tecnico di agenzia di viaggio e turismo.

IL DIRIGENTE DELLA SEZIONE

Visti

- gli articoli 4 e 5 della L.R. n. 7/97;
- la D.G.R. n. 3261 del 28/7/98;
- gli artt. 4 e 16 del D.Lgs. 165/01;
- la DGR n.1518 del 31/07/2015;
- il DPGR n.443 del 31/07/2015;
- la DGR n. 458 dell'08/04/2016;
- il DPGR n.304 del 10/05/2016;
- il DPGR n. 316 del 17/05/2016;
- Vista la Deliberazione di G. R. n.1974 del 07 dicembre 2020 di approvazione del nuovo Modello Organizzativo denominato MAIA 2.0;
- Visto il DPGR 22 gennaio 2021, n.22 di adozione dell'atto di Alta Organizzazione. Modello Organizzativo MAIA 2.0 e ss.mm.ii.;
- la D.G.R. n. 1576 del 30/09/2021 con cui è stato prorogato e conferito l'incarico di Dirigente della Sezione Turismo;
- Vista la D.D. n.1 del 16/02/2022;
- Vista la D.D. n. 9 del 04/03/2022 del Dipartimento Personale e Organizzazione con cui sono stati conferiti gli incarichi dei Dirigenti di Servizio;
- l'art. 32 della legge 18 giugno 2009, n. 69, che prevede l'obbligo di sostituire la pubblicazione tradizionale all'Albo ufficiale con la pubblicazione di documenti digitali sui siti informatici;
- l'art. 18 del D.Lgs 196/03 e ss.mm.ii."Codice in materia di protezione dei dati personali" in merito ai Principi applicabili ai trattamenti effettuati dai soggetti pubblici.

PREMESSO che

la professione di "Direttore tecnico di agenzia di viaggi e turismo" è contemplata dal Codice della normativa statale in tema di turismo (Allegato 1 al d.lgs. 23 Maggio 2011, n. 79); in particolare, l'art. 20 dispone che "*Con decreto del Presidente del Consiglio dei Ministri o del Ministro delegato sono fissati i requisiti professionali a livello nazionale dei direttori tecnici delle agenzia di viaggio e turismo, previa intesa con la Conferenza permanente per il rapporti tra lo Stato, le Regioni e le Province autonome di Trento e di Bolzano"*;

nelle more dell'adozione del suindicato decreto la Regione Puglia, con la legge regionale 30 aprile 2019, n. 17 (BURP - n. 46 suppl. del 2-5-2019), ha approvato la "Disciplina delle agenzie di viaggio e turismo", stabilendo in particolare che l'abilitazione "*si ottiene a seguito di specifico corso di formazione professionale e relativo esame di abilitazione"* (art.11 comma 2 l.r. n. 17/2019)*;*

Con DGR n. 1785 del 7 ottobre 2019, sono state approvate le "*Linee guida regionali per l'erogazione dei percorsi formativi per "DIRETTORE TECNICO di Agenzia di Viaggi e Turismo" (d'ora innanzi anche solo "Linee guida")* che regolamentano i percorsi formativi per "Direttore Tecnico di Agenzia di Viaggi e Turismo" in attuazione dell'art.13 comma 4) della citata legge regionale.

In base alle Linee guida i corsi di formazione per Direttore tecnico di agenzia viaggi hanno durata complessiva di 300 ore; un minimo del 30% e fino ad un massimo del 50% delle ore è dedicato ad attività di stage. Lo

stage deve essere svolto in enti pubblici o privati che svolgano attività in ambito turistico. Nello specifico gli enti privati possono essere i seguenti: agenzie di viaggio, tour operator, alberghi, villaggi turistici, aree di campeggio ed aree attrezzate per camper e roulotte.

L'articolazione dei corsi deve fare riferimento alle seguenti Aree ed ai seguenti contenuti minimi:
Aree:
Gestione di Impresa;
Promozione Turistica;
Commerciale;
Legislazione di settore;
Comunicazione.

CONTENUTIMI MINIMI
Tecniche dell'amministrazione delle agenzie di viaggio e turismo;
Elementi di organizzazione dei servizi di agenzia;
Elementi di tecnica dei trasporti;
Elementi di legislazione turistica;
Elementi di tecnica commerciale del turismo;
Elementi di diritto commerciale;
Elementi di diritto privato (Contratti, Impresa, titoli di credito);
Elementi di marketing turistico;
Elementi di geografia turistica;
Lingue straniere- linguaggio tecnico.

I corsi di formazione sono erogati da organismi formativi accreditati ai sensi della D.G.R. 195/2012 e ss.mm.ii., DGR n.1474 del 2 agosto 2018, DGR n.358 del 26 febbraio 2019 e ss.mm.ii. e/o specificamente autorizzati ai sensi del quadro normativo vigente. Tutti i percorsi formativi erogati dai soggetti suindicati sono previamente riconosciuti e autorizzati dalla Regione. In particolare, trattasi principalmente di interventi formativi autonomamente finanziati, la cui autorizzazione e gestione compete alla Regione Puglia- Sezione Formazione Professionale, sulla base delle disposizioni adottate con D GR 29 maggio2 018, n. 879.

Per conseguire l'abilitazione è previsto un esame finale (art. 14 l.r. n. 17/2019), al termine corso, presso la sede dell'ente che ha erogato il corso di formazione o altra struttura idonea, dinanzi ad una commissione esaminatrice, nel rispetto della normativa nazionale e regionale in materia di certificazione delle competenze.

Dal combinato disposto dell'art. 7 delle Linee Guida e del comma 1 bis della l.r. n. 17.2019, come modificata dalla l.r. n. 17/2021, si evince che La Commissione esaminatrice è nominata con determinazione del Dirigente della struttura competente in materia di turismo della Regione Puglia ed è composta dai seguenti membri:
- il dirigente della Sezione Turismo della Regione o un suo delegato, in qualità di Presidente;
- un funzionario della Regione, quale componente
- un direttore tecnico di agenzia di viaggio e turismo abilitato, quale componente esperto indicato dal soggetto organizzatore del corso di formazione .

Partecipa alle sedute un segretario con funzioni di verbalizzazione, indicato dal soggetto organizzatore del corso di formazione.

Per ognuno dei componenti di cui sopra può essere nominato un supplente, il quale partecipa alle sedute della Commissione solo nel caso in cui l'assenza o l'impedimento del titolare si protragga per l'intera durata della seduta.

Le spese di espletamento delle procedure relative all'esame di abilitazione, ivi espressamente compresi gli

oneri di cui all'art. 15 della l.r. 17/2019, sono poste a carico del soggetto attuatore del corso di formazione;

DATO ATTO che

Con legge regionale 4 marzo 2022 n. 2 "Modifiche alla legge regionale 30 aprile 2019, n. 17 (Disciplina delle agenzia di viaggio e turismo) si è proceduto al recepimento del decreto del Ministero del Turismo 5 agosto 2021 (Requisiti professionali a livello nazionale dei direttori tecnici delle agenzie di viaggio e turismo) allineando la legge regionale alle intervenute disposizioni statali.
Le "Linee guida in materia di direttore tecnico di agenzia di viaggio e turismo" approvate con DGR n.811/2022 stabiliscono nelle disposizioni transitorie che lo standard formativo si applica ai procedimenti abilitativi avviati successivamente all'entrata in vigore del DM n.1432 del 05 agosto 2021.

RILEVATO che

i procedimenti abilitativi (corsi di formazione) avviati prima dell'entrata in vigore del richiamato Decreto Ministeriale rientrano nella previgente disciplina;

CONSIDERATO che
con nota pec del 12/09/2022 acquisita agli atti con prot. 056/13/09/2022/0003174, l'ente di formazione Associazione GENESIS CONSULTING, con sede legale in Bari, accreditato presso la Regione Puglia, ha richiesto la nomina della Commissione d'esame relativa al corso di formazione per direttore tecnico di agenzia di viaggi, identificato con il codice progetto BA/A/38/03-2021 autorizzato con atto n. DD n°603 del 02/04/2020 della Sezione Formazione Professionale, nonché la fissazione delle date d'esame. Il suddetto ente ha indicato il nominativo dell'esperto - direttore tecnico di agenzia di viaggi e turismo abilitato, nonché il nominativo del relativo supplente e del segretario verbalizzante, ai fini della nomina della Commissione d'esami in argomento.

Dato atto che
concordemente la Sezione Turismo e Internazionalizzazione e l'ente di formazione Associazione GENESIS CONSULTING, hanno programmato le seguenti date per lo svolgimento degli esami da effettuarsi nella sede dell'ente formativo in Bari:
12-25-26 ottobre 2022 – prova scritta alle ore 10,00; inizio delle prove orali alle ore 12,00.

Tanto premesso,

VISTI :
la l.r. n. 17/2019 come modificata dalla l.r. n. 17/2021;
la DGR n.1785 del 07/10/2019;
l'art. 6 della legge regionale 4 febbraio 1997, n. 7, in materia di modalità di esercizio della funzione dirigenziale

RITENUTO

sulla base delle risultanze istruttorie come innanzi illustrate,

- di procedere alla nomina della **Commissione d'esame per direttore tecnico di agenzia di viaggio e turismo** con la seguente composizione:

- Dott.ssa Angela Gabriella Belviso - Dirigente Servizio Promozione del Territorio e Diversificazione del Prodotto - Sezione Turismo e Internazionalizzazione- Regione Puglia (Presidente);

- Dott.ssa Domenica Genchi – Funzionario P.O. assistenza giuridico- amministrativa in materia di turismo – Sezione Turismo e Internazionalizzazione - Regione Puglia (Componente);

- Dott. Pierluigi Polignano - direttore tecnico di agenzia di viaggi e turismo abilitato, quale esperto indicato

da Associazione GENESIS CONSULTING, ente organizzatore del corso di formazione (Componente effettivo);

- Dott. ssa Maria Grazia Giannelli - direttore tecnico di agenzia di viaggi e turismo abilitata, quale esperto indicato da Associazione GENESIS CONSULTING, ente organizzatore dei corsi di formazione (Componente supplente);

- **di nominare** il dott. Enrico Fanelli Associazione GENESIS CONSULTING, segretario verbalizzante ;

VERIFICA AI SENSI DEL DLGS 196/03
Garanzie alla riservatezza

La pubblicazione dell'atto sul BURP, nonché la pubblicazione all'Albo sul sito istituzionale, salve le garanzie previste dalla L. 241/90 in tema di accesso ai documenti amministrativi, avviene nel rispetto della tutela alla riservatezza dei cittadini, secondo quanto disposto dal Regolamento UE n. 679/2016 in materia di protezione dei dati personali, nonché dal D.Lgs 196/03 e ss.mm.ii., ed ai sensi del vigente regolamento regionale n.5/2006 per il trattamento dei dati sensibili e giudiziari, in quanto applicabile. Ai fini della pubblicità legale il presente provvedimento è stato redatto in modo da evitare la diffusione di dati personali identificativi non necessari ovvero il riferimento alle particolari categorie di dati previste dagli articoli 9 e 10 del succitato Regolamento UE.

ADEMPIMENTI CONTABILI AI SENSI DEL D.LGS 118/2011

La presente determinazione non comporta implicazioni di natura finanziaria sia di entrata che di spesa e dalla stessa non deriva alcun onere a carico del Bilancio regionale.

D E T E R M I N A

Per quanto espresso in premessa e che qui si intende integralmente riportato:

- **di nominare**, ai sensi del combinato disposto dell'art. 7 delle Linee Guida approvate con DGR n. 1785 del 7 ottobre 2019 e del comma 1 bis della l.r. n. 17.2019, come modificata dalla l.r. n. 17/2021, la **Commissione d'esame per direttore tecnico di agenzia di viaggio e turismo,** nelle persone di :

- - Dott.ssa Angela Gabriella Belviso - Dirigente Servizio Promozione del Territorio e Diversificazione del Prodotto - Sezione Turismo e Internazionalizzazione- Regione Puglia (Presidente);

- Dott.ssa Domenica Genchi – Funzionario P.O. assistenza giuridico- amministrativa in materia di turismo – Sezione Turismo e Internazionalizzazione - Regione Puglia (Componente);
- Dott. Pierluigi Polignano - direttore tecnico di agenzia di viaggi e turismo abilitato, quale esperto indicato da Associazione GENESIS CONSULTING, ente organizzatore del corso di formazione (Componente effettivo);

- Dott. ssa Maria Grazia Giannelli - direttore tecnico di agenzia di viaggi e turismo abilitata, quale esperto indicato da Associazione GENESIS CONSULTING, ente organizzatore dei corsi di formazione (Componente supplente);

- **di nominare** il dott. Enrico Fanelli Associazione GENESIS CONSULTING, segretario verbalizzante;

- **di dare atto** che le spese di espletamento delle procedure relative all'esame di abilitazione, ivi espressamente compresi gli oneri di cui all'art. 15 della l.r. n. 17/2019, sono poste a carico dell' Associazione GENESIS CONSULTING, ente organizzatore dei corsi di formazione di cui al presente provvedimento;

- **di dare atto** che il presente provvedimento:
  - è immediatamente esecutivo;

- sarà pubblicato sul Bollettino Ufficiale della Regione Puglia nonché sul sito www.regione.puglia.it nella sezione Amministrazione Trasparente - provvedimenti dirigenti, ai sensi della L.R. 15/2008 e per gli effetti di cui al comma 3 art.20 D.P.G.R. n.22/2021;
- si compone di n. 6 pagine;
- sarà notificato all'ente di formazione Associazione GENESIS CONSULTING all'indirizzo pec genesis@arubapec.it

Il Dirigente della Sezione Turismo e Internazionalizzazione
Dott. Salvatore Patrizio Giannone

DETERMINAZIONE DEL DIRIGENTE SEZIONE TURISMO E INTERNAZIONALIZZAZIONE 4 ottobre 2022, n. 194

L. r. n. 1/2018; regolamento regionale n. 8/2019. Iscrizione nel Registro regionale dei rituali festivi legati al fuoco della manifestazione " 'U FÈÓN" "Falò di San Giuseppe".

IL DIRIGENTE DELLA SEZIONE

Visti

- gli articoli 4 e 5 della L.R. n. 7/97;
- la D.G.R. n. 3261 del 28/7/98;
- gli artt. 4 e 16 del D.Lgs. 165/01;
- la DGR n.1518 del 31/07/2015;
- il DPGR n.443 del 31/07/2015;
- la DGR n. 458 dell'08/04/2016;
- il DPGR n.304 del 10/05/2016;
- il DPGR n. 316 del 17/05/2016;
- Vista la Deliberazione di G. R. n.1974 del 07 dicembre 2020 di approvazione del nuovo Modello Organizzativo denominato MAIA 2.0;
- Visto il DPGR 22 gennaio 2021, n.22 di adozione dell'atto di Alta Organizzazione. Modello Organizzativo MAIA 2.0 e ss.mm.ii.;
- la D.G.R. n. 1576 del 30/09/2021 con cui è stato prorogato e conferito l'incarico di Dirigente della Sezione Turismo;
- Vista la D.D. n.1 del 16/02/2022;
- Vista la D.D. n. 9 del 04/03/2022 del Dipartimento Personale e Organizzazione con cui sono stati conferiti gli incarichi dei Dirigenti di Servizio;
- l'art. 32 della legge 18 giugno 2009, n. 69, che prevede l'obbligo di sostituire la pubblicazione tradizionale all'Albo ufficiale con la pubblicazione di documenti digitali sui siti informatici;
- l'art. 18 del D.Lgs 196/03 e ss.mm.ii."Codice in materia di protezione dei dati personali" in merito ai Principi applicabili ai trattamenti effettuati dai soggetti pubblici.

In Bari, presso la sede della Sezione, sulla base della istruttoria espletata dal responsabile del procedimento- P.O. "Assistenza giuridico- amministrativa in materia di Turismo" e letta e confermata dal Dirigente ad interim del Servizio Sviluppo, Infrastrutture Imprese e Professioni riceve dal medesimo Dirigente la seguente relazione.

PREMESSO che

La l.r. 25 gennaio 2018 n.1 recante "Interventi per la valorizzazione dei rituali festivi legati al fuoco", riconosce e valorizza i rituali festivi legati al fuoco, come espressioni del patrimonio storico culturale e folkloristico legato ai riti del fuoco, con la finalità di diffonderne soprattutto il valore umano. Detta legge punta ad accrescere la consapevolezza a livello locale, nazionale e internazionale, dell'importanza di tali manifestazioni che favoriscono la diffusione della cultura e la conoscenza delle tradizioni e del territorio della nostra Regione.

I rituali festivi legati al fuoco, che si svolgono sul territorio regionale pugliese, concorrono a formare il calendario annuale delle manifestazioni storiche della Puglia.

La suindicata l.r. n. 1/2018:

all'art 3 contempla l'istituzione di un apposito registro, da tenersi presso la Sezione Turismo, cui è attribuita la competenza in materia;

all'art. 5 stabilisce che "*La Giunta regionale, con regolamento da emanarsi entro novanta giorni dalla data di*

entrata in vigore della presente legge, definisce criteri, modalità e termini per l'inserimento nel registro dei soggetti aventi titolo, nonché per l'erogazione dei contributi, la presentazione delle domande, le tipologie di spese ammissibili e la rendicontazione delle spese sostenute".

Con regolamento regionale n. 8 del 25 febbraio 2019, in attuazione della l.r. n. 1/2018 sono stati stabiliti criteri modalità e termini per l'inserimento nel registro nonché per l'erogazione dei contributi dei rituali festivi legati al fuoco in attuazione della legge regionale 25 Gennaio 2018 n. 1.

Sul BURP n. 58 del 30/05/2019 (D.D. n.69 del 28 maggio 2019) è stato pubblicato l'avviso per l'iscrizione nel Registro regionale dei rituali festivi legati al fuoco, reso disponibile sul sito istituzionale della Regione anche nell'area "Cultura e Turismo", alla voce Turismo - Bandi, Avvisi e Esami. I destinatari di detto avviso sono i Comuni della Regione Puglia nonché i soggetti svolgenti attività senza scopo di lucro che organizzano ed eseguono sul territorio regionale della Puglia. L'avviso non prevede termini di decadenza per l'inoltro dell'istanza di iscrizione al registro de quo che viene implementato progressivamente.

A seguito della pubblicazione del suindicato Avviso risultano iscritte nel Registro regionale dei rituali festivi legati al fuoco n. 27 manifestazioni. Il registro è consultabile nell'area "Turismo" del portale istituzionale della Regione.

L'Associazione Proloco Turistica Serracapriola con sede in Serracapriola (FG) alla via Salvator Rosa n.1, ha inviato con pec del 21 febbraio 2022, acquisita in atti (prot. AOO_056-0003222/2022) la documentazione relativa all'iscrizione nel registro dei rituali festivi legati al fuoco della manifestazione " 'U FÈÓN" "Falò di San Giuseppe" successivamente integrata con l'ulteriore documentazione di rito prevista dal richiamato Avviso del 28 maggio 2019, acquisita in atti il 27/09/2022 (prot. AOO_056-0003397).

Il Comune di Serracapriola (FG) con nota /pec prot. n. 6530 del 16/09/2022, acquisita in atti in pari data (prot. AOO_056-0003270, ha attestato che *"la Proloco Turistica Serracapriola è l'unica Associazione ad organizzare l'evento tradizionale dei fuochi di San Giuseppe denominato " 'U FÈÓNE" in collaborazione con le Associazioni locali".*

All'esito dell'istruttoria, alla luce delle integrazioni prodotte, e tenuto conto dell'attestazione fornita dal Comune di Serracapriola (FG), l'istanza di iscrizione del rituale " 'U FÈÓN" "Falò di San Giuseppe" nel registro regionale dei rituali festivi legati al fuoco è stata ritenuta meritevole di accoglimento, ricorrendo tutti i presupposti di legge.

Tanto premesso,

VISTE
le risultanze dell'istruttoria del responsabile del procedimento

VISTI

la determinazione n.69 del 28/05/2019

il regolamento regionale n. 8/2019

la legge regionale n. 1/2018

si propone l'iscrizione, nel registro regionale dei rituali festivi legati al fuoco, della manifestazione:

"U Feon" "Falò di San Giuseppe" soggetto proponente: Associazione Proloco Turistica Serracapriola con sede in Serracapriola (FG) alla via Salvator Rosa n.1.

VERIFICA AI SENSI DEL D. Lgs. 196/03 e ss.mm. e ii.
Garanzie alla riservatezza

La pubblicazione dell'atto sul BURP, nonché la pubblicazione all'Albo sul sito istituzionale, salve le garanzie previste dalla l. 241/90 in tema di accesso ai documenti amministrativi, avviene nel rispetto della tutela alla riservatezza dei cittadini, secondo quanto disposto dal Regolamento UE n. 679/2016 in materia di protezione dei dati personali, nonché dal DLgs 196/03 e ss.mm.ii., ed ai sensi del vigente regolamento regionale n.5/2006 per il trattamento dei dati sensibili e giudiziari, in quanto applicabile. Ai fini della pubblicità legale il presente provvedimento è stato redatto in modo da evitare la diffusione di dati personali identificativi non necessari ovvero il riferimento alle particolari categorie di dati previste dagli articoli 9 e 10 del succitato Regolamento UE.

ADEMPIMENTI CONTABILI AI SENSI DEL DLGS 118/2011

La presente determinazione non comporta implicazioni di natura finanziaria sia di entrata che di spesa e dalla stessa non deriva alcun onere a carico del Bilancio regionale.

IL DIRIGENTE DELLA SEZIONE TURISMO E INTERNAZIONALIZZAZIONE

Sulla base delle risultanze istruttorie come innanzi illustrate, nonché letta la proposta formulata dal Dirigente ad interim del Servizio interessato;

Viste le sottoscrizioni poste in calce al presente dal funzionario responsabile PO e dal Dirigente ad interim del Servizio;

Richiamato, in particolare, il disposto dell'art. 6 della legge regionale 4 febbraio 1997, n. 7, in materia di modalità di esercizio della funzione dirigenziale,

DETERMINA

Per quanto espresso in narrativa e che qui si intende integralmente riportato:

di approvare l'iscrizione nel registro regionale dei rituali festivi legati al fuoco di cui all'Avviso pubblicato sul B.U.R. Puglia n. 58 del 30 maggio 2019 della seguente manifestazione:

" 'U FÈÓN" "Falò di San Giuseppe"
soggetto proponente : Associazione Proloco Turistica Serracapriola con sede in Serracapriola (FG) alla via Salvator Rosa n.1,

di dare atto che il presente provvedimento:
è immediatamente esecutivo

sarà pubblicato sul Bollettino Ufficiale della Regione Puglia nonché sul sito www.regione.puglia.it nella sezione Amministrazione Trasparente - provvedimenti dirigenti, ai sensi della L.R. 15/2008 e per gli effetti di cui al comma 3 art.20 D.P.G.R. n.22/2021;

si compone di n.4 pagine

Il Dirigente
della Sezione Turismo e Internazionalizzazione
(dott. Salvatore Patrizio Giannone)

I sottoscritti attestano che il procedimento istruttorio è stato espletato nel rispetto della vigente normativa regionale, statale e comunitaria e che il presente schema di provvedimento, dagli stessi predisposto ai fini dell'adozione dell'atto finale da parte del Dirigente di Sezione, è conforme alle risultanze istruttorie.

Il Responsabile P.O.
(Dott.ssa Domenica Genchi)

Il Dirigente ad interim del Servizio
(Dott. Salvatore Patrizio Giannone)

DETERMINAZIONE DEL DIRIGENTE SERVIZIO VIA E VINCA 21 settembre 2022, n. 315

ID_6291. PSR Puglia 2014 - 2020. Misura 8 "Investimenti nello sviluppo delle aree forestali e nel miglioramento della redditività delle foreste" - Sottomisura 8.6 "Supporto agli investimenti in tecnologie silvicole e nella trasformazione, mobilitazione e commercializzazione dei prodotti forestali". Proponente: Baia del Gusmay Srl. Comune di Peschici (FG). Valutazione di incidenza (screening).

il Dirigente *ad interim* del Servizio VIA e VINCA

VISTA la Legge Regionale 4.02.1997 n. 7 e ss.mm.ii.;
VISTO l'art. 5 del D.P.R. n. 357/1997 e ss.mm.ii.;
VISTA la DGR n. 3261 del 28.07.98 con la quale sono state emanate direttive per la separazione delle attività di direzione politica da quelle di gestione amministrativa;
VISTO l'art. 1 c. 1 della L.r. 11/2001 e ss.mm.ii.;
VISTO l'art. 32 della Legge n. 69 del 18.06.2009 che prevede l'obbligo di sostituire la pubblicazione tradizionale all'Albo ufficiale con la pubblicazione di documenti digitali sui siti informatici;
VISTO l'art. 18 del D. Lgs. n. 196/2003 "Codice in materia di protezione dei dati personali" in merito ai principi applicabili ai trattamenti effettuati dai soggetti pubblici;
VISTO il D.Lgs. n. 33 del 14/03/2013 *"Riordino della disciplina riguardante gli obblighi di pubblicità, trasparenza e diffusione di informazioni da parte delle pubbliche amministrazioni"*.
VISTI gli artt. 14 e 16 del D. Lgs. n. 165/2001;
VISTA la D.G.R. n. 458 del 8/4/2016 in cui sono definite le Sezioni di Dipartimento e le relative funzioni, con particolare riferimento alla Sezione "Autorizzazioni Ambientali" ed alla collocazione provvisoria dei relativi Servizi;
VISTA la D.G.R. n. 1176 del 29/07/2016 e successive proroghe e la D.G.R. n. 211 del 25/02/2020 di conferimento dell'incarico di Dirigente della Sezione Autorizzazioni Ambientali alla dott.ssa Riccio Antonietta;
VISTA la D.D. n. 997 del 23 dicembre 2016 del Dirigente della Sezione Personale e Organizzazione con cui sono stati istituiti i Servizi afferenti alle Sezioni, in applicazione dell'art. 19 c. 2 del DPGR n. 443 del 31 luglio 2015 e s. m. i.;
VISTA la DD n. 176 del 28 maggio 2020 della Dirigente della Sezione Autorizzazioni Ambientali recante "*Atto di organizzazione interna della Sezione Autorizzazioni Ambientali e Servizi Afferenti*";
VISTO il Decreto del Presidente della Giunta Regionale del 22 gennaio 2021 n. 22 avente oggetto *Adozione Atto di Alta Organizzazione. Modello Organizzativo "MAIA 2.0";*
VISTA la DGR 678 del 26/04/2021 avente ad oggetto "*Atto di Alta Organizzazione. Modello Organizzativo "MAIA 2.0". Conferimento incarichi di Direttore di Dipartimento Ambiente, Paesaggio e Qualità Urbana*" con cui è stata attribuita all' Ing. Paolo Garofoli la direzione del Dipartimento Ambiente, Paesaggio e Qualità Urbana;
VISTA la DD n. 324 del 27 luglio 2021 con cui è stata attribuita alla dott.ssa Roberta Serini la Struttura di responsabilità equiparata a P.O. di tipologia A) "*Coordinamento VINCA*";
VISTA la DGR 01 settembre 2021, n. 1424 "*Decreto del Presidente della Giunta regionale 22 gennaio 2021, n. 22* "*Modello Organizzativo Maia 2.0". Ulteriore proroga degli incarichi di direzione in essere delle Sezioni di Dipartimento della Giunta regionale. Atto di indirizzo al Direttore del Dipartimento Personale ed Organizzazione per la ulteriore proroga degli incarichi di direzione in essere dei Servizi delle strutture della Giunta regionale*.".
VISTA la Determina n. 7 dell'01/09/2021, avente ad oggetto: Deliberazione della Giunta regionale 30 giugno 2021, n. 1084, avente ad oggetto "*Deliberazione della Giunta regionale 1 settembre 2021, n. 1424, avente ad oggetto "Decreto del Presidente della Giunta regionale 22 gennaio 2021, n. 22 "Modello Organizzativo Maia 2.0". Ulteriore proroga degli incarichi di direzione in essere delle Sezioni di Dipartimento della Giunta regionale. Atto di indirizzo al Direttore del Dipartimento Personale e Organizzazione per la ulteriore proroga degli incarichi di direzione in essere dei Servizi delle strutture della Giunta regionale:" Ulteriore proroga degli incarichi di dirigenti di Servizio".*

VISTA la DGR n. 1576 del 30/09/2021 avente oggetto: *"Conferimento incarichi di direzione delle Sezioni di Dipartimento ai sensi dell'articolo 22, comma 2, del decreto del Presidente della Giunta regionale 22 gennaio 2021 n. 22;*

VISTA la DD n. 9 del 04-03-2022 della Direzione del Dipartimento Personale e organizzazione avente ad oggetto la "*Conferimento incarichi di direzione dei Servizi delle Sezioni di Dipartimento ai sensi dell'articolo 22, comma 3, del decreto del Presidente della Giunta regionale 22 gennaio 2021 n. 22*" con cui l'arch. Vincenzo Lasorella è stato nominato dirigente ad interim del Servizio VIA VINCA.

VISTA la DD n. 75 del 10 marzo 2022 della Dirigente *a.i.* della Sezione Autorizzazioni Ambientali recante "*Atto di organizzazione interna della Sezione Autorizzazioni Ambientali e Servizi Afferenti*";

VISTI altresì:

- il DPR 8 settembre 1997, n. 357 "Regolamento recante attuazione della Direttiva habitat" e ss.mm.ii.;
- l'art. 6 c. 2 lettera a) e c. 4 lettera c-bis) del Dlgs 152/2006 smi;
- il D.M. 17 ottobre 2007 recante "Criteri minimi uniformi per la definizione di Misure di Conservazione relative a Zone Speciali di Conservazione (ZSC) e a Zone di Protezione Speciale (ZPS)";
- il Regolamento regionale n. 28/2008 "*Modifiche e integrazioni al Regolamento Regionale 18 luglio 2008, n. 15, in recepimento dei "Criteri minimi uniformi per la definizione di misure di conservazione relative a Zone Speciali di Conservazione (ZCS) e Zone di Protezione Speciale (ZPS)" introdotti con D.M. 17 ottobre 2007*";
- la D.G.R. n. 2442 del 21/12/2018 "*Rete Natura 2000. Individuazione di Habitat e Specie vegetali e animali di interesse comunitario nella Regione Puglia*";
- il Decreto del Ministro dell'Ambiente e della Tutela del Territorio e del Mare 28 dicembre 2018 recante "*Designazione di 24 zone speciali di conservazione della regione biogeografica mediterranea insistenti nel territorio della Regione Puglia*" (G.U. Serie Generale 23 gennaio 2019, n. 19), con cui il SIC "*Manacore del Gargano*" è stato designato ZSC;
- la D.G.R. n. 218 del 25/02/2020 "*Rete Natura 2000. Aggiornamento Formulari Standard. Presa d'atto*";
- l'art. 52 c. 1 della L.r. del 29 dicembre 2017, n. 67 che, modificando l'art. 23 c. 1 della L.r. n. 18/2012, ha stabilito quanto segue: "*Al fine di accelerare la spesa sono attribuiti alla Regione i procedimenti di valutazione di impatto ambientale, valutazione di incidenza e autorizzazione integrata ambientale inerenti ai progetti per i quali, alla data di presentazione della relativa istanza, è stata avanzata nei confronti della Regione Puglia, o suoi organismi strumentali, anche domanda di finanziamento a valere su risorse pubbliche*";
- l'art. 42 "Rete natura 2000. Sistema sanzionatorio" della L.R. n. 44 del 10/08/2018 (BURP n. 106 del 13/08/2018);
- le "*Linee guida nazionali per la valutazione di incidenza (VIncA) - Direttiva 92/43/CEE "HABITAT" articolo 6, paragrafi 3 e 4*" pubblicate sulla GU della Repubblica Italiana n. 303 del 28/12/2019, sulle quali in data 28 novembre 2019 è stata sottoscritta l'intesa, ex art. 8, c. 6, della legge 5 giugno 2003, n. 131, tra il Governo, le regioni e le Province autonome di Trento e Bolzano;
- la D.G.R. n. 1515 del 27/09/2021 avente oggetto: "*Atto di indirizzo e coordinamento per l'espletamento della procedura di valutazione di incidenza, ai sensi dell'articolo 6 della Direttiva 92/43/CEE e dell'articolo 5 del D.P.R. n. 357/1997 così come modificato ed integrato dall'articolo 6 del D.P.R. n. 120/2003.Recepimento Linee Guida Nazionali in materia di Vinca. Modifiche ed integrazioni alla D.G.R. n. 304/2006, come modificata dalle successive.*"

PREMESSO che:

- con PEC, acquisita al prot. AOO_089/30/11/2021 n. 17412, il proponente ha inviato la documentazione relativa all'intervento di seguito descritto, finanziato nell'ambito della Sottomisura in oggetto del PSR Puglia 2014 – 2020;
- con nota prot. n. 34100 del 07/12/2021, acquisita al prot. AOO_089/19/01/2022 n. 497, l'Autorità di Bacino Distrettuale dell'Appennino Meridionale (Sede Puglia) ha reso, ai sensi dell'art. 6 c. 4bis, il proprio parere con prescrizioni;

- con nota prot. AOO_089/18/01/2022 n. 408, il Servizio scrivente ha richiesto integrazioni documentali relative ai seguenti punti:
  1. attestazione dell'avvenuto annullamento della marca da bollo sull'istanza mediante autodichiarazione;
  2. attestazione degli oneri istruttori dovuti ai sensi di quanto previsto dall'art. 9 della L.r. n. 17/2007;
- con nota prot. AOO_089/08/02/2022 n. 1443, il Servizio scrivente, ritenendo che il termine definito per la trasmissione delle integrazioni era decorso infruttuosamente, archiviava il procedimento ai sensi di quanto disposto dall'art. 7 comma 6 lettera a) del Regolamento regionale n. 13/2015;
- con nota acquisita al prot. AOO_089/09/02/2022 n. 1533, il proponente dava evidenza di aver provveduto alla trasmissione, a mezzo pec, della ricevuta di pagamento in data 01/02/2022 effettivamente acquisita al prot. AOO_089/10/02/2022 n. 1640;
- con nota prot. AOO_089/14/03/2022 n. 3250, il Servizio scrivente, dato atto che da una preliminare disamina della documentazione agli atti, risulta che l'area di intervento ricade nella ZSC "Manacore del Gargano", nella Zona 1 del Parco nazionale del Gargano nonché in zone attraversate da tratti del reticolo idrografico riportati su cartografia IGM 1:25.000 e in zone classificate PG1 dal vigente PAI, richiedeva il pareri previsti dall'art. 6 commi 4 e 4bis della L.r. n. 11/2001 e s.m.i. al Parco nazionale del Gargano all'Autorità di Bacino Distrettuale dell'Appennino Meridionale;
- con nota prot. n. 8317 del 24/03/202, acquisita al prot. AOO_089/29/03/2022 n. 4184, l'Autorità di Bacino Distrettuale dell'Appennino Meridionale (Sede Puglia) confermava il parere reso con la nota prot. n. 34000/2021;
- con email acquisita agli atti al prot. n. 089/11741 del 21-09-2022, la Ditta istante, per il tramite del proprio tecnico incaricato, indicava le specie da utilizzare ai fini del rinfoltimento proposto.

DATO ATTO che la Ditta Baia del Gusmay Srl ha presentato domanda di finanziamento a valere sul PSR 2014/2020 – M8/SM 8.6 – DAG n. 316 del 30/09/2019, come si evince dalla documentazione in atti e pertanto ai sensi dell'art. 23 della LR n. 18/2012, così come modificato dall'art. 52 della LR 67/2017, compete alla Regione la valutazione del progetto e nello specifico l'istruttoria relativa alla fase 1 di "*screening"*

DESCRIZIONE DEL PROGETTO

Secondo quanto riportato nella relazione tecnica, l'intervento consiste nel taglio degli individui morti o fortemente compromessi e favorendo di conseguenza l'affermazione degli elementi arborei più promettenti. Inoltre, questo tipo di intervento, sarà eseguito in modo da evitare di scoprire troppo il terreno per non favorire lo sviluppo della vegetazione erbacea, in quanto risulta facilmente infiammabile e quindi rappresenterebbe un grosso pericolo per l'innesco e l'espansione di eventuali incendi. In tutta l'area interessata (12.00.00 ettari), per ogni ettaro di intervento, saranno lasciate in campo almeno 10 piante, scelte tra quelle di maggiori dimensioni, cave, con strutture marcescenti, al fine di conservare l'habitat del legno morto utile alla nidificazione ed all'alimentazione dell'avifauna. Inoltre, parte dei tronchi di grosse dimensioni presenti al suolo, dopo essere stati opportunamente sramati, saranno lasciati in loco per fornire sostanza trofica al suolo e rifugio per la fauna selvatica. Inoltre viene proposto "*rinfoltimento con 2500 piantine di latifoglie nobili*", corrispondenti alla specie *Qurcus ilex* L..

DESCRIZIONE DEL SITO DI INTERVENTO

Le aree di intervento sono individuate catastalmente dalle particelle 28 e 416 del foglio 8 del Comune di Peschici ed interessano la ZSC "*Manacore del Gargano"* nonché la Zona 1 del Parco nazionale del Gargano.
Inoltre, dalla lettura congiunta relativo formulario standard relativo alla predetta ZSC al quale si rimanda per gli approfondimenti relativi alle specie di cui agli Allegati delle Direttive Habitat e Uccelli e degli strati informativi di cui alla D.G.R. n. 2442/2018 risulta che l'area di itnervento è in parte interessata dall'habitat 9540 "*Pinete mediterranee di pini mesogeni endemici*". Inoltre, secondo quanto riportato negli strati informativi contenuti nella D.G.R. n. 2442/2018 la zona in cui ricade l'area di intervento è ricompresa in quella di potenziale habitat per le seguenti specie di anfibi: *Bufo baleauricus*, *Pelophylax lessonae esculentus complex*, *Rana italica*, *Triturus carnifex*; di mammiferi*: Lepus corsicanus*, *Pipistrellus kuhlii*, *Tadarida teniotis*; le seguenti specie di rettili:

Coronella austriaca, *Elaphe quatuorlineata*, *Emys orbicularis*, *Hierophis viridiflavus*, *Lacerta viridis*, *Podarcis siculus*; di uccelli: *Anthus campestris*, *Ardea purpurea*, Calandrella brachydactyla, *Caprimulgus europaeus*, *Hirundo daurica*, *Larus michahellis*, *Oenanthe hispanica*, *Passer italiae*, *Passer montanus*, *Saxicola torquatus*.

Dalla ricognizione condotta in ambito G.I.S. dei beni paesaggistici (BP) e degli ulteriori contesti paesaggistici (UCP) individuati dal Piano Paesaggistico Territoriale della Regione Puglia (PPTR), approvato con D.G.R. n. 176 del 16 febbraio 2015 e pubblicata sul BURP n. 40 del 23 marzo 2015, si rileva la presenza di:

6.1.1 – Componenti geomorfologiche

- UCP - Versanti

6.1.2 – Componenti idrologiche

- UCP - Vincolo idrogeologico

6.2. – Componenti botanico - vegetazionali

- BP - Boschi

6.2.2 - Componenti delle aree protette e dei siti naturalistici

- BP - Parchi e riserve (Parco nazionale del Gargano)
- UCP - Siti di rilevanza naturalistica (ZSC "*Manacore del Gargano*")

6.3.1 – Componenti paesaggistiche

- BP – Vincolo paesaggistico

Ambito di paesaggio*: Gargano*
Figura territoriale: *La costa del Gargano*

RICHIAMATI gli obiettivi di conservazione per la ZSC in cui ricade l'area di intervento così come definiti dal R.r. n. 12/2017:

- favorire i processi di rigenerazione e di miglioramento e diversificazione strutturale degli habitat forestali ed il mantenimento di una idonea percentuale di necromassa vegetale al suolo e in piedi e di piante deperienti;

e le misure trasversali pertinenti con l'intervento descritto così come definite dal R.r. n. 6/2016:

- i residui di lavorazione non possono essere bruciati nei boschi e devono essere cippati in loco. Qualora la cippatura non fosse possibile a causa dell'acclività dei suoli ovvero per le asperità del terreno, i residui di lavorazione devono essere riuniti in fascine ed accatastati in luoghi ombreggiati ed umidi, idonei a non generare rischio di incendio, oppure devono essere allontanati dall'area boschiva. La bruciatura in loco dei residui di lavorazione è possibile solo nei casi di gravi attacchi parassitari per i quali è prevista la lotta obbligatoria, comprovati da relazione tecnica asseverata da un tecnico abilitato in materia, ovvero certificati dall'Osservatorio Fitosanitario Regionale. In questo caso i residui devono essere bruciati in ampie chiarie prive di rinnovazione forestale, sulle piste o nei crocicchi delle stesse, al fine di non danneggiare la vegetazione presente nel soprassuolo e/o quella arboreo-arbustiva circostante
- obbligo di lasciare nei boschi almeno dieci esemplari arborei ad ettaro, scelti tra quelle con diametro maggiore a petto d'uomo, con fusti vigorosi e di migliore portamento, in grado di crescere indefinitamente e almeno dieci esemplari arborei ad ettaro morti o marcescenti. Sono fatti salvi gli interventi diretti a garantire la sicurezza della viabilità e dei manufatti, nonché gli interventi fitosanitari in presenza di conclamate patologie infestanti (es. mal dell'inchiostro del castagno, grafiosi dell'olmo, agenti di marciume radicale del pino ecc.), da eseguirsi previo parere dell'Ente Gestore
- i diradamenti nei boschi di conifere dovranno essere di tipo basso e la loro intensità non potrà superare il 30% dell'area basimetrica complessivamente stimata
- gli interventi selvicolturali sono interrotti dal 15 marzo al 15 luglio, escludendo gli interventi finalizzati alla

prevenzione degli incendi boschivi. Le operazione di eliminazione dei residui delle operazioni selvicolturali devono essere concluse entro il 15 marzo, salvo casi accertati e documentati con idoneo certificato di sospensione e ripresa lavori a firma del Direttore dei Lavori, a causa di prolungata inattività dovuta a avverse condizioni climatiche. L'eventuale proroga concessa dall'Ente Gestore, da richiedere entro e non oltre il 1° marzo dell'anno di riferimento, tuttavia, non potrà essere estesa oltre il 31 marzo, e comunque, limitata all'esclusiva eliminazione dei residui delle operazioni selvicolturali. Tali termini possono essere modificati per accertate e motivate esigenze di protezione della fauna

- favorire il rilascio di piante sporadiche, ossia appartenenti a specie forestali che non superino complessivamente il 10% del numero di piante presenti in un bosco
- mantenere esemplari arborei di grandi dimensioni, di piante annose, morte o deperienti, utili sia alla nidificazione, sia all'alimentazione della fauna

e le misure di conservazione specifiche per l'habitat 9540:

- effettuare, laddove le caratteristiche stazionali lo consentano, interventi di diradamento con moderata percentuale di area basimetrica asportabile per favorire la rinnovazione graduale e progressiva del popolamento esistente. I diradamenti sono da effettuarsi per gruppi di piante
- incentivare, nelle aree aperte e in prossimità dei viali parafuoco, la presenza di vegetazione arbustiva a maggiore contenuto idrico e meno infiammabile rispetto alle specie presenti al fine di favorire il rallentamento del fronte di fiamma. È necessario creare soluzioni di continuità della biomassa vegetale in senso verticale e orizzontale per la riduzione della probabilità del passaggio del fuoco dalla chioma dello strato arbustivo a quello arboreo
- preservare la fitocenosi erbacea per favorire la biodiversità vegetale ed animale e mitigare la diffusione delle specie nitrofile e competitive che tendono a sostituire la vegetazione potenziale dell'area

PRESO ATTO che**,** con nota prot. n. 34100 del 07/12/2021, acquisita al prot. AOO_089/19/01/2022 n. 497, l'Autorità di Bacino Distrettuale dell'Appennino Meridionale (Sede Puglia) ha reso, ai sensi dell'art. 6 c. 4bis, il proprio parere con prescrizioni (All. 1);

PRESO ATTO altresì che l'Ente di gestione del Parco nazionale del Gargano, invitato dallo scrivente Servizio, con nota prot. 3250/2022, ad esprimersi ai fini della valutazione di incidenza per l'intervento in oggetto, non ha fornito riscontro nei termini indicati nella predetta nota. Pertanto, ai sensi dell'art. 17bis c. 3 della L. n. 241/1990 e ss.mm.ii. si intende acquisito in forza del medesimo riferimento normativo, declinando ogni responsabilità circa il mancato rilascio del suddetto parere.

CONSIDERATO che, in base agli obiettivi ed alle misure di conservazione della ZSC "*Manacore del Gargano*, sulla scorta della tipologia d'intervento proposto e della sua collocazione nel contesto del sito RN2000, in assenza di effetti cumulativi con altri piani o progetti, l'intervento proposto è tale da non determinare incidenze significative dirette su superfici occupate da habitat, né da produrre frammentazione e/o modifica di habitat e specie connesse ai sistemi naturali.

Esaminati gli atti del Servizio ed alla luce delle motivazioni sopra esposte, che si intendono qui integralmente richiamate, sulla base degli elementi contenuti nella documentazione presentata e a conclusione della procedura di *screening* di incidenza, si ritiene che il progetto in esame non direttamente connesso con la gestione e conservazione della ZSC "Manacore del Gargano" non determinerà incidenza significativa ovvero non pregiudicherà il mantenimento dell'integrità del sito con riferimento agli specifici obiettivi di conservazione sopra richiamati e che pertanto non sia necessario richiedere l'attivazione della procedura di valutazione appropriata

Verifica ai sensi del D.Lgs. n. 196/2003 Garanzia della riservatezza La pubblicazione dell'atto all'albo, salve le garanzie previste dalla L. 241/90 e s.m.i. in tema di accesso ai documenti amministrativi, avviene nel rispetto della tutela della riservatezza dei cittadini, tenuto conto di quanto disposto dal D.Lgs. 196/2003 in materia di protezione dei dati personali, nonché dal vigente Regolamento Regionale n. 5/2006 per il trattamento dei dati sensibili e giudiziari. Ai fini della pubblicazione legale, l'atto destinato alla pubblicazione è redatto in modo da evitare la diffusione di dati personali identificativi non necessari, ovvero il riferimento a dati sensibili. Qualora tali dati fossero indispensabili per l'adozione dell'atto, essi sono trasferiti in documenti separati esplicitamente richiamati. Non ricorrono gli obblighi di cui agli artt. 26 e 27 del D. Lgs 14 marzo 2013 n. 33.

"Copertura finanziaria ai sensi della L.R. 28/2001 e ss.mm.ii. e D. Lgs.vo 118/2011 e smi."
IL PRESENTE PROVVEDIMENTO NON COMPORTA IMPLICAZIONI DI NATURA FINANZIARIA SIA DI ENTRATA CHE DI SPESA E DALLO STESSO NON DERIVA ALCUN ONERE CARICO DEL BILANCIO REGIONALE.

Per quanto esposto in premessa, che qui si intende integralmente riportato,

DETERMINA

- **DI NON RICHIEDERE L'ATTIVAZIONE DELLA PROCEDURA DI VALUTAZIONE APPROPRIATA** per il progetto sopra descritto presentato nell'ambito del P.S.R. Puglia 2014-2020. Misura "*Investimenti nello sviluppo delle aree forestali e nel miglioramento della redditività delle foreste*" – Sottomisura 8.6 "*Supporto agli investimenti in tecnologie silvicole e nella trasformazione, mobilitazione e commercializzazione dei prodotti forestali*" per le valutazioni e le verifiche espresse in narrativa;
- **di DARE ATTO che** il presente provvedimento:
  - è riferito a quanto previsto dalla L.r. 11/2001 e ss.mm.ii. relativamente alla sola Valutazione di incidenza secondo le disposizioni della D.G.R. 304/2006;
  - non sostituisce altri pareri e/o autorizzazioni eventualmente previsti ai sensi delle normative vigenti
  - ha carattere preventivo e si riferisce esclusivamente alle opere a farsi;
  - fa salve tutte le ulteriori prescrizioni, integrazioni o modificazioni relative al progetto in oggetto introdotte dagli Uffici competenti, anche successivamente all'adozione del presente provvedimento, purché con lo stesso compatibili;
  - è in ogni caso condizionato alla legittimità dei provvedimenti e degli atti amministrativi connessi e presupposti, di competenza di altri enti pubblici a ciò preposti;
- **DI NOTIFICARE** il presente provvedimento al soggetto proponente: **Baia del Gusmay Srl che ha l'obbligo di comunicare la data di inizio delle azioni o delle attività alle autorità di vigilanza e sorveglianza competenti**;
- **DI TRASMETTERE** il presente provvedimento al responsabile della SM 8.6 - Autorità di gestione del PSR, all'Autorità di Bacino Distrettuale dell'Appennino Meridionale, al PNG, ed, ai fini dell'esperimento delle attività di alta vigilanza e sorveglianza, alla Sezione Vigilanza Ambientale, al Servizio Parchi e Tutela della Biodiversità, all'Arma dei Carabinieri (Gruppo Carabinieri Forestali di Foggia e Reparto PN Gargano di Monte Sant'Angelo) ed al Comune di Peschici;
- di far pubblicare il presente provvedimento sul BURP e sul Portale Ambientale dell'Assessorato alla Qualità dell'Ambiente;
- di trasmettere copia conforme del presente provvedimento al Servizio Segreteria della Giunta Regionale.

Il presente provvedimento, redatto in forma integrale nel rispetto della tutela della riservatezza dei cittadini, secondo quanto disposto dal D.lgs. 196/03 in materia di protezione dei dati personali e smi, emesso in forma di documento informatico ex D.Lgs. 82/2005 e smi, firmato digitalmente ai sensi del testo unico D.P.R. 28 dicembre 2000, n. 445, del D.Lgs. 7 marzo 2005, n. 82 e norme collegate, è composta da n. 9 (*nove*) pagine

compresa la presente e dall'Allegato 1 composto da n. 4 (*quattro*) pagine per complessive n. 13 (*tredici*) pagine, ed è immediatamente esecutivo.

Il presente provvedimento,

a) è pubblicato all'Albo Telematico del sito www.regione.puglia.it per un periodo pari ad almeno dieci giorni, ai sensi dell'art. 7 ed 8 del L.R. n.15/2008 e per gli effetti di cui al comma 3 art. 20 DPGR n. 443/2015;
b) è trasmesso al Segretariato della Giunta Regionale, ai sensi dell'art. 6 comma quinto della L.R. n.7/97 e del Decreto del Presidente della G.R. n. 443/2015;
c) sarà pubblicato sul sito ufficiale della Regione Puglia, www.regione.puglia.it, Sezione Trasparenza, Provvedimenti dirigenti;
d) sarà pubblicato sul BURP.

Ai sensi dell'art. 3 comma 4 della L. n. 241/90 e smi, avverso il presente provvedimento potrà essere presentato ricorso giurisdizionale al Tribunale Amministrativo Regionale entro 60 giorni (sessanta) dalla data di notifica dello stesso, ovvero ricorso straordinario al Presidente della Repubblica entro 120 (centoventi) giorni.

Il Dirigente *ad interim* del Servizio VIA e VINCA
(Arch. Vincenzo LASORELLA)

La sottoscritta attesta che il procedimento istruttorio è stato espletato nel rispetto della vigente normativa nazionale, regionale e comunitaria e che il presente provvedimento, predisposto ai fini dell'adozione dell'atto finale da parte del Dirigente, è conforme alle risultanze istruttorie.

Il funzionario responsabile di PO
(Dott. Agr. Roberta SERINI)

Autorità di Bacino Distrettuale dell'Appennino Meridionale
www.distrettoappenninomeridionale.it – PEC: protocollo@pec.distrettoappenninomeridionale.it

Roberta Serini
21.09.2022
12:41:11
GMT+01:00

A **Baia del Gusmay s.r.l.**
c/o Dott. Agr. Giuseppe Fiore
pec: giuseppe.fiore@epap.conafpec.it

Vincenzo
Lasorella
29.09.2022
07:03:14
GMT+00:00

e p.c. Alla **Autorità di Gestione PSR 2014-2020 - Regione Puglia**
c.a. Responsabile Sottomisura 8.6
pec: silvicoltura.psr@pec.rupar.puglia.it

e p.c. Alla **Regione Puglia**
Sezione Autorizzazioni Ambientali
Servizio Via e VIncA
pec: servizio.ecologia@pec.rupar.puglia.it

e p.c. Al **Comune di Peschici (FG)**
pec: protocollo.comunepeschici@pec.it

AUTORITA' DI BACINO DISTRETTUALE DELL'APPENNINO MERIDIONALE
Protocollo Partenza N. 34100/2021 del 07-12-2021
Doc. Principale - Copia Documento

Oggetto: *P.S.R. Puglia 2014-2020. Misura 8 "Investimenti nello sviluppo delle aree forestali e nel miglioramento della redditività delle foreste". Sottomisura 8.6 "Supporto agli investimenti in tecnologie silvicole e nella trasformazione, mobilitazione e commercializzazione dei prodotti forestali". Comune di Peschici (FG), Proponente: Baia del Gusmay s.r.l.. [LF_145_21].*
[da citare integralmente nella risposta].

Con riferimento alla richiesta di parere per gli interventi richiamati in oggetto, la scrivente Autorità di Bacino Distrettuale rappresenta quanto segue.

Si premette che con D.Lgs. 152/2006 e s.m.i. sono state soppresse le Autorità di Bacino di cui alla L. 183/89 e contestualmente istituite le Autorità di Bacino Distrettuali, tra le quali quella relativa al Distretto Idrografico dell'Appennino Meridionale, che con la pubblicazione del DPCM 04/04/2018 sulla G.U. n. 135 del 13/06/2018, ha avuto piena operatività.

L'esame istruttorio delle richieste di parere formulate a questa Autorità di Bacino Distrettuale è condotto con riferimento ai Piani di Gestione Distrettuali per il rischio alluvioni (PGRA)[1] e per le acque (PGA)[2], nonché ai piani stralcio per l'assetto idrogeologico (PAI)[3], redatti dalle ex-Autorità di Bacino comprese nel Distretto Idrografico dell'Appennino Meridionale, vigenti per lo specifico ambito territoriale d'intervento.

Ciò premesso, si fa preliminarmente presente che ogni attività e ogni intervento da realizzare deve essere tale da:

- *non incrementare il rischio idrogeologico areale (considerando ininfluente l'incremento del valore areale dei beni esposti conseguente alla realizzazione degli interventi di cui al PSR in parola, tale*

[1] *Piano di Gestione Rischio Alluvioni*, elaborato ai sensi dell'art. 7 della Direttiva 2007/60/CE e dell'art. 7 del D.Lgs. 49/2010 ed adottato, nella fase di primo ciclo (2010-2015), con relativa VAS, ai sensi dell'art. 4 comma 3 del D.Lgs. 219/2010, con Del. n. 2 del Comitato Istituzionale Integrato del 03/03/2016 e DPCM del 27/10/2016 G.U. Serie generale n. 28 del 03/02/2017. Adottato, nella fase di secondo ciclo (2016-2021) dalla Conferenza Istituzionale Permanente il 20/12/2019 con Del. n. 1 del 20/12/2019, di adozione delle mappe di aggiornamento della Pericolosità e del Rischio da Alluvioni, pubblicata sulla Gazzetta Ufficiale n. 98 del 14/04/2020 e sul Bollettino Ufficiale della Regione Puglia n. 53 del 16/04/2020.

[2] *Piano di Gestione Acque*, elaborato ai sensi dell'art. 13 della Direttiva 2000/60/CE e dell'art. 117 del D.Lgs. 152/2006. Primo ciclo (2009-2014) con la relativa procedura VAS ai sensi dell'art. 66 del D.Lgs. 152/2006, adottato con Delibera CIP del 24/02/2010 e approvato con DPCM del 10/04/2013 (G.U. n. 160 del 10 luglio 2013); Secondo ciclo (2015-2021) adottato con Delibera CIP del 03/03/2016 e approvato con DPCM del 27/10/2016 (G.U. n. 25 del 31 gennaio 2017); Terzo ciclo (2021-2027) in fase di aggiornamento ai sensi dell'art. 66 c. 7 del D.Lgs 152/2006, con Delibera CIP n. 1 del 27/12/2018 e Delibera CIP n. 3 del 20/12/2019.

[3] Territorio dell'UoM Puglia: *Piano di Bacino stralcio Assetto Idrogeologico (PAI)*, approvato con Delibera del Comitato Istituzionale dell'Autorità di Bacino della Puglia n. 39 del 30 novembre 2005 e successivi aggiornamenti.

Autorità di Bacino Distrettuale dell'Appennino Meridionale
www.distrettoappenninomeridionale.it - PEC: protocollo@pec.distrettoappenninomeridionale.it

AUTORITA' DI BACINO DISTRETTUALE DELL'APPENNINO MERIDIONALE
Protocollo Partenza N. 34100/2021 del 07-12-2021
Doc. Principale - Copia Documento

condizione si ottiene se, con riferimento all'intera porzione di territorio il cui rischio potrebbe negativamente modificarsi proprio a seguito della realizzazione dell'intervento, il livello di pericolosità e di danno nella situazione susseguente la realizzazione dell'intervento è inferiore o uguale al livello di pericolosità e di danno precedente);

- *migliorare o comunque non peggiorare le condizioni di sicurezza del territorio e di difesa del suolo, nonché le condizioni di funzionalità idraulica;*
- *non costituire in nessun caso un fattore di aumento della pericolosità idraulica né localmente, né nei territori a valle o a monte, producendo significativi ostacoli al normale libero deflusso delle acque ovvero causando una riduzione significativa della capacità di invaso delle aree interessate senza compromettere la generale stabilità del territorio;*
- *non aggravare le condizioni di stabilità dei pendii;*
- *non costituire un elemento pregiudizievole all'attenuazione o all'eliminazione delle specifiche cause di rischio e pericolosità esistenti;*
- *non pregiudicare le sistemazioni idrauliche e di messa in sicurezza dei versanti né la realizzazione degli interventi previsti dalla pianificazione di bacino e/o dagli strumenti di programmazione provvisoria e urgente;*
- *limitare l'impermeabilizzazione superficiale del suolo impiegando tipologie costruttive e materiali tali da controllare la ritenzione temporanea delle acque anche attraverso adeguate reti di regimazione e di drenaggio;*
- *rispondere a criteri di basso impatto ambientale.*

Tutto quanto sopra evidenziato, la scrivente Autorità di Bacino Distrettuale,

visto:

- l'istanza del sig. Sacco Paolo legale rappresentante della Baia del Gusmay s.r.l., trasmessa via pec dal dott. agr. Giuseppe Fiore in qualità di tecnico incaricato, acquisita agli atti al n. 33132 in data 29/11/2021, riguardante la richiesta del parere di compatibilità per gli interventi proposti, relativi alla sottomisura 8.6 del PSR Puglia 2014/2020;
- gli elaborati progettuali trasmessi, allegati alla succitata istanza;
- la nota prot. A000_001/PSR del 21/10/2019 - 0003004, dell'Autorità di Gestione del PSR Puglia 2014/2020, acquisita agli atti con n. 12270 del 25/10/2019, con la quale si chiedeva a quest'Autorità di Bacino Distrettuale la valutazione d'urgenza della compatibilità al PAI degli interventi della Misura 8 del PSR Puglia 2014/2020;
- la nota prot. 13026 del 12/11/2019 con la quale questa Autorità, in riscontro alla precedente nota prot. n. 3004/2019 dell'Autorità di Gestione del PSR, esprime la coerenza degli interventi previsti per le sottomisure 8.1, 8.2, 8.3, 8.4, 8.5, 8.6 del PSR Puglia 2014-2020, con la Pianificazione di Bacino e di Distretto alla condizione che ciascun intervento risponda alle prescrizioni generiche riportate nella stessa nota e alle prescrizioni specifiche riportate nell'Allegato 1 - Tabella A, in relazione alla localizzazione degli interventi rispetto alle aree disciplinate dai P.A.I. e dalle relative Norme Tecniche di Attuazione (N.T.A.), così come rappresentato nell'Allegato 2 - Tabella B, specificando che qualora l'intervento non è richiamato in quest'ultima tabella, il progetto è subordinato al procedimento autorizzativo previsto dalle vigenti N.T.A. del P.A.I.;

Autorità di Bacino Distrettuale dell'Appennino Meridionale
www.distrettoappenninomeridionale.it – PEC: protocollo@pec.distrettoappenninomeridionale.it

AUTORITA' DI BACINO DISTRETTUALE DELL'APPENNINO MERIDIONALE
Protocollo Partenza N. 34100/2021 del 07-12-2021
Doc. Principale - Copia Documento

- la Determina Dirigenziale n. 391 del 20/11/2019 dell'Autorità di Gestione del PSR Puglia 2014-2020, pubblicata sul Bollettino Ufficiale della Regione Puglia n. 137 del 28/11/2019, con la quale è stato formalmente acquisito il parere di questa Autorità di Bacino Distrettuale;

rilevato che:

- l'intervento interessa terreni censiti nel Nuovo Catasto Terreni del Comune di Peschici (FG) al Fg. 8 p.lle n. 28, 416;
- dai contenuti della Relazione tecnica, a firma del dott. agr. Giuseppe Fiore, emerge che il progetto, per le azioni in cui è articolata la sottomisura 8.6 del PSR Puglia 2014/2020, prevede interventi volti alla ripulitura del bosco;
- le operazioni previste in progetto sono riconducibili a: eliminazione selettiva in bosco della vegetazione infestante, con attrezzature portatili, se ritenuta necessaria e limitatamente alle specie invadenti e rilascio delle specie tipiche del sottobosco; taglio degli individui morti o fortemente compromessi, sramatura; allestimento, concentramento ed esbosco del materiale legnoso utilizzabile; ripulitura del terreno; rinfoltimento con messa a dimora di piantine di latifoglie (n. 2.500 piantine); rilascio in campo di almeno 10 piante/ha scelte tra quelle di maggiori dimensioni, cave, con strutture marcescenti;
- in rapporto all'interferenza delle particelle oggetto degli interventi con il reticolo idrografico (l'insieme dei corsi d'acqua) rappresentato nelle mappe del Piano di Gestione del Rischio di Alluvioni (P.G.R.A.), che rappresenta un elemento conoscitivo in continuo approfondimento, aggiornato e consultabile al link: http://serviziowms.adb.puglia.it/geoserver/RETICOLO/wms?service=WMS, si evince che queste sono interessate dalla presenza di rami del corso d'acqua, individuabili nel suddetto documento e ricadono, pertanto, in aree classificate nel P.A.I. vigente in *"Alveo fluviale in modellamento attivo e aree golenali"* e *"Fasce di pertinenza fluviale"*; pertanto, gli interventi sono assoggettati, in parte, anche alle disposizioni normative generali e particolari degli art. 4, 6 e 10 delle N.T.A. del P.A.I. vigente;
- dalla sovrapposizione delle particelle con le aree perimetrate nell'ambito del citato P.A.I. vigente, si evince che queste sono parzialmente interessate da aree classificate dalle N.T.A. del succitato piano in *"Pericolosità Geomorfologica Elevata (P.G.2)* e *Pericolosità Geomorfologica Media e Moderata (P.G.1)"*, pertanto, gli interventi sono assoggettati alle disposizioni normative generali e particolari degli art. 11, 14 e 15 delle N.T.A. del P.A.I. vigente;

considerato che:

- nel richiamato parere di quest'Autorità di Bacino Distrettuale prot. n. 13026/2019, sono già stati specificati, nella Tabella B, gli interventi consentiti/compatibili in aree classificate in *"Alveo fluviale in modellamento attivo e aree golenali"*, *"Fasce di pertinenza fluviale"* e in *"Pericolosità Geomorfologica"*, con le relative prescrizioni;
- ai sensi dell'art. 5 lett. b delle N.T.A. del P.A.I. sono consentiti *"gli interventi di sistemazione e miglioramento ambientale, che favoriscano tra l'altro la ricostruzione dei processi e degli equilibri naturali…… la ricostituzione della vegetazione spontanea autoctona"*;
- ai sensi dell'art. 12 lett. b delle N.T.A. del P.A.I. sono consentiti *"gli interventi di sistemazione e miglioramento ambientale, … a incrementare la stabilità dei terreni e a ricostruire gli equilibri*

Autorità di Bacino Distrettuale dell'Appennino Meridionale
www.distrettoappenninomeridionale.it – PEC: protocollo@pec.distrettoappenninomeridionale.it

naturali, a condizione che non interferiscano negativamente con l'evoluzione dei processi di instabilità e favoriscano la ricostituzione della vegetazione spontanea autoctona";

la scrivente Autorità di Bacino Distrettuale, per quanto innanzi esposto e per quanto di propria competenza, atteso che le finalità degli interventi proposti sono consentiti dalle norme di piano del P.A.I. e dalle misure dei piani di gestione di distretto (P.G.A., P.G.R.A.), conferma le prescrizioni generali e specifiche richiamate nella nota prot. n. 13026 del 12/11/2019.

Il presente parere si riferisce esclusivamente agli elaborati progettuali trasmessi, in formato elettronico, e conservati agli atti di questa Autorità di Bacino Distrettuale.

Il Dirigente Tecnico
dott. geol. Gennaro Capasso

Il Segretario Generale
dott.ssa geol. Vera Corbelli

Referente pratica:
dott. agr. Floriana La Viola

AUTORITA' DI BACINO DISTRETTUALE DELL'APPENNINO MERIDIONALE
Protocollo Partenza N. 34100/2021 del 07-12-2021
Doc. Principale - Copia Documento

DETERMINAZIONE DEL DIRIGENTE SERVIZIO VIA E VINCA 21 settembre 2022, n. 317

ID_6190. SUAP n. 90242280734-09042021-1154 Prot. 0043143 del 14/04/2021. PSR Puglia 2014/2020 - M19/SM19.2 Azione 4 - "Il circuito della bellezza e dell'inclusione" - Intervento 4.1 - La rete percettivo/testimoniale del parco rurale delle gravine (BURP n. 46 del 02.04.2020)" - Comune di Ginosa (TA) - Proponente ASSOCIAZIONE AMBIENTEMARE. Valutazione di Incidenza Ambientale. Livello II "Appropriata".

Il Dirigente *ad interim* del Servizio VIA e VINCA,

VISTA la Legge Regionale 4.02.1997 n. 7 e ss.mm.ii.;
VISTO l'art. 5 del D.P.R. n. 357/1997 e ss.mm.ii.;
VISTA la DGR n. 3261 del 28.07.98 con la quale sono state emanate direttive per la separazione delle attività di direzione politica da quelle di gestione amministrativa;
VISTO l'art. 1 c. 1 della L.r. 11/2001 e ss.mm.ii.;
VISTO l'art. 32 della Legge n. 69 del 18.06.2009 che prevede l'obbligo di sostituire la pubblicazione tradizionale all'Albo ufficiale con la pubblicazione di documenti digitali sui siti informatici;
VISTO l'art. 18 del D. Lgs. n. 196/2003 "Codice in materia di protezione dei dati personali" in merito ai principi applicabili ai trattamenti effettuati dai soggetti pubblici;
VISTO il D.Lgs. n. 33 del 14/03/2013 *"Riordino della disciplina riguardante gli obblighi di pubblicità, trasparenza e diffusione di informazioni da parte delle pubbliche amministrazioni"*.
VISTI gli artt. 14 e 16 del D. Lgs. n. 165/2001;
VISTA la D.G.R. n. 458 del 8/4/2016 in cui sono definite le Sezioni di Dipartimento e le relative funzioni, con particolare riferimento alla Sezione "Autorizzazioni Ambientali" ed alla collocazione provvisoria dei relativi Servizi;
VISTA la D.G.R. n. 1176 del 29/07/2016 e successive proroghe e la D.G.R. n. 211 del 25/02/2020 di conferimento dell'incarico di Dirigente della Sezione Autorizzazioni Ambientali alla dott.ssa Riccio Antonietta;
VISTA la D.D. n. 997 del 23 dicembre 2016 del Dirigente della Sezione Personale e Organizzazione con cui sono stati istituiti i Servizi afferenti alle Sezioni, in applicazione dell'art. 19 c. 2 del DPGR n. 443 del 31 luglio 2015 e s. m. i.;
VISTA la DD n. 176 del 28 maggio 2020 della Dirigente della Sezione Autorizzazioni Ambientali recante "*Atto di organizzazione interna della Sezione Autorizzazioni Ambientali e Servizi Afferenti*";
VISTO il Decreto del Presidente della Giunta Regionale del 22 gennaio 2021 n. 22 avente oggetto *Adozione Atto di Alta Organizzazione. Modello Organizzativo "MAIA 2.0";*
VISTA la DGR 678 del 26/04/2021 avente ad oggetto "*Atto di Alta Organizzazione. Modello Organizzativo "MAIA 2.0". Conferimento incarichi di Direttore di Dipartimento Ambiente, Paesaggio e Qualità Urbana*" con cui è stata attribuita all' Ing. Paolo Garofoli la direzione del Dipartimento Ambiente, Paesaggio e Qualità Urbana;
VISTA la DD n. 324 del 27 luglio 2021 con cui è stata attribuita alla dott.ssa Roberta Serini la Struttura di responsabilità equiparata a P.O. di tipologia A) "*Coordinamento VINCA*";
VISTA la DGR 01 settembre 2021, n. 1424 "*Decreto del Presidente della Giunta regionale 22 gennaio 2021, n. 22* "*Modello Organizzativo Maia 2.0". Ulteriore proroga degli incarichi di direzione in essere delle Sezioni di Dipartimento della Giunta regionale. Atto di indirizzo al Direttore del Dipartimento Personale ed Organizzazione per la ulteriore proroga degli incarichi di direzione in essere dei Servizi delle strutture della Giunta regionale*.".
VISTA la Determina n. 7 dell'01/09/2021, avente ad oggetto: Deliberazione della Giunta regionale 30 giugno 2021, n. 1084, avente ad oggetto "*Deliberazione della Giunta regionale 1 settembre 2021, n. 1424, avente ad oggetto "Decreto del Presidente della Giunta regionale 22 gennaio 2021, n. 22 "Modello Organizzativo Maia 2.0". Ulteriore proroga degli incarichi di direzione in essere delle Sezioni di Dipartimento della Giunta regionale. Atto di indirizzo al Direttore del Dipartimento Personale e Organizzazione per la ulteriore proroga degli incarichi di direzione in essere dei Servizi delle strutture della Giunta regionale:" Ulteriore proroga degli incarichi di dirigenti di Servizio".*

VISTA la DGR n. 1576 del 30/09/2021 avente oggetto: *"Conferimento incarichi di direzione delle Sezioni di Dipartimento ai sensi dell'articolo 22, comma 2, del decreto del Presidente della Giunta regionale 22 gennaio 2021 n. 22;*

VISTA la DD n. 9 del 04-03-2022 della Direzione del Dipartimento Personale e organizzazione avente ad oggetto la "*Conferimento incarichi di direzione dei Servizi delle Sezioni di Dipartimento ai sensi dell'articolo 22, comma 3, del decreto del Presidente della Giunta regionale 22 gennaio 2021 n. 22*" con cui l'arch. Vincenzo Lasorella è stato nominato dirigente ad interim del Servizio VIA VINCA.

VISTA la DD n. 75 del 10 marzo 2022 della Dirigente *a.i.* della Sezione Autorizzazioni Ambientali recante "*Atto di organizzazione interna della Sezione Autorizzazioni Ambientali e Servizi Afferenti*";

VISTI altresì:

- il DPR 8 settembre 1997, n. 357 "Regolamento recante attuazione della Direttiva habitat" e ss.mm.ii.;
- la D.G.R. 304/2006, così come modificata ed integrata dalla DGR 1327 del 24/07/2018 (BURP n. 114 del 31-8-2018);
- il D.M. 17 ottobre 2007 recante "Criteri minimi uniformi per la definizione di Misure di Conservazione relative a Zone Speciali di Conservazione (ZSC) e a Zone di Protezione Speciale (ZPS)";
- il R. R. 6/2016 come modificato dal Regolamento 12/2017;
- la DGR n. 2442 del 21/12/2018 "Rete Natura 2000. Individuazione di Habitat e Specie vegetali e animali di interesse comunitario nella regione Puglia";
- il Decreto del Ministro dell'Ambiente e della Tutela del Territorio e del Mare del 21 marzo 2018 "*Designazione di 35 zone speciali di conservazione della regione biogeografica mediterranea insistenti nel territorio della Regione Puglia*" (G.U. Serie Generale 9 aprile 2018, n. 82), con cui il SIC "Pinete dell'Arco Ionico" è stato designato ZSC;
- l'art. 23 della L.r. n. 18/2012, così come modificato dall'art. 52 della LR 67/2017 "Disposizioni per la formazione del bilancio di previsione 2018 e bilancio pluriennale 2018-2020 della Regione Puglia (legge di stabilità regionale 2018)";
- l'art. 42 "Rete natura 2000. Sistema sanzionatorio" della L.R. n. 44 del 10/08/2018 (BURP n. 106 del 13/08/2018);
- le "Linee guida nazionali per la valutazione di incidenza (VIncA) - Direttiva 92/43/CEE "HABITAT" articolo 6, paragrafi 3 e 4" pubblicate sulla GU della Repubblica Italiana n. 303 del 28/12/2019, sulle quali in data 28 novembre 2019 è stata sottoscritta l'intesa, ex art. 8, c. 6, della legge 5 giugno 2003, n. 131, tra il Governo, le regioni e le Province autonome di Trento e Bolzano.
- la DGR n. 218 del 25/02/2020 recante "*Rete Natura 2000. Aggiornamento Formulari Standard. Presa d'atto*";
- le "Linee guida nazionali per la valutazione di incidenza (VIncA) - Direttiva 92/43/CEE "HABITAT" articolo 6, paragrafi 3 e 4" pubblicate sulla GU della Repubblica Italiana n. 303 del 28/12/2019, sulle quali in data 28 novembre 2019 è stata sottoscritta l'intesa, ex art. 8, c. 6, della legge 5 giugno 2003, n. 131, tra il Governo, le regioni e le Province autonome di Trento e Bolzano;
- la D.G.R. n. 1515 del 27/09/2021 avente oggetto: "*Atto di indirizzo e coordinamento per l'espletamento della procedura di valutazione di incidenza, ai sensi dell'articolo 6 della Direttiva 92/43/CEE e dell'articolo 5 del D.P.R. n. 357/1997 così come modificato ed integrato dall'articolo 6 del D.P.R. n. 120/2003.Recepimento Linee Guida Nazionali in materia di Vinca. Modifiche ed integrazioni alla D.G.R. n. 304/2006, come modificata dalle successive.*"

PREMESSO CHE:

a) con note pec acclarate al prot. della Sezione Autorizzazioni Ambientali ai nr. AOO_089/1290-1292-1293-1296-1297-1299 del 04-02-2022, l'Associazione Ambientemare, per il tramite del Suap di GINOSA in delega alla CCIAA di TA, chiedeva il parere di valutazione di incidenza ex art. 5 del DPR 357/97 e smi in merito al progetto in oggetto meglio specificato;
b) con nota/pec acclarata al prot. n. AOO_089/ 18433 del 17-12-2021, il tecnico incaricato dalla Ditta

proponente trasmetteva integrazioni spontanee sollecitando al contempo la pratica in quanto inviata tardivamente dal predetto SUAP;

c) sulla scorta di una preliminare disamina dei documenti a corredo della suddetta istanza, con nota prot. 089/7124 del 30/05/2022, ai fini dell'avvio del procedimento di competenza, questo Servizio comunicava al proponente la necessità di produrre le seguenti integrazioni:
   - *evidenza della candidatura dell'intervento proposto a finanziamento con risorse pubbliche ovvero autodichiarazione, resa dal RUP ai sensi del DPR 445/2008, che è stata avanzata domanda di finanziamento a valere su risorse pubbliche;*
   - *attestazione del versamento degli oneri istruttori ex art. 9 della LR 17/2007 a favore della Regione Puglia, pena il mancato avvio dell'istruttoria ai sensi del c. 2 del predetto articolo di legge;*
   - *dichiarazione dell'importo di progetto utile al calcolo delle spese istruttorie;*
   - *format proponente così come integrato dalla DGR 1515/2021 (BURP n. 131 del 18/11/2021);*
   - *relazione tecnica comprensiva di descrizione dettagliata (modalità di intervento, aree di cantiere, tempistica, ecc.) delle opere di ripristino del sentiero esistente.*

   Avuto riguardo al "*sentito*" introdotto dalle Linee guida nazionali per la valutazione d'incidenza, recepite con DGR 1515/2021, con la medesima nota veniva richiesto al Reparto Carabinieri Biodiversità di Martina Franca (TA), in qualità di organo di gestione della Riserva Naturale Biogenetica Stornara**,** di pronunciarsi per quanto di propria competenza.
   Inoltre, poiché dalla lettura congiunta del Formulario standard relativo alla ZSC "Pinete dell'arco jonico", cod. IT9150003, e degli strati informativi di cui alla D.G.R. n. 2442/2018, in corrispondenza del sentiero ciclo-pedonale proposto, emergeva la presenza degli habitat: 2230 - Dune con prati dei Malcolmietalia, 2250* - Dune costiere con ginepri (*Juniperus* spp., 2270* Dune con foreste di Pinus pinea e/o Pinus pinaster, il Servizio scrivente, tenuto conto sia di quanto sopra riportato che della stringente tempistica prevista dall'Avviso pubblico relativo alla misura di finanziamento in oggetto, suggeriva di perfezionare l'istanza *de qua* fornendo, oltre alla documentazione di cui sopra, un'impostazione della vinca quale fase II - appropriata, secondo i contenuti minimi di cui all'Allegato alla DGR 1515/2021 (BURP n. 131 del 18-10-2021);

d) con nota prot. n. 26/34-1 del 27/05/2022, acquisita da questo Servizio al prot. n. 089/7184 il 31/05/2022, il Raggruppamento Carabinieri Biodiversità di Martina Franca comunicava che al fine di poter esprimere le proprie valutazioni ai fini del "sentito" per la valutazione di incidenza del progetto, restava in attesa di ricevere la relazione tecnica comprensiva della descrizione dettagliata (modalità di intervento, aree di cantiere, tempistica, etc.) delle opere di ripristino del sentiero esistente, richiesta da codesta Sezione al soggetto proponente, anche al fine di valutare le problematiche connesse alla presenza degli habitat 2230- 2250* - 2270* nella zona degli interventi oggetto della valutazione;

e) con nota/pec trasmessa in data del 24/05/2022, acquisita da questo Servizio al prot. n. 089/7187 del 31/05/2022, l'Associazione Ambientemare trasmetteva la documentazione integrativa richiesta e lo Studio di Incidenza;

f) con nota prot. n. 089/7224 del 03/06/2022, in riscontro alla precedente nota prot. n. 26/34-1 del 27/05/2022, questo Servizio comunicava al Raggruppamento Carabinieri Biodiversità di Martina Franca di aver provveduto a rendere disponibile su google-drive la documentazione prodotta dalla ditta proponente;

g) con nota prot.n. 26/34-4 del 27/08/2022, acquisita da questo Servizio al prot. n. 089/10847 il 30/08/2022, il Raggruppamento Carabinieri Biodiversità di Martina Franca esprimeva parere ai fini della valutazione d'incidenza ex art. 5 c.7 DPR 357/97.

DATO ATTO che l'Associazione Ambientamare ha presentato domanda di finanziamento a valere sulle risorse regionali del PSR Puglia 2014/2020 - M19/SM19.2 Azione 4, come si evince dalla documentazione in atti e che, ai sensi dell'art. 23 della LR n. 18/2012 così come modificato dall'art. 52 della LR 67/2017, compete alla Regione la valutazione del progetto e nello specifico l'istruttoria relativa alla fase 1 di "screening".

DATO ATTO altresì che con Atto Direttoriale n. 206 del 30 dicembre 2021 del Dipartimento Ambiente, Paesaggio e Qualità Urbana, di concerto con il Dipartimento Sviluppo Economico, sono stati conferiti gli incarichi professionali di collaborazione con la Regione Puglia nell'ambito dell'Investimento 2.2 "Task force digitalizzazione, monitoraggio e performance" della M1C1 Subinvestimento 2.2.1: "Assistenza tecnica a livello centrale e locale del PNRR" del Piano Nazionale di Ripresa e Resilienza (PNRR), a valere sul «Fondo di rotazione per l'attuazione del Next Generation EU-Italia», iscritte nello stato di previsione del Ministero dell'economia e delle finanze e che la presente istruttoria è stata condotta con il supporto **dell'Ing. Lorenzo D'Anisi**, individuato nell'ambito dei predetti professionisti assegnati a questo Servizio.

Descrizione dell'intervento

Secondo quanto riportato nella documentazione agli atti, con particolare riferimento allo "Studio di Incidenza", gli interventi proposti mirano alla "v*alorizzazione del sistema delle pinete costiere: "Restauro del Casello 32 e percorso ciclopedonale di raccordo tra le Marine di Ginosa e Castellaneta in località Pineta Regina nel Comune di Ginosa"*. L'area su cui si sviluppa il progetto è individuata in corrispondenza delle particelle 408 e 369 del foglio 138, che si sviluppano per circa 15 ettari parallelamente alla linea ferroviaria Taranto-Reggio Calabria e sono delimitate a nord-ovest dalla linea ferroviaria e a sud-est dalle aree di proprietà del Demanio Marittimo. La proprietà delle stesse è della società La Capannina Srl che le ha concesse in affitto, mediante contratto stipulato in data 01/07/2020 e registrato il 07/07/2020 all'Associazione Ambientemare per lo sviluppo delle proprie attività sociali e di valorizzazione ambientale. Il casello 32, invece, su cui si propone il progetto di restauro per la realizzazione di un info point, è individuato al Nuovo Catasto Edifici Urbani del Comune di Ginosa alla particella 193 subalterni 1 e 2 del foglio 138.

Gli interventi possono essere suddivisi in due tipologie: una edilizia (recupero del Casello 32) ed una di tipo sentieristico-stradale (percorso ciclopedonale di raccordo tra le Marine di Ginosa e Castellaneta in località Pineta Regina nel Comune di Ginosa).

Nello specifico, la *"riqualificazione del percorso naturale presente nell'area boschiva retrodunale" verrà perseguito* mediante il ripristino di un sentiero esistente ai fini della fruizione sostenibile del bene bosco-macchia-duna.

Detto intervento, viene specificato in sede di studio di incidenza (pag. 35), non prevede nessuna opera del piano calpestabile che sarà rilasciato intatto, pertanto le uniche operazioni previste saranno esclusivamente quelle di allontanamento delle piante divelte di Pino d'Aleppo, della potatura dei rami invadenti il sentiero (in particolar modo di Acacia saligna) e il taglio di vegetazione infestante (cisti). Non saranno previsti movimenti di terreno né variazioni della morfologia dunale, non saranno apportati nuovi materiali.

"Nell'area in esame si interverrà principalmente:

- su esemplari di Acacia appartenenti alle specie saligna (Fam. Fabaceae) con interventi esclusivamente di potatura; gli individui rilevati peraltro si trovano in condizioni di deperienza in seguito alla forte densità e alla vicinanza al mare. Si tratta di un nucleo di piante anche prostrate e/o policormiche. Sono stati rilevati 150 elementi arborescenti di Acacia invadenti il sentiero interessate da taglio di potatura. Non saranno assolutamente effettuati tagli che potranno compromettere la vitalità delle piante. Il materiale vegetale prelevato sarà trasportato a mano e/o con carriole sull'arenile dove il trattore gommato con rimorchio effettuerà l'esbosco.

L'Acacia saligna è stata una specie ampiamente utilizzata per i rimboschimenti costieri su substrato sabbioso dell'Arco ionico. Si moltiplica attivamente per via vegetativa e per seme e si rinviene con frequenza nelle formazioni a dominanza di ginepri (Juniperus sp.pl.) che caratterizzano le dune stabili del Mediterraneo. Molto complessi i piani di eradicazione in quanto a distanza di pochi mesi dagli interventi si assiste alla ricrescita di nuove plantule da semi e da frammenti di radici rimasti nel terreno.

- su esemplari di Pino d'Aleppo con interventi esclusivamente di allontanamento delle piante divelte al suolo e secche e interventi di potatura dei rami invadenti il sentiero. Sono stati rilevati circa 80 elementi arborei caduti al suolo soprattutto nella parte terminale del sentiero nei pressi dell'abitato di Castellaneta Marina, mentre saranno oggetto di spalcatura 180 piante di conifere.

Non saranno assolutamente effettuati tagli che potranno compromettere la vitalità delle piante. Il materiale

vegetale prelevato sarà trasportato a mano e/o con carriole sull'arenile dove il trattore gommato con rimorchio effettuerà l'esbosco.
- Su esemplari di lentisco, fillirea e Alaterno con interventi esclusivamente di potatura Sono stati rilevati 200 elementi arbustivi e arborescenti. Non saranno assolutamente effettuati tagli che potranno compromettere la vitalità delle piante. Il materiale vegetale prelevato sarà trasportato a mano e/o con carriole sull'arenile dove il trattore gommato con rimorchio effettuerà l'esbosco.
Si sottolinea che la larghezza massima di intervento sarà di 1,50 m e pertanto saranno esclusi tagli di piante in piedi che sono cresciute nel tempo sul sentiero, grazie a localizzate deviazioni del percorso per salvaguardare tutte le piante." (pag. 36, ibidem).
L'intervento in progetto sul Casello 32 prevede di recuperare un immobile di particolare interesse storico-testimoniale (il casello ferroviario) allo scopo di destinarlo a info point, aula didattica e punto ristoro per i visitatori del Bosco di Pineta Regina oggetto di interventi relativi alla "Valorizzazione turistico ricreativa dei boschi" ai sensi del PSR FEASR 2007 - 2013 Asse II Misura 227 Azione 3 bando 2012. La Pineta Regina ha inoltre ottenuto di recente l'iscrizione come Bosco Didattico della Regione Puglia.

In particolare le lavorazioni previste sono:
- Ripristino del sentiero per l'accesso all'immobile relativo al Casello 32;
- Rifacimento del solaio ammalorato e con le armature ormai seriamente compromesse;
- Rifacimento degli intonaci esterni ed interni dell'edificio;
- Realizzazione di servizi igienici che rispettino le nuove normative in materia (anche per i portatori di handicap);
- Rifacimento dei serramenti ammalorati con sostituzione di serramenti nuovi e a norma di legge;
- Rifacimento dei pavimenti e rivestimenti;
- Realizzazione impianto elettrico a norma;
- Realizzazione di un nuovo impianto idrico fognante.

Descrizione del sito di intervento
L'area di intervento, ubicata in agro del Comune di Ginosa (TA), è catastalmente individuata dalle particelle n. 408 e 369 (NCT) del foglio 138 e p.lla 193 (NCEU) del Comune di Ginosa.

Dalla ricognizione condotta in ambito G.I.S. dei beni paesaggistici (BP) e degli ulteriori contesti paesaggistici (UCP) individuati dal Piano Paesaggistico Territoriale della Regione Puglia (PPTR), approvato con D.G.R. n. 176 del 16 febbraio 2015 (aggiornato alla DGR n. 496 del 07/04/2017), si rileva che l'area di intervento ricade nei seguenti BP e UCP:

6.1.1 - Componenti geomorfologiche
- UCP Cordoni dunari

6.1.2. - Componenti idrogeologiche
- UCP Aree soggette a vincolo idrogeologico
- BP territori costieri (300 metri)

6.2.1. - Componenti botanico-vegetazionali
- BP Boschi
- UCP Aree di rispetto dei boschi

6.2.2 - Componenti delle aree protette e dei siti naturalistici
- UCP Siti di rilevanza naturalistica (SIC "Pineta dell'Arco Ionico")

6.3.1 - Componenti culturali e insediative
- BP Immobili e aree di notevole interesse pubblico

Figure: Il paesaggio delle Gravine
Ambiti: arco Jonico Tarantino

Gli interventi proposti sono ricompresi nella ZSC IT9130006 "Pinete dell'Arco ionico" ed in parte in zone classificate dalle N.T.A. del vigente Piano di Assetto Idrogeologico (P.A.I.) a "Bassa pericolosità idraulica (B.P.)".

Dalla lettura congiunta del Formulario standard relativo alla ZSC "Pinete dell'arco jonico", cod. IT9130006 e degli strati informativi di cui alla D.G.R. n. 2442/2018 relativi in particolare alla distribuzione degli habitat tutelati dalla omonima direttiva, in corrispondenza del sentiero ciclo-pedonale proposto, sono stati censiti i seguenti habitat:

- 2230 - Dune con prati dei Malcolmietalia: habitat caratterizzato da comunità vegetali di specie annuali, delle alleanze *Laguro ovati-Vulpion fasciculatae* e *Alkanno-Maresion nanae* (classe *Tuberarietea guttatae*), che si sviluppano su suoli sabbiosi, asciutti, in mosaico con la vegetazione perenne delle dune mobili ed embrionali. In molti casi queste comunità sono il risultato di una pressione antropica relativa al calpestio ed al pascolamento.
- 2250* - Dune costiere con ginepri: habitat prioritario, caratterizzato da comunità forestali dominate da ginepri, in particolare *Juniperus oxycedrus* subsp. *macrocarpa* e, con frequenza minore, anche *Juniperus phoenicea* subsp. *turbinata*. Si sviluppa nelle aree sommitali dei sistemi dunali, in una posizione più interna rispetto a quella occupata dal tipo di habitat 2120. Questo tipo di habitat offre servizi ecosistemi fondamentali in termini di stabilizzazione delle dune, formazione dei suoli e biodiversità. Le specie alloctone sono frequenti a causa soprattutto degli inadeguati interventi di riforestazione condotti nel secolo scorso.
- 2270* - Dune con foreste di Pinus pinea e/o Pinus pinaster: Fustaia retrodunale a prevalenza di *Pinus halepensis* (Mill) con sporadica presenza areale di *Pinus pinea* (L.) e puntuale di *Pinus pinaster* (Ait.). Le formazioni boschive di questo habitat sono prevalentemente di origine artificiale. I popolamenti presentano ampi tratti a densità colma per effetto dell'abbandono colturale intervenuto negli ultimi decenni. Nei casi in cui la copertura del piano dominante si presenti più rada si assiste all'affermarsi di fenomeni di successione secondaria con vegetazione arbustiva ed arborea assimilabile alle formazioni della classe *Quercetalia ilicis* o dell'ordine *Orno-Quercion ilicis* nel caso di condizioni stazionali favorevoli (es. affioramenti della falda acquifera).

Per i suddetti habitat, il RR 6/2016 prevede i seguenti divieti:

- *di realizzazione di nuova viabilità;*
- *di eseguire opere che comportino l'eliminazione dello strato erbaceo o il ricoprimento del suolo e che perciò compromettano la persistenza dell'habitat o la sua naturale evoluzione. Sono fatti salvi interventi finalizzati al ripristino ecologico dei tipi di habitat 2250* e 2260;*
- *di accesso di veicoli a motore.*

Lo stesso regolamento 6/2016 prevede le seguenti misure di conservazione di tipo gestionale per gli habitat delle dune marittime quali quelli intercettati dall'intervento proposto:

- *Dismissione di strade che intercettano gli habitat;*
- *Realizzazione di passerelle sopraelevate in materiali eco-compatibili;*

Si riportano di seguito gli obiettivi di conservazione individuati dal RR 12/2017 per la ZSC "*Pinete dell'arco jonico*":

- *Regolamentare gli interventi di manutenzione e di infrastrutturazione delle spiagge, nonché la fruizione turistico-ricreativa per la conservazione degli habitat dunali;*
- *Contenere i fenomeni di disturbo antropico sulle specie marine di interesse comunitario con particolare riferimento ai mammiferi marini;*
- *Favorire i processi di rigenerazione e di miglioramento e diversificazione strutturale degli habitat forestali*

ed il mantenimento di una idonea percentuale di necromassa vegetale al suolo e in piedi e di piante deperienti;

- *Contenere i fenomeni di disturbo antropico e di predazione sulle colonie di Ardeidae, Recurvirostridae e Sternidae.*

PRESO ATTO che il responsabile dell'Ufficio tecnico del Comune di Ginosa - VII Settore, con nota prot. 30322 del 26/10/2021, in atti al prot. n. 089/1290/2022, ai soli fini della compatibilità rispetto al P.A.I., ai sensi dell'art. 4, commi 4-5 e art.11, commi 4-5 delle NTA del PAI-Puglia ed ai sensi dell'art. 4 della L.R. 19/2013 - Autorità di Bacino per la Puglia, esprimeva parere tecnico favorevole, con le seguenti prescrizioni:

a) Di adottare opportuni provvedimenti di protezione civile (segnaletica, sistemi di pre-allertamento, allarme, ecc.) allo scopo di tutelare beni e persone al verificarsi di eventi alluvionali con tempi di ritorno compresi tra 200 e 500 anni;

b) Subordinare l'uso e la fruizione dei manufatti e dei luoghi all'adozione dei Piani di Protezione Civile ai sensi della Legge 225/92.

PRESO ATTO altresì che il Raggruppamento Carabinieri Biodiversità di Martina Franca, in qualità di Autorità di gestione della Riserva Naturale Statale Stornara, con nota prot. 26/34-4 del 27-08-2022, in atti al prot. 089/10847 del 30-08-2022, ai fini del sentito di competenza ai sensi dell'art. 5 c.7 del DPR 35711997, rappresentava quanto segue:

1. ***"La documentazione progettuale fornita non risulta conforme ai contenuti richiesti nelle Linee Guida Nazionali per la V.Inc.A. (pag 73-93) approvate con DGR 1515/2021.***
2. ***In merito all'intervento di realizzazione di percorso ciclo pedonale attraverso ripristino di sentiero esistente si esprime subordinato parere negativo in quanta l'intervento potrebbe incidere negativamente su habitat e specie tutelati dalla Direttiva cd. Habitat in quanta sulla base delle informazioni acquisite, non*** è ***possibile concludere che il P/I/A non determinerà incidenze significative, ovvero permane un margine di incertezza che, per il principio di precauzione, non permette di escludere effetti negativi sui siti Natura 2000.***
3. ***In merito all'intervento di restauro del casello 32, si esprime subordinato parere positivo con la prescrizione che per il raggiungimento di tale immobile non debbano essere aperti nuovi sentieri/piste forestali o ampliati sentieri/piste forestali esistenti."***

EVIDENZIATO che dalla consultazione sia delle ortofoto più recenti (fonte: Google Maps 2022) sia della documentazione fotografica presente in atti, la duna oggetto d'intervento, fatta eccezione per quella immediatamente prospiciente l'area parcheggio - inizio sentiero Lungomare L. Strada, per un tratto di lunghezza pari a circa 200 metri, non sembra essere attraversata da alcun tracciato/varco/sentiero. La stessa infatti appare caratterizzata da una discreta copertura vegetazionale, verosimilmente afferente agli habitat di cui sopra, all'interno della quale la presenza di eventuali lacune sarebbero forse da attribuire più ad eventi naturali, tra cui l'azione del vento, che a calpestio.

RILEVATO che per quanto riguarda l'intervento di ripristino del sentiero, sebbene siano state proposte in sede di studio d'incidenza plurime misure di mitigazione atte a ridurre l'incidenza associata alla fase di cantiere, la medesima documentazione non reca alcuna informazione circa le modalità di fruizione di detto sentiero, definito comunque ciclo-pedonale, né vengono condotte previsioni ovvero valutazioni circa il carico insediativo (e sue eventuali conseguenze) atteso in corrispondenza di un ecosistema tanto importante quanto sensibile, quale quello dunale.

CONSIDERATO che la proposta relativa ad un sentiero di raccordo tra le marine di Castellaneta e Ginosa previsto sul sistema dunale non solo appare in contrasto con gli obiettivi di conservazione individuati dal RR

12/2017 per la ZSC "*Pinete dell'arco jonico*" sopra riportati, ma, permettendo di fatto all'utenza la fruizione della duna anche in mountain bike, con conseguente creazione di vere e proprie piste consolidate e costipate, potrebbe innescare fenomeni di erosione di natura antropica, contravvenendo alle esigenze di tutela e conservazione degli habitat dunali;

CONSIDERATO altresì il "sentito" ex art. 5 c.7 del DPR 35711997 di competenza del Raggruppamento Carabinieri Biodiversità di Martina Franca, Autorità di gestione della Riserva Naturale Statale Stornara, rilasciato con nota prot. 26/34-4 del 27-08-2022, di cui si condividono le considerazioni espresse anche in relazione all'intervento di restauro del casello 32.

Esaminati gli atti del Servizio ed alla luce delle motivazioni sopra esposte, che si intendono qui integralmente richiamate, sulla base degli elementi contenuti nella documentazione trasmessa e a conclusione della procedura Valutazione appropriata, si rilascia parere positivo di valutazione di incidenza, in quanto è possibile concludere che il progetto non determinerà incidenze significative sul sito Natura 2000, non pregiudicando il mantenimento dell'integrità dello stesso con particolare riferimento agli specifici obiettivi di conservazione di habitat e specie a condizione che:

1. **sia stralciato l'intervento di ripristino del sentiero ciclo-pedonale;**
2. **per il raggiungimento del casello 32, oggetto di restauro, non dovranno essere aperti nuovi sentieri/piste forestali o ampliati sentieri/piste forestali esistenti;**
3. **il recupero di detto casello, destinato ad info point ed aula didattica, non dovrà in alcun modo determinare la creazione di varchi/passaggi sulla duna, specialmente verso la spiaggia e viceversa;**
4. **considerata l'ubicazione del manufatto in bosco, i lavori edilizi siano interrotti durante la stagione di riproduzione dell'avifauna, ossia dal 15 marzo al 15 luglio;**

Verifica ai sensi del D.Lgs. n. 196/2003 **Garanzia della riservatezza**
La pubblicazione dell'atto all'albo, salve le garanzie previste dalla L. 241/90 e s.m.i. in tema di accesso ai documenti amministrativi, avviene nel rispetto della tutela della riservatezza dei cittadini, tenuto conto di quanto disposto dal D.Lgs. 196/2003 in materia di protezione dei dati personali, nonché dal vigente Regolamento Regionale n. 5/2006 per il trattamento dei dati sensibili e giudiziari. Ai fini della pubblicazione legale, l'atto destinato alla pubblicazione è redatto in modo da evitare la diffusione di dati personali identificativi non necessari, ovvero il riferimento a dati sensibili. Qualora tali dati fossero indispensabili per l'adozione dell'atto, essi sono trasferiti in documenti separati esplicitamente richiamati. Non ricorrono gli obblighi di cui agli artt. 26 e 27 del D.Lgs 14 marzo 2013 n. 33.
"Copertura finanziaria ai sensi della L.R. 28/2001 e ss.mm.ii. e D. Lgs.vo 118/2011 e ss.mm.ii." **Il presente provvedimento non comporta implicazioni di natura finanziaria sia di entrata che di spesa e dallo stesso non deriva alcun onere a carico del bilancio regionale.**

Per quanto esposto in premessa, che qui si intende integralmente riportato,

DETERMINA

- **DI RITENERE POSITIVAMENTE ASSOLTA LA PROCEDURA DI VALUTAZIONE APPROPRIATA** per l'Intervento 4.1 - La rete percettivo/testimoniale del parco rurale delle gravine (BURP n. 46 del 02.04.2020)" proposto in agro di Ginosa dall'ASSOCIAZIONE AMBIENTEMARE nell'ambito del PSR Puglia 2014/2020 - M19/SM19.2 Azione 4 - "Il circuito della bellezza e dell'inclusione" per le valutazioni e le verifiche espresse in narrativa, **fatte salve le prescrizioni ivi impartite, che qui s'intendono integralmente richiamate;**
- **di DARE ATTO** che il presente provvedimento:
  - è riferito a quanto previsto dalla L.r. 11/2001 e ss.mm.ii. relativamente alla sola Valutazione di incidenza secondo le disposizioni della D.G.R. 304/2006 e ss.mm.ii;

- non sostituisce altri pareri e/o autorizzazioni eventualmente previsti ai sensi delle normative vigenti;
- ha carattere preventivo e si riferisce esclusivamente alle opere a farsi;
- fa salve tutte le ulteriori prescrizioni, integrazioni o modificazioni relative al progetto in oggetto introdotte dagli Uffici competenti, anche successivamente all'adozione del presente provvedimento, purché con lo stesso compatibili;
- è in ogni caso condizionato alla legittimità dei provvedimenti e degli atti amministrativi connessi e presupposti, di competenza di altri enti pubblici a ciò preposti;

- **di NOTIFICARE** il presente provvedimento, a cura del Servizio VIA e VINCA, al soggetto proponente: Soc. AMBIENTEMARE Srl. **che ha l'obbligo di comunicare la data di inizio delle attività alle autorità di vigilanza e sorveglianza competenti**;
- **DI TRASMETTERE** il presente provvedimento al responsabile della M19/SM 19.2 della Sezione Attuazione dei programmi comunitari per l'agricoltura, all'Autorità di Bacino del Distretto dell'Appennino Meridionale, ed, ai fini dell'esperimento delle attività di alta vigilanza e sorveglianza, alla Sezione Vigilanza Ambientale, al Servizio Parchi e Tutela della Biodiversità, all'Arma dei Carabinieri (Gruppo Carabinieri Forestali di Taranto e Raggruppamento Carabinieri Biodiversità di Martina Franca) ed al Comune di Ginosa (TA);
- di far pubblicare il presente provvedimento sul BURP e sul Portale Ambientale dell'Assessorato alla Qualità dell'Ambiente;
- di trasmettere copia conforme del presente provvedimento al Servizio Segreteria della Giunta Regionale.

Il presente provvedimento, redatto in forma integrale nel rispetto della tutela della riservatezza dei cittadini, secondo quanto disposto dal D.lgs. 196/03 in materia di protezione dei dati personali e smi, emesso in forma di documento informatico ex D.Lgs. 82/2005 e smi, firmato digitalmente ai sensi del testo unico D.P.R. 28 dicembre 2000, n. 445, del D.Lgs. 7 marzo 2005, n. 82 e norme collegate, è composto da n. 12 (dodici) pagine compresa la presente, ed **è immediatamente esecutivo**.

Il presente provvedimento,

a) è pubblicato all›Albo Telematico del sito www.regione.puglia.it per un periodo pari ad almeno dieci giorni, ai sensi dell'art. 7 ed 8 del L.R. n.15/2008 e per gli effetti di cui al comma 3 art. 20 DPGR n. 443/2015;
b) è trasmesso al Segretariato della Giunta Regionale, ai sensi dell'art. 6 comma quinto della L.R. n. 7/97 e del Decreto del Presidente della G.R. n. 443/2015;
c) sarà pubblicato sul sito ufficiale della Regione Puglia, www.regione.puglia.it, Sezione Trasparenza, Provvedimenti dirigenti;
d) sarà pubblicato sul BURP.

Ai sensi dell'art. 3 comma 4 della L. n. 241/90 e ss.mm.ii, avverso il presente provvedimento potrà essere presentato ricorso giurisdizionale al Tribunale Amministrativo Regionale entro 60 giorni (sessanta) dalla data di notifica dello stesso, ovvero ricorso straordinario al Presidente della Repubblica entro 120 (centoventi) giorni.

Il Dirigente *a.i.* del Servizio VIA e VINCA
(Arch. Vincenzo Lasorella)

La sottoscritta attesta che il procedimento istruttorio è stato espletato nel rispetto della vigente normativa comunitaria, nazionale e regionale e che il presente provvedimento, predisposto ai fini dell'adozione dell'atto finale da parte della Dirigente, è conforme alle risultanze istruttorie.

Il funzionario responsabile di PO
(Dott. Agr. Roberta SERINI)

DETERMINAZIONE DEL DIRIGENTE SERVIZIO VIA E VINCA 26 settembre 2022, n. 321

D.Lgs. 152/2006 e smi, L. 241/1990. Provvedimento conclusivo del procedimento di valutazione di impatto ambientale ricompreso nel procedimento IDVIA 688 ex art. 27 - bis del TUA per il Progetto di completamento di una struttura ricettiva esistente e sita in località Specchiolla nel comune di Carovigno (BR).
Proponente: Società Riva Marina Resort Beach srl

IL DIRIGENTE a.i. del Servizio VIA e VIncA

VISTA la L.R. 4 febbraio 1997 n.7 "*Norme in materia di organizzazione della Amministrazione Regionale*" ed in particolare gli artt. 4 e 5.

VISTA la D.G.R. 28 luglio 1998 n. 3261, avente ad oggetto "*Separazione delle attività di direzione politica da quelle di gestione amministrativa. Direttiva alle strutture regionali*".

VISTI gli artt. 14 e 16 del D.Lgs.30 marzo 2001, n. 165 "*Norme generali sull'ordinamento del lavoro alle dipendenze delle amministrazioni pubbliche*".

VISTO l'art.18 del D.Lgs. 30 giugno 2003, n. 196 "*Codice in materia di protezione dei dati personali*" ed il Reg. 2016/679/UE.

VISTO il D. Lgs. n. 33 del 14/03/2013 recante "*Riordino della disciplina riguardante gli obblighi di pubblicità, trasparenza e diffusione delle informazioni da parte delle Pubbliche Amministrazioni*";

VISTO il Decreto del Presidente della Giunta Regionale del 22 gennaio 2021 n. 22 avente oggetto Adozione Atto di Alta Organizzazione. Modello Organizzativo "MAIA 2.0";

VISTA la DGR n. 678 del 24 aprile 2021 avente ad oggetto: "Atto di Alta Organizzazione. Modello Organizzativo "MAIA 2.0". Conferimento incarichi di Direttore di Dipartimento Ambiente, Paesaggio e Qualità Urbana";

VISTA la Determina n. 9 del 04/03/2022 codice cifra 013/DIR/2022/00009 avente ad oggetto: "Conferimento delle funzioni di dirigente ad interim del Servizio VIA-VINCA della Sezione Autorizzazioni Ambientali del Dipartimento Ambiente,Paesaggio e Qualità Urbana";

VISTA la Determina n. 75 del 10/03/2022 codice cifra 089/DIR/2022/00075 avente ad oggetto: "Atto di organizzazione interna della Sezione Autorizzazioni ambientali e servizi afferenti";

VISTA la L.R. n. 51 del 30/12/2021 "Disposizioni per la formazione del bilancio di previsione 2022 e bilancio pluriennale 2022-2024 della Regione Puglia - legge di stabilità regionale 2022.";

VISTA la L.R. n.52 del 30/12/2021 "Bilancio di previsione della Regione Puglia per l'esercizio finanziario 2022 e bilancio pluriennale 2022-2024.".

VISTI:

- la L. 7 agosto 1990 n.241 "*Nuove norme in materia di procedimento amministrativo e di diritto di accesso ai documenti amministrativi*" e s.m.i.;
- il D.Lgs. 3 aprile 2006 n.152 *"Norme in materia ambientale"* e s.m.i.;
- la L.R. 12 aprile 2001 n.11 *"Norme sulla valutazione dell'impatto ambientale"* e s.m.i.;
- la L.R. 14 giugno 2007 n.17 *"Disposizioni in campo ambientale, anche in relazione al decentramento delle funzioni amministrative in materia ambientale"* e s.m.i.;
- il R.R. 17 maggio 2018 n.07 "*Regolamento per il funzionamento del Comitato Regionale per la Valutazione di Impatto Ambientale";*

RICHIAMATI:

- del D. Lgs. 152/2006 e smi: l' art.5 co.1 lett.o); l'art.25 co.1, co.3 e co.4; l'art.10 co.3;
- della L.R. 11/2001e smi : l'art. 5 co.1, l'art.28 co.1, l'art.28 co.1 bis lett.a);
- del R.R. 07/2008: l'art.3, l'art.4 co.1*;*
- l'art. 2 della L.241/1990*.*

DATO ATTO che il Servizio VIA e VIncA della Sezione Autorizzazioni Ambientali della Regione Puglia è Autorità Competente all'adozione del Provvedimento di Valutazione di Impatto Ambientale nell'ambito del procedimento per il rilascio del Provvedimento Autorizzatorio Unico Regionale di cui all'art. 27*bis* del D.lgs. n. 152/2006 e smi.

PREMESSO che:

- con pec del 16/07/2021, acquisita al prot. uff. AOO_089/11012 del 21/07/2021, la Società Riva Marina Resort Beach srl ha trasmesso alla Sezione Autorizzazioni Ambientali istanza di avvio del procedimento di PAUR per il progetto in oggetto;
- con nota prot. n. AOO_089/11461 del 29/07/2021 è stata avviata la fase di verifica dell'adeguatezza e completezza della documentazione presentata dal proponente;
- con nota prot. 51313 del 09/08/2021 (prot. uff. AOO_089/12545 del 01/09/2021) AQP ha trasmesso il proprio contributo;
- con nota prot. 10049 del 24/08/2021 (prot. uff. AOO_089/12186 del 25/08/2021) la Regione Puglia – Sezione Urbanistica ha trasmesso il proprio contributo;
- con nota prot. 58589 del 27/08/2021 (prot. uff. AOO_089/12387 del 30/08/2021) ARPA Puglia ha richiesto integrazioni;
- con nota prot. 27869 del 30/08/2021 (prot. uff. AOO_089/12386 del 30/08/2021) la Provincia di Brindisi ha richiesto integrazioni.
- con nota prot. 12914 del 01/09/2021 (prot. uff. AOO_089/13363 del 16/09/2021) il Servizio Autorità Idraulica ha richiesto integrazioni.
- con nota prot. AOO_089/12716 del 03/09/2021, la Sezione Autorizzazioni Ambientali ha trasmesso gli esiti della fase di verifica documentale invitando il proponente a trasmettere la documentazione integrativa entro i successivi 30 giorni;
- con pec del 27/09/2021 (prot. uff. AOO_089/13837 del 27/09/2021) il Comune di Carovigno ha riscontrato la nota della Provincia di Brindisi;
- con pec del 04/10/2021 (prot. Uff. AOO_089/14335 del 04/10/2021), il proponente ha trasmesso il riscontro alla nota ARPA Brindisi;
- con nota prot. AOO_089/14562 del 08/10/2021 la Sezione Autorizzazioni Ambientali ha dato avvio alla fase di pubblicazione e ha convocato per il 21/10/2021 la CdS istruttoria prevista dalla l'art. 15 della L.R. 11/01.;
- con nota prot. n. 12101 del 11/10/2021 (prot. Uff. AOO_089/14695 del 12/10/2021) la Regione Puglia – Sezione Urbanistica ha sollecitato il Comune di Carovigno a fornire *documentazione integrativa (...) al fine di chiarire alcuni aspetti di carattere urbanistico e consentire alla scrivente Sezione di precisare i propri profili di competenza nella presente procedura;*
- con pec del 15/10/2021 Brindisi (prot. Uff. AOO_089/14908 del 15/10/2021) il proponente ha trasmesso chiarimenti alla Nota di ARPA Puglia;

- con nota prot. 33306 del 18/10/2021 (prot. Uff. AOO_089/14990 del 18/10/2021) la Provincia di Brindisi ha trasmesso il proprio contributo;
- con nota prot. 71893 del 19/10/2021 (prot. Uff. AOO_089/15056 del 19/10/2021) ARPA Puglia ha rilevato che la documentazione trasmessa dalla ditta non risponde pienamente a quanto richiesto;
- con nota prot. 15761 del 20/10/2021 (prot. Uff. AOO_089/15056 del 19/10/2021) la Regione Puglia – Servizio Autorità Idraulica ha richiesto documentazione integrativa;
- con pec del 20/10/2021 (prot. Uff. AOO_089/15146 del 21/10/2021) l'ASL Brindisi ha trasmesso parere favorevole;
- con pec del 21/10/2021 (prot. Uff. AOO_089/15220 del 22/10/2021) il Comune di Carovigno (BR) ha riscontrato la nota della Provincia di Brindisi;
- con pec del 22/10/2021 (prot. Uff. AOO_089/15274 del 22/10/2021) il Comune di Carovigno (BR) ha trasmesso alcune precisazioni al contributo trasmesso;
- con pec del 05/11/2021 (prot. Uff. AOO_089/16080 del 08/11/2021), il proponente ha trasmesso chiarimenti alle Note ARPA Brindisi;
- con nota prot. 78873 del 17/11/2021 (prot. Uff. AOO_089/16668 del 17/11/2021) ARPA Puglia ha preso atto dei chiarimenti trasmessi dal proponente;
- nella seduta del 19/11/2021 il Comitato VIA ha esaminato il progetto e ha ritenuto di chiedere documentazione integrativa con parere prot. AOO_089/16841 del 19/11/2021.
- al termine della fase di pubblicazione, con nota prot. AOO_089/17864 del 07/12/2021, la Sezione Autorizzazioni Ambientali ha trasmesso al proponente la richiesta di integrazioni del Comitato VIA di cui al prot. AOO_089/16841 del 19/11/2021 e i contributi/richieste integrazioni degli Enti, assegnando un termine di 30 giorni per la trasmissione della documentazione integrativa richiesta;
- con nota prot. 14986 del 14/12/2021 (prot. Uff. AOO_089/18188 del 14/12/2021) la Regione Puglia - Sezione Risorse Idriche ha richiesto integrazioni, inoltrata dalla Sezione Autorizzazioni Ambientali con nota prot. AOO_089/18354 del 16/12/2021;
- con pec del 30/12/2021 (prot. Uff. AOO_089/93 del 10/01/2022) il proponente ha trasmesso una nota di riscontro alla richiesta di integrazioni;
- con nota prot. AOO_089/293 del 13/01/2022, la Sezione Autorizzazioni Ambientali ha comunicato che la documentazione trasmessa *è evidentemente incompleta rispetto a quanto richiesto con nota prot. AOO_089/17864 del 07/12/2021* e ha invitato il proponente a darvi completo riscontro;
- con pec del 19/01/2022 (prot. Uff. AOO_089/512 del 19/01/2022) il proponente ha richiesto una sospensione dei termini del procedimento di 60 giorni per la trasmissione delle integrazioni, concessa dalla Sezione Autorizzazioni Ambientali con nota AOO_089/833 del 26/01/2022 ;
- con pec del 22/03/2022 (prot. Uff. AOO_089/4126 del 28/03/2022) il Comune di Carovigno ha trasmesso, per quanto di competenza, le integrazioni richieste dalla Sezione Urbanistica;
- con pec del 28/03/2022 (prot. Uff. AOO_089/4128 del 28/03/2022) il proponente ha trasmesso la documentazione integrativa richiesta;
- con nota prot. AOO_089/4762 del 11/04/2022 la Sezione Autorizzazioni Ambientali ha comunicato l'avvenuta pubblicazione delle integrazioni trasmesse e ha convocato seduta di Conferenza di Servizi Decisoria ex art.14 co.2 e co.4 della l. 241/1990 e smi per il giorno 18/05/2022;
- con nota prot. 3167 del 29/03/2022 (prot. Uff. AOO_089/4275 del 31/03/2022) il Consorzio Speciale per la Bonifica di Arneo ha trasmesso il proprio parere;

- con nota prot. n. 3755 del 31/03/2022 (prot. uff. AOO_089/4274 del 31/03/2022) la Regione Puglia – Sezione Urbanistica ha trasmesso un riscontro ai chiarimenti e integrazioni trasmesse dal Comune di Carovigno, che si conclude rappresentando che *con riferimento agli interventi previsti dal progetto in oggetto, non si rilevano profili di competenza*;
- con nota prot. n. 15231 del 13/05/2022 (prot. Uff. AOO_089/6585 del 17/05/2022) la Provincia di Brindisi ha trasmesso il proprio contributo finale;
- con nota prot. n. 5248 del 16/05/2022 (prot. uff. AOO_089/6583 del 17/05/2022) il Consorzio Speciale per la Bonifica di Arneo ha ha ribadito quanto già rappresentato nel parere espresso;
- con nota prot. n. 37233 del 16/05/2022 (prot. Uff. AOO_089/6584 del 17/05/2022) ARPA Puglia ha trasmesso - *valutata complessivamente la documentazione - parere favorevole***;**
- con nota prot. n. 8932 del 16/05/2022 (prot. Uff. AOO_089/6582 del 17/05/2022) il Servizio Autorità Idraulica ha ribadito la richiesta di integrazioni già effettuata;
- il giorno 18/05/2022 si è tenuta la prima seduta di CdS decisoria, all'interno della quale si è fatto il punto dello stato delle autorizzazioni da acquisire con il presente PAUR. Il Verbale della CdS e i relativi pareri allegati sono stati trasmessi con nota prot. AOO_089/6689 del 20/05/2022;
- nella seduta del 24/05/2022 il Comitato Regionale per la VIA, esaminate le integrazioni presentate dal proponente, ha espresso parere favorevole con prescrizioni (prot. n. AOO_089/6838 del 24/05/2022);
- con pec del 28/05/2022 (prot. Uff. AOO_089/8806 e 8807 del 14/07/2022) il proponente ha trasmesso documentazione integrativa per il Servizio Autorità Idraulica;
- con nota prot. AOO_089/8838 del 15/07/2022 la Sezione Autorizzazioni Ambientali ha convocato seduta di Conferenza di Servizi decisoria per il giorno 29/07/2022;
- con nota prot. 4827 del 01/06/2022 (prot. uff. n. AOO/4827 del 01/06/2022) la Sezione Tutela e Valorizzazione del Paesaggio ha trasmesso Relazione tecnica illustrativa e proposta di provvedimento – Art. 146 del D.Lgs. 42/2004 e art. 90 delle NTA del PPTR favorevole con prescrizioni;
- con pec del 18/07/2022 (prot. uff. n. AOO/9378 del 29/07/2022) il proponente ha trasmesso documentazione integrativa per l'Autorità Idraulica;
- con nota prot. 51687 del 18/07/2022 (prot. uff. n. AOO/9379 del 29/07/2022) ARPA Puglia ha trasmesso il proprio parere;
- con nota prot. 46059 del 27/07/2022 (prot. uff. n. AOO/9377 del 29/07/2022) la Sezione Coordinamento dei Servizi Territoriali ha comunicato che *allo stato attuale le limitazioni d'uso imposte dalla norma (art. 6 e 10 delle NTA del PAI) rendono improcedibile la richiesta e si rimanda ogni eventuale prosieguo istruttorio all'acquisizione del parere dell'Autorità competente* (AdB);
- il giorno 29/07/2022 si è tenuta la seconda seduta di CdS decisoria, all'interno della quale si è fatto il punto dello stato delle autorizzazioni da acquisire con il presente PAUR, e il proponente ha richiesto una sospensione dei termini del procedimento per poter acquisire il parere di AdB. La Cds ha accordato tale richiesta e ha aggiornato i lavori al 15/09/2022. Il Verbale della CdS e i relativi pareri allegati sono stati trasmessi con nota prot. AOO_089/9712 del 04/08/2022.
- Con nota prot. AOO_089/11428 del 14/09/2022 la Sezione Autorizzazioni Ambientali ha posticipato la seduta di CdS – inizialmente convocata per il 15/09/2022 – al 21/09/2022.
- Con nota prot. 24665 del 20/09/2022 (prot. uff. AOO_089/11676 del 20/09/2022) l'Autorità di Bacino Distrettuale dell'Appennino Meridionale ha trasmesso il proprio parere;
- Con nota prot. AOO_089/11707 del 20/09/2022 la Sezione Autorizzazioni Ambientali ha trasmesso agli Enti il parere dell'Autorità di Bacino Distrettuale e ha posticipato la seduta di CdS decisoria al 29/09/2022.

CONSIDERATO che:

- nella seduta del 24/05/2022 il Comitato regionale per la VIA, con parere prot. n. AOO_089/6838 del 24/05/2022, valutata la documentazione VIA a corredo dell'istanza di PAUR e le integrazioni trasmesse dal proponente ha ritenuto che *gli impatti ambientali attribuibili al progetto in epigrafe possano essere considerati non significativi* con le prescrizioni, riportate nel quadro prescrittivo dell'intervento - Allegato 1 alla presente Determinazione;
- con nota prot. AOO_089/8838 del 15/07/2022 la Sezione Autorizzazioni Ambientali ha convocato, ai sensi dell'art. 27 bis comma 7 del D.lgs. 152/06 e ss.mm.ii., Conferenza di Servizi decisoria in modalità sincrona da svolgersi ai sensi dell'art.14-ter (conferenza simultanea) della L. 241/90 e ss.mm.ii. al fine di addivenire ad univoche determinazioni da porre a base del provvedimento conclusivo di PAUR, per il giorno 29/07/2022, con il seguente Ordine del giorno:
    - lettura ed analisi dei pareri pervenuti;
    - definizione del procedimento di PAUR ex art. 27bis del D.lgs. n. 152/2006 e ss. mm. ii.
    - varie ed eventuali.
- Nel corso della seduta della Conferenza di Servizi decisoria del 29/07/2022 è stata data lettura del parere favorevole di compatibilità ambientale, reso dal Comitato VIA nella seduta del 24/05/2022 (AOO_089/6838 del 24/05/2022), e del Quadro delle Condizioni Ambientali.

  In merito alle prescrizioni impartite dal Servizio VIA e VIncA il Comune Proponente, così come si evince dal "*Verbale della Seduta di Conferenza dei Servizi Decisoria in modalità sincrona del 29/07/2022*" ha dichiarato di potervi ottemperare.

  Per quanto attiene la *compatibilità dell'intervento proposto con le disposizioni del PAI, il Comitato* ha rinviato *al parere vincolante dell'Autorità di Bacino Distrettuale dell'Appenino Meridionale*: pertanto, le prescrizioni contenute nel parere espresso dalla suddetta Autorità con nota prot. 24665 del 20/09/2022 saranno inserite nel Quadro Prescrittivo allegato alla presente determinazione.

DATO ATTO che:

- tutta la documentazione afferente al procedimento amministrativo è conservata agli atti della Sezione Autorizzazioni Ambientali;
- che ai sensi e per gli effetti dell'art. 24 comma 3 del TUA "*Tutta la documentazione afferente al procedimento, nonché i risultati delle consultazioni svolte, le informazioni raccolte, le osservazioni e i pareri*" sono stati "*tempestivamente pubblicati*" sul sito web "Il Portale Ambientale della Regione Puglia", come da date ivi riportate;
- ai sensi e per gli effetti dell'art. 24 comma 1 del TUA, della presentazione dell'istanza, della pubblicazione della documentazione, nonché delle comunicazioni di cui all'articolo 23 è stato dato contestualmente specifico avviso al pubblico sul sito web "Il Portale Ambientale della Regione Puglia" - Sezione "Avviso al Pubblico", come evincibile dal medesimo sito.

VALUTATA la documentazione progettuale acquisita agli atti del procedimento.

VISTI:

- lo studio di impatto ambientale e le informazioni supplementari fornite dal proponente con la documentazione integrativa acquisita agli atti del procedimento;
- i risultati delle consultazioni svolte, le informazioni raccolte e le osservazioni e i pareri ricevuti a norma dell'art. 24 del TUA.

PRESO ATTO:

- dei pareri delle Amministrazioni, degli enti territoriali e degli enti pubblici e delle osservazioni acquisite agli atti ai sensi e per gli effetti dell'art. 23 co.4 del TUA, tutti conservati presso la Sezione Autorizzazioni Ambientali e pubblicati/resi accessibili ex art. 23 comma 4 del TUA;
- del parere di Arpa Puglia- Dap Brindisi prot. n. 37233 del 16/05/2022, acquisito al prot. della Sezione Autorizzazioni Ambientali col n. AOO_089/6584 del 17/05/2022;
- del parere definitivo espresso dal Comitato regionale VIA nella seduta del 24/05/2022, acquisito al prot. della Sezione Autorizzazioni Ambientali col n. AOO_089/6838 del 24/05/2022;
- degli esiti della Conferenza di Servizi decisoria di cui all'art. 27-bis, comma 4 del D.lgs. n. 152/2006 e ss. mm. ii. del 29/07/2022 convocata giusta nota prot. n. AOO_089/8838 del 15/07/2022;
- del parere dell'Autorità di Bacino Distrettuale dell'Appennino Meridionale prot. 24665 del 20/09/2022 acquisito al prot. della Sezione Autorizzazioni Ambientali col n. AOO_089/11676 del 20/09/2022;

VISTE:

- le scansioni procedimentali svolte per il procedimento in epigrafe;
- l'attività istruttoria svolta dal Servizio VIA e VIncA della Regione Puglia;

RILEVATO che ai sensi e per gli effetti dell'art. 8 co.4 del R.R.07/2018 "*I rappresentanti dell'Agenzia Regionale per la Protezione Ambientale Puglia, dell'Autorità di Bacino Distrettuale, dell'Azienda Sanitaria Locale territorialmente competente si esprimono per gli aspetti di merito dell'Ente dal quale sono designati, formalizzando il loro contributo in seno al Comitato. Tali contributi concorreranno alle valutazioni tecniche finali del Comitato e, solo per la parte recepita da quest'ultimo, saranno considerati utili ai lavori della Conferenza di Servizi*";

RITENUTO che, attese le scansioni procedimentali svolte, **sussistano** i presupposti per procedere all'adozione del provvedimento espresso ex art.2 co.1 della L.241/1990 e smi, conclusivo del procedimento di valutazione di impatto ambientale ricompreso nel procedimento **IDVIA 688** ex art. 27 - bis del TUA, inerente al progetto in oggetto, proposto dalla Ditta Società Riva Marina Resort Beach SpA

Verifica ai sensi del Regolamento 2016/679/UE e del D.Lgs. 196/2003 e s.m.i. come modificato dal D.Lgs. n. 101/2018

Garanzia della riservatezza

La pubblicazione dell'atto all'albo, salve le garanzie previste dalla L. 241/90 e s.m.i. in tema di accesso ai documenti amministrativi, avviene nel rispetto della tutela della riservatezza dei cittadini, secondo quanto disposto dal D.Lgs. 196/2003, come modificato dal D. Lgs. n. 101/2018, in materia di protezione dei dati personali, nonché dal vigente Regolamento Regionale n. 5/2006 per il trattamento dei dati sensibili e giudiziari. Ai fini della pubblicazione legale, l'atto destinato alla pubblicazione è redatto in modo da evitare la diffusione di dati personali identificativi non necessari, ovvero il riferimento a dati sensibili. Qualora tali dati fossero indispensabili per l'adozione dell'atto, essi sono trasferiti in documenti separati esplicitamente richiamati. Non ricorrono gli obblighi di cui agli artt. 26 e 27 del D.Lgs. 14 marzo 2013 n. 33

Copertura finanziaria ai sensi della L.R. 28/2001 e s.m.i. e del D. Lgs.vo 118/2011 e s.m.i.

Il presente provvedimento non comporta implicazioni di natura finanziaria sia di entrata che di spesa e dallo stesso non deriva alcun onere a carico del bilancio regionale.

Tutto ciò premesso, ai sensi dell'art.25 e dell'art.27 - bis del D.Lgs. 3 aprile 2006 n.152 "*Norme in materia ambientale*" e s.m.i., della L.R. 11/2001 e smi e e dell'art. 2 co.1 della l. 241/1990 e smi, sulla scorta

dell'istruttoria tecnica condotta, ai sensi del R.R. 22 giugno 2018 n.07, dal Comitato Regionale di V.I.A e del parere di ARPA Puglia e dell'Autorità di Bacino Distrettuale dell'Appennino Meridionale,

DETERMINA

- **di prendere atto** delle considerazioni, prescrizioni, valutazioni esposte in narrativa, che si intendono quale parte integrante del presente provvedimento;
- **di esprimere**, relativamente al progetto in epigrafe, presentato dalla Ditta Società Riva Marina Resort Beach SpA, sulla scorta del parere del Comitato Reg.le VIA, di tutti i pareri e i contributi resi dai vari soggetti intervenuti nel corso del procedimento di VIA, delle scansioni procedimentali compendiate e per le motivazioni/considerazioni/valutazioni in narrativa, **giudizio di compatibilità ambientale favorevole con le prescrizioni riportate nel "Quadro delle condizioni ambientali"** per il *Progetto di completamento di una struttura ricettiva esistente e sita in località Specchiolla nel comune di Carovigno (BR),* presentato con pec del 16/07/2021, acquisita al prot. uff. AOO_089/11012 del 21/07/2021, identificato dall' ID VIA 688;
- **di subordinare** l'efficacia del presente provvedimento di VIA al rispetto:
    - delle indicazioni/informazioni/specifiche progettuali contenute nella documentazione acquisita agli atti del procedimento in epigrafe, a cui è riferita la presente determinazione;
    - delle condizioni ambientali riportate nell'allegato "*Quadro delle Condizioni Ambientali*", la cui verifica di ottemperanza dovrà essere valutata e verificata - per quanto di propria competenza, ai sensi e per gli effetti dell'art.28 del 152/2006 e smi - dagli Enti ivi indicati per ciascuna prescrizione, che informeranno tempestivamente degli esiti della verifica, nonché per quanto previsto dalla vigente normativa, il Servizio VIA e VIncA della Sezione Autorizzazioni Ambientali della Regione Puglia.
- **di porre** a carico del proponente l'onere di fornire espressa, puntuale e tempestiva evidenza alle Autorità competenti e agli Enti coinvolti nel procedimento del rispetto di tutte le prescrizioni, condizioni e precisazioni richiamate nel presente provvedimento e relativi allegati, espresse dai soggetti intervenuti.
- **di stabilire** che il proponente comunichi la data di avvio delle attività valutate con il presente atto a tutti gli Enti coinvolti nell'ambito del procedimento.
- **di stabilire** che il Proponente dovrà dimostrare la conformità delle opere realizzate e delle relative modalità di esecuzione alla proposta progettuale approvata, anche attraverso acquisizioni fotografiche che ne attestino tutte le fasi di realizzazione. La relativa documentazione prodotta, a firma di tecnico abilitato, dovrà essere trasmessa, per tutte le opere previste in progetto al Servizio VIA/VIncA della Regione Puglia e a tutte le Amministrazioni competenti e coinvolte nel procedimento per la verifica di coerenza con quanto assentito.
- **di precisare** che il presente provvedimento:
    - è condizionato alla legittimità dei provvedimenti e degli atti amministrativi connessi e presupposti, di competenza di altri Enti pubblici a ciò preposti;
    - fa salve, e quindi non comprende, le ulteriori prescrizioni, integrazioni o modificazioni relative ai successivi livelli di progettazione eventualmente introdotte dagli Enti competenti al rilascio di pareri e/o autorizzazioni per norma previsti, anche successivamente all'adozione del presente provvedimento, purché con lo stesso dichiarate compatibili dall'ente deputato al rilascio del titolo abilitativo finale;
    - fa salve, e quindi non comprende, le ulteriori prescrizioni relative alla fase di esercizio introdotte dagli Enti competenti al rilascio di atti autorizzativi, comunque denominati, per norma previsti,

anche successivamente all'adozione del presente provvedimento, purché con lo stesso dichiarate compatibili dall'ente deputato al rilascio del titolo autorizzativo;

- fa salve, e quindi non comprende, le ulteriori autorizzazioni, intese, concessioni, licenze, pareri, nulla osta e assensi in tema di patrimonio culturale e paesaggistico;
- fa salve, e quindi non comprende, le ulteriori autorizzazioni, intese, concessioni, licenze, pareri, nulla osta e assensi necessari per la realizzazione ed esercizio dell'intervento.
- fa salve, e quindi non comprende, le previsioni di cui all'art.25 del D.Lgs. 50/2016 e degli articoli 96 e 97 del D.Lgs. 163/2006 e smi.

- **di dare atto** che i seguenti allegati costituiscono parte integrante del presente provvedimento:
  - Allegato 1: *Quadro delle Condizioni Ambientali*
  - Allegato 2: *Parere Comitato Reg.le VIA, prot. n. AOO_089/6838 del 24/05/2022*;
  - Allegato 3: *Parere di Arpa Puglia-Dap Brindisi prot. n. 37233 del 16/05/2022;*
  - Allegato 4: *Parere dell'Autorità di Bacino Distrettuale dell'Appennino Meridionale prot. 24665 del 20/09/2022.*

Il presente provvedimento, redatto in forma integrale nel rispetto della tutela alla riservatezza dei cittadini, secondo quanto disposto dal D.lgs. 196/03 in materia di protezione dei dati personali e ss. mm.ii., emesso in forma di documento informatico ex D. Lgs. 82/2005 e smi, firmato digitalmente ai sensi del Testo Unico D.P.R. 28 dicembre 2000, n. 445 e del D.Lgs. 7 marzo 2005, n. 82, è immediatamente esecutivo:

a) è trasmesso alla Sezione Autorizzazioni Ambientali per gli adempimenti conseguenti il procedimento ex art. 27-bis del TUA;

b) è pubblicato, ai sensi del comma 3 art. 20 del DPGR n. 22/2021, all'Albo online del sito della Regione Puglia;

c) è trasmesso al Segretariato della Giunta Regionale, ai sensi dell'art. 6 comma quinto della L.R. n.7/97 e del Decreto del Presidente della G.R. n. 443/2015 .

d) è pubblicato sul sito ufficiale della Regione Puglia, www.regione.puglia.it, Sezione Trasparenza, Provvedimenti dirigenti;

e) è pubblicato sul BURP.

Ai sensi dell'art. 3 comma 4 della L. n. 241/90 e smi, avverso il presente provvedimento potrà essere presentato ricorso giurisdizionale al Tribunale Amministrativo Regionale entro 60 giorni (sessanta) dalla data di notifica dello stesso, ovvero ricorso straordinario al Presidente della Repubblica entro 120 (centoventi) giorni.

Il dirigente a.i. del Servizio VIA/VIncA
Arch. Vincenzo Lasorella

La sottoscritta attesta che il presente schema di provvedimento, predisposto ai fini dell'adozione da parte del Dirigente a.i. del Servizio VIA e VIncA, è conforme alle risultanze istruttorie ed alla normativa vigente.

Il Responsabile del Procedimento
Arch. Lidia Alifano

REGIONE PUGLIA

DIPARTIMENTO AMBIENTE, PAESAGGIO E QUALITA' URBANA
SEZIONE AUTORIZZAZIONI AMBIENTALI
SERVIZIO VIA,VINCA

ALLEGATO 1

QUADRO DELLE CONDIZIONI AMBIENTALI

Procedimento:	**IDVIA 688**: Procedimento autorizzatorio unico regionale ex art. 27 - bis del d. lgs. 152/2006 e smi (PAUR)
Progetto:	**Progetto di completamento di una struttura ricettiva esistente e sita in località Specchiolla nel comune di Carovigno (BR).**
Tipologia:	D.Lgs. 152/2006 e ss.mm.ii - Parte II - All. IV lett. 8.a) L.R. 11/2001 e ss.mm.ii. – Elenco B, Punto B2. bl)
Autorità Competente	Servizio VIA e Vinca - Regione Puglia
Proponente:	Società Riva Marina Resort Beach srl

Il presente documento, parte integrante - quale Allegato 1 - del provvedimento ambientale ex Art. 27 bis del D.Lgs. 152/2006 e s.m.i. - Provvedimento autorizzatorio unico regionale – Valutazione di impatto Ambientale, relativo al procedimento **IDVIA 688**, contiene le condizioni ambientali che dovranno essere ottemperate dal Proponente, ai sensi e per gli effetti dell'art. 28 co.1 del TUA, ed è redatto in considerazione delle scansioni procedimentali agli atti per il procedimento, in conformità alla relativa documentazione istruttoria, preso atto dei contributi istruttori/pareri/nulla osta/ raccomandazioni formulate dai vari soggetti intervenuti nel procedimento.

Il Servizio VIA e VIncA della Regione Puglia, in qualità di Autorità Competente all'adozione del provvedimento di Valutazione di Impatto Ambientale di cui il presente documento costituisce allegato, richiamate le disposizioni di cui all'art.28 del d. lgs. 3 aprile 2006, n. 152 e ss.mm.ii., ai sensi del co. 2 del medesimo articolo, verificherà l'ottemperanza delle condizioni ambientali indicate avvalendosi dei "soggetti individuati per la verifica di ottemperanza" come specificati. I suddetti Soggetti provvederanno a concludere l'attività di verifica entro il termine di cui all'articolo 28, comma 3, del decreto legislativo 3 aprile 2006, n. 152 e ss.mm.ii., comunicandone tempestivamente gli esiti all'Autorità Competente, come in epigrafe individuata. In difetto, così come previsto al comma 4 del sopra citato articolo 28, le attività di verifica saranno svolte direttamente dall'Autorità Competente.

Alla verifica di ottemperanza delle condizioni ambientali si provvederà con oneri a carico del Proponente laddove le attività richieste ai "soggetti individuati per la verifica di ottemperanza" ed agli enti coinvolti non rientrino tra i compiti istituzionali dei predetti.

Per la verifica dell'ottemperanza delle condizioni ambientali contenute nel presente documento, il Proponente, nel rispetto dei tempi e delle specifiche modalità di attuazione indicate, è tenuto a trasmettere in formato elettronico al soggetto individuato per la verifica e all'autorità competente, la documentazione contenente gli elementi necessari alla verifica dell'ottemperanza: è, infatti, in capo al Proponente l'onere di fornire espressa, puntuale e tempestiva evidenza del rispetto di tutte le prescrizioni, condizioni e precisazioni richiamate nel provvedimento, di cui il presente documento è allegato.

Premesso quanto sopra, richiamate le disposizioni di cui all'art.28 del D.Lgs. 152/2006, come modificato da D.Lgs. 104/2017, di seguito sono compendiate le prescrizioni e condizioni ambientali a cui è

subordinata l'efficacia del provvedimento di che trattasi. Ai sensi del co.2 dell'art.28 del D.Lgs. 152/2006, per ciascuna prescrizione è indicato:

- il termine per ottemperarvi e per l'avvio della relativa verifica di ottemperanza;
- il soggetto pubblico a cui è affidata la relativa verifica di ottemperanza, il cui esito dovrà essere tempestivamente comunicato al Servizio VIA e VIncA della Regione Puglia, Autorità Competente.

n.	CONDIZIONI Servizio VIA/VincA	fase
1	la gestione delle acque reflue di tipo domestico prodotte all'interno dell'insediamento civile, avvenga mediante adesione al Servizio Idrico Integrato e dunque mediante collettamento alla fognatura pubblica gestita da AQP, a prescindere dagli accordi relativi alle modalità di realizzazione delle infrastrutture necessarie al collegamento. Nelle more della realizzazione delle suddette, temporaneamente e comunque prima del'avvio dei lavori di completamento della struttura ricettiva, è ammessa la gestione delle acque reflue conformemente al R.R. n°26/2011 come modificato ed integrato dal R.R. n. 7/2016;	Fase post operam
2	dovranno essere recuperate, sotto il profilo ambientale e paesaggistico, le aree attualmente occupate dal depuratore e le aree di spandimento dei reflui da dismettere a seguito della connessione alla fognatura pubblica;	Fase progettuale
3	con riferimento alle aree boscate e relative aree annesse tutelate paesaggisticamente, gli interventi in progetto non dovranno comportare la rimozione o la trasformazione di vegetazione arborea o arbustiva, di elementi antropici e seminaturali rurali eventualmente presenti; non dovranno, inoltre, comportare l'impermeabilizzazione di suolo.	Fase progettuale Fase di cantiere
Autorità di Bacino Distrettuale dell'Appennino Meridionale (nota prot. 24665 del 20/09/2022)		
4	*Il fabbricato destinato a "ristorante" e il manufatto definito "anfiteatro", ai sensi dell'art. 6 delle N.T.A. del PAI, non risultano consentiti nelle aree classificate come "alveo fluviale in modellamento attivo ed aree golenali";*	Fase progettuale
5	*il nuovo fabbricato destinato a "bar", il nuovo manufatto "piscina adulti", l'areale destinato a "solarium", gli interventi previsti sui "moduli edilizi 5, 6 e 7" del blocco "C" e l'area destinata a " parcheggio" ubicata nella zona nord, ai sensi dell'art. I0 delle N.T.A. del PAI, risultano potenzialmente consentiti, a condizione che venga preventivamente verificata la sussistenza delle condizioni di sicurezza idraulica, come definita all'art. 36 delle NTA, sulla base di uno studio di compatibilità idrologica ed idraulica.* *(...)* *In riferimento al quadro conoscitivo fornito in relazione alle complessive condizioni di allagamento e quindi di pericolosità/rischio potenzialmente presenti per l' intero areale su cui è attualmente presente il resort, emerse dal lo studio idrologico e idraulico condotto a corredo della progettazione e dalle*	Fase progettuale

	ulteriori informazioni in esso riportate, la scrivente Autorità di Bacino Distrettuale esprime parere di compatibilità al PAI ***per i soli interventi di completamento delle opere legittimamente esistenti nell'areale di intervento che rientrino tra quelli consentiti dalle NTA del PAI di cui all'art. 6****, in particolare per le seguenti categorie di interventi (cfr. NTA del PAI art. 6 co. 6):* *a) interventi di demolizione senza ricostruzione;* *b) interventi di manutenzione ordinaria e straordinaria, di restauro e di risanamento conservativo, così come definiti alle lettere a), b) e c) dell'art. 3 del D.P.R. n.380/2001 e s.m.i. a condizione che non concorrano ad incrementare il carico urbanistico;* *c) interventi volti a mitigare la vulnerabilità dell'edificio senza che essi diano origine ad aumento di superficie o volume.*	

Il Responsabile del Procedimento
Arch. Lidia Alifano

Lidia Alifano
27.09.2022
17:07:36
GMT+02:00

Il Dirigente a.i. del Servizio VIA/VIncA
Arch. Vincenzo Lasorella

Vincenzo
Lasorella
29.09.2022
13:46:55
GMT+00:00

REGIONE PUGLIA

Lidia Alifano
29.09.2022 18:33:09
GMT+02:00

Al Dirigente della Sezione Autorizzazioni Ambientali

SEDE

Parere espresso nella seduta del 24/05/2022

ai sensi del R.R.07 del 22.06.2018, pubblicato su BRUP n. 86 *suppl*. del 28.06.2018

Parere definitivo

art. 27-bis co.5 del d. lgs. 152/2006 e smi

Procedimento:	**ID VIA 688:**PAUR ex art. 27-bis del d.lgs. 152/2006 e smi VIncA: [X] **NO** [ ] **SI** Piano di Utilizzo delle terre e rocce da scavo [X] **NO** [ ] **SI**
Oggetto:	**Progetto di completamento di una struttura ricettiva esistente e sita in località Specchiolla nel comune di Carovigno (BR).**
Tipologia:	D.Lgs. 152/2006 e ss.mm.ii- Parte II - All.IV punto 8 lett. a) L.R. 11/2001 e smi Elenco B2 lett. B.2.ax) L.R. 11/2001 e smi Elenco B.1 lett. B.1.e).
Autorità Comp.	Regione Puglia, ex l.r. 18/2012 e s.m.i.
Proponente:	RIVA MARINA RESORT BEACH CLUB SRL, con sede in CAROVIGNO (BR) loc. Specchiolla via della Pineta

Elenco elaborati esaminati.

Gli elaborati esaminati, consultati dal sito web "Portale Ambiente della Regione Puglia", http://ecologia.regione.puglia.it/portal/VIA/Elenchi/Procedure+VIA, sono di seguito elencati:

Riva Marina Resort Beach srl	Carovigno	Verbale	Fase decisoria. Verbale seduta di CdS del 18/05/2022	19/05/2022
Riva Marina Resort Beach srl	Carovigno	INTEGRAZIONI	Fase di pubblicità. Integrazioni da parte del proponente e del Comune di Carovigno.	29/03/2022
Riva Marina Resort Beach srl	Carovigno	INTEGRAZIONI	Fase di pubblicità. Integrazioni per Regione Puglia - Sezione Risorse Idriche	12/01/2022
Riva Marina Resort Beach srl	Carovigno	Parere	Fase di pubblicità. Parere della Regione Puglia - Sezione Risorse Idriche	15/12/2021
Riva Marina Resort Beach srl	Carovigno	Parere	Fase di pubblicità. Parere di ARPA Puglia per il Comitato	17/11/2021

REGIONE PUGLIA

Come si evince dal verbale della seduta di Conferenza dei Servizi decisoria del 18/05/2022, convocata con nota prot. della Sezione Autorizzazioni Ambientali AOO_089/4762 del 11/04/2022, ai fini del conseguimento del provvedimento autorizzatorio unico regionale che comprenderà il provvedimento di VIA ed i titoli abilitativi necessari alla realizzazione e all'esercizio del progetto in epigrafe, in ossequio alle disposizioni dell'art. 27-bis del TUA, nella seduta del 19/11/2021 il Comitato VIA ha esaminato il progetto e ha ritenuto di chiedere documentazione integrativa con parere prot. AOO_089/16841 del 19/11/2021.
Con pec del 30/12/2021 (prot. Uff. AOO_089/93 del 10/01/2022) il proponente ha trasmesso una nota di riscontro alla richiesta di integrazioni.
Con nota prot. AOO_089/293 del 13/01/2022, la Sezione Autorizzazioni Ambientali ha comunicato che la documentazione trasmessa è evidentemente incompleta rispetto a quanto richiesto con nota prot. AOO_089/17864 del 07/12/2021 e ha invitato il proponente a darvi completo riscontro.
Con pec del 28/03/2022 (prot. Uff. AOO_089/4128 del 28/03/2022) il proponente ha trasmesso la documentazione integrativa richiesta.

Per quanto attiene ai contributi/pareri espressi dagli enti nel procedimento, si rimanda al verbale della CdS del 18/05/2022 e relativi allegati.

Il Comitato, nella seduta del 19/11/2021, ha espresso il seguente parere:

Il progetto di completamentopresentato risulta parzialmente modificatoe la documentazione prodotta per il PAURrisulta integrata, anche in riscontro ai rilievi che hanno determinato l'assoggettamento a VIA della precedente versione progettuale.

Dall'analisi della soluzione progettuale ultima e delle relazioni specialistiche prodotte (SIA e relative relazioni specialistiche), è riscontrabile un sostanziale superamento delle criticità evidenziate nella procedura ID VIA 556.

Dalla documentazione presentata però, non risulta possibile rilevare il puntuale e necessario riscontroalle specifiche motivazioni che hanno determinato l'assoggettamento a VIA della precedente soluzione progettuale (progetto datato 2018).

*Pertanto, esaminata la documentazione, valutati gli studi trasmessi al fine della valutazione di impatto ambientale per gli interventi ivi proposti, richiamati i criteri per la Valutazione Ambientale di cui alla Parte II del d. Lgs. 152/2006,il Comitato - al fine della formulazione del proprio parere definitivo- ritiene necessario che il proponente provveda ad integrare la documentazione prodotta, predisponendo una specifica relazione tecnica dove venga dato puntuale riscontro alle specifiche motivazioni prodotte dal Comitato nel parere espresso nella procedura **ID VIA 556**, nella seduta dell'08/10/2020, precedentemente elencate e che qui si intendono integralmente richiamate.*

Inoltre, tra i soggetti con competenza ambientale non risulta intervenuta l'autorità competente per le zone sottoposte a vincolo idrogeologico ex R.D.L. 3267/1923, ovvero la Regione Puglia per tramite della Sezione Gestione Sostenibile e Tutela delle Risorse Forestali e Naturali - Servizio Territoriale BR-LE. Si ricorda, infatti, che il suddetto vincolo (oltre che di natura paesaggistica) è conformativo e limita l'uso di "terreni di qualsiasi natura e destinazione che, per effetto di determinate forme d'utilizzazione, possono con danno pubblico subire denudazioni, perdere stabilità o turbare il regime delle acque" (art. 2 REGOLAMENTO REGIONALE 11 marzo 2015, n. 9 "Norme per i terreni sottoposti a vincolo idrogeologico). Quindi, è necessario acquisire anche il parere ex art. 26 del summenzionato Regolamento.

REGIONE PUGLIA

Il proponente, con nota pec del 18/11/2022, ha trasmesso una "relazione tecnica", riportante "*le considerazioni su come negli studi di VIA sono state superare le varie motivazioni associate all'assoggettamento, elencando puntualmente gli aspetti richiamati nel parere*" (pag.2 della relazione tecnica).

Con riferimento alla richiesta del Comitato per la acquisizione preventiva del parere ex art. 26 del REGOLAMENTO REGIONALE 11 marzo 2015, n. 9 "Norme per i terreni sottoposti a vincolo idrogeologico", nella stessa relazione viene riportato:

"*Il proponente ha fatto quindi eseguire un ulteriore approfondimento ed ha fatto redigere la relazione geologica ed idrogeomorfologica a firma del dott. Geol. Sergio Saranino (file allegato Relazione Idro_Naturalia.pdf.p7m).*

Tale elaborato approfondisce e riporta le caratteristiche geologiche, geomorfologiche, idrologiche e idrogeologiche del territorio, approfondendo il tema della vulnerabilità della falda ed esaminando gli effetti dell'opera sul deflusso delle acque meteoriche. La relazione esamina anche l'interazione fra la struttura fondale e la falda e affronta le tematiche dell'erosione superficiale dei suoli. Si ritiene quindi di aver integrato ogni aspetto utile e pertanto si è ora in attesa anche di tale parere, dichiarandosi disponibile ad adeguarsi alle richieste che da tale Sezione dovessero pervenire".

Per quanto attiene la compatibilità dell'intervento proposto con le disposizioni del PAI, il Comitato preso atto della documentazione prodotta, rinvia al parere vincolante dell'Autorità di Bacino Distrettuale dell'Appenino Meridionale.

VALUTAZIONI

Valutazione di Incidenza
NON INCLUSA NEL PROCEDIMENTO

Valutazione Piano di Utilizzo Terre e Rocce da scavo
NON INCLUSA NEL PROCEDIMENTO

Valutazione di Impatto Ambientale

Esaminata la documentazione, valutati gli studi trasmessi al fine della valutazione di impatto ambientale per gli interventi ivi proposti, richiamati i criteri per la Valutazione Ambientale di cui alla Parte II del D. Lgs. 152/2006, tenuto conto delle condizioni ambientali puntualmente riportate nel verbale della Conferenza dei Servizi decisoria del 18/05/2022,il Comitato formula il proprio parere di competenza ex art. 4 co.1 del r.r. 07/2018, ritenendo che gli impatti ambientali attribuibili al progetto in epigrafe possano essere considerati **non significativ**i a condizione che:

- la gestione delle acque reflue di tipo domestico prodotte all'interno dell'insediamento civile, avvenga mediante adesione al Servizio Idrico Integrato e dunque mediante collettamento alla fognatura pubblica gestita da AQP, a prescindere dagli accordi relativi alle modalità di realizzazione delle infrastrutture necessarie al collegamento. Nelle more della realizzazione delle suddette, temporaneamente e comunque prima dell'avvio dei

REGIONE PUGLIA

lavori di completamento della struttura ricettiva, è ammessa la gestione delle acque reflue conformemente al R.R. n°26/2011 come modificato ed integrato dal R.R. n. 7/2016;

- dovranno essere recuperate, sotto il profilo ambientale e paesaggistico, le aree attualmente occupate dal depuratore e le aree di spandimento dei reflui da dismettere a seguito della connessione alla fognatura pubblica;
- con riferimento alle aree boscate e relative aree annesse tutelate paesaggisticamente, gli interventi in progetto non dovranno comportare la rimozione o la trasformazione di vegetazione arborea o arbustiva, di elementi antropici e seminaturali rurali eventualmente presenti; non dovranno, inoltre, comportare l'impermeabilizzazione di suolo.

REGIONE PUGLIA

I componenti del Comitato Reg.le VIA.

Si da atto che la presenza dei componenti è acclarata dalla relativa votazione nella colonna "*CONCORDE o NON CONCORDE con il parere espresso*" della tabella che segue e che la sottoscrizione del presente verbale da parte dei partecipanti, attese le modalità di svolgimento mediante videoconferenza della odierna seduta di Comitato, è resa mediante sottoscrizione e trasmissione di apposita dichiarazione, che costituirà un unicum con il presente parere, e che sarà agli atti del procedimento.

n.	Ambito di competenza	CONCORDE o NON CONCORDE con il parere espresso
1	Pianificazione territoriale e paesaggistica, tutela dei beni paesaggistici, culturali e ambientali **Arch. Stefania Cascella**	X CONCORDE ☐ NON CONCORDE
2	Autorizzazione Integrata Ambientale, rischi di incidente rilevante, inquinamento acustico ed agenti fisici	☐ CONCORDE ☐ NON CONCORDE
3	Difesa del suolo **Ing. Monica Gai**	X CONCORDE ☐ NON CONCORDE
4	Tutela delle risorse idriche **Ing. Valeria Quartulli**	X CONCORDE ☐ NON CONCORDE
5	Lavori pubblici ed opere pubbliche **Ing. Leonardo de Benedettis**	
6	Urbanistica	☐ CONCORDE ☐ NON CONCORDE
7	Infrastrutture per la mobilità **Dott. Vincenzo Moretti**	X CONCORDE ☐ NON CONCORDE
8	Rifiuti e bonifiche **Ing. Angelo Michele Cecere**	X CONCORDE ☐ NON CONCORDE

REGIONE PUGLIA

	ASSET **Ing. Maria Giovanna Altieri**	X CONCORDE ☐ NON CONCORDE
	Rappresentante della Direzione Scientifica ARPA Puglia	Assente
	Rappresentate del Dipartimento Ambientale Provincia componente territorialmente dell'ARPA **Dott. Giovanni Taveri**	X CONCORDE ☐ NON CONCORDE
	Rappresentate dell'Autorità di Bacino distrettuale	Assente
	Rappresentante dell'Azienda Sanitaria Locale territorialmente competente	Assente
	Esperto in Paesaggio **Arch. Nicola Fuzio**	X CONCORDE ☐ NON CONCORDE
	Esperto in Urbanistica **Arch. Massimo Padrone**	X CONCORDE ☐ NON CONCORDE
	Esperto in Ingegneria Edile **Ing. Nicodemo Morciano**	X CONCORDE ☐ NON CONCORDE

ARPA PUGLIA - Unica AOO - 0156/0028/0003 - Protocollo 0037233 - 156 - 16/05/2022 - SDBR, STBR / DS -, SAN

ARPA PUGLIA

Sistema Nazionale per la Protezione dell'Ambiente

Regione Puglia
Sezione Autorizzazioni Ambientali
servizio.ecologia@pec.rupar.puglia.it

p.c. **Direzione Scientifica ARPA PUGLIA**
U.O.C. Ambienti Naturali

OGGETTO: ID VIA 688 - Art. 27 bis del D.Lgs. 152/2006 e s.m.i. - Provvedimento Autorizzativo Unico Regionale per il Progetto di completamento di una struttura ricettiva esistente e sita in località Specchiolla nel comune di Carovigno (BR).
Proponente: Società Riva Marina Resort Beach srl
Convocazione C.d.S. per il giorno 18 maggio 2022.
(Prot. Arpa Puglia n°25559 del 11/04/2022).
Parere Arpa Puglia.

Si trasmette in allegato parere con nota prot. n°78873 del 17.11.2021 rilasciato da parte di questa Agenzia in seno al Comitato VIA nella seduta del giorno 19.11.2021.
Valutata complessivamente la documentazione per quanto di competenza si esprime parere favorevole.

Cordiali Saluti

Il Titolare di Incarico di Posizione
Dott. Giovanni Taveri

1

IL DIRETTORE DEI SERVIZI TERRITORIALI
IL DIRETTORE DEL DIPARTIMENTO
Dott.ssa Anna Maria D'Agnano

Agenzia Regionale per la Prevenzione e la Protezione dell'Ambiente
Sede legale: Corso Trieste 27, 70126 Bari
Tel. 080 5460111 Fax 080 5460150
www.arpa.puglia.it
C.F. e P. IVA. 05830420724

DAP Brindisi
Via Giuseppe Maria Galanti n. 16 - Brindisi
tel. 0831 099501 fax 0831 099599
e-mail: dap.br@arpa.puglia.it
PEC : dap.br.arpapuglia@pec.rupar.puglia.it

ARPA PUGLIA - Unica AOO - 0156/0028/0003 - Protocollo 0037233 - 156 - 16/05/2022 - SDBR, STBR / DS -, SAN

ARPA PUGLIA - Unica AOO - 0156/0028/0003 - Protocollo 0078873 - 156 - 17/11/2021 - SAN, SDBR, STBR / DS -

ARPA PUGLIA

Sistema Nazionale per la Protezione dell'Ambiente

Spett.le **Regione Puglia**
Dipartimento Ambiente, Paesaggio
e Qualità Urbana
Sezione Autorizzazioni Ambientali

Al **Presidente del Comitato Regionale V.I.A./A.I.A**
servizio.ecologia@pec.rupar.puglia.it

p.c. **Direzione Scientifica Arpa Puglia**

OGGETTO: ID VIA 688 - Art. 27 bis del D.Lgs. 152/2006 e s.m.i. - Provvedimento Autorizzativo Unico Regionale per il Progetto di completamento di una struttura ricettiva esistente e sita in località Specchiolla nel comune di Carovigno (BR).
Proponente: Società Riva Marina Resort Beach srl.
Parere Arpa Puglia del Dipartimento Provinciale di Brindisi e dell'U.O.C "Ambienti Naturali" della Direzione Scientifica.
Per i lavori del Comitato V.I.A./A.I.A. nella seduta di venerdì 19.11.2021.

Visto l'ordine del giorno della convocazione del Comitato Regionale V.I.A./A.I.A. (prot. Arpa Puglia n° 74632 del 29/10/2021), i sottoscritti Direttore del Dipartimento di Brindisi e Direttore dell'U.O.C. "Ambienti Naturali" della Direzione Scientifica di Arpa Puglia, in qualità di componenti del Comitato V.I.A./A.I.A. giusta D.D. 5/19, ai sensi del c.4, art. 8 del RR 7/18 formalizzano il proprio contributo relativo al procedimento in oggetto identificato.

1

Esaminata la documentazione consultabile e scaricabile dal link riportato nella convocazione di cui in oggetto, **si esprime parere di competenza.**

Preso atto che:

- gli elaborati sono consultabili e scaricabili dal Portale della Regione Puglia;
- questa Agenzia si è espressa con pareri prot. n° 58589 del 27.08.2021 e prot. n° 71893 del 19.10.2021, con richiesta di chiarimenti;
- il proponente ha controdedotto a quanto richiesto da parte di questa Agenzia (documentazione acquisita con prot . n° 76169 del 05.11.2021);

Tanto premesso e in riferimento al parere prot. n° 71893 del 19.10.2021 (punti 1, 2 e 3), si rappresenta quanto di seguito:
Punto 1 parere Arpa Puglia prot. n° 71893 del 19.10.2021: *occorre che si relazioni con dati oggettivi (progettuali) che il sistema di depurazione a servizio della struttura ricettiva attualmente in servizio garantisce l'intera struttura ricettiva (con annesso il completamento della struttura ricettiva).*
Controdeduzioni proponente: chiarimenti alle Note Arpa Brindisi (prot. Arpa Puglia n° 76169 del 05.11.2021);
Parere Arpa Puglia: si prende atto positivamente di quanto dichiarato da parte del proponente, in quanto l'impianto di depurazione esistente è stato approvato in sede di C.d.S. con P.d.C. 445/07 del 17 dicembre 2007, che ha approvato l'intero progetto comprendente il 1°, il 2° stralcio ed il completamento della struttura di cui in parola.

Agenzia Regionale per la Prevenzione e la Protezione dell'Ambiente
Sede legale: Corso Trieste 27, 70126 Bari
Tel. 080 5460111 Fax 080 5460150
www.arpa.puglia.it
C.F. e P. IVA. 05830420724

DAP Brindisi
Via Giuseppe Maria Galanti n. 16 - Brindisi
tel. 0831 099501 fax 0831 099599
e-mail: dap.br@arpa.puglia.it
PEC : dap.br.arpapuglia@pec.rupar.puglia.it

Codice Doc: FE-35-E4-7E-27-4C-44-BD-16-24-8B-60-D6-CF-41-F7-21-7B-BE-BF

Codice Doc: C4-56-BA-C8-E0-FB-02-6C-D2-42-98-2B-E5-79-45-A2-2F-00-37-B5

ARPA PUGLIA - Unica AOO - 0156/0028/0003 - Protocollo 0037233 - 156 - 16/05/2022 - SDBR, STBR / DS -, SAN

ARPA PUGLIA - Unica AOO - 0156/0028/0003 - Protocollo 0078873 - 156 - 17/11/2021 - SAN, SDBR, STBR / DS -

ARPA PUGLIA

Sistema Nazionale per la Protezione dell'Ambiente

Punto 2 parere Arpa Puglia prot. n° 71893 del 19.10.2021: *occorre che si relazioni in merito all'intervento, anche in relazione all'area parcheggi.*
Controdeduzioni proponente: chiarimenti alle Note Arpa Brindisi (prot. Arpa Puglia n° 76169 del 05.11.2021);
Parere Arpa Puglia: si prende atto positivamente di quanto dichiarato dal proponente, in quanto le superfici a parcheggio di che trattasi risultano inserite nel dimensionamento già in precedenza autorizzato per l'intero villaggio (circa 700 posti auto) anch'esso inserito nella Conferenza dei Servizi del 2007.

Punto 3 parere Arpa Puglia prot. n° 71893 del 19.10.2021: *occorre che si relazioni in merito all'impatto dovuto agli scavi per la produzione di rifiuti e l'impatto ambientale dovuto alla morfologia del terreno.*
Controdeduzioni proponente: Chiarimenti alle Note Arpa Brindisi (prot. Arpa Puglia n° 76169 del 05.11.2021) – Relazione Geologica a cura del Dott. Sergio Saracino ;
Parere Arpa Puglia: si prende atto positivamente di quanto esposto nella relazione geologica.

Cordiali saluti

Il Direttore dell'U.O.C. Ambienti Naturali
(Dott. Nicola Ungaro)

Il Direttore dei Servizi Territoriali
Il Direttore del Dipartimento
(Dott.ssa Anna Maria D'Agnano)

1

Agenzia Regionale per la Prevenzione e la Protezione dell'Ambiente
Sede legale: Corso Trieste 27, 70126 Bari
Tel. 080 5460111 Fax 080 5460150
www.arpa.puglia.it
C.F. e P. IVA. 05830420724

DAP Brindisi
Via Giuseppe Maria Galanti n. 16 - Brindisi
tel. 0831 099501 fax 0831 099599
e-mail: dap.br@arpa.puglia.it
PEC : dap.br.arpapuglia@pec.rupar.puglia.it

Codice Doc: FE-35-E4-7E-27-4C-44-BD-16-24-8B-60-D6-CF-41-F7-21-7B-BE-BE

Codice Doc: C4-56-BA-C8-E0-FB-02-6C-D2-42-98-2B-E5-79-45-A2-2F-00-37-B5

Lidia Alifano
29.09.2022
18:33:09
GMT+02:00

Autorità di Bacino Distrettuale dell'Appennino Meridionale

www.distrettoappenninomeridionale.it – PEC: protocollo@pec.distrettoappenninomeridionale.it

PARERI DI COMPETENZA

Alla **Regione Puglia**
Dipartimento Ambiente, Paesaggio e Qualità Urbana
Sezione Autorizzazioni Ambientali
pec: servizio.ecologia@pec.rupar.puglia.it

e, p.c. Alla **Regione Puglia**
Servizio Difesa del Suolo e Rischio Sismico
pec: serviziodifesasuolo.regione@pec.rupar.puglia.it
pec: uffsismicoegeologico.regione@pec.rupar.puglia.it

e, p.c. Alla **Regione Puglia**
Sezione Tutela e Valorizzazione del Paesaggio
pec: sezione.paesaggio@pec.rupar.puglia.it

e, p.c. Alla **Regione Puglia**
Sezione Lavori Pubblici - Ufficio Genio Civile di Brindisi
Servizio Autorità Idraulica
pec: servizio.lavoripubblici@pec.rupar.puglia.it

e, p.c. Al **Consorzio Speciale per la Bonifica dell'Arneo**
pec: protocollo@pec.consorziobonificadiarneo.it

e, p.c. Al **Comune di Carovigno**
pec: protocollo.comune.carovigno@pec.rupar.puglia.it

e, p.c. Alla **Provincia di Brindisi**
pec: provincia@pec.provincia.brindisi.it

e, p.c. Alla **Società Riva Marina Resort Beach S.r.l.**
pec: sergio.denuzzo@ingpec.eu

AUTORITA' DI BACINO DISTRETTUALE DELL'APPENNINO MERIDIONALE
Protocollo Partenza N. 24665/2022 del 20-09-2022
Doc. Principale - Class. 05.06 - Copia Documento

Oggetto: *ID VIA 688 - Art. 27 bis del D.Lgs. 152/2006 e s.m.i. - Provvedimento Autorizzativo Unico Regionale per il Progetto di completamento di una struttura ricettiva esistente e sita in località Specchiolla nel comune di Carovigno (BR). Proponente: Società Riva Marina Resort Beach S.r.l. Trasmissione Verbale CdS decisoria del 29/07/2022 e riconvocazione Conferenza di Servizi per il giorno 15/09/2022. Parere di competenza.*
Rif. Vs nota prot. n. 9712 del 04/08/2022 [NP-RB_142-22].

Con riferimento alla nota di Codesta Sezione Regionale prot. n. 9712 del 04.08.2022, acquisita agli atti in pari data al n. 21446, e successiva nota prot. n. 11428 del 14/09/2022, acquisita agli atti in pari data al n. 24143, relative al procedimento per il rilascio del Provvedimento Autorizzativo Unico Regionale, ai sensi dell'articolo 27 bis del D.lgs.152/2006, per il Progetto di completamento di un complesso ricettivo esistente e sito in località Specchiolla nel comune di Carovigno (BR) proposto dalla Società Riva Marina Resort Beach S.r.l., e alla richiesta di acquisizione del parere vincolante di questa Autorità di Bacino Distrettuale, si rappresenta quanto segue.

Autorità di Bacino Distrettuale dell'Appennino Meridionale

www.distrettoappenninomeridionale.it – PEC: protocollo@pec.distrettoappenninomeridionale.it

AUTORITA' DI BACINO DISTRETTUALE DELL'APPENNINO MERIDIONALE
Protocollo Partenza N. 24665/2022 del 20-09-2022
Doc. Principale - Class. 05.06 - Copia Documento

Si premette che con D.Lgs. 152/2006 e s.m.i. sono state soppresse le Autorità di Bacino di cui alla L. 183/89 e contestualmente istituite le Autorità di Bacino Distrettuali, tra le quali quella relativa al Distretto Idrografico dell'Appennino Meridionale, che con la pubblicazione del DPCM 04/04/2018 sulla G.U. n. 135 del 13/06/2018, ha avuto piena operatività. In tale ambito, l'Autorità di Bacino Distrettuale dell'Appennino Meridionale, ha fatto proprie le attività di pianificazione e programmazione a scala di Bacino e di Distretto idrografico precedentemente svolte dalle ex Autorità di Bacino Nazionali, Regionali, Interregionali rientranti nel proprio territorio di competenza e concorre, (in riferimento agli articoli 53, 54 e 65 del decreto legislativo 3 aprile 2006, n. 152 e s.m.i.), alla difesa, alla tutela e al risanamento del suolo e del sottosuolo, alla tutela quali–quantitativa della risorsa idrica, alla mitigazione del rischio idrogeologico, alla lotta alla desertificazione, alla tutela della fascia costiera ed al risanamento del litorale;

L'esame istruttorio delle richieste di parere formulate a questa Autorità di Bacino Distrettuale è condotto con riferimento ai Piani di Gestione Distrettuali per il rischio alluvioni (PGRA)[1] e per le acque (PGA)[2], nonché ai piani stralcio per l'assetto idrogeologico (PAI)[3], redatti dalle ex-Autorità di Bacino comprese nel Distretto Idrografico dell'Appennino Meridionale, vigenti per lo specifico ambito territoriale d'intervento.

Ciò premesso, la scrivente Autorità di Bacino Distrettuale, in relazione alla procedura in oggetto, nel prendere atto degli elaborati progettuali complessivamente resi disponibili al link http://www.sit.puglia.it/portal/VIA/Elenchi/Procedure+VIA, con ID_VIA 688, rileva innanzitutto che l'intervento di ampliamento del villaggio turistico Riva Marina Resort oggetto della presente procedura si inserisce in un piano di valorizzazione turistica del territorio da attuare secondo vari stralci; il villaggio turistico in argomento è ubicato nel territorio di Carovigno in c.da Specchiolla, su di un terreno in leggero pendio verso il mare da cui dista mediamente circa 450 m. In particolare, per come descritto nella "Relazione Tecnica" del Progetto (datata Luglio 2021), il progetto dell'insediamento turistico fa parte del P.d.L. in loc. Specchiolla – Attrezzature alberghiere Comparti T 11 del P.d.F. autorizzato con Del. G.R. n. 970 del 29.02.80 e della Conc. Ed. n. 603 del 10.12.93 e successive varianti (C.Ed. 156/95-160/96-214/96) rinnovata con il P.di C. n. 242 del 13.10.2004. Inoltre, in data 17/12/2007, risulta essere stato approvato dal Comune di Carovigno (P.d.C.445/07) un progetto di "Completamento-ampliamento in variante al P.d.F. ed al P.d.L. del Villaggio Turistico Alberghiero Riva Marina in località Specchiolla". Detto progetto prevedeva il completamento e la modifica della struttura alberghiera che, al momento della presentazione dell'istanza, era già stata realizzata, ma i lavori si erano fermati allo stato di rustico e per i soli blocchi destinati alle residenze (denominati A-B-C-D-E-G-H-I-L). In riferimento a detto progetto di

[1] *Piano di Gestione Rischio di Alluvioni del Distretto Appennino Meridionale* (PGRA), elaborato ai sensi dell'art. 7 della direttiva 2007/60/CE e dell'art. 7 comma 8 del d.lgs. 49/2010. *Primo ciclo del PGRA (2010-2015)* con la relativa procedura VAS adottato con Delibera n°2 del Comitato Istituzionale Integrato del 3/03/2016 e approvato con DPCM del 27/10/2016 G.U.-Serie generale n°28 del 03/02/2017. ***Secondo ciclo del PGRA (2016-2021)*** – I Aggiornamento di Piano ai sensi dell'Art. 14, comma 3 Direttiva 2007/60/CE, adottato ai sensi degli artt. 65 e 66 del D. Lgs. 152 del 2006 con Delibera n° 2 della Conferenza Istituzionale Permanente del 20 dicembre 2021. In attesa del DPCM di approvazione, ai sensi dell'art. 4 comma 3 del d.lgs. 219/2010.

[2] *Piano di Gestione Acque del Distretto Appennino Meridionale* (PGA), elaborato ai sensi dell'art. 13 della Direttiva 2000/60/CE e dell'art. 117 del D.Lgs. 152/2006. *Primo ciclo (2009-2014)* con la relativa procedura VAS ai sensi dell'art. 66 del D.Lgs. 152/2006, adottato con Delibera CIP del 24/02/2010 e approvato con DPCM del 10/04/2013 (G.U. n. 160 del 10 luglio 2013); *Secondo ciclo (2015-2021)* - I Aggiornamento di Piano, adottato con Delibera CIP del 03/03/2016 e approvato con DPCM del 27/10/2016 (G.U. n. 25 del 31 gennaio 2017); ***Terzo ciclo (2021-2027)*** - II Aggiornamento di Piano - ai sensi degli artt. 65 e 66 del D. Lgs. 152/2006 e delle relative misure di salvaguardia ai sensi dell'art. 65 c. 7 e 8 del medesimo decreto - adottato con Delibera CIP n°1 del 20/12/2021. In attesa del DPCM di approvazione, ai sensi dell'art. 4 comma 3 del D.Lgs. 219/2010.

[3] Territorio dell'UoM Puglia: *Piano di Bacino stralcio Assetto Idrogeologico (*PAI), approvato con Delibera del Comitato Istituzionale dell'Autorità di Bacino della Puglia n. 39 del 30 novembre 2005 e successivi aggiornamenti.

Autorità di Bacino Distrettuale dell'Appennino Meridionale

www.distrettoappenninomeridionale.it – PEC: protocollo@pec.distrettoappenninomeridionale.it

AUTORITA' DI BACINO DISTRETTUALE DELL'APPENNINO MERIDIONALE
Protocollo Partenza N. 24665/2022 del 20-09-2022
Doc. Principale - Class. 05.06 - Copia Documento

completamento in variante (P.d.C.445/07), non risulta essere stato acquisito il parere di competenza dell'Autorità di Bacino.

Successivamente, sempre per come indicato nella "Relazione Tecnica", il progetto del Villaggio Albergo è stato suddiviso in tre stralci funzionali con interventi di completamento suddivisi nel tempo, come di seguito specificato:

- il 1° Stralcio Funzionale (denominato "Riva Marina Resort" ed attualmente attiva) è stato realizzato secondo i contenuti del P.d.C. 445/2007 e successivi titoli abilitativi (DIA 61/2008, DIA 146/2008, DIA 38/2009, 15/04/2010 e 13/02/2008) e comprende i blocchi residenziali D-E-G-H-I-L, più spazi di servizio ed attrezzature comune (centro servizi e bar beauty farm, campi e attrezzature sportive, area piscine, baby park).
- il 2° Stralcio Funzionale, che ha previsto il completamento del blocco residenziale B, è stato delimitato Con P.d.C. 111 del 19/ 04/ 2011 e realizzato con P.d.C. n. 142 del 04/11/2014 e Scia per modifica camere blocco B del 26.11.2015; detto blocco risulta ultimato in data 26.11.2015 con certificato di agibilità del 15.06.2015.
- il progetto oggetto della presente nota rappresenta il 3° Stralcio Funzionale del progetto generale del Villaggio Albergo autorizzato con Pdc 445/2007, e prevede il completamento delle opere di un'altra parte del complesso, su cui saranno eseguiti interventi sui blocchi residenziali attualmente allo stato di rustico (blocchi residenziali A e C) e verranno realizzati nuovi fabbricati ad uso comune per gli ospiti utilizzando la superficie e il volume residuo, riorganizzando gli spazi esterni secondo criteri che tengono conto delle nuove esigenze funzionali. Le aree complessivamente interessate dal progetto di completamento sono individuate al foglio 23 - p.lle 1814, 1816, 786, 787, 785, foglio 24 - p.lla 1663 del Catasto Terreni. In particolare, risultano previsti nuovi interventi di progetto (reception, bar, ristorante, area piscine, anfiteatro, area attrezzature sportive, parcheggi) e adeguamento di quelli esistenti a rustico destinati alle camere (nel nuovo progetto si prevede di demolire nel blocco C parte del modulo n. 3 e n. 4 e totalmente il modulo n. 8), al fine di realizzare un numero complessivo di unità residenziali, pari a n.170 camere e un totale di posti letto pari a n. 386). Nel progetto è presente un ulteriore ingresso pedonale al villaggio albergo su Via della Pineta al limite Nord dell'intero complesso Alberghiero; sempre sul lato nord del perimetro dell'area è infine presente una pineta.

Il tutto come riportato negli elaborati progettuali acquisiti e valutati.

Preso atto degli interventi complessivamente previsti nel progetto di completamento, la scrivente Autorità di Bacino Distrettuale, in rapporto alla Pianificazione distrettuale e di Bacino di propria competenza, constata che una parte dell'area interessata dagli interventi del progetto del 3° Stralcio Funzionale è interessata dalla presenza di un corso d'acqua episodico, ricompreso nel "reticolo idrografico" (insieme dei corsi d'acqua comunque denominati) di cui alle Mappe del Piano di Gestione Rischio Alluvioni (PGRA) che ha recepito, per il territorio della Regione Puglia, il reticolo idrografico della Carta Idrogeomorfologica in tutti i suoi aggiornamenti e le cui aree di pertinenza sono disciplinate ai sensi degli artt. 4, 6 e 10 delle N.T.A. allegate al P.A.I. Conseguentemente, allo stato attuale della pianificazione, sono sottoposte alla disciplina delle citate N.T.A. del PAI le aree che ricadono all'interno della fascia di 150 metri in destra e sinistra idraulica rispetto al tracciato del corso d'acqua interessato sulle cartografie di riferimento. Detta asta del reticolo idrografico è riportata anche nella cartografia I.G.M. in scala

Autorità di Bacino Distrettuale dell'Appennino Meridionale

www.distrettoappenninomeridionale.it – PEC: protocollo@pec.distrettoappenninomeridionale.it

AUTORITA' DI BACINO DISTRETTUALE DELL'APPENNINO MERIDIONALE
Protocollo Partenza N. 24665/2022 del 20-09-2022
Doc. Principale - Class. 05.06 - Copia Documento

1:25.000 che ha costituito la base di rappresentazione del PAI sin dalla sua data di adozione ed approvazione (2004-2005).

Ciò constatato, appare opportuno ribadire preliminarmente che, ai sensi dell'art. 1, comma 1 della N.T.A. "*il PAI è finalizzato al miglioramento delle condizioni di regime idraulico e della stabilità geomorfologica necessario a ridurre gli attuali livelli di pericolosità e a consentire uno sviluppo sostenibile del territorio nel rispetto degli assetti naturali, della loro tendenza evolutiva e delle potenzialità d'uso*".

Nello specifico, così come previsto all'art. 4 comma 3 delle N.T.A.:

Nelle aree a pericolosità idraulica, tutte le nuove attività e i nuovi interventi devono essere tali da:

a) migliorare o comunque non peggiorare le condizioni di funzionalità idraulica;
b) non costituire in nessun caso un fattore di aumento della pericolosità idraulica né localmente, né nei territori a valle o a monte, producendo significativi ostacoli al normale libero deflusso delle acque ovvero causando una riduzione significativa della capacità di invaso delle aree interessate;
c) non costituire un elemento pregiudizievole all'attenuazione o all'eliminazione delle specifiche cause di rischio esistenti;
d) non pregiudicare le sistemazioni idrauliche definitive né la realizzazione degli interventi previsti dalla pianificazione di bacino o dagli strumenti di programmazione provvisoria e urgente;
e) garantire condizioni adeguate di sicurezza durante la permanenza di cantieri mobili, in modo che i lavori si svolgano senza creare, neppure temporaneamente, un ostacolo significativo al regolare deflusso delle acque;
f) limitare l'impermeabilizzazione superficiale del suolo impiegando tipologie costruttive e materiali tali da controllare la ritenzione temporanea delle acque anche attraverso adeguate reti di regimazione e di drenaggio;
g) rispondere a criteri di basso impatto ambientale facendo ricorso, laddove possibile, all'utilizzo di tecniche di ingegneria naturalistica.

Inoltre:

- l'art. 6, comma 1, delle N.T.A. stabilisce che: "*Al fine della salvaguardia dei corsi d'acqua, della limitazione del rischio idraulico e per consentire il libero deflusso delle acque, il PAI individua il reticolo idrografico in tutto il territorio di competenza dell'Autorità di Bacino della Puglia, nonché l'insieme degli alvei fluviali in modellamento attivo e le aree golenali, ove vige il divieto assoluto di edificabilità*".
- l'art. 6, comma 7, delle N.T.A. stabilisce che: "*Per tutti gli interventi consentiti nelle aree di cui al comma 1 (alveo fluviale in modellamento attivo ed aree golenali) l'AdB richiede, in funzione della valutazione del rischio ad essi associato, la redazione di uno studio di compatibilità idrologica ed idraulica che ne analizzi compiutamente gli effetti sul regime idraulico a monte e a valle dell'area interessata. Detto studio è sempre richiesto per gli interventi di cui ai commi 2, 4 e 6*".

In aggiunta:

- l'art. 10, comma 1 delle N.T.A. stabilisce che: "*Ai fini della tutela e dell'adeguamento dell'assetto complessivo della rete idrografica, il PAI individua le fasce di pertinenza fluviale*".
- l'art. 10, comma 2 delle N.T.A. stabilisce che: "*All'interno delle fasce di pertinenza fluviale sono consentiti tutti gli interventi previsti dagli strumenti di governo del territorio, a condizione che venga preventivamente verificata la sussistenza delle condizioni di sicurezza idraulica, come definita all'art. 36, sulla base di uno studio di compatibilità idrologica ed idraulica subordinato al parere favorevole dell'Autorità di Bacino*".

Tutto ciò premesso e considerato, in rapporto alla disciplina delle N.T.A. del PAI, la scrivente Autorità di Bacino Distrettuale rileva i seguenti aspetti.

Autorità di Bacino Distrettuale dell'Appennino Meridionale

www.distrettoappenninomeridionale.it – PEC: protocollo@pec.distrettoappenninomeridionale.it

AUTORITA' DI BACINO DISTRETTUALE DELL'APPENNINO MERIDIONALE
Protocollo Partenza N. 24665/2022 del 20-09-2022
Doc. Principale - Class. 05.06 - Copia Documento

In relazione alla ammissibilità degli interventi previsti, è da sottolineare che per le aree in oggetto ed in particolare per gli edifici e le opere a rustico attualmente esistenti, oggetto di interventi di completamento e/o sistemazione finale, le prescrizioni contenute nelle N.T.A. del PAI, ed in particolare quelle relative agli artt. 6 e 10, hanno assunto carattere immediatamente vincolante per le Amministrazioni e gli Enti pubblici, nonché per i soggetti privati, dalla data di pubblicazione sul sito web dell'ex Autorità di Bacino della Puglia della Delibera del Comitato Istituzionale della ex Autorità di Bacino della Puglia n. 39/2005 di approvazione del PAI, in data 30.12.2005.

Con specifico riferimento agli interventi previsti dal 3° stralcio di completamente oggetto del presente parere (nel dettaglio riportati nella "Tav. 3BIS - Planimetria Generale" del progetto), risulta che:

- il nuovo fabbricato destinato a "ristorante", ubicato al margine sud-est del lotto di intervento, ricade in prevalenza in aree classificate "alveo fluviale in modellamento attivo ed aree golenali" (art. 6 delle N.T.A. del PAI), e per la restante parte in aree classificate "fascia di pertinenza fluviale" (art. 10 delle N.T.A. del PAI);
- il nuovo manufatto definito "anfiteatro", posto a nord del ristorante, ricade interamente in aree classificate "alveo fluviale in modellamento attivo ed aree golenali" (art. 6 delle N.T.A. del PAI);
- il nuovo fabbricato destinato a "bar" e relative pertinenze ricade interamente in aree classificate "fascia di pertinenza fluviale" (art. 10 delle N.T.A. del PAI);
- il nuovo manufatto "piscina adulti" ricade in gran parte in aree classificate "fascia di pertinenza fluviale" (art. 10 delle N.T.A. del PAI);
- l'areale destinato a "solarium" ricade in gran parte in aree classificate "fascia di pertinenza fluviale" (art. 10 delle N.T.A. del PAI);
- i "moduli edilizi 6 e 7" del blocco "C" ricadono interamente in aree classificate "fascia di pertinenza fluviale" (art. 10 delle N.T.A. del PAI);
- il "modulo edilizio 5" del blocco "C" ricade in parte in aree classificate "fascia di pertinenza fluviale" (art. 10 delle N.T.A. del PAI);
- l'area destinata a "parcheggio" ubicata nella zona nord del perimetro di intervento, ricade interamente in aree classificate "fascia di pertinenza fluviale" (art. 10 delle N.T.A. del PAI).

In rapporto alle innanzi elencate interferenze tra le citate opere previste nel progetto e le aree disciplinate dalle N.T.A. del PAI, tenuto conto di quanto previsto dagli artt. 6 e 10 delle N.T.A., precedentemente richiamate, si evidenzia che:

- il fabbricato destinato a "ristorante" e il manufatto definito "anfiteatro", ai sensi dell'art. 6 delle N.T.A. del PAI, non risultano consentiti nelle aree classificate come "alveo fluviale in modellamento attivo ed aree golenali";
- il nuovo fabbricato destinato a "bar", il nuovo manufatto "piscina adulti", l'areale destinato a "solarium", gli interventi previsti sui "moduli edilizi 5, 6 e 7" del blocco "C" e l'area destinata a "parcheggio" ubicata nella zona nord, ai sensi dell'art. 10 delle N.T.A. del PAI, risultano

Autorità di Bacino Distrettuale dell'Appennino Meridionale

www.distrettoappenninomeridionale.it – PEC: protocollo@pec.distrettoappenninomeridionale.it

AUTORITA' DI BACINO DISTRETTUALE DELL'APPENNINO MERIDIONALE
Protocollo Partenza N. 24665/2022 del 20-09-2022
Doc. Principale - Class. 05.06 - Copia Documento

potenzialmente consentiti, a condizione che venga preventivamente verificata la sussistenza delle condizioni di sicurezza idraulica, come definita all'art. 36 delle NTA, sulla base di uno studio di compatibilità idrologica ed idraulica.

In relazione alla sicurezza idraulica delle opere potenzialmente consentite dall'art. 10 delle N.T.A. del PAI, si prende atto altresì che il progetto è corredato da una "Relazione idrologica e idraulica", a firma dei progettisti (corredata da allegati tecnici e cartografici), nella quale sono riportate valutazioni di compatibilità idrologica ed idraulica delle opere complessivamente previste. In particolare, all'interno di detto Studio, sulla base della individuazione delle caratteristiche geomorfologiche, morfometriche, climatiche e idrologiche dei bacini e sottobacini idrografici sottesi dai corsi d'acqua che afferiscono alle aree interessate dagli interventi di progetto, sono state valutate le portate di piena che si possono generare, con tempi di ritorno di 30, 200 e 500 anni. Successivamente, nello stesso Studio è stato implementato un modello di propagazione dell'onda di piena utilizzando il codice di calcolo HEC-RAS, con schema bidimensionale ed analisi in moto vario (utilizzando come base topografica un rilievo ottenuto dall'integrazione di rilievi lidar con drone, rilievi topografici a terra con GPS e rilievo geometrico degli attraversamenti idraulici e altre opere esistenti), considerando un'areale di studio sufficientemente esteso rispetto all'area di progetto.

Le modellazioni eseguite sono state condotte con riferimento a diverse configurazioni geometriche:

- la prima configurazione ha considerato la presenza anche di opere in elevazione (muri di altezza variabile), restituendo scenari (impronte) di allagamento, rispetto a definiti intervalli di tirante idrico (1 mm, 10 mm e 100 mm), che evidenziano il parziale interessamento dell'area di intervento. Nello specifico, come evidenziato nelle Tavole 8 e 9 allegate alla Relazione di Compatibilità Idrologica e Idraulica, le aree potenzialmente allagabili, con tiranti variabili, interessano solo le aree destinate a "parcheggio" nella zona nord del perimetro di intervento, mentre non interessano le aree dove è previsto il nuovo fabbricato destinato a "bar", il nuovo manufatto "piscina adulti", l'areale destinato a "solarium" e gli interventi previsti sui "moduli edilizi 5, 6 e 7" del blocco "C". Detto scenario non può essere considerato singolarmente poiché le strutture e i manufatti di elevazione individuati non sono opere idrauliche di regimazione dei deflussi di piena e ad esse non può essere attribuita la sicurezza idraulica del territorio;
- la seconda configurazione geometrica ha considerato, correttamente, l'assenza delle opere antropiche fuori terra (quote al suolo), strutture in elevazione (muri e manufatti), , ottenendo scenari di allagamento molto più estesi (come risulta dalla impronta dei tiranti con altezza minima 1 mm riportata alla Tavola 10 allegata alla Relazione idrologica e idraulica). In detta ipotesi, i deflussi di piena inonderebbero quasi interamente l'area del resort esistente, comprese le aree oggetto degli interventi in esame.

In riferimento alle due configurazioni geometriche proposte e alle relative aree di allagamento individuate, va aggiunto che la definizione degli scenari di allagamento in aree antropizzate va ricercata nell'inviluppo dei due risultati.

In aggiunta, la Relazione idrologica e idraulica riporta anche la descrizione degli effetti degli eventi alluvionali avvenuti in passato nell'area di interesse (4 e 17 dicembre 2008), che come asserito dagli stessi redattori dello studio, ha contribuito alla definizione degli scenari di allagamento ottenuti dalle modellazioni

Autorità di Bacino Distrettuale dell'Appennino Meridionale

www.distrettoappenninomeridionale.it – PEC: protocollo@pec.distrettoappenninomeridionale.it

AUTORITA' DI BACINO DISTRETTUALE DELL'APPENNINO MERIDIONALE
Protocollo Partenza N. 24665/2022 del 20-09-2022
Doc. Principale - Class. 05.06 - Copia Documento

condotte. Appare doveroso rimarcare il contributo testimoniale stralciato nella stessa Relazione idrologico idraulica (cfr. pagg. 38 e 39 della Relazione), relativo ai predetti eventi meteorici del 4 e 17 dicembre 2008 - a cui si rimanda per ogni ulteriore dettaglio – in cui si dà testimonianza di ingenti danni subiti dalle strutture esistenti e in fase di completamento del villaggio Riva Marina, a motivo della mancata regimazione delle stesse acque e della loro penetrazione nelle aree interne al villaggio, con altezze che hanno raggiunto i 110 cm, causando il crollo di muri di calcestruzzo armato e danneggiando tutti i manufatti presenti per una estensione di 7.000 m^2.

Pertanto, sulla base di quanto innanzi esposto, e con specifico riferimento al quadro conoscitivo fornito in relazione alle complessive condizioni di allagamento e quindi di pericolosità/rischio potenzialmente presenti per l'intero areale su cui è attualmente presente il resort, emerse dallo studio idrologico e idraulico condotto a corredo della progettazione e dalle ulteriori informazioni in esso riportate, la scrivente Autorità di Bacino Distrettuale esprime parere di compatibilità al PAI per i soli interventi di completamento delle opere legittimamente esistenti nell'areale di intervento che rientrino tra quelli consentiti dalle NTA del PAI di cui all'art. 6, in particolare per le seguenti categorie di interventi (cfr. NTA del PAI art. 6 co. 6):

a) interventi di demolizione senza ricostruzione;

b) interventi di manutenzione ordinaria e straordinaria, di restauro e di risanamento conservativo, così come definiti alle lettere a), b) e c) dell'art. 3 del D.P.R. n.380/2001 e s.m.i. a condizione che non concorrano ad incrementare il carico urbanistico;

c) interventi volti a mitigare la vulnerabilità dell'edificio senza che essi diano origine ad aumento di superficie o volume.

Questa Autorità di Bacino Distrettuale inoltre, fermo restando le valutazioni di compatibilità delle opere di progetto con le N.T.A. del PAI vigente innanzi espresse, ritiene necessario rappresentare le seguenti ulteriori indicazioni:

- gli scenari di potenziale inondazione emersi dagli studi idrologico-idraulici condotti dagli stessi progettisti nell'intero areale su cui si sviluppa il resort Riva Marina (in cui sono stati stimati tiranti idrici attesi che possono superare anche il valore del metro), confermano la generale situazione di elevata pericolosità idraulica a cui sono sottoposte le aree del Villaggio Albergo Riva marina, a causa dell'obliterazione del reticolo idrografico esistente e dele il suo attuale pesante condizionamento da parte delle strutture antropiche già realizzate. Tale circostanza rende un piano di misure non strutturali basate su sistemi di preallerta e allarme, che comunque garantirebbero un tempo di preavviso non sufficientemente ampio a motivo delle caratteristiche delle piene che possono generarsi. Dette opere perimetrali potrebbero offrire, a giudizio di questa Autorità, solo una protezione temporanea per le aree interne al villaggio e i manufatti presenti, nell'assunto che le stesse rimangano integre e prive di ogni tipo di varco, oltre che in adeguato stato di manutenzione;
- questa Autorità valuterà l'avvio di una fase di verifica, anche mediante sopralluoghi in sito, finalizzata all'eventuale avvio della procedura di modifica del PAI – Assetto Idraulico, per l'intero areale oggetto di analisi nella presente progettazione, secondo le procedure previste dall'art. 68, commi 4-bis e 4-ter del D.Lgs. 152.2006 e s.m.i., nel rispetto degli indirizzi operativi fissati dalla competente Direzione Generale del MITE;

Autorità di Bacino Distrettuale dell'Appennino Meridionale

www.distrettoappenninomeridionale.it – PEC: protocollo@pec.distrettoappenninomeridionale.it

AUTORITA' DI BACINO DISTRETTUALE DELL'APPENNINO MERIDIONALE
Protocollo Partenza N. 24665/2022 del 20-09-2022
Doc. Principale - Class. 05.06 - Copia Documento

- appare doveroso ribadire al riguardo che gli obiettivi delle Pianificazioni di Distretto e di Bacino, in particolare il Piano di Gestione del Rischio Alluvioni e il Piano di Assetto Idrogeologico (così come disciplinati delle N.T.A. dello stesso PAI) concorrono alla realizzazione di condizioni volte alla tutela dell'incolumità delle persone, alla sicurezza delle strutture, delle infrastrutture e del patrimonio ambientale su scenari temporali di medio-lungo periodo (cosiddetto tempo differito), definendo, in tal senso, corrette e oculate azioni di uso del suolo per uno sviluppo sicuro e responsabile del territorio nonchè misure non strutturali e strutturali per la mitigazione e gestione del rischio connesso a pericoli naturali. Le misure atte a consentire nel breve termine (cosiddetto tempo reale) modalità d'uso del territorio adeguate a garantire la tutela della vita umana e a permettere, nel contempo, la corretta fruizione degli spazi connotati da un definito livello di rischio (quali azioni non strutturali di mitigazione del rischio), si inquadrano, invece, nelle attività proprie di protezione civile, tenuto conto di quanto definito nell'ambito della Pianificazione di Bacino e di Distretto.
- le condizioni di potenziale pericolosità/rischio evidenziate rendono in necessario, al fine di garantire adeguate condizioni di sicurezza idraulica per le aree oggetto degli interventi in esame e per i fruitori delle stesse aree, la definizione ed attuazione di un piano di interventi strutturali di sistemazione idrogeologica, teso alla riduzione/eliminazione definitiva degli attuali livelli di pericolosità idraulica presenti sulle stesse aree, mitigando quindi l'attuale livello di rischio idraulico R4, come d'altronde suggerito dagli stessi progettisti nello Studio idraulico trasmesso. Al riguardo, la proposta ipotizzata dagli stessi progettisti, che prevede la riduzione del rischio idraulico mediante un canale di gronda a monte della S.S. 379 che derivi i deflussi di piena in aree esterne a quelle attualmente interessate da aree urbanizzate, nel rappresentare un punto di partenza per i necessari approfondimenti progettuali, appare comunque interessare un'area ben più ampia del sito di proprietà della Società Proponente, interferendo con aree/strutture di proprietà altrui, in particolare infrastrutture che fanno capo a diversi soggetti, privati e pubblici, gestori della rete idraulica e viaria esistente.

La scrivente Autorità di Bacino Distrettuale conferma la propria disponibilità a supportare i soggetti pubblici competenti, ognuno per quanto di propria competenza, ad affrontare in maniera congiunta un percorso finalizzato ad individuare le azioni immediate che è opportuno porre in essere, al fine della mitigazione del rischio idraulico presente nell'area.

Il Dirigente Tecnico
Dott. Geol. Gennaro Capasso

Il Segretario Generale *f.f.*
Dott.ssa Geol. Vera Corbelli

Referenti:
Ing. Rocco Bonelli
Geol. Nicola Palumbo

DETERMINAZIONE DEL DIRIGENTE SEZIONE AUTORITÀ DI GESTIONE DEL P.S.R. PUGLIA 2014/2022 28 settembre 2022, n. 139

P.S.R. Puglia 2014/2020 - Misura 8 "Investimenti nello sviluppo delle aree forestali e nel miglioramento della redditività delle foreste" - Sottomisura 8.1 "Sostegno alla forestazione/all'imboschimento". Avviso pubblico D.A.G. n. 100 del 16.06.2017. Disposizioni in merito all'esecuzione delle istruttorie tecnico amministrative in previsione dello scorrimento della graduatoria di ammissibilità di cui alla Determinazione Autorità di Gestione n. 458 del 13.11.2020 fino a completamento della dotazione finanziaria di sottomisura e disposizioni conseguenti.

L'Autorità di Gestione del P.S.R. Puglia 2014/2022

VISTI gli articoli 4 e 5 della L.R. n. 7/97;

VISTA la direttiva emanata con deliberazione di Giunta Regionale n. 3261 del 28.07.1998, in attuazione della legge regionale n. 7 del 04.02.1997 e del D.Leg. n. 29 del 03.02.1993 e s.m.i., che detta le direttive per la separazione dell'attività di direzione politica da quella di gestione amministrativa.

VISTI gli artt. 4 e 16 del D. Lgs. 165/01 e s.m.i..

VISTA la Legge del 07 agosto 1990, n. 241 "*Nuove norme in materia di Procedimento Amministrativo e Diritto di accesso ai documenti amministrativi*" e s.m.i..

VISTA la Deliberazione n.24 del 29/09/2004 del Comitato Interministeriale per la Programmazione Economica (CIPE) in attuazione della Legge n. 144 del 17 maggio 1999 e ss.mm.ii. relativa all'implementazione del sistema del Codice unico di progetto di investimento pubblico (CUP).

VISTO il Regolamento attuativo della Legge Regionale n. 15 del 20 Giugno 2008 "Principi e linee guida in materia di trasparenza dell'attività amministrativa nella Regione Puglia".

VISTO l'articolo 32 della legge n. 69 del 18/06/2009 che prevede l'obbligo di sostituire la pubblicazione tradizionale all'Albo ufficiale con la pubblicazione di documenti digitali sui siti informatici.

VISTA la Deliberazione della Giunta Regionale della Puglia n. 1612 del 11.10.2021 con la quale è stato conferito l'incarico di Autorità di Gestione del PSR Puglia 2014-2022 al Prof. Gianluca Nardone.

VISTA la Deliberazione della Giunta Regionale della Puglia n. 1576 del 30 settembre 2021 con la quale è stato conferito l'incarico di Dirigente della Sezione Attuazione Programmi Comunitari per l'Agricoltura alla Dott.ssa Mariangela Lomastro.

VISTA la nota a firma del Prof. Gianluca Nardone, Direttore di Dipartimento ed Autorità di Gestione del PSR Puglia 2014/2022, Prot. n. AOO_001_PSR 14/10/2021 – 0001453 riportante "Precisazioni in merito alle funzioni di competenza dell'Autorità di Gestione del PSR Puglia e del Dirigente di Sezione Attuazione Programmi Comunitari per l'agricoltura".

RILEVATO che, tra i compiti del Dirigente della Sezione Attuazione dei Programmi Comunitari per l'Agricoltura rientrano tutti gli adempimenti necessari per l'attuazione dei bandi delle Misure/Sottomisure/Operazioni del PSR Puglia 2014/2022 emanati dall'Autorità di Gestione.

VISTO il Reg. (UE) n. 1305/2013 del 17 Dicembre 2013 sul sostegno allo sviluppo rurale da parte del Fondo europeo agricolo per lo sviluppo rurale (FEASR) che abroga il regolamento (CE) n. 1698/2005 del Consiglio.

VISTO il Reg. (UE) N. 1306/2013 del Parlamento e del Consiglio europeo del 17 dicembre 2013 sul finanziamento, sulla gestione e sul monitoraggio della politica agricola comune, che abroga i regolamenti del Consiglio (CEE) n. 352/78, (CE) n. 165/94, (CE) n. 2799/98, (CE) n. 814/2000, (CE) n. 1290/2005 e (CE) n. 485/2008.

VISTO il Regolamento di Esecuzione (UE) N. 808/2014 della Commissione del 17 luglio 2014 recante modalità di applicazione del regolamento (UE) n. 1305/2013 del Parlamento europeo e del Consiglio.

VISTO il Reg. (UE) n.640/2014 della Commissione dell'11.03.2014 che integra il Reg. (UE) n.1306/2013 del Parlamento Europeo e del Consiglio per quanto riguarda il sistema integrato di gestione e di controllo e le condizioni per il rifiuto o la revoca di pagamenti nonché le sanzioni amministrative applicabili ai pagamenti diretti, al sostegno allo sviluppo rurale e alla condizionalità.

VISTO il Reg. (UE) 2017/2393 del Parlamento Europeo e del Consiglio del 13/12/2017 che modifica i Reg. (UE) n. 1305/2013, n. 1306/2013, n. 1307/2013, n. 1308/2013 e n. 652/2014.

VISTO il Programma di Sviluppo Rurale (PSR) 2014-2020 della Regione Puglia approvato con Decisione della Commissione Europea C(2015) 8412 del 24.11.2015.

VISTA la Deliberazione della Giunta Regionale n. 2424 del 30.12.2015 relativa all'approvazione e presa d'atto della Decisione della Commissione Europea del 24.11.2015, n. C(2015) 8412.

VISTE le modifiche successive approvate con decisione C(2017) 499 del 25 gennaio 2017, C(2017) 3154 del 5 maggio 2017, C(2017) 5454 del 27 luglio 2017, C(2017) 7387 del 31 ottobre 2017, C(2018) 5917 del 6 settembre 2018, C(2019) 9243 del 16 dicembre 2019, C(2020) 8283 del 20 novembre 2020, C(2021) 2595 del 9 aprile 2021 e C(2021) 7246 del 30.09.2021.

VISTA l'attuale versione vigente 12.1 del Programma di Sviluppo Rurale della regione Puglia 2014/2022 adottato dai competenti Servizi della Commissione Europea in data 30.09.2021.

VISTA la DGR n.2271 del 02/01/2020 - Misura 8 - Disciplina delle riduzioni ed esclusioni per inadempienze dei beneficiari delle misure non connesse alla superficie e agli animali. Disposizioni applicative in attuazione del Reg. (UE) n. 640/2014 e del D.M. n. 497 del 17 gennaio 2019.

VISTA la DGR n. 1974 del 07/12/2020 di adozione del modello organizzativo denominato "Modello ambidestro per l'innovazione della macchina amministrativa regionale – MAIA 2".

VISTO il Decreto del Presidente della Giunta regionale (D.P.G.R.) n. 22 del 22/01/2021, pubblicato sul BURP n. 15 del 28 gennaio 2021, di adozione del su citato Atto di Alta Organizzazione.

VISTO il Decreto del Presidente della Giunta regionale (D.P.G.R.) n. 45 del 10 febbraio 2021 con cui sono state adottate integrazioni e modifiche al Modello Organizzativo "MAIA 2.0".

VISTA la Deliberazione di Giunta regionale (D.G.R.) n. 1204 del 22 luglio 2021 con la quale sono state approvate, tra l'altro, ulteriori modifiche all'Atto di Alta Organizzazione MAIA 2.0;

VISTO il Decreto del Presidente della Giunta regionale (D.P.G.R.) n. 262 del 10 agosto 2021 con cui sono state adottate ulteriori integrazioni e modifiche al Modello Organizzativo "MAIA 2.0";

VISTA la DAdG del 3 febbraio 2021, n. 54 PSR Puglia 2014-2020. Disposizioni generali in merito alla trasparenza e tracciabilità dei documenti giustificativi di spesa, successivamente modificata ed integrata con DAdG n.171 del 31/03/2021 e con DAdG n. 83 del 31/05/2022.

VISTA la Determinazione della Dirigente della Sezione Attuazione dei Programmi Comunitari per l'Agricoltura n. 478 del 29/12/2021 di conferimento incarichi di responsabili di raccordo, con cui veniva conferito all'Ing. Alessandro De Risi la responsabilità del Raccordo della Misure Forestali.

VISTA la Determina dirigenziale della Sezione Attuazione dei Programmi Comunitari per l'Agricoltura n. 56 del 27/01/2021 con la quale è stato conferita al Dott. For. Pierfrancesco Semerari la responsabilità delle Sottomisure 8.1 "*Sostegno per l'imboschimento dei terreni agricoli allo scopo di incrementare la copertura del suolo*", 8.6 "*Sostegno agli investimenti in tecnologie silvicole e nella trasformazione, mobilitazione e commercializzazione dei prodotti delle foreste*"

Sulla base dell'istruttoria espletata dal Responsabile della Sottomisura 8.1, Dott. For. Pierfrancesco Semerari, in qualità di responsabile del procedimento, dalla quale emerge quanto segue:

VISTA la DAdG n. 194 del 08/04/2021, che ha sostituito la DAdG n. 392 del 20/11/2019, avente ad oggetto "Disposizioni Procedurali: Modalità di esecuzione degli interventi, di rendicontazione della spesa e di erogazione del sostegno; Approvazione modulistica per il controllo amministrativo domande di pagamento acconti e saldi".

VISTA la D.A.G. n. 100 del 16.06.2017, pubblicata nel B.U.R.P. n. 72 del 22.06.2017, con la quale è stato approvato l'Avviso pubblico per la presentazione delle Domande di sostegno relative alla Sottomisura 8.1 e sono state assegnate le seguenti risorse finanziarie, così come da sottostante tabella:

Sottomisura		**Transizione (Euro)**	**Importi a bando (Euro)**	
Sottomisura	**Dotazione (Euro)**		**2017**	**2018**
8.1	20.000.000	8.925.620	*5.537.190*	*5.537.190*

VISTA la D.A.G. n. 115 del 27.06.2017 contenente precisazioni al paragrafo 13 e all'allegato 1 dell'allegato A della D.A.G. n. 100 del 16.06.2017, pubblicata sul B.U.R.P. n. 72 del 22.06.2017.

VISTA la D.A.G. n. 132 del 30.06.2017 avente ad oggetto: *"P.S.R. Puglia 2014-2020 – Sottomisura 8.1 "Sostegno alla forestazione/all'imboschimento". D.A.G. n. 100 del 16.06.2017 – Approvazione del Formulario degli interventi – Procedure di utilizzo e Manuale utente".*

VISTA la D.A.G. n. 171 del 05.09.2017 avente ad oggetto: "*Modifica dei criteri di selezione del Programma di Sviluppo Rurale (PSR) Puglia 2014-2020 approvati con Determinazione dell'Autorità di Gestione del PSR Puglia 2014-2020 n.191 del 15.06.2016, modificati con Determinazioni n.1 dell'11.01.2017 e n. 145 del 11.07.2017* ", con la quale, a seguito di proposta di modifica presentata al Comitato di Sorveglianza tramite Procedura scritta, sono stati modificati i Criteri di Selezione della Sottomisura 8.1.

VISTA la D.A.G. n. 182 del 19.09.2017 avente ad oggetto: *"Proroga dei termini di presentazione della Domande di sostegno di cui alla D.A.G. n. 100 del 16.06.2017."* con la quale sono stati prorogati i termini di presentazione della Domanda di sostegno alle ore 12,00 del 02.10.2017.

VISTA la D.A.G. n. 191 del 29.09.2017 avente ad oggetto: *"Modifiche e precisazioni dell'allegato A) di cui alla D.A.G. n. 100 del 16.06.2017 - Differimento dei termini di presentazione delle Domande di Sostegno"* con la quale sono stati prorogati i termini di presentazione della Domanda di sostegno alle ore 12,00 del 20.11.2017 ed è stato fissato, ai fini dell'ammissibilità agli aiuti, un punteggio minimo ammissibile pari a 12 punti.

VISTA la D.A.G. n. 199 del 09.10.2017 avente ad oggetto "*Revisione del Formulario degli interventi - Procedure di utilizzo e Manuale utente".*

VISTA la D.A.G. n. 249 del 14.11.2017 e successiva n. 291 del 11.12.2017 avente ad oggetto "*Differimento dei termini di presentazione delle Domande di Sostegno e della documentazione preliminare*" con la quale sono stati prorogati i termini di presentazione della Domanda di sostegno alle ore 12,00 del 22.12.2017.

VISTA la D.A.G. n. 9 del 31.01.2019, recante "PSR Puglia 2014-2020. Condizionalità Ex Ante: G4 (Appalti Pubblici). Adozione Check-List di verifica delle procedure d'appalto in sostituzione della check list approvata con D.A.G. n.121/2018".

VISTA la D.A.G. n. 89 del 06.04.2018 avente ad oggetto "Approvazione della graduatoria delle domande ammissibili all'istruttoria tecnico-amministrativa e adempimenti consequenziali".

VISTA la D.A.G. n.113 del 14.05.2018 avente ad oggetto **"**Approvazione dell'elenco delle domande di sostegno non ricevibili".

VISTA la nota n.1792 del 24.05.2018 dell'Autorità di Gestione del PSR Puglia, con la quale è stato dato l'incarico ad apposita Commissione, di esaminare i ricorsi avversi alla D.A.G. n.113 del 14.05.2018;

VISTA la D.A.G. n. 230 del 22.10.2018 con la quale è stata aggiornata la graduatoria approvata con D.A.G. n. 89/2018 ed ammesse all'istruttoria tecnico-amministrativa n. 157 Domande di sostegno rispetto a n. 337 Domande di sostegno ricevibili di ditte/enti.

VISTA la D.A.G. n. 106 del 24.04.2019 con la quale, è stato approvato il 1° elenco provvisorio delle DOMANDE DI SOSTEGNO ammissibili agli aiuti e l'elenco delle ulteriori DOMANDE DI SOSTEGNO ammesse all'istruttoria tecnico-amministrativa.

VISTA la D.A.G. n. 48 del 04/02/2020 con la quale è stata aggiornata la graduatoria approvata con D.A.G. n. 230 del 22.10.2018 e, rispetto a n. 337 Domande di sostegno ricevibili di ditte/enti, sono state ritenute

- ammissibili agli aiuti n. 135 ditte/enti
- ammissibili all'istruttoria tecnico-amministrativa ulteriori n. 6 ditte
- non ammissibili agli aiuti n. 21 ditte.

VISTA la D.A.G. n. 458 del 13.11.2020 con la quale è stata aggiornata la graduatoria di cui alla D.A.G. n. 48 del 04.02.2020 e adempimenti consequenziali.

VISTA la Delibera di Giunta Regionale n. 2271 del 02.12.2019, pubblicata nel BURP n.8 del 17.01.2020, avente ad oggetto *"Programma di Sviluppo Rurale 2014-2020. Disciplina delle riduzioni ed esclusioni per inadempienze dei beneficiari delle misure non connesse alla superficie e agli animali. Disposizioni applicative in attuazione del Reg. (UE) n. 640/2014 e del D.M. n. 497 del 17 gennaio 2019. Misura 8 - Investimenti nello sviluppo delle aree forestali miglioramento redditività delle foreste (Articoli da 21 a 26)".*

VISTE le D.A.G n. 444 del 05.12.2019, n.466 dell'11.12.2019, n. 484 del 16.12.2019, n.23 del 21.01.2020, n. 63 del 11.02.2020, n. 81 del 19.02.2020, n. 281 del 16.07.2020, n. 455 del 13.11.2020, n. 20 del 13.01.2021, n. 144 del 16.03.2021, n. 286 del 24.05.2021 e n. 282 del 08.10.2021, la Determinazione della Sezione Attuazione dei Programmi Comunitari per l'Agricoltura n.490 del 18/07/2022 (successivamente rettificata con le Determinazioni n. 516 del 22/07/2022 e n. 626 del 07/09/2022 con le quali sono stati concessi gli aiuti a n. 82 ditte inserite nella D.A.G. n. 458/2020 per complessivi € 5.781.158,22.

CONSIDERATO che la dotazione finanziaria disponibile è pari a € 5.293.221,78 pari alla differenza tra la dotazione finanziaria iniziale e le somme concesse

CONSIDERATO che dalla dotazione finanziaria disponibile devono essere detratte le somme attribuite alle Ditte che sono in fase di cantierabilità pari a € 485.510,28 rendendo disponibile per lo scorrimento della graduatoria € 4.807.711,50

VISTA la Determinazione della Sezione Attuazione dei Programmi Comunitari per l'Agricoltura n. 280 del 21/04/2022 con la quale è stata aggiornata la graduatoria di cui alla DAG n. 458 del 13.11.2020 escludendo n. 59 Ditte dalla graduatoria (n. 56 per rigetto e n. 3 per rinuncia) e rimodulando gli importi ammessi per n. 4 Ditte a seguito dell'istruttoria tecnico – amministrativa condotta dal Servizio territoriale di Brindisi con la conseguente determinazione di un'economia finanziaria pari ad € 4.043.193,42

VISTA la Determinazione della Sezione Attuazione dei Programmi Comunitari per l'Agricoltura n. 675 del 23/09/2022 con la quale è stata ulteriormente aggiornata la graduatoria di cui alla DAG n. 458 del 13.11.2020 escludendo per rinuncia n. 8 Ditte dalla graduatoria con la conseguente determinazione di un'economia finanziaria pari ad € 508.084,68.

RITENUTO, in relazione a quanto innanzi espresso, di poter rendere disponibili le suddette risorse finanziarie derivanti dalle rinunce e dai rigetti che assommano a € 4.551.278,10 che concorrono allo scorrimento della graduatoria derivante dal bando attivato, al fine di completare l'utilizzo delle risorse finanziarie assegnate al PSR Puglia 2014-2022.

CONSIDERATO che, secondo quanto disposto dal bando della Sottomisura, l'istruttoria tecnico-amministrativa delle operazioni previste ai punti iv e v del par. 13 e al par. 15 dell'Allegato A DAdG n. 100/2017 è di competenza dei Servizi Territoriali dell'Agricoltura.

RITENUTO OPPORTUNO, individuare soluzioni organizzative che consentano la celere esecuzione delle operazioni di istruttoria tecnico-amministrativa, ricorrendo al personale assegnato alla Sezione Attuazione

Programmi Comunitari per l'Agricoltura, al fine di consentire ai Servizi Territoriali di dedicarsi esclusivamente alle verifiche istruttorie delle domande di pagamento degli acconti e dei saldi, secondo le procedure stabilite dagli atti amministrativi vigenti.

Tutto ciò premesso, si propone:

- **di incaricare**, a modifica di quanto previste ai punti iv e v del par. 13 e al par. 15 dell'Allegato A DAdG n. 100/2017, la Dirigente della Sezione Attuazione Programmi Comunitari per l'Agricoltura ad organizzare e programmare l'esecuzione delle verifiche istruttorie, anche tramite commissioni istruttorie, con l'impiego delle personale assegnato alla Sezione Attuazione Programmi Comunitari per l'Agricoltura, al fine di consentire ai Servizi Territoriali di dedicarsi esclusivamente alle verifiche istruttorie delle domande di pagamento degli acconti e dei saldi, secondo le procedure stabilite dagli atti amministrativi vigenti;
- **di precisare che** le procedure di ammissione ad istruttoria, nonché le verifiche di ricevibilità ed ammissibilità fino alla concessione degli aiuti, dovranno avvenire secondo quanto stabilito dalla DAdG n. 100/2017, nonché dai conseguenti provvedimenti amministrativi.

VERIFICA AI SENSI DEL D.Lgs. 196/03
Garanzie alla riservatezza

La pubblicazione dell'atto all'albo, salve le garanzie previste dalla legge 241/1990 in tema di accesso ai documenti amministrativi, avviene nel rispetto della tutela alla riservatezza dei cittadini, secondo quanto disposto dal D. Lgs 196/03 in materia di protezione dei dati personali, nonché dal vigente regolamento regionale n. 5/2006 per il trattamento dei dati sensibili e giudiziari.

ADEMPIMENTI CONTABILI (AI SENSI DEL D. LGS. N. 118/2011 E S.M.I.)

Il presente provvedimento non comporta alcun mutamento qualitativo e quantitativo di entrata o di spesa, né a carico del bilancio regionale né a carico degli Enti per i cui debiti i creditori potrebbero rivalersi sulla Regione Puglia e che dallo stesso non scaturiranno oneri di natura finanziaria per la Regione Puglia; pertanto, non va trasmesso alla Sezione Bilancio e Ragioneria.

Il sottoscritto attesta che il procedimento istruttorio affidatogli è stato espletato nel rispetto delle norme e che il presente schema di determinazione è conforme alle risultanze istruttorie.

Il Responsabile della Sottomisura 8.1
(Dott.For. Pierfrancesco Semerari)

Visto

Il Responsabile di Raccordo delle Misure forestali

Ing. Alessandro De Risi

Sulla base delle risultanze istruttorie come innanzi illustrate, nonché letta la proposta formulata dal Responsabile di sottomisura Dott. For. Pierfrancesco Semerari

Vista la sottoscrizione da parte del precitato Responsabile alla proposta del presente provvedimento.

Richiamato in particolare, il disposto dell'art. 6 della L. regionale n. 7 del 04.0.1997, in materia di modalità di esercizio della funzione dirigenziale.

Ritenuto di dover provvedere in merito,

DETERMINA

- **di prendere atto** di quanto citato in premessa
- **di incaricare**, a modifica di quanto previste ai punti iv e v del par. 13 e al par. 15 dell'Allegato A DAdG n. 100/2017, la Dirigente della Sezione Attuazione Programmi Comunitari per l'Agricoltura ad organizzare e programmare l'esecuzione delle verifiche istruttorie, anche tramite commissioni istruttorie, con l'impiego delle personale assegnato alla Sezione Attuazione Programmi Comunitari per l'Agricoltura, al fine di consentire ai Servizi Territoriali di dedicarsi esclusivamente alle verifiche istruttorie delle domande di pagamento degli acconti e dei saldi, secondo le procedure stabilite dagli atti amministrativi vigenti;
- **di precisare che** le procedure di ammissione ad istruttoria, nonché le verifiche di ricevibilità ed ammissibilità fino alla concessione degli aiuti, dovranno avvenire secondo quanto stabilito dalla DAdG n. 100/2017, nonché dai conseguenti provvedimenti amministrativi;
- **di dare atto** che il presente provvedimento:
  - è unicamente formato con mezzi informatici e firmato digitalmente e sarà conservato, ai sensi delle Linee Guida del Segretario generale della Giunta Regionale e del Segretario Generale del Presidente, prot. n. AOO_022/652 del 31.3.2020, sui sistemi informatici regionali CIFRA, Sistema Puglia e Diogene;
  - sarà reso pubblico, ai sensi dell'art. 20 comma 3 del Decreto del Presidente della Giunta regionale n. 22 del 22.01.2021, mediante affissione per 10 giorni lavorativi a decorrere dalla data della sua adozione, all'Albo delle Determinazioni Dirigenziali tramite la piattaforma regionale CIFRA, ai sensi delle Linee Guida del Segretario generale della Giunta Regionale e del Segretario Generale del Presidente, prot. n. AOO_022/652 del 31.3.2020;
  - sarà pubblicizzato nella sezione "Amministrazione trasparente", sotto sezione "Provvedimenti dirigenti amministrativi" del sito *www.regione.puglia.it;*
  - sarà disponibile nel sito *www.psr.regione.puglia.it*
  - sarà pubblicato nel Bollettino Ufficiale della Regione Puglia;
  - sarà trasmesso all'A.G.E.A. – Ufficio Sviluppo Rurale;
  - è adottato in originale ed è composto da n.7 (sette) facciate.

Ai sensi dell'art. 3 comma 4 della L. n. 241/90 e ss.mm.ii., avverso il presente provvedimento potrà essere presentato ricorso giurisdizionale al Tribunale Amministrativo Regionale entro 60 giorni (sessanta) dalla data di notifica dello stesso, ovvero ricorso straordinario al Presidente della Repubblica entro 120 (centoventi) giorni.

L'Autorità di Gestione PSR Puglia 2014/2022

Prof. Gianluca NARDONE

Atti e comunicazioni degli Enti Locali

AMMINISTRAZIONE PROVINCIALE BRINDISI
Estratto provvedimento 29 settembre 2022, prot. n. 30470
Svincolo

PROVINCIA DI BRINDISI
Servizio 3

Estratto provvedimento di svincolo

Prot. n. 30470 del 29-9-2022

Visti gli atti d'Ufficio relativi al procedimento espropriativo concernente i "Lavori di potenziamento della S.P. n. 54 Francavilla Fontana-Manduria""

Visto il Decreto di Esproprio n° 15/V del 14.05.2021 del Dirigente del Servizio Viabilità, Mobilità e Trasporti della Provincia di Brindisi, con il quale viene pronunciata l'espropriazione degli immobili occorsi alla realizzazione dei suddetti lavori fra i quali risultano quelli di proprietà Signori Milizia Giuseppe Oronzo, nato a Sava (TA) il 22 febbraio 1962, codice Fiscale ....*omissis .....* e Bisci Anna Maria, nata a Sava (TA) l'11 dicembre 1964, codice fiscale ....*omissis .....,* distinti nel catasto terreni del Comune di Francavilla F.na al Foglio 193 p.lle 380 e 381.
Accertato che a favore dell' "Istituto di Servizi per il Mercato Agricolo Alimentare - I.S.M.E.A. Codice Fiscale 08037790584, Partita IVA 01942351006, con sede in Roma, Viale Liegi 26, in virtù della vendita alle suddette ditte dei beni interessati, con patto di riservato dominio, è stato costituito deposito definitivo presso il "Ministero dell'Economia e delle Finanze" - Ragioneria Territoriale dello Stato di Bari - Servizio depositi definitivi, giusta polizza n. 1330920 di € 11.694,29.

Visto che con nota prot. n 29335 del 20.09.2022 i sigg. di seguito elencati hanno trasmesso istanza, corredata dalla documentazione necessaria, con la quale chiedono il rilascio del provvedimento di svincolo delle somme depositate a favore dell' "Istituto di Servizi per il Mercato Agricolo Alimentare - I.S.M.E.A" in quanto si è provveduto alla cancellazione del riservato dominio insistente su detta proprietà:

Soggetto	Luogo di nascita	Data di nascita	Sede Residenza	C.F.
Milizia Giuseppe Oronzo	Sava TA	22.02.1962	*....omissis .....*	*....omissis.....*
Bisci Anna Maria	Sava TA	11.12.1964	*....omissis .....*	*....omissis .....*

Accertato dalla suddetta documentazione trasmessa

- che la somma depositata a favore "Istituto di Servizi per il Mercato Agricolo Alimentare - I.S.M.E.A. Codice Fiscale 08037790584 può essere svincolata a favore di Milizia Giuseppe Oronzo ed Anna Maria Bisci, come sopra indicati, in pari quote, avendone questi ultimi acquisito il diritto;

- che non risultano iscrizioni, trascrizioni e annotazioni di diritti o di azioni di terzi a carico dei beni oggetto di esproprio;

Rilevato, dagli atti di questa Provincia, che a tutt'oggi non risulta pervenuta alcuna opposizione avverso la stima ed il pagamento dell'indennità innanzi indicata;

Visto l'art. 4 della L.R. n. 20 del 30/11/2000 che delega, tra l'altro, alle Province l'esercizio dell'attività amministrativa concernente i procedimenti espropriativi;

Ai fini dello svincolo delle polizze sopra dette;

ATTESTA

- che nessun atto di opposizione risulta presentato a questa Provincia avverso la stima ed il pagamento delle indennità depositate a favore di ciascun interessato giusta deposito definitivo, polizza n. 1330920 costituito presso il "Ministero dell'Economia e delle Finanze" - Ragioneria Territoriale dello Stato di Bari- Servizio depositi definitivi

- Si dichiara altresì, che i depositi di cui trattasi non sono assoggettabili alla ritenuta del 20% ai sensi della Legge n. 413/91 in quanto trattasi di terreni aventi destinazione agricola;

NULLA OSTA

- ai sensi del 1° Comma dell'art. 28 del D.P.R. 8 Giugno 2001, n. 327 allo svincolo della polizza di seguito riportata

  ✓ Polizza n. di pos 1330920, dell'importo di€. 11.694,29 depositata a favore dell' "Istituto di Servizi per il Mercato Agricolo Alimentare - I.S.M.E.A. Codice Fiscale 08037790584, Partita IVA O1942351006, con sede in Roma, Viale Liegi 26 per i terreni distinti nel catasto terreni del Comune di Francavilla F.na al Foglio 193 p.lle 380 e 381.

ed al pagamento della stessa in favori di:

Soggetto	Luogo di nascita	Data di nascita	Sede Residenza	C.F.
Milizia Giuseppe Oronzo	Sava TA	22.02.1962	*....omissis .....*	*....omissis.....*
Bisci Anna Maria	Sava TA	11.12.1964	*....omissis .....*	*....omissis .....*

In pari quote, avendone questi ultimi acquisito il diritto

- Il presente certificato si rilascia in esenzione dell' imposta sul bollo ai sensi della Legge 22.11.1967 e dell'art. 22 - Tabella Allegato "B" - del D.P.R. 26.10.1972 n. 642.

IL DIRIGENTE
(Dr. Ing. Vito INGLETTI)

COMUNE DI MESAGNE

AVVISO ADOZIONE DISPOSIZIONI DI DISCIPLINA DEL TERRITORIO COMUNALE PREVISTE DALLA L.R. 20/2022.

CON DELIBERA DEL CONSIGLIO COMUNALE N. 45/2022 SONO STATE ADOTTATE, AI SENSI DELL'ART.11 DELLA LEGGE REGIONALE N.20/200, LE DISPOSIZIONI DI DISCIPLINA DEL TERRITORIO COMUNALE PREVISTE DALLA L.R. 20/2022.

SI AVVISA CHE LA DELIBERA E LA DOCUMENTAZIONE ALLEGATA E' DEPOSITATA PRESSO LA SEGRETERIA COMUNALE E PERTANTO I TERMINI PREVISTI DALL'ART. 11 COMMA 5 DELLA LEGGE REGIONALE 20/2001 E SS.MM.II, 60 GIORNI PER PRESENTARE LE OSSERVAZIONI DECORRERANNO DALLA DATA DI PUBBLICAZIONE DELLA DELIBERAZIONE SULL'ALBO PRETORIO - 3786 DEL 29/09/2022.

MORLEO ROSABIANCA
RESP. AREA IV - PIANIFIC. TERRITORIALE
EDIL. PRIVATA - AMBIENTE

COMUNE DI MONTEMESOLA

Estratto decreto 4 ottobre 2022, n. 1

Decreto di esproprio degli immobili occorrenti per l'esecuzione dei "LAVORI PER LA REALIZZAZIONE DELLA RETE SCOLANTE DELLE ACQUE BIANCHE IN ZONA P.I.P.".

IL RESPONSABILE DEL SERVIZIO

VISTI:

- la Deliberazione del Consiglio Comunale n. 28 del 28.07.2021 con la quale è stato deliberato:
  - di approvare, ai fini tecnici ed urbanistici, ai sensi dell'art.12 della Legge Regionale Puglia n. 3 del 22.02.2005 e ss.mm. e ii., il progetto definitivo dei "LAVORI PER LA REALIZZAZIONE DELLA RETE SCOLANTE DELLE ACQUE BIANCHE IN ZONA PIP ";
  - di dichiarare, la pubblica utilità dell'opera, ai sensi dell'art. 12, comma 1, lettera a) del D.P.R. 327/2001 e ss.mm. e ii., apponendo, pertanto, il vincolo preordinato all'espropriazione sui suoli indicati negli elaborati scritto-grafici "F – Piano particellare di esproprio descrittivo" e "T.13 – Piano particellare di esproprio grafico – Scala 1:500" allegati al progetto definitivo dei "LAVORI PER LA REALIZZAZIONE DELLA RETE SCOLANTE DELLE ACQUE BIANCHE IN ZONA PIP ", ed in particolare:
    - Foglio di mappa n. 5 – particella n. 270 – superficie da acquisire 1.000,00 mq, qualità Uliveto, classe 2, di Di Fino Pasquale nato a Montemesola (TA) il 21/02/1951;
    - Foglio di mappa n. 5 – particella n. 271 – superficie da acquisire 1.000,00 mq, qualità Uliveto, classe 2, di Di Fino Pasquale nato a Montemesola (TA) il 21/02/1951 e Sig.ra Pastore Maria Vittoria nata a Montemesola (TA) il 13/11/1953;
    - Foglio di mappa n. 5 – particella n. 272 – superficie da acquisire 1.097,00 mq, qualità Uliveto, classe 2, di Di Fino Giovanni nato a Bari il 21/11/1946;

DATO ATTO CHE con Determinazione del Servizio Tecnico n. 270 del 05.08.2022 è stato determinato:

- di impegnare le somme relative alla procedura di esproprio cosi determinate:
  - DI FINO Pasquale MONTEMESOLA (TA) il 21.02.1951 (*OMISSIS*) € 5,000.00;
  - DI FINO Pasquale MONTEMESOLA (TA) il 21.02.1951 (*OMISSIS*) 1/2 PASTORE Maria Vittoria MONTEMESOLA (TA) il 13.11.1953 (*OMISSIS*) ½ € 5,000.00;
  - DI FINO Giovanni BARI (BA) il 21.11.1946 (*OMISSIS*) € 5,485.00;

  Totale € 15,485.00;
- di impegnare le predette somme sul cap. 29400/705 del bilancio 2022 per effetto dell'accettazione delle somme avvenuta a mezzo prot. 1610 e 1611 del 21.03 2022;
- di procedere alla liquidazione delle predette spettanze a mezzo bonifico bancario, come indicato sulle note irrevocabili di accettazione dei singoli espropriandi;

DATO ATTO CHE:

- i proprietari hanno condiviso l'indennità determinata;
- i proprietari hanno percepito la somma spettante;
- corrisposto l'importo, si intende procedere all'emissione e all'esecuzione del decreto di esproprio;

VISTO il D.P.R. 8 giugno 2001, n. 327 "Testo unico delle disposizioni legislative e regolamentari in materia di espropriazione per pubblica utilità", e in particolare gli articoli 23, 24 e 25;

DECRETA

1. è disposta, a favore del Comune di Montemesola e per l'esecuzione dei lavori per la realizzazione

della rete scolante delle acque bianche in zona P.I.P. l'espropriazione degli immobili sottoindicati:

N.	Estremi catastali				Superficie espropriata mq.
	Intestatario - Confini	Foglio	Partita	Mappale	
1	Di Fino Pasquale nato a Montemesola (TA) il 21/02/1951	5	-	270	1.000,00
2	Di Fino Pasquale nato a Montemesola (TA) il 21/02/1951 e Pastore Maria Vittoria nata a Montemesola (TA) il 13/11/1953	5	-	271	1.000,00
3	Di Fino Giovanni nato a Bari il 21/11/1946	5	-	272	1.097,00

2. è disposto, altresì, il passaggio del diritto di proprietà degli immobili di cui sopra, sotto la condizione sospensiva che il presente decreto sia successivamente notificato ai proprietari nelle forme degli atti processuali civili ed eseguito mediante l'immissione in possesso da parte del beneficiario dell'esproprio;
3. il presente decreto:
    a. va fatto oggetto di voltura nel catasto e di trascrizione presso l'ufficio dei registri immobiliari;
    b. va pubblicato, per estratto, nel Bollettino Ufficiale della Regione Puglia;
    c. è opponibile da terzi entro i trenta giorni successivi alla pubblicazione dell'estratto;
    d. comporta l'estinzione automatica di tutti gli altri diritti, reali o personali, gravanti sui beni espropriati, salvo quelli compatibili con i fini cui l'espropriazione è preordinata. Le azioni reali e personali esperibili non incidono sul procedimento espropriativo e sugli effetti del decreto di esproprio;
    e. dopo la trascrizione del decreto di esproprio, tutti i diritti relativi ai beni espropriati possono essere fatti valere unicamente sull'indennità.

Montemesola, li 04/10/2022

Il Responsabile del Servizio
Geom. Gianpiero Santoro

COMUNE DI STORNARELLA

Estratto decreto 28 settembre 2022, prot. n. 6468

Esproprio.

Si rende noto che il Responsabile dell'Area Tecnica, con Decreto prot. n. 6468 del 28 settembre 2022 ha autorizzato l'espropriazione a favore del Comune di Stornarella (FG) afferente gli immobili in tenimento del Comune di Stornarella (FG), per la costruzione delle "Opere di Urbanizzazione", intestati alle seguenti ditte proprietarie:

n°ordine 1 – D'ALTO POMPEA Proprieta' 1/1 - proprietaria di seguenti immobili - **Foglio 22 – p.lle 833-834-836-837** – superficie espropriata mq. 1.327 - indennità € 13.270,00 - **n° ordine 2 CROCE GIUSEPPE Livellario 3/27 – CROCE MICHELE Livellario 3/27 – CROCE PAOLO Livellario 1/9 – DATTO GIUSEPPE Livellario 1/9 – DATTO GRAZIA Livellario 1/9 – DATTO PASQUALE Livellario 1/9 – MACCHIA ANNA Livellario 1/9 – MACCHIA ANNA Livellario 3/27 – MACCHIA FRANCESCA Livellario 1/9 - MACCHIA GIUSEPPE Livellario 3/27 – MACCHIA ROSA Livellario 3/27** proprietari dei seguenti immobili - **Foglio 22 – p.lle 818-819-822-829-830-831** – superficie espropriata mq. 562 – indennità € 5.620,00 **n° ordine 3 – CROCE GE-RARDO Proprieta' 1/4 – CROCE GIOVANNI - Proprieta' 1/4 – CROCE GIUSEPPE Proprieta' 1/4 – CROCE MARIA - Proprieta' 1/4** proprietari dei seguenti immobili - **Foglio 22 – p.lle 824-825-828 –** superficie espropriata mq. 150 - indennità € 1.500,00.

Il Responsabile dell'Area Tecnica
Ing. Lorenzo CAMASSO

Appalti-Bandi, Concorsi e Avvisi

Appalti

REGIONE PUGLIA - DETERMINAZIONE DEL DIRIGENTE SEZIONE SVILUPPO INNOVAZIONE RETI 3 ottobre 2022, n. 57

"Avviso esplorativo per la manifestazione di interesse all'affidamento diretto, previa consultazione di più operatori economici, ai sensi dell'art. 1, comma 2, lett. a) della legge 11 settembre 2020, n. 120, come modificata dal decreto-legge 31 maggio 2021, n. 77, convertito nella legge 29 luglio 2021, n. 108, dei servizi di progettazione, direzione lavori e coordinamento della sicurezza nelle fasi di progettazione e di esecuzione, per l'allestimento del "Polo Bibliotecario Regionale", istituito presso l'immobile dell'ex "Caserma Rossani", sita in Bari, alla Via De Bellis Vitantonio, n. 47". Presa atto delle candidature presentate.

IL DIRIGENTE DELLA SEZIONE

Visti:

- gli articoli 4, 5 e 6 della L. R. n. 7/97;
- gli artt. 4, 16 e 17 del D. Lgs. n. 165/01 e ss.mm. e ii.;
- l'art. 32 della Legge 18/06/2009, n. 69 che prevede l'obbligo di sostituire la pubblicazione tradizionale all'Albo ufficiale con la pubblicazione di documenti digitali sui siti informatici;
- il d. lgs. n. 196/2003, il Regolamento UE n. 679/2016, "*relativo alla protezione delle persone fisiche con riguardo al trattamento dei dati personali, nonché alla libera circolazione di tali dati e che abroga la direttiva 95/46/CE (regolamento generale sulla protezione dei dati)*" e il successivo D. Lgs. n. 101/2018 recante "*Disposizioni per l'adeguamento della normativa nazionale alle disposizioni del regolamento (UE) 2016/679 del Parlamento europeo e del Consiglio, del 27 aprile 2016*";
- la D.G.R. del 31/07/2015, n. 1518 con la quale la Giunta regionale ha adottato il nuovo modello organizzativo denominato "Modello Ambidestro per l'Innovazione della macchina Amministrativa regionale - MAIA" integrata con D.G.R. del 08.04.2016, n. 458;
- visto il DPGR n. 316 del 17/05/2016 "Attuazione modello MAIA di cui al Decreto del Presidente della Giunta Regionale 31 luglio 2015 n. 443. Definizione delle Sezioni di Dipartimento e delle relative funzioni";
- la DGR n. 1974 del 07/12/2020 di approvazione dell'Atto di Alta organizzazione. Modello organizzativo denominato "MAIA 2.0";
- il DPGR n. 22 del 22/01/2021 di "Adozione Atto di Alta Organizzazione Modello organizzativo MAIA 2.0", successivamente modificato e integrato dal DPGR 10 febbraio 2021 n. 45;
- la DGR n. 680 del 26/04/2021 di conferimento incarico del Direttore del Dipartimento Turismo, Economia della Cultura e Valorizzazione del Territorio;
- la Deliberazione della Giunta Regionale del 30/09/2021, n. 1576 di nomina del dirigente della Sezione Sviluppo Innovazione, Reti;
- la determinazione della Sezione Organizzazione e Formazione del Personale n. 1 del 16/02/2022 con cui sono stati rimodulati, tra gli altri, i servizi del Dipartimento Turismo, Economia della Cultura e Valorizzazione del Territorio;
- la determinazione del Direttore della Sezione Personale e Organizzazione n. 9 del 04/03/2022 di conferimento dell'incarico ad interim di direzione del Servizio Poli Integrati Territoriali al Dirigente Mauro Paolo Bruno e dell'incarico ad interim di direzione del Servizio Ecosistemi Cultura e Turismo alla Dirigente Gabriella Belviso;
- la determinazione del Dirigente della Sezione Sviluppo, Innovazione, Reti n. 10 del 15/03/2022 di assegnazione del personale dipendente a seguito del nuovo assetto micro-organizzativo della Sezione;
- la determinazione del Dirigente della Sezione Sviluppo, Innovazione, Reti n. 25 del 19/05/2022 di

conferimento della posizione organizzativa "Coordinatore rapporti con enti partecipati e Mediateca – Digital Library regionale";
- la determinazione del Dirigente della Sezione Sviluppo, Innovazione, Reti n. 26 del 19/05/2022 di conferimento della posizione organizzativa "Ecosistema Cultura e Turismo – Osservatorio Spettacolo";
- *le Linee guida per la gestione degli atti Dirigenziali come documenti originali informatici con il sistema CIFRA1,* approvate con DGR n. 382 del 19/03/2020 e ss.mm.ii.;

Visti, altresì

- il decreto Legislativo n. 118 del 23/06/2011 e ss.mm.ii., contenente le Disposizioni in materia di armonizzazione dei sistemi contabili delle regioni, degli Enti Locali e dei loro organismi, a norma degli artt. 1 e 2 della Legge 5 maggio 2009 n. 42 e ss.mm.ii;
- la Legge 28 gennaio 2016, n. 11, che ha delegato il Governo a recepire e dare attuazione alle Direttive 2014/23/UE, 2014/24/UE e 2014/25/UE del Parlamento europeo e del Consiglio UE, del 26 febbraio 2014, relative ai contratti di concessione e appalti pubblici, nonché al riordino della disciplina vigente in materia di contratti pubblici relativi a lavori, servizi e forniture;
- il D.lgs. del 18 aprile 2016 n. 50 e ss.mm.ii. recante Attuazione delle direttive 2014/23/UE, 2014/24/UE e 2014/25/UE sull'aggiudicazione dei contratti di concessione, sugli appalti pubblici e sulle procedure d'appalto degli enti erogatori nei settori dell'acqua, dell'energia, dei trasporti e dei servizi postali, nonché per il riordino della disciplina vigente in materia di contratti pubblici relativi a lavori, servizi e forniture;
- D.P.R. n. 207 del 5 ottobre 2010, recante "Regolamento di esecuzione ed attuazione del decreto legislativo 12 aprile 2006, n. 163, recante «Codice dei contratti pubblici relativi a lavori, servizi e forniture in attuazione delle direttive 2004/17/CE e 2004/18/CE", applicabile nei sensi e nei limiti di cui agli artt. 216 e 217 del D.Lgs. n. 50/2016;
- le linee guida ANAC n. 4 sulle "*Procedure per l'affidamento dei contratti pubblici di importo inferiore alle soglie di rilevanza comunitaria, indagini di mercato e formazione e gestione degli elenchi di operatori economici*";
- il D.Lgs. 25 maggio 2016, n. 97 recante "*Revisione e semplificazione delle disposizioni in materia di prevenzione della corruzione, pubblicità e trasparenza, correttivo della legge 6 novembre 2012, n. 190 e del decreto legislativo 14 marzo 2013, n. 33, ai sensi dell'articolo 7 della legge 7 agosto 2015, n. 124, in materia di riorganizzazione delle amministrazioni pubbliche*";
- il decreto Legge 16 luglio 2020, n. 76 recante "*Misure urgenti per la semplificazione e l'innovazione digitale*" convertito con modificazioni dalla L. 11 settembre 2020, n. 120 "*Conversione in legge, con modificazioni, del decreto-legge 16 luglio 2020, n. 76, recante «Misure urgenti per la semplificazione e l'innovazione digitali*» (Decreto Semplificazioni)";
- il decreto-legge 31 maggio 2021, n.77 recante "*Governance del Piano nazionale di rilancio e resilienza e prime misure di rafforzamento delle strutture amministrative e di accelerazione e snellimento delle procedure*", convertito in L. 29 luglio 2021, n.108 *"Conversione in legge, con modificazioni, del decreto-legge 31 maggio 2021, n. 77, recante governance del Piano nazionale di ripresa e resilienza e prime misure di rafforzamento delle strutture amministrative e di accelerazione e snellimento delle procedure"*;
- la Legge Regionale n. 51 del 30/12/2021 "*Disposizioni per la formazione del bilancio di previsione 2022 e bilancio pluriennale 2022-2024 della Regione Puglia - Legge di stabilità regionale 2022*";
- la Legge Regionale n. 52 del 30/12/2021 "*Bilancio di previsione della Regione Puglia per l'esercizio finanziario 2022 e bilancio pluriennale 2022-2024 della Regione Puglia*".
- la Deliberazione di Giunta regionale n. 2 del 20/01/2022 "*Bilancio di previsione per l'esercizio finanziario 2022 e pluriennale 2022 – 2024. Articolo 39, comma 10, del decreto legislativo 23 giugno 2011, n. 118. Documento tecnico di accompagnamento e Bilancio Finanziario Gestionale. Approvazione*".

Premesso

che con determinazione dirigenziale n. 40 del 25/07/2022 è stato approvato l' "*Avviso esplorativo per la manifestazione di interesse all'affidamento diretto, previa consultazione di più operatori economici, ai sensi dell'art. 1, comma 2, lett. a) della legge 11 settembre 2020, n. 120, come modificata dal decreto-legge 31*

maggio 2021, n. 77, convertito nella legge 29 luglio 2021, n. 108, dei servizi di progettazione, direzione lavori e coordinamento della sicurezza nelle fasi di progettazione e di esecuzione, per l'allestimento del "Polo Bibliotecario Regionale", istituito presso l'immobile dell'ex "Caserma Rossani", sita in Bari, alla Via De Bellis Vitantonio, n. 47", pubblicato in data 04 agosto 2022 nella sezione "Elenco Bando e Avvisi" del sito istituzionale della Regione Puglia, nonché sulla sezione "Bandi di Gara" del sito EmPULIA e sul Bollettino Ufficiale della Regione Puglia, con scadenza stabilita alle ore 12:00 del 19 settembre 2022 per la presentazione delle relative domande di partecipazione;

che con riferimento al surriferito Avviso, risultano prevenute all'indirizzo di Posta Elettronica Certificata culturaeturismo.innovazione.regione@pec.rupar.puglia.it le seguenti n. 4 (quattro) candidature:

1) Studio Bradaschia s.r.l., acquisita in data 30/08/2022 con prot. A_AOO_196_2022_08_30_0000524;
2) Alterstudio Partners s.r.l., acquisita in data 16/09/2022 con prot. A_AOO_196_2022_09_19_0000582;
3) Studio Tecnico 3+1 Architetti Associati, acquisita in data 19/09/2022 (alle ore 10:50) con prot. A_AOO_19_2022_09_19_0000585;
4) Angelo Lanotte, acquisita in data 19/09/2022 (alle ore 13:41) con prot. A_AOO_196_2022_09_20_0000590

che, la candidatura del Professionista Angelo Lanotte, non risulta idonea in quanto pervenuta successivamente alle ore 12:00 del 19/09/2022, ovvero oltre il termine stabilito dall'Avviso esplorativo per la presentazione delle candidature;

Considerato

che dalla disamina della documentazione presentata unitamente alle candidature:

- le candidature presentate da Studio Bradaschia s.r.l. e da Studio Tecnico 3+1 Architetti Associati non sono risultate idonee in quanto non rispondenti alle richieste dell'Avviso esplorativo, come dettagliatamente indicato nel prospetto allegato che costituisce parte integrante e sostanziale del presente atto;
- la proposta dell'operatore economico Alterstudio Partners s.r.l. è risultata idonea in quanto completa degli allegati richiesti e rispondente a tutti i requisiti previsti dall'art. 9 dell'Avviso;

Per quanto sopra premesso e considerato, riscontrata la presenza di un solo operatore economico idoneo all'espletamento dell'appalto in questione, nei cui confronti procedere all'affidamento diretto ai sensi dell'art. 1, comma 2, lett. a) della legge 11 settembre 2020, n. 120, come modificata dal decreto-legge 31 maggio 2021, n. 77, convertito nella legge 29 luglio 2021, n. 108, dei servizi di progettazione, direzione lavori e coordinamento della sicurezza nelle fasi di progettazione e di esecuzione, per l'allestimento del "Polo Bibliotecario Regionale", istituito presso l'immobile dell'ex "Caserma Rossani", sita in Bari, alla Via De Bellis Vitantonio, n. 47;

Con il presente provvedimento, si ritiene, pertanto, di dover procedere a:

- prendere atto delle istanze presentate dai candidati:
    1) Studio Bradaschia s.r.l.;
    2) Alterstudio Partners s.r.l.;
    3) Studio Tecnico 3+1 Architetti Associati;
    4) Angelo Lanotte;
- prendere atto che la candidatura pervenuta dal Professionista Angelo Lanotte non risulta idonea in quanto pervenuta oltre il termine perentorio stabilito per la presentazione delle candidature;
- prendere atto che le candidature pervenute da Studio Bradaschia s.r.l. e Studio Tecnico 3+1 Architetti Associati non risultano idonee in quanto non rispondenti alle richieste dell'Avviso esplorativo di cui si argomenta per le motivazioni dettagliatamente riportate nel prospetto allegato che costituisce parte integrante e sostanziale del presente atto;

- prendere atto che la proposta presentata da Alterstudio Partners s.r.l. risulta idonea in quanto rispondente a tutti i requisiti previsti dall'art. 9 dell'Avviso, come da prospetto allegato e parte integrante e sostanziale del presente atto;
- mettere in atto tutti gli adempimenti consequenziali in ottemperanza all'art. 10 dell' "*Avviso esplorativo per la manifestazione di interesse all'affidamento diretto, previa consultazione di più operatori economici, ai sensi dell'art. 1, comma 2, lett. a) della legge 11 settembre 2020, n. 120, come modificata dal decreto-legge 31 maggio 2021, n. 77, convertito nella legge 29 luglio 2021, n. 108, dei servizi di progettazione, direzione lavori e coordinamento della sicurezza nelle fasi di progettazione e di esecuzione, per l'allestimento del "Polo Bibliotecario Regionale", istituito presso l'immobile dell'ex "Caserma Rossani", sita in Bari, alla Via De Bellis Vitantonio, n. 47.*";
- pubblicare il presente provvedimento sul sito istituzionale della Regione, alla Sezione "Bandi e Avvisi", e sul Bollettino Ufficiale della Regione Puglia.

Verifica ai sensi del Regolamento UE n. 679/2016
e del D.lgs. n. 196/2003, come modificato dal D.lgs. n. 101/2018
Garanzie alla riservatezza

La pubblicazione dell'atto all'albo, salve le garanzie previste dalla legge n. 241/90 in tema di accesso ai documenti amministrativi, avviene nel rispetto della tutela alla riservatezza dei cittadini, secondo quanto disposto dal D.Lgs. n. 196/03 in materia di protezione dei dati personali, come integrato e modificato dal D.lgs. 10 agosto 2018, n. 101, recante "Disposizioni per l'adeguamento della normativa nazionale alle disposizioni del regolamento (UE) 2016/679 del Parlamento Europeo e del Consiglio del 27 aprile 2016 relativo alla protezione delle persone fisiche con riguardo al trattamento dei dati personali, nonché alla libera circolazione di tali dati e che abroga la direttiva 95/46/CE (regolamento generale sulla protezione dei dati)".

Ai fini della pubblicità legale, l'atto destinato alla pubblicazione è redatto in modo da evitare la diffusione di dati personali identificativi non necessari sia "comuni" che "sensibili" e/o giudiziari; qualora tali dati fossero indispensabili per l'adozione dell'atto, essi sono trasferiti in documenti separati, esplicitamente richiamati.

Adempimenti contabili ai sensi del D.lgs. 118/2011 e ss.mm.ii.

Il presente provvedimento non comporta alcun mutamento qualitativo o quantitativo di entrata o di spesa né a carico del bilancio regionale né a carico degli Enti per cui i creditori potrebbero rivalersi sulla Regione ed è escluso ogni ulteriore onere aggiuntivo rispetto a quelli già autorizzati a valere sullo stanziamento previsto dal Bilancio Regionale.

Sulla base delle risultanze istruttorie come innanzi illustrate,

D E T E R M I N A

- **di prendere atto** di tutto quanto innanzi esposto che qui si intende integralmente riportato;
- **di prendere atto** delle istanze presentate dai candidati:
  - Studio Bradaschia s.r.l.;
  - Alterstudio Partners s.r.l.;
  - Studio Tecnico 3+1 Architetti Associati;
  - Angelo Lanotte;
- **di prendere atto** che la candidatura pervenuta dal Professionista Angelo Lanotte non risulta idonea in quanto pervenuta oltre il termine perentorio stabilito per la presentazione delle candidature;
- **di prendere atto** che le candidature pervenute da Studio Bradaschia s.r.l. e Studio Tecnico 3+1 Architetti

Associati non risultano idonee in quanto non rispondenti alle richieste dell'Avviso esplorativo di cui si argomenta per le motivazioni dettagliatamente riportate nel prospetto allegato che costituisce parte integrante e sostanziale del presente atto;

- **di prendere atto** che la proposta presentata da Alterstudio Partners s.r.l. risulta idonea in quanto rispondente a tutti i requisiti previsti dall'art. 9 dell'Avviso, come da prospetto allegato e parte integrante e sostanziale del presente atto;
- **di mettere in atto** tutti gli adempimenti consequenziali in ottemperanza all'art. 10 dell' "Avviso esplorativo per la manifestazione di interesse all'affidamento diretto, previa consultazione di più operatori economici, ai sensi dell'art. 1, comma 2, lett. a) della legge 11 settembre 2020, n. 120, come modificata dal decreto-legge 31 maggio 2021, n. 77, convertito nella legge 29 luglio 2021, n. 108, dei servizi di progettazione, direzione lavori e coordinamento della sicurezza nelle fasi di progettazione e di esecuzione, per l'allestimento del "Polo Bibliotecario Regionale", istituito presso l'immobile dell'ex "Caserma Rossani", sita in Bari, alla Via De Bellis Vitantonio, n. 47.";
- **di pubblicare** il presente provvedimento sul sito istituzionale della Regione, alla Sezione "Bandi e Avvisi", e sul Bollettino Ufficiale della Regione Puglia.

Il presente provvedimento **è composto da n.** 05 facciate e 1 allegato:

a) è unicamente formato con mezzi informatici e firmato digitalmente e sarà conservato nei sistemi di archiviazione digitale, ai sensi delle ""*Linee Guida per la gestione degli Atti Dirigenziali come documenti originali informatici con il sistema Cifra 1*", prot. n. AOO_175/0001875 del 28.05.2020;
b) sarà comunicato al beneficiario;
c) sarà pubblicato nella sezione "Amministrazione Trasparente", sottosezione "Provvedimenti dirigenti amministrativi" del sito istituzionale www.sistema.puglia.it;
d) sarà trasmesso per la chiusura del processo di formazione dell'atto amministrativo, all'Archivio di Consultazione tramite la piattaforma CIFRA, ai sensi delle ""*Linee Guida per la gestione degli Atti*

Il Dirigente della Sezione
Mauro Paolo Bruno

Allegato alla Determinazione Dirigenziale
N. 57 del 03/10/2022
del Registro delle Determinazioni

MANIFESTAZIONE DI INTERESSE AVVISO POLO ROSSANI

DATI GENERALI				DOCUMENTAZIONE AMMINISTRATIVA					DOCUMENTAZIONE TECNICA		COMPLETEZZA COMPLESSIVA DELLA DOMANDA DI PARTECIPAZIONE E DEI RELATIVI
PARTECIPANTE	TRASMISSIONE DOMANDA DI PARTECIPAZIONE			ALLEGATO A	ALLEGATO B	ALLEGATO C	ALLEGATO D	CORRETTEZZA DELLA DOCUMENTAZIONE INVIATA	IRREGOLARITA'	COMPLETEZZA DELLA DOCUMENTAZIONE INVIATA	
	DATA	ORA	INVIO ENTRO ORE 12:00 DEL 19.09.2022	IRREGOLARITA'							
Studio Bradaschia srl	30/8/2022	14:50	SI	-	-	All'interno del CV manca chiara evidenza dell'avvenuto svolgimento, negli ultimi dieci anni, di almeno due appalti pubblici o privati di progettazione o di direzione lavori per allestimenti di Biblioteche, Musei ed Archivi, per un importo totale di 400.000,00 € IVA esclusa, per ciascun allestimento (Avviso esplorativo - punto c.2 dell'art. 2.1.1. "Requisiti di partecipazione")	-	NO	Non è stata inviata alcuna documentazione tecnica (Avviso esplorativo - art. 2.1.2 "Proposta progettuale")	NO	**NO**
Alterstudio Partners srl	16/9/2022	15:48	SI	-	-	-	-	SI	-	SI	**SI**
Studio Tecnico 3+1 Architetti Associati	19/9/2022	10:50	SI	Non è sottoscritto digitalmente	Non è sottoscritto digitalmente	Non è sottoscritto digitalmente	Non è sottoscritto digitalmente	NO	Non è stata inviata alcuna documentazione tecnica (Avviso esplorativo - art. 2.1.2 "Proposta progettuale")	NO	**NO**
Angelo Lanotte	19/9/2022	13:41	NO	Ha sbarrato la casella relativa alla tipologia di RTI verticale nonostante sia un professionista singolo	Ha sbarrato la casella relativa alla tipologia di RTI verticale nonostante sia un professionista singolo	Ha sbarrato la casella relativa alla tipologia di RTI verticale nonostante sia un professionista singolo. Inoltre all'interno del CV manca chiara evidenza dell'avvenuto svolgimento, negli ultimi dieci anni, di almeno due appalti pubblici o privati di progettazione o di direzione lavori per allestimenti di Biblioteche, Musei ed Archivi, per un importo totale di 400.000,00 € IVA esclusa, per ciascun allestimento (Avviso esplorativo - punto c.2 dell'art. 2.1.1. "Requisiti di partecipazione").	-	NO	Non è stata inviata alcuna documentazione tecnica (Avviso esplorativo - art. 2.1.2 "Proposta progettuale")	NO	**NO**

Mauro Paolo Bruno
03.10.2022 17:16:26
GMT+01:00

ARET PUGLIAPROMOZIONE - DETERMINAZIONE DEL DIRETTORE GENERALE 3 ottobre 2022, n. 1817

POR PUGLIA FESR-FSE 2014-2020 – ASSE VI TUTELA DELL'AMBIENTE E PROMOZIONE DELLE RISORSE NATURALI E CULTURALI - AZIONE 6.8 INTERVENTI PER IL RIPOSIZIONAMENTO COMPETITIVO DELLE DESTINAZIONI TURISTICHE - ATTUAZIONE DEL PROGETTO "PROMOZIONE DELLA DESTINAZIONE PUGLIA D.LGS. N.50/2016 PER L'AFFIDAMENTO DEI SERVIZI RELATIVI ALLA ORGANIZZAZIONE E GESTIONE DI EDUCATIONAL TOUR, FAM TRIP E PRESS/BLOG TOUR PER SPECIFICI TARGET DI DESTINATARI. ESITO E AGGIUDICAZIONE DELLA GARA.

CIG: Z5F3751C67

CUP: B59D20001730009

L'anno 2022, il giorno 3 del mese di ottobre, il Dott. Luca Scandale, in qualità di Direttore Generale di Pugliapromozione:

- VISTA la Legge 29 marzo 2001, n. 135 recante "*Riforma della legislazione nazionale del turismo*";
- VISTA la Legge Regionale n.1 dell'11 febbraio 2002, così come modificata dalla Legge Regionale 3 dicembre 2010, n. 18 recante "*Norme di prima applicazione dell'art.5 della legge 29/03/2001, n.135 riguardanti il riordino del sistema turistico pugliese*";
- VISTO il Decreto del Presidente della Giunta Regionale 22 febbraio 2011 n. 176 "*Istituzione Agenzia Regionale del Turismo (ARET) denominata PUGLIAPROMOZIONE*";
- VISTO il Regolamento Regionale 13 m*aggio 2011, n. 9, "Regolamento di organizzazione e funzionamento di* PUGLIAPROMOZIONE";
- VISTA la D.G.R. 28 ottobre 2021, n. 1732 "*Agenzia Regionale per il Turismo A.R.E.T. Pugliapromozione – Nomina Direttore Generale*";
- VISTO il D.P.G.R. 10.11.2021, n. 404, notificato all'Agenzia Pugliapromozione in data 15.11.2021, con il quale il dott. Luca Scandale è stato nominato Direttore Generale, all'esito della verifica - previa acquisizione da parte del Dipartimento Turismo e Cultura – della prescritta dichiarazione di assenza di cause di inconferibilità ai sensi del D.Lgs. n. 39/2013 e s.m.i., giusta D.G.R. n. 24/2017;
- VISTA la Legge 7 agosto 1990, n. 241 e ss.mm.ii. recante "*Norme sul procedimento amministrativo e sull'accesso ai documenti amministrativi*";
- VISTO il D.P.R. 28 dicembre 2000, n. 445 recante "*Testo unico* delle disposizioni legislative e regolamentari in materia di documentazione amministrativa";
- VISTO il D.Lgs. 7 marzo 2005 n. 82 e ss.mm. recante "*Codice dell'amministrazione digitale*";
- VISTO il D.Lgs. 6 settembre 2011, n. 159 recante "*Codice delle leggi antimafia e delle misure di prevenzione, nonché nuove disposizioni in materia di documentazione antimafia, a norma degli articoli 1 e 2 della legge 13 agosto 2010, n. 136*";
- VISTA la Legge 6 novembre 2012, n. 190 e ss.mm.ii. recante "*Disposizioni per la prevenzione e la repressione della corruzione e dell'illegalità nella pubblica amministrazione*";
- VISTO il D.Lgs. 14 marzo 2013, n. 33 e ss.mm.ii. recante "*Riordino della disciplina riguardante gli obblighi di pubblicità, trasparenza e diffusione di informazioni da parte delle pubbliche amministrazioni*";
- VISTO il D.Lgs. 18 aprile 2016 n. 50 recante *"Codice dei Contratti pubblici" c*ome modificato dal D.Lgs. 19 aprile 2017, n. 56 recante *"Disposizioni integrative e correttive al decreto legislativo 18 aprile 2016, n. 50"* e dalle successive disposizioni normative*;*
- VISTO il D.Lgs. 25 maggio 2016, n. 97 recante "*Revisione e semplificazione delle disposizioni in materia di prevenzione della corruzione, pubblicità e trasparenza, correttivo della legge 6 novembre 2012, n. 190 e del decreto legislativo 14 marzo 2013, n. 33, ai sensi dell'articolo 7 della legge 7 agosto 2015, n. 124, in materia di riorganizzazione delle amministrazioni pubbliche*";
- VISTO il D.P.R. 5 febbraio 2018, n. 22 recante "*Regolamento recante i criteri sull'ammissibilità delle spese per i programmi cofinanziati dai Fondi strutturali di investimento europei (SIE) per il periodo di programmazione 2014/2020*";
- VISTO il D.L. 11 luglio 2020 n. 76 (decreto semplificazioni) recante "*Misure urgenti per la semplificazione e*

l'innovazione digitale", convertito con modificazioni dalla L. 11 settembre 2020 n. 120;
- VISTO il D.L. 31 maggio 2021, 77 (decreto semplificazioni *bis*) recante "G*overnance del Piano nazionale di rilancio e resilienza e prime misure di rafforzamento delle strutture amministrative e di accelerazione e snellimento delle procedure*", convertito con modificazioni dalla L. 29 luglio 2021, n. 108;
- VISTO il Regolamento Generale sulla Protezione dei dati UE 2016/679 (GDPR), entrato in vigore il 25 maggio 2018, pubblicato in G.U.U.E. il 4 maggio 2016 ed entrato in vigore il 24 maggio 2018;
- VISTA la Legge Regionale del 20 giugno 2008, n. 15 recante "*Principi e linee guida in materia di trasparenza dell'attività amministrativa nella Regione Puglia*";
- VISTA la D.G.R. 6 ottobre 2015, n. 1735 con cui è stato approvato il POR Puglia FESR-FSE 2014-2020 nella versione generata dalla piattaforma informatica della Commissione SFC 2014, a seguito dell'approvazione da parte dei Servizi della Commissione [decisione C(2015) 5854 del 13 agosto 2015];
- VISTA la D.G.R. 14 febbraio 2017, n. 191 recante *"POR Puglia 2014/2020 – Asse VI – Azione 6.8 Interventi per il riposizionamento competitivo delle destinazioni turistiche". L.r. n. 1/2002 e ss.mm.e ii. Approvazione Piano Strategico del Turismo 2016-2025, Piano Triennale 2017- 2019 e Piano Annuale 2017, Schema di Accordo di cooperazione tra Regione Puglia e Agenzia Regionale del Turismo Pugliapromozione*";
- VISTO l'Atto dirigenziale della Sezione Turismo del 15/02/2022, n. 22, la Sezione Turismo con il quale si è provveduto a prendere atto di quanto deliberato dal Comitato di Attuazione in data 18/11/2021 (come da verbale prot. r_puglia/AOO_056/PROT/18/11/2021/0003948) approvando la rimodulazione complessiva delle attività progettuali relative alle annualità 2018-2019-2020-2021-2022 previste nell'ambito del Piano Strategico del Turismo (di cui alle AD n. 21/2018, n. 59/2018, n. 43/2019, n. 94/2019, n. 12/2020, n. 70/2020, n. 107/2020, n. 171/2020, n. 67/2021 e n. 150/2021);
- VISTA la Determinazione D.G. 03.08.2022, n. 1552 con la quale si è individuato e nominato il Coordinatore del piano strategico del turismo ed i RUP a valere sui progetti esecutivi finanziati sul P.O. Fesr. 2014-2020 azione 6.8;
- VISTA la Determinazione D.G. 14.01.2022 n. 12 di approvazione del Bilancio di previsione 2022-2024;
- VISTA la Determinazione D.G. 28.04.2022, n. 225 di approvazione della prima variazione al Bilancio di Previsione 2022-2024;
- VISTA la Determinazione D.G. 30.05.2022, n. 271 di approvazione della seconda variazione al Bilancio di Previsione 2022-2024;

PREMESSO CHE:
- La L.R. 11 febbraio 2002, n.1 disciplina l'organizzazione turistica della Regione Puglia sulla base dello Statuto regionale e della Legge nazionale 29 marzo 2001, n.135, definendo l'attività della Regione e l'esercizio delle funzioni attribuite agli altri enti o organismi interessati allo sviluppo del Turismo;
- Alla L.R. n.1/2002 ha fatto seguito la L.R. 3 dicembre 2010, n.18 che ha novellato e apportato modifiche alla L.R. n. 1/2002;
- L'A.Re.T. Pugliapromozione è stata istituita con D.P.G.R. 22 febbraio 2011, n. 176, in attuazione della Legge Regionale n.1/2002 e ss.mm., quale strumento operativo delle politiche della Regione Puglia in materia di promozione dell'immagine unitaria della Puglia e di promozione turistica locale;
- L'A.Re.T. Pugliapromozione, a norma dell'art. 2 del Reg. Regionale 13 maggio 2011, n. 9, "*promuove la conoscenza e l'attrattività del territorio nelle sue componenti naturali, paesaggistiche e culturali, materiali e immateriali, valorizzandone pienamente le eccellenze*" (lett.a), "*promuove e qualifica l'offerta turistica dei sistemi territoriali della Puglia, favorendone la competitività sui mercati nazionali e internazionali e sostenendo la cooperazione tra pubblico e privato nell'ambito degli interventi di settore; promuove inoltre l'incontro fra l'offerta territoriale regionale e i mediatori dei flussi internazionali di turismo*" (lett.c), "*promuove lo sviluppo del turismo sostenibile, slow, enogastronomico, culturale, giovanile, sociale e religioso, nonché di tutti i "turismi" attivi ed esperienziali, sostenendo la valorizzazione degli indotti connessi*" (lett.d), "*sviluppa e coordina gli interventi a fini turistici per la fruizione e la promozione integrata a livello territoriale del patrimonio culturale, delle aree naturali protette e delle attività culturali, nel quadro delle vocazioni produttive dell'intero territorio regionale"* (lett.e), "*svolge ogni altra attività a*

essa affidata dalla normativa regionale, dagli indirizzi strategici e dagli strumenti programmatori della Regione Puglia, anche in riferimento a leggi nazionali e a programmi interregionali e comunitari" (lett.l);

- L'art. 3, comma 1, del Reg. Regionale n. 9/2011 stabilisce che l'A.Re.T. Pugliapromozione "*realizza progetti promozionali su incarico della Regione o su proposta degli Enti Locali e di operatori privati, nonché progetti integrati di promozione turistica, valorizzazione e fruibilità di attività culturali e di beni culturali e ambientali, nel rispetto delle procedure previste dalla vigente normativa comunitaria nazionale e regionale, fornendo altresì ai soggetti pubblici e privati proponenti consulenza tecnica e amministrativa per la predisposizione e realizzazione di programmi di promozione*" (lett. a) e "*sviluppa gli interventi di promozione del prodotto turistico pugliese in coordinamento con il Distretto del Turismo e le sue articolazioni al fine di favorire l'accessibilità, la fruizione e la commercializzazione integrata dei diversi segmenti di mercato nel quadro delle vocazioni produttive dell'intero territorio regionale*" (lett. b);

CONSIDERATO CHE:

- Con Determinazione del D.G. n. 1535 dell'1.08.2022 è stata indetta una procedura di gara negoziata telematica Empulia sotto soglia, ex art. 36, comma 2, lett. b) del D.Lgs. n. 50/2016 per l'affidamento dei "Servizi relativi all'organizzazione e alla gestione di educational tour, fam trip e press/blog tour per specifici destinatari" (CIG: Z5F3751C67);
- Con Determinazione del D.G. n. 1535 dell'1.08.2022 sono stati assunti gli impegni provvisori nr. 3/2022 di € 25.804,42 (IVA inclusa) sul capitolo n. 11025 del B.P. 2022-2024 quale base d'asta della gara in oggetto, che costituisce la *fee a corpo* da aggiudicare e nr. 4/2022 di € 208.781,19 (IVA inclusa) sul capitolo n. 11025 del B.P. 2022-2024 quale importo a titolo di rimborso per i servizi resi dal fornitore a valere sul budget di progetto;
- Nell'ambito della procedura sopra detta è stato rivolto un invito a n. 6 operatori economici iscritti nella categoria merceologica Empulia n. 250000000 – *Servizi di agenzie di viaggio, operatori turistici e servizi di assistenza turistica*;
- In data 04.08.2022 è stata caricata sulla piattaforma EmPULIA una lettera di invito (prot.n. 0018976-U-2022 del 04.08.2022 – prot. telematico n. PI203691-22) corredata da: All.1) Modello istanza di partecipazione; All.2) Modello offerta economica; All.3) Patto d'integrità; All.4) Capitolato tecnico;
- La base d'asta dell'appalto è pari a € 21.151,16 (oltre IVA) che costituisce la *fee a corpo*, da aggiudicare secondo il criterio dell'offerta economicamente più vantaggiosa ai sensi dell'art. 95, comma 2, del Codice dei Contratti Pubblici, sulla base del migliore rapporto qualità-prezzo;
- La Determinazione del D.G. 01.08.2022, n. 1535 – con gli atti di indizione – è stata pubblicata nel sito internet dell'A.Re.T. Pugliapromozione e nel Bollettino Ufficiale della Regione Puglia (BURP) del giorno 04.08.2022, n.87;
- Il termine per la presentazione dell'offerta, ai sensi dell'art. 79 del D.Lgs n. 50/2016 e ss.mm.ii., è stato fissato al giorno 12.09.2022 ore 12.00 e che la prima seduta pubblica si terrà il giorno 14.09.2022, ore 10.30 nella sede della Direzione Generale di Pugliapromozione presso Fiera del Levante;
- A seguito della scadenza per la presentazione delle offerte, in data 12.09.2022, con atto prot. n.00022502-U-2022 del 13.09.2022, veniva nominata la Commissione di gara;
- In data 14.09.2022, alle ore 10.30, a seguito di convocazione effettuata il giorno 13.09.2022 (prot.n. 0022516-U-2022) si è riunita la Commissione accedendo alla piattaforma Empulia;
- Durante la seduta sopra detta, si prendeva atto che risultava pervenuta n.1 offerta e si procedeva all'apertura della busta telematica contenente l'istanza di partecipazione e la documentazione amministrativa caricata a sistema dalla impresa:

  Losurdo Viaggi srl, con sede in Via Aldo Moro n. 59, in Rutigliano (BA), C.F. 06591380727, P.ta I.V.A. 06591380727 (data di invio 07.09.2022 ore 10:18:19, Protocollo Sistema Empulia PI221383-22, prot.n. 0022689-E-2022 del 14.09.2022);
- Ad esito della verifica amministrativa da parte del RUP, di cui al verbale n. 1 (prot. n. 0022706-U 2022 del 14.09.2022), è stata trasmessa apposita comunicazione telematica all'operatore economico ammesso

alla valutazione tecnica ed economica (prot.n. 0022701- U-2022 del 14.09.2022) ;

- In pari data, al termine della verifica amministrativa, il Presidente della Commissione ha proceduto con l'apertura della busta tecnica, donde accertare, in primis, la presenza delle relazioni tecniche e l'integrità della stesse caricate a sistema;
  • prot. n. 0022704-E-2022 del 14.09.2022 – *Losurdo Viaggi srl;*
- A seguire, alle ore 11:45, il Presidente della commissione giudicatrice ha dato avvio, in seduta riservata, alla valutazione tecnica, ad esito della quale, considerato il punteggio minimo di 40/80 , ne è derivato il seguente risultato:
  • punteggio tecnico totale raggiunto dall'operatore economico Losurdo Viaggi srl: 64/80.
- Al termine della valutazione tecnica di cui verbale n. 2 (prot.n. 0022774-U-2022 del 12.01.2022), è stata trasmessa al partecipante la comunicazione di ammissione alla seduta economica (prot.n. 0022772-U-2022 del 14.09.2022);
- Nella stessa data si è riunita la commissione, con il RUP, in seduta pubblica, per l'apertura della busta economica, da cui risulta quanto segue:
  - LOSURDO VIAGGI SRL – offerta economica pari a € **15.709,54** (QUINDICIMILASETTECENTONOVE/54) sul prezzo posto a base d'asta pari a € 21.151,16 (oltre IVA),acquisita con prot. n.00022793-E-2022;
- Con l'apertura della busta economica, il sistema ha calcolato il punteggio totale conseguito dall' operatore in gara da cui è disceso il seguente esito:
  LOSURDO VIAGGI SRL
  Punteggio Totale conseguito: **84/100**
  Punteggio Tecnico conseguito: 64,00
  Punteggio Economico conseguito: 20,00

- Il RUP ha verificato la congruità della offerta con il supporto della commissione, ai sensi dell'art. 97, comma 3, del D.Lgs. n. 50/2016 e ss.mm.ii., prendendo atto che il sistema ha registrato prezzi non anomali, quindi congrui e adeguati, per ciascuna delle offerte;
- La commissione, preso atto della completezza della documentazione amministrativa, del punteggio tecnico conseguito, ha proposto l'aggiudicazione in favore di Losurdo Viaggi srl con sede in Via Aldo Moro n. 59, in Rutigliano (BA), C.F. 06591380727 P.ta I.V.A. 06591380727 (pec losurdoviaggi@arubapec.it), al prezzo di €**15.709,54** (oltre IVA), come attestato dal verbale n. 3 (prot.n. 0022795-U-2022 del 14.09.2022);
- In data 14.09.2022 è stata trasmessa al partecipante apposita comunicazione contenente la proposta di aggiudicazione e il punteggio assegnate (prot.n.0022795-U-2022);
- Il RUP ha, quindi, trasmesso gli atti di gara al Direttore Generale per l'adozione del provvedimento di aggiudicazione, precisando che saranno verificati i requisiti morali dell'operatore economico, anche eventualmente avvalendosi della banca dati antimafia e si provvederà alla pubblicazione degli atti istruttori;

PRECISATO CHE:

- Il presente provvedimento di aggiudicazione, adottato dal Direttore Generale di Pugliapromozione, diviene efficace con l'espletamento di tutti i controlli obbligatori e della verifica dei requisiti sulla aggiudicataria;
- In caso di successivo accertamento del difetto dei requisiti anzidetti, il contratto di appalto sarà risolto ipso iure. In tal caso sarà possibile corrispondere all'affidatario l'importo pattuito, solo con riferimento alle prestazioni già eseguite e nei limiti dell'utilità ricevuta. È fatta salva l'applicazione di una penale pari al 10% del valore del contratto;
- Il contratto di appalto dovrà essere stipulato entro il termine di 60 giorni da quando il provvedimento di aggiudicazione diviene efficace (art. 32, comma 8, del Codice dei Contratti Pubblici);
- Stipulato il contratto, il RUP ha facoltà di richiedere in ogni momento, durante l'esecuzione della prestazione, prova dell'avvenuto versamento dei contributi previdenziali e del pagamento dei corrispettivi salariali ai

dipendenti della aggiudicataria: la documentazione potrà essere richiesta anche senza preavviso e dovrà essere prodotta e/o presentata tempestivamente a pena di risoluzione del contratto;

- L'aggiudicataria, con la sottoscrizione del contratto, dichiara sotto propria responsabilità, che non percepirà alcun altro corrispettivo se non quello costituito dal prezzo di aggiudicazione dell'appalto, a pena di risoluzione del contratto e segnalazione all'ANAC;
- L'A.Re.T. si riserva di richiedere alla aggiudicataria, una volta stipulato il contratto, variazioni in aumento delle prestazioni contrattuali, entro il valore di un quinto del corrispettivo, ai sensi dell'art.106, comma 12, del D.Lgs. 50/2016 e ss.mm.ii.;

PRECISATO, INOLTRE, CHE:

- L'interesse pubblico perseguito consiste nel favorire la competitività della destinazione Puglia e il migliore posizionamento degli operatori turistici sui mercati internazionali, attraverso la pianificazione di attività promozionali, quali educational tour, press tour, blog tour e fam trip che orientano i buyer e i consumatori verso l'offerta pugliese;
- Con riferimento all'interesse transfrontaliero rispetto alla procedura de qua, si deve ritenere che esso sia stato assolto ricorrendo ad una procedura negoziata;
- Negli atti di indizione era previsto di garantire, con tutte le misure idonee, la sicurezza dei partecipanti alle attività, nonché di coloro che prestano attività di lavoro durante i tour e le attività di accoglienza. A tal fine, i partecipanti erano tenuti a prendere piena conoscenza, sin dal momento dell'invito, della documentazione sulla sicurezza dei luoghi, dei partecipanti e dei lavoratori prodotta in occasione dell'organizzazione e svolgimento delle attività oggetto della gara: i concorrenti sono tenuti a impegnarsi, con scrupolosa attenzione, a tutela dell'incolumità dei terzi e dei propri dipendenti durante gli Educational tour, sin dal momento della formulazione dell'offerta;
- L'A.Re.T. Pugliapromozione intende inoltre contribuire al conseguimento degli obiettivi di sostenibilità ambientale (*green economy*) anche nell'ambito delle attività di cui alla presente procedura di gara e dei servizi da acquisire: di tali obiettivi si è tenuto conto nella valutazione dell'offerta tecnica;
- Gli obblighi di pubblicazione di cui all'art. 29 del Codice dei Contratti Pubblici sono stati adempiuti in fase di indizione e di gara e si provvederà ai successivi adempimenti post aggiudicazione;
- Non sussiste alcun conflitto di interesse ai sensi dell'art. 42 del D.lgs. n. 50/2016;
- Si rende necessaria la pubblicazione del presente provvedimento ai sensi dell'art. 29 del D.Lgs. n.50/2016 e ss.mm.ii., sul sito dell'A.RE.T., sul B.U.R.P;

PRESO ATTO CHE:

- Il CUP è il seguente: **B59D20001730009**
- Il CIG della procedura di gara è il seguente: **Z5F3751C67**

RITENUTO

- Di procedere all'aggiudicazione dell'appalto specifico in favore di Losurdo Viaggi srl, con sede in Via Aldo Moro n. 59, in Rutigliano (BA), C.F. 06591380727, P.ta I.V.A. 06591380727 (pec losurdoviaggi@arubapec.it), prevedendo:
  - Corrispettivo (prezzo di aggiudicazione) pari a € **15.709,54** (oltre IVA)**,** quale *fee a corpo* commisurata al fabbisogno dei servizi di ospitalità necessari secondo quanto previsto dal progetto esecutivo "*Promozione della destinazione Puglia*";
  - Aumento di un quinto (eventuale), ex art. 106, comma 12, del Codice dei Contratti Pubblici per servizi imprevisti sopraggiunti, o eventuale proroga tecnica pari a € **5.441,62** (oltre IVA);
- Confermare l'impegno di spesa provvisorio nr. 4/2022 di € 208.781,19 (IVA inclusa), assunto con Determinazione del D.G. n. 1535/2022, a copertura dei servizi a rimborso relativa alla presente procedura di gara;

- Confermare l'impegno di spesa provvisorio nr. 3/2022 pari a € 25.804,42 (IVA inclusa), assunto con Determinazione del D.G. n. 1535/2022, quale *fee a corpo*, ed eventuali proroga tecnica e aumento di un quinto ex art. 106, comma 12, del Codice dei Contratti Pubblici;

VISTA ED ACCERTATA

- La regolarità dell'istruttoria svolta dal Responsabile del Procedimento;
- La disponibilità finanziaria per complessivi € 25.804,42 (comprensivi di € 6.638,78 per una eventuale variazione in aumento entro il quinto d'obbligo ai sensi dell'art. 106, comma 12, del D.Lgs. n. 50/2016 e ss.mm.ii o eventuale proroga tecnica) e di € 208.781,19 sul capitolo nr. 11025 denominato "*POR Puglia 2014/2020 - Asse VI - Azione 6.8: Promozione e promocommercializzazione della destinazione Puglia"* del Bilancio di Previsione 2022-2024, a valere sul budget relativo all'annualità 2022 di cui al Progetto esecutivo "*Promozione della destinazione Puglia*" approvato con atto dirigenziale della Sezione Turismo del 06.07.2022, n. 140;

DETERMINA

per i motivi espressi in narrativa e che qui si intendono integralmente riportati:

1) Di dare atto della conclusione in data 14.09.2022 della procedura di gara negoziata telematica Empulia sotto soglia, ex art. 36, comma 2, lett. b) del D.Lgs. n. 50/2016 e ss.mm.ii., per l'affidamento dei "Servizi relativi all'organizzazione e alla gestione di educational tour, fam trip e press/blog tour per specifici destinatari" (CIG: Z5F3751C67);
2) Di dare atto che si è regolarmente svolta una procedura negoziata telematica, indetta con Determinazione del D.G. 01.08.2022, n.1535, ai sensi dell'art. 36, comma 2, lett. b), del D.Lgs. n.50/2016 e ss.mm.ii., per la selezione di un contraente cui affidare i servizi sopra descritti, prevedendo quale base d'asta un importo pari a € 21.151,16 (oltre IVA) quale fee a corpo, e, quale criterio di aggiudicazione, quello dell'offerta economicamente più vantaggiosa ai sensi dell'art. 95, comma 2, del D.Lgs. n.50/2016 e ss.mm.ii, sulla base del migliore rapporto qualità-prezzo;
3) Di confermare e approvare l'operato del Seggio di gara e della Commissione giudicatrice, con riferimento all'attività istruttoria svolta nel corso delle sedute pubbliche e delle sedute riservate di cui si dà atto nei verbali allegati alla presente determinazione, che ivi si intendono approvati:
    - Verbale n. 1 (prot. n. 00022706-U-2022 del 14.09.2022);
    - Verbale n. 2 (prot.n.00022774-U-2022 del 14.09.2022);
    - Verbale n. 3 (prot.n. 00022795-U-2022 del 14.09.2022);
4) Di approvare la proposta di aggiudicazione della Commissione di gara e del RUP e, per l'effetto, aggiudicare la gara in favore della impresa Losurdo Viaggi srl, con sede in Via Aldo Moro n. 59, in Rutigliano (BA), C.F. 06591380727, P.ta I.V.A. 06591380727, al prezzo di aggiudicazione pari a **€15.709,54** (oltre IVA)**,** quale *fee a corpo* commisurata al fabbisogno dei servizi di ospitalità necessari secondo quanto previsto dal progetto esecutivo "*Promozione della destinazione Puglia*";
5) Di dare mandato all'Ufficio Educational Tour di provvedere a: a) espletare e recepire l'esito dei controlli sul possesso dei requisiti obbligatori; b) effettuare le comunicazioni dovute del presente provvedimento ai sensi dell'art. 76, comma 5, del Codice dei Contratti Pubblici; c) curare la redazione del contratto di appalto nei termini di legge, collazionando altresì tutti i documenti che la aggiudicataria è chiamata a trasmettere tempestivamente; d) dare comunicazione dell'avvenuta aggiudicazione nel sito istituzionale dell'Agenzia (con il presente provvedimento e i verbali di gara) e sul Bollettino Ufficiale della Regione Puglia (BURP) f) vigilare sull'esecuzione delle prestazioni coadiuvato dal responsabile dell'esecuzione del contratto;
6) Di dare mandato al RUP di garantire che sia recepita nel contratto di appalto ogni prescrizione necessaria al fine della migliore esecuzione della prestazione, di sancire le responsabilità dell'aggiudicataria, di richiedere che siano rispettati e assunti tutti gli impegni e gli adempimenti necessari a carico

dell'aggiudicataria relativi alla sicurezza nei luoghi di lavoro, la tutela dei terzi e la garanzia della piena accessibilità dei luoghi e dei mezzi dove si svolgeranno le attività previste a fini promozionali;

7) Di dare mandato al RUP, di vigilare e monitorare scrupolosamente le attività poste in essere dall'aggiudicataria per conto dell'A.Re.T. Pugliapromozione, verificando che le prestazioni siano eseguite a regola d'arte, nel pieno rispetto del contratto d'appalto, oltre ad assicurare che i luoghi siano pienamente accessibili e fruibili da tutti, senza discriminazioni né barriere fisiche;
8) Di dare mandato all'**Ufficio Bilancio e controllo di gestione** dell'A.RE.T di **impegnare** l'importo complessivo di **€ 25.804,42** (comprensivi di € 6.638,78 per una eventuale variazione in aumento entro il quinto d'obbligo ai sensi dell'art. 106, comma 12, del D.Lgs. n. 50/2016 e ss.mm.ii o eventuale proroga tecnica) **quale fee d'agenzia**, a valere sul capitolo nr. 11025 denominato: "*Promozione della destinazione Puglia*" del Bilancio di Previsione 2022-2024, di cui al budget relativo all'annualità 2022 del Progetto esecutivo "*Promozione della destinazione Puglia*" approvato e rimodulato con Atto dirigenziale della Sezione Turismo del 06.07.2022, n. 140;
9) Di dare altresì mandato all'**Ufficio Bilancio e controllo di gestion**e dell'A.RE.T. di **impegnare** l'importo complessivo di **€ 208.781,19** (IVA inclusa) quale importo a **titolo di rimborso** dei servizi resi dal fornitore, a valere sul capitolo 11025 denominato "*POR Puglia 2014/2020 - Asse VI - Azione 6.8: Promozione e promocommercializzazione della destinazione Puglia*" del Bilancio di Previsione 2022-2024, di cui al budget relativo all'annualità 2022 del Progetto esecutivo "*Promozione della destinazione Puglia*" approvato e rimodulato con Atto dirigenziale della Sezione Turismo del 06.07.2022, n. 140;
10) Di dare atto che il Coordinatore del Piano Strategico del turismo è l'avv. Miriam Giorgio, Responsabile P.O. dell'Ufficio Patrimonio e Attività Negoziali dell'A.RE.T.;
11) Di dare atto che il RUP, nonché funzionario istruttore del presente atto, è la dott.ssa Alessandra Boccuzzi, Responsabile P.O. Educational Tour;
12) Di dare atto che il Responsabile dell'esecuzione (DEC) è la dott.ssa Alessandra Boccuzzi, Responsabile P.O. Educational Tour;
13) Di dare atto che il presente provvedimento è adottato in assenza di conflitto di interesse ai sensi dell'art. 6 bis della Legge n. 241/1990 e dell'art. 42 del D.Lgs. n. 50/2016;
14) Di dare atto che saranno rispettati tutti gli adempimenti informativi in materia di trasparenza amministrativa di cui all'art. 29 del del D.Lgs. n. 50/2016 e ss.mm.ii.;
15) Avverso il presente provvedimento è esperibile il ricorso al TAR Puglia, sez. Bari, nel termine di 30 gg decorrenti dalla data di notifica o comunicazione dell'atto o della piena conoscenza di esso;
16) Il presente provvedimento:
    a) è immediatamente esecutivo ai sensi dell'art.16 comma 3, del Regolamento di organizzazione e funzionamento dell'A.RE.T.;
    b) viene pubblicato sul portale istituzionale www.agenziapugliapromozione.it, nell'Area Amministrazione Trasparente – sezione Provvedimenti Amministrativi nel rispetto dell.29 del del D.Lgs. n. 50/2016 e ss.mm.ii.;
    c) viene trasmesso all'Assessorato alla Cultura, Tutela e sviluppo delle imprese culturali, Turismo, Sviluppo e Impresa turistica, così come previsto dall'art.11 della L.R. n.1 del 2002;
    d) è composto da n. 12 facciate con n.20 pagine di allegati, è adottato in originale.

ADEMPIMENTI CONTABILI DI CUI ALLA L.R. 28/2011 e s.m.i.
Bilancio di previsione pluriennale 2022-2024;
Esercizio finanziario: 2022;

Impegno di spesa nr. 1749/2022 di € 25.804,42 (IVA inclusa) a valere sul capitolo n. 11025 del B.P. 2022-2024;

Impegno di spesa nr. 1750/2022 di € 208.781,19 (IVA inclusa) a valere sul capitolo n. 11025 del B.P. 2022-2024.

Nome dell'intervento in contabilità: **POR PUGLIA FESR-FSE 2014-2020 – ASSE VI TUTELA DELL'AMBIENTE E PROMOZIONE DELLE RISORSE NATURALI E CULTURALI – AZIONE 6.8 INTERVENTI PER IL RIPOSIZIONAMENTO COMPETITIVO DELLE DESTINAZIONI TURISTICHE – ATTUAZIONE DEL PROGETTO "PROMOZIONE DELLA DESTINAZIONE PUGLIA 2022". PROCEDURA NEGOZIATA TELEMATICA EMPULIA SOTTO SOGLIA EX ART. 36, COMMA 2, LETT. B, DEL D.LGS. N.50/2016 PER L'AFFIDAMENTO DEI SERVIZI RELATIVI ALLA ORGANIZZAZIONE E GESTIONE DI EDUCATIONAL TOUR, FAM TRIP E PRESS/BLOG TOUR PER SPECIFICI TARGET DI DESTINATARI. ESITO E AGGIUDICAZIONE DELLA GARA.**
CIG: Z5F3751C67
CUP: B59D20001730009

Visto di regolarità contabile
Il Funzionario Responsabile P.O. "Ufficio Bilancio e contabilità"
Dott.ssa Maria Lidia Labianca

REGOLARITA' TECNICO-AMMINISTRATIVA

La sottoscritta attesta che il procedimento istruttorio è stato espletato nel rispetto della vigente normativa nazionale, regionale ed europea e che il presente schema di provvedimento, predisposto dalla stessa ai fini dell'adozione dell'atto finale, da parte del Direttore Generale, è conforme alle risultanze istruttorie.

Il Responsabile Unico del Procedimento (RUP)
(Dott.ssa Alessandra Boccuzzi)

IL DIRETTORE GENERALE
Dott. Luca Scandale

UNIONE EUROPEA

PUGLIA FESR·FSE 2014/2020
Il futuro alla portata di tutti
Asse VI - Azione 6.8

REGIONE PUGLIA
ASSESSORATO INDUSTRIA TURISTICA E CULTURALE GESTIONE E VALORIZZAZIONE DEI BENI CULTURALI

Puglia PROMOZIONE
Agenzia Regionale del Turismo

Programma operativo Regionale FESR-FSE Puglia 2014 – 2020 "*Attrattori culturali, naturali e turismo*" Asse VI – *Tutela dell'ambiente e promozione delle risorse naturali e culturali* – Azione 6.8 *Interventi per il riposizionamento competitivo delle destinazioni turistiche*
CUP: B59D20001730009
"Promozione della destinazione Puglia"

PROCEDURA NEGOZIATA TELEMATICA EMPULIA SOTTO SOGLIA EX ART. 36, COMMA 2, LETT. B, DEL D.LGS. N.50/2016 PER L'AFFIDAMENTO DEI SERVIZI RELATIVI ALLA ORGANIZZAZIONE E GESTIONE DI EDUCATIONAL TOUR, FAM TRIP E PRESS/BLOG TOUR PER SPECIFICI TARGET DI DESTINATARI. Bando Em.Pulia PI203691-22.

CIG: Z5F3751C67

VERBALE n.1

Seduta pubblica del 14.09.2022, ore 10:30

Apertura busta amministrativa

In data 14 settembre 2022, alle ore 10:30, il Responsabile Unico del Procedimento, dott.ssa Alessandra Boccuzzi, procede con l'espletamento della procedura di gara in oggetto, in seduta pubblica virtuale, secondo quanto indicato dalle Linee guida ANAC[1] n. 3 par.5.2. (verifica amministrativa) e par.5.3 (valutazione congruità offerta economica), con riferimento al "Bando Em.Pulia PI203691-22", per la verifica della documentazione amministrativa e dà atto che è pervenuta nei termini una sola offerta telematiche, come di seguito specificato:

- ***Losurdo Viaggi srl***, data di invio 07.09.2022 ore 10:18:19, Protocollo Sistema Em.Pulia PI221383-22.

Il RUP dà atto che, come previsto all'art.13 del Disciplinare di gara, l'Amministrazione si riserva di procedere all'aggiudicazione anche in presenza di una sola offerta valida, previa valutazione della relativa congruità e convenienza, e di sospendere, reindire e/o non aggiudicare la gara, fornendo congrua motivazione della sua decisione.

La società ***Losurdo Viaggi srl***, ha presentato, mediante caricamento a sistema, secondo l'art. 10 della lettera d'invito, i seguenti documenti tutti sottoscritti digitalmente dalla legale rappresentante, acquisiti agli atti con prot.n. 0022689-E-2022 del 14.09.2022:

- Domanda di partecipazione con in allegato certificato di iscrizione alla Camera di Commercio, licenza di agenzia di viaggio accreditata IATA e documento d'identità della legale rappresentante;

[1] Linee guida n. 3, di attuazione del D.Lgs. 18 aprile 2016, n. 50, recanti «Nomina, ruolo e compiti del responsabile unico del procedimento per l'affidamento di appalti e concessioni». Approvate dal Consiglio dell'Autorità con deliberazione n. 1096 del 26 ottobre 2016. Aggiornate al d.lgs. 56 del 19/4/2017 con deliberazione del Consiglio n. 1007 dell'11 ottobre 2017

UNIONE EUROPEA

PUGLIA FESR·FSE 2014/2020 Il futuro alla portata di tutti Asse VI - Azione 6.8

REGIONE PUGLIA ASSESSORATO INDUSTRIA TURISTICA E CULTURALE GESTIONE E VALORIZZAZIONE DEI BENI CULTURALI

Puglia PROMOZIONE Agenzia Regionale del Turismo

Programma operativo Regionale FESR-FSE Puglia 2014 – 2020 "*Attrattori culturali, naturali e turismo*" Asse VI – *Tutela dell'ambiente e promozione delle risorse naturali e culturali* – Azione 6.8 *Interventi per il riposizionamento competitivo delle destinazioni turistiche*
CUP: B59D20001730009
"Promozione della destinazione Puglia"

- Patto d'integrità, con in allegato documento d'identità della legale rappresentante;
- Copia della cauzione provvisoria;
- Certificato sul sistema qualità;
- Dichiarazione integrativa ex art.80 comma 3 del D.Lgs.n.50/2016, con in allegato documento d'identità della legale rappresentante;
- DGUE;
- Dichiarazioni integrative al DGUE, con in allegato documento d'identità della legale rappresentante;
- Documenti a comprova della capacità tecnico - professionale;
- Ricevuta attestante il pagamento della marca da bollo relativa all'istanza di partecipazione, nonchè all'offerta economica, assolta mediante versamento con modello F23;
- Documenti a comprova del possesso della capacità economico-finanziaria.

Il RUP dà atto dell'esame della documentazione amministrativa relativa ai requisiti di partecipazione, con il seguente esito:

- ***Losurdo Viaggi srl***, con sede in Via Aldo Moro n. 59 in Rutigliano (BA) C.F. 06591380727 P.ta I.V.A. 06591380727 (pec losurdoviaggi@arubapec.it) AMMESSA.

Dichiarata conclusa la verifica amministrativa, attraverso la piattaforma è trasmessa una comunicazione, giusto prot.n. 0022701-U-2022, con cui sono è stata dichiarata ammessa l'impresa ***Losurdo Viaggi srl***.

Il Responsabile del procedimento

Dott.ssa Alessandra Boccuzzi

****

(segue seduta pubblica)

UNIONE EUROPEA

PUGLIA FESR·FSE 2014/2020
Il futuro alla portata di tutti
Asse VI - Azione 6.8

REGIONE PUGLIA
ASSESSORATO INDUSTRIA TURISTICA E CULTURALE GESTIONE E VALORIZZAZIONE DEI BENI CULTURALI

Puglia PROMOZIONE
Agenzia Regionale del Turismo

Programma operativo Regionale FESR-FSE Puglia 2014 – 2020 "*Attrattori culturali, naturali e turismo*" Asse VI – *Tutela dell'ambiente e promozione delle risorse naturali e culturali* – Azione 6.8 *Interventi per il riposizionamento competitivo delle destinazioni turistiche*
CUP: B59D20001730009
"Promozione della destinazione Puglia"

Apertura busta offerta tecnica

In data 14 settembre 2022, alle ore 11:15, a seguito di convocazione del 13.09.2022 (prot.n. 0022516-U-2022) e trasmissione atto di nomina (prot.n. 0022502-U-2022), si è riunita la Commissione di Aggiudicazione nelle persone di:

- Avv. Miriam Giorgio – Presidente
- Dott.ssa Valeria Fattibene – Componente
- Dott.ssa Olga Buono – Componente e Segretario verbalizzante

per valutare, in seduta pubblica, la presenza e l'integrità dell'offerta tecnica.

La dott.ssa Olga Buono premette:

- che con Determinazione del Direttore Generale di Pugliapromozione del 01.08.2022 n. 1535 è stata indetta una procedura di gara negoziata telematica Em.Pulia sotto soglia, ex art. 36, comma 2, lett. b) del D.Lgs. n. 50/2016 per l'affidamento dei "Servizi relativi all'organizzazione e alla gestione di educational tour, fam trip e press/blog tour per specifici destinatari", ed ha approvato la lettera di invito/ disciplinare di gara ed il Capitolato tecnico completo di allegati;

- che con Determinazione D.G. 03.08.2022, n. 1552 con la quale si è individuato e nominato il Coordinatore del piano strategico del turismo ed i RUP a valere sui progetti esecutivi finanziati sul P.O. Fesr. 2014-2020 azione 6.8. Pertanto la dott.ssa Alessandra Boccuzzi, funzionario direttivo D.2 di Pugliapromozione, è stata nominata Responsabile Unico e Responsabile dell'esecuzione della procedura di gara negoziata telematica Empulia sotto soglia, ex art. 36, comma 2, lett. b) del D.Lgs. n. 50/2016 per l'affidamento dei "Servizi relativi all' organizzazione e alla gestione di educational tour, fam trip e press/blog tour per specifici destinatari" ad integrazione di quanto indicato nella Determinazione di indizione del Direttore Generale di Pugliapromozione del 03.08.2022 n.1535, come da notifica prot.n. 0019486-U-2022 del 09.08.2022;

- che, come disposto nella del Direttore Generale di Pugliapromozione del 01.08.2022 n. 1535, in data 04.08.2022 si è provveduto ad inoltrare gli inviti a n.6 operatori economici iscritti all'Albo Telematico dei Fornitori alla categoria merceologica Empulia n. 250000000 – *Servizi di agenzie di viaggio, operatori turistici e servizi di assistenza turistica*, fissando il termine ultimo per la presentazione delle offerte alle ore 12:00 del 12.09.2022 e la seduta di gara in data 14.09.2022 alle ore 10:30.

Il Presidente della Commissione di aggiudicazione dispone l'apertura del "plico virtuale" dell'offerta tecnica e dà atto della presenza dei documenti richiesti nella lettera d'invito consistente in una relazione tecnica, dell'operatore economico ***Losurdo Viaggi srl***, acquisita agli atti (prot.n. 002704-E-2022).

UNIONE EUROPEA

PUGLIA FESR·FSE 2014/2020 Il futuro alla portata di tutti Asse VI - Azione 6.8

REGIONE PUGLIA ASSESSORATO INDUSTRIA TURISTICA E CULTURALE GESTIONE E VALORIZZAZIONE DEI BENI CULTURALI

Puglia PROMOZIONE Agenzia Regionale del Turismo

Programma operativo Regionale FESR-FSE Puglia 2014 – 2020 "*Attrattori culturali, naturali e turismo*" Asse VI – *Tutela dell'ambiente e promozione delle risorse naturali e culturali* – Azione 6.8 *Interventi per il riposizionamento competitivo delle destinazioni turistiche*
CUP: B59D20001730009
"Promozione della destinazione Puglia"

E' stata dunque trasmessa, tramite piattaforma, una comunicazione generica all'operatore sulla avvenuta verifica della integrità del plico dell'offerta tecnica.

La seduta è aggiornata alle ore 12:00 per la valutazione della offerta tecnica in seduta riservata.

La seduta pubblica si è conclusa alle ore 11:45.

Il presente verbale sarà notificato alle parti, tramite piattaforma, e comunque pubblicato sul sito dell'A.Re.T.

Del presente verbale viene data lettura, approvato e sottoscritto, come di seguito indicato:

- Avv. Miriam Giorgio – Presidente

- Dott.ssa Valeria Fattibene – Componente

- Dott.ssa Olga Buono – Componente e Segretario verbalizzante

Allegati:

- Dichiarazioni di assenza conflitto di interesse e di incompatibilità

- Schermata delle offerte pervenute.

ARET-PUGLIAPROMOZIONE-0022601-E-2022-2022-09-14

UNIONE EUROPEA

PUGLIA FESR·FSE 2014/2020 *Il futuro alla portata di tutti* Asse VI - Azione 6.8

REGIONE PUGLIA ASSESSORATO INDUSTRIA TURISTICA E CULTURALE GESTIONE E VALORIZZAZIONE DEI BENI CULTURALI

Puglia PROMOZIONE Agenzia Regionale del Turismo

Programma operativo Regionale FESR-FSE 2014 – 2020 "*Attrattori culturali, naturali e turismo*" Asse VI – *Tutela dell'ambiente e promozione delle risorse naturali e culturali* – Azione 6.8 *Interventi per il riposizionamento competitivo delle destinazioni turistiche*
CUP: B59D20001730009

PROCEDURA NEGOZIATA TELEMATICA EMPULIA SOTTO SOGLIA EX ART. 36, COMMA 2, LETT. B, DEL D.LGS. N.50/2016 PER L'AFFIDAMENTO DEI SERVIZI RELATIVI ALLA ORGANIZZAZIONE E GESTIONE DI EDUCATIONAL TOUR, FAM TRIP E PRESS/BLOG TOUR PER SPECIFICI TARGET DI DESTINATARI.
CIG: Z5F3751C67

DICHIARAZIONE SOSTITUTIVA DI ATTO DI NOTORIETÀ RELATIVA ALLA ASSENZA DI SITUAZIONI, ANCHE POTENZIALI, DI CONFLITTO DI INTERESSE E DI SITUAZIONI DI INCOMPATIBILITÀ

Con riferimento all'atto di nomina con protocollo n. 0022502-U-2022 del giorno 13.09.2022 concernente l'incarico di componente la Commissione Giudicatrice della procedura negoziata telematica empulia sotto soglia ex art. 36, comma 2, lett. b, del d.lgs. n.50/2016 per l'affidamento dei servizi relativi alla organizzazione e gestione di educational tour, fam trip e press/blog tour per specifici target di destinatari, indetta giusta Determinazione del Direttore Generale di Pugliapromozione del 01.08.2022 n. 1535

La sottoscritta ALESSANDRA BOCCUZZI nata a XXXX il XXXXX in servizio presso Agenzia Regionale del Turismo A.Re.T. Pugliapromozione, ai sensi degli articoli 46 e 47 del Decreto del Presidente della Repubblica 28 dicembre 2000, n.445 e successive modifiche ed integrazioni, consapevole delle responsabilità penali a cui può andare incontro in caso di dichiarazione mendace e delle sanzioni penali previste dall'articolo 76 del Decreto citato e dalle leggi speciali in materia, sotto la propria responsabilità;

DICHIARA

X di non avere concorso con dolo o colpa grave accertati in sede giurisdizionale, in qualità di membro di Commissione Giudicatrice per l'affidamento di appalti pubblici/concorso o selezione pubblica, all'approvazione di atti dichiarati conseguentemente illegittimi;

X di non avere riportato condanne penali passate in giudicato per reati che comportino l'interdizione dai pubblici uffici, per reati che incidano sulla moralità professionale e per i reati di cui al D.lgs. n. 231/2001;

X di non essere a conoscenza di essere sottoposto a procedimenti penali;

X di impegnarsi ad uniformarsi ai principi ivi contenuti per la prestazione della propria attività di componente e di impegnarsi a comunicare tempestivamente a Pugliapromozione, eventuali ragioni di incompatibilità che dovessero insorgere con i concorrenti alla procedura di gara in oggetto;

X di impegnarsi ad operare con imparzialità e a svolgere il proprio compito con rigore, riservatezza, nel rispetto della normativa vigente, dei principi fondamentali in materia e del "Piano triennale anticorruzione " di Pugliapromozione, in una posizione di indipendenza, imparzialità ed autonomia;

Programma operativo Regionale FESR-FSE 2014 – 2020 "*Attrattori culturali, naturali e turismo*" Asse VI – *Tutela dell'ambiente e promozione delle risorse naturali e culturali* – Azione 6.8 *Interventi per il riposizionamento competitivo delle destinazioni turistiche*
CUP: B59D20001730009

X di impegnarsi ad astenersi dal partecipare alle commissioni giudicatrici per la procedura in oggetto in presenza di interessi propri, finanziari e non, diretti e indiretti, che possano essere in conflitto, anche soltanto potenziale, con gli obblighi cui al precedente punto;

X che non sussistono cause di incompatibilità secondo quanto indicato ai precedenti punti;

X di impegnarsi, qualora in un momento successivo alla assunzione dell'incarico, sopraggiunga una delle condizioni di incompatibilità di cui alle predette norme, ovvero una situazione o la conoscenza della sussistenza di una situazione, di conflitto di interessi, anche potenziale, a darne notizia all'Amministrazione e al Responsabile Unico del Procedimento e ad astenersi dalla funzione/incarico ricoperto;

X di comunicare tempestivamente al "Responsabile di Prevenzione della Corruzione" eventuali situazioni delle quali sia venuto a conoscenza, anche in virtù delle attività di controllo effettuate, capaci di influire sull'adeguatezza, completezza ed efficacia del "Piano di Prevenzione della Corruzione" e circa la sua effettiva applicazione nell'ambito dei propri compiti presso Pugliapromozione

X di essere informato, ai sensi del Decreto Legislativo 2003, n.196 e successive modifiche ed integrazioni, che i dati conferiti con la presente dichiarazione saranno utilizzati in relazione al procedimento amministrativo per il quale sono stati richiesti, nonché per gli adempimenti amministrativi ad essi conseguenti, ivi inclusa la pubblicazione dell'atto sul sito dell'A.Re.T. Pugliapromozione, se richiesto dalla normativa di riferimento, nella Sezione denominata "Amministrazione Trasparente".

Pugliapromozione si riserva la facoltà di verificare la veridicità delle informazioni contenute nella presente dichiarazione.

Bari, 14.09.2022

In fede
Alessandra Boccuzzi

Programma operativo Regionale FESR-FSE 2014 – 2020 "*Attrattori culturali, naturali e turismo*" Asse VI – *Tutela dell'ambiente e promozione delle risorse naturali e culturali* – Azione 6.8 *Interventi per il riposizionamento competitivo delle destinazioni turistiche*
CUP: B59D20001730009

PROCEDURA NEGOZIATA TELEMATICA EMPULIA SOTTO SOGLIA EX ART. 36, COMMA 2, LETT. B, DEL D.LGS. N.50/2016 PER L'AFFIDAMENTO DEI SERVIZI RELATIVI ALLA ORGANIZZAZIONE E GESTIONE DI EDUCATIONAL TOUR, FAM TRIP E PRESS/BLOG TOUR PER SPECIFICI TARGET DI DESTINATARI.
CIG: Z5F3751C67

DICHIARAZIONE SOSTITUTIVA DI ATTO DI NOTORIETÀ RELATIVA ALLA ASSENZA DI SITUAZIONI, ANCHE POTENZIALI, DI CONFLITTO DI INTERESSE E DI SITUAZIONI DI INCOMPATIBILITÀ

Con riferimento all'atto di nomina con protocollo n. 0022502-U-2022 del giorno 13.09.2022 concernente l'incarico di componente la Commissione Giudicatrice della procedura negoziata telematica empulia sotto soglia ex art. 36, comma 2, lett. b, del d.lgs. n.50/2016 per l'affidamento dei servizi relativi alla organizzazione e gestione di educational tour, fam trip e press/blog tour per specifici target di destinatari, indetta giusta Determinazione del Direttore Generale di Pugliapromozione del 01.08.2022 n. 1535

La sottoscritta Olga Buono nata a xxx il xxxxxx in servizio presso Agenzia Regionale del Turismo A.Re.T. Pugliapromozione, ai sensi degli articoli 46 e 47 del Decreto del Presidente della Repubblica 28 dicembre 2000, n.445 e successive modifiche ed integrazioni, consapevole delle responsabilità penali a cui può andare incontro in caso di dichiarazione mendace e delle sanzioni penali previste dall'articolo 76 del Decreto citato e dalle leggi speciali in materia, sotto la propria responsabilità;

DICHIARA

1) di non avere concorso con dolo o colpa grave accertati in sede giurisdizionale, in qualità di membro di Commissione di Aggiudicazione per l'affidamento di appalti pubblici/concorso o selezione pubblica, all'approvazione di atti dichiarati conseguentemente illegittimi;
2) di non avere riportato condanne penali passate in giudicato per reati che comportino l'interdizione dai pubblici uffici, per reati che incidano sulla moralità professionale e per i reati di cui al D.lgs. n. 231/2001;
3) di non essere a conoscenza di essere sottoposto a procedimenti penali;
4) di impegnarsi ad uniformarsi ai principi ivi contenuti per la prestazione della propria attività di componente e di impegnarsi a comunicare tempestivamente a Pugliapromozione, eventuali ragioni di incompatibilità che dovessero insorgere con i concorrenti alla procedura di gara in oggetto;
5) di impegnarsi ad operare con imparzialità e a svolgere il proprio compito con rigore, riservatezza, nel rispetto della normativa vigente, dei principi fondamentali in materia e del "Piano triennale anticorruzione " di Pugliapromozione, in una posizione di indipendenza, imparzialità ed autonomia;

Programma operativo Regionale FESR-FSE 2014 – 2020 "*Attrattori culturali, naturali e turismo*" Asse VI – *Tutela dell'ambiente e promozione delle risorse naturali e culturali* – Azione 6.8 *Interventi per il riposizionamento competitivo delle destinazioni turistiche*
CUP: B59D20001730009

6) di impegnarsi ad astenersi dal partecipare alle commissioni giudicatrici per la procedura in oggetto in presenza di interessi propri, finanziari e non, diretti e indiretti, che possano essere in conflitto, anche soltanto potenziale, con gli obblighi cui al precedente punto;
7) che non sussistono cause di incompatibilità secondo quanto indicato ai precedenti punti;
8) di impegnarsi, qualora in un momento successivo alla assunzione dell'incarico, sopraggiunga una delle condizioni di incompatibilità di cui alle predette norme, ovvero una situazione o la conoscenza della sussistenza di una situazione, di conflitto di interessi, anche potenziale, a darne notizia all'Amministrazione e al Responsabile Unico del Procedimento e ad astenersi dalla funzione/incarico ricoperto;
9) di comunicare tempestivamente al "Responsabile di Prevenzione della Corruzione" eventuali situazioni delle quali sia venuto a conoscenza, anche in virtù delle attività di controllo effettuate, capaci di influire sull'adeguatezza, completezza ed efficacia del "Piano di Prevenzione della Corruzione" e circa la sua effettiva applicazione nell'ambito dei propri compiti presso Pugliapromozione
10) di essere informato, ai sensi del Decreto Legislativo 2003, n.196 e successive modifiche ed integrazioni, che i dati conferiti con la presente dichiarazione saranno utilizzati in relazione al procedimento amministrativo per il quale sono stati richiesti, nonché per gli adempimenti amministrativi ad essi conseguenti, ivi inclusa la pubblicazione dell'atto sul sito dell'A.Re.T. Pugliapromozione, se richiesto dalla normativa di riferimento, nella Sezione denominata "Amministrazione Trasparente".

Pugliapromozione si riserva la facoltà di verificare la veridicità delle informazioni contenute nella presente dichiarazione.

Bari, 14.09.2022

In fede
Olga Buono









Programma operativo Regionale FESR-FSE 2014 – 2020 "*Attrattori culturali, naturali e turismo*" Asse VI – *Tutela dell'ambiente e promozione delle risorse naturali e culturali* – Azione 6.8 *Interventi per il riposizionamento competitivo delle destinazioni turistiche*
CUP: B59D20001730009

PROCEDURA NEGOZIATA TELEMATICA EMPULIA SOTTO SOGLIA EX ART. 36, COMMA 2, LETT. B, DEL D.LGS. N.50/2016 PER L'AFFIDAMENTO DEI SERVIZI RELATIVI ALLA ORGANIZZAZIONE E GESTIONE DI EDUCATIONAL TOUR, FAM TRIP E PRESS/BLOG TOUR PER SPECIFICI TARGET DI DESTINATARI.
CIG: Z5F3751C67

DICHIARAZIONE SOSTITUTIVA DI ATTO DI NOTORIETÀ RELATIVA ALLA ASSENZA DI SITUAZIONI, ANCHE POTENZIALI, DI CONFLITTO DI INTERESSE E DI SITUAZIONI DI INCOMPATIBILITÀ

Con riferimento all'atto di nomina con protocollo n. 0022502-U-2022 del giorno 13.09.2022 concernente l'incarico di componente la Commissione Giudicatrice della procedura negoziata telematica empulia sotto soglia ex art. 36, comma 2, lett. b, del d.lgs. n.50/2016 per l'affidamento dei servizi relativi alla organizzazione e gestione di educational tour, fam trip e press/blog tour per specifici target di destinatari, indetta giusta Determinazione del Direttore Generale di Pugliapromozione del 01.08.2022 n. 1535

La sottoscritta Valeria Fattibene nata a XXXX il XXXX in servizio presso Agenzia Regionale del Turismo A.Re.T. Pugliapromozione, ai sensi degli articoli 46 e 47 del Decreto del Presidente della Repubblica 28 dicembre 2000, n.445 e successive modifiche ed integrazioni, consapevole delle responsabilità penali a cui può andare incontro in caso di dichiarazione mendace e delle sanzioni penali previste dall'articolo 76 del Decreto citato e dalle leggi speciali in materia, sotto la propria responsabilità;

DICHIARA

1) di non avere concorso con dolo o colpa grave accertati in sede giurisdizionale, in qualità di membro di Commissione Giudicatrice per l'affidamento di appalti pubblici/concorso o selezione pubblica, all'approvazione di atti dichiarati conseguentemente illegittimi;
2) di non avere riportato condanne penali passate in giudicato per reati che comportino l'interdizione dai pubblici uffici, per reati che incidano sulla moralità professionale e per i reati di cui al D.lgs. n. 231/2001;
3) di non essere a conoscenza di essere sottoposto a procedimenti penali;
4) di impegnarsi ad uniformarsi ai principi ivi contenuti per la prestazione della propria attività di componente e di impegnarsi a comunicare tempestivamente a Pugliapromozione, eventuali ragioni di incompatibilità che dovessero insorgere con i concorrenti alla procedura di gara in oggetto;
5) di impegnarsi ad operare con imparzialità e a svolgere il proprio compito con rigore, riservatezza, nel rispetto della normativa vigente, dei principi fondamentali in materia e del "Piano triennale anticorruzione " di Pugliapromozione, in una posizione di indipendenza, imparzialità ed autonomia;
6) di impegnarsi ad astenersi dal partecipare alle commissioni giudicatrici per la procedura in oggetto in presenza di interessi propri, finanziari e non, diretti e indiretti, che possano essere in conflitto, anche soltanto potenziale, con gli obblighi cui al precedente punto;

Programma operativo Regionale FESR-FSE 2014 – 2020 "*Attrattori culturali, naturali e turismo*" Asse VI – *Tutela dell'ambiente e promozione delle risorse naturali e culturali* – Azione 6.8 *Interventi per il riposizionamento competitivo delle destinazioni turistiche*
CUP: B59D20001730009

7) che non sussistono cause di incompatibilità secondo quanto indicato ai precedenti punti;
8) di impegnarsi, qualora in un momento successivo alla assunzione dell'incarico, sopraggiunga una delle condizioni di incompatibilità di cui alle predette norme, ovvero una situazione o la conoscenza della sussistenza di una situazione, di conflitto di interessi, anche potenziale, a darne notizia all'Amministrazione e al Responsabile Unico del Procedimento e ad astenersi dalla funzione/incarico ricoperto;
9) di comunicare tempestivamente al "Responsabile di Prevenzione della Corruzione" eventuali situazioni delle quali sia venuto a conoscenza, anche in virtù delle attività di controllo effettuate, capaci di influire sull'adeguatezza, completezza ed efficacia del "Piano di Prevenzione della Corruzione" e circa la sua effettiva applicazione nell'ambito dei propri compiti presso Pugliapromozione
10) di essere informato, ai sensi del Decreto Legislativo 2003, n.196 e successive modifiche ed integrazioni, che i dati conferiti con la presente dichiarazione saranno utilizzati in relazione al procedimento amministrativo per il quale sono stati richiesti, nonché per gli adempimenti amministrativi ad essi conseguenti, ivi inclusa la pubblicazione dell'atto sul sito dell'A.Re.T. Pugliapromozione, se richiesto dalla normativa di riferimento, nella Sezione denominata "Amministrazione Trasparente".

Pugliapromozione si riserva la facoltà di verificare la veridicità delle informazioni contenute nella presente dichiarazione.

Bari, 14.09.2022

In fede
Valeria Fattibene

Programma operativo Regionale FESR-FSE 2014 – 2020 "*Attrattori culturali, naturali e turismo*" Asse VI – *Tutela dell'ambiente e promozione delle risorse naturali e culturali* – Azione 6.8 *Interventi per il riposizionamento competitivo delle destinazioni turistiche*
CUP: B59D20001730009

PROCEDURA NEGOZIATA TELEMATICA EMPULIA SOTTO SOGLIA EX ART. 36, COMMA 2, LETT. B, DEL D.LGS. N.50/2016 PER L'AFFIDAMENTO DEI SERVIZI RELATIVI ALLA ORGANIZZAZIONE E GESTIONE DI EDUCATIONAL TOUR, FAM TRIP E PRESS/BLOG TOUR PER SPECIFICI TARGET DI DESTINATARI.
CIG: Z5F3751C67

DICHIARAZIONE SOSTITUTIVA DI ATTO DI NOTORIETÀ RELATIVA ALLA ASSENZA DI SITUAZIONI, ANCHE POTENZIALI, DI CONFLITTO DI INTERESSE E DI SITUAZIONI DI INCOMPATIBILITÀ

Con riferimento all'atto di nomina con protocollo n. 0022502-U-2022 del giorno 13.09.2022 concernente l'incarico di componente la Commissione Giudicatrice della procedura negoziata telematica empulia sotto soglia ex art. 36, comma 2, lett. b, del d.lgs. n.50/2016 per l'affidamento dei servizi relativi alla organizzazione e gestione di educational tour, fam trip e press/blog tour per specifici target di destinatari, indetta giusta Determinazione del Direttore Generale di Pugliapromozione del 01.08.2022 n. 1535

La sottoscritta MIRIAM GIORGIO nata a XXXX il XXXX in servizio presso Agenzia Regionale del Turismo A.Re.T. Pugliapromozione, ai sensi degli articoli 46 e 47 del Decreto del Presidente della Repubblica 28 dicembre 2000, n.445 e successive modifiche ed integrazioni, consapevole delle responsabilità penali a cui può andare incontro in caso di dichiarazione mendace e delle sanzioni penali previste dall'articolo 76 del Decreto citato e dalle leggi speciali in materia, sotto la propria responsabilità;

DICHIARA

1) di non avere concorso con dolo o colpa grave accertati in sede giurisdizionale, in qualità di membro di Commissione Giudicatrice per l'affidamento di appalti pubblici/concorso o selezione pubblica, all'approvazione di atti dichiarati conseguentemente illegittimi;
2) di non avere riportato condanne penali passate in giudicato per reati che comportino l'interdizione dai pubblici uffici, per reati che incidano sulla moralità professionale e per i reati di cui al D.lgs. n. 231/2001;
3) di non essere a conoscenza di essere sottoposto a procedimenti penali;
4) di impegnarsi ad uniformarsi ai principi ivi contenuti per la prestazione della propria attività di componente e di impegnarsi a comunicare tempestivamente a Pugliapromozione, eventuali ragioni di incompatibilità che dovessero insorgere con i concorrenti alla procedura di gara in oggetto;
5) di impegnarsi ad operare con imparzialità e a svolgere il proprio compito con rigore, riservatezza, nel rispetto della normativa vigente, dei principi fondamentali in materia e del "Piano triennale anticorruzione " di Pugliapromozione, in una posizione di indipendenza, imparzialità ed autonomia;

Programma operativo Regionale FESR-FSE 2014 – 2020 "*Attrattori culturali, naturali e turismo*" Asse VI – *Tutela dell'ambiente e promozione delle risorse naturali e culturali* – Azione 6.8 *Interventi per il riposizionamento competitivo delle destinazioni turistiche*
CUP: B59D20001730009

6) di impegnarsi ad astenersi dal partecipare alle commissioni giudicatrici per la procedura in oggetto in presenza di interessi propri, finanziari e non, diretti e indiretti, che possano essere in conflitto, anche soltanto potenziale, con gli obblighi cui al precedente punto;
7) che non sussistono cause di incompatibilità secondo quanto indicato ai precedenti punti;
8) di impegnarsi, qualora in un momento successivo alla assunzione dell'incarico, sopraggiunga una delle condizioni di incompatibilità di cui alle predette norme, ovvero una situazione o la conoscenza della sussistenza di una situazione, di conflitto di interessi, anche potenziale, a darne notizia all'Amministrazione e al Responsabile Unico del Procedimento e ad astenersi dalla funzione/incarico ricoperto;
9) di comunicare tempestivamente al "Responsabile di Prevenzione della Corruzione" eventuali situazioni delle quali sia venuto a conoscenza, anche in virtù delle attività di controllo effettuate, capaci di influire sull'adeguatezza, completezza ed efficacia del "Piano di Prevenzione della Corruzione" e circa la sua effettiva applicazione nell'ambito dei propri compiti presso Pugliapromozione
10) di essere informato, ai sensi del Decreto Legislativo 2003, n.196 e successive modifiche ed integrazioni, che i dati conferiti con la presente dichiarazione saranno utilizzati in relazione al procedimento amministrativo per il quale sono stati richiesti, nonché per gli adempimenti amministrativi ad essi conseguenti, ivi inclusa la pubblicazione dell'atto sul sito dell'A.Re.T. Pugliapromozione, se richiesto dalla normativa di riferimento, nella Sezione denominata "Amministrazione Trasparente".

Pugliapromozione si riserva la facoltà di verificare la veridicità delle informazioni contenute nella presente dichiarazione.

Bari, 14.09.2022

In fede
Miriam Giorgio

Inviti

chiudi

Salva Invio **Stampa** **Funzioni** **Comunicazioni** **Crea Commissione** Completa dati per ANAC **Avvisi** **Chiarimenti** **Pubblicazioni trasparenza** **Criteri scelta fornitori** **Info Mail** **Esporta in XML**

Compilatore	Nome	Protocollo	Data invio	Fase
Alessandra Boccuzzi	SERVIZI DI EDUCATIONAL TOUR	PI203691-22	04/08/2022	Pubblicato

Testata Atti Informazioni Tecniche Modello di Gara Busta Documentazione Busta Tecnica Busta Economica Criteri di Valutazione Note Riferimenti Cronologia Documenti **Offerte Ricevute** Destinatari Rettifica, Proroga, Revoca

Esporta XLSX

Ragione Sociale	Protocollo	Titolo documento	Stato	Data invio	
LOSURDO VIAGGI SRL	PI221383-22	Senza Titolo	Inviato	07/09/2022 10:18:19	

UNIONE EUROPEA

PUGLIA FESR·FSE 2014/2020
Il futuro alla portata di tutti
Asse VI - Azione 6.8

REGIONE PUGLIA
ASSESSORATO INDUSTRIA TURISTICA E CULTURALE GESTIONE E VALORIZZAZIONE DEI BENI CULTURALI

Puglia PROMOZIONE
Agenzia Regionale del Turismo

Programma operativo Regionale FESR-FSE Puglia 2014 – 2020 "*Attrattori culturali, naturali e turismo*" Asse VI – *Tutela dell'ambiente e promozione delle risorse naturali e culturali* – Azione 6.8 *Interventi per il riposizionamento competitivo delle destinazioni turistiche*
CUP: B59D20001730009
"Promozione della destinazione Puglia"

PROCEDURA NEGOZIATA TELEMATICA EMPULIA SOTTO SOGLIA EX ART. 36, COMMA 2, LETT. B, DEL D.LGS. N.50/2016 PER L'AFFIDAMENTO DEI SERVIZI RELATIVI ALLA ORGANIZZAZIONE E GESTIONE DI EDUCATIONAL TOUR, FAM TRIP E PRESS/BLOG TOUR PER SPECIFICI TARGET DI DESTINATARI. Bando Em.Pulia PI203691-22.

CIG: Z5F3751C67

VERBALE n.2

Seduta riservata del 14.09.2022, ore 12:00

Valutazione tecnica

In data 14 settembre 2022, alle ore 12:00, a seguito di convocazione del 13.09.2022 (prot.n. 0022516-U-2022) e trasmissione atto di nomina (prot.n. 0022502-U-2022), si è riunita la Commissione Tecnica nelle persone di:

- Avv. Miriam Giorgio, Presidente;
- Dott.ssa Valeria Fattibene, Componente;
- Dott.ssa Olga Buono, Componente e Segretario verbalizzante.

per procedere alla valutazione tecnica in seduta riservata.

Il Presidente dà atto che i componenti della commissione di aggiudicazione, ivi compreso il Presidente, al momento dell'insediamento, non si trovano in alcuna delle situazioni di incompatibilità previste dalla normativa vigente, incluse quelle ex art. 77, commi 4, 5 e 6 del nuovo Codice dei Contratti pubblici (approvato con D.Lgs. n. 50/2016), nonché quelle previste dall'art. 53 del Testo unico del Pubblico Impiego (approvato con D.Lgs. n. 165/2001 e ss.mm.ii.), come modificato dalla L. n. 190/2012 ("legge anticorruzione").

Il Presidente, constatata la regolare composizione della Commissione, dichiara aperta la seduta riservata, dà lettura del verbale n. 1 (prot. n. 00022706-U-2022) e dichiara avviata la valutazione della offerta tecnica riferita all'unico concorrente Losurdo Viaggi srl.

La Commissione dà atto di procedere all'attribuzione del punteggio tecnico (PT) secondo i criteri, e i rispettivi pesi di valutazione, indicati all'art.13 "Valutazione delle Offerte" del Disciplinare di gara.

Il Presidente dichiara che la valutazione dell'offerta tecnica, si basa sulla attribuzione dei punteggi secondo le modalità e i criteri stabiliti all'art.13 "Valutazione delle Offerte" del Disciplinare di

Programma operativo Regionale FESR-FSE Puglia 2014 – 2020 "*Attrattori culturali, naturali e turismo*" Asse VI – *Tutela dell'ambiente e promozione delle risorse naturali e culturali* – Azione 6.8 *Interventi per il riposizionamento competitivo delle destinazioni turistiche*
CUP: B59D20001730009
"Promozione della destinazione Puglia"

gara/Lettera di invito e tenendo presente le caratteristiche del servizio e i contenuti richiesti indicati nel Capitolato tecnico.

Per l'offerta tecnica si prevedono max punti 80/100 e si considerano ammesse all'apertura della busta economica i concorrenti che hanno superato un punteggio non inferiore a 40/80.

La Commissione decide di procedere in modo che ciascun componente assegni un punteggio all'offerta tecnica e quindi calcola la media dei punteggi per pervenire a un punteggio unico condiviso, sulla base della maggioranza dei giudizi unanimi espressi dai componenti della commissione di gara.

Nel dettaglio il punteggio dell'offerta tecnica presentata da Losurdo Viaggi srl, con sede in Via Aldo Moro n. 59 in Rutigliano (BA) C.F. 06591380727 P.ta I.V.A. 06591380727 (pec losurdoviaggi@arubapec.it), è qui di seguito riportato:

	Parametro	Peso	Misura/Criterio di valutazione	Modalità di attribuzione del giudizio
A1	CARATTERISTICHE TECNICHE E QUALITATIVE - MAX 40 PUNTI			
A1a	Qualità ed adeguatezza del progetto organizzativo (con riferimento all'articolo 2 del Capitolato tecnico).	20	Coerenza, adeguatezza ed efficienza del modello organizzativo proposto per l'erogazione dei servizi, con specifico riferimento alle modalità di coordinamento e metodologie di esecuzione e monitoraggio proposte.	Buono 14
A1b		10	Efficacia complessiva, sia sotto il profilo della fattibilità che dell'appeal e innovazione, degli itinerari proposti rispetto agli obiettivi promozionali del territorio e alle strategie del Piano Regionale del Turismo Puglia365	Discreto 7
A1c		10	Cura nella presentazione dei programmi degli itinerari, con particolare riferimento alla descrizione dettagliata delle località del territorio regionale da visitare	Discreto 7

A2	COMPOSIZIONE DEL GRUPPO DI LAVORO ED EFFICIENZA ORGANIZZATIVA - MAX 20 PUNTI

UNIONE EUROPEA

PUGLIA FESR·FSE 2014/2020 Il futuro alla portata di tutti Asse VI - Azione 6.8

REGIONE PUGLIA ASSESSORATO INDUSTRIA TURISTICA E CULTURALE GESTIONE E VALORIZZAZIONE DEI BENI CULTURALI

Puglia PROMOZIONE Agenzia Regionale del Turismo

Programma operativo Regionale FESR-FSE Puglia 2014 – 2020 "*Attrattori culturali, naturali e turismo*" Asse VI – *Tutela dell'ambiente e promozione delle risorse naturali e culturali* – Azione 6.8 *Interventi per il riposizionamento competitivo delle destinazioni turistiche*
CUP: B59D20001730009
"Promozione della destinazione Puglia"

A2a	Qualità del gruppo di lavoro proposto (con riferimento all'articolo 3 del Capitolato tecnico).	10	Adeguatezza e completezza del gruppo di lavoro proposto rispetto alle esigenze attuative dei servizi richiesti.	Ottimo 9
		10	Valore dei profili professionali del gruppo di lavoro con particolare riferimento all'adeguatezza delle esperienze professionali indicate.	Ottimo 9
A3	ESPERIENZE PREGRESSE - MAX 10 PUNTI			
A3a	Grado di interesse delle esperienze pregresse (con riferimento al punto 3 dell'articolo 3 del Capitolato tecnico).	10	Adeguatezza del curriculum aziendale rispetto alle esigenze del Committente. Esperienze pregresse specificamente orientate al destination marketing con numero di partecipanti superiore a 80.	Ottimo 9
A4	PROPOSTE MIGLIORATIVE - MAX 10 PUNTI			
A4a	Grado di miglioramento della proposta (eventuale).	10	Valore ed efficacia delle proposte migliorative in relazione alla sostenibilità ambientale (green economy), a soluzioni organizzative innovative e/o alla gestione dei rapporti con il Committente.	Ottimo 9

Il Presidente dà atto che la proposta risulta adeguata alle esigenze dell'A.Re.T. Pugliapromozione in coerenza con gli obiettivi del Capitolato Tecnico di gara. Risulta ottimo il progetto organizzativo e la composizione del gruppo di lavoro, così come le esperienze pregresse e le proposte migliorative. L'efficienza del modello organizzativo è buona e risulta adeguata la presentazione complessiva degli itinerari proposti e la cura nella presentazione degli stessi.

Il Presidente dà atto, dunque, che il punteggio totale raggiunto dall'operatore economico Losurdo Viaggi srl è **64/80**.

Il Presidente richiede al Segretario verbalizzante di trasmettere nota al concorrente (giusto prot.n. 0022772-U-2022) precisando il punteggio totale raggiunto. Nella stessa comunicazione telematica si informa altresì che la Commissione, unitamente al RUP, si aggiorna in seduta pubblica il 14.09.2022 alle ore 15,00 per l'apertura della busta contenente l'offerta economica.



Programma operativo Regionale FESR-FSE Puglia 2014 – 2020 "*Attrattori culturali, naturali e turismo*" Asse VI – *Tutela dell'ambiente e promozione delle risorse naturali e culturali* – Azione 6.8 *Interventi per il riposizionamento competitivo delle destinazioni turistiche*
CUP: B59D20001730009
"Promozione della destinazione Puglia"

Il Presidente dichiara chiusa la seduta alle ore 13.40.

Del presente verbale viene data lettura, approvato e sottoscritto, come di seguito indicato:

- Avv. Miriam Giorgio – Presidente

- Dott.ssa Valeria Fattibene – Componente

- Dott.ssa Olga Buono – Componente e Segretario verbalizzante

UNIONE EUROPEA

PUGLIA FESR·FSE 2014/2020
Il futuro alla portata di tutti
Asse VI - Azione 6.8

REGIONE PUGLIA
ASSESSORATO INDUSTRIA TURISTICA E CULTURALE GESTIONE E VALORIZZAZIONE DEI BENI CULTURALI

Puglia PROMOZIONE
Agenzia Regionale del Turismo

Programma operativo Regionale FESR-FSE Puglia 2014 – 2020 "*Attrattori culturali, naturali e turismo*" Asse VI – *Tutela dell'ambiente e promozione delle risorse naturali e culturali* – Azione 6.8 *Interventi per il riposizionamento competitivo delle destinazioni turistiche*
CUP: B59D20001730009
"Promozione della destinazione Puglia"

PROCEDURA NEGOZIATA TELEMATICA EMPULIA SOTTO SOGLIA EX ART. 36, COMMA 2, LETT. B, DEL D.LGS. N.50/2016 PER L'AFFIDAMENTO DEI SERVIZI RELATIVI ALLA ORGANIZZAZIONE E GESTIONE DI EDUCATIONAL TOUR, FAM TRIP E PRESS/BLOG TOUR PER SPECIFICI TARGET DI DESTINATARI. Bando Em.Pulia PI203691-22.

CIG: Z5F3751C67

VERBALE n. 3

Seduta pubblica del 14.09.2022, ore 15:00

Apertura Offerta economica

In data 14 settembre 2022, alle ore 15:00, a seguito di convocazione del 14.09.2022 (prot.n. 0022774-U-2022) e trasmissione atto di nomina (prot.n. 0022502-U-2022), si è riunita la Commissione di aggiudicazione nelle persone di:

- Avv. Miriam Giorgio, Presidente;
- Dott.ssa Alessandra Boccuzzi - Responsabile Procedimento;
- Dott.ssa Valeria Fattibene - Componente;
- Dott.ssa Olga Buono, Segretario verbalizzante.

per procedere all'apertura e valutazione dell'offerta economica in seduta pubblica.

Il Presidente, unitamente al RUP, constatato il regolare insediamento della Commissione di aggiudicazione, vista la validità della seduta, la dichiara aperta con la finalità di effettuare l'apertura dell'offerta economica presentata dalla ditta in gara.

Il Presidente dà lettura dell'esito della valutazione dell'offerta tecnica, di cui al verbale n. 2 (prot. n. 0022774-U-2022), nonché dei giudizi espressi dalla Commissione per ciascuno dei criteri di valutazione stabiliti.

La Commissione prende atto della comunicazione telematica (prot. n. 0022772-U-2022) trasmessa al concorrente informato della verifica amministrativa e valutazione tecnica.

Nella seduta pubblica si procede, dunque, con l'apertura della busta telematica contenente l'offerta economica, presentata mediante modello predisposto, effettuando l'apposito download dei file, acquisendo lo stesso agli atti (prot. n.00022793-E-2022).

L'offerta economica della società LOSURDO VIAGGI SRL è pari a € **15.709,54** (QUINDICIMILASETTECENTONOVE/54) oltre IVA, sul prezzo posto a base d'asta pari a € 21.151,16 oltre IVA, e tenendo conto delle disposizioni vigenti in materia di costo del lavoro, si constata che i costi

Programma operativo Regionale FESR-FSE Puglia 2014 – 2020 "*Attrattori culturali, naturali e turismo*" Asse VI – *Tutela dell'ambiente e promozione delle risorse naturali e culturali* – Azione 6.8 *Interventi per il riposizionamento competitivo delle destinazioni turistiche*
CUP: B59D20001730009
"Promozione della destinazione Puglia"

relativi al personale impiegato nelle attività oggetto di gara – inclusi nell'offerta economica – sono pari a € 5.400,00.

Con l'apertura della busta economica, il sistema calcola il punteggio totale conseguito dall'operatore in gara. Ne discende il seguente esito:

1. LOSURDO VIAGGI SRL

Punteggio Totale conseguito: **84/100**

Punteggio Tecnico conseguito: 64,00

Punteggio Economico conseguito: 20,00

Il RUP verifica la congruità della offerta con il supporto della commissione di aggiudicazione, ai sensi dell'art. 97, comma 3, del D.Lgs. n. 50/2016 e ss.mm.ii., ritenendo il prezzo proposto non anomalo, quindi congruo e adeguato.

Pertanto, preso atto della completezza della documentazione amministrativa, del punteggio tecnico conseguito, il RUP e la Commissione di aggiudicazione propone l'aggiudicazione della gara in favore di Losurdo Viaggi srl con sede in Via Aldo Moro n. 59 in Rutigliano (BA) C.F. 06591380727 P.ta I.V.A. 06591380727 (pec losurdoviaggi@arubapec.it).

Il Presidente dichiara chiusa la seduta alle ore 16.30 e trasmette la documentazione al RUP per gli atti di sua competenza.

Del presente verbale viene data lettura, approvato e sottoscritto, come di seguito indicato:

➢ Avv. Miriam Giorgio – Presidente

➢ Dott.ssa Valeria Fattibene – Componente

UNIONE EUROPEA

PUGLIA FESR·FSE 2014/2020
Il futuro alla portata di tutti
Asse VI - Azione 6.8

REGIONE PUGLIA
ASSESSORATO INDUSTRIA TURISTICA E CULTURALE GESTIONE E VALORIZZAZIONE DEI BENI CULTURALI

Puglia PROMOZIONE
Agenzia Regionale del Turismo

Programma operativo Regionale FESR-FSE Puglia 2014 – 2020 "*Attrattori culturali, naturali e turismo*" Asse VI – *Tutela dell'ambiente e promozione delle risorse naturali e culturali* – Azione 6.8 *Interventi per il riposizionamento competitivo delle destinazioni turistiche*
CUP: B59D20001730009
"Promozione della destinazione Puglia"

➢ Dott.ssa Olga Buono – Componente e Segretario verbalizzate

IL RUP

Prende atto della documentazione trasmessa dal Presidente della Commissione, di cui ai verbali relativi alla verifica amministrativa, alla valutazione tecnica ed economica e dell'esito della procedura di gara;

Richiede di verificare i requisiti morali dell'aggiudicatario, anche avvalendosi della banca dati antimafia e sottolinea l'importanza dell'adempimento degli obblighi di pubblicazione degli atti istruttori;

Prende atto e approva la proposta di aggiudicazione della Commissione giudicatrice e trasmette gli atti al Direttore Generale di Pugliapromozione per l'adozione del provvedimento di aggiudicazione, richiedendone la pubblicazione tempestiva sul sito dell'A.Re.T.

Bari, 14.09.2022

Il Responsabile unico del procedimento
Dott.ssa Alessandra Boccuzzi

COMUNE DI MODUGNO

Estratto bando di gara aperta e telematica per l'affidamento del servizio "Centro Sociale Polivalente per Anziani di P.zza Capitaneo e organizzazione di iniziative a favore della popolazione anziana del Comune di Modugno." CIG. 93929256EA.

Il Comune di Modugno – Ufficio Servizi Sociali indice gara aperta e telematica mediante il criterio dell'offerta economicamente più vantaggiosa per l'affidamento del servizio "*Centro Sociale Polivalente per Anziani di P.zza Capitaneo e organizzazione di iniziative a favore della popolazione anziana del Comune di Modugno.*"
Luogo esecuzione: Comuni di Modugno (BA). Importo a base di gara: euro **136.972,22, oltre iva come per legge.**
Durata stimata appalto: **15 mensilità**.
Termine per il ricevimento delle offerte: **20 ottobre 2022** ore 15:00, i criteri di valutazione sono stabiliti nel disciplinare di gara presente su: www.comune.modugno.ba.it sezione "bandi di gara" nonché sul portale telematico EmPULIA.
Contatti: Responsabile del Procedimento – Dott.ssa Antonella Lenoci - mail a.lenoci@comune.modugno.ba.it – PEC servizisociali.comunemodugno@pec.rupar.puglia.it

La Responsabile del Servizio
Dott.ssa Antonella Lenoci

Concorsi

REGIONE PUGLIA - DETERMINAZIONE DEL DIRIGENTE SEZIONE STRATEGIE E GOVERNO DELL'OFFERTA 28 settembre 2022, n. 345

Approvazione in via provvisoria della graduatoria regionale dei medici di Medicina Generale valevole per l'anno 2023 ai sensi dell'art. 15 dell'Accordo Collettivo Nazionale per la disciplina dei rapporti con i medici di medicina generale, così come novellato dall'art. 2 dell'A.C.N. del 21/06/2018.

IL DIRIGENTE DELLA SEZIONE

- Visti gli articoli 4 e 5 della L.R. n. 7/97;
- Visti gli artt. 4 e 16 del D. Lgs. 165/01;
- Visto l'art. 32 della legge 18 giugno 2009, n. 69 che prevede l'obbligo di sostituire la pubblicazione tradizionale all'Albo Ufficiale con la pubblicazione di documenti digitali sui siti informatici;
- Visto l'art.18 del D.Lgs 196/03 " Codice in materia di protezione dei dati personali"
- Viste le Determinazioni del Direttore dell'Area Politiche per la promozione della Salute delle Persone e delle Pari Opportunità n. 3 del 9/9/2009 e n. 4 dell'11/9/2009;
- Vista la D.G.R. n. 2271 del 31.10.2014 di Organizzazione dei Servizi dell'Area Politiche per la promozione della Salute delle Persone e delle pari Opportunità e la conseguente ratifica con D.P.G.R. n.743 del 12.11.2014 di Organizzazione dei Servizi dell'Area Politiche per la promozione della Salute delle Persone e delle pari Opportunità
- Vista la D.D. n. 9 del 20.04.2015 del Direttore dell'Area Organizzazione e Riforma dell'Amministrazione di Riassetto organizzativo dell'Area Politiche per la promozione della Salute delle Persone e delle pari Opportunità ;
- Visto il DPGR 31 luglio 2015 n. 443 di adozione del modello organizzativo denominato "Modello Ambidestro per l'Innovazione della macchina Amministrativa regionale – MAIA";
- Vista la D.G.R. n. 29 del 29.09.2020 di conferimento incarico di Dirigente di Servizio di Programmazione Assistenza Ospedaliera e Specialista e Gestione rapporti convenzionali.
- Vista la Deliberazione di Giunta Regionale n. 322 del 07/03/2022, di conferimento delle funzioni di Direzione della Sezione Strategia e Governo dell'Offerta del Dipartimento Promozione della Salute e del Benessere Animale;
- Visto il D.P.G.R. n. 22/2021 relativo all'adozione del modello organizzativo denominato "Modello Ambidestro per l'Innovazione della macchina Amministrativa regionale – MAIA 2.0"

Sulla base dell'istruttoria espletata dal Servizio Strategie e Governo dell'Offerta Ospedaliera, riceve dal Responsabile del procedimento la seguente relazione:

Considerato che:
l'Accordo Collettivo Nazionale per la disciplina dei rapporti con i medici di medicina generale, reso esecutivo con Intesa sancita in Conferenza Stato/Regione rep. Atti n. 112/CSR del 21/06/2018 all'art. 15, così come novellato dall'art. 2 dell'A.C.N. del 21/06/2018, stabilisce che le Regioni predispongano annualmente singole graduatorie per titoli, per ciascuna delle attività di cui all'art. 13 dell'accordo collettivo nazionale del 29/07/2009, salvo diversa decisione assunta in sede di Accordo decentrato.
Il precitato art. 13 identifica i seguenti settori d'intervento:

a) assistenza primaria (AS)
b) continuità assistenziale (CA)
c) medicina dei servizi territoriali (MS)
d) emergenza sanitaria territoriale (ES)

Preso atto altresì, che ai sensi dell'art. 15 co. 3, così come novellato dall'art. 2 dell'A.C.N. del 21/06/2018,

a far tempo dal 1.01.2022, è stata attivata la procedura di acquisizione delle domande per l'inclusione nella graduatoria di MMG a valere per l'anno 2023, che potevano essere inviate ed acquisite utilizzando esclusivamente la procedura telematica.
In linea con le predette disposizioni e, in particolare, con i criteri richiamati dall'art. 15 co. 4, così come novellato dall'art. 2 dell'A.C.N. del 21/06/2018, è stata redatta un'unica graduatoria suddivisa per singole "attività di settore", evidenziate in un quadro sinottico, in cui il singolo medico risulta inserito.
A seguito dell'istruttoria, sono state presentate dai singoli medici nell'anno 2022 n. 1302 domande, di cui 1153 ammesse e n. 149 domande escluse, come da motivazione richiamate nell'allegato C).
Nella predetta graduatoria sono stati inseriti i medici che hanno acquisito il titolo di formazione in medicina generale entro il 15 settembre 2022 così come previsto dall'art. 15 novellato dall'art. 2 dell'A.C.N. del 21/06/2018 co. 2 lett. c)

Le graduatorie delle singole attività di settore, raggruppate in un unico quadro sinottico, vengono pubblicate nel Bollettino Ufficiale della Regione, al fine di consentire ai singoli medici, in applicazione all'art. 15 co.5, così come novellato dall'art. 2 dell'A.C.N. del 21/06/2018, della richiamata Intesa sancita in Conferenza Stato/Regione (rep. Atti n. 112/CSR/del 21/06/2018), di presentare motivata istanza **entro 15 giorni dalla pubblicazione** per il riesame della loro posizione, in relazione delle singole graduatorie di settore.

Successivamente, l'allegato elenco, riportante le graduatorie relative alle singole attività di settore, dopo verifica delle istanze di riesame, eventualmente inviate da parte di medici interessati, è approvato in via definitiva ed è pubblicato sul Bollettino Ufficiale della Regione.

Per quanto sopra esposto, con riferimento alle diverse posizioni e situazioni evidenziate, si propone di approvare l'allegata graduatoria unica – provvisoria- suddivisa nei singoli settori d'intervento, valevole per **l'anno 2023,** quale parte integrante e sostanziale del presente atto così composta:

- Allegato **A)** formato da n. 45 pagine, riportante n. 1153 medici inclusi in graduatoria in **ordine di punteggio** in cui, a fianco di ciascuna, è rilevato il/i settore/i d'intervento per il quale è stata richiesta l'inclusione;
- Allegato **B)** formato da n. 45 pagine, contenente, in **ordine alfabetico,** i medici inclusi in graduatoria;
- Allegato **C)** formato da n. 6 pagine contenente l'elenco di n. 149 **medici esclusi** dalla graduatoria.

IL DIRIGENTE DELLA SEZIONE STRTEGIA E GOVERNO DELL'OFFERTA
Sulla base delle risultanze istruttorie come innanzi illustrate, letta la proposta formulata dal responsabile del procedimento.

DETERMINA

Per le motivazioni in narrativa esposte che si intendono integralmente trascritte:

1. Di approvare, ai sensi di quanto disposto dall'art. 15 così come novellato dall'art. 2 dell'A.C.N. del 21/06/2018, per la disciplina dei rapporti con i medici di medicina generale, la graduatoria regionale provvisoria, valevole per l'anno **2023**, che pur redatta in formato unico, è suddivisa in singoli settori d'intervento.

L'allegata graduatoria, parte integrante e sostanziale del presente atto, risulta così composta:

- Allegato **A)** formato da n. 45 pagine, riportante n. 1153 medici inclusi in graduatoria in **ordine di punteggio** in cui, a fianco di ciascuna, è rilevato il/i settore/i d'intervento per il quale è stata richiesta l'inclusione;
- Allegato **B)** formato da n. 45 pagine, contenente, in **ordine alfabetico,** i medici inclusi in graduatoria;

- Allegato **C)** formato da n. 6 pagine contenente l'elenco di n. 149 **medici esclusi** dalla graduatoria.

2. Di pubblicare il presente provvedimento sul Bollettino Ufficiale della Regione ai sensi e per gli effetti di quanto disposto dall'art. 15 comma 5, così come novellato dall'art. 2 dell'A.C.N. del 21/06/2018; gli allegati verranno pubblicati garantendo il rispetto della normativa sulla privacy e quindi nella versione priva di dati sensibili. La graduatoria completa verrà successivamente trasmessa alle Direzioni Aziendali per gli adempimenti di competenza;
3. Con riferimento alle singole graduatorie di settore redatte per ciascuna delle attività indicate dall'art. 13 dell'accordo in oggetto richiamato, **entro 15 giorni** dalla pubblicazione, i medici interessati, possono presentare alla competente Sezione del Dipartimento Promozione della Salute del Benessere Animale, istanza di riesame della loro posizione in graduatoria, all'indirizzo PEC: servizio.paos.regione@pec.rupar.puglia.it, ovvero a mezzo raccomandata A.R. al seguente indirizzo:

   Dipartimento Promozione della Salute e del Benessere Animale
   Sezione Strategia e Governo dell'Offerta
   Ufficio Graduatoria di Medicina Generale
   Via Gentile, 52
   70126 Bari

4. Di riservarsi con successivo atto, di approvare e pubblicare sul Bollettino Ufficiale della Regione Puglia, in via definitiva, le singole graduatorie di settore, redatte per ciascuna delle attività indicate dall'art. 13 dell'accordo in oggetto richiamato.

Il DIRIGENTE DI SEZIONE
(dott. Mauro Nicastro)

Il sottoscritto attesta che il procedimento istruttorio è stato espletato nel rispetto della vigente normativa regionale, statale e comunitaria e che il presente schema di provvedimento, dagli stessi predisposto ai fini dell'adozione dell'atto finale da parte del Dirigente Responsabile del Servizio, è conforme alle risultanze istruttorie.
Il sottoscritto attesta che il presente documento è stato sottoposto a verifica per la tutela dei dati personali secondo la normativa vigente.

Il Dirigente di Servizio
(dott. Vito CARBONE)

REGIONE PUGLIA- ASSESSORATO ALLA SANITA'

ATTIVITA' DI MEDICINA GENERALE E GUARDIA MEDICA

GRADUATORIA REGIONALE DOMANDE 2023

VALIDE PER L'ANNO 2023

POSIZIONE	NOMINATIVO E INDIRIZZO EMAIL PEC	DATA DI NASCITA E RESIDENZA	PUNTEGGIO	DATA E VOTO DI LAUREA	ATT	AS	CA	ES	MS (*)
1	NETTIS NICOLA		129,90		NO	NO	SI	NO	SI
2	ORESTE ISABELLA		128,00		NO	NO	NO	NO	SI
3	LOLATTE VINCENZO		120,40		NO	NO	SI	NO	SI
4	VAIRO GIUSEPPE		114,80		NO	NO	SI	NO	SI
5	PETITTI GIOVANNI		114,20		NO	NO	SI	NO	SI
6	TONDO GIOVANNI		109,40		NO	NO	SI	NO	SI
7	RUSSO ANTONIO		106,00		NO	NO	SI	NO	SI
8	BERTOLDI GIOVANNI		103,80		NO	NO	SI	NO	SI
9	IANNANTUONI ALFREDO MICHELE		103,50		NO	NO	SI	NO	NO
10	CHIRICO ERMINIO		101,20		NO	SI	NO	NO	NO
11	DECAROLIS GIUSEPPINA		100,90		NO	NO	SI	NO	NO
12	LAMANNA GAETANO		95,50		NO	NO	SI	SI	NO
13	MILO POMPEA		95,20		NO	NO	NO	SI	SI
14	DALOISO LUIGI		94,00		NO	SI	NO	SI	SI
15	LIOTINO MARIA DONATA		93,20		SI	NO	SI	NO	SI
16	MANCA GRAZIANO		92,90		SI	NO	SI	SI	SI
17	D'AMATO LUIGI		91,60		NO	NO	NO	SI	SI
18	SARACINO PAOLO		90,50		SI	NO	SI	NO	SI
19	GRECO FABRIZIO		90,40		NO	NO	NO	NO	SI
20	RUGGIERO CECILIA		90,30		SI	NO	SI	NO	SI
21	DORIA MARCELLO		90,00		NO	NO	NO	NO	SI
22	IORIO GIUSEPPE		89,82		NO	NO	NO	NO	SI
23	AQUILANO PAOLO		89,80		NO	NO	SI	SI	SI
24	LATORRE ROSA MARIA		89,45		NO	NO	SI	NO	SI
25	BULZACCHELLI ROSSELLA		88,80		NO	NO	SI	NO	SI
26	SANTORO VINCENZO		88,10		NO	NO	NO	NO	SI

AS - ASSISTENZA PRIMARIA ES - EMERGENZA SANITARIA TERRITORIALE 118
CA - CONTINUITA' ASSISTENZIALE MS - MEDICINA DEI SERVIZI TERRITORIALI
ATT - IN POSSESSO DI ATTESTATO DI FORMAZIONE IN MEDICINA GENERALE (ART.1 COMMA 2 E ART. 2 COMMA 2, DEL DECRETO LEGISLATIVO N. 256/91 E SUCC. MOD.)
(*) - In ottemperanza al D.M. 07.06.2017 e nota ministeriale prot. n. 35352 del 30.06.2017

Firmato digitalmente da:
VITO CARBONE
Regione Puglia
Firmato il: 29-09-2022 11:45:06
Seriale certificato: 644121
Valido dal 02-04-2020 al 02-04-2023

REGIONE PUGLIA- ASSESSORATO ALLA SANITA'

ATTIVITA' DI MEDICINA GENERALE E GUARDIA MEDICA

GRADUATORIA REGIONALE DOMANDE 2023

VALIDE PER L'ANNO 2023

POSIZIONE	NOMINATIVO E INDIRIZZO EMAIL PEC	DATA DI NASCITA E RESIDENZA	PUNTEGGIO	DATA E VOTO DI LAUREA	ATT	AS	CA	ES	MS (*)
27	VALENTE ANNALISA		87,80		NO	NO	SI	NO	SI
28	PADULA VINCENZO		87,50		NO	NO	SI	SI	SI
29	ANTONACI ANTONIO		87,40		SI	SI	SI	NO	SI
30	BORDASCO RAFFAELE		87,25		SI	NO	NO	NO	SI
31	SIMEONE FRANCESCO		86,40		SI	NO	SI	NO	SI
32	GRAVILI GIULIO MAURO		84,50		NO	NO	NO	SI	SI
33	MONTENERO SABATINA		83,70		NO	NO	NO	SI	SI
34	ARTUSO ANTONIO VINCENZO		83,10		SI	NO	NO	NO	SI
35	DE MATTEIS PIERGIUSEPPE		82,90		NO	NO	SI	NO	SI
36	PANUNZIO MICHELE		82,70		SI	NO	NO	SI	SI
37	PAZIENZA RAFFAELE		82,15		NO	NO	SI	NO	SI
38	MODICA VINCENZA		82,10		SI	NO	SI	NO	SI
39	SCOLLATO GIUSEPPE		82,10		NO	NO	NO	NO	SI
40	DI LAURO MARIANNA		81,50		SI	NO	SI	NO	SI
41	NESCA COSIMO		81,46		NO	SI	NO	NO	NO
42	CANTARELLA POTITO		81,20		SI	NO	SI	NO	SI
43	MONTANARO GIOVANNI		81,10		NO	NO	NO	NO	SI
44	PUTIGNANO GIOVANNI PAOLO		80,75		NO	NO	SI	SI	SI
45	TORRACO PATRIZIA ANNA MARIA		80,10		NO	NO	NO	NO	SI
46	ESPOSITO COSIMO DAMIANO ANTONIO		79,90		NO	SI	NO	SI	SI
47	SORDILLI LUIGI FRANCESCO		79,50		NO	SI	SI	NO	SI
48	RIZZO ORAZIO ALBERTO		79,00		SI	NO	NO	NO	SI
49	ROSSI DONATO		78,60		SI	NO	SI	SI	SI
50	METTI LUCA		78,40		SI	NO	SI	NO	SI
51	COSTA FERNANDO ANTONIO		78,40		NO	NO	SI	SI	SI
52	CAPPUCCI ANTONIO		78,20		NO	SI	SI	NO	SI

REGIONE PUGLIA

AS - ASSISTENZA PRIMARIA **ES** - EMERGENZA SANITARIA TERRITORIALE 118
CA - CONTINUITA' ASSISTENZIALE **MS** - MEDICINA DEI SERVIZI TERRITORIALI
ATT - IN POSSESSO DI ATTESTATO DI FORMAZIONE IN MEDICINA GENERALE (ART.1 COMMA 2 E ART. 2 COMMA 2, DEL DECRETO LEGISLATIVO N. 256/91 E SUCC. MOD.)
(*) - In ottemperanza al D.M. 07.06.2017 e nota ministeriale prot. n. 35352 del 30.06.2017

REGIONE PUGLIA- ASSESSORATO ALLA SANITA'

ATTIVITA' DI MEDICINA GENERALE E GUARDIA MEDICA

GRADUATORIA REGIONALE DOMANDE 2023

VALIDE PER L'ANNO 2023

POSIZIONE	NOMINATIVO E INDIRIZZO EMAIL PEC	DATA DI NASCITA E RESIDENZA	PUNTEGGIO	DATA E VOTO DI LAUREA	ATT	AS	CA	ES	MS (*)
53	DI NAPOLI ANTONIO		78,20		NO	NO	NO	NO	SI
54	NESTOLA GIUSEPPE ANTONIO		78,10		NO	NO	NO	NO	SI
55	MARRA DAVIDE		78,00		NO	SI	SI	NO	SI
56	CONSERVA GIOVANNI		77,90		SI	NO	SI	NO	SI
57	D'AQUINO TOMMASO MASSIMO		77,60		SI	NO	SI	NO	SI
58	RUSSO MICHELE		77,10		SI	NO	SI	SI	SI
59	COLUCCI MICHELE		77,00		NO	NO	SI	NO	SI
60	ALOISIO ANNA RITA		77,00		SI	NO	NO	NO	SI
61	VALZANO FERNANDO		76,90		NO	SI	NO	NO	NO
62	MORCIANO MARIA ANTONIA		76,70		NO	NO	SI	NO	SI
63	CORLIANO' UMBERTO LUIGI		76,05		NO	SI	NO	NO	SI
64	CARCHIA CARLO		75,90		NO	NO	SI	SI	SI
65	PRASTARO SERGIO		75,70		SI	NO	SI	NO	SI
66	DE SIATI ORAZIO		75,70		NO	SI	SI	NO	SI
67	ARTUSO CLAUDIO		75,40		SI	NO	NO	NO	SI
68	CORDELLA ANTONIO		75,40		SI	NO	NO	NO	SI
69	FALCO FABIO		75,20		SI	NO	SI	NO	SI
70	VILEI PIETRO FRANCESCO ANT		75,20		NO	SI	SI	NO	SI
71	LOMBARDI ANTONIO		75,15		NO	SI	SI	NO	NO
72	COLICA GIUSEPPE		74,70		NO	SI	SI	NO	NO
73	PIERRO ALFREDO		74,35		NO	SI	NO	NO	SI
74	BLONDA ANTONIO		74,30		NO	SI	SI	NO	SI
75	ROSSI NICOLA		74,00		SI	NO	NO	NO	SI
76	SPINELLI CARLO		73,90		SI	SI	NO	SI	SI
77	ORSI FLORIANO		73,50		SI	NO	SI	SI	SI
78	ALBANO ROBERTO		73,39		NO	NO	SI	SI	SI

REGIONE PUGLIA

AS - ASSISTENZA PRIMARIA **ES** - EMERGENZA SANITARIA TERRITORIALE 118
CA - CONTINUITA' ASSISTENZIALE **MS** - MEDICINA DEI SERVIZI TERRITORIALI
ATT - IN POSSESSO DI ATTESTATO DI FORMAZIONE IN MEDICINA GENERALE (ART.1 COMMA 2 E ART. 2 COMMA 2, DEL DECRETO LEGISLATIVO N. 256/91 E SUCC. MOD.)
(*) - In ottemperanza al D.M. 07.06.2017 e nota ministeriale prot. n. 35352 del 30.06.2017

REGIONE PUGLIA- ASSESSORATO ALLA SANITA'

ATTIVITA' DI MEDICINA GENERALE E GUARDIA MEDICA

GRADUATORIA REGIONALE DOMANDE 2023

VALIDE PER L'ANNO 2023

POSIZIONE	NOMINATIVO E INDIRIZZO EMAIL PEC	DATA DI NASCITA E RESIDENZA	PUNTEGGIO	DATA E VOTO DI LAUREA	ATT	AS	CA	ES	MS (*)
79	CORSO BIAGIO COSIMO		73,30		NO	SI	SI	NO	SI
80	MIGNONE LUCIO		73,20		SI	NO	SI	SI	SI
81	ARMILLOTTA ANGELO		72,80		SI	NO	SI	SI	SI
82	NICOLI' ANTONIO		72,70		NO	SI	NO	NO	SI
83	DELLA PENNA MICHELE		72,60		NO	SI	NO	NO	SI
84	MARINO FRANCESCO		72,30		NO	SI	SI	NO	SI
85	DI TARANTO MAURIZIO		72,10		NO	SI	SI	NO	SI
86	CARAGNANO VITO		72,00		NO	SI	NO	NO	NO
87	PALESE PIERLUIGI		71,70		NO	SI	SI	NO	SI
88	LAPADULA ANGELO RAFFAELE		71,60		NO	SI	SI	NO	SI
89	RICUCCI LUIGINA FRANCA		71,50		NO	NO	NO	SI	NO
90	CAMPI RICCARDO		71,40		NO	SI	NO	NO	SI
91	DE MATTEIS MARIO		71,20		SI	NO	NO	NO	SI
92	MARANGIONE MAURO		71,10		SI	NO	SI	NO	SI
93	FONZETTI MARILENA		70,70		SI	SI	SI	NO	SI
94	ALBANESE ANGELINA LAURA		70,60		NO	SI	NO	NO	SI
95	CORDELLA COSIMA		70,60		NO	SI	SI	NO	SI
96	DE LUCA MARIO		70,15		SI	SI	NO	SI	SI
97	GIANNATTASIO SERAFINA		70,10		NO	NO	NO	NO	SI
98	PARIGINO SALVATORE		69,80		NO	SI	SI	NO	SI
99	LEGROTTAGLIE FRANCESCO		69,70		NO	NO	NO	NO	SI
100	RUBERTI MAURO		69,70		NO	SI	NO	NO	SI
101	MARINELLI ANNA TERESA		69,60		NO	NO	NO	SI	SI
102	MUOLO LEONILDE LIDIA		69,50		SI	NO	SI	SI	SI
103	PACE PIERINA		69,40		NO	NO	SI	SI	SI
104	GIORDANO GIUSEPPE		69,20		NO	SI	NO	NO	SI

REGIONE PUGLIA

AS - ASSISTENZA PRIMARIA **ES** - EMERGENZA SANITARIA TERRITORIALE 118
CA - CONTINUITA' ASSISTENZIALE **MS** - MEDICINA DEI SERVIZI TERRITORIALI
ATT - IN POSSESSO DI ATTESTATO DI FORMAZIONE IN MEDICINA GENERALE (ART.1 COMMA 2 E ART. 2 COMMA 2, DEL DECRETO LEGISLATIVO N. 256/91 E SUCC. MOD.)
(*) - In ottemperanza al D.M. 07.06.2017 e nota ministeriale prot. n. 35352 del 30.06.2017

REGIONE PUGLIA- ASSESSORATO ALLA SANITA'

ATTIVITA' DI MEDICINA GENERALE E GUARDIA MEDICA

GRADUATORIA REGIONALE DOMANDE 2023

VALIDE PER L'ANNO 2023

POSIZIONE	NOMINATIVO E INDIRIZZO EMAIL PEC	DATA DI NASCITA E RESIDENZA	PUNTEGGIO	DATA E VOTO DI LAUREA	ATT	AS	CA	ES	MS (*)
105	GALASSI ANNA CIRA		68,90		SI	NO	SI	NO	SI
106	GUADALUPI EUPREMIO		68,90		SI	NO	NO	NO	SI
107	DI BELLA MAURIZIO		68,80		NO	SI	SI	NO	SI
108	NAPOLITANO VINCENZO		68,70		NO	SI	SI	NO	SI
109	ROMANELLI DOMENICA		68,50		NO	NO	NO	NO	SI
110	MARCHESE GIOVANNI		68,40		NO	SI	SI	NO	SI
111	CIRILLO GAETANO		68,30		SI	NO	SI	SI	SI
112	LOZUPONE AGATA		68,10		SI	NO	SI	SI	SI
113	STASI PALMA AGATA		68,10		NO	SI	SI	NO	SI
114	LA TORRE GIUSEPPE		68,05		NO	NO	NO	SI	SI
115	RUSSI PASQUALE		67,90		NO	SI	SI	NO	SI
116	TIENE GAETANO		67,80		NO	SI	NO	SI	SI
117	LEO DONATO		67,70		NO	NO	NO	NO	SI
118	MALAGNINI DARIO		67,60		SI	NO	SI	NO	SI
119	SCATIGNA GIUSEPPINA		67,40		SI	SI	NO	NO	SI
120	ORLANDO GIOVANNI		67,40		NO	SI	NO	NO	NO
121	LONGO PATRIZIA		67,15		SI	SI	SI	NO	SI
122	NOTARANGELO ANTONIO		67,10		NO	SI	SI	NO	SI
123	MENDRANO MARIA CRISTINA		67,00		SI	SI	SI	SI	SI
124	SANSO' MARIA PAOLA		66,90		NO	SI	NO	NO	SI
125	NETTI NICOLA		66,80		NO	SI	NO	NO	SI
126	COCOMAZZI PIO		66,65		NO	SI	NO	NO	SI
127	BALENZANO TERESA		66,63		SI	SI	NO	NO	SI
128	NANNA DOMENICA MARIA		66,60		SI	NO	NO	NO	SI
129	GIOVE MARIA		66,50		SI	NO	NO	NO	SI
130	GRECO MARIA GIOVANNA		66,40		NO	SI	SI	SI	SI



AS - ASSISTENZA PRIMARIA **ES** - EMERGENZA SANITARIA TERRITORIALE 118
CA - CONTINUITA' ASSISTENZIALE **MS** - MEDICINA DEI SERVIZI TERRITORIALI
ATT - IN POSSESSO DI ATTESTATO DI FORMAZIONE IN MEDICINA GENERALE (ART.1 COMMA 2 E ART. 2 COMMA 2, DEL DECRETO LEGISLATIVO N. 256/91 E SUCC. MOD.)
(*) - In ottemperanza al D.M. 07.06.2017 e nota ministeriale prot. n. 35352 del 30.06.2017

REGIONE PUGLIA- ASSESSORATO ALLA SANITA'

ATTIVITA' DI MEDICINA GENERALE E GUARDIA MEDICA

GRADUATORIA REGIONALE DOMANDE 2023

VALIDE PER L'ANNO 2023

POSIZIONE	NOMINATIVO E INDIRIZZO EMAIL PEC	DATA DI NASCITA E RESIDENZA	PUNTEGGIO	DATA E VOTO DI LAUREA	ATT	AS	CA	ES	MS (*)
131	BRIGA ANGELO		66,20		NO	NO	SI	NO	SI
132	FALCO MATTEO		66,10		SI	SI	SI	SI	SI
133	DE LUCA LAURA		66,05		SI	NO	NO	SI	SI
134	MARINO MARCELLO		65,90		SI	SI	NO	SI	SI
135	CAZZATO FULVIO		65,70		NO	NO	SI	NO	NO
136	INNOCENZI GIUSEPPE		65,66		NO	SI	SI	NO	SI
137	STEFANELLI LUIGI		65,65		NO	NO	SI	NO	SI
138	MANFREDI MARIANNA		65,60		SI	NO	NO	NO	SI
139	TRICARICO MARIA		65,50		SI	NO	SI	SI	SI
140	DECAROLIS QUIRICO		65,50		NO	SI	NO	NO	NO
141	BARNABA BIAGIO		65,35		NO	NO	NO	NO	SI
142	TRICARICO LORENZO		64,95		SI	NO	SI	SI	SI
143	GALANTE VITO		64,90		NO	NO	SI	NO	SI
144	FINELLI VITTORIO		64,50		SI	NO	SI	NO	SI
145	FRISENDA FRANCESCO		64,50		NO	SI	NO	NO	SI
146	SCHIRALDI FRANCESCO		64,50		NO	SI	NO	NO	SI
147	SERRONE ANTONIO		64,20		SI	SI	NO	NO	SI
148	DE BELLIS SAVERIO		64,20		NO	NO	NO	NO	SI
149	TURTUR MARIANNA		64,10		SI	SI	NO	SI	SI
150	PANEBIANCO SERGIO WALTER		63,60		SI	NO	SI	NO	SI
151	SOLDO PIERPAOLO		63,55		NO	SI	NO	NO	NO
152	TANZARELLA PAOLO		63,50		SI	SI	NO	NO	SI
153	PALUMBO PIERLUIGI		63,40		NO	SI	SI	NO	SI
154	PACIFICO CONCETTA		63,40		NO	NO	SI	NO	SI
155	ROTUNNO ROSA		63,40		SI	NO	SI	SI	SI
156	MONOPOLI ANTONIO MARIA CLAUDIO		63,10		NO	SI	NO	SI	SI

REGIONE PUGLIA

AS - ASSISTENZA PRIMARIA **ES** - EMERGENZA SANITARIA TERRITORIALE 118
CA - CONTINUITA' ASSISTENZIALE **MS** - MEDICINA DEI SERVIZI TERRITORIALI
ATT - IN POSSESSO DI ATTESTATO DI FORMAZIONE IN MEDICINA GENERALE (ART.1 COMMA 2 E ART. 2 COMMA 2, DEL DECRETO LEGISLATIVO N. 256/91 E SUCC. MOD.)
(*) - In ottemperanza al D.M. 07.06.2017 e nota ministeriale prot. n. 35352 del 30.06.2017

REGIONE PUGLIA- ASSESSORATO ALLA SANITA'

ATTIVITA' DI MEDICINA GENERALE E GUARDIA MEDICA

GRADUATORIA REGIONALE DOMANDE 2023

VALIDE PER L'ANNO 2023

POSIZIONE	NOMINATIVO E INDIRIZZO EMAIL PEC	DATA DI NASCITA E RESIDENZA	PUNTEGGIO	DATA E VOTO DI LAUREA	ATT	AS	CA	ES	MS (*)
157	GABRIELE GIOVANNI DONATO		63,05		NO	SI	NO	NO	NO
158	MARCOTRIGIANO TOMMASO		63,00		SI	SI	NO	SI	SI
159	NASSI ANNA		63,00		SI	NO	SI	SI	SI
160	MATARRESE FRANCESCO		62,80		SI	NO	SI	NO	SI
161	CAMARDA MARIA CONCETTA		62,80		SI	NO	SI	SI	SI
162	VANTAGGIATO TEMISTOCLE COSIMO		62,80		NO	NO	NO	SI	SI
163	FABRI CALANDRINI ENRICA		62,80		SI	SI	SI	NO	SI
164	ALFARANO ANNA		62,40		SI	NO	NO	SI	SI
165	SALVATORE ERRICO		62,40		SI	NO	NO	NO	SI
166	GUARAGNA CARMELA		62,35		NO	SI	SI	NO	SI
167	TOMA MARIO		62,30		NO	SI	NO	NO	SI
168	VANTAGGIATO DONATA MARIA		62,00		NO	NO	NO	NO	SI
169	TRITTO VINCENZO		61,95		SI	SI	NO	NO	NO
170	DI LALLO GIOVANNA		61,70		NO	NO	SI	NO	SI
171	LASSANDRO MARIA		61,65		NO	NO	SI	NO	SI
172	CERUNDOLO MARIA LUIGIA		61,50		SI	NO	SI	SI	SI
173	GIANNANDREA MILEVA		61,10		SI	NO	NO	SI	SI
174	AMORE DANIELA		61,10		NO	NO	SI	SI	SI
175	POTENZA CIRO MARCELLO		61,00		SI	NO	SI	NO	SI
176	TRABACE GIANLUCA		61,00		NO	SI	NO	NO	SI
177	BELVISO ANNA ELISABETTA		60,95		SI	NO	NO	NO	SI
178	PASCAZIO GIOVANNI		60,90		SI	SI	NO	NO	SI
179	CENDAMO GIUSEPPE		60,70		SI	NO	SI	NO	SI
180	BIANCHI ANTONIO		60,70		NO	SI	SI	NO	NO
181	ELIA MICHELE ANGELO		60,70		NO	SI	NO	NO	SI
182	BASCIA' SANTO		60,60		SI	NO	SI	SI	SI

REGIONE PUGLIA

AS - ASSISTENZA PRIMARIA **ES** - EMERGENZA SANITARIA TERRITORIALE 118
CA - CONTINUITA' ASSISTENZIALE **MS** - MEDICINA DEI SERVIZI TERRITORIALI
ATT - IN POSSESSO DI ATTESTATO DI FORMAZIONE IN MEDICINA GENERALE (ART.1 COMMA 2 E ART. 2 COMMA 2, DEL DECRETO LEGISLATIVO N. 256/91 E SUCC. MOD.)
(*) - In ottemperanza al D.M. 07.06.2017 e nota ministeriale prot. n. 35352 del 30.06.2017

REGIONE PUGLIA- ASSESSORATO ALLA SANITA'

ATTIVITA' DI MEDICINA GENERALE E GUARDIA MEDICA

GRADUATORIA REGIONALE DOMANDE 2023

VALIDE PER L'ANNO 2023

POSIZIONE	NOMINATIVO E INDIRIZZO EMAIL PEC	DATA DI NASCITA E RESIDENZA	PUNTEGGIO	DATA E VOTO DI LAUREA	ATT	AS	CA	ES	MS (*)
183	DALFINO TIZIANO		60,40		SI	NO	SI	NO	SI
184	SPADA DOMENICO		60,35		NO	SI	NO	NO	SI
185	PINTO ANNA MARIA		60,30		SI	NO	NO	SI	SI
186	CORDA CINZIA		60,20		NO	SI	SI	NO	SI
187	CUOMO ROBERTA		60,10		SI	SI	NO	NO	SI
188	LOPEZ FRANCESCHINA		60,10		NO	SI	SI	SI	SI
189	CAPRIO FRANCO		59,90		SI	SI	SI	NO	SI
190	GALASSO DONATO		59,70		SI	SI	NO	NO	SI
191	LAMORGESE MARIO		59,60		SI	NO	NO	SI	SI
192	PEZZUTO ORONZO		59,35		NO	SI	SI	NO	SI
193	SCHIRINZI ATTILIO		59,10		SI	SI	SI	NO	SI
194	FICARELLA ANTONIO		58,90		SI	SI	SI	NO	SI
195	ALFONSO LUCIA		58,90		NO	SI	NO	NO	NO
196	ROMANO PASQUA MARIA		58,80		SI	NO	SI	NO	SI
197	MAZZARELLA NICOLA		58,60		NO	SI	NO	NO	SI
198	COLETTA HELENE GINETTE		58,50		SI	NO	SI	SI	SI
199	CASARDI PASQUA MARIA		58,20		SI	SI	SI	NO	NO
200	PERNA FILOMENA		58,20		SI	SI	SI	NO	SI
201	QUITADAMO ANNAMARIA		58,20		NO	SI	SI	NO	SI
202	RENNA ANTONELLA		58,10		NO	SI	SI	NO	SI
203	BELLO SANDRO		57,90		SI	NO	SI	SI	SI
204	ROGGIA IMMACOLATA		57,80		SI	SI	SI	SI	SI
205	LORUSSO NICOLA		57,80		NO	SI	NO	NO	SI
206	BELLACOSA CHIARA		57,70		SI	NO	NO	SI	SI
207	PERULLI ALBERTO		57,70		SI	SI	NO	NO	SI
208	TUDISCO ANTONIO		57,35		NO	SI	SI	NO	SI

REGIONE PUGLIA

AS - ASSISTENZA PRIMARIA **ES** - EMERGENZA SANITARIA TERRITORIALE 118
CA - CONTINUITA' ASSISTENZIALE **MS** - MEDICINA DEI SERVIZI TERRITORIALI
ATT - IN POSSESSO DI ATTESTATO DI FORMAZIONE IN MEDICINA GENERALE (ART.1 COMMA 2 E ART. 2 COMMA 2, DEL DECRETO LEGISLATIVO N. 256/91 E SUCC. MOD.)
(*) - In ottemperanza al D.M. 07.06.2017 e nota ministeriale prot. n. 35352 del 30.06.2017

REGIONE PUGLIA- ASSESSORATO ALLA SANITA'

ATTIVITA' DI MEDICINA GENERALE E GUARDIA MEDICA

GRADUATORIA REGIONALE DOMANDE 2023

VALIDE PER L'ANNO 2023

POSIZIONE	NOMINATIVO E INDIRIZZO EMAIL PEC	DATA DI NASCITA E RESIDENZA	PUNTEGGIO	DATA E VOTO DI LAUREA	ATT	AS	CA	ES	MS (*)
209	MASIELLO NICOLA		57,10		NO	SI	NO	SI	SI
210	ESPOSITO MARIA LETIZIA		56,95		SI	SI	SI	SI	SI
211	ELIA ALBERTO		56,90		NO	SI	NO	NO	SI
212	PINTO LAURA		56,90		NO	NO	SI	NO	NO
213	MASTRONARDI ROSA MARIA		56,90		NO	SI	SI	NO	SI
214	ROSA LEONARDO		56,90		SI	SI	SI	NO	SI
215	SOLINA GIOVANNI		56,70		NO	SI	SI	NO	SI
216	DELLOMONACO EZIO LUIGI		56,70		SI	NO	NO	NO	SI
217	MELIOTA NICOLA		56,60		SI	NO	NO	SI	SI
218	BECCIA RACHELINA		56,46		SI	SI	NO	NO	NO
219	BARBONE PRUDENZA TIZIANA		56,40		SI	NO	SI	NO	SI
220	CASTELLANA CARMELA		56,25		NO	SI	NO	NO	SI
221	FINIZIO POMPILIO MERCURIO		56,10		SI	SI	SI	NO	SI
222	CAMINITI VANDA CONCETTINA		56,00		NO	NO	NO	NO	SI
223	GIOVE EUGENIO		55,90		SI	SI	NO	NO	SI
224	TENACE GIOVANNI		55,80		NO	SI	SI	SI	SI
225	SERGIO ISABELLA		55,70		NO	SI	SI	NO	SI
226	DE GREGORIO LUIGI ROCCO		55,60		SI	SI	SI	NO	NO
227	DE MATTEO VILMA		55,60		NO	SI	NO	NO	SI
228	BALDARI VALENTINO		55,60		SI	SI	SI	NO	SI
229	TOMASONE LUCIA		55,50		SI	SI	SI	NO	SI
230	BOTTALICO CHIARA		55,40		NO	NO	NO	SI	SI
231	BIANCO GIUSEPPE		55,40		NO	SI	NO	NO	NO
232	SANTORO RAFFAELLA		55,35		NO	SI	SI	NO	SI
233	CAMPANELLA VINCENZO		55,30		SI	SI	SI	NO	SI
234	DELLA VALLE MARCELLO		55,30		NO	SI	SI	NO	SI



AS - ASSISTENZA PRIMARIA **ES** - EMERGENZA SANITARIA TERRITORIALE 118
CA - CONTINUITA' ASSISTENZIALE **MS** - MEDICINA DEI SERVIZI TERRITORIALI
ATT - IN POSSESSO DI ATTESTATO DI FORMAZIONE IN MEDICINA GENERALE (ART.1 COMMA 2 E ART. 2 COMMA 2, DEL DECRETO LEGISLATIVO N. 256/91 E SUCC. MOD.)
(*) - In ottemperanza al D.M. 07.06.2017 e nota ministeriale prot. n. 35352 del 30.06.2017

REGIONE PUGLIA- ASSESSORATO ALLA SANITA'

ATTIVITA' DI MEDICINA GENERALE E GUARDIA MEDICA

GRADUATORIA REGIONALE DOMANDE 2023

VALIDE PER L'ANNO 2023

POSIZIONE	NOMINATIVO E INDIRIZZO EMAIL PEC	DATA DI NASCITA E RESIDENZA	PUNTEGGIO	DATA E VOTO DI LAUREA	ATT	AS	CA	ES	MS (*)
235	DELLANNO GREGORIO DOMENICO		55,20		SI	SI	SI	NO	SI
236	PATIMO MARIA		55,10		SI	SI	SI	NO	SI
237	NACCI GRAZIA		55,05		NO	SI	SI	NO	SI
238	DE PINTO MICHELE		55,00		NO	NO	SI	SI	SI
239	GALATI ANTONIO		54,90		NO	SI	NO	NO	SI
240	SEMERARO ANGELA		54,90		NO	NO	NO	NO	SI
241	TURI ROSSANA		54,80		SI	SI	NO	NO	SI
242	SCANNICCHIO GIUSEPPE		54,80		SI	SI	SI	NO	SI
243	NESTOLA GIOVANNI		54,60		SI	SI	SI	NO	NO
244	FRANCHINO ISABELLA		54,60		NO	SI	NO	NO	SI
245	COFANO MARIA		54,50		SI	SI	SI	NO	SI
246	RITROVATO SALVATORE		54,20		NO	SI	SI	SI	SI
247	CAIAZZO MAURO		54,20		NO	SI	NO	NO	SI
248	DELL'OGLIO ANGELA TERESA		54,04		SI	NO	SI	NO	SI
249	LIGUIGLI VITO MASSIMO		54,00		NO	NO	NO	NO	SI
250	LATERZA SALVATORE PIETRO COSIMO		54,00		SI	NO	SI	NO	SI
251	SALVEMINI LUIGIA		53,80		SI	SI	SI	NO	SI
252	MEDAGLI GIORGIO		53,60		SI	NO	NO	SI	SI
253	BASILE ANTONIO		53,60		NO	SI	SI	NO	SI
254	LIONETTI PAOLO VITTORIO		53,45		SI	SI	SI	SI	NO
255	ARNO' FLAVIO		53,45		NO	SI	NO	NO	SI
256	GIANCASPRO ROSA		53,40		SI	NO	NO	NO	SI
257	SERIO PIERA		53,40		NO	SI	NO	NO	SI
258	DI RUPO CAMILLO		53,40		SI	SI	SI	NO	SI
259	RUSSO FRANCESCO		53,20		NO	NO	SI	NO	SI
260	BIANCOFIORE SALVATORE		53,20		NO	NO	NO	SI	SI

REGIONE PUGLIA

AS - ASSISTENZA PRIMARIA **ES** - EMERGENZA SANITARIA TERRITORIALE 118
CA - CONTINUITA' ASSISTENZIALE **MS** - MEDICINA DEI SERVIZI TERRITORIALI
ATT - IN POSSESSO DI ATTESTATO DI FORMAZIONE IN MEDICINA GENERALE (ART.1 COMMA 2 E ART. 2 COMMA 2, DEL DECRETO LEGISLATIVO N. 256/91 E SUCC. MOD.)
(*) - In ottemperanza al D.M. 07.06.2017 e nota ministeriale prot. n. 35352 del 30.06.2017

REGIONE PUGLIA- ASSESSORATO ALLA SANITA'

ATTIVITA' DI MEDICINA GENERALE E GUARDIA MEDICA

GRADUATORIA REGIONALE DOMANDE 2023

VALIDE PER L'ANNO 2023

POSIZIONE	NOMINATIVO E INDIRIZZO EMAIL PEC	DATA DI NASCITA E RESIDENZA	PUNTEGGIO	DATA E VOTO DI LAUREA	ATT	AS	CA	ES	MS (*)
261	GRECO ANTONIO		53,00		NO	SI	NO	NO	SI
262	GALA ANTONIO		52,90		SI	NO	SI	SI	SI
263	PAGLIARO RAFFAELE		52,90		NO	SI	SI	NO	NO
264	LA MANNA MATILDE		52,85		SI	SI	NO	NO	SI
265	D'ANTUONO TIZIANA		52,80		SI	SI	SI	NO	SI
266	DI BARI SEBASTIANO		52,80		NO	NO	NO	SI	SI
267	CILENTI DOMENICO		52,65		SI	NO	SI	SI	SI
268	TARDIO MASSIMO PIO		52,65		NO	SI	NO	NO	SI
269	SIMONE GIROLAMO		52,60		SI	NO	SI	NO	NO
270	ERRIQUEZ ANGELO		52,40		SI	NO	NO	NO	SI
271	TRIGGIANI PIETRANTONIO		52,40		NO	NO	SI	SI	NO
272	MECCA CARMINE		52,40		SI	SI	SI	NO	NO
273	FIRENTI ROSA		52,30		SI	SI	NO	SI	SI
274	MURTHY NARESH		52,20		SI	SI	NO	SI	SI
275	GIUGNO MARIO		52,10		NO	SI	NO	NO	SI
276	LICCIARDI ALDO		51,90		SI	SI	NO	NO	SI
277	COCOLA MARIA IMMACOLATA		51,30		SI	SI	SI	NO	SI
278	PARISI ANNA ROSARIA		51,20		SI	SI	SI	NO	SI
279	CANNALIRE ANGELO		51,20		SI	SI	NO	SI	SI
280	PEZZOLLA LUCIANA		51,20		SI	SI	SI	NO	SI
281	PALMISANO MARGHERITA		50,90		SI	SI	SI	NO	NO
282	LOVINO ANTONIO		50,85		SI	SI	SI	NO	SI
283	DONNO ARCANGELA		50,60		SI	SI	NO	NO	SI
284	LONGO ROSA		50,60		SI	SI	NO	NO	SI
285	DEL MASTRO RAFFAELA		50,50		SI	NO	NO	SI	SI
286	DE FAZIO FRANCESCO		50,40		SI	SI	NO	NO	SI

REGIONE PUGLIA

AS - ASSISTENZA PRIMARIA **ES** - EMERGENZA SANITARIA TERRITORIALE 118
CA - CONTINUITA' ASSISTENZIALE **MS** - MEDICINA DEI SERVIZI TERRITORIALI
ATT - IN POSSESSO DI ATTESTATO DI FORMAZIONE IN MEDICINA GENERALE (ART.1 COMMA 2 E ART. 2 COMMA 2, DEL DECRETO LEGISLATIVO N. 256/91 E SUCC. MOD.)
(*) - In ottemperanza al D.M. 07.06.2017 e nota ministeriale prot. n. 35352 del 30.06.2017

REGIONE PUGLIA- ASSESSORATO ALLA SANITA'

ATTIVITA' DI MEDICINA GENERALE E GUARDIA MEDICA

GRADUATORIA REGIONALE DOMANDE 2023

VALIDE PER L'ANNO 2023

POSIZIONE	NOMINATIVO E INDIRIZZO EMAIL PEC	DATA DI NASCITA E RESIDENZA	PUNTEGGIO	DATA E VOTO DI LAUREA	ATT	AS	CA	ES	MS (*)
287	BELMONTE ANNA		50,40		NO	SI	SI	NO	SI
288	FERRANTE MAURO		50,35		SI	SI	SI	NO	SI
289	CORTELLINO MICHELE		50,15		SI	SI	NO	SI	SI
290	SCHIRALDI FILIPPO		50,10		NO	NO	SI	NO	SI
291	SPINELLI DOMENICO		49,90		SI	SI	SI	SI	SI
292	MARZULLI LETIZIA		49,55		SI	SI	SI	NO	SI
293	PESCE ROSA VINCENZA		49,45		SI	NO	NO	SI	SI
294	DE LUCA ENRICO		49,45		NO	NO	SI	NO	NO
295	MELE MARIO		49,10		SI	SI	SI	NO	SI
296	BELMONTE GIUSEPPE		48,90		NO	SI	NO	NO	SI
297	SABBETTI MARIA ASSUNTA		48,60		NO	SI	SI	NO	SI
298	AIROLDI DOMENICO		48,40		SI	SI	SI	NO	SI
299	AULISA GIUSEPPE		48,35		NO	SI	SI	NO	SI
300	GIGANTE FRANCESCO		48,10		NO	SI	SI	NO	SI
301	TROMBETTI LEONIDA		48,05		NO	SI	NO	NO	SI
302	MARZO ANTONELLA		48,00		NO	SI	NO	NO	SI
303	TRICASE ELISABETTA		47,70		SI	SI	SI	NO	SI
304	MARINELLI FRANCESCO		47,60		NO	SI	SI	NO	SI
305	PETRERA ELENA		47,40		NO	SI	SI	NO	SI
306	RIZZO GIOVANNI		47,10		SI	SI	SI	NO	NO
307	VALENTE GUIDO		46,80		SI	SI	SI	NO	NO
308	CASELLA ROSALIA		46,80		NO	NO	SI	NO	SI
309	DADDABBO MARGHERITA		46,70		SI	SI	SI	NO	SI
310	CASCIARO GIOVANNI		46,60		NO	SI	NO	NO	NO
311	TERRUSI VALERIA		46,50		SI	NO	NO	SI	SI
312	RICCI VINCENZO		46,50		SI	NO	NO	SI	SI

REGIONE PUGLIA

AS - ASSISTENZA PRIMARIA **ES** - EMERGENZA SANITARIA TERRITORIALE 118
CA - CONTINUITA' ASSISTENZIALE **MS** - MEDICINA DEI SERVIZI TERRITORIALI
ATT - IN POSSESSO DI ATTESTATO DI FORMAZIONE IN MEDICINA GENERALE (ART.1 COMMA 2 E ART. 2 COMMA 2, DEL DECRETO LEGISLATIVO N. 256/91 E SUCC. MOD.)
(*) - In ottemperanza al D.M. 07.06.2017 e nota ministeriale prot. n. 35352 del 30.06.2017

REGIONE PUGLIA- ASSESSORATO ALLA SANITA'

ATTIVITA' DI MEDICINA GENERALE E GUARDIA MEDICA

GRADUATORIA REGIONALE DOMANDE 2023

VALIDE PER L'ANNO 2023

POSIZIONE	NOMINATIVO E INDIRIZZO EMAIL PEC	DATA DI NASCITA E RESIDENZA	PUNTEGGIO	DATA E VOTO DI LAUREA	ATT	AS	CA	ES	MS (*)
313	GJERGJI IDA		46,50		SI	SI	NO	NO	SI
314	DEL CIELLO DOMENICO		46,40		NO	SI	SI	NO	SI
315	IACOBELLIS SILVIO		46,30		NO	SI	NO	NO	SI
316	LARICCHIA FRANCESCO		46,15		NO	SI	SI	NO	SI
317	CURCI VITO ANTONIO		45,90		SI	SI	NO	NO	SI
318	GENTILE GIUSEPPINA		45,90		SI	SI	SI	NO	SI
319	SACCONE GIUSEPPE		45,70		SI	SI	SI	NO	SI
320	CASILE FRANCESCO		45,70		NO	SI	SI	NO	SI
321	CATUCCI ORAZIO		45,60		SI	SI	SI	SI	SI
322	GIACCARI VITO LUIGI PANTALEO		45,60		NO	SI	NO	NO	SI
323	MUMMOLO MATTEO		45,60		NO	SI	NO	NO	SI
324	BINETTI STEFANO		45,50		SI	SI	NO	NO	SI
325	LEPORE DONATO		45,20		SI	NO	SI	SI	SI
326	FRINO MICHELINA		45,00		NO	SI	SI	NO	NO
327	MELE ADELE		44,90		NO	SI	SI	NO	SI
328	LASCIARREA ANDREA		44,90		NO	SI	SI	NO	SI
329	FASANO ANTONIO		44,70		NO	SI	NO	NO	NO
330	COSMO CLAUDIO		44,60		SI	NO	SI	NO	SI
331	DI GREGORIO GIOVANNI		44,30		SI	NO	SI	NO	SI
332	FIORE GIOVANNI		44,20		SI	SI	NO	NO	SI
333	CAFIERO NICOLA		44,10		SI	SI	SI	NO	SI
334	FANIA NAZARIO		44,10		SI	SI	NO	NO	SI
335	BELLOMO VITO		44,00		SI	SI	SI	NO	SI
336	MASELLI RITA		44,00		NO	SI	SI	NO	SI
337	QUARTO FRANCESCA		44,00		NO	SI	SI	NO	SI
338	PORTACCI CAROLINA		43,80		SI	SI	SI	NO	NO

REGIONE PUGLIA

AS - ASSISTENZA PRIMARIA **ES** - EMERGENZA SANITARIA TERRITORIALE 118
CA - CONTINUITA' ASSISTENZIALE **MS** - MEDICINA DEI SERVIZI TERRITORIALI
ATT - IN POSSESSO DI ATTESTATO DI FORMAZIONE IN MEDICINA GENERALE (ART.1 COMMA 2 E ART. 2 COMMA 2, DEL DECRETO LEGISLATIVO N. 256/91 E SUCC. MOD.)
(*) - In ottemperanza al D.M. 07.06.2017 e nota ministeriale prot. n. 35352 del 30.06.2017

A C

REGIONE PUGLIA- ASSESSORATO ALLA SANITA'

ATTIVITA' DI MEDICINA GENERALE E GUARDIA MEDICA

GRADUATORIA REGIONALE DOMANDE 2023

VALIDE PER L'ANNO 2023

POSIZIONE	NOMINATIVO E INDIRIZZO EMAIL PEC	DATA DI NASCITA E RESIDENZA	PUNTEGGIO	DATA E VOTO DI LAUREA	ATT	AS	CA	ES	MS (*)
339	MEZZAPESA NUNZIATA		43,80		NO	NO	NO	SI	NO
340	LAMONACA GRAZIA		43,70		NO	SI	SI	NO	SI
341	CARAMIA LOREDANA		43,55		SI	NO	SI	SI	SI
342	OROFINO CONCETTA		43,50		SI	NO	NO	NO	SI
343	SCARPA MARIA LUISA		43,40		NO	SI	SI	NO	SI
344	GRECO MARIA ROSARIA		43,40		SI	SI	SI	SI	SI
345	GRIECO PIETRO		43,30		NO	SI	SI	NO	SI
346	FILONI CLAUDIO ANTIMO		43,30		NO	SI	SI	NO	SI
347	MELE PAOLA		42,90		NO	SI	SI	NO	SI
348	MANCO ROSARIO		42,70		NO	NO	NO	NO	SI
349	CIASULLI MICHELE		42,60		SI	NO	NO	SI	SI
350	VALERIO TERESA		42,50		SI	SI	NO	NO	SI
351	GABALLO NICOLA		42,35		SI	SI	SI	NO	SI
352	DE RONZI LILIA		42,30		NO	SI	NO	NO	SI
353	BELLUCCI GAETANO		42,30		SI	NO	NO	NO	SI
354	PAPALILLO VINCENZO		42,10		SI	NO	SI	SI	SI
355	LOSETO CELESTINO		42,00		SI	SI	SI	NO	SI
356	DITURI GIOVANNI		41,80		NO	SI	SI	NO	SI
357	RANIERI PASQUALE		41,60		SI	NO	SI	NO	SI
358	IACOBELLIS GRAZIA		41,45		SI	NO	NO	SI	SI
359	LEUZZI GIUSEPPE		41,40		SI	SI	SI	NO	SI
360	DE MASI CARLA		41,40		NO	SI	SI	NO	SI
361	ACQUISTA CARMINE A		41,00		NO	SI	SI	NO	SI
362	MEMEO CARLO		40,85		NO	SI	NO	NO	SI
363	SILVESTRI FABIO		40,60		SI	SI	SI	NO	NO
364	DE MARINI GIUSEPPE		40,60		SI	SI	SI	NO	SI

REGIONE PUGLIA

AS - ASSISTENZA PRIMARIA **ES** - EMERGENZA SANITARIA TERRITORIALE 118
CA - CONTINUITA' ASSISTENZIALE **MS** - MEDICINA DEI SERVIZI TERRITORIALI
ATT - IN POSSESSO DI ATTESTATO DI FORMAZIONE IN MEDICINA GENERALE (ART.1 COMMA 2 E ART. 2 COMMA 2, DEL DECRETO LEGISLATIVO N. 256/91 E SUCC. MOD.)
(*) - In ottemperanza al D.M. 07.06.2017 e nota ministeriale prot. n. 35352 del 30.06.2017

REGIONE PUGLIA- ASSESSORATO ALLA SANITA'

ATTIVITA' DI MEDICINA GENERALE E GUARDIA MEDICA

GRADUATORIA REGIONALE DOMANDE 2023

VALIDE PER L'ANNO 2023

POSIZIONE	NOMINATIVO E INDIRIZZO EMAIL PEC	DATA DI NASCITA E RESIDENZA	PUNTEGGIO	DATA E VOTO DI LAUREA	ATT	AS	CA	ES	MS (*)
365	SANAPO LUCIA		40,35		SI	SI	SI	NO	SI
366	BELLO MARINO		40,00		SI	NO	SI	NO	SI
367	CARNEVALE LIBERO MICHELE		39,90		SI	NO	NO	NO	SI
368	MARINO COSIMO		39,80		NO	SI	NO	NO	SI
369	BORSELLI PIERFRANCO		39,50		NO	SI	NO	SI	SI
370	CASTRIOTTA GAETANO		39,20		NO	SI	SI	SI	SI
371	CALVI CARMELO		39,20		SI	SI	SI	NO	SI
372	DE VINCENTIS FRANCESCO		39,10		SI	NO	NO	SI	NO
373	IACOBELLIS VALERIO IVAN		38,90		SI	NO	SI	SI	SI
374	MAZZEO LUCA		38,80		SI	NO	NO	SI	SI
375	LAMBERTI NICOLA		38,80		NO	SI	SI	NO	SI
376	BATTISTA SERGIO		38,70		NO	SI	SI	NO	SI
377	MAGNIFICO MARTA		38,60		SI	SI	SI	NO	SI
378	ACQUAVIVA ROBERTO		38,60		SI	NO	NO	NO	SI
379	MASTROMAURO MARIA STEFANIA		38,40		SI	SI	NO	NO	SI
380	TUFARIELLO MARCELLA		38,30		SI	NO	SI	NO	SI
381	TATA CLARA		38,30		NO	NO	SI	NO	SI
382	PADOVANO VINCENZO		38,25		NO	NO	NO	NO	SI
383	MAGGIO PATRIZIA		38,20		SI	NO	NO	NO	SI
384	BOBBIO ELENA		38,20		SI	SI	SI	NO	SI
385	NOVEMBRE ADRIANO		38,00		SI	SI	SI	NO	SI
386	BARLETTA CARMEN SILVIA		37,90		SI	NO	SI	NO	SI
387	LARRONE MARIA FEDELE		37,85		NO	SI	NO	SI	SI
388	ROBERTI FRANCESCO		37,80		SI	SI	SI	NO	NO
389	MORISCO MARIA		37,70		SI	NO	NO	NO	SI
390	POMANTE MIRANDA		37,70		NO	SI	NO	NO	SI

REGIONE PUGLIA

AS - ASSISTENZA PRIMARIA **ES** - EMERGENZA SANITARIA TERRITORIALE 118
CA - CONTINUITA' ASSISTENZIALE **MS** - MEDICINA DEI SERVIZI TERRITORIALI
ATT - IN POSSESSO DI ATTESTATO DI FORMAZIONE IN MEDICINA GENERALE (ART.1 COMMA 2 E ART. 2 COMMA 2, DEL DECRETO LEGISLATIVO N. 256/91 E SUCC. MOD.)
(*) - In ottemperanza al D.M. 07.06.2017 e nota ministeriale prot. n. 35352 del 30.06.2017

REGIONE PUGLIA- ASSESSORATO ALLA SANITA'

ATTIVITA' DI MEDICINA GENERALE E GUARDIA MEDICA

GRADUATORIA REGIONALE DOMANDE 2023

VALIDE PER L'ANNO 2023

POSIZIONE	NOMINATIVO E INDIRIZZO EMAIL PEC	DATA DI NASCITA E RESIDENZA	PUNTEGGIO	DATA E VOTO DI LAUREA	ATT	AS	CA	ES	MS (*)
391	PISCOPIELLO ANTONELLA		37,60		SI	NO	SI	SI	SI
392	SANNELLI GIACOMO PASQUALE		37,60		SI	SI	NO	NO	SI
393	CONESE MARINA		37,20		SI	SI	NO	SI	SI
394	DRAGONE LUIGI		37,10		SI	SI	SI	SI	SI
395	D'ALOIA MASSIMO		36,75		SI	SI	NO	SI	SI
396	MATERA GIOVANNI		36,60		NO	SI	SI	SI	SI
397	CALABRESE DANIELE EZIO		36,60		NO	SI	NO	NO	SI
398	DIMONOPOLI NICOLA		36,58		NO	SI	SI	SI	SI
399	MANGIA SERGIO		36,50		SI	NO	NO	NO	SI
400	DAMIANI STEFANO		36,30		SI	SI	NO	NO	NO
401	MOSCARELLI MICHELE		36,00		SI	SI	SI	NO	NO
402	RUSSO ANTONIO GUIDO		36,00		NO	NO	NO	NO	SI
403	POLVERE ROSANNA		35,90		SI	SI	SI	NO	SI
404	GASPARRE MARIANNA		35,50		SI	SI	NO	SI	SI
405	PLACENTINO NUNZIA PIA		35,40		SI	NO	SI	SI	SI
406	CAZZATO PATRIZIA		35,30		NO	NO	SI	NO	SI
407	BORRELLI PINA		35,25		SI	SI	SI	NO	SI
408	SPERANZA GABRIELLA		35,20		SI	SI	SI	NO	SI
409	PLACENTINO ROBERTA ANNA		35,10		SI	NO	SI	NO	SI
410	CASSESE DOMENICO		35,10		NO	SI	NO	NO	SI
411	GRECO FABIO		35,00		SI	NO	SI	SI	SI
412	BASILE VALENTINO		35,00		NO	SI	SI	NO	SI
413	MALLARDI ROSA		35,00		SI	SI	NO	NO	SI
414	SGOBBA CINZIA		34,80		SI	NO	SI	SI	SI
415	PANSINI VALERIA		34,80		SI	SI	SI	NO	SI
416	ZIZZI DOMENICO		34,70		SI	SI	SI	NO	SI

REGIONE PUGLIA

AS - ASSISTENZA PRIMARIA **ES** - EMERGENZA SANITARIA TERRITORIALE 118
CA - CONTINUITA' ASSISTENZIALE **MS** - MEDICINA DEI SERVIZI TERRITORIALI
ATT - IN POSSESSO DI ATTESTATO DI FORMAZIONE IN MEDICINA GENERALE (ART.1 COMMA 2 E ART. 2 COMMA 2, DEL DECRETO LEGISLATIVO N. 256/91 E SUCC. MOD.)
(*) - In ottemperanza al D.M. 07.06.2017 e nota ministeriale prot. n. 35352 del 30.06.2017

REGIONE PUGLIA- ASSESSORATO ALLA SANITA'

ATTIVITA' DI MEDICINA GENERALE E GUARDIA MEDICA

GRADUATORIA REGIONALE DOMANDE 2023

VALIDE PER L'ANNO 2023

POSIZIONE	NOMINATIVO E INDIRIZZO EMAIL PEC	DATA DI NASCITA E RESIDENZA	PUNTEGGIO	DATA E VOTO DI LAUREA	ATT	AS	CA	ES	MS (*)
417	NARCOTINO ANTONIO		34,70		SI	NO	SI	NO	SI
418	LOSITO VINCENZO		34,60		SI	NO	SI	SI	SI
419	SALIMBENI GIORGIO		34,60		NO	SI	SI	SI	NO
420	MARCIANTE GIOVANNI		34,40		SI	SI	SI	NO	SI
421	BARONE PAOLO		34,30		SI	NO	SI	NO	SI
422	ARMENI PIETRO		34,10		SI	SI	NO	NO	SI
423	PALAZZO DAVIDE		34,00		SI	SI	SI	SI	NO
424	COLETTA ANTONELLA		33,85		SI	SI	NO	NO	SI
425	BISCOZZO ALBA		33,80		SI	SI	NO	NO	NO
426	RAGUSO PICCIALLO GRAZIAMARIA		33,70		SI	SI	SI	SI	SI
427	CORSANO MARCO		33,60		SI	NO	NO	NO	SI
428	SALATINO MARCO AMATORE		33,50		SI	NO	NO	SI	SI
429	CASTELLANA CRESCENZA		33,50		SI	NO	NO	NO	SI
430	BRIZZI FELICE		33,40		SI	SI	SI	NO	SI
431	CORCELLI VINCENZO		33,10		SI	NO	SI	SI	SI
432	MARIANI GIULIO		32,90		SI	SI	NO	NO	SI
433	DE MARCO SERGIO		32,90		SI	SI	SI	SI	SI
434	BRUNO LUCREZIA MARIA		32,70		SI	SI	NO	NO	SI
435	PANARO ARCANGELA		32,65		SI	NO	NO	SI	SI
436	CEZZA GIORGIA PAOLA		32,60		SI	NO	SI	NO	SI
437	MARTINA ANNAMARIA		32,60		SI	NO	SI	SI	SI
438	MANCINI NUNZIA		32,50		SI	SI	SI	NO	SI
439	GOFFREDO LIANA		32,50		SI	NO	NO	NO	SI
440	PALUMMIERI BIAGIO		32,30		NO	SI	SI	NO	SI
441	INGAROZZA MARIA ANTONIETTA		32,20		SI	NO	SI	SI	SI
442	LAGIOIA PIETRO		32,20		SI	SI	SI	SI	SI

REGIONE PUGLIA

AS - ASSISTENZA PRIMARIA **ES** - EMERGENZA SANITARIA TERRITORIALE 118
CA - CONTINUITA' ASSISTENZIALE **MS** - MEDICINA DEI SERVIZI TERRITORIALI
ATT - IN POSSESSO DI ATTESTATO DI FORMAZIONE IN MEDICINA GENERALE (ART.1 COMMA 2 E ART. 2 COMMA 2, DEL DECRETO LEGISLATIVO N. 256/91 E SUCC. MOD.)
(*) - In ottemperanza al D.M. 07.06.2017 e nota ministeriale prot. n. 35352 del 30.06.2017

REGIONE PUGLIA- ASSESSORATO ALLA SANITA'

ATTIVITA' DI MEDICINA GENERALE E GUARDIA MEDICA

GRADUATORIA REGIONALE DOMANDE 2023

VALIDE PER L'ANNO 2023

POSIZIONE	NOMINATIVO E INDIRIZZO EMAIL PEC	DATA DI NASCITA E RESIDENZA	PUNTEGGIO	DATA E VOTO DI LAUREA	ATT	AS	CA	ES	MS (*)
443	INTIGLIETTA MARIA ROSA		32,20		NO	NO	SI	NO	NO
444	MESCIA DONATELLA		32,10		SI	NO	NO	NO	SI
445	CICCONETTI PAOLO		32,05		SI	SI	NO	SI	SI
446	SCATTARELLA DARIO		31,90		SI	SI	SI	NO	SI
447	ZAMBONI MICHELE		31,90		SI	SI	NO	SI	SI
448	MANCINI PATRIZIA		31,80		SI	NO	SI	NO	SI
449	PALUMBO MARIANA		31,80		SI	NO	NO	NO	SI
450	D'ERASMO MADDALENA		31,70		SI	SI	SI	SI	SI
451	DEL GROSSO BARBARA		31,70		SI	SI	NO	NO	SI
452	RASERA VINCENZA LUCE		31,70		SI	SI	SI	NO	NO
453	SODANO ANTONIA		31,70		SI	SI	NO	SI	SI
454	FRIJIA ANDREA		31,40		SI	NO	SI	SI	SI
455	MOSCHELLA SABINO		31,30		SI	SI	SI	NO	SI
456	CALE' ISABELLA		31,10		SI	SI	NO	SI	SI
457	ANTONACCI GIOVANNI		31,10		SI	SI	NO	NO	NO
458	RUBERTO EDITH		30,90		SI	NO	NO	NO	SI
459	BRUNO RAFFAELLA		30,75		SI	NO	SI	SI	SI
460	ACQUAVIVA MARIANGELA		30,55		SI	NO	SI	SI	SI
461	LOMURNO ANNA		30,25		SI	SI	SI	NO	SI
462	BERLOCO CLARA GAETANA		30,25		SI	NO	NO	SI	SI
463	GIANNINI ANNA ROSA		30,20		SI	NO	SI	NO	SI
464	FASTIDIO MARTINO		30,20		SI	SI	NO	NO	SI
465	FERRARA SERAFINA ANGELA		30,15		NO	SI	SI	NO	SI
466	GIANNUZZI DARIO		30,10		SI	NO	SI	NO	SI
467	CONTE NADIA ANNA ADELE		30,00		SI	SI	SI	NO	SI
468	MARCOTRIGIANO ALESSANDRA		29,80		SI	NO	SI	NO	SI

REGIONE PUGLIA

AS - ASSISTENZA PRIMARIA **ES** - EMERGENZA SANITARIA TERRITORIALE 118
CA - CONTINUITA' ASSISTENZIALE **MS** - MEDICINA DEI SERVIZI TERRITORIALI
ATT - IN POSSESSO DI ATTESTATO DI FORMAZIONE IN MEDICINA GENERALE (ART.1 COMMA 2 E ART. 2 COMMA 2, DEL DECRETO LEGISLATIVO N. 256/91 E SUCC. MOD.)
(*) - In ottemperanza al D.M. 07.06.2017 e nota ministeriale prot. n. 35352 del 30.06.2017

REGIONE PUGLIA- ASSESSORATO ALLA SANITA'

ATTIVITA' DI MEDICINA GENERALE E GUARDIA MEDICA

GRADUATORIA REGIONALE DOMANDE 2023

VALIDE PER L'ANNO 2023

POSIZIONE	NOMINATIVO E INDIRIZZO EMAIL PEC	DATA DI NASCITA E RESIDENZA	PUNTEGGIO	DATA E VOTO DI LAUREA	ATT	AS	CA	ES	MS (*)
469	BALDINETTI COSTANTINO ARNALDO		29,80		NO	SI	SI	SI	SI
470	TELERA MARIA PIA		29,80		SI	SI	SI	NO	SI
471	DE GIORGI CLAUDIA		29,60		SI	NO	SI	SI	SI
472	RUBANO PELLEGRINO		29,60		NO	SI	SI	NO	SI
473	IULE FRANCESCO		29,40		SI	NO	NO	NO	SI
474	PETITO PATRIZIA		29,40		SI	SI	NO	NO	SI
475	BERIO ANNA RITA		29,35		SI	SI	NO	SI	SI
476	CAPURSO FRANCESCA		29,34		SI	SI	NO	NO	SI
477	FRASCOLLA ALESSANDRA		29,30		SI	SI	SI	SI	SI
478	DE BLASI ARISTODEMO		29,10		SI	SI	NO	NO	SI
479	CLEMENTE MARIA		29,00		SI	NO	SI	NO	SI
480	DI VENERE RAFFAELLA STEFANIA		29,00		SI	SI	NO	NO	NO
481	MAZZEI MARIA PIA		29,00		SI	SI	SI	SI	SI
482	FERACO FRANCESCO		28,90		SI	SI	NO	NO	SI
483	BUZZERIO LUCA		28,90		SI	NO	NO	SI	SI
484	PASCULLI MICHELE		28,90		SI	SI	NO	SI	SI
485	TRITTO ROCCO		28,90		NO	SI	SI	SI	SI
486	VITALE ALFREDO		28,85		SI	SI	SI	SI	SI
487	LIGORI RAFFAELE		28,85		SI	NO	NO	NO	SI
488	SANTORO LILIANA		28,80		SI	NO	NO	NO	SI
489	CAROLLA SERENA		28,70		SI	NO	SI	NO	SI
490	MARIANO MARIA LUISA		28,60		SI	SI	NO	NO	SI
491	LIACI LUIGI		28,60		NO	SI	SI	SI	SI
492	MUSCARELLA CRISTINA		28,50		SI	SI	NO	SI	SI
493	STANCA FABIO		28,50		SI	NO	SI	NO	NO
494	TAPPARI LORIANA		28,40		SI	SI	SI	NO	SI

REGIONE PUGLIA

AS - ASSISTENZA PRIMARIA **ES** - EMERGENZA SANITARIA TERRITORIALE 118
CA - CONTINUITA' ASSISTENZIALE **MS** - MEDICINA DEI SERVIZI TERRITORIALI
ATT - IN POSSESSO DI ATTESTATO DI FORMAZIONE IN MEDICINA GENERALE (ART.1 COMMA 2 E ART. 2 COMMA 2, DEL DECRETO LEGISLATIVO N. 256/91 E SUCC. MOD.)
(*) - In ottemperanza al D.M. 07.06.2017 e nota ministeriale prot. n. 35352 del 30.06.2017

REGIONE PUGLIA- ASSESSORATO ALLA SANITA'

ATTIVITA' DI MEDICINA GENERALE E GUARDIA MEDICA

GRADUATORIA REGIONALE DOMANDE 2023

VALIDE PER L'ANNO 2023

POSIZIONE	NOMINATIVO E INDIRIZZO EMAIL PEC	DATA DI NASCITA E RESIDENZA	PUNTEGGIO	DATA E VOTO DI LAUREA	ATT	AS	CA	ES	MS (*)
495	LONIGRO DAVIDE		28,30		SI	SI	NO	SI	SI
496	MELGIOVANNI CRISTINA		28,30		SI	SI	SI	NO	SI
497	PRECONE DAVIDE		28,30		NO	SI	SI	SI	NO
498	LOGROSCINO ANTONIO		28,30		NO	SI	NO	NO	SI
499	MAZZOTTA LUIGI BONAFEDE		28,30		NO	SI	NO	NO	SI
500	COPPOLA MARIA ODETTE		28,20		SI	NO	NO	NO	SI
501	PATERA GIANLUCA		28,10		SI	NO	NO	NO	SI
502	MARRONE FRANCESCO PAOLO		28,10		SI	NO	NO	NO	SI
503	DE MEO MICHELE		28,10		SI	SI	SI	NO	SI
504	RIZZO ANNA		28,00		SI	SI	NO	SI	SI
505	CACCIATORE PIERPAOLO		27,80		SI	SI	NO	NO	NO
506	NAPOLETANO SILVANA ROSETTA		27,70		SI	SI	SI	SI	SI
507	BALDASSARRE MARIA CRISTINA		27,40		SI	SI	SI	SI	SI
508	SARACINO ANTONELLA		27,35		SI	SI	SI	SI	SI
509	ERROI FEDERICA		27,20		SI	NO	SI	NO	SI
510	AMENDOLA VINCENZO		27,15		SI	SI	NO	NO	SI
511	SCILLITANI GIUSEPPINA		27,10		SI	NO	NO	NO	SI
512	DE LEO ELDA		26,90		SI	SI	NO	NO	SI
513	GROSSO DANIELA		26,85		SI	SI	SI	SI	NO
514	PERNICE ANTONELLO		26,70		SI	SI	SI	NO	SI
515	ALFARANO GIOVANNI		26,70		SI	SI	NO	NO	SI
516	COZZOLINO TILDE		26,50		SI	NO	NO	SI	SI
517	ARMENTO MONICA		26,50		SI	SI	NO	SI	NO
518	CONVERSANO CHIARA		26,50		SI	SI	SI	SI	SI
519	PORTACCI MASSIMO		26,40		NO	SI	SI	NO	NO
520	RENNA DEBORA		26,30		SI	SI	SI	SI	SI

REGIONE PUGLIA

AS - ASSISTENZA PRIMARIA **ES** - EMERGENZA SANITARIA TERRITORIALE 118
CA - CONTINUITA' ASSISTENZIALE **MS** - MEDICINA DEI SERVIZI TERRITORIALI
ATT - IN POSSESSO DI ATTESTATO DI FORMAZIONE IN MEDICINA GENERALE (ART.1 COMMA 2 E ART. 2 COMMA 2, DEL DECRETO LEGISLATIVO N. 256/91 E SUCC. MOD.)
(*) - In ottemperanza al D.M. 07.06.2017 e nota ministeriale prot. n. 35352 del 30.06.2017

REGIONE PUGLIA- ASSESSORATO ALLA SANITA'

ATTIVITA' DI MEDICINA GENERALE E GUARDIA MEDICA

GRADUATORIA REGIONALE DOMANDE 2023

VALIDE PER L'ANNO 2023

POSIZIONE	NOMINATIVO E INDIRIZZO EMAIL PEC	DATA DI NASCITA E RESIDENZA	PUNTEGGIO	DATA E VOTO DI LAUREA	ATT	AS	CA	ES	MS (*)
521	RANIERI ADRIANA		26,30		SI	SI	SI	SI	SI
522	MAIORINO MARIA ROSARIA		26,30		SI	SI	SI	SI	SI
523	LAURIOLA ORAZIO		26,30		SI	SI	NO	NO	NO
524	CANONICO FABIO		26,20		SI	SI	NO	NO	SI
525	DE SANGRO MARIA ANTONIETTA		26,15		SI	SI	NO	NO	NO
526	ROTUNNO GIUSEPPINA		26,10		SI	NO	SI	SI	SI
527	MONTINARO VINCENZA		26,10		NO	NO	SI	NO	SI
528	CACCIAPAGLIA MARIA		26,05		SI	NO	NO	NO	SI
529	DE PALMA MARGHERITA		26,05		SI	NO	SI	NO	SI
530	SAMPAOLO FRANCESCO SAVERIO		26,00		SI	SI	NO	NO	NO
531	ADDABBO DONATO		25,60		SI	SI	SI	NO	NO
532	MIGLIOZZI FEDERICO		25,55		SI	SI	SI	NO	SI
533	BASILE ELISA		25,30		SI	NO	SI	SI	SI
534	PEZZUTO ANTONIO		25,30		SI	SI	NO	NO	SI
535	COLELLI ELEONORA		25,10		SI	SI	SI	NO	SI
536	SPINELLI LAURA		25,10		SI	SI	SI	NO	SI
537	MIGLIETTA LUANA		25,10		SI	SI	NO	NO	SI
538	LEO ALESSANDRA		25,00		SI	NO	NO	NO	SI
539	ESPOSITO MASSIMO		25,00		NO	SI	NO	NO	SI
540	IOVINE VINCENZO		24,80		SI	SI	SI	NO	SI
541	DIMASTRODONATO NOVELLA		24,70		SI	SI	SI	NO	SI
542	LUCINIO ADALISA		24,60		SI	NO	NO	NO	SI
543	PASTORE ADDOLORATA		24,60		SI	NO	NO	SI	SI
544	PROTA DANIELA		24,60		SI	SI	SI	NO	NO
545	CAGNAZZO MARIA		24,50		SI	NO	SI	SI	SI
546	LASORELLA ANNARITA		24,40		SI	SI	SI	NO	SI

REGIONE PUGLIA

AS - ASSISTENZA PRIMARIA **ES** - EMERGENZA SANITARIA TERRITORIALE 118
CA - CONTINUITA' ASSISTENZIALE **MS** - MEDICINA DEI SERVIZI TERRITORIALI
ATT - IN POSSESSO DI ATTESTATO DI FORMAZIONE IN MEDICINA GENERALE (ART.1 COMMA 2 E ART. 2 COMMA 2, DEL DECRETO LEGISLATIVO N. 256/91 E SUCC. MOD.)
(*) - In ottemperanza al D.M. 07.06.2017 e nota ministeriale prot. n. 35352 del 30.06.2017

REGIONE PUGLIA- ASSESSORATO ALLA SANITA'

ATTIVITA' DI MEDICINA GENERALE E GUARDIA MEDICA

GRADUATORIA REGIONALE DOMANDE 2023

VALIDE PER L'ANNO 2023

POSIZIONE	NOMINATIVO E INDIRIZZO EMAIL PEC	DATA DI NASCITA E RESIDENZA	PUNTEGGIO	DATA E VOTO DI LAUREA	ATT	AS	CA	ES	MS (*)
547	PICUCCI EUGENIA		24,40		SI	SI	SI	NO	SI
548	STOMEO SERENA		24,40		SI	SI	NO	NO	SI
549	CHIMIENTI ANNA RITA		24,40		NO	SI	SI	NO	SI
550	TARTAGLIA PAOLA		24,30		SI	NO	NO	NO	SI
551	D'ADDETTA VINCENZO		24,20		SI	SI	NO	SI	SI
552	DE LUCIA LUCA		24,15		SI	SI	SI	NO	SI
553	SCIRPOLI NICOLA MICHELE PIO		24,10		SI	NO	NO	NO	SI
554	PUZZOVIVO GABRIELLA		24,10		SI	NO	NO	SI	SI
555	PANAJIA AGOSTINO		24,10		SI	NO	SI	NO	SI
556	NOVELLI MARIAPIA		24,10		SI	SI	NO	NO	SI
557	RICCI GIOVANNI		24,10		NO	SI	SI	NO	SI
558	PALMA ANDREA		24,00		SI	SI	SI	NO	SI
559	CARLUCCI MADDALENA		24,00		SI	NO	SI	SI	SI
560	PALAMA' ADDOLORATA		23,90		SI	SI	NO	NO	SI
561	LADISA FILOMENA		23,85		SI	SI	NO	NO	SI
562	CORAZZESI ANGELA MARIA		23,85		SI	SI	NO	SI	SI
563	COLUCCI PASQUALE		23,80		SI	SI	SI	NO	SI
564	SARLI ROBERTO		23,80		NO	SI	SI	NO	NO
565	MARASCIULO LUCIA		23,70		SI	SI	NO	SI	SI
566	SCARDICCHIO MADDALENA MARIA		23,70		SI	SI	SI	SI	NO
567	MARRA MARGHERITA		23,70		SI	NO	SI	NO	NO
568	CHIUMENTO COSTANZA		23,70		SI	SI	NO	NO	SI
569	CICORIA ONOFRIO		23,70		NO	SI	SI	NO	SI
570	GIUNCATO GIULIA		23,60		SI	NO	NO	SI	SI
571	DE PINTO GENNARO DAVIDE		23,60		SI	SI	NO	NO	NO
572	D'AGOSTINO GIOVANNI		23,60		SI	SI	SI	NO	NO

REGIONE PUGLIA

AS - ASSISTENZA PRIMARIA **ES** - EMERGENZA SANITARIA TERRITORIALE 118
CA - CONTINUITA' ASSISTENZIALE **MS** - MEDICINA DEI SERVIZI TERRITORIALI
ATT - IN POSSESSO DI ATTESTATO DI FORMAZIONE IN MEDICINA GENERALE (ART.1 COMMA 2 E ART. 2 COMMA 2, DEL DECRETO LEGISLATIVO N. 256/91 E SUCC. MOD.)
(*) - In ottemperanza al D.M. 07.06.2017 e nota ministeriale prot. n. 35352 del 30.06.2017

REGIONE PUGLIA- ASSESSORATO ALLA SANITA'

ATTIVITA' DI MEDICINA GENERALE E GUARDIA MEDICA

GRADUATORIA REGIONALE DOMANDE 2023

VALIDE PER L'ANNO 2023

POSIZIONE	NOMINATIVO E INDIRIZZO EMAIL PEC	DATA DI NASCITA E RESIDENZA	PUNTEGGIO	DATA E VOTO DI LAUREA	ATT	AS	CA	ES	MS (*)
573	RICCI NUNZIA		23,60		SI	SI	SI	NO	SI
574	CIMINO ALESSANDRA		23,50		SI	NO	SI	NO	SI
575	SAPONARA ANNARITA		23,40		SI	SI	SI	NO	NO
576	ANNECCHINO ALESSANDRO		23,30		SI	NO	SI	SI	SI
577	MUSCA GIOVANNI		23,30		SI	SI	NO	NO	SI
578	CALABRESE GIORGIO		22,90		SI	SI	SI	NO	SI
579	FEBBO GIUSEPPE		22,80		SI	SI	SI	NO	SI
580	RIZZO BENEDETTA		22,75		NO	SI	SI	NO	SI
581	CENTRA FRANCESCO		22,70		SI	NO	NO	NO	SI
582	ALO' ANNA		22,70		SI	SI	SI	NO	SI
583	SABETTA SIMONE		22,60		SI	SI	NO	NO	SI
584	CASCAVILLA MARIA TERESA		22,55		SI	NO	SI	NO	SI
585	CARAGIULI STEFANO		22,50		SI	NO	NO	NO	SI
586	DI CARLO MICHELANGELO		22,50		SI	SI	SI	SI	NO
587	SETTANNI SILVANA		22,40		SI	NO	NO	NO	SI
588	LOIACONO GIUSEPPE		22,30		SI	SI	SI	NO	SI
589	ZONNO GIULIA		22,30		SI	SI	SI	NO	SI
590	ANACLERIO VINCENZO		22,30		SI	SI	SI	SI	NO
591	PUNZO MARCO		22,00		SI	NO	NO	SI	SI
592	GIUZIO GIAMPIERO		21,90		SI	SI	SI	SI	SI
593	DE VEREDICIS FRANCESCO		21,90		SI	SI	SI	NO	SI
594	CILIBERTI PAOLA		21,80		SI	NO	SI	SI	SI
595	FUNTO' FABIO		21,80		NO	SI	SI	NO	SI
596	ERROI VIRGINIA		21,60		SI	SI	NO	NO	SI
597	DI LORENZO FRANCESCO		21,60		SI	SI	SI	NO	SI
598	D'ALOIA ALESSANDRA		21,60		SI	SI	NO	NO	SI

REGIONE PUGLIA

AS - ASSISTENZA PRIMARIA **ES** - EMERGENZA SANITARIA TERRITORIALE 118
CA - CONTINUITA' ASSISTENZIALE **MS** - MEDICINA DEI SERVIZI TERRITORIALI
ATT - IN POSSESSO DI ATTESTATO DI FORMAZIONE IN MEDICINA GENERALE (ART.1 COMMA 2 E ART. 2 COMMA 2, DEL DECRETO LEGISLATIVO N. 256/91 E SUCC. MOD.)
(*) - In ottemperanza al D.M. 07.06.2017 e nota ministeriale prot. n. 35352 del 30.06.2017

REGIONE PUGLIA- ASSESSORATO ALLA SANITA'

ATTIVITA' DI MEDICINA GENERALE E GUARDIA MEDICA

GRADUATORIA REGIONALE DOMANDE 2023

VALIDE PER L'ANNO 2023

POSIZIONE	NOMINATIVO E INDIRIZZO EMAIL PEC	DATA DI NASCITA E RESIDENZA	PUNTEGGIO	DATA E VOTO DI LAUREA	ATT	AS	CA	ES	MS (*)
599	ALEMANNO RICCARDO		21,60		SI	SI	NO	NO	SI
600	RUSSO GIUSEPPE MARIA		21,50		SI	NO	NO	SI	SI
601	BIANCO ANNA CHIARA		21,50		SI	SI	NO	NO	SI
602	FILIPPONIO RITA		21,50		SI	SI	NO	SI	SI
603	CERVELLERA MARIA		21,30		SI	SI	SI	SI	SI
604	PALUMBO DOMENICO		21,20		SI	NO	NO	NO	SI
605	STALLONE ANNALISA		21,10		SI	NO	NO	NO	SI
606	PALMIERI ANNALISA		21,00		SI	NO	NO	NO	SI
607	SFREGOLA GABRIELE		20,90		SI	SI	SI	SI	SI
608	DEMICHELE ANNA ROSA		20,90		SI	SI	SI	SI	NO
609	FUSARO LUCREZIA		20,90		SI	SI	SI	NO	SI
610	MONT Y GIRBES EMANUELE		20,75		SI	SI	NO	NO	SI
611	BLASOTTA MARIA PAOLA		20,70		SI	SI	NO	NO	NO
612	ARMENISE NICOLA		20,70		SI	SI	SI	NO	SI
613	ROTONDO LUIGI		20,70		SI	SI	SI	NO	SI
614	PERRONE EGIDIO		20,70		NO	SI	NO	NO	SI
615	LISI TERESA		20,69		SI	SI	SI	SI	NO
616	ANDRISANI GIUSEPPE		20,60		SI	SI	NO	NO	NO
617	PERLANGELI GIUSEPPE		20,50		SI	NO	SI	NO	SI
618	D'APOLLO RAFFAELLA		20,30		SI	SI	NO	NO	SI
619	DELLA BONA CROCIFISSO		20,20		SI	NO	NO	NO	SI
620	RINALDI FEDERICA		20,10		SI	NO	NO	SI	SI
621	CIRELLA DAVIDE		20,10		NO	SI	NO	NO	SI
622	LINCIANO FRANCESCA		19,90		SI	NO	NO	NO	SI
623	GUERRA MARTA		19,90		SI	NO	SI	NO	SI
624	DELLE VERGINI MARIA RITA		19,90		SI	SI	SI	SI	SI

REGIONE PUGLIA

AS - ASSISTENZA PRIMARIA **ES** - EMERGENZA SANITARIA TERRITORIALE 118
CA - CONTINUITA' ASSISTENZIALE **MS** - MEDICINA DEI SERVIZI TERRITORIALI
ATT - IN POSSESSO DI ATTESTATO DI FORMAZIONE IN MEDICINA GENERALE (ART.1 COMMA 2 E ART. 2 COMMA 2, DEL DECRETO LEGISLATIVO N. 256/91 E SUCC. MOD.)
(*) - In ottemperanza al D.M. 07.06.2017 e nota ministeriale prot. n. 35352 del 30.06.2017

REGIONE PUGLIA- ASSESSORATO ALLA SANITA'

ATTIVITA' DI MEDICINA GENERALE E GUARDIA MEDICA

GRADUATORIA REGIONALE DOMANDE 2023

VALIDE PER L'ANNO 2023

POSIZIONE	NOMINATIVO E INDIRIZZO EMAIL PEC	DATA DI NASCITA E RESIDENZA	PUNTEGGIO	DATA E VOTO DI LAUREA	ATT	AS	CA	ES	MS (*)
625	BUFO RAFFAELLA		19,85		SI	SI	SI	NO	SI
626	ALTAVILLA LUCIA		19,80		SI	SI	SI	SI	SI
627	FALCO NUNZIATA		19,80		NO	SI	NO	NO	SI
628	ALOIA DOMENICO		19,70		SI	SI	SI	SI	SI
629	DELL'ANNA GIANLUCA		19,70		SI	SI	NO	NO	NO
630	MARTINO ANTONIO		19,70		SI	SI	NO	NO	SI
631	SOLIDORO ROSARIO		19,70		NO	SI	SI	NO	SI
632	LEGGIERI CONCETTA LUANA		19,60		SI	NO	SI	NO	SI
633	ALESSIO PAOLA		19,60		SI	SI	SI	SI	SI
634	CARUCCI MARIANNA		19,60		SI	SI	NO	SI	NO
635	IL PASTORE ANGELO		19,60		NO	SI	SI	NO	SI
636	COCLITE GIORGIO		19,60		NO	SI	SI	NO	SI
637	ALTIZIO SERGIO		19,50		SI	SI	SI	NO	SI
638	ROTA VALENTINA MARIA SOCCORSA		19,50		SI	SI	NO	NO	SI
639	SCIANNAMBLO GIUSEPPE		19,50		SI	SI	SI	NO	SI
640	GORGOGLIONE FRANCESCO		19,50		SI	SI	SI	NO	SI
641	TRIGGIANI BIANCA		19,45		SI	SI	NO	SI	SI
642	SPINELLI GIUSEPPE		19,40		SI	SI	SI	SI	SI
643	TRAVERSA LEONARDO		19,40		SI	NO	NO	SI	SI
644	CATALETA GIOVANNA		19,30		SI	SI	NO	NO	SI
645	LOPRIORE ANNA		19,25		SI	SI	NO	SI	SI
646	LATIANO PIETRO PIO		19,00		SI	SI	SI	NO	SI
647	STASI PIETRO MAURIZIO		19,00		SI	SI	NO	SI	SI
648	GUERRIERI NAZARIO		19,00		SI	SI	NO	NO	SI
649	FERRANTE PASQUALE		19,00		NO	SI	SI	NO	SI
650	ZECCA SIMONETTA		18,90		NO	SI	SI	SI	SI

REGIONE PUGLIA

AS - ASSISTENZA PRIMARIA **ES** - EMERGENZA SANITARIA TERRITORIALE 118
CA - CONTINUITA' ASSISTENZIALE **MS** - MEDICINA DEI SERVIZI TERRITORIALI
ATT - IN POSSESSO DI ATTESTATO DI FORMAZIONE IN MEDICINA GENERALE (ART.1 COMMA 2 E ART. 2 COMMA 2, DEL DECRETO LEGISLATIVO N. 256/91 E SUCC. MOD.)
(*) - In ottemperanza al D.M. 07.06.2017 e nota ministeriale prot. n. 35352 del 30.06.2017

REGIONE PUGLIA- ASSESSORATO ALLA SANITA'

ATTIVITA' DI MEDICINA GENERALE E GUARDIA MEDICA

GRADUATORIA REGIONALE DOMANDE 2023

VALIDE PER L'ANNO 2023

POSIZIONE	NOMINATIVO E INDIRIZZO EMAIL PEC	DATA DI NASCITA E RESIDENZA	PUNTEGGIO	DATA E VOTO DI LAUREA	ATT	AS	CA	ES	MS (*)
651	BERARDI ANTONELLA		18,85		SI	SI	NO	SI	SI
652	CASAVOLA FELICE		18,62		NO	SI	SI	NO	SI
653	CAROFIGLIO FRANCESCO		18,50		SI	NO	SI	NO	SI
654	MASIELLO MARIA		18,50		SI	NO	SI	NO	SI
655	PANUNZIO ANNALISA		18,30		SI	SI	SI	SI	SI
656	SIRIGNESE RITA		18,30		NO	SI	SI	NO	SI
657	FICCO DAVIDE		18,20		SI	SI	SI	NO	SI
658	PINO MARIA GRAZIA		18,20		SI	SI	NO	NO	NO
659	MANCINI DOMENICO ROSARIO		18,20		SI	SI	SI	NO	SI
660	ROSAFIO CLAUDIA MARIA		18,15		SI	NO	SI	NO	SI
661	ANCHORA ANDREAS		18,10		SI	SI	NO	SI	SI
662	DE GENNARO MARIA MADDALENA		17,95		SI	NO	NO	NO	SI
663	LORUSSO MICHELE PIO GASPARE		17,90		SI	NO	SI	SI	SI
664	TANGARI MICHELE		17,90		SI	SI	SI	NO	SI
665	ORLANDO PALMINA		17,80		SI	SI	NO	NO	SI
666	MONOPOLI GIUSEPPE		17,80		SI	NO	NO	NO	SI
667	VERARDO LAURA		17,70		SI	SI	SI	SI	SI
668	FIORE SIMONA ANGELA		17,60		SI	SI	NO	SI	SI
669	LEALI ANNA MARIA		17,60		SI	SI	SI	NO	SI
670	DONVITO ANTONIO		17,60		SI	SI	SI	NO	SI
671	MAIORANO ANNAMARIA		17,50		SI	SI	NO	SI	SI
672	PAPPAGALLO FABIO		17,50		SI	SI	SI	NO	NO
673	CARBONARA ANTONELLA		17,50		SI	SI	SI	SI	SI
674	RIVIZZIGNO DORIANA		17,45		SI	SI	SI	SI	SI
675	CAZZATO ANNA GRAZIA		17,40		SI	SI	NO	SI	SI
676	MELETI MASSIMO		17,30		SI	NO	SI	NO	NO

REGIONE PUGLIA

AS - ASSISTENZA PRIMARIA **ES** - EMERGENZA SANITARIA TERRITORIALE 118
CA - CONTINUITA' ASSISTENZIALE **MS** - MEDICINA DEI SERVIZI TERRITORIALI
ATT - IN POSSESSO DI ATTESTATO DI FORMAZIONE IN MEDICINA GENERALE (ART.1 COMMA 2 E ART. 2 COMMA 2, DEL DECRETO LEGISLATIVO N. 256/91 E SUCC. MOD.)
(*) - In ottemperanza al D.M. 07.06.2017 e nota ministeriale prot. n. 35352 del 30.06.2017

REGIONE PUGLIA- ASSESSORATO ALLA SANITA'

ATTIVITA' DI MEDICINA GENERALE E GUARDIA MEDICA

GRADUATORIA REGIONALE DOMANDE 2023

VALIDE PER L'ANNO 2023

POSIZIONE	NOMINATIVO E INDIRIZZO EMAIL PEC	DATA DI NASCITA E RESIDENZA	PUNTEGGIO	DATA E VOTO DI LAUREA	ATT	AS	CA	ES	MS (*)
677	BONOMO PALMA		17,30		SI	SI	SI	NO	SI
678	MALERBA ANGELA		17,30		SI	SI	SI	SI	SI
679	IPPATI ERIKA		17,25		SI	NO	NO	NO	SI
680	PAPA CLAUDIAMARIA		17,20		SI	SI	SI	SI	SI
681	RAONE FRANCESCO		17,20		NO	NO	NO	NO	SI
682	DE LUCA GIOVANNA		17,10		SI	SI	SI	NO	SI
683	PETROSILLO COSIMO		17,10		SI	SI	SI	NO	SI
684	BALDUCCI ROSSELLA		17,10		SI	SI	SI	SI	SI
685	CALO' EMANUELA		17,10		SI	SI	SI	SI	SI
686	GASPARRE ANGELO		17,10		NO	SI	SI	NO	SI
687	CARBONE ANTONIO		17,10		NO	SI	NO	NO	NO
688	STEFANELLI ELISA		17,00		SI	SI	SI	NO	SI
689	MORANTI ENRICO		17,00		NO	SI	NO	NO	SI
690	DE PASCALIS MARIANGELA		16,80		SI	SI	NO	NO	SI
691	CARICATO PIERLUIGI		16,80		SI	SI	SI	NO	SI
692	GASPARRO ANGELA ARIANNA		16,80		SI	SI	SI	NO	NO
693	MANNARINI GLORIA		16,80		SI	SI	SI	NO	SI
694	CAGNAZZO FRANCESCO		16,80		SI	SI	SI	NO	SI
695	LORUSSO CATERINA		16,80		SI	SI	SI	SI	SI
696	UNGARELLI MARCO		16,75		SI	NO	SI	NO	SI
697	OVANI ANNALISA		16,70		SI	SI	NO	NO	SI
698	FIORENTINO ALESSANDRA		16,60		SI	SI	NO	SI	SI
699	MARIANO BARBARA		16,60		SI	SI	SI	SI	SI
700	PANNIELLO CARLA ANGELA		16,60		SI	NO	NO	NO	SI
701	D'ARIANO TIZIANA		16,60		SI	SI	SI	SI	SI
702	D'AMBROSIO ERASMINA		16,55		SI	SI	SI	SI	SI

REGIONE PUGLIA

AS - ASSISTENZA PRIMARIA **ES** - EMERGENZA SANITARIA TERRITORIALE 118
CA - CONTINUITA' ASSISTENZIALE **MS** - MEDICINA DEI SERVIZI TERRITORIALI
ATT - IN POSSESSO DI ATTESTATO DI FORMAZIONE IN MEDICINA GENERALE (ART.1 COMMA 2 E ART. 2 COMMA 2, DEL DECRETO LEGISLATIVO N. 256/91 E SUCC. MOD.)
(*) - In ottemperanza al D.M. 07.06.2017 e nota ministeriale prot. n. 35352 del 30.06.2017

REGIONE PUGLIA- ASSESSORATO ALLA SANITA'

ATTIVITA' DI MEDICINA GENERALE E GUARDIA MEDICA

GRADUATORIA REGIONALE DOMANDE 2023

VALIDE PER L'ANNO 2023

POSIZIONE	NOMINATIVO E INDIRIZZO EMAIL PEC	DATA DI NASCITA E RESIDENZA	PUNTEGGIO	DATA E VOTO DI LAUREA	ATT	AS	CA	ES	MS (*)
703	CEGLIE MANUELA		16,50		SI	SI	NO	NO	SI
704	BOCCADAMO DANIELE		16,50		SI	SI	NO	NO	SI
705	MODUGNO CARMEN		16,40		SI	SI	SI	SI	SI
706	SANTODIROCCO ANTONIO PIO		16,40		SI	SI	NO	NO	SI
707	DI CARLO SIMONA		16,30		SI	NO	NO	NO	SI
708	TAURINO LILIANA		16,30		SI	NO	SI	NO	SI
709	MARTINA GIULIO		16,20		SI	SI	SI	NO	SI
710	METRANGOLO GIULIANA		16,20		SI	SI	SI	NO	SI
711	CONTE ANTONIO		16,20		SI	SI	SI	SI	SI
712	MARAGLINO PERRINI DANIELA MARIA VITTORIA		16,20		SI	SI	SI	SI	SI
713	PETROZZA DINO		16,20		SI	SI	SI	NO	SI
714	EPIFANI DELIA		16,10		SI	NO	SI	NO	SI
715	SANTAMARIA MARIAGRAZIA		16,10		SI	SI	NO	SI	SI
716	LAQUALE VITTORIANA		16,10		SI	NO	SI	SI	SI
717	MORCIANO ANGELA		16,10		SI	SI	SI	SI	SI
718	CURILLI ROBERTA		16,10		SI	SI	SI	NO	SI
719	LOGRIECO MAGDA		16,10		SI	SI	SI	NO	SI
720	VIOLANTE PAOLO		16,10		NO	SI	SI	NO	NO
721	MORETTI ROBERTA		16,05		SI	SI	SI	SI	NO
722	GIAMMARIO ADELE		16,05		SI	SI	NO	SI	SI
723	MALERBA FEDERICA		16,00		SI	SI	SI	NO	SI
724	PELLEGRINO FLAVIA		16,00		SI	SI	NO	SI	SI
725	LOTITO FEDERICA DANIELA		16,00		SI	SI	SI	NO	SI
726	ARDITO GIUSEPPE ALESSIO		16,00		SI	SI	SI	NO	SI
727	VUOTTO PIETRO		15,95		NO	SI	NO	NO	NO
728	MANGIERI ALESSIA		15,90		SI	SI	SI	SI	SI

REGIONE PUGLIA

AS - ASSISTENZA PRIMARIA **ES** - EMERGENZA SANITARIA TERRITORIALE 118
CA - CONTINUITA' ASSISTENZIALE **MS** - MEDICINA DEI SERVIZI TERRITORIALI
ATT - IN POSSESSO DI ATTESTATO DI FORMAZIONE IN MEDICINA GENERALE (ART.1 COMMA 2 E ART. 2 COMMA 2, DEL DECRETO LEGISLATIVO N. 256/91 E SUCC. MOD.)
(*) - In ottemperanza al D.M. 07.06.2017 e nota ministeriale prot. n. 35352 del 30.06.2017

REGIONE PUGLIA- ASSESSORATO ALLA SANITA'

ATTIVITA' DI MEDICINA GENERALE E GUARDIA MEDICA

GRADUATORIA REGIONALE DOMANDE 2023

VALIDE PER L'ANNO 2023

POSIZIONE	NOMINATIVO E INDIRIZZO EMAIL PEC	DATA DI NASCITA E RESIDENZA	PUNTEGGIO	DATA E VOTO DI LAUREA	ATT	AS	CA	ES	MS (*)
729	URBANO FILOMENA		15,90		SI	SI	SI	NO	SI
730	LANZILLOTTA GRAZIA		15,90		SI	SI	SI	NO	SI
731	MERLA ROBERTA		15,80		SI	SI	NO	NO	SI
732	DI BELLO FILOMENA		15,80		SI	NO	NO	SI	SI
733	CUSMANO GIULIA		15,70		SI	SI	NO	NO	SI
734	ARESTA VINCENZO		15,70		SI	NO	SI	NO	SI
735	CHIRICO GABRIELLA		15,65		SI	SI	SI	NO	NO
736	VOGLIACCO ILARIA		15,65		SI	SI	SI	NO	SI
737	LO RE GIOVANNA		15,65		SI	SI	NO	SI	SI
738	ROMITA GRETA		15,60		SI	SI	SI	NO	SI
739	SICILIANO MARA		15,60		SI	SI	NO	NO	SI
740	BORDINONE NICOLA		15,60		SI	SI	SI	SI	SI
741	RICCI PAOLA		15,60		SI	NO	NO	NO	SI
742	DE RINALDIS GIULIA		15,50		SI	SI	NO	NO	SI
743	CASCIONE NOEMI		15,50		SI	SI	SI	NO	SI
744	DE MITA MARIAPIA		15,50		SI	SI	NO	NO	SI
745	GUGLIELMO GIOVANNI		15,50		SI	SI	NO	NO	SI
746	SANTORO PASQUA		15,45		SI	SI	SI	NO	SI
747	PALMITESSA FRANCESCA		15,40		SI	SI	SI	NO	NO
748	MAZELLI GLORIA DONATA		15,40		SI	SI	SI	NO	SI
749	TISCIA VINCENZO		15,30		SI	SI	SI	NO	SI
750	AMATO DANIELA		15,30		SI	SI	NO	NO	SI
751	ANDRANI MICHELA		15,20		SI	SI	SI	NO	SI
752	MASTRONARDI ROSA		15,20		SI	SI	NO	SI	SI
753	DELLA GATTA DAVIDE		15,20		SI	SI	SI	NO	SI
754	MAGGIORE MARIA ELENA		15,20		SI	SI	SI	NO	SI



AS - ASSISTENZA PRIMARIA **ES** - EMERGENZA SANITARIA TERRITORIALE 118
CA - CONTINUITA' ASSISTENZIALE **MS** - MEDICINA DEI SERVIZI TERRITORIALI
ATT - IN POSSESSO DI ATTESTATO DI FORMAZIONE IN MEDICINA GENERALE (ART.1 COMMA 2 E ART. 2 COMMA 2, DEL DECRETO LEGISLATIVO N. 256/91 E SUCC. MOD.)
(*) - In ottemperanza al D.M. 07.06.2017 e nota ministeriale prot. n. 35352 del 30.06.2017

REGIONE PUGLIA- ASSESSORATO ALLA SANITA'

ATTIVITA' DI MEDICINA GENERALE E GUARDIA MEDICA

GRADUATORIA REGIONALE DOMANDE 2023

VALIDE PER L'ANNO 2023

POSIZIONE	NOMINATIVO E INDIRIZZO EMAIL PEC	DATA DI NASCITA E RESIDENZA	PUNTEGGIO	DATA E VOTO DI LAUREA	ATT	AS	CA	ES	MS (*)
755	RIPOLI ANTONIO NICOLA		15,20		NO	SI	NO	NO	SI
756	DI BENEDETTO ROSARIA		15,20		NO	SI	SI	NO	SI
757	DE VITO MATTIA		15,10		SI	SI	NO	NO	SI
758	CIRELLA EUNICE MARIE PIA		15,10		SI	SI	NO	SI	SI
759	VIGNA FATIMA		15,10		SI	SI	SI	SI	SI
760	RELLA FRANCESCA		15,00		SI	SI	SI	NO	SI
761	QUARTA GABRIELE		15,00		SI	SI	SI	NO	SI
762	STANO ROSA		14,90		SI	SI	SI	NO	SI
763	SUNNA PATRIZIA		14,80		SI	SI	NO	NO	SI
764	PRANZO MARIA ROSARIA		14,80		SI	SI	SI	NO	SI
765	MARRA FRANCESCO		14,70		SI	SI	SI	NO	SI
766	CASSANO DONATO		14,70		SI	SI	NO	NO	SI
767	CRISTINO ROSSANA		14,70		SI	SI	SI	SI	SI
768	MAZZOTTA MARINA		14,60		SI	SI	SI	SI	SI
769	GIAMPETRUZZI ANGELICA		14,60		SI	SI	SI	NO	SI
770	CIURA MARIA CROCIFISSA		14,60		SI	SI	SI	SI	SI
771	AIELLO CLAUDIA		14,55		SI	NO	SI	NO	SI
772	CAPRIULO MARINA		14,55		SI	SI	NO	SI	SI
773	ANTEZZA MARIA AGOSTINA		14,50		SI	SI	SI	SI	SI
774	GIANGRECO LUCIA		14,50		SI	SI	SI	NO	SI
775	SANT'ANDREA MARIO SERGIO IULIO		14,50		SI	NO	SI	SI	SI
776	D'ETTOLE ANGELA		14,44		SI	SI	NO	SI	SI
777	ABBINANTE MICHELE		14,40		SI	SI	SI	NO	SI
778	RUTIGLIANO IRENE		14,40		SI	SI	SI	NO	SI
779	PISERCHIA MARIA RITA		14,30		SI	SI	SI	NO	SI
780	MELI JUSTINE		14,30		SI	NO	SI	NO	SI

REGIONE PUGLIA

AS - ASSISTENZA PRIMARIA **ES** - EMERGENZA SANITARIA TERRITORIALE 118
CA - CONTINUITA' ASSISTENZIALE **MS** - MEDICINA DEI SERVIZI TERRITORIALI
ATT - IN POSSESSO DI ATTESTATO DI FORMAZIONE IN MEDICINA GENERALE (ART.1 COMMA 2 E ART. 2 COMMA 2, DEL DECRETO LEGISLATIVO N. 256/91 E SUCC. MOD.)
(*) - In ottemperanza al D.M. 07.06.2017 e nota ministeriale prot. n. 35352 del 30.06.2017

REGIONE PUGLIA- ASSESSORATO ALLA SANITA'

ATTIVITA' DI MEDICINA GENERALE E GUARDIA MEDICA

GRADUATORIA REGIONALE DOMANDE 2023

VALIDE PER L'ANNO 2023

POSIZIONE	NOMINATIVO E INDIRIZZO EMAIL PEC	DATA DI NASCITA E RESIDENZA	PUNTEGGIO	DATA E VOTO DI LAUREA	ATT	AS	CA	ES	MS (*)
781	MIUCCI FRANCESCA		14,30		SI	SI	SI	NO	NO
782	D'ALTILIA MARILENA		14,30		SI	SI	NO	NO	SI
783	SCORRANO MARIA CRISTINA		14,30		SI	SI	NO	NO	SI
784	PAREO JACOPO		14,10		SI	SI	SI	NO	SI
785	CARADONNA NICOLA		14,10		SI	SI	SI	NO	SI
786	CARELLA FRANCESCA		14,00		SI	SI	SI	NO	SI
787	ANACLERIO VINCENZO		14,00		SI	SI	SI	SI	NO
788	BASILE GIOVANNI VALTER ANTONIO		13,95		NO	SI	NO	NO	NO
789	DE PACE LUCREZIA		13,90		SI	SI	SI	SI	NO
790	PROTA FABIO		13,90		SI	SI	NO	NO	NO
791	SAPONARO ELEONORA LEA		13,90		NO	SI	NO	NO	SI
792	VANCHERI GIULIA		13,85		SI	NO	SI	NO	SI
793	PARRELLA SILVANA		13,85		SI	SI	NO	NO	SI
794	CASSANO DOMENICA		13,80		SI	SI	SI	NO	SI
795	MONTINARO CLAUDIA		13,80		SI	SI	SI	SI	NO
796	SASSO ROSA CINZIA		13,75		SI	SI	SI	NO	SI
797	COFANO MICHELE		13,75		NO	SI	SI	NO	SI
798	SEMERARO MARA		13,70		SI	SI	SI	NO	SI
799	SPEDICATO VERONICA		13,60		SI	SI	SI	NO	SI
800	GLORIA FRANCESCO		13,55		SI	SI	SI	NO	SI
801	DI BELLO VALERIA		13,50		SI	SI	SI	NO	SI
802	DI NAPOLI GEREMIA		13,50		SI	SI	SI	SI	SI
803	PIATTELLI MARIA LUISA		13,50		SI	SI	SI	NO	SI
804	ANCONA DOMENICO		13,50		NO	NO	NO	NO	SI
805	SURANO STEFANO		13,40		SI	SI	SI	NO	SI
806	UNGARO BARBARA		13,40		SI	SI	SI	NO	SI

REGIONE PUGLIA

AS - ASSISTENZA PRIMARIA **ES** - EMERGENZA SANITARIA TERRITORIALE 118
CA - CONTINUITA' ASSISTENZIALE **MS** - MEDICINA DEI SERVIZI TERRITORIALI
ATT - IN POSSESSO DI ATTESTATO DI FORMAZIONE IN MEDICINA GENERALE (ART.1 COMMA 2 E ART. 2 COMMA 2, DEL DECRETO LEGISLATIVO N. 256/91 E SUCC. MOD.)
(*) - In ottemperanza al D.M. 07.06.2017 e nota ministeriale prot. n. 35352 del 30.06.2017

REGIONE PUGLIA- ASSESSORATO ALLA SANITA'

ATTIVITA' DI MEDICINA GENERALE E GUARDIA MEDICA

GRADUATORIA REGIONALE DOMANDE 2023

VALIDE PER L'ANNO 2023

POSIZIONE	NOMINATIVO E INDIRIZZO EMAIL PEC	DATA DI NASCITA E RESIDENZA	PUNTEGGIO	DATA E VOTO DI LAUREA	ATT	AS	CA	ES	MS (*)
807	DELL'AQUILA ROSA		13,40		SI	SI	NO	NO	SI
808	LEUZZI CHIARA		13,40		SI	SI	SI	NO	SI
809	CONTE RACHELE		13,40		SI	SI	NO	NO	NO
810	CARNIMEO LOREDANA		13,40		SI	SI	SI	NO	SI
811	PICCOLOMO ANTONIO		13,32		SI	SI	SI	NO	SI
812	GALASSO BARBARA		13,30		SI	SI	SI	NO	SI
813	PERRONE TIZIANO		13,20		SI	SI	SI	NO	SI
814	BORRELLI GIORGIA		13,20		SI	SI	SI	NO	SI
815	INDELLICATI ANTONIA MARIA		13,20		SI	SI	SI	SI	SI
816	TATULLI ISABELLA		13,20		SI	SI	SI	NO	NO
817	YAZDAN PANAH ROUZBEH		13,20		NO	SI	SI	NO	SI
818	CARRA' GRAZIA		13,10		SI	SI	NO	NO	NO
819	PALETTA LORENZO		13,10		SI	SI	NO	NO	NO
820	CAGGIANO LUIGIA RAFFAELLA		13,05		SI	NO	SI	NO	SI
821	GRECO FRANCESCA		13,00		SI	SI	SI	NO	SI
822	PITITTO FORTUNATO		13,00		SI	SI	SI	NO	SI
823	MARTUCCI GENOVEFFA		13,00		SI	SI	NO	NO	SI
824	PASSABI' EMILIANO		12,90		SI	SI	NO	NO	NO
825	VOVOLA CATERINA		12,90		SI	SI	SI	NO	SI
826	TATULLI FRANCESCA		12,90		SI	SI	SI	SI	SI
827	SIGNORELLO ANGELO FRANCESCO		12,90		NO	SI	SI	NO	SI
828	CHIRIATTI GABRIELLA		12,80		SI	SI	NO	SI	SI
829	SERAFINI MONICA		12,70		SI	SI	SI	NO	SI
830	FRANCO SERENA		12,70		SI	SI	NO	NO	NO
831	LURDO FRANCESCO		12,70		SI	SI	SI	NO	SI
832	RICCIARDI LORENZO		12,60		SI	SI	SI	NO	NO

REGIONE PUGLIA

AS - ASSISTENZA PRIMARIA **ES** - EMERGENZA SANITARIA TERRITORIALE 118
CA - CONTINUITA' ASSISTENZIALE **MS** - MEDICINA DEI SERVIZI TERRITORIALI
ATT - IN POSSESSO DI ATTESTATO DI FORMAZIONE IN MEDICINA GENERALE (ART.1 COMMA 2 E ART. 2 COMMA 2, DEL DECRETO LEGISLATIVO N. 256/91 E SUCC. MOD.)
(*) - In ottemperanza al D.M. 07.06.2017 e nota ministeriale prot. n. 35352 del 30.06.2017

REGIONE PUGLIA- ASSESSORATO ALLA SANITA'

ATTIVITA' DI MEDICINA GENERALE E GUARDIA MEDICA

GRADUATORIA REGIONALE DOMANDE 2023

VALIDE PER L'ANNO 2023

POSIZIONE	NOMINATIVO E INDIRIZZO EMAIL PEC	DATA DI NASCITA E RESIDENZA	PUNTEGGIO	DATA E VOTO DI LAUREA	ATT	AS	CA	ES	MS (*)
833	LOMBARDI ELEONORA		12,60		SI	SI	SI	NO	SI
834	CARETTA PAOLO		12,50		SI	SI	SI	NO	SI
835	COLIA RIPALTA		12,50		SI	SI	SI	NO	SI
836	PONTRELLI DANIELA		12,50		SI	SI	SI	NO	NO
837	SPENNATO SERENA		12,40		SI	SI	SI	NO	SI
838	DELL'AQUILA LORENZO ANTONIO		12,30		SI	SI	SI	SI	SI
839	PORZANO ALESSANDRO P		12,30		SI	SI	SI	NO	SI
840	INGIANNI NICOLETTA		12,30		NO	SI	SI	NO	SI
841	MAJELLARO FRANCESCO		12,20		SI	SI	SI	SI	SI
842	MENGA ROBERTA		12,20		SI	SI	SI	SI	SI
843	CAVALLO ADRIANA ISABELLA		12,10		SI	SI	SI	SI	SI
844	GASPARRE VALENTINA		12,00		SI	SI	SI	SI	SI
845	CALDERARO MAILA		12,00		SI	SI	SI	NO	SI
846	IADAROLA GIUSEPPE		12,00		SI	SI	SI	NO	SI
847	DOLLINI ROBERTO		12,00		SI	SI	SI	NO	SI
848	SERGI SARA		11,90		SI	SI	SI	SI	SI
849	RAGIONE LAURA		11,90		SI	SI	SI	NO	SI
850	CARBONE RITA MARIA		11,90		SI	SI	SI	SI	SI
851	RAINO' ARIANNA		11,80		SI	SI	NO	NO	SI
852	MANNI GIULIA MARIA		11,80		SI	SI	NO	NO	SI
853	ARIANO OLGA		11,80		SI	SI	SI	NO	SI
854	CAIULI JOHAN ADAMO PATRIZIO		11,80		SI	SI	NO	NO	NO
855	BAILARDI LARA		11,80		NO	SI	NO	NO	NO
856	TAMMA ALESSANDRA		11,70		SI	SI	SI	NO	SI
857	ROCIOLA SAVERIO		11,60		SI	SI	SI	NO	SI
858	MANIERI-ELIA MARIA GIULIA		11,60		SI	SI	SI	NO	SI

REGIONE PUGLIA

AS - ASSISTENZA PRIMARIA **ES** - EMERGENZA SANITARIA TERRITORIALE 118
CA - CONTINUITA' ASSISTENZIALE **MS** - MEDICINA DEI SERVIZI TERRITORIALI
ATT - IN POSSESSO DI ATTESTATO DI FORMAZIONE IN MEDICINA GENERALE (ART.1 COMMA 2 E ART. 2 COMMA 2, DEL DECRETO LEGISLATIVO N. 256/91 E SUCC. MOD.)
(*) - In ottemperanza al D.M. 07.06.2017 e nota ministeriale prot. n. 35352 del 30.06.2017

REGIONE PUGLIA- ASSESSORATO ALLA SANITA'

ATTIVITA' DI MEDICINA GENERALE E GUARDIA MEDICA

GRADUATORIA REGIONALE DOMANDE 2023

VALIDE PER L'ANNO 2023

POSIZIONE	NOMINATIVO E INDIRIZZO EMAIL PEC	DATA DI NASCITA E RESIDENZA	PUNTEGGIO	DATA E VOTO DI LAUREA	ATT	AS	CA	ES	MS (*)
859	CORLIANO' ALESSIA		11,60		SI	SI	SI	NO	SI
860	LAVOPA CRISTINA		11,60		SI	NO	NO	NO	SI
861	BELPIEDE ALESSANDRO		11,55		SI	NO	SI	NO	SI
862	MALVASI MARILENA		11,50		SI	SI	SI	SI	SI
863	CORSANO PIETRO		11,50		NO	SI	SI	NO	SI
864	SASSO NOEMI		11,40		SI	SI	SI	NO	SI
865	TURCO ELISA		11,40		SI	SI	SI	NO	SI
866	MONTEFUSCO MAURO		11,40		SI	SI	SI	NO	NO
867	ROMANO FIORELLA		11,40		SI	SI	SI	NO	SI
868	RUGGERI PAOLA		11,40		SI	SI	SI	NO	SI
869	DENTATO PAOLO		11,40		SI	SI	SI	NO	SI
870	CONGEDO GIUSEPPA		11,40		SI	SI	SI	NO	SI
871	MARINI CHIARA		11,40		SI	SI	SI	NO	SI
872	BERARDONE SIMONA		11,35		SI	SI	SI	NO	NO
873	CHIRULLI WALTER		11,20		SI	SI	NO	NO	NO
874	DEFAZIO ANDREA		11,20		SI	SI	SI	NO	NO
875	PELLEGRINO VALERIA		11,20		SI	NO	SI	NO	NO
876	RENZETTI DODA		11,20		SI	SI	SI	NO	SI
877	PISICCHIO GIUSEPPE		11,10		SI	SI	SI	NO	SI
878	GRECO EMANUELA		11,10		SI	SI	SI	NO	SI
879	MELE ALFONSO		11,10		SI	SI	SI	NO	NO
880	CIPOLLARO CLAUDIA		11,10		SI	SI	SI	NO	SI
881	MARRONE DAMIANO		11,00		SI	SI	SI	NO	SI
882	SURGO MARCO		11,00		SI	SI	SI	NO	SI
883	FASANO STEFANO		11,00		SI	SI	SI	NO	NO
884	PELLEGRINI ANNA		11,00		SI	SI	NO	NO	SI

REGIONE PUGLIA

AS - ASSISTENZA PRIMARIA **ES** - EMERGENZA SANITARIA TERRITORIALE 118
CA - CONTINUITA' ASSISTENZIALE **MS** - MEDICINA DEI SERVIZI TERRITORIALI
ATT - IN POSSESSO DI ATTESTATO DI FORMAZIONE IN MEDICINA GENERALE (ART.1 COMMA 2 E ART. 2 COMMA 2, DEL DECRETO LEGISLATIVO N. 256/91 E SUCC. MOD.)
(*) - In ottemperanza al D.M. 07.06.2017 e nota ministeriale prot. n. 35352 del 30.06.2017

REGIONE PUGLIA- ASSESSORATO ALLA SANITA'

ATTIVITA' DI MEDICINA GENERALE E GUARDIA MEDICA

GRADUATORIA REGIONALE DOMANDE 2023

VALIDE PER L'ANNO 2023

POSIZIONE	NOMINATIVO E INDIRIZZO EMAIL PEC	DATA DI NASCITA E RESIDENZA	PUNTEGGIO	DATA E VOTO DI LAUREA	ATT	AS	CA	ES	MS (*)
885	DELL'AQUILA STEFANIA		11,00		SI	SI	SI	SI	SI
886	PAPARELLA DOMENICO		11,00		SI	SI	SI	NO	SI
887	ACQUAVIVA FEDERICO		10,95		SI	NO	SI	NO	SI
888	NARDELLI FRANCESCO ANTONIO		10,90		SI	SI	SI	NO	SI
889	SORIANO ANTONIO		10,90		SI	SI	NO	NO	NO
890	MASTROVITI SILVIA		10,90		SI	SI	SI	NO	SI
891	ELEFANTE MARIA ANGELA		10,80		SI	SI	SI	NO	SI
892	INTENZO SILVIA		10,80		SI	SI	NO	NO	SI
893	VIGNOLA ANNA TERESA		10,80		SI	SI	NO	NO	SI
894	PATRUNO MARIA MICHELA		10,76		SI	SI	NO	NO	SI
895	DE SOCIO ANTONIA		10,75		SI	SI	SI	NO	SI
896	NEGRO FEDERICA		10,70		SI	SI	SI	NO	SI
897	ESPOSTO SARAH		10,70		SI	SI	NO	NO	SI
898	SILVA ALINE MARIA		10,70		SI	SI	SI	NO	SI
899	PICCA FRANCESCO		10,60		SI	SI	SI	NO	NO
900	SCIROPPO MICHELE PIO		10,60		SI	SI	NO	NO	SI
901	DELL'ORCO IRENE		10,60		SI	NO	SI	NO	NO
902	PALMA LAVINIA		10,60		SI	SI	NO	NO	NO
903	TAMBURRINO VITALBA		10,60		SI	SI	NO	NO	SI
904	DIAFERIA MARIKA		10,50		SI	SI	SI	SI	SI
905	DI GIOIA FEDERICA		10,50		SI	SI	SI	NO	SI
906	LARATO ANNA		10,50		SI	SI	NO	SI	SI
907	PANTALEO ANNA DONATA		10,50		SI	SI	SI	NO	SI
908	PASTORE VALENTINA		10,45		SI	SI	NO	NO	NO
909	FORTUNA FABIANA		10,40		SI	SI	SI	SI	SI
910	MAZZOTTA FRANCESCO		10,40		SI	SI	SI	NO	SI

REGIONE PUGLIA

AS - ASSISTENZA PRIMARIA **ES** - EMERGENZA SANITARIA TERRITORIALE 118
CA - CONTINUITA' ASSISTENZIALE **MS** - MEDICINA DEI SERVIZI TERRITORIALI
ATT - IN POSSESSO DI ATTESTATO DI FORMAZIONE IN MEDICINA GENERALE (ART.1 COMMA 2 E ART. 2 COMMA 2, DEL DECRETO LEGISLATIVO N. 256/91 E SUCC. MOD.)
(*) - In ottemperanza al D.M. 07.06.2017 e nota ministeriale prot. n. 35352 del 30.06.2017

REGIONE PUGLIA- ASSESSORATO ALLA SANITA'

ATTIVITA' DI MEDICINA GENERALE E GUARDIA MEDICA

GRADUATORIA REGIONALE DOMANDE 2023

VALIDE PER L'ANNO 2023

POSIZIONE	NOMINATIVO E INDIRIZZO EMAIL PEC	DATA DI NASCITA E RESIDENZA	PUNTEGGIO	DATA E VOTO DI LAUREA	ATT	AS	CA	ES	MS (*)
911	ZINGARO LUCA		10,40		SI	SI	SI	NO	NO
912	ZAPPIA ANDREA SISTO		10,40		SI	SI	NO	NO	NO
913	LOPRIENO MARIA CHIARA		10,40		SI	NO	SI	NO	NO
914	MOLINARI STEFANIA		10,40		SI	SI	SI	NO	SI
915	DI BIASE AGNESE NUNZIA		10,40		SI	SI	SI	NO	SI
916	TARRICONE ROBERTA		10,40		SI	SI	SI	NO	SI
917	DIGIESI GIUSEPPE		10,40		SI	SI	SI	NO	SI
918	MELLONE ANTONIA		10,40		SI	SI	SI	NO	SI
919	SAVINO SABINA		10,35		SI	SI	SI	NO	SI
920	AMMIRABILE FRANCESCO		10,35		SI	SI	SI	NO	SI
921	PRESICCE MARIA LORY		10,30		SI	SI	SI	NO	SI
922	RUBINO MARIA ANTONIETTA ALE		10,30		SI	SI	SI	NO	SI
923	ALLOGGIO ADRIANA		10,30		SI	SI	SI	NO	SI
924	BRUNO ARIANNA		10,30		SI	SI	SI	NO	NO
925	SPONSELLI STEFANIA		10,25		SI	SI	SI	NO	SI
926	BOSCO ANNA		10,25		SI	SI	SI	NO	SI
927	SGUERA ROSA MARCELLA		10,20		SI	SI	NO	NO	SI
928	MURCIANO ALBERTO		10,20		SI	SI	SI	NO	SI
929	TATO' EMANUELE		10,20		SI	SI	SI	NO	SI
930	ROLLO TIZIANA		10,10		SI	SI	SI	NO	SI
931	FLORIO TERESA ANNA		10,10		SI	SI	SI	NO	SI
932	VATINNO DONATELLA		10,10		SI	SI	SI	NO	NO
933	BONANTE PIER PAOLO ANTONIO		10,10		NO	SI	NO	NO	NO
934	SIFANNO GIANFRANCO		10,00		SI	SI	SI	SI	SI
935	RUTA ROSSELLA		10,00		SI	SI	SI	NO	SI
936	ALTAVILLA VINCENZO		10,00		SI	SI	SI	NO	SI

REGIONE PUGLIA

AS - ASSISTENZA PRIMARIA **ES** - EMERGENZA SANITARIA TERRITORIALE 118
CA - CONTINUITA' ASSISTENZIALE **MS** - MEDICINA DEI SERVIZI TERRITORIALI
ATT - IN POSSESSO DI ATTESTATO DI FORMAZIONE IN MEDICINA GENERALE (ART.1 COMMA 2 E ART. 2 COMMA 2, DEL DECRETO LEGISLATIVO N. 256/91 E SUCC. MOD.)
(*) - In ottemperanza al D.M. 07.06.2017 e nota ministeriale prot. n. 35352 del 30.06.2017

REGIONE PUGLIA- ASSESSORATO ALLA SANITA'

ATTIVITA' DI MEDICINA GENERALE E GUARDIA MEDICA

GRADUATORIA REGIONALE DOMANDE 2023

VALIDE PER L'ANNO 2023

POSIZIONE	NOMINATIVO E INDIRIZZO EMAIL PEC	DATA DI NASCITA E RESIDENZA	PUNTEGGIO	DATA E VOTO DI LAUREA	ATT	AS	CA	ES	MS (*)
937	RIPA CARLA		10,00		SI	SI	SI	NO	SI
938	COLASANTO CATERINA		10,00		SI	SI	SI	NO	SI
939	BONADUCE DANIELA		10,00		SI	SI	SI	NO	SI
940	ABBRESCIA VINCENZO		10,00		NO	SI	NO	NO	NO
941	CARAGLI ANSELMO		10,00		NO	SI	SI	SI	SI
942	CAPOGNA DORA		9,95		SI	SI	SI	NO	NO
943	EPIFANI LUIGI		9,90		SI	SI	NO	NO	NO
944	TAURISANO GIUSI		9,90		SI	SI	SI	NO	SI
945	SARACINO ANNALISA		9,90		SI	SI	SI	NO	NO
946	DELLISANTI ROBERTA		9,90		SI	SI	SI	SI	SI
947	NICASTRO ROSSANA		9,90		SI	SI	NO	NO	SI
948	FALCO ANTONIO		9,90		SI	SI	SI	NO	SI
949	GAUDIANO MARIA BRUNA		9,86		SI	SI	SI	NO	SI
950	GAUDIANO ANGELA		9,80		SI	SI	SI	NO	NO
951	MORCIANO NADIA		9,80		SI	SI	SI	NO	SI
952	BINDO SARA		9,80		SI	SI	SI	NO	SI
953	DE PREZZO SERENA ANTONELLA		9,80		SI	SI	SI	NO	SI
954	NAPOLANO TERESA		9,80		SI	SI	SI	NO	NO
955	MENELEO ELEONORA		9,80		SI	SI	SI	NO	SI
956	RACANATI MONICA		9,80		SI	SI	SI	NO	SI
957	CICCONE FRANCESCA		9,80		SI	SI	SI	NO	SI
958	SESTILLI VERONICA		9,80		SI	SI	SI	NO	SI
959	CAFARO FRANCESCO		9,70		SI	SI	SI	NO	SI
960	ALITA RICCARDINA		9,70		SI	SI	SI	NO	SI
961	BOTTICELLA LORENA		9,70		SI	SI	NO	NO	SI
962	CARAMIA IVANA		9,70		SI	SI	SI	NO	SI

REGIONE PUGLIA

AS - ASSISTENZA PRIMARIA **ES** - EMERGENZA SANITARIA TERRITORIALE 118
CA - CONTINUITA' ASSISTENZIALE **MS** - MEDICINA DEI SERVIZI TERRITORIALI
ATT - IN POSSESSO DI ATTESTATO DI FORMAZIONE IN MEDICINA GENERALE (ART.1 COMMA 2 E ART. 2 COMMA 2, DEL DECRETO LEGISLATIVO N. 256/91 E SUCC. MOD.)
(*) - In ottemperanza al D.M. 07.06.2017 e nota ministeriale prot. n. 35352 del 30.06.2017

REGIONE PUGLIA- ASSESSORATO ALLA SANITA'

ATTIVITA' DI MEDICINA GENERALE E GUARDIA MEDICA

GRADUATORIA REGIONALE DOMANDE 2023

VALIDE PER L'ANNO 2023

POSIZIONE	NOMINATIVO E INDIRIZZO EMAIL PEC	DATA DI NASCITA E RESIDENZA	PUNTEGGIO	DATA E VOTO DI LAUREA	ATT	AS	CA	ES	MS (*)
963	MAINO ALESSANDRA		9,65		SI	SI	SI	NO	SI
964	GUICCIARDINI STEFANO		9,65		SI	SI	SI	NO	NO
965	CINQUEPALMI VITO		9,60		SI	SI	SI	NO	SI
966	COCCO VENILIA		9,60		SI	SI	SI	NO	SI
967	VERZILLO LUCIA		9,60		SI	SI	SI	NO	SI
968	DAMATO MICHELE		9,55		SI	SI	SI	NO	SI
969	CURCI SILVIA		9,50		SI	SI	SI	NO	NO
970	D'ARIANO LUCIA		9,50		SI	SI	SI	NO	NO
971	NAMAVAR RAMIN		9,50		NO	SI	SI	NO	NO
972	ACQUAVIVA MARA ANTONIA		9,46		SI	SI	SI	NO	SI
973	UGENTI ALESSIA		9,45		SI	SI	SI	NO	SI
974	MONTRONE LUCA		9,40		SI	SI	SI	NO	SI
975	IPPOLITO ALESSIA		9,40		SI	SI	SI	NO	NO
976	NOVIELLI FILIPPO		9,40		SI	SI	SI	NO	SI
977	PIVA GIANCARLO		9,40		SI	SI	SI	NO	NO
978	SARCINELLA GIANVITO		9,40		SI	SI	SI	NO	SI
979	CITRARO AURORA		9,40		SI	SI	SI	NO	SI
980	MONTAGNA CATERINA		9,40		SI	SI	SI	NO	NO
981	ALLEGRINI BARTOLOMEO		9,40		SI	SI	SI	NO	SI
982	DIMASTROMATTEO FEDERICO		9,30		SI	SI	SI	NO	SI
983	DI MARTINO MICHELE		9,26		SI	SI	SI	NO	SI
984	DENORA DOMENICA ANNAMARIA		9,20		SI	SI	SI	NO	SI
985	FANCIULLO EVELIN		9,20		SI	SI	SI	NO	SI
986	MALCANGI KATIA NICOLETTA		9,20		SI	SI	SI	NO	SI
987	RUBINO ROSANGELA		9,20		SI	SI	SI	NO	SI
988	TORALDO LUIGI		9,20		SI	SI	SI	NO	SI

REGIONE PUGLIA

AS - ASSISTENZA PRIMARIA **ES** - EMERGENZA SANITARIA TERRITORIALE 118
CA - CONTINUITA' ASSISTENZIALE **MS** - MEDICINA DEI SERVIZI TERRITORIALI
ATT - IN POSSESSO DI ATTESTATO DI FORMAZIONE IN MEDICINA GENERALE (ART.1 COMMA 2 E ART. 2 COMMA 2, DEL DECRETO LEGISLATIVO N. 256/91 E SUCC. MOD.)
(*) - In ottemperanza al D.M. 07.06.2017 e nota ministeriale prot. n. 35352 del 30.06.2017

REGIONE PUGLIA- ASSESSORATO ALLA SANITA'

ATTIVITA' DI MEDICINA GENERALE E GUARDIA MEDICA

GRADUATORIA REGIONALE DOMANDE 2023

VALIDE PER L'ANNO 2023

POSIZIONE	NOMINATIVO E INDIRIZZO EMAIL PEC	DATA DI NASCITA E RESIDENZA	PUNTEGGIO	DATA E VOTO DI LAUREA	ATT	AS	CA	ES	MS (*)
989	CERFEDA GIULIA		9,10		SI	SI	SI	NO	NO
990	LEONE GIROLAMO GIOVANNI PIETRO		9,07		SI	SI	SI	NO	SI
991	MENGA ROSA		9,00		SI	SI	SI	NO	SI
992	D'AMBRUOSO MADDALENA CLELIA SERENA		9,00		SI	SI	SI	NO	SI
993	BONELLI MANUEL		9,00		SI	SI	SI	NO	SI
994	MADIO CLAUDIO		9,00		SI	SI	NO	NO	NO
995	POZZOLANTE RENATO		9,00		SI	SI	SI	SI	SI
996	FALCONE LUIGI		8,92		SI	SI	SI	NO	SI
997	VITO CRISTINA		8,90		SI	SI	SI	NO	SI
998	PENZO MICHELANGELO		8,90		NO	SI	NO	NO	NO
999	PELLICCIOTTI ROSA LUCIA		8,90		SI	SI	SI	NO	SI
1000	ZIPPARRI LUIGI		8,90		NO	SI	SI	NO	SI
1001	COLUCCIA SALVATORE		8,80		SI	SI	SI	NO	SI
1002	MELE VALERIA		8,80		SI	SI	SI	NO	NO
1003	PIARULLI ROBERTA		8,80		SI	SI	SI	NO	SI
1004	PAGLIA ANNALISA		8,80		SI	SI	SI	NO	SI
1005	PANEBIANCO TERESA		8,80		SI	SI	SI	NO	SI
1006	MANSI FRANCESCA		8,75		SI	SI	SI	NO	SI
1007	MARCOLONGO SERAFINO		8,75		NO	SI	SI	NO	SI
1008	CAFARELLI FELICE		8,70		SI	SI	SI	NO	SI
1009	RENNA GRAZIA		8,70		SI	SI	SI	NO	NO
1010	DI NOI PAOLA		8,70		SI	SI	SI	NO	SI
1011	PATRUNO ISABELLA		8,70		SI	SI	SI	NO	SI
1012	STRAMAGLIA DAVIDE		8,70		SI	SI	SI	SI	SI
1013	MUOLO LOREDANA		8,70		SI	SI	SI	NO	SI
1014	CAMPANELLA TERESA		8,70		SI	SI	NO	NO	SI

REGIONE PUGLIA

AS - ASSISTENZA PRIMARIA **ES** - EMERGENZA SANITARIA TERRITORIALE 118
CA - CONTINUITA' ASSISTENZIALE **MS** - MEDICINA DEI SERVIZI TERRITORIALI
ATT - IN POSSESSO DI ATTESTATO DI FORMAZIONE IN MEDICINA GENERALE (ART.1 COMMA 2 E ART. 2 COMMA 2, DEL DECRETO LEGISLATIVO N. 256/91 E SUCC. MOD.)
(*) - In ottemperanza al D.M. 07.06.2017 e nota ministeriale prot. n. 35352 del 30.06.2017

REGIONE PUGLIA- ASSESSORATO ALLA SANITA'

ATTIVITA' DI MEDICINA GENERALE E GUARDIA MEDICA

GRADUATORIA REGIONALE DOMANDE 2023

VALIDE PER L'ANNO 2023

POSIZIONE	NOMINATIVO E INDIRIZZO EMAIL PEC	DATA DI NASCITA E RESIDENZA	PUNTEGGIO	DATA E VOTO DI LAUREA	ATT	AS	CA	ES	MS (*)
1015	TUCCI ANTONELLA		8,70		SI	SI	SI	NO	SI
1016	SEBASTIANI OLINDO		8,66		SI	SI	SI	NO	NO
1017	LIACI EMMA		8,60		SI	SI	SI	NO	SI
1018	GERNONE SILVIA		8,60		SI	SI	SI	NO	SI
1019	DURANTE ELISABETTA		8,60		SI	SI	SI	NO	SI
1020	MODUGNO LUISA		8,60		SI	SI	SI	NO	SI
1021	NOTARISTEFANO ILARIA		8,60		SI	SI	SI	NO	SI
1022	ELIA MARTINA		8,60		SI	SI	NO	NO	SI
1023	SEBASTIANO GIUSEPPINA		8,60		SI	SI	SI	NO	SI
1024	PALUMBO MARIA GIOVANNA		8,60		SI	SI	SI	NO	SI
1025	PELLEGRINO MARIA RITA		8,60		SI	SI	SI	NO	NO
1026	TERENZIO VANESSA CARMELA		8,60		SI	SI	SI	NO	SI
1027	CHIARAPPA SIMONA		8,60		SI	SI	SI	NO	SI
1028	ALOISI ALESSANDRA		8,60		SI	SI	SI	NO	SI
1029	BISCEGLIA MARIA MICHELA		8,50		SI	SI	SI	NO	SI
1030	SANTAMARIA FRANCESCO		8,50		SI	SI	SI	NO	SI
1031	LOPORCHIO GERARDO		8,50		SI	SI	SI	NO	SI
1032	LEVANTE LORENA		8,46		SI	SI	SI	NO	SI
1033	MOSCARA FEDERICO		8,40		SI	SI	SI	NO	SI
1034	RUSSO MARIAPIA		8,40		SI	SI	NO	NO	SI
1035	CARRIERI FERNANDA		8,40		SI	SI	SI	NO	SI
1036	CAGNAZZO MELANIA		8,40		SI	SI	SI	NO	SI
1037	MANGANO IRENE		8,40		SI	SI	SI	NO	SI
1038	STRAMMIELLO ROBERTO		8,40		SI	SI	SI	NO	SI
1039	CAGNACCI SARAH		8,40		SI	SI	NO	NO	NO
1040	DE VINCENZO MARIA ALESSANDRA		8,40		SI	SI	SI	NO	NO

REGIONE PUGLIA

AS - ASSISTENZA PRIMARIA **ES** - EMERGENZA SANITARIA TERRITORIALE 118
CA - CONTINUITA' ASSISTENZIALE **MS** - MEDICINA DEI SERVIZI TERRITORIALI
ATT - IN POSSESSO DI ATTESTATO DI FORMAZIONE IN MEDICINA GENERALE (ART.1 COMMA 2 E ART. 2 COMMA 2, DEL DECRETO LEGISLATIVO N. 256/91 E SUCC. MOD.)
(*) - In ottemperanza al D.M. 07.06.2017 e nota ministeriale prot. n. 35352 del 30.06.2017

REGIONE PUGLIA- ASSESSORATO ALLA SANITA'

ATTIVITA' DI MEDICINA GENERALE E GUARDIA MEDICA

GRADUATORIA REGIONALE DOMANDE 2023

VALIDE PER L'ANNO 2023

POSIZIONE	NOMINATIVO E INDIRIZZO EMAIL PEC	DATA DI NASCITA E RESIDENZA	PUNTEGGIO	DATA E VOTO DI LAUREA	ATT	AS	CA	ES	MS (*)
1041	FIORE MARIA AMELIA		8,40		SI	SI	SI	NO	SI
1042	AMORESE ANNA MARGHERITA		8,40		SI	SI	SI	NO	SI
1043	BALDI FRANCESCA		8,40		SI	SI	SI	NO	SI
1044	CARBONARA SERENA		8,40		SI	SI	SI	NO	NO
1045	MAGISTA' STEFANIA		8,40		SI	SI	SI	NO	SI
1046	OLIVA MARIA CARMELA		8,40		SI	SI	SI	NO	NO
1047	NOVIELLO CHIARA		8,40		SI	SI	SI	NO	SI
1048	VITALI EMANUELA		8,40		SI	SI	SI	NO	SI
1049	CORLIANO' DANILA		8,40		SI	NO	SI	SI	SI
1050	CASARANO TAMARA		8,30		SI	SI	SI	NO	SI
1051	D'AMICO ALICE		8,30		SI	SI	SI	NO	SI
1052	PAPANGELO VITANTONIO		8,30		SI	NO	SI	NO	SI
1053	NAPOLI FRANCESCO		8,30		SI	SI	SI	NO	SI
1054	MUSCI MARIANGELA		8,30		SI	SI	SI	SI	SI
1055	GIULIANI STANISLAO		8,30		SI	SI	SI	NO	SI
1056	SGARBI IDA		8,20		SI	SI	SI	NO	SI
1057	LAMANNA CESARE		8,20		SI	SI	SI	NO	SI
1058	MASTRODONATO GRAZIA		8,20		SI	SI	SI	NO	SI
1059	CORVASCE GAIA		8,20		SI	SI	SI	NO	NO
1060	PELLEGRINI GIULIA		8,20		SI	SI	SI	NO	NO
1061	IAFFALDANO GIADA		8,20		SI	SI	SI	NO	SI
1062	BIANCO SERENA		8,20		SI	SI	SI	NO	SI
1063	PISANI FRANCESCO		8,20		SI	SI	SI	NO	SI
1064	GIUGNO CHIARA		8,20		SI	SI	NO	NO	NO
1065	LAERA MARISTELLA		8,20		SI	SI	SI	NO	SI
1066	PALMIERI MARISA		8,20		SI	SI	SI	NO	SI

REGIONE PUGLIA

AS - ASSISTENZA PRIMARIA **ES** - EMERGENZA SANITARIA TERRITORIALE 118
CA - CONTINUITA' ASSISTENZIALE **MS** - MEDICINA DEI SERVIZI TERRITORIALI
ATT - IN POSSESSO DI ATTESTATO DI FORMAZIONE IN MEDICINA GENERALE (ART.1 COMMA 2 E ART. 2 COMMA 2, DEL DECRETO LEGISLATIVO N. 256/91 E SUCC. MOD.)
(*) - In ottemperanza al D.M. 07.06.2017 e nota ministeriale prot. n. 35352 del 30.06.2017

REGIONE PUGLIA- ASSESSORATO ALLA SANITA'

ATTIVITA' DI MEDICINA GENERALE E GUARDIA MEDICA

GRADUATORIA REGIONALE DOMANDE 2023

VALIDE PER L'ANNO 2023

POSIZIONE	NOMINATIVO E INDIRIZZO EMAIL PEC	DATA DI NASCITA E RESIDENZA	PUNTEGGIO	DATA E VOTO DI LAUREA	ATT	AS	CA	ES	MS (*)
1067	PIRO CHIARA		8,20		SI	SI	SI	NO	SI
1068	PETRUZZELLA DOMENICO		8,20		SI	SI	SI	NO	NO
1069	PROCOLI STEFANIA		8,20		SI	SI	SI	NO	SI
1070	MARTELLA ALESSANDRO MARCO		8,20		SI	SI	SI	NO	SI
1071	NINA NICOLA		8,20		SI	SI	SI	NO	SI
1072	MIANULLI LUCIA		8,20		SI	SI	SI	NO	SI
1073	LILLO ROSSELLA		8,20		SI	SI	NO	NO	NO
1074	RUCCO ROBERTA		8,20		SI	SI	SI	NO	SI
1075	RINALDI STEFANO		8,20		SI	SI	NO	NO	NO
1076	PAOLILLO ROSA		8,20		SI	SI	SI	NO	NO
1077	MINEI ANTONELLA		8,20		SI	SI	SI	NO	SI
1078	ZIMBALATTI DARIO DOMENICO		8,20		SI	SI	NO	NO	NO
1079	MAZZOTTA PAOLA		8,20		SI	SI	SI	NO	SI
1080	MARAGLINO TERESA		8,20		SI	SI	SI	NO	NO
1081	MODUGNO BORIS		8,20		SI	SI	SI	NO	SI
1082	SABA ANGELA		8,20		SI	SI	SI	NO	NO
1083	BONGHI IOLANDA		8,20		SI	SI	SI	NO	NO
1084	SANTORO RAFFAELE FRANCESCO		8,20		SI	SI	SI	SI	NO
1085	POLITO MARELLA		8,20		SI	SI	SI	NO	SI
1086	PALMITESSA MARIA ROSARIA		8,20		SI	SI	NO	NO	NO
1087	MASTANDREA VINCENZO		8,20		NO	SI	SI	NO	SI
1088	PILIAFA SOFIA		8,13		SI	SI	SI	NO	SI
1089	ZIPPO MARIA GRAZIA		8,10		SI	SI	NO	NO	NO
1090	MASSARO CHIARA		8,00		SI	SI	SI	NO	SI
1091	BARNABA' DIANA		8,00		SI	SI	NO	NO	NO
1092	GASPARRE TERESA		7,95		SI	SI	SI	NO	NO

REGIONE PUGLIA

AS - ASSISTENZA PRIMARIA **ES** - EMERGENZA SANITARIA TERRITORIALE 118
CA - CONTINUITA' ASSISTENZIALE **MS** - MEDICINA DEI SERVIZI TERRITORIALI
ATT - IN POSSESSO DI ATTESTATO DI FORMAZIONE IN MEDICINA GENERALE (ART.1 COMMA 2 E ART. 2 COMMA 2, DEL DECRETO LEGISLATIVO N. 256/91 E SUCC. MOD.)
(*) - In ottemperanza al D.M. 07.06.2017 e nota ministeriale prot. n. 35352 del 30.06.2017

REGIONE PUGLIA- ASSESSORATO ALLA SANITA'

ATTIVITA' DI MEDICINA GENERALE E GUARDIA MEDICA

GRADUATORIA REGIONALE DOMANDE 2023

VALIDE PER L'ANNO 2023

POSIZIONE	NOMINATIVO E INDIRIZZO EMAIL PEC	DATA DI NASCITA E RESIDENZA	PUNTEGGIO	DATA E VOTO DI LAUREA	ATT	AS	CA	ES	MS (*)
1093	LATERZA MARIANGELA		7,90		SI	SI	SI	NO	SI
1094	CASULLI ANNARITA		7,90		SI	SI	NO	NO	NO
1095	ZAGA' MARIA CRISTINA		7,80		SI	SI	SI	NO	SI
1096	TACENTE CHIARA		7,80		SI	SI	SI	NO	SI
1097	PALADINO MARIA VITTORIA		7,70		SI	SI	NO	NO	SI
1098	BARTOLI SIMONA		7,70		SI	SI	SI	NO	SI
1099	SCARDIGNO TERESA		7,70		SI	SI	SI	NO	SI
1100	CIMINO REMO		7,70		SI	SI	SI	NO	SI
1101	POTENZA ANTONIO		7,70		SI	SI	SI	NO	NO
1102	CICIRIELLO ANGELA		7,70		SI	SI	SI	NO	SI
1103	PUPILLO LUCIA MARCELLA		7,70		SI	SI	NO	NO	NO
1104	FILOMENA ANNALISA		7,60		NO	SI	SI	NO	SI
1105	CAGGIANO CLAUDIA		7,50		SI	SI	NO	NO	SI
1106	PESOLA CRISTINA		7,50		SI	SI	SI	SI	SI
1107	MORELLI FABIO		7,50		SI	SI	SI	NO	SI
1108	VERNUCCI GIUSEPPINA		7,50		SI	SI	SI	SI	SI
1109	DE BIASE ANTONIO		7,50		SI	SI	SI	NO	SI
1110	LUCCHESE MARIA ANNA		7,50		SI	SI	SI	NO	SI
1111	LAMANNA GENNARO LUCA FRANCESCO		7,45		SI	SI	SI	NO	SI
1112	TONDI MARCO		7,20		SI	SI	SI	NO	SI
1113	FIORE GIORGIA		7,20		SI	SI	SI	NO	SI
1114	CELI FRANCESCO		7,20		SI	SI	SI	NO	NO
1115	BAX MARIA		7,20		SI	SI	SI	NO	SI
1116	ADDORISIO RODRIGO		7,20		NO	SI	SI	NO	SI
1117	CASCAVILLA FILIPPO		7,20		NO	SI	SI	NO	SI
1118	PETRELLI CINZIA GABRIELLA		7,10		NO	SI	SI	NO	SI

REGIONE PUGLIA

AS - ASSISTENZA PRIMARIA **ES** - EMERGENZA SANITARIA TERRITORIALE 118
CA - CONTINUITA' ASSISTENZIALE **MS** - MEDICINA DEI SERVIZI TERRITORIALI
ATT - IN POSSESSO DI ATTESTATO DI FORMAZIONE IN MEDICINA GENERALE (ART.1 COMMA 2 E ART. 2 COMMA 2, DEL DECRETO LEGISLATIVO N. 256/91 E SUCC. MOD.)
(*) - In ottemperanza al D.M. 07.06.2017 e nota ministeriale prot. n. 35352 del 30.06.2017

REGIONE PUGLIA- ASSESSORATO ALLA SANITA'

ATTIVITA' DI MEDICINA GENERALE E GUARDIA MEDICA

GRADUATORIA REGIONALE DOMANDE 2023

VALIDE PER L'ANNO 2023

POSIZIONE	NOMINATIVO E INDIRIZZO EMAIL PEC	DATA DI NASCITA E RESIDENZA	PUNTEGGIO	DATA E VOTO DI LAUREA	ATT	AS	CA	ES	MS (*)
1119	BAGLIVO ARTURO		7,10		NO	SI	NO	NO	NO
1120	CAMPOREALE VITO		7,10		NO	NO	SI	NO	NO
1121	GIAMPORCARO CLAUDIO		6,30		NO	SI	SI	NO	SI
1122	CAROPPO LILIANA		5,90		NO	NO	SI	NO	NO
1123	TOMASONE SALVATORE		5,80		NO	SI	SI	NO	SI
1124	FERRAMOSCA ETTORE		5,80		NO	SI	SI	NO	SI
1125	SIENA DOMENICO ANGELO		5,40		NO	SI	NO	NO	NO
1126	CASTELLUZZO GIUSEPPE		5,20		NO	SI	SI	NO	SI
1127	GRAVILI IMMACOLATA MARIA		5,00		NO	SI	SI	NO	SI
1128	FRATTA GIOVANNI MATTEO		4,80		NO	SI	SI	NO	SI
1129	SALERNO FRANCESCO GIUSEPPE		4,60		NO	SI	SI	NO	SI
1130	MORCIANO GIAN LUIGI		4,60		NO	SI	NO	NO	SI
1131	LARICCHIA FRANCESCO GIOVANNI		4,30		NO	SI	NO	NO	SI
1132	MASI ANDREANA		3,80		NO	SI	SI	NO	SI
1133	DI LELLA SILVANA		3,55		NO	SI	SI	NO	SI
1134	LABOMBARDA DAMIANO		3,30		NO	SI	SI	NO	SI
1135	ROMANELLI BRUNO		3,20		NO	SI	NO	NO	NO
1136	BIANCO GIOVANNI		3,10		NO	SI	SI	NO	SI
1137	D'ARPA MARIA ROSARIA		2,70		NO	SI	SI	NO	SI
1138	FRANCO MARCELLO		2,30		NO	SI	NO	NO	NO
1139	ACHILLE NICOLA		2,20		NO	SI	NO	NO	SI
1140	MARRA COSIMO DAMIANO		2,00		NO	SI	NO	NO	NO
1141	SOAVE ERMANNO MATTEO		1,80		NO	SI	SI	NO	SI
1142	RUSSO ROSARIA		1,70		NO	SI	SI	NO	SI
1143	FALDETTA MARGHERITA		1,20		NO	SI	SI	NO	SI
1144	SCARLINO GIUSEPPE		1,10		NO	SI	NO	NO	SI

REGIONE PUGLIA

AS - ASSISTENZA PRIMARIA **ES** - EMERGENZA SANITARIA TERRITORIALE 118
CA - CONTINUITA' ASSISTENZIALE **MS** - MEDICINA DEI SERVIZI TERRITORIALI
ATT - IN POSSESSO DI ATTESTATO DI FORMAZIONE IN MEDICINA GENERALE (ART.1 COMMA 2 E ART. 2 COMMA 2, DEL DECRETO LEGISLATIVO N. 256/91 E SUCC. MOD.)
(*) - In ottemperanza al D.M. 07.06.2017 e nota ministeriale prot. n. 35352 del 30.06.2017

REGIONE PUGLIA- ASSESSORATO ALLA SANITA'

ATTIVITA' DI MEDICINA GENERALE E GUARDIA MEDICA

GRADUATORIA REGIONALE DOMANDE 2023

VALIDE PER L'ANNO 2023

POSIZIONE	NOMINATIVO E INDIRIZZO EMAIL PEC	DATA DI NASCITA E RESIDENZA	PUNTEGGIO	DATA E VOTO DI LAUREA	ATT	AS	CA	ES	MS	(*)
1145	DE MARTINO FRANCESCO ALESSANDRO SPIRO		1,00		NO	SI	SI	NO	SI	*
1146	CALO' DOMENICO		1,00		NO	SI	SI	NO	SI	
1147	RIZZO MARIA ILARIA		0,80		NO	SI	SI	NO	SI	
1148	GIOVINAZZI MARIA GIOVANNA		0,80		NO	SI	SI	NO	SI	
1149	LAMANNA ANTONIO		0,50		NO	SI	SI	NO	SI	
1150	TOMMASI STEFANO COSIMO ANTONIO		0,30		NO	SI	NO	NO	NO	
1151	CONTE VINCENZA		0,30		NO	SI	NO	NO	NO	
1152	GRECO MARINA		0,30		NO	SI	NO	NO	NO	
1153	FARINA LUIGI		0,20		NO	SI	SI	NO	SI	

REGIONE PUGLIA

AS - ASSISTENZA PRIMARIA **ES** - EMERGENZA SANITARIA TERRITORIALE 118
CA - CONTINUITA' ASSISTENZIALE **MS** - MEDICINA DEI SERVIZI TERRITORIALI
ATT - IN POSSESSO DI ATTESTATO DI FORMAZIONE IN MEDICINA GENERALE (ART.1 COMMA 2 E ART. 2 COMMA 2, DEL DECRETO LEGISLATIVO N. 256/91 E SUCC. MOD.)
(*) - In ottemperanza al D.M. 07.06.2017 e nota ministeriale prot. n. 35352 del 30.06.2017

A 2

REGIONE PUGLIA ASSESSORATO ALLA SANITA'
ATTIVITA' DI MEDICINA GENERALE E GUARDIA MEDICA
GRADUATORIA REGIONALE DOMANDE ANNO 2023
VALIDA PER L'ANNO 2023

'ALLEGATO B'

PROGRESSIVO	NOMINATIVO EMAIL PEC	DATA NASCITA	AS	CA	ES	MS	(*)
777	ABBINANTE MICHELE		SI	SI	NO	SI	
940	ABBRESCIA VINCENZO		SI	NO	NO	NO	
1139	ACHILLE NICOLA		SI	NO	NO	SI	
887	ACQUAVIVA FEDERICO		NO	SI	NO	SI	
972	ACQUAVIVA MARA ANTONIA		SI	SI	NO	SI	
460	ACQUAVIVA MARIANGELA		NO	SI	SI	SI	
378	ACQUAVIVA ROBERTO		NO	NO	NO	SI	
361	ACQUISTA CARMINE A		SI	SI	NO	SI	
531	ADDABBO DONATO		SI	SI	NO	NO	
1116	ADDORISIO RODRIGO		SI	SI	NO	SI	
771	AIELLO CLAUDIA		NO	SI	NO	SI	
298	AIROLDI DOMENICO		SI	SI	NO	SI	
94	ALBANESE ANGELINA LAURA		SI	NO	NO	SI	
78	ALBANO ROBERTO		NO	SI	SI	SI	
599	ALEMANNO RICCARDO		SI	NO	NO	SI	
633	ALESSIO PAOLA		SI	SI	SI	SI	
164	ALFARANO ANNA		NO	NO	SI	SI	
515	ALFARANO GIOVANNI		SI	NO	NO	SI	
195	ALFONSO LUCIA		SI	NO	NO	NO	
960	ALITA RICCARDINA		SI	SI	NO	SI	
981	ALLEGRINI BARTOLOMEO		SI	SI	NO	SI	
923	ALLOGGIO ADRIANA		SI	SI	NO	SI	
582	ALO' ANNA		SI	SI	NO	SI	
628	ALOIA DOMENICO		SI	SI	SI	SI	
1028	ALOISI ALESSANDRA		SI	SI	NO	SI	
60	ALOISIO ANNA RITA		NO	NO	NO	SI	

REGIONE PUGLIA

AS - ASSISTENZA PRIMARIA ES - EMERGENZA SANITARIA TERRITORIALE 118
CA - CONTINUITA' ASSISTENZIALE MS - MEDICINA DEI SERVIZI TERRITORIALI
(*) - In ottemperanza al D.M. 07.06.2017 e nota ministeriale prot. n. 35352 del 30.06.2017

Firmato digitalmente da:
VITO CARBONE
Regione Puglia
Firmato il: 29-09-2022 11:47:24
Seriale certificato: 644121
Valido dal 02-04-2020 al 02-04-2023

REGIONE PUGLIA ASSESSORATO ALLA SANITA'
ATTIVITA' DI MEDICINA GENERALE E GUARDIA MEDICA
GRADUATORIA REGIONALE DOMANDE ANNO 2023
VALIDA PER L'ANNO 2023

'ALLEGATO B'

PROGRESSIVO	NOMINATIVO EMAIL PEC	DATA NASCITA	AS	CA	ES	MS	(*)
626	ALTAVILLA LUCIA		SI	SI	SI	SI	
936	ALTAVILLA VINCENZO		SI	SI	NO	SI	
637	ALTIZIO SERGIO		SI	SI	NO	SI	
750	AMATO DANIELA		SI	NO	NO	SI	
510	AMENDOLA VINCENZO		SI	NO	NO	SI	
920	AMMIRABILE FRANCESCO		SI	SI	NO	SI	
174	AMORE DANIELA		NO	SI	SI	SI	
1042	AMORESE ANNA MARGHERITA		SI	SI	NO	SI	
590	ANACLERIO VINCENZO		SI	SI	SI	NO	
787	ANACLERIO VINCENZO		SI	SI	SI	NO	
661	ANCHORA ANDREAS		SI	NO	SI	SI	
804	ANCONA DOMENICO		NO	NO	NO	SI	
751	ANDRANI MICHELA		SI	SI	NO	SI	
616	ANDRISANI GIUSEPPE		SI	NO	NO	NO	
576	ANNECCHINO ALESSANDRO		NO	SI	SI	SI	
773	ANTEZZA MARIA AGOSTINA		SI	SI	SI	SI	
457	ANTONACCI GIOVANNI		SI	NO	NO	NO	
29	ANTONACI ANTONIO		SI	SI	NO	SI	
23	AQUILANO PAOLO		NO	SI	SI	SI	
726	ARDITO GIUSEPPE ALESSIO		SI	SI	NO	SI	
734	ARESTA VINCENZO		NO	SI	NO	SI	
853	ARIANO OLGA		SI	SI	NO	SI	
422	ARMENI PIETRO		SI	NO	NO	SI	
612	ARMENISE NICOLA		SI	SI	NO	SI	
517	ARMENTO MONICA		SI	NO	SI	NO	
81	ARMILLOTTA ANGELO		NO	SI	SI	SI	

REGIONE PUGLIA

AS - ASSISTENZA PRIMARIA ES - EMERGENZA SANITARIA TERRITORIALE 118
CA - CONTINUITA' ASSISTENZIALE MS - MEDICINA DEI SERVIZI TERRITORIALI
(*) - In ottemperanza al D.M. 07.06.2017 e nota ministeriale prot. n. 35352 del 30.06.2017

REGIONE PUGLIA ASSESSORATO ALLA SANITA'
ATTIVITA' DI MEDICINA GENERALE E GUARDIA MEDICA
GRADUATORIA REGIONALE DOMANDE ANNO 2023
VALIDA PER L'ANNO 2023

'ALLEGATO B'

PROGRESSIVO	NOMINATIVO EMAIL PEC	DATA NASCITA	AS	CA	ES	MS	(*)
255	ARNO' FLAVIO		SI	NO	NO	SI	
34	ARTUSO ANTONIO VINCENZO		NO	NO	NO	SI	
67	ARTUSO CLAUDIO		NO	NO	NO	SI	
299	AULISA GIUSEPPE		SI	SI	NO	SI	
1119	BAGLIVO ARTURO		SI	NO	NO	NO	
855	BAILARDI LARA		SI	NO	NO	NO	
228	BALDARI VALENTINO		SI	SI	NO	SI	
507	BALDASSARRE MARIA CRISTINA		SI	SI	SI	SI	
1043	BALDI FRANCESCA		SI	SI	NO	SI	
469	BALDINETTI COSTANTINO ARNALDO		SI	SI	SI	SI	
684	BALDUCCI ROSSELLA		SI	SI	SI	SI	
127	BALENZANO TERESA		SI	NO	NO	SI	
219	BARBONE PRUDENZA TIZIANA		NO	SI	NO	SI	
386	BARLETTA CARMEN SILVIA		NO	SI	NO	SI	
141	BARNABA BIAGIO		NO	NO	NO	SI	
1091	BARNABA' DIANA		SI	NO	NO	NO	
421	BARONE PAOLO		NO	SI	NO	SI	
1098	BARTOLI SIMONA		SI	SI	NO	SI	
182	BASCIA' SANTO		NO	SI	SI	SI	
253	BASILE ANTONIO		SI	SI	NO	SI	
533	BASILE ELISA		NO	SI	SI	SI	
788	BASILE GIOVANNI VALTER ANTONIO		SI	NO	NO	NO	
412	BASILE VALENTINO		SI	SI	NO	SI	
376	BATTISTA SERGIO		SI	SI	NO	SI	
1115	BAX MARIA		SI	SI	NO	SI	
218	BECCIA RACHELINA		SI	NO	NO	NO	

AS - ASSISTENZA PRIMARIA ES - EMERGENZA SANITARIA TERRITORIALE 118
CA - CONTINUITA' ASSISTENZIALE MS - MEDICINA DEI SERVIZI TERRITORIALI
(*) - In ottemperanza al D.M. 07.06.2017 e nota ministeriale prot. n. 35352 del 30.06.2017

REGIONE PUGLIA ASSESSORATO ALLA SANITA'
ATTIVITA' DI MEDICINA GENERALE E GUARDIA MEDICA
GRADUATORIA REGIONALE DOMANDE ANNO 2023
VALIDA PER L'ANNO 2023

'ALLEGATO B'

PROGRESSIVO	NOMINATIVO EMAIL PEC	DATA NASCITA	AS	CA	ES	MS	(*)
206	BELLACOSA CHIARA		NO	NO	SI	SI	
366	BELLO MARINO		NO	SI	NO	SI	
203	BELLO SANDRO		NO	SI	SI	SI	
335	BELLOMO VITO		SI	SI	NO	SI	
353	BELLUCCI GAETANO		NO	NO	NO	SI	
287	BELMONTE ANNA		SI	SI	NO	SI	
296	BELMONTE GIUSEPPE		SI	NO	NO	SI	
861	BELPIEDE ALESSANDRO		NO	SI	NO	SI	
177	BELVISO ANNA ELISABETTA		NO	NO	NO	SI	
651	BERARDI ANTONELLA		SI	NO	SI	SI	
872	BERARDONE SIMONA		SI	SI	NO	NO	
475	BERIO ANNA RITA		SI	NO	SI	SI	
462	BERLOCO CLARA GAETANA		NO	NO	SI	SI	
8	BERTOLDI GIOVANNI		NO	SI	NO	SI	
180	BIANCHI ANTONIO		SI	SI	NO	NO	
601	BIANCO ANNA CHIARA		SI	NO	NO	SI	
1136	BIANCO GIOVANNI		SI	SI	NO	SI	
231	BIANCO GIUSEPPE		SI	NO	NO	NO	
1062	BIANCO SERENA		SI	SI	NO	SI	
260	BIANCOFIORE SALVATORE		NO	NO	SI	SI	
952	BINDO SARA		SI	SI	NO	SI	
324	BINETTI STEFANO		SI	NO	NO	SI	
1029	BISCEGLIA MARIA MICHELA		SI	SI	NO	SI	
425	BISCOZZO ALBA		SI	NO	NO	NO	
611	BLASOTTA MARIA PAOLA		SI	NO	NO	NO	
74	BLONDA ANTONIO		SI	SI	NO	SI	

AS - ASSISTENZA PRIMARIA ES - EMERGENZA SANITARIA TERRITORIALE 118
CA - CONTINUITA' ASSISTENZIALE MS - MEDICINA DEI SERVIZI TERRITORIALI
(*) - In ottemperanza al D.M. 07.06.2017 e nota ministeriale prot. n. 35352 del 30.06.2017

REGIONE PUGLIA ASSESSORATO ALLA SANITA'
ATTIVITA' DI MEDICINA GENERALE E GUARDIA MEDICA
GRADUATORIA REGIONALE DOMANDE ANNO 2023
VALIDA PER L'ANNO 2023

'ALLEGATO B'

PROGRESSIVO	NOMINATIVO EMAIL PEC	DATA NASCITA	AS	CA	ES	MS	(*)
384	BOBBIO ELENA		SI	SI	NO	SI	
704	BOCCADAMO DANIELE		SI	NO	NO	SI	
939	BONADUCE DANIELA		SI	SI	NO	SI	
933	BONANTE PIER PAOLO ANTONIO		SI	NO	NO	NO	
993	BONELLI MANUEL		SI	SI	NO	SI	
1083	BONGHI IOLANDA		SI	SI	NO	NO	
677	BONOMO PALMA		SI	SI	NO	SI	
30	BORDASCO RAFFAELE		NO	NO	NO	SI	
740	BORDINONE NICOLA		SI	SI	SI	SI	
814	BORRELLI GIORGIA		SI	SI	NO	SI	
407	BORRELLI PINA		SI	SI	NO	SI	
369	BORSELLI PIERFRANCO		SI	NO	SI	SI	
926	BOSCO ANNA		SI	SI	NO	SI	
230	BOTTALICO CHIARA		NO	NO	SI	SI	
961	BOTTICELLA LORENA		SI	NO	NO	SI	
131	BRIGA ANGELO		NO	SI	NO	SI	
430	BRIZZI FELICE		SI	SI	NO	SI	
924	BRUNO ARIANNA		SI	SI	NO	NO	
434	BRUNO LUCREZIA MARIA		SI	NO	NO	SI	
459	BRUNO RAFFAELLA		NO	SI	SI	SI	
625	BUFO RAFFAELLA		SI	SI	NO	SI	
25	BULZACCHELLI ROSSELLA		NO	SI	NO	SI	
483	BUZZERIO LUCA		NO	NO	SI	SI	
528	CACCIAPAGLIA MARIA		NO	NO	NO	SI	
505	CACCIATORE PIERPAOLO		SI	NO	NO	NO	
1008	CAFARELLI FELICE		SI	SI	NO	SI	

REGIONE PUGLIA

AS - ASSISTENZA PRIMARIA ES - EMERGENZA SANITARIA TERRITORIALE 118
CA - CONTINUITA' ASSISTENZIALE MS - MEDICINA DEI SERVIZI TERRITORIALI
(*) - In ottemperanza al D.M. 07.06.2017 e nota ministeriale prot. n. 35352 del 30.06.2017

REGIONE PUGLIA ASSESSORATO ALLA SANITA'
ATTIVITA' DI MEDICINA GENERALE E GUARDIA MEDICA
GRADUATORIA REGIONALE DOMANDE ANNO 2023
VALIDA PER L'ANNO 2023

'ALLEGATO B'

PROGRESSIVO	NOMINATIVO EMAIL PEC	DATA NASCITA	AS	CA	ES	MS	(*)
959	CAFARO FRANCESCO		SI	SI	NO	SI	
333	CAFIERO NICOLA		SI	SI	NO	SI	
1105	CAGGIANO CLAUDIA		SI	NO	NO	SI	
820	CAGGIANO LUIGIA RAFFAELLA		NO	SI	NO	SI	
1039	CAGNACCI SARAH		SI	NO	NO	NO	
694	CAGNAZZO FRANCESCO		SI	SI	NO	SI	
545	CAGNAZZO MARIA		NO	SI	SI	SI	
1036	CAGNAZZO MELANIA		SI	SI	NO	SI	
247	CAIAZZO MAURO		SI	NO	NO	SI	
854	CAIULI JOHAN ADAMO PATRIZIO		SI	NO	NO	NO	
397	CALABRESE DANIELE EZIO		SI	NO	NO	SI	
578	CALABRESE GIORGIO		SI	SI	NO	SI	
845	CALDERARO MAILA		SI	SI	NO	SI	
456	CALE' ISABELLA		SI	NO	SI	SI	
1146	CALO' DOMENICO		SI	SI	NO	SI	
685	CALO' EMANUELA		SI	SI	SI	SI	
371	CALVI CARMELO		SI	SI	NO	SI	
161	CAMARDA MARIA CONCETTA		NO	SI	SI	SI	
222	CAMINITI VANDA CONCETTINA		NO	NO	NO	SI	
1014	CAMPANELLA TERESA		SI	NO	NO	SI	
233	CAMPANELLA VINCENZO		SI	SI	NO	SI	
90	CAMPI RICCARDO		SI	NO	NO	SI	
1120	CAMPOREALE VITO		NO	SI	NO	NO	
279	CANNALIRE ANGELO		SI	NO	SI	SI	
524	CANONICO FABIO		SI	NO	NO	SI	
42	CANTARELLA POTITO		NO	SI	NO	SI	

REGIONE PUGLIA

AS - ASSISTENZA PRIMARIA ES - EMERGENZA SANITARIA TERRITORIALE 118
CA - CONTINUITA' ASSISTENZIALE MS - MEDICINA DEI SERVIZI TERRITORIALI
(*) - In ottemperanza al D.M. 07.06.2017 e nota ministeriale prot. n. 35352 del 30.06.2017

REGIONE PUGLIA ASSESSORATO ALLA SANITA'
ATTIVITA' DI MEDICINA GENERALE E GUARDIA MEDICA
GRADUATORIA REGIONALE DOMANDE ANNO 2023
VALIDA PER L'ANNO 2023

'ALLEGATO B'

PROGRESSIVO	NOMINATIVO EMAIL PEC	DATA NASCITA	AS	CA	ES	MS	(*)
942	CAPOGNA DORA		SI	SI	NO	NO	
52	CAPPUCCI ANTONIO		SI	SI	NO	SI	
189	CAPRIO FRANCO		SI	SI	NO	SI	
772	CAPRIULO MARINA		SI	NO	SI	SI	
476	CAPURSO FRANCESCA		SI	NO	NO	SI	
785	CARADONNA NICOLA		SI	SI	NO	SI	
585	CARAGIULI STEFANO		NO	NO	NO	SI	
941	CARAGLI ANSELMO		SI	SI	SI	SI	
86	CARAGNANO VITO		SI	NO	NO	NO	
962	CARAMIA IVANA		SI	SI	NO	SI	
341	CARAMIA LOREDANA		NO	SI	SI	SI	
673	CARBONARA ANTONELLA		SI	SI	SI	SI	
1044	CARBONARA SERENA		SI	SI	NO	NO	
687	CARBONE ANTONIO		SI	NO	NO	NO	
850	CARBONE RITA MARIA		SI	SI	SI	SI	
64	CARCHIA CARLO		NO	SI	SI	SI	
786	CARELLA FRANCESCA		SI	SI	NO	SI	
834	CARETTA PAOLO		SI	SI	NO	SI	
691	CARICATO PIERLUIGI		SI	SI	NO	SI	
559	CARLUCCI MADDALENA		NO	SI	SI	SI	
367	CARNEVALE LIBERO MICHELE		NO	NO	NO	SI	
810	CARNIMEO LOREDANA		SI	SI	NO	SI	
653	CAROFIGLIO FRANCESCO		NO	SI	NO	SI	
489	CAROLLA SERENA		NO	SI	NO	SI	
1122	CAROPPO LILIANA		NO	SI	NO	NO	
818	CARRA' GRAZIA		SI	NO	NO	NO	

AS - ASSISTENZA PRIMARIA ES - EMERGENZA SANITARIA TERRITORIALE 118
CA - CONTINUITA' ASSISTENZIALE MS - MEDICINA DEI SERVIZI TERRITORIALI
(*) - In ottemperanza al D.M. 07.06.2017 e nota ministeriale prot. n. 35352 del 30.06.2017

REGIONE PUGLIA ASSESSORATO ALLA SANITA'
ATTIVITA' DI MEDICINA GENERALE E GUARDIA MEDICA
GRADUATORIA REGIONALE DOMANDE ANNO 2023
VALIDA PER L'ANNO 2023

'ALLEGATO B'

PROGRESSIVO	NOMINATIVO EMAIL PEC	DATA NASCITA	AS	CA	ES	MS	(*)
1035	CARRIERI FERNANDA		SI	SI	NO	SI	
634	CARUCCI MARIANNA		SI	NO	SI	NO	
1050	CASARANO TAMARA		SI	SI	NO	SI	
199	CASARDI PASQUA MARIA		SI	SI	NO	NO	
652	CASAVOLA FELICE		SI	SI	NO	SI	
1117	CASCAVILLA FILIPPO		SI	SI	NO	SI	
584	CASCAVILLA MARIA TERESA		NO	SI	NO	SI	
310	CASCIARO GIOVANNI		SI	NO	NO	NO	
743	CASCIONE NOEMI		SI	SI	NO	SI	
308	CASELLA ROSALIA		NO	SI	NO	SI	
320	CASILE FRANCESCO		SI	SI	NO	SI	
794	CASSANO DOMENICA		SI	SI	NO	SI	
766	CASSANO DONATO		SI	NO	NO	SI	
410	CASSESE DOMENICO		SI	NO	NO	SI	
220	CASTELLANA CARMELA		SI	NO	NO	SI	
429	CASTELLANA CRESCENZA		NO	NO	NO	SI	
1126	CASTELLUZZO GIUSEPPE		SI	SI	NO	SI	
370	CASTRIOTTA GAETANO		SI	SI	SI	SI	
1094	CASULLI ANNARITA		SI	NO	NO	NO	
644	CATALETA GIOVANNA		SI	NO	NO	SI	
321	CATUCCI ORAZIO		SI	SI	SI	SI	
843	CAVALLO ADRIANA ISABELLA		SI	SI	SI	SI	
675	CAZZATO ANNA GRAZIA		SI	NO	SI	SI	
135	CAZZATO FULVIO		NO	SI	NO	NO	
406	CAZZATO PATRIZIA		NO	SI	NO	SI	
703	CEGLIE MANUELA		SI	NO	NO	SI	

AS - ASSISTENZA PRIMARIA ES - EMERGENZA SANITARIA TERRITORIALE 118
CA - CONTINUITA' ASSISTENZIALE MS - MEDICINA DEI SERVIZI TERRITORIALI
(*) - In ottemperanza al D.M. 07.06.2017 e nota ministeriale prot. n. 35352 del 30.06.2017

REGIONE PUGLIA ASSESSORATO ALLA SANITA'
ATTIVITA' DI MEDICINA GENERALE E GUARDIA MEDICA
GRADUATORIA REGIONALE DOMANDE ANNO 2023
VALIDA PER L'ANNO 2023

'ALLEGATO B'

PROGRESSIVO	NOMINATIVO EMAIL PEC	DATA NASCITA	AS	CA	ES	MS	(*)
1114	CELI FRANCESCO		SI	SI	NO	NO	
179	CENDAMO GIUSEPPE		NO	SI	NO	SI	
581	CENTRA FRANCESCO		NO	NO	NO	SI	
989	CERFEDA GIULIA		SI	SI	NO	NO	
172	CERUNDOLO MARIA LUIGIA		NO	SI	SI	SI	
603	CERVELLERA MARIA		SI	SI	SI	SI	
436	CEZZA GIORGIA PAOLA		NO	SI	NO	SI	
1027	CHIARAPPA SIMONA		SI	SI	NO	SI	
549	CHIMIENTI ANNA RITA		SI	SI	NO	SI	
828	CHIRIATTI GABRIELLA		SI	NO	SI	SI	
10	CHIRICO ERMINIO		SI	NO	NO	NO	
735	CHIRICO GABRIELLA		SI	SI	NO	NO	
873	CHIRULLI WALTER		SI	NO	NO	NO	
568	CHIUMENTO COSTANZA		SI	NO	NO	SI	
349	CIASULLI MICHELE		NO	NO	SI	SI	
957	CICCONE FRANCESCA		SI	SI	NO	SI	
445	CICCONETTI PAOLO		SI	NO	SI	SI	
1102	CICIRIELLO ANGELA		SI	SI	NO	SI	
569	CICORIA ONOFRIO		SI	SI	NO	SI	
267	CILENTI DOMENICO		NO	SI	SI	SI	
594	CILIBERTI PAOLA		NO	SI	SI	SI	
574	CIMINO ALESSANDRA		NO	SI	NO	SI	
1100	CIMINO REMO		SI	SI	NO	SI	
965	CINQUEPALMI VITO		SI	SI	NO	SI	
880	CIPOLLARO CLAUDIA		SI	SI	NO	SI	
621	CIRELLA DAVIDE		SI	NO	NO	SI	

REGIONE PUGLIA

AS - ASSISTENZA PRIMARIA ES - EMERGENZA SANITARIA TERRITORIALE 118
CA - CONTINUITA' ASSISTENZIALE MS - MEDICINA DEI SERVIZI TERRITORIALI
(*) - In ottemperanza al D.M. 07.06.2017 e nota ministeriale prot. n. 35352 del 30.06.2017

REGIONE PUGLIA ASSESSORATO ALLA SANITA'
ATTIVITA' DI MEDICINA GENERALE E GUARDIA MEDICA
GRADUATORIA REGIONALE DOMANDE ANNO 2023
VALIDA PER L'ANNO 2023

'ALLEGATO B'

PROGRESSIVO	NOMINATIVO EMAIL PEC	DATA NASCITA	AS	CA	ES	MS	(*)
758	CIRELLA EUNICE MARIE PIA		SI	NO	SI	SI	
111	CIRILLO GAETANO		NO	SI	SI	SI	
979	CITRARO AURORA		SI	SI	NO	SI	
770	CIURA MARIA CROCIFISSA		SI	SI	SI	SI	
479	CLEMENTE MARIA		NO	SI	NO	SI	
966	COCCO VENILIA		SI	SI	NO	SI	
636	COCLITE GIORGIO		SI	SI	NO	SI	
277	COCOLA MARIA IMMACOLATA		SI	SI	NO	SI	
126	COCOMAZZI PIO		SI	NO	NO	SI	
245	COFANO MARIA		SI	SI	NO	SI	
797	COFANO MICHELE		SI	SI	NO	SI	
938	COLASANTO CATERINA		SI	SI	NO	SI	
535	COLELLI ELEONORA		SI	SI	NO	SI	
424	COLETTA ANTONELLA		SI	NO	NO	SI	
198	COLETTA HELENE GINETTE		NO	SI	SI	SI	
835	COLIA RIPALTA		SI	SI	NO	SI	
72	COLICA GIUSEPPE		SI	SI	NO	NO	
59	COLUCCI MICHELE		NO	SI	NO	SI	
563	COLUCCI PASQUALE		SI	SI	NO	SI	
1001	COLUCCIA SALVATORE		SI	SI	NO	SI	
393	CONESE MARINA		SI	NO	SI	SI	
870	CONGEDO GIUSEPPA		SI	SI	NO	SI	
56	CONSERVA GIOVANNI		NO	SI	NO	SI	
711	CONTE ANTONIO		SI	SI	SI	SI	
467	CONTE NADIA ANNA ADELE		SI	SI	NO	SI	
809	CONTE RACHELE		SI	NO	NO	NO	

REGIONE PUGLIA

AS - ASSISTENZA PRIMARIA ES - EMERGENZA SANITARIA TERRITORIALE 118
CA - CONTINUITA' ASSISTENZIALE MS - MEDICINA DEI SERVIZI TERRITORIALI
(*) - In ottemperanza al D.M. 07.06.2017 e nota ministeriale prot. n. 35352 del 30.06.2017

REGIONE PUGLIA ASSESSORATO ALLA SANITA'
ATTIVITA' DI MEDICINA GENERALE E GUARDIA MEDICA
GRADUATORIA REGIONALE DOMANDE ANNO 2023
VALIDA PER L'ANNO 2023

'ALLEGATO B'

PROGRESSIVO	NOMINATIVO EMAIL PEC	DATA NASCITA	AS	CA	ES	MS	(*)
1151	CONTE VINCENZA		SI	NO	NO	NO	
518	CONVERSANO CHIARA		SI	SI	SI	SI	
500	COPPOLA MARIA ODETTE		NO	NO	NO	SI	
562	CORAZZESI ANGELA MARIA		SI	NO	SI	SI	
431	CORCELLI VINCENZO		NO	SI	SI	SI	
186	CORDA CINZIA		SI	SI	NO	SI	
68	CORDELLA ANTONIO		NO	NO	NO	SI	
95	CORDELLA COSIMA		SI	SI	NO	SI	
859	CORLIANO' ALESSIA		SI	SI	NO	SI	
1049	CORLIANO' DANILA		NO	SI	SI	SI	
63	CORLIANO' UMBERTO LUIGI		SI	NO	NO	SI	
427	CORSANO MARCO		NO	NO	NO	SI	
863	CORSANO PIETRO		SI	SI	NO	SI	
79	CORSO BIAGIO COSIMO		SI	SI	NO	SI	
289	CORTELLINO MICHELE		SI	NO	SI	SI	
1059	CORVASCE GAIA		SI	SI	NO	NO	
330	COSMO CLAUDIO		NO	SI	NO	SI	
51	COSTA FERNANDO ANTONIO		NO	SI	SI	SI	
516	COZZOLINO TILDE		NO	NO	SI	SI	
767	CRISTINO ROSSANA		SI	SI	SI	SI	
187	CUOMO ROBERTA		SI	NO	NO	SI	
969	CURCI SILVIA		SI	SI	NO	NO	
317	CURCI VITO ANTONIO		SI	NO	NO	SI	
718	CURILLI ROBERTA		SI	SI	NO	SI	
733	CUSMANO GIULIA		SI	NO	NO	SI	
551	D'ADDETTA VINCENZO		SI	NO	SI	SI	

REGIONE PUGLIA

AS - ASSISTENZA PRIMARIA ES - EMERGENZA SANITARIA TERRITORIALE 118
CA - CONTINUITA' ASSISTENZIALE MS - MEDICINA DEI SERVIZI TERRITORIALI
(*) - In ottemperanza al D.M. 07.06.2017 e nota ministeriale prot. n. 35352 del 30.06.2017

59

REGIONE PUGLIA ASSESSORATO ALLA SANITA'
ATTIVITA' DI MEDICINA GENERALE E GUARDIA MEDICA
GRADUATORIA REGIONALE DOMANDE ANNO 2023
VALIDA PER L'ANNO 2023

'ALLEGATO B'

PROGRESSIVO	NOMINATIVO EMAIL PEC	DATA NASCITA	AS	CA	ES	MS	(*)
572	D'AGOSTINO GIOVANNI		SI	SI	NO	NO	
598	D'ALOIA ALESSANDRA		SI	NO	NO	SI	
395	D'ALOIA MASSIMO		SI	NO	SI	SI	
782	D'ALTILIA MARILENA		SI	NO	NO	SI	
17	D'AMATO LUIGI		NO	NO	SI	SI	
702	D'AMBROSIO ERASMINA		SI	SI	SI	SI	
992	D'AMBRUOSO MADDALENA CLELIA SERENA		SI	SI	NO	SI	
1051	D'AMICO ALICE		SI	SI	NO	SI	
265	D'ANTUONO TIZIANA		SI	SI	NO	SI	
618	D'APOLLO RAFFAELLA		SI	NO	NO	SI	
57	D'AQUINO TOMMASO MASSIMO		NO	SI	NO	SI	
970	D'ARIANO LUCIA		SI	SI	NO	NO	
701	D'ARIANO TIZIANA		SI	SI	SI	SI	
1137	D'ARPA MARIA ROSARIA		SI	SI	NO	SI	
450	D'ERASMO MADDALENA		SI	SI	SI	SI	
776	D'ETTOLE ANGELA		SI	NO	SI	SI	
309	DADDABBO MARGHERITA		SI	SI	NO	SI	
183	DALFINO TIZIANO		NO	SI	NO	SI	
14	DALOISO LUIGI		SI	NO	SI	SI	
968	DAMATO MICHELE		SI	SI	NO	SI	
400	DAMIANI STEFANO		SI	NO	NO	NO	
148	DE BELLIS SAVERIO		NO	NO	NO	SI	
1109	DE BIASE ANTONIO		SI	SI	NO	SI	
478	DE BLASI ARISTODEMO		SI	NO	NO	SI	
286	DE FAZIO FRANCESCO		SI	NO	NO	SI	
662	DE GENNARO MARIA MADDALENA		NO	NO	NO	SI	

REGIONE PUGLIA

AS - ASSISTENZA PRIMARIA ES - EMERGENZA SANITARIA TERRITORIALE 118
CA - CONTINUITA' ASSISTENZIALE MS - MEDICINA DEI SERVIZI TERRITORIALI
(*) - In ottemperanza al D.M. 07.06.2017 e nota ministeriale prot. n. 35352 del 30.06.2017

REGIONE PUGLIA ASSESSORATO ALLA SANITA'
ATTIVITA' DI MEDICINA GENERALE E GUARDIA MEDICA
GRADUATORIA REGIONALE DOMANDE ANNO 2023
VALIDA PER L'ANNO 2023

'ALLEGATO B'
Pagina 13 di 45

PROGRESSIVO	NOMINATIVO EMAIL PEC	DATA NASCITA	AS	CA	ES	MS	(*)
471	DE GIORGI CLAUDIA		NO	SI	SI	SI	
226	DE GREGORIO LUIGI ROCCO		SI	SI	NO	NO	
512	DE LEO ELDA		SI	NO	NO	SI	
294	DE LUCA ENRICO		NO	SI	NO	NO	
682	DE LUCA GIOVANNA		SI	SI	NO	SI	
133	DE LUCA LAURA		NO	NO	SI	SI	
96	DE LUCA MARIO		SI	NO	SI	SI	
552	DE LUCIA LUCA		SI	SI	NO	SI	
433	DE MARCO SERGIO		SI	SI	SI	SI	
364	DE MARINI GIUSEPPE		SI	SI	NO	SI	
1145	DE MARTINO FRANCESCO ALESSANDRO SPIRO		SI	SI	NO	SI	*
360	DE MASI CARLA		SI	SI	NO	SI	
91	DE MATTEIS MARIO		NO	NO	NO	SI	
35	DE MATTEIS PIERGIUSEPPE		NO	SI	NO	SI	
227	DE MATTEO VILMA		SI	NO	NO	SI	
503	DE MEO MICHELE		SI	SI	NO	SI	
744	DE MITA MARIAPIA		SI	NO	NO	SI	
789	DE PACE LUCREZIA		SI	SI	SI	NO	
529	DE PALMA MARGHERITA		NO	SI	NO	SI	
690	DE PASCALIS MARIANGELA		SI	NO	NO	SI	
571	DE PINTO GENNARO DAVIDE		SI	NO	NO	NO	
238	DE PINTO MICHELE		NO	SI	SI	SI	
953	DE PREZZO SERENA ANTONELLA		SI	SI	NO	SI	
742	DE RINALDIS GIULIA		SI	NO	NO	SI	
352	DE RONZI LILIA		SI	NO	NO	SI	
525	DE SANGRO MARIA ANTONIETTA		SI	NO	NO	NO	

REGIONE PUGLIA

AS - ASSISTENZA PRIMARIA ES - EMERGENZA SANITARIA TERRITORIALE 118
CA - CONTINUITA' ASSISTENZIALE MS - MEDICINA DEI SERVIZI TERRITORIALI
(*) - In ottemperanza al D.M. 07.06.2017 e nota ministeriale prot. n. 35352 del 30.06.2017

64

REGIONE PUGLIA ASSESSORATO ALLA SANITA'
ATTIVITA' DI MEDICINA GENERALE E GUARDIA MEDICA
GRADUATORIA REGIONALE DOMANDE ANNO 2023
VALIDA PER L'ANNO 2023

'ALLEGATO B'

PROGRESSIVO	NOMINATIVO EMAIL PEC	DATA NASCITA	AS	CA	ES	MS	(*)
66	DE SIATI ORAZIO		SI	SI	NO	SI	
895	DE SOCIO ANTONIA		SI	SI	NO	SI	
593	DE VEREDICIS FRANCESCO		SI	SI	NO	SI	
372	DE VINCENTIS FRANCESCO		NO	NO	SI	NO	
1040	DE VINCENZO MARIA ALESSANDRA		SI	SI	NO	NO	
757	DE VITO MATTIA		SI	NO	NO	SI	
11	DECAROLIS GIUSEPPINA		NO	SI	NO	NO	
140	DECAROLIS QUIRICO		SI	NO	NO	NO	
874	DEFAZIO ANDREA		SI	SI	NO	NO	
314	DEL CIELLO DOMENICO		SI	SI	NO	SI	
451	DEL GROSSO BARBARA		SI	NO	NO	SI	
285	DEL MASTRO RAFFAELA		NO	NO	SI	SI	
629	DELL'ANNA GIANLUCA		SI	NO	NO	NO	
838	DELL'AQUILA LORENZO ANTONIO		SI	SI	SI	SI	
807	DELL'AQUILA ROSA		SI	NO	NO	SI	
885	DELL'AQUILA STEFANIA		SI	SI	SI	SI	
248	DELL'OGLIO ANGELA TERESA		NO	SI	NO	SI	
901	DELL'ORCO IRENE		NO	SI	NO	NO	
619	DELLA BONA CROCIFISSO		NO	NO	NO	SI	
753	DELLA GATTA DAVIDE		SI	SI	NO	SI	
83	DELLA PENNA MICHELE		SI	NO	NO	SI	
234	DELLA VALLE MARCELLO		SI	SI	NO	SI	
235	DELLANNO GREGORIO DOMENICO		SI	SI	NO	SI	
624	DELLE VERGINI MARIA RITA		SI	SI	SI	SI	
946	DELLISANTI ROBERTA		SI	SI	SI	SI	
216	DELLOMONACO EZIO LUIGI		NO	NO	NO	SI	

REGIONE PUGLIA

AS - ASSISTENZA PRIMARIA ES - EMERGENZA SANITARIA TERRITORIALE 118
CA - CONTINUITA' ASSISTENZIALE MS - MEDICINA DEI SERVIZI TERRITORIALI
(*) - In ottemperanza al D.M. 07.06.2017 e nota ministeriale prot. n. 35352 del 30.06.2017

REGIONE PUGLIA ASSESSORATO ALLA SANITA'
ATTIVITA' DI MEDICINA GENERALE E GUARDIA MEDICA
GRADUATORIA REGIONALE DOMANDE ANNO 2023
VALIDA PER L'ANNO 2023

'ALLEGATO B'

PROGRESSIVO	NOMINATIVO EMAIL PEC	DATA NASCITA	AS	CA	ES	MS	(*)
608	DEMICHELE ANNA ROSA		SI	SI	SI	NO	
984	DENORA DOMENICA ANNAMARIA		SI	SI	NO	SI	
869	DENTATO PAOLO		SI	SI	NO	SI	
266	DI BARI SEBASTIANO		NO	NO	SI	SI	
107	DI BELLA MAURIZIO		SI	SI	NO	SI	
732	DI BELLO FILOMENA		NO	NO	SI	SI	
801	DI BELLO VALERIA		SI	SI	NO	SI	
756	DI BENEDETTO ROSARIA		SI	SI	NO	SI	
915	DI BIASE AGNESE NUNZIA		SI	SI	NO	SI	
586	DI CARLO MICHELANGELO		SI	SI	SI	NO	
707	DI CARLO SIMONA		NO	NO	NO	SI	
905	DI GIOIA FEDERICA		SI	SI	NO	SI	
331	DI GREGORIO GIOVANNI		NO	SI	NO	SI	
170	DI LALLO GIOVANNA		NO	SI	NO	SI	
40	DI LAURO MARIANNA		NO	SI	NO	SI	
1133	DI LELLA SILVANA		SI	SI	NO	SI	
597	DI LORENZO FRANCESCO		SI	SI	NO	SI	
983	DI MARTINO MICHELE		SI	SI	NO	SI	
53	DI NAPOLI ANTONIO		NO	NO	NO	SI	
802	DI NAPOLI GEREMIA		SI	SI	SI	SI	
1010	DI NOI PAOLA		SI	SI	NO	SI	
258	DI RUPO CAMILLO		SI	SI	NO	SI	
85	DI TARANTO MAURIZIO		SI	SI	NO	SI	
480	DI VENERE RAFFAELLA STEFANIA		SI	NO	NO	NO	
904	DIAFERIA MARIKA		SI	SI	SI	SI	
917	DIGIESI GIUSEPPE		SI	SI	NO	SI	

REGIONE PUGLIA

AS - ASSISTENZA PRIMARIA ES - EMERGENZA SANITARIA TERRITORIALE 118
CA - CONTINUITA' ASSISTENZIALE MS - MEDICINA DEI SERVIZI TERRITORIALI
(*) - In ottemperanza al D.M. 07.06.2017 e nota ministeriale prot. n. 35352 del 30.06.2017

REGIONE PUGLIA ASSESSORATO ALLA SANITA'
ATTIVITA' DI MEDICINA GENERALE E GUARDIA MEDICA
GRADUATORIA REGIONALE DOMANDE ANNO 2023
VALIDA PER L'ANNO 2023

'ALLEGATO B'

PROGRESSIVO	NOMINATIVO EMAIL PEC	DATA NASCITA	AS	CA	ES	MS	(*)
541	DIMASTRODONATO NOVELLA		SI	SI	NO	SI	
982	DIMASTROMATTEO FEDERICO		SI	SI	NO	SI	
398	DIMONOPOLI NICOLA		SI	SI	SI	SI	
356	DITURI GIOVANNI		SI	SI	NO	SI	
847	DOLLINI ROBERTO		SI	SI	NO	SI	
283	DONNO ARCANGELA		SI	NO	NO	SI	
670	DONVITO ANTONIO		SI	SI	NO	SI	
21	DORIA MARCELLO		NO	NO	NO	SI	
394	DRAGONE LUIGI		SI	SI	SI	SI	
1019	DURANTE ELISABETTA		SI	SI	NO	SI	
891	ELEFANTE MARIA ANGELA		SI	SI	NO	SI	
211	ELIA ALBERTO		SI	NO	NO	SI	
1022	ELIA MARTINA		SI	NO	NO	SI	
181	ELIA MICHELE ANGELO		SI	NO	NO	SI	
714	EPIFANI DELIA		NO	SI	NO	SI	
943	EPIFANI LUIGI		SI	NO	NO	NO	
270	ERRIQUEZ ANGELO		NO	NO	NO	SI	
509	ERROI FEDERICA		NO	SI	NO	SI	
596	ERROI VIRGINIA		SI	NO	NO	SI	
46	ESPOSITO COSIMO DAMIANO ANTONIO		SI	NO	SI	SI	
210	ESPOSITO MARIA LETIZIA		SI	SI	SI	SI	
539	ESPOSITO MASSIMO		SI	NO	NO	SI	
897	ESPOSTO SARAH		SI	NO	NO	SI	
163	FABRI CALANDRINI ENRICA		SI	SI	NO	SI	
948	FALCO ANTONIO		SI	SI	NO	SI	
69	FALCO FABIO		NO	SI	NO	SI	

REGIONE PUGLIA

AS - ASSISTENZA PRIMARIA ES - EMERGENZA SANITARIA TERRITORIALE 118
CA - CONTINUITA' ASSISTENZIALE MS - MEDICINA DEI SERVIZI TERRITORIALI
(*) - In ottemperanza al D.M. 07.06.2017 e nota ministeriale prot. n. 35352 del 30.06.2017

64

REGIONE PUGLIA ASSESSORATO ALLA SANITA'

ATTIVITA' DI MEDICINA GENERALE E GUARDIA MEDICA

'ALLEGATO B'

GRADUATORIA REGIONALE DOMANDE ANNO 2023

VALIDA PER L'ANNO 2023

PROGRESSIVO	NOMINATIVO EMAIL PEC	DATA NASCITA	AS	CA	ES	MS	(*)
132	FALCO MATTEO		SI	SI	SI	SI	
627	FALCO NUNZIATA		SI	NO	NO	SI	
996	FALCONE LUIGI		SI	SI	NO	SI	
1143	FALDETTA MARGHERITA		SI	SI	NO	SI	
985	FANCIULLO EVELIN		SI	SI	NO	SI	
334	FANIA NAZARIO		SI	NO	NO	SI	
1153	FARINA LUIGI		SI	SI	NO	SI	
329	FASANO ANTONIO		SI	NO	NO	NO	
883	FASANO STEFANO		SI	SI	NO	NO	
464	FASTIDIO MARTINO		SI	NO	NO	SI	
579	FEBBO GIUSEPPE		SI	SI	NO	SI	
482	FERACO FRANCESCO		SI	NO	NO	SI	
1124	FERRAMOSCA ETTORE		SI	SI	NO	SI	
288	FERRANTE MAURO		SI	SI	NO	SI	
649	FERRANTE PASQUALE		SI	SI	NO	SI	
465	FERRARA SERAFINA ANGELA		SI	SI	NO	SI	
194	FICARELLA ANTONIO		SI	SI	NO	SI	
657	FICCO DAVIDE		SI	SI	NO	SI	
602	FILIPPONIO RITA		SI	NO	SI	SI	
1104	FILOMENA ANNALISA		SI	SI	NO	SI	
346	FILONI CLAUDIO ANTIMO		SI	SI	NO	SI	
144	FINELLI VITTORIO		NO	SI	NO	SI	
221	FINIZIO POMPILIO MERCURIO		SI	SI	NO	SI	
1113	FIORE GIORGIA		SI	SI	NO	SI	
332	FIORE GIOVANNI		SI	NO	NO	SI	
1041	FIORE MARIA AMELIA		SI	SI	NO	SI	

REGIONE PUGLIA

AS - ASSISTENZA PRIMARIA ES - EMERGENZA SANITARIA TERRITORIALE 118
CA - CONTINUITA' ASSISTENZIALE MS - MEDICINA DEI SERVIZI TERRITORIALI
(*) - In ottemperanza al D.M. 07.06.2017 e nota ministeriale prot. n. 35352 del 30.06.2017

REGIONE PUGLIA ASSESSORATO ALLA SANITA'
ATTIVITA' DI MEDICINA GENERALE E GUARDIA MEDICA
GRADUATORIA REGIONALE DOMANDE ANNO 2023
VALIDA PER L'ANNO 2023

'ALLEGATO B'

PROGRESSIVO	NOMINATIVO EMAIL PEC	DATA NASCITA	AS	CA	ES	MS	(*)
668	FIORE SIMONA ANGELA		SI	NO	SI	SI	
698	FIORENTINO ALESSANDRA		SI	NO	SI	SI	
273	FIRENTI ROSA		SI	NO	SI	SI	
931	FLORIO TERESA ANNA		SI	SI	NO	SI	
93	FONZETTI MARILENA		SI	SI	NO	SI	
909	FORTUNA FABIANA		SI	SI	SI	SI	
244	FRANCHINO ISABELLA		SI	NO	NO	SI	
1138	FRANCO MARCELLO		SI	NO	NO	NO	
830	FRANCO SERENA		SI	NO	NO	NO	
477	FRASCOLLA ALESSANDRA		SI	SI	SI	SI	
1128	FRATTA GIOVANNI MATTEO		SI	SI	NO	SI	
454	FRIJIA ANDREA		NO	SI	SI	SI	
326	FRINO MICHELINA		SI	SI	NO	NO	
145	FRISENDA FRANCESCO		SI	NO	NO	SI	
595	FUNTO' FABIO		SI	SI	NO	SI	
609	FUSARO LUCREZIA		SI	SI	NO	SI	
351	GABALLO NICOLA		SI	SI	NO	SI	
157	GABRIELE GIOVANNI DONATO		SI	NO	NO	NO	
262	GALA ANTONIO		NO	SI	SI	SI	
143	GALANTE VITO		NO	SI	NO	SI	
105	GALASSI ANNA CIRA		NO	SI	NO	SI	
812	GALASSO BARBARA		SI	SI	NO	SI	
190	GALASSO DONATO		SI	NO	NO	SI	
239	GALATI ANTONIO		SI	NO	NO	SI	
686	GASPARRE ANGELO		SI	SI	NO	SI	
404	GASPARRE MARIANNA		SI	NO	SI	SI	

REGIONE PUGLIA

AS - ASSISTENZA PRIMARIA ES - EMERGENZA SANITARIA TERRITORIALE 118
CA - CONTINUITA' ASSISTENZIALE MS - MEDICINA DEI SERVIZI TERRITORIALI
(*) - In ottemperanza al D.M. 07.06.2017 e nota ministeriale prot. n. 35352 del 30.06.2017

REGIONE PUGLIA ASSESSORATO ALLA SANITA'

ATTIVITA' DI MEDICINA GENERALE E GUARDIA MEDICA

'ALLEGATO B'

GRADUATORIA REGIONALE DOMANDE ANNO 2023

VALIDA PER L'ANNO 2023

PROGRESSIVO	NOMINATIVO EMAIL PEC	DATA NASCITA	AS	CA	ES	MS	(*)
1092	GASPARRE TERESA		SI	SI	NO	NO	
844	GASPARRE VALENTINA		SI	SI	SI	SI	
692	GASPARRO ANGELA ARIANNA		SI	SI	NO	NO	
950	GAUDIANO ANGELA		SI	SI	NO	NO	
949	GAUDIANO MARIA BRUNA		SI	SI	NO	SI	
318	GENTILE GIUSEPPINA		SI	SI	NO	SI	
1018	GERNONE SILVIA		SI	SI	NO	SI	
322	GIACCARI VITO LUIGI PANTALEO		SI	NO	NO	SI	
722	GIAMMARIO ADELE		SI	NO	SI	SI	
769	GIAMPETRUZZI ANGELICA		SI	SI	NO	SI	
1121	GIAMPORCARO CLAUDIO		SI	SI	NO	SI	
256	GIANCASPRO ROSA		NO	NO	NO	SI	
774	GIANGRECO LUCIA		SI	SI	NO	SI	
173	GIANNANDREA MILEVA		NO	NO	SI	SI	
97	GIANNATTASIO SERAFINA		NO	NO	NO	SI	
463	GIANNINI ANNA ROSA		NO	SI	NO	SI	
466	GIANNUZZI DARIO		NO	SI	NO	SI	
300	GIGANTE FRANCESCO		SI	SI	NO	SI	
104	GIORDANO GIUSEPPE		SI	NO	NO	SI	
223	GIOVE EUGENIO		SI	NO	NO	SI	
129	GIOVE MARIA		NO	NO	NO	SI	
1148	GIOVINAZZI MARIA GIOVANNA		SI	SI	NO	SI	
1064	GIUGNO CHIARA		SI	NO	NO	NO	
275	GIUGNO MARIO		SI	NO	NO	SI	
1055	GIULIANI STANISLAO		SI	SI	NO	SI	
570	GIUNCATO GIULIA		NO	NO	SI	SI	

REGIONE PUGLIA

AS - ASSISTENZA PRIMARIA ES - EMERGENZA SANITARIA TERRITORIALE 118
CA - CONTINUITA' ASSISTENZIALE MS - MEDICINA DEI SERVIZI TERRITORIALI
(*) - In ottemperanza al D.M. 07.06.2017 e nota ministeriale prot. n. 35352 del 30.06.2017

REGIONE PUGLIA ASSESSORATO ALLA SANITA'
ATTIVITA' DI MEDICINA GENERALE E GUARDIA MEDICA
GRADUATORIA REGIONALE DOMANDE ANNO 2023
VALIDA PER L'ANNO 2023

'ALLEGATO B'

PROGRESSIVO	NOMINATIVO EMAIL PEC	DATA NASCITA	AS	CA	ES	MS	(*)
592	GIUZIO GIAMPIERO		SI	SI	SI	SI	
313	GJERGJI IDA		SI	NO	NO	SI	
800	GLORIA FRANCESCO		SI	SI	NO	SI	
439	GOFFREDO LIANA		NO	NO	NO	SI	
640	GORGOGLIONE FRANCESCO		SI	SI	NO	SI	
32	GRAVILI GIULIO MAURO		NO	NO	SI	SI	
1127	GRAVILI IMMACOLATA MARIA		SI	SI	NO	SI	
261	GRECO ANTONIO		SI	NO	NO	SI	
878	GRECO EMANUELA		SI	SI	NO	SI	
411	GRECO FABIO		NO	SI	SI	SI	
19	GRECO FABRIZIO		NO	NO	NO	SI	
821	GRECO FRANCESCA		SI	SI	NO	SI	
130	GRECO MARIA GIOVANNA		SI	SI	SI	SI	
344	GRECO MARIA ROSARIA		SI	SI	SI	SI	
1152	GRECO MARINA		SI	NO	NO	NO	
345	GRIECO PIETRO		SI	SI	NO	SI	
513	GROSSO DANIELA		SI	SI	SI	NO	
106	GUADALUPI EUPREMIO		NO	NO	NO	SI	
166	GUARAGNA CARMELA		SI	SI	NO	SI	
623	GUERRA MARTA		NO	SI	NO	SI	
648	GUERRIERI NAZARIO		SI	NO	NO	SI	
745	GUGLIELMO GIOVANNI		SI	NO	NO	SI	
964	GUICCIARDINI STEFANO		SI	SI	NO	NO	
358	IACOBELLIS GRAZIA		NO	NO	SI	SI	
315	IACOBELLIS SILVIO		SI	NO	NO	SI	
373	IACOBELLIS VALERIO IVAN		NO	SI	SI	SI	

REGIONE PUGLIA

AS - ASSISTENZA PRIMARIA ES - EMERGENZA SANITARIA TERRITORIALE 118
CA - CONTINUITA' ASSISTENZIALE MS - MEDICINA DEI SERVIZI TERRITORIALI
(*) - In ottemperanza al D.M. 07.06.2017 e nota ministeriale prot. n. 35352 del 30.06.2017

REGIONE PUGLIA ASSESSORATO ALLA SANITA'

ATTIVITA' DI MEDICINA GENERALE E GUARDIA MEDICA

'ALLEGATO B'

GRADUATORIA REGIONALE DOMANDE ANNO 2023

VALIDA PER L'ANNO 2023

PROGRESSIVO	NOMINATIVO EMAIL PEC	DATA NASCITA	AS	CA	ES	MS	(*)
846	IADAROLA GIUSEPPE		SI	SI	NO	SI	
1061	IAFFALDANO GIADA		SI	SI	NO	SI	
9	IANNANTUONI ALFREDO MICHELE		NO	SI	NO	NO	
635	IL PASTORE ANGELO		SI	SI	NO	SI	
815	INDELLICATI ANTONIA MARIA		SI	SI	SI	SI	
441	INGAROZZA MARIA ANTONIETTA		NO	SI	SI	SI	
840	INGIANNI NICOLETTA		SI	SI	NO	SI	
136	INNOCENZI GIUSEPPE		SI	SI	NO	SI	
892	INTENZO SILVIA		SI	NO	NO	SI	
443	INTIGLIETTA MARIA ROSA		NO	SI	NO	NO	
22	IORIO GIUSEPPE		NO	NO	NO	SI	
540	IOVINE VINCENZO		SI	SI	NO	SI	
679	IPPATI ERIKA		NO	NO	NO	SI	
975	IPPOLITO ALESSIA		SI	SI	NO	NO	
473	IULE FRANCESCO		NO	NO	NO	SI	
264	LA MANNA MATILDE		SI	NO	NO	SI	
114	LA TORRE GIUSEPPE		NO	NO	SI	SI	
1134	LABOMBARDA DAMIANO		SI	SI	NO	SI	
561	LADISA FILOMENA		SI	NO	NO	SI	
1065	LAERA MARISTELLA		SI	SI	NO	SI	
442	LAGIOIA PIETRO		SI	SI	SI	SI	
1149	LAMANNA ANTONIO		SI	SI	NO	SI	
1057	LAMANNA CESARE		SI	SI	NO	SI	
12	LAMANNA GAETANO		NO	SI	SI	NO	
1111	LAMANNA GENNARO LUCA FRANCESCO		SI	SI	NO	SI	
375	LAMBERTI NICOLA		SI	SI	NO	SI	

REGIONE PUGLIA

AS - ASSISTENZA PRIMARIA ES - EMERGENZA SANITARIA TERRITORIALE 118
CA - CONTINUITA' ASSISTENZIALE MS - MEDICINA DEI SERVIZI TERRITORIALI
(*) - In ottemperanza al D.M. 07.06.2017 e nota ministeriale prot. n. 35352 del 30.06.2017

REGIONE PUGLIA ASSESSORATO ALLA SANITA'
ATTIVITA' DI MEDICINA GENERALE E GUARDIA MEDICA
GRADUATORIA REGIONALE DOMANDE ANNO 2023
VALIDA PER L'ANNO 2023

'ALLEGATO B'

PROGRESSIVO	NOMINATIVO EMAIL PEC	DATA NASCITA	AS	CA	ES	MS	(*)
340	LAMONACA GRAZIA		SI	SI	NO	SI	
191	LAMORGESE MARIO		NO	NO	SI	SI	
730	LANZILLOTTA GRAZIA		SI	SI	NO	SI	
88	LAPADULA ANGELO RAFFAELE		SI	SI	NO	SI	
716	LAQUALE VITTORIANA		NO	SI	SI	SI	
906	LARATO ANNA		SI	NO	SI	SI	
316	LARICCHIA FRANCESCO		SI	SI	NO	SI	
1131	LARICCHIA FRANCESCO GIOVANNI		SI	NO	NO	SI	
387	LARRONE MARIA FEDELE		SI	NO	SI	SI	
328	LASCIARREA ANDREA		SI	SI	NO	SI	
546	LASORELLA ANNARITA		SI	SI	NO	SI	
171	LASSANDRO MARIA		NO	SI	NO	SI	
1093	LATERZA MARIANGELA		SI	SI	NO	SI	
250	LATERZA SALVATORE PIETRO COSIMO		NO	SI	NO	SI	
646	LATIANO PIETRO PIO		SI	SI	NO	SI	
24	LATORRE ROSA MARIA		NO	SI	NO	SI	
523	LAURIOLA ORAZIO		SI	NO	NO	NO	
860	LAVOPA CRISTINA		NO	NO	NO	SI	
669	LEALI ANNA MARIA		SI	SI	NO	SI	
632	LEGGIERI CONCETTA LUANA		NO	SI	NO	SI	
99	LEGROTTAGLIE FRANCESCO		NO	NO	NO	SI	
538	LEO ALESSANDRA		NO	NO	NO	SI	
117	LEO DONATO		NO	NO	NO	SI	
990	LEONE GIROLAMO GIOVANNI PIETRO		SI	SI	NO	SI	
325	LEPORE DONATO		NO	SI	SI	SI	
808	LEUZZI CHIARA		SI	SI	NO	SI	

REGIONE PUGLIA

AS - ASSISTENZA PRIMARIA ES - EMERGENZA SANITARIA TERRITORIALE 118
CA - CONTINUITA' ASSISTENZIALE MS - MEDICINA DEI SERVIZI TERRITORIALI
(*) - In ottemperanza al D.M. 07.06.2017 e nota ministeriale prot. n. 35352 del 30.06.2017

REGIONE PUGLIA ASSESSORATO ALLA SANITA'
ATTIVITA' DI MEDICINA GENERALE E GUARDIA MEDICA
GRADUATORIA REGIONALE DOMANDE ANNO 2023
VALIDA PER L'ANNO 2023

'ALLEGATO B'

PROGRESSIVO	NOMINATIVO EMAIL PEC	DATA NASCITA	AS	CA	ES	MS	(*)
359	LEUZZI GIUSEPPE		SI	SI	NO	SI	
1032	LEVANTE LORENA		SI	SI	NO	SI	
1017	LIACI EMMA		SI	SI	NO	SI	
491	LIACI LUIGI		SI	SI	SI	SI	
276	LICCIARDI ALDO		SI	NO	NO	SI	
487	LIGORI RAFFAELE		NO	NO	NO	SI	
249	LIGUIGLI VITO MASSIMO		NO	NO	NO	SI	
1073	LILLO ROSSELLA		SI	NO	NO	NO	
622	LINCIANO FRANCESCA		NO	NO	NO	SI	
254	LIONETTI PAOLO VITTORIO		SI	SI	SI	NO	
15	LIOTINO MARIA DONATA		NO	SI	NO	SI	
615	LISI TERESA		SI	SI	SI	NO	
737	LO RE GIOVANNA		SI	NO	SI	SI	
719	LOGRIECO MAGDA		SI	SI	NO	SI	
498	LOGROSCINO ANTONIO		SI	NO	NO	SI	
588	LOIACONO GIUSEPPE		SI	SI	NO	SI	
3	LOLATTE VINCENZO		NO	SI	NO	SI	
71	LOMBARDI ANTONIO		SI	SI	NO	NO	
833	LOMBARDI ELEONORA		SI	SI	NO	SI	
461	LOMURNO ANNA		SI	SI	NO	SI	
121	LONGO PATRIZIA		SI	SI	NO	SI	
284	LONGO ROSA		SI	NO	NO	SI	
495	LONIGRO DAVIDE		SI	NO	SI	SI	
188	LOPEZ FRANCESCHINA		SI	SI	SI	SI	
1031	LOPORCHIO GERARDO		SI	SI	NO	SI	
913	LOPRIENO MARIA CHIARA		NO	SI	NO	NO	

REGIONE PUGLIA

AS - ASSISTENZA PRIMARIA ES - EMERGENZA SANITARIA TERRITORIALE 118
CA - CONTINUITA' ASSISTENZIALE MS - MEDICINA DEI SERVIZI TERRITORIALI
(*) - In ottemperanza al D.M. 07.06.2017 e nota ministeriale prot. n. 35352 del 30.06.2017

REGIONE PUGLIA ASSESSORATO ALLA SANITA'
ATTIVITA' DI MEDICINA GENERALE E GUARDIA MEDICA
GRADUATORIA REGIONALE DOMANDE ANNO 2023
VALIDA PER L'ANNO 2023

'ALLEGATO B'

PROGRESSIVO	NOMINATIVO EMAIL PEC	DATA NASCITA	AS	CA	ES	MS	(*)
645	LOPRIORE ANNA		SI	NO	SI	SI	
695	LORUSSO CATERINA		SI	SI	SI	SI	
663	LORUSSO MICHELE PIO GASPARE		NO	SI	SI	SI	
205	LORUSSO NICOLA		SI	NO	NO	SI	
355	LOSETO CELESTINO		SI	SI	NO	SI	
418	LOSITO VINCENZO		NO	SI	SI	SI	
725	LOTITO FEDERICA DANIELA		SI	SI	NO	SI	
282	LOVINO ANTONIO		SI	SI	NO	SI	
112	LOZUPONE AGATA		NO	SI	SI	SI	
1110	LUCCHESE MARIA ANNA		SI	SI	NO	SI	
542	LUCINIO ADALISA		NO	NO	NO	SI	
831	LURDO FRANCESCO		SI	SI	NO	SI	
994	MADIO CLAUDIO		SI	NO	NO	NO	
383	MAGGIO PATRIZIA		NO	NO	NO	SI	
754	MAGGIORE MARIA ELENA		SI	SI	NO	SI	
1045	MAGISTA' STEFANIA		SI	SI	NO	SI	
377	MAGNIFICO MARTA		SI	SI	NO	SI	
963	MAINO ALESSANDRA		SI	SI	NO	SI	
671	MAIORANO ANNAMARIA		SI	NO	SI	SI	
522	MAIORINO MARIA ROSARIA		SI	SI	SI	SI	
841	MAJELLARO FRANCESCO		SI	SI	SI	SI	
118	MALAGNINI DARIO		NO	SI	NO	SI	
986	MALCANGI KATIA NICOLETTA		SI	SI	NO	SI	
678	MALERBA ANGELA		SI	SI	SI	SI	
723	MALERBA FEDERICA		SI	SI	NO	SI	
413	MALLARDI ROSA		SI	NO	NO	SI	

REGIONE PUGLIA

AS - ASSISTENZA PRIMARIA ES - EMERGENZA SANITARIA TERRITORIALE 118
CA - CONTINUITA' ASSISTENZIALE MS - MEDICINA DEI SERVIZI TERRITORIALI
(*) - In ottemperanza al D.M. 07.06.2017 e nota ministeriale prot. n. 35352 del 30.06.2017

REGIONE PUGLIA ASSESSORATO ALLA SANITA'
ATTIVITA' DI MEDICINA GENERALE E GUARDIA MEDICA
GRADUATORIA REGIONALE DOMANDE ANNO 2023
VALIDA PER L'ANNO 2023

'ALLEGATO B'

PROGRESSIVO	NOMINATIVO EMAIL PEC	DATA NASCITA	AS	CA	ES	MS	(*)
862	MALVASI MARILENA		SI	SI	SI	SI	
16	MANCA GRAZIANO		NO	SI	SI	SI	
659	MANCINI DOMENICO ROSARIO		SI	SI	NO	SI	
438	MANCINI NUNZIA		SI	SI	NO	SI	
448	MANCINI PATRIZIA		NO	SI	NO	SI	
348	MANCO ROSARIO		NO	NO	NO	SI	
138	MANFREDI MARIANNA		NO	NO	NO	SI	
1037	MANGANO IRENE		SI	SI	NO	SI	
399	MANGIA SERGIO		NO	NO	NO	SI	
728	MANGIERI ALESSIA		SI	SI	SI	SI	
858	MANIERI-ELIA MARIA GIULIA		SI	SI	NO	SI	
693	MANNARINI GLORIA		SI	SI	NO	SI	
852	MANNI GIULIA MARIA		SI	NO	NO	SI	
1006	MANSI FRANCESCA		SI	SI	NO	SI	
1080	MARAGLINO TERESA		SI	SI	NO	NO	
712	MARAGLINO PERRINI DANIELA MARIA VITTORIA		SI	SI	SI	SI	
92	MARANGIONE MAURO		NO	SI	NO	SI	
565	MARASCIULO LUCIA		SI	NO	SI	SI	
110	MARCHESE GIOVANNI		SI	SI	NO	SI	
420	MARCIANTE GIOVANNI		SI	SI	NO	SI	
1007	MARCOLONGO SERAFINO		SI	SI	NO	SI	
468	MARCOTRIGIANO ALESSANDRA		NO	SI	NO	SI	
158	MARCOTRIGIANO TOMMASO		SI	NO	SI	SI	
432	MARIANI GIULIO		SI	NO	NO	SI	
699	MARIANO BARBARA		SI	SI	SI	SI	
490	MARIANO MARIA LUISA		SI	NO	NO	SI	

REGIONE PUGLIA

AS - ASSISTENZA PRIMARIA ES - EMERGENZA SANITARIA TERRITORIALE 118
CA - CONTINUITA' ASSISTENZIALE MS - MEDICINA DEI SERVIZI TERRITORIALI
(*) - In ottemperanza al D.M. 07.06.2017 e nota ministeriale prot. n. 35352 del 30.06.2017

REGIONE PUGLIA ASSESSORATO ALLA SANITA'
ATTIVITA' DI MEDICINA GENERALE E GUARDIA MEDICA
GRADUATORIA REGIONALE DOMANDE ANNO 2023
VALIDA PER L'ANNO 2023

'ALLEGATO B'

PROGRESSIVO	NOMINATIVO EMAIL PEC	DATA NASCITA	AS	CA	ES	MS	(*)
101	MARINELLI ANNA TERESA		NO	NO	SI	SI	
304	MARINELLI FRANCESCO		SI	SI	NO	SI	
871	MARINI CHIARA		SI	SI	NO	SI	
368	MARINO COSIMO		SI	NO	NO	SI	
84	MARINO FRANCESCO		SI	SI	NO	SI	
134	MARINO MARCELLO		SI	NO	SI	SI	
1140	MARRA COSIMO DAMIANO		SI	NO	NO	NO	
55	MARRA DAVIDE		SI	SI	NO	SI	
765	MARRA FRANCESCO		SI	SI	NO	SI	
567	MARRA MARGHERITA		NO	SI	NO	NO	
881	MARRONE DAMIANO		SI	SI	NO	SI	
502	MARRONE FRANCESCO PAOLO		NO	NO	NO	SI	
1070	MARTELLA ALESSANDRO MARCO		SI	SI	NO	SI	
437	MARTINA ANNAMARIA		NO	SI	SI	SI	
709	MARTINA GIULIO		SI	SI	NO	SI	
630	MARTINO ANTONIO		SI	NO	NO	SI	
823	MARTUCCI GENOVEFFA		SI	NO	NO	SI	
302	MARZO ANTONELLA		SI	NO	NO	SI	
292	MARZULLI LETIZIA		SI	SI	NO	SI	
336	MASELLI RITA		SI	SI	NO	SI	
1132	MASI ANDREANA		SI	SI	NO	SI	
654	MASIELLO MARIA		NO	SI	NO	SI	
209	MASIELLO NICOLA		SI	NO	SI	SI	
1090	MASSARO CHIARA		SI	SI	NO	SI	
1087	MASTANDREA VINCENZO		SI	SI	NO	SI	
1058	MASTRODONATO GRAZIA		SI	SI	NO	SI	

REGIONE PUGLIA

AS - ASSISTENZA PRIMARIA ES - EMERGENZA SANITARIA TERRITORIALE 118
CA - CONTINUITA' ASSISTENZIALE MS - MEDICINA DEI SERVIZI TERRITORIALI
(*) - In ottemperanza al D.M. 07.06.2017 e nota ministeriale prot. n. 35352 del 30.06.2017

REGIONE PUGLIA ASSESSORATO ALLA SANITA'
ATTIVITA' DI MEDICINA GENERALE E GUARDIA MEDICA
GRADUATORIA REGIONALE DOMANDE ANNO 2023
VALIDA PER L'ANNO 2023

'ALLEGATO B'

PROGRESSIVO	NOMINATIVO EMAIL PEC	DATA NASCITA	AS	CA	ES	MS	(*)
379	MASTROMAURO MARIA STEFANIA		SI	NO	NO	SI	
752	MASTRONARDI ROSA		SI	NO	SI	SI	
213	MASTRONARDI ROSA MARIA		SI	SI	NO	SI	
890	MASTROVITI SILVIA		SI	SI	NO	SI	
160	MATARRESE FRANCESCO		NO	SI	NO	SI	
396	MATERA GIOVANNI		SI	SI	SI	SI	
748	MAZELLI GLORIA DONATA		SI	SI	NO	SI	
197	MAZZARELLA NICOLA		SI	NO	NO	SI	
481	MAZZEI MARIA PIA		SI	SI	SI	SI	
374	MAZZEO LUCA		NO	NO	SI	SI	
910	MAZZOTTA FRANCESCO		SI	SI	NO	SI	
499	MAZZOTTA LUIGI BONAFEDE		SI	NO	NO	SI	
768	MAZZOTTA MARINA		SI	SI	SI	SI	
1079	MAZZOTTA PAOLA		SI	SI	NO	SI	
272	MECCA CARMINE		SI	SI	NO	NO	
252	MEDAGLI GIORGIO		NO	NO	SI	SI	
327	MELE ADELE		SI	SI	NO	SI	
879	MELE ALFONSO		SI	SI	NO	NO	
295	MELE MARIO		SI	SI	NO	SI	
347	MELE PAOLA		SI	SI	NO	SI	
1002	MELE VALERIA		SI	SI	NO	NO	
676	MELETI MASSIMO		NO	SI	NO	NO	
496	MELGIOVANNI CRISTINA		SI	SI	NO	SI	
780	MELI JUSTINE		NO	SI	NO	SI	
217	MELIOTA NICOLA		NO	NO	SI	SI	
918	MELLONE ANTONIA		SI	SI	NO	SI	

REGIONE PUGLIA

AS - ASSISTENZA PRIMARIA ES - EMERGENZA SANITARIA TERRITORIALE 118
CA - CONTINUITA' ASSISTENZIALE MS - MEDICINA DEI SERVIZI TERRITORIALI
(*) - In ottemperanza al D.M. 07.06.2017 e nota ministeriale prot. n. 35352 del 30.06.2017

REGIONE PUGLIA ASSESSORATO ALLA SANITA'
ATTIVITA' DI MEDICINA GENERALE E GUARDIA MEDICA
GRADUATORIA REGIONALE DOMANDE ANNO 2023
VALIDA PER L'ANNO 2023

'ALLEGATO B'

PROGRESSIVO	NOMINATIVO EMAIL PEC	DATA NASCITA	AS	CA	ES	MS	(*)
362	MEMEO CARLO		SI	NO	NO	SI	
123	MENDRANO MARIA CRISTINA		SI	SI	SI	SI	
955	MENELEO ELEONORA		SI	SI	NO	SI	
842	MENGA ROBERTA		SI	SI	SI	SI	
991	MENGA ROSA		SI	SI	NO	SI	
731	MERLA ROBERTA		SI	NO	NO	SI	
444	MESCIA DONATELLA		NO	NO	NO	SI	
710	METRANGOLO GIULIANA		SI	SI	NO	SI	
50	METTI LUCA		NO	SI	NO	SI	
339	MEZZAPESA NUNZIATA		NO	NO	SI	NO	
1072	MIANULLI LUCIA		SI	SI	NO	SI	
537	MIGLIETTA LUANA		SI	NO	NO	SI	
532	MIGLIOZZI FEDERICO		SI	SI	NO	SI	
80	MIGNONE LUCIO		NO	SI	SI	SI	
13	MILO POMPEA		NO	NO	SI	SI	
1077	MINEI ANTONELLA		SI	SI	NO	SI	
781	MIUCCI FRANCESCA		SI	SI	NO	NO	
38	MODICA VINCENZA		NO	SI	NO	SI	
1081	MODUGNO BORIS		SI	SI	NO	SI	
705	MODUGNO CARMEN		SI	SI	SI	SI	
1020	MODUGNO LUISA		SI	SI	NO	SI	
914	MOLINARI STEFANIA		SI	SI	NO	SI	
156	MONOPOLI ANTONIO MARIA CLAUDIO		SI	NO	SI	SI	
666	MONOPOLI GIUSEPPE		NO	NO	NO	SI	
610	MONT Y GIRBES EMANUELE		SI	NO	NO	SI	
980	MONTAGNA CATERINA		SI	SI	NO	NO	

REGIONE PUGLIA

AS - ASSISTENZA PRIMARIA ES - EMERGENZA SANITARIA TERRITORIALE 118
CA - CONTINUITA' ASSISTENZIALE MS - MEDICINA DEI SERVIZI TERRITORIALI
(*) - In ottemperanza al D.M. 07.06.2017 e nota ministeriale prot. n. 35352 del 30.06.2017

REGIONE PUGLIA ASSESSORATO ALLA SANITA'
ATTIVITA' DI MEDICINA GENERALE E GUARDIA MEDICA
GRADUATORIA REGIONALE DOMANDE ANNO 2023
VALIDA PER L'ANNO 2023

'ALLEGATO B'

PROGRESSIVO	NOMINATIVO EMAIL PEC	DATA NASCITA	AS	CA	ES	MS	(*)
43	MONTANARO GIOVANNI		NO	NO	NO	SI	
866	MONTEFUSCO MAURO		SI	SI	NO	NO	
33	MONTENERO SABATINA		NO	NO	SI	SI	
795	MONTINARO CLAUDIA		SI	SI	SI	NO	
527	MONTINARO VINCENZA		NO	SI	NO	SI	
974	MONTRONE LUCA		SI	SI	NO	SI	
689	MORANTI ENRICO		SI	NO	NO	SI	
717	MORCIANO ANGELA		SI	SI	SI	SI	
1130	MORCIANO GIAN LUIGI		SI	NO	NO	SI	
62	MORCIANO MARIA ANTONIA		NO	SI	NO	SI	
951	MORCIANO NADIA		SI	SI	NO	SI	
1107	MORELLI FABIO		SI	SI	NO	SI	
721	MORETTI ROBERTA		SI	SI	SI	NO	
389	MORISCO MARIA		NO	NO	NO	SI	
1033	MOSCARA FEDERICO		SI	SI	NO	SI	
401	MOSCARELLI MICHELE		SI	SI	NO	NO	
455	MOSCHELLA SABINO		SI	SI	NO	SI	
323	MUMMOLO MATTEO		SI	NO	NO	SI	
102	MUOLO LEONILDE LIDIA		NO	SI	SI	SI	
1013	MUOLO LOREDANA		SI	SI	NO	SI	
928	MURCIANO ALBERTO		SI	SI	NO	SI	
274	MURTHY NARESH		SI	NO	SI	SI	
577	MUSCA GIOVANNI		SI	NO	NO	SI	
492	MUSCARELLA CRISTINA		SI	NO	SI	SI	
1054	MUSCI MARIANGELA		SI	SI	SI	SI	
237	NACCI GRAZIA		SI	SI	NO	SI	

REGIONE PUGLIA

AS - ASSISTENZA PRIMARIA ES - EMERGENZA SANITARIA TERRITORIALE 118
CA - CONTINUITA' ASSISTENZIALE MS - MEDICINA DEI SERVIZI TERRITORIALI
(*) - In ottemperanza al D.M. 07.06.2017 e nota ministeriale prot. n. 35352 del 30.06.2017

REGIONE PUGLIA ASSESSORATO ALLA SANITA'
ATTIVITA' DI MEDICINA GENERALE E GUARDIA MEDICA
GRADUATORIA REGIONALE DOMANDE ANNO 2023
VALIDA PER L'ANNO 2023

'ALLEGATO B'

PROGRESSIVO	NOMINATIVO EMAIL PEC	DATA NASCITA	AS	CA	ES	MS	(*)
971	NAMAVAR RAMIN		SI	SI	NO	NO	
128	NANNA DOMENICA MARIA		NO	NO	NO	SI	
954	NAPOLANO TERESA		SI	SI	NO	NO	
506	NAPOLETANO SILVANA ROSETTA		SI	SI	SI	SI	
1053	NAPOLI FRANCESCO		SI	SI	NO	SI	
108	NAPOLITANO VINCENZO		SI	SI	NO	SI	
417	NARCOTINO ANTONIO		NO	SI	NO	SI	
888	NARDELLI FRANCESCO ANTONIO		SI	SI	NO	SI	
159	NASSI ANNA		NO	SI	SI	SI	
896	NEGRO FEDERICA		SI	SI	NO	SI	
41	NESCA COSIMO		SI	NO	NO	NO	
243	NESTOLA GIOVANNI		SI	SI	NO	NO	
54	NESTOLA GIUSEPPE ANTONIO		NO	NO	NO	SI	
125	NETTI NICOLA		SI	NO	NO	SI	
1	NETTIS NICOLA		NO	SI	NO	SI	
947	NICASTRO ROSSANA		SI	NO	NO	SI	
82	NICOLI' ANTONIO		SI	NO	NO	SI	
1071	NINA NICOLA		SI	SI	NO	SI	
122	NOTARANGELO ANTONIO		SI	SI	NO	SI	
1021	NOTARISTEFANO ILARIA		SI	SI	NO	SI	
556	NOVELLI MARIAPIA		SI	NO	NO	SI	
385	NOVEMBRE ADRIANO		SI	SI	NO	SI	
976	NOVIELLI FILIPPO		SI	SI	NO	SI	
1047	NOVIELLO CHIARA		SI	SI	NO	SI	
1046	OLIVA MARIA CARMELA		SI	SI	NO	NO	
2	ORESTE ISABELLA		NO	NO	NO	SI	

REGIONE PUGLIA

AS - ASSISTENZA PRIMARIA ES - EMERGENZA SANITARIA TERRITORIALE 118
CA - CONTINUITA' ASSISTENZIALE MS - MEDICINA DEI SERVIZI TERRITORIALI
(*) - In ottemperanza al D.M. 07.06.2017 e nota ministeriale prot. n. 35352 del 30.06.2017

REGIONE PUGLIA ASSESSORATO ALLA SANITA'
ATTIVITA' DI MEDICINA GENERALE E GUARDIA MEDICA
GRADUATORIA REGIONALE DOMANDE ANNO 2023
VALIDA PER L'ANNO 2023

'ALLEGATO B'

PROGRESSIVO	NOMINATIVO EMAIL PEC	DATA NASCITA	AS	CA	ES	MS	(*)
120	ORLANDO GIOVANNI		SI	NO	NO	NO	
665	ORLANDO PALMINA		SI	NO	NO	SI	
342	OROFINO CONCETTA		NO	NO	NO	SI	
77	ORSI FLORIANO		NO	SI	SI	SI	
697	OVANI ANNALISA		SI	NO	NO	SI	
103	PACE PIERINA		NO	SI	SI	SI	
154	PACIFICO CONCETTA		NO	SI	NO	SI	
382	PADOVANO VINCENZO		NO	NO	NO	SI	
28	PADULA VINCENZO		NO	SI	SI	SI	
1004	PAGLIA ANNALISA		SI	SI	NO	SI	
263	PAGLIARO RAFFAELE		SI	SI	NO	NO	
1097	PALADINO MARIA VITTORIA		SI	NO	NO	SI	
560	PALAMA' ADDOLORATA		SI	NO	NO	SI	
423	PALAZZO DAVIDE		SI	SI	SI	NO	
87	PALESE PIERLUIGI		SI	SI	NO	SI	
819	PALETTA LORENZO		SI	NO	NO	NO	
558	PALMA ANDREA		SI	SI	NO	SI	
902	PALMA LAVINIA		SI	NO	NO	NO	
606	PALMIERI ANNALISA		NO	NO	NO	SI	
1066	PALMIERI MARISA		SI	SI	NO	SI	
281	PALMISANO MARGHERITA		SI	SI	NO	NO	
747	PALMITESSA FRANCESCA		SI	SI	NO	NO	
1086	PALMITESSA MARIA ROSARIA		SI	NO	NO	NO	
604	PALUMBO DOMENICO		NO	NO	NO	SI	
1024	PALUMBO MARIA GIOVANNA		SI	SI	NO	SI	
449	PALUMBO MARIANA		NO	NO	NO	SI	

REGIONE PUGLIA

AS - ASSISTENZA PRIMARIA ES - EMERGENZA SANITARIA TERRITORIALE 118
CA - CONTINUITA' ASSISTENZIALE MS - MEDICINA DEI SERVIZI TERRITORIALI
(*) - In ottemperanza al D.M. 07.06.2017 e nota ministeriale prot. n. 35352 del 30.06.2017

REGIONE PUGLIA ASSESSORATO ALLA SANITA'
ATTIVITA' DI MEDICINA GENERALE E GUARDIA MEDICA
GRADUATORIA REGIONALE DOMANDE ANNO 2023
VALIDA PER L'ANNO 2023

'ALLEGATO B'

PROGRESSIVO	NOMINATIVO EMAIL PEC	DATA NASCITA	AS	CA	ES	MS	(*)
153	PALUMBO PIERLUIGI		SI	SI	NO	SI	
440	PALUMMIERI BIAGIO		SI	SI	NO	SI	
555	PANAJIA AGOSTINO		NO	SI	NO	SI	
435	PANARO ARCANGELA		NO	NO	SI	SI	
150	PANEBIANCO SERGIO WALTER		NO	SI	NO	SI	
1005	PANEBIANCO TERESA		SI	SI	NO	SI	
700	PANNIELLO CARLA ANGELA		NO	NO	NO	SI	
415	PANSINI VALERIA		SI	SI	NO	SI	
907	PANTALEO ANNA DONATA		SI	SI	NO	SI	
655	PANUNZIO ANNALISA		SI	SI	SI	SI	
36	PANUNZIO MICHELE		NO	NO	SI	SI	
1076	PAOLILLO ROSA		SI	SI	NO	NO	
680	PAPA CLAUDIAMARIA		SI	SI	SI	SI	
354	PAPALILLO VINCENZO		NO	SI	SI	SI	
1052	PAPANGELO VITANTONIO		NO	SI	NO	SI	
886	PAPARELLA DOMENICO		SI	SI	NO	SI	
672	PAPPAGALLO FABIO		SI	SI	NO	NO	
784	PAREO JACOPO		SI	SI	NO	SI	
98	PARIGINO SALVATORE		SI	SI	NO	SI	
278	PARISI ANNA ROSARIA		SI	SI	NO	SI	
793	PARRELLA SILVANA		SI	NO	NO	SI	
178	PASCAZIO GIOVANNI		SI	NO	NO	SI	
484	PASCULLI MICHELE		SI	NO	SI	SI	
824	PASSABI' EMILIANO		SI	NO	NO	NO	
543	PASTORE ADDOLORATA		NO	NO	SI	SI	
908	PASTORE VALENTINA		SI	NO	NO	NO	

REGIONE PUGLIA

AS - ASSISTENZA PRIMARIA ES - EMERGENZA SANITARIA TERRITORIALE 118
CA - CONTINUITA' ASSISTENZIALE MS - MEDICINA DEI SERVIZI TERRITORIALI
(*) - In ottemperanza al D.M. 07.06.2017 e nota ministeriale prot. n. 35352 del 30.06.2017

REGIONE PUGLIA ASSESSORATO ALLA SANITA'
ATTIVITA' DI MEDICINA GENERALE E GUARDIA MEDICA
GRADUATORIA REGIONALE DOMANDE ANNO 2023
VALIDA PER L'ANNO 2023

'ALLEGATO B'

PROGRESSIVO	NOMINATIVO EMAIL PEC	DATA NASCITA	AS	CA	ES	MS	(*)
501	PATERA GIANLUCA		NO	NO	NO	SI	
236	PATIMO MARIA		SI	SI	NO	SI	
1011	PATRUNO ISABELLA		SI	SI	NO	SI	
894	PATRUNO MARIA MICHELA		SI	NO	NO	SI	
37	PAZIENZA RAFFAELE		NO	SI	NO	SI	
884	PELLEGRINI ANNA		SI	NO	NO	SI	
1060	PELLEGRINI GIULIA		SI	SI	NO	NO	
724	PELLEGRINO FLAVIA		SI	NO	SI	SI	
1025	PELLEGRINO MARIA RITA		SI	SI	NO	NO	
875	PELLEGRINO VALERIA		NO	SI	NO	NO	
999	PELLICCIOTTI ROSA LUCIA		SI	SI	NO	SI	
998	PENZO MICHELANGELO		SI	NO	NO	NO	
617	PERLANGELI GIUSEPPE		NO	SI	NO	SI	
200	PERNA FILOMENA		SI	SI	NO	SI	
514	PERNICE ANTONELLO		SI	SI	NO	SI	
614	PERRONE EGIDIO		SI	NO	NO	SI	
813	PERRONE TIZIANO		SI	SI	NO	SI	
207	PERULLI ALBERTO		SI	NO	NO	SI	
293	PESCE ROSA VINCENZA		NO	NO	SI	SI	
1106	PESOLA CRISTINA		SI	SI	SI	SI	
474	PETITO PATRIZIA		SI	NO	NO	SI	
5	PETITTI GIOVANNI		NO	SI	NO	SI	
1118	PETRELLI CINZIA GABRIELLA		SI	SI	NO	SI	
305	PETRERA ELENA		SI	SI	NO	SI	
683	PETROSILLO COSIMO		SI	SI	NO	SI	
713	PETROZZA DINO		SI	SI	NO	SI	

REGIONE PUGLIA

AS - ASSISTENZA PRIMARIA ES - EMERGENZA SANITARIA TERRITORIALE 118
CA - CONTINUITA' ASSISTENZIALE MS - MEDICINA DEI SERVIZI TERRITORIALI
(*) - In ottemperanza al D.M. 07.06.2017 e nota ministeriale prot. n. 35352 del 30.06.2017

REGIONE PUGLIA ASSESSORATO ALLA SANITA'
ATTIVITA' DI MEDICINA GENERALE E GUARDIA MEDICA
GRADUATORIA REGIONALE DOMANDE ANNO 2023
VALIDA PER L'ANNO 2023

'ALLEGATO B'

PROGRESSIVO	NOMINATIVO EMAIL PEC	DATA NASCITA	AS	CA	ES	MS	(*)
1068	PETRUZZELLA DOMENICO		SI	SI	NO	NO	
280	PEZZOLLA LUCIANA		SI	SI	NO	SI	
534	PEZZUTO ANTONIO		SI	NO	NO	SI	
192	PEZZUTO ORONZO		SI	SI	NO	SI	
1003	PIARULLI ROBERTA		SI	SI	NO	SI	
803	PIATTELLI MARIA LUISA		SI	SI	NO	SI	
899	PICCA FRANCESCO		SI	SI	NO	NO	
811	PICCOLOMO ANTONIO		SI	SI	NO	SI	
547	PICUCCI EUGENIA		SI	SI	NO	SI	
73	PIERRO ALFREDO		SI	NO	NO	SI	
1088	PILIAFA SOFIA		SI	SI	NO	SI	
658	PINO MARIA GRAZIA		SI	NO	NO	NO	
185	PINTO ANNA MARIA		NO	NO	SI	SI	
212	PINTO LAURA		NO	SI	NO	NO	
1067	PIRO CHIARA		SI	SI	NO	SI	
1063	PISANI FRANCESCO		SI	SI	NO	SI	
391	PISCOPIELLO ANTONELLA		NO	SI	SI	SI	
779	PISERCHIA MARIA RITA		SI	SI	NO	SI	
877	PISICCHIO GIUSEPPE		SI	SI	NO	SI	
822	PITITTO FORTUNATO		SI	SI	NO	SI	
977	PIVA GIANCARLO		SI	SI	NO	NO	
405	PLACENTINO NUNZIA PIA		NO	SI	SI	SI	
409	PLACENTINO ROBERTA ANNA		NO	SI	NO	SI	
1085	POLITO MARELLA		SI	SI	NO	SI	
403	POLVERE ROSANNA		SI	SI	NO	SI	
390	POMANTE MIRANDA		SI	NO	NO	SI	

REGIONE PUGLIA

AS - ASSISTENZA PRIMARIA ES - EMERGENZA SANITARIA TERRITORIALE 118
CA - CONTINUITA' ASSISTENZIALE MS - MEDICINA DEI SERVIZI TERRITORIALI
(*) - In ottemperanza al D.M. 07.06.2017 e nota ministeriale prot. n. 35352 del 30.06.2017

REGIONE PUGLIA ASSESSORATO ALLA SANITA'
ATTIVITA' DI MEDICINA GENERALE E GUARDIA MEDICA
GRADUATORIA REGIONALE DOMANDE ANNO 2023
VALIDA PER L'ANNO 2023

'ALLEGATO B'

PROGRESSIVO	NOMINATIVO EMAIL PEC	DATA NASCITA	AS	CA	ES	MS	(*)
836	PONTRELLI DANIELA		SI	SI	NO	NO	
338	PORTACCI CAROLINA		SI	SI	NO	NO	
519	PORTACCI MASSIMO		SI	SI	NO	NO	
839	PORZANO ALESSANDRO P		SI	SI	NO	SI	
1101	POTENZA ANTONIO		SI	SI	NO	NO	
175	POTENZA CIRO MARCELLO		NO	SI	NO	SI	
995	POZZOLANTE RENATO		SI	SI	SI	SI	
764	PRANZO MARIA ROSARIA		SI	SI	NO	SI	
65	PRASTARO SERGIO		NO	SI	NO	SI	
497	PRECONE DAVIDE		SI	SI	SI	NO	
921	PRESICCE MARIA LORY		SI	SI	NO	SI	
1069	PROCOLI STEFANIA		SI	SI	NO	SI	
544	PROTA DANIELA		SI	SI	NO	NO	
790	PROTA FABIO		SI	NO	NO	NO	
591	PUNZO MARCO		NO	NO	SI	SI	
1103	PUPILLO LUCIA MARCELLA		SI	NO	NO	NO	
44	PUTIGNANO GIOVANNI PAOLO		NO	SI	SI	SI	
554	PUZZOVIVO GABRIELLA		NO	NO	SI	SI	
761	QUARTA GABRIELE		SI	SI	NO	SI	
337	QUARTO FRANCESCA		SI	SI	NO	SI	
201	QUITADAMO ANNAMARIA		SI	SI	NO	SI	
956	RACANATI MONICA		SI	SI	NO	SI	
849	RAGIONE LAURA		SI	SI	NO	SI	
426	RAGUSO PICCIALLO GRAZIAMARIA		SI	SI	SI	SI	
851	RAINO' ARIANNA		SI	NO	NO	SI	
521	RANIERI ADRIANA		SI	SI	SI	SI	

REGIONE PUGLIA

AS - ASSISTENZA PRIMARIA ES - EMERGENZA SANITARIA TERRITORIALE 118
CA - CONTINUITA' ASSISTENZIALE MS - MEDICINA DEI SERVIZI TERRITORIALI
(*) - In ottemperanza al D.M. 07.06.2017 e nota ministeriale prot. n. 35352 del 30.06.2017

REGIONE PUGLIA ASSESSORATO ALLA SANITA'
ATTIVITA' DI MEDICINA GENERALE E GUARDIA MEDICA
GRADUATORIA REGIONALE DOMANDE ANNO 2023
VALIDA PER L'ANNO 2023

'ALLEGATO B'

PROGRESSIVO	NOMINATIVO EMAIL PEC	DATA NASCITA	AS	CA	ES	MS	(*)
357	RANIERI PASQUALE		NO	SI	NO	SI	
681	RAONE FRANCESCO		NO	NO	NO	SI	
452	RASERA VINCENZA LUCE		SI	SI	NO	NO	
760	RELLA FRANCESCA		SI	SI	NO	SI	
202	RENNA ANTONELLA		SI	SI	NO	SI	
520	RENNA DEBORA		SI	SI	SI	SI	
1009	RENNA GRAZIA		SI	SI	NO	NO	
876	RENZETTI DODA		SI	SI	NO	SI	
557	RICCI GIOVANNI		SI	SI	NO	SI	
573	RICCI NUNZIA		SI	SI	NO	SI	
741	RICCI PAOLA		NO	NO	NO	SI	
312	RICCI VINCENZO		NO	NO	SI	SI	
832	RICCIARDI LORENZO		SI	SI	NO	NO	
89	RICUCCI LUIGINA FRANCA		NO	NO	SI	NO	
620	RINALDI FEDERICA		NO	NO	SI	SI	
1075	RINALDI STEFANO		SI	NO	NO	NO	
937	RIPA CARLA		SI	SI	NO	SI	
755	RIPOLI ANTONIO NICOLA		SI	NO	NO	SI	
246	RITROVATO SALVATORE		SI	SI	SI	SI	
674	RIVIZZIGNO DORIANA		SI	SI	SI	SI	
504	RIZZO ANNA		SI	NO	SI	SI	
580	RIZZO BENEDETTA		SI	SI	NO	SI	
306	RIZZO GIOVANNI		SI	SI	NO	NO	
1147	RIZZO MARIA ILARIA		SI	SI	NO	SI	
48	RIZZO ORAZIO ALBERTO		NO	NO	NO	SI	
388	ROBERTI FRANCESCO		SI	SI	NO	NO	

REGIONE PUGLIA

AS - ASSISTENZA PRIMARIA ES - EMERGENZA SANITARIA TERRITORIALE 118
CA - CONTINUITA' ASSISTENZIALE MS - MEDICINA DEI SERVIZI TERRITORIALI
(*) - In ottemperanza al D.M. 07.06.2017 e nota ministeriale prot. n. 35352 del 30.06.2017

REGIONE PUGLIA ASSESSORATO ALLA SANITA'
ATTIVITA' DI MEDICINA GENERALE E GUARDIA MEDICA
GRADUATORIA REGIONALE DOMANDE ANNO 2023
VALIDA PER L'ANNO 2023

'ALLEGATO B'

PROGRESSIVO	NOMINATIVO EMAIL PEC	DATA NASCITA	AS	CA	ES	MS	(*)
857	ROCIOLA SAVERIO		SI	SI	NO	SI	
204	ROGGIA IMMACOLATA		SI	SI	SI	SI	
930	ROLLO TIZIANA		SI	SI	NO	SI	
1135	ROMANELLI BRUNO		SI	NO	NO	NO	
109	ROMANELLI DOMENICA		NO	NO	NO	SI	
867	ROMANO FIORELLA		SI	SI	NO	SI	
196	ROMANO PASQUA MARIA		NO	SI	NO	SI	
738	ROMITA GRETA		SI	SI	NO	SI	
214	ROSA LEONARDO		SI	SI	NO	SI	
660	ROSAFIO CLAUDIA MARIA		NO	SI	NO	SI	
49	ROSSI DONATO		NO	SI	SI	SI	
75	ROSSI NICOLA		NO	NO	NO	SI	
638	ROTA VALENTINA MARIA SOCCORSA		SI	NO	NO	SI	
613	ROTONDO LUIGI		SI	SI	NO	SI	
526	ROTUNNO GIUSEPPINA		NO	SI	SI	SI	
155	ROTUNNO ROSA		NO	SI	SI	SI	
472	RUBANO PELLEGRINO		SI	SI	NO	SI	
100	RUBERTI MAURO		SI	NO	NO	SI	
458	RUBERTO EDITH		NO	NO	NO	SI	
922	RUBINO MARIA ANTONIETTA ALE		SI	SI	NO	SI	
987	RUBINO ROSANGELA		SI	SI	NO	SI	
1074	RUCCO ROBERTA		SI	SI	NO	SI	
868	RUGGERI PAOLA		SI	SI	NO	SI	
20	RUGGIERO CECILIA		NO	SI	NO	SI	
115	RUSSI PASQUALE		SI	SI	NO	SI	
7	RUSSO ANTONIO		NO	SI	NO	SI	

REGIONE PUGLIA

AS - ASSISTENZA PRIMARIA ES - EMERGENZA SANITARIA TERRITORIALE 118
CA - CONTINUITA' ASSISTENZIALE MS - MEDICINA DEI SERVIZI TERRITORIALI
(*) - In ottemperanza al D.M. 07.06.2017 e nota ministeriale prot. n. 35352 del 30.06.2017

REGIONE PUGLIA ASSESSORATO ALLA SANITA'
ATTIVITA' DI MEDICINA GENERALE E GUARDIA MEDICA
GRADUATORIA REGIONALE DOMANDE ANNO 2023
VALIDA PER L'ANNO 2023

'ALLEGATO B'

PROGRESSIVO	NOMINATIVO EMAIL PEC	DATA NASCITA	AS	CA	ES	MS	(*)
402	RUSSO ANTONIO GUIDO		NO	NO	NO	SI	
259	RUSSO FRANCESCO		NO	SI	NO	SI	
600	RUSSO GIUSEPPE MARIA		NO	NO	SI	SI	
1034	RUSSO MARIAPIA		SI	NO	NO	SI	
58	RUSSO MICHELE		NO	SI	SI	SI	
1142	RUSSO ROSARIA		SI	SI	NO	SI	
935	RUTA ROSSELLA		SI	SI	NO	SI	
778	RUTIGLIANO IRENE		SI	SI	NO	SI	
1082	SABA ANGELA		SI	SI	NO	NO	
297	SABBETTI MARIA ASSUNTA		SI	SI	NO	SI	
583	SABETTA SIMONE		SI	NO	NO	SI	
319	SACCONE GIUSEPPE		SI	SI	NO	SI	
428	SALATINO MARCO AMATORE		NO	NO	SI	SI	
1129	SALERNO FRANCESCO GIUSEPPE		SI	SI	NO	SI	
419	SALIMBENI GIORGIO		SI	SI	SI	NO	
165	SALVATORE ERRICO		NO	NO	NO	SI	
251	SALVEMINI LUIGIA		SI	SI	NO	SI	
530	SAMPAOLO FRANCESCO SAVERIO		SI	NO	NO	NO	
365	SANAPO LUCIA		SI	SI	NO	SI	
392	SANNELLI GIACOMO PASQUALE		SI	NO	NO	SI	
124	SANSO' MARIA PAOLA		SI	NO	NO	SI	
775	SANT'ANDREA MARIO SERGIO IULIO		NO	SI	SI	SI	
1030	SANTAMARIA FRANCESCO		SI	SI	NO	SI	
715	SANTAMARIA MARIAGRAZIA		SI	NO	SI	SI	
706	SANTODIROCCO ANTONIO PIO		SI	NO	NO	SI	
488	SANTORO LILIANA		NO	NO	NO	SI	

REGIONE PUGLIA

AS - ASSISTENZA PRIMARIA ES - EMERGENZA SANITARIA TERRITORIALE 118
CA - CONTINUITA' ASSISTENZIALE MS - MEDICINA DEI SERVIZI TERRITORIALI
(*) - In ottemperanza al D.M. 07.06.2017 e nota ministeriale prot. n. 35352 del 30.06.2017

REGIONE PUGLIA ASSESSORATO ALLA SANITA'
ATTIVITA' DI MEDICINA GENERALE E GUARDIA MEDICA
GRADUATORIA REGIONALE DOMANDE ANNO 2023
VALIDA PER L'ANNO 2023

'ALLEGATO B'

PROGRESSIVO	NOMINATIVO EMAIL PEC	DATA NASCITA	AS	CA	ES	MS	(*)
746	SANTORO PASQUA		SI	SI	NO	SI	
1084	SANTORO RAFFAELE FRANCESCO		SI	SI	SI	NO	
232	SANTORO RAFFAELLA		SI	SI	NO	SI	
26	SANTORO VINCENZO		NO	NO	NO	SI	
575	SAPONARA ANNARITA		SI	SI	NO	NO	
791	SAPONARO ELEONORA LEA		SI	NO	NO	SI	
945	SARACINO ANNALISA		SI	SI	NO	NO	
508	SARACINO ANTONELLA		SI	SI	SI	SI	
18	SARACINO PAOLO		NO	SI	NO	SI	
978	SARCINELLA GIANVITO		SI	SI	NO	SI	
564	SARLI ROBERTO		SI	SI	NO	NO	
864	SASSO NOEMI		SI	SI	NO	SI	
796	SASSO ROSA CINZIA		SI	SI	NO	SI	
919	SAVINO SABINA		SI	SI	NO	SI	
242	SCANNICCHIO GIUSEPPE		SI	SI	NO	SI	
566	SCARDICCHIO MADDALENA MARIA		SI	SI	SI	NO	
1099	SCARDIGNO TERESA		SI	SI	NO	SI	
1144	SCARLINO GIUSEPPE		SI	NO	NO	SI	
343	SCARPA MARIA LUISA		SI	SI	NO	SI	
119	SCATIGNA GIUSEPPINA		SI	NO	NO	SI	
446	SCATTARELLA DARIO		SI	SI	NO	SI	
290	SCHIRALDI FILIPPO		NO	SI	NO	SI	
146	SCHIRALDI FRANCESCO		SI	NO	NO	SI	
193	SCHIRINZI ATTILIO		SI	SI	NO	SI	
639	SCIANNAMBLO GIUSEPPE		SI	SI	NO	SI	
511	SCILLITANI GIUSEPPINA		NO	NO	NO	SI	

REGIONE PUGLIA

AS - ASSISTENZA PRIMARIA ES - EMERGENZA SANITARIA TERRITORIALE 118
CA - CONTINUITA' ASSISTENZIALE MS - MEDICINA DEI SERVIZI TERRITORIALI
(*) - In ottemperanza al D.M. 07.06.2017 e nota ministeriale prot. n. 35352 del 30.06.2017

REGIONE PUGLIA ASSESSORATO ALLA SANITA'
ATTIVITA' DI MEDICINA GENERALE E GUARDIA MEDICA
GRADUATORIA REGIONALE DOMANDE ANNO 2023
VALIDA PER L'ANNO 2023

'ALLEGATO B'

PROGRESSIVO	NOMINATIVO EMAIL PEC	DATA NASCITA	AS	CA	ES	MS	(*)
900	SCIROPPO MICHELE PIO		SI	NO	NO	SI	
553	SCIRPOLI NICOLA MICHELE PIO		NO	NO	NO	SI	
39	SCOLLATO GIUSEPPE		NO	NO	NO	SI	
783	SCORRANO MARIA CRISTINA		SI	NO	NO	SI	
1016	SEBASTIANI OLINDO		SI	SI	NO	NO	
1023	SEBASTIANO GIUSEPPINA		SI	SI	NO	SI	
240	SEMERARO ANGELA		NO	NO	NO	SI	
798	SEMERARO MARA		SI	SI	NO	SI	
829	SERAFINI MONICA		SI	SI	NO	SI	
848	SERGI SARA		SI	SI	SI	SI	
225	SERGIO ISABELLA		SI	SI	NO	SI	
257	SERIO PIERA		SI	NO	NO	SI	
147	SERRONE ANTONIO		SI	NO	NO	SI	
958	SESTILLI VERONICA		SI	SI	NO	SI	
587	SETTANNI SILVANA		NO	NO	NO	SI	
607	SFREGOLA GABRIELE		SI	SI	SI	SI	
1056	SGARBI IDA		SI	SI	NO	SI	
414	SGOBBA CINZIA		NO	SI	SI	SI	
927	SGUERA ROSA MARCELLA		SI	NO	NO	SI	
739	SICILIANO MARA		SI	NO	NO	SI	
1125	SIENA DOMENICO ANGELO		SI	NO	NO	NO	
934	SIFANNO GIANFRANCO		SI	SI	SI	SI	
827	SIGNORELLO ANGELO FRANCESCO		SI	SI	NO	SI	
898	SILVA ALINE MARIA		SI	SI	NO	SI	
363	SILVESTRI FABIO		SI	SI	NO	NO	
31	SIMEONE FRANCESCO		NO	SI	NO	SI	

REGIONE PUGLIA

AS - ASSISTENZA PRIMARIA ES - EMERGENZA SANITARIA TERRITORIALE 118
CA - CONTINUITA' ASSISTENZIALE MS - MEDICINA DEI SERVIZI TERRITORIALI
(*) - In ottemperanza al D.M. 07.06.2017 e nota ministeriale prot. n. 35352 del 30.06.2017

88

REGIONE PUGLIA ASSESSORATO ALLA SANITA'
ATTIVITA' DI MEDICINA GENERALE E GUARDIA MEDICA
GRADUATORIA REGIONALE DOMANDE ANNO 2023
VALIDA PER L'ANNO 2023

'ALLEGATO B'

PROGRESSIVO	NOMINATIVO EMAIL PEC	DATA NASCITA	AS	CA	ES	MS	(*)
269	SIMONE GIROLAMO		NO	SI	NO	NO	
656	SIRIGNESE RITA		SI	SI	NO	SI	
1141	SOAVE ERMANNO MATTEO		SI	SI	NO	SI	
453	SODANO ANTONIA		SI	NO	SI	SI	
151	SOLDO PIERPAOLO		SI	NO	NO	NO	
631	SOLIDORO ROSARIO		SI	SI	NO	SI	
215	SOLINA GIOVANNI		SI	SI	NO	SI	
47	SORDILLI LUIGI FRANCESCO		SI	SI	NO	SI	
889	SORIANO ANTONIO		SI	NO	NO	NO	
184	SPADA DOMENICO		SI	NO	NO	SI	
799	SPEDICATO VERONICA		SI	SI	NO	SI	
837	SPENNATO SERENA		SI	SI	NO	SI	
408	SPERANZA GABRIELLA		SI	SI	NO	SI	
76	SPINELLI CARLO		SI	NO	SI	SI	
291	SPINELLI DOMENICO		SI	SI	SI	SI	
642	SPINELLI GIUSEPPE		SI	SI	SI	SI	
536	SPINELLI LAURA		SI	SI	NO	SI	
925	SPONSELLI STEFANIA		SI	SI	NO	SI	
605	STALLONE ANNALISA		NO	NO	NO	SI	
493	STANCA FABIO		NO	SI	NO	NO	
762	STANO ROSA		SI	SI	NO	SI	
113	STASI PALMA AGATA		SI	SI	NO	SI	
647	STASI PIETRO MAURIZIO		SI	NO	SI	SI	
688	STEFANELLI ELISA		SI	SI	NO	SI	
137	STEFANELLI LUIGI		NO	SI	NO	SI	
548	STOMEO SERENA		SI	NO	NO	SI	

REGIONE PUGLIA

AS - ASSISTENZA PRIMARIA ES - EMERGENZA SANITARIA TERRITORIALE 118
CA - CONTINUITA' ASSISTENZIALE MS - MEDICINA DEI SERVIZI TERRITORIALI
(*) - In ottemperanza al D.M. 07.06.2017 e nota ministeriale prot. n. 35352 del 30.06.2017

REGIONE PUGLIA ASSESSORATO ALLA SANITA'

ATTIVITA' DI MEDICINA GENERALE E GUARDIA MEDICA

GRADUATORIA REGIONALE DOMANDE ANNO 2023

VALIDA PER L'ANNO 2023

'ALLEGATO B'

PROGRESSIVO	NOMINATIVO EMAIL PEC	DATA NASCITA	AS	CA	ES	MS	(*)
1012	STRAMAGLIA DAVIDE		SI	SI	SI	SI	
1038	STRAMMIELLO ROBERTO		SI	SI	NO	SI	
763	SUNNA PATRIZIA		SI	NO	NO	SI	
805	SURANO STEFANO		SI	SI	NO	SI	
882	SURGO MARCO		SI	SI	NO	SI	
1096	TACENTE CHIARA		SI	SI	NO	SI	
903	TAMBURRINO VITALBA		SI	NO	NO	SI	
856	TAMMA ALESSANDRA		SI	SI	NO	SI	
664	TANGARI MICHELE		SI	SI	NO	SI	
152	TANZARELLA PAOLO		SI	NO	NO	SI	
494	TAPPARI LORIANA		SI	SI	NO	SI	
268	TARDIO MASSIMO PIO		SI	NO	NO	SI	
916	TARRICONE ROBERTA		SI	SI	NO	SI	
550	TARTAGLIA PAOLA		NO	NO	NO	SI	
381	TATA CLARA		NO	SI	NO	SI	
929	TATO' EMANUELE		SI	SI	NO	SI	
826	TATULLI FRANCESCA		SI	SI	SI	SI	
816	TATULLI ISABELLA		SI	SI	NO	NO	
708	TAURINO LILIANA		NO	SI	NO	SI	
944	TAURISANO GIUSI		SI	SI	NO	SI	
470	TELERA MARIA PIA		SI	SI	NO	SI	
224	TENACE GIOVANNI		SI	SI	SI	SI	
1026	TERENZIO VANESSA CARMELA		SI	SI	NO	SI	
311	TERRUSI VALERIA		NO	NO	SI	SI	
116	TIENE GAETANO		SI	NO	SI	SI	
749	TISCIA VINCENZO		SI	SI	NO	SI	

REGIONE PUGLIA

AS - ASSISTENZA PRIMARIA ES - EMERGENZA SANITARIA TERRITORIALE 118
CA - CONTINUITA' ASSISTENZIALE MS - MEDICINA DEI SERVIZI TERRITORIALI
(*) - In ottemperanza al D.M. 07.06.2017 e nota ministeriale prot. n. 35352 del 30.06.2017

90

REGIONE PUGLIA ASSESSORATO ALLA SANITA'
ATTIVITA' DI MEDICINA GENERALE E GUARDIA MEDICA
GRADUATORIA REGIONALE DOMANDE ANNO 2023
VALIDA PER L'ANNO 2023

'ALLEGATO B'

PROGRESSIVO	NOMINATIVO EMAIL PEC	DATA NASCITA	AS	CA	ES	MS	(*)
167	TOMA MARIO		SI	NO	NO	SI	
229	TOMASONE LUCIA		SI	SI	NO	SI	
1123	TOMASONE SALVATORE		SI	SI	NO	SI	
1150	TOMMASI STEFANO COSIMO ANTONIO		SI	NO	NO	NO	
1112	TONDI MARCO		SI	SI	NO	SI	
6	TONDO GIOVANNI		NO	SI	NO	SI	
988	TORALDO LUIGI		SI	SI	NO	SI	
45	TORRACO PATRIZIA ANNA MARIA		NO	NO	NO	SI	
176	TRABACE GIANLUCA		SI	NO	NO	SI	
643	TRAVERSA LEONARDO		NO	NO	SI	SI	
142	TRICARICO LORENZO		NO	SI	SI	SI	
139	TRICARICO MARIA		NO	SI	SI	SI	
303	TRICASE ELISABETTA		SI	SI	NO	SI	
641	TRIGGIANI BIANCA		SI	NO	SI	SI	
271	TRIGGIANI PIETRANTONIO		NO	SI	SI	NO	
485	TRITTO ROCCO		SI	SI	SI	SI	
169	TRITTO VINCENZO		SI	NO	NO	NO	
301	TROMBETTI LEONIDA		SI	NO	NO	SI	
1015	TUCCI ANTONELLA		SI	SI	NO	SI	
208	TUDISCO ANTONIO		SI	SI	NO	SI	
380	TUFARIELLO MARCELLA		NO	SI	NO	SI	
865	TURCO ELISA		SI	SI	NO	SI	
241	TURI ROSSANA		SI	NO	NO	SI	
149	TURTUR MARIANNA		SI	NO	SI	SI	
973	UGENTI ALESSIA		SI	SI	NO	SI	
696	UNGARELLI MARCO		NO	SI	NO	SI	

AS - ASSISTENZA PRIMARIA ES - EMERGENZA SANITARIA TERRITORIALE 118
CA - CONTINUITA' ASSISTENZIALE MS - MEDICINA DEI SERVIZI TERRITORIALI
(*) - In ottemperanza al D.M. 07.06.2017 e nota ministeriale prot. n. 35352 del 30.06.2017

REGIONE PUGLIA ASSESSORATO ALLA SANITA'
ATTIVITA' DI MEDICINA GENERALE E GUARDIA MEDICA
GRADUATORIA REGIONALE DOMANDE ANNO 2023
VALIDA PER L'ANNO 2023

'ALLEGATO B'

PROGRESSIVO	NOMINATIVO EMAIL PEC	DATA NASCITA	AS	CA	ES	MS	(*)
806	UNGARO BARBARA		SI	SI	NO	SI	
729	URBANO FILOMENA		SI	SI	NO	SI	
4	VAIRO GIUSEPPE		NO	SI	NO	SI	
27	VALENTE ANNALISA		NO	SI	NO	SI	
307	VALENTE GUIDO		SI	SI	NO	NO	
350	VALERIO TERESA		SI	NO	NO	SI	
61	VALZANO FERNANDO		SI	NO	NO	NO	
792	VANCHERI GIULIA		NO	SI	NO	SI	
168	VANTAGGIATO DONATA MARIA		NO	NO	NO	SI	
162	VANTAGGIATO TEMISTOCLE COSIMO		NO	NO	SI	SI	
932	VATINNO DONATELLA		SI	SI	NO	NO	
667	VERARDO LAURA		SI	SI	SI	SI	
1108	VERNUCCI GIUSEPPINA		SI	SI	SI	SI	
967	VERZILLO LUCIA		SI	SI	NO	SI	
759	VIGNA FATIMA		SI	SI	SI	SI	
893	VIGNOLA ANNA TERESA		SI	NO	NO	SI	
70	VILEI PIETRO FRANCESCO ANT		SI	SI	NO	SI	
720	VIOLANTE PAOLO		SI	SI	NO	NO	
486	VITALE ALFREDO		SI	SI	SI	SI	
1048	VITALI EMANUELA		SI	SI	NO	SI	
997	VITO CRISTINA		SI	SI	NO	SI	
736	VOGLIACCO ILARIA		SI	SI	NO	SI	
825	VOVOLA CATERINA		SI	SI	NO	SI	
727	VUOTTO PIETRO		SI	NO	NO	NO	
817	YAZDAN PANAH ROUZBEH		SI	SI	NO	SI	
1095	ZAGA' MARIA CRISTINA		SI	SI	NO	SI	

AS - ASSISTENZA PRIMARIA ES - EMERGENZA SANITARIA TERRITORIALE 118
CA - CONTINUITA' ASSISTENZIALE MS - MEDICINA DEI SERVIZI TERRITORIALI
(*) - In ottemperanza al D.M. 07.06.2017 e nota ministeriale prot. n. 35352 del 30.06.2017

REGIONE PUGLIA ASSESSORATO ALLA SANITA'
ATTIVITA' DI MEDICINA GENERALE E GUARDIA MEDICA
GRADUATORIA REGIONALE DOMANDE ANNO 2023
VALIDA PER L'ANNO 2023

'ALLEGATO B'

PROGRESSIVO	NOMINATIVO EMAIL PEC	DATA NASCITA	AS	CA	ES	MS	(*)
447	ZAMBONI MICHELE		SI	NO	SI	SI	
912	ZAPPIA ANDREA SISTO		SI	NO	NO	NO	
650	ZECCA SIMONETTA		SI	SI	SI	SI	
1078	ZIMBALATTI DARIO DOMENICO		SI	NO	NO	NO	
911	ZINGARO LUCA		SI	SI	NO	NO	
1000	ZIPPARRI LUIGI		SI	SI	NO	SI	
1089	ZIPPO MARIA GRAZIA		SI	NO	NO	NO	
416	ZIZZI DOMENICO		SI	SI	NO	SI	
589	ZONNO GIULIA		SI	SI	NO	SI	

REGIONE PUGLIA

AS - ASSISTENZA PRIMARIA ES - EMERGENZA SANITARIA TERRITORIALE 118
CA - CONTINUITA' ASSISTENZIALE MS - MEDICINA DEI SERVIZI TERRITORIALI
(*) - In ottemperanza al D.M. 07.06.2017 e nota ministeriale prot. n. 35352 del 30.06.2017

93

Firmato digitalmente da:
VITO CARBONE
Regione Puglia
Firmato il: 29-09-2022 11:48:48
Seriale certificato: 644121
Valido dal 02-04-2020 al 02-04-2023

REGIONE PUGLIA

Allegato C)

REGIONE PUGLIA - DIPARTIMENTO PROMOZIONE DELLA SALUTE E DEL BENESSERE ANIMALE
ESCLUSI GRADUATORIA REGIONALE MMG VALEVOLE PER L'ANNO 2023

N	NOMINATIVO	NOTA	MOTIVO DI ESCLUSIONE
1	*Omissis*	Prot. n. 12037 del 23.09.2022	Art. 15 così come novellato dall'Art. 2 dell'ACN del 21/06/2018 co. 2 lett. c)
2	*Omissis*	Prot. n. 12035 del 23.09.2022	Art. 15 così come novellato dall'Art. 2 dell'ACN del 21/06/2018 co. 2 lett. c)
3	*Omissis*	Prot. n. 12034 del 23.09.2022	Art. 15 così come novellato dall'Art. 2 dell'ACN del 21/06/2018 co. 2 lett. c)
4	*Omissis*	Prot. n. 12231 del 27.09.2022	Art. 15 così come novellato dall'Art. 2 dell'ACN del 21/06/2018 co. 2 lett. c)
5	*Omissis*	Prot. n. 12032del 23.09.2022	Art. 15 così come novellato dall'Art. 2 dell'ACN del 21/06/2018 co. 2 lett. c)
6	*Omissis*	Prot. n. 11947 del 23.09.2022	Art. 15 così come novellato dall'Art. 2 dell'ACN del 21/06/2018 co. 2 lett. c)
7	*Omissis*	Prot. n. 12232 del 27.09.2022	Art. 15 così come novellato dall'Art. 2 dell'ACN del 21/06/2018 co. 2 lett. c)
8	*Omissis*	Prot. n. 12031 del 23.09.2022	Art. 15 così come novellato dall'Art. 2 dell'ACN del 21/06/2018 co. 2 lett. c)
9	*Omissis*	Prot. n. 12233 del 27.09.2022	Art. 15 così come novellato dall'Art. 2 dell'ACN del 21/06/2018 co. 2 lett. c)
10	*Omissis*	Prot. n. 12234 del 27.09.2022	Art. 15 così come novellato dall'Art. 2 dell'ACN del 21/06/2018 co. 2 lett. c)
11	*Omissis*	Prot. n. 12030 del 23.09.2022	Art. 15 così come novellato dall'Art. 2 dell'ACN del 21/06/2018 co. 2 lett. c)
12	*Omissis*	Prot. n. 12235 del 27.09.2022	Art. 15 così come novellato dall'Art. 2 dell'ACN del 21/06/2018 co. 2 lett. c)
13	*Omissis*	Prot. n. 12237 del 27.09.2022	Art. 15 così come novellato dall'Art. 2 dell'ACN del 21/06/2018 co. 2 lett. c)
14	*Omissis*	Prot. n. 12239 del 27.09.2022	Art. 15 così come novellato dall'Art. 2 dell'ACN del 21/06/2018 co. 2 lett. c)
15	*Omissis*	Prot. n. 12240 del 27.09.2022	Art. 15 così come novellato dall'Art. 2 dell'ACN del 21/06/2018 co. 2 lett. c)
16	*Omissis*	Prot. n. 12241 del 27.09.2022	Art. 15 così come novellato dall'Art. 2 dell'ACN del 21/06/2018 co. 2 lett. c)
17	*Omissis*	Prot. n. 12242 del 27.09.2022	Art. 15 così come novellato dall'Art. 2 dell'ACN del 21/06/2018 co. 2 lett. c)
18	*Omissis*	Prot. n. 12029 del 23.09.2022	Art. 15 così come novellato dall'Art. 2 dell'ACN del 21/06/2018 co. 2 lett. c)
19	*Omissis*	Prot. n. 12027 del 23.09.2022	Art. 15 così come novellato dall'Art. 2 dell'ACN del 21/06/2018 co. 2 lett. c)
20	*Omissis*	Prot. n. 12247 del 27.09.2022	Art. 15 così come novellato dall'Art. 2 dell'ACN del 21/06/2018 co. 2 lett. c)
21	*Omissis*	Prot. n. 12025 del 23.09.2022	Art. 15 così come novellato dall'Art. 2 dell'ACN del 21/06/2018 co. 2 lett. c)
22	*Omissis*	Prot. n. 12254del 27.09.2022	Carente dei requisiti essenziali per l'inclusione nella graduatoria di MMG. Titoli di accesso.
23	*Omissis*	Prot. n. 12016 del 23.09.2022	Art. 15 così come novellato dall'Art. 2 dell'ACN del 21/06/2018 co. 2 lett. c)
24	*Omissis*	Prot. n. 12255 del 27.09.2022	Art. 15 così come novellato dall'Art. 2 dell'ACN del 21/06/2018 co. 2 lett. c)

N	NOMINATIVO	NOTA	MOTIVO DI ESCLUSIONE
25	*Omissis*	Prot. n. 12013 del 23.09.2022	Art. 15 così come novellato dall'Art. 2 dell'ACN del 21/06/2018 co. 2 lett. c)
26	*Omissis*	Prot. n. 12010 del 23.09.2022	Art. 15 così come novellato dall'Art. 2 dell'ACN del 21/06/2018 co. 2 lett. c)
27	*Omissis*	Prot. n. 12258 del 27.09.2022	Art. 15 così come novellato dall'Art. 2 dell'ACN del 21/06/2018 co. 2 lett. c)
28	*Omissis*	Prot. n. 12008 del 23.09.2022	Art. 15 così come novellato dall'Art. 2 dell'ACN del 21/06/2018 co. 2 lett. c)
29	*Omissis*	Prot. n. 12259 del 27.09.2022	Art. 15 così come novellato dall'Art. 2 dell'ACN del 21/06/2018 co. 2 lett. c)
30	*Omissis*	Prot. n. 12005del 23.09.2022	Art. 15 così come novellato dall'Art. 2 dell'ACN del 21/06/2018 co. 2 lett. c)
31	*Omissis*	Prot. n. 12260 del 27.09.2022	Art. 15 così come novellato dall'Art. 2 dell'ACN del 21/06/2018 co. 2 lett. c)
32	*Omissis*	Prot. n. 12261 del 27.09.2022	Art. 15 così come novellato dall'Art. 2 dell'ACN del 21/06/2018 co. 2 lett. c)
33	*Omissis*	Prot. n. 12002 del 23.09.2022	Art. 15 così come novellato dall'Art. 2 dell'ACN del 21/06/2018 co. 2 lett. c)
34	*Omissis*	Prot. n. 12000 del 23.09.2022	Art. 15 così come novellato dall'Art. 2 dell'ACN del 21/06/2018 co. 2 lett. c)
35	*Omissis*	Prot. n. 11995 del 23.09.2022	Art. 15 così come novellato dall'Art. 2 dell'ACN del 21/06/2018 co. 2 lett. c)
36	*Omissis*	Prot. n. 11995 del 23.09.2022	Art. 15 così come novellato dall'Art. 2 dell'ACN del 21/06/2018 co. 2 lett. c)
37	*Omissis*	Prot. n. 11994 del 23.09.2022	Art. 15 così come novellato dall'Art. 2 dell'ACN del 21/06/2018 co. 2 lett. c)
38	*Omissis*	Prot. n. 12047 del 23.09.2022	Art. 15 così come novellato dall'Art. 2 dell'ACN del 21/06/2018 co. 2 lett. c)
39	*Omissis*	Prot. n. 11951 del 23.09.2022	Art. 15 così come novellato dall'Art. 2 dell'ACN del 21/06/2018 co. 2 lett. c)
40	*Omissis*	Prot. n. 12262 del 27.09.2022	Art. 15 così come novellato dall'Art. 2 dell'ACN del 21/06/2018 co. 2 lett. c)
41	*Omissis*	Prot. n. 12048 del 23.09.2022	Art. 15 così come novellato dall'Art. 2 dell'ACN del 21/06/2018 co. 2 lett. c)
42	*Omissis*	Prot. n. 12049 del 23.09.2022	Art. 15 così come novellato dall'Art. 2 dell'ACN del 21/06/2018 co. 2 lett. c)
43	*Omissis*	Prot. n. 12264 del 27.09.2022	Art. 15 così come novellato dall'Art. 2 dell'ACN del 21/06/2018 co. 2 lett. c)
44	*Omissis*	Prot. n. 12050 del 23.09.2022	Art. 15 così come novellato dall'Art. 2 dell'ACN del 21/06/2018 co. 2 lett. c)
45	*Omissis*	Prot. n. 12265 del 27.09.2022	Art. 15 così come novellato dall'Art. 2 dell'ACN del 21/06/2018 co. 2 lett. c)
46	*Omissis*	Prot. n. 12266 del 27.09.2022	Art. 15 così come novellato dall'Art. 2 dell'ACN del 21/06/2018 co. 2 lett. c)
47	*Omissis*	Prot. n. 12051 del 23.09.2022	Art. 15 così come novellato dall'Art. 2 dell'ACN del 21/06/2018 co. 2 lett. c)
48	*Omissis*	Prot. n. 12052 del 23.09.2022	Art. 15 così come novellato dall'Art. 2 dell'ACN del 21/06/2018 co. 2 lett. c)
49	*Omissis*	Prot. n. 12267 del 27.09.2022	Art. 15 così come novellato dall'Art. 2 dell'ACN del 21/06/2018 co. 2 lett. c)
50	*Omissis*	Prot. n. 12268 del 27.09.2022	Art. 15 così come novellato dall'Art. 2 dell'ACN del 21/06/2018 co. 2 lett. c)

N	NOMINATIVO	NOTA	MOTIVO DI ESCLUSIONE
51	*Omissis*	Prot. n. 12269 del 27.09.2022	Art. 15 così come novellato dall'Art. 2 dell'ACN del 21/06/2018 co. 2 lett. c)
52	*Omissis*	Prot. n. 12162 del 26.09.2022	Art. 15 così come novellato dall'Art. 2 dell'ACN del 21/06/2018 co. 2 lett. c)
53	*Omissis*	Prot. n. 12270 del 27.09.2022	Art. 15 così come novellato dall'Art. 2 dell'ACN del 21/06/2018 co. 2 lett. c)
54	*Omissis*	Prot. n. 12164 del 26.09.2022	Art. 15 così come novellato dall'Art. 2 dell'ACN del 21/06/2018 co. 2 lett. c)
55	*Omissis*	Prot. n. 12165 del 26.09.2022	Art. 15 così come novellato dall'Art. 2 dell'ACN del 21/06/2018 co. 2 lett. c)
56	*Omissis*	Prot. n. 12271 del 27.09.2022	Nota acquisita al prot n. AOO/183/0004943 del 21.03.2022. Rinunciatario.
57	*Omissis*	Prot. n. 12166 del 26.09.2022	Art. 15 così come novellato dall'Art. 2 dell'ACN del 21/06/2018 co. 2 lett. c)
58	*Omissis*	Prot. n. 12167 del 26.09.2022	Art. 15 così come novellato dall'Art. 2 dell'ACN del 21/06/2018 co. 2 lett. c)
59	*Omissis*	Prot. n. 12272 del 27.09.2022	Art. 15 così come novellato dall'Art. 2 dell'ACN del 21/06/2018 co. 2 lett. c)
60	*Omissis*	Prot. n. 12168 del 26.09.2022	Art. 15 così come novellato dall'Art. 2 dell'ACN del 21/06/2018 co. 2 lett. c)
61	*Omissis*	Prot. n. 12273 del 27.09.2022	Carente dei requisiti essenziali per l'inclusione nella graduatoria di MMG. Titoli di accesso.
62	*Omissis*	Prot. n. 12275 del 27.09.2022	Carente dei requisiti essenziali per l'inclusione nella graduatoria di MMG. Titoli di accesso.
63	*Omissis*	Prot. n. 12277 del 27.09.2022	Art. 15 così come novellato dall'Art. 2 dell'ACN del 21/06/2018 co. 2 lett. c)
64	*Omissis*	Prot. n. 12169 del 26.09.2022	Art. 15 così come novellato dall'Art. 2 dell'ACN del 21/06/2018 co. 2 lett. c)
65	*Omissis*	Prot. n. 12280 del 27.09.2022	Nota PEC del 11.03.2022. Rinunciatario.
66	*Omissis*	Prot. n. 12170 del 26.09.2022	Art. 15 così come novellato dall'Art. 2 dell'ACN del 21/06/2018 co. 2 lett. c)
67	*Omissis*	Prot. n. 12282 del 27.09.2022	Art. 15 così come novellato dall'Art. 2 dell'ACN del 21/06/2018 co. 2 lett. c)
68	*Omissis*	Prot. n. 12171 del 26.09.2022	Art. 15 così come novellato dall'Art. 2 dell'ACN del 21/06/2018 co. 2 lett. c)
69	*Omissis*	Prot. n. 12173 del 26.09.2022	Art. 15 così come novellato dall'Art. 2 dell'ACN del 21/06/2018 co. 2 lett. c)
70	*Omissis*	Prot. n. 12175 del 26.09.2022	Art. 15 così come novellato dall'Art. 2 dell'ACN del 21/06/2018 co. 2 lett. c)
71	*Omissis*	Prot. n. 12283 del 27.09.2022	Nota acquisita prot. AOO/183/0004944 del 21.03.2022. Rinunciatario.
72	*Omissis*	Prot. n. 12284 del 27.09.2022	Art. 15 così come novellato dall'Art. 2 dell'ACN del 21/06/2018 co. 2 lett. c)
73	*Omissis*	Prot. n. 12285 del 27.09.2022	Art. 15 così come novellato dall'Art. 2 dell'ACN del 21/06/2018 co. 2 lett. c)
74	*Omissis*	Prot. n. 12176 del 26.09.2022	Art. 15 così come novellato dall'Art. 2 dell'ACN del 21/06/2018 co. 2 lett. c)
75	*Omissis*	Prot. n. 12178 del 26.09.2022	Art. 15 così come novellato dall'Art. 2 dell'ACN del 21/06/2018 co. 2 lett. c)
76	*Omissis*	Prot. n. 12291 del 27.09.2022	Carente dei requisiti essenziali per l'inclusione nella graduatoria di MMG. Titoli di accesso.

N	NOMINATIVO	NOTA	MOTIVO DI ESCLUSIONE
77	*Omissis*	Prot. n. 12292 del 27.09.2022	Art. 15 così come novellato dall'Art. 2 dell'ACN del 21/06/2018 co. 2 lett. c)
78	*Omissis*	Prot. n. 12179 del 26.09.2022	Art. 15 così come novellato dall'Art. 2 dell'ACN del 21/06/2018 co. 2 lett. c)
79	*Omissis*	Prot. n. 12293 del 27.09.2022	Art. 15 così come novellato dall'Art. 2 dell'ACN del 21/06/2018 co. 2 lett. c)
80	*Omissis*	Prot. n. 12294 del 27.09.2022	Art. 15 così come novellato dall'Art. 2 dell'ACN del 21/06/2018 co. 2 lett. c)
81	*Omissis*	Prot. n. 12188 del 26.09.2022	Art. 15 così come novellato dall'Art. 2 dell'ACN del 21/06/2018 co. 2 lett. c)
82	*Omissis*	Prot. n. 12295 del 27.09.2022	Art. 15 così come novellato dall'Art. 2 dell'ACN del 21/06/2018 co. 2 lett. c)
83	*Omissis*	Prot. n. 11952 del 23.09.2022	Art. 15 così come novellato dall'Art. 2 dell'ACN del 21/06/2018 co. 2 lett. c)
84	*Omissis*	Prot. n. 12189 del 26.09.2022	Art. 15 così come novellato dall'Art. 2 dell'ACN del 21/06/2018 co. 2 lett. c)
85	*Omissis*	Prot. n. 12190 del 26.09.2022	Art. 15 così come novellato dall'Art. 2 dell'ACN del 21/06/2018 co. 2 lett. c)
86	*Omissis*	Prot. n. 12191 del 26.09.2022	Art. 15 così come novellato dall'Art. 2 dell'ACN del 21/06/2018 co. 2 lett. c)
87	*Omissis*	Prot. n. 12298 del 27.09.2022	Art. 15 così come novellato dall'Art. 2 dell'ACN del 21/06/2018 co. 2 lett. c)
88	*Omissis*	Prot. n. 12192 del 26.09.2022	Art. 15 così come novellato dall'Art. 2 dell'ACN del 21/06/2018 co. 2 lett. c)
89	*Omissis*	Prot. n. 12193 del 26.09.2022	Art. 15 così come novellato dall'Art. 2 dell'ACN del 21/06/2018 co. 2 lett. c)
90	*Omissis*	Prot. n. 12300 del 27.09.2022	Art. 15 così come novellato dall'Art. 2 dell'ACN del 21/06/2018 co. 2 lett. c)
91	*Omissis*	Prot. n. 12194 del 26.09.2022	Art. 15 così come novellato dall'Art. 2 dell'ACN del 21/06/2018 co. 2 lett. c)
92	*Omissis*	Prot. n. 12195 del 26.09.2022	Art. 15 così come novellato dall'Art. 2 dell'ACN del 21/06/2018 co. 2 lett. c)
93	*Omissis*	Prot. n. 12196 del 26.09.2022	Art. 15 così come novellato dall'Art. 2 dell'ACN del 21/06/2018 co. 2 lett. c)
94	*Omissis*	Prot. n. 12197 del 26.09.2022	Art. 15 così come novellato dall'Art. 2 dell'ACN del 21/06/2018 co. 2 lett. c)
95	*Omissis*	Prot. n. 12301 del 27.09.2022	Art. 15 così come novellato dall'Art. 2 dell'ACN del 21/06/2018 co. 2 lett. c)
96	*Omissis*	Prot. n. 12198 del 26.09.2022	Art. 15 così come novellato dall'Art. 2 dell'ACN del 21/06/2018 co. 2 lett. c)
97	*Omissis*	Prot. n. 12302 del 27.09.2022	Art. 15 così come novellato dall'Art. 2 dell'ACN del 21/06/2018 co. 2 lett. c)
98	*Omissis*	Prot. n. 12199 del 26.09.2022	Art. 15 così come novellato dall'Art. 2 dell'ACN del 21/06/2018 co. 2 lett. c)
99	*Omissis*	Prot. n. 12303 del 27.09.2022	Carente dei requisiti essenziali per l'inclusione nella graduatoria di MMG. Titoli di accesso.
100	*Omissis*	Prot. n. 12200 del 26.09.2022	Art. 15 così come novellato dall'Art. 2 dell'ACN del 21/06/2018 co. 2 lett. c)
101	*Omissis*	Prot. n. 12305 del 27.09.2022	Art. 15 così come novellato dall'Art. 2 dell'ACN del 21/06/2018 co. 2 lett. c)
102	*Omissis*	Prot. n. 12306 del 27.09.2022	Carente dei requisiti essenziali per l'inclusione nella graduatoria di MMG. Titoli di accesso.

N	NOMINATIVO	NOTA	MOTIVO DI ESCLUSIONE
103	*Omissis*	Prot. n. 12201 del 26.09.2022	Art. 15 così come novellato dall'Art. 2 dell'ACN del 21/06/2018 co. 2 lett. c)
104	*Omissis*	Prot. n. 12307 del 27.09.2022	Art. 15 così come novellato dall'Art. 2 dell'ACN del 21/06/2018 co. 2 lett. c)
105	*Omissis*	Prot. n. 12202 del 26.09.2022	Art. 15 così come novellato dall'Art. 2 dell'ACN del 21/06/2018 co. 2 lett. c)
106	*Omissis*	Prot. n. 12203 del 26.09.2022	Art. 15 così come novellato dall'Art. 2 dell'ACN del 21/06/2018 co. 2 lett. c)
107	*Omissis*	Prot. n. 12308 del 27.09.2022	Art. 15 così come novellato dall'Art. 2 dell'ACN del 21/06/2018 co. 2 lett. c)
108	*Omissis*	Prot. n. 12309 del 27.09.2022	Art. 15 così come novellato dall'Art. 2 dell'ACN del 21/06/2018 co. 2 lett. c)
109	*Omissis*	Prot. n. 12204 del 26.09.2022	Art. 15 così come novellato dall'Art. 2 dell'ACN del 21/06/2018 co. 2 lett. c)
110	*Omissis*	Prot. n. 12205 del 26.09.2022	Art. 15 così come novellato dall'Art. 2 dell'ACN del 21/06/2018 co. 2 lett. c)
111	*Omissis*	Prot. n. 12206 del 26.09.2022	Art. 15 così come novellato dall'Art. 2 dell'ACN del 21/06/2018 co. 2 lett. c)
112	*Omissis*	Prot. n. 12310 del 27.09.2022	Art. 15 così come novellato dall'Art. 2 dell'ACN del 21/06/2018 co. 2 lett. c)
113	*Omissis*	Prot. n. 12207 del 26.09.2022	Art. 15 così come novellato dall'Art. 2 dell'ACN del 21/06/2018 co. 2 lett. c)
114	*Omissis*	Prot. n. 11956 del 23.09.2022	Art. 15 così come novellato dall'Art. 2 dell'ACN del 21/06/2018 co. 2 lett. c)
115	*Omissis*	Prot. n. 12208 del 26.09.2022	Art. 15 così come novellato dall'Art. 2 dell'ACN del 21/06/2018 co. 2 lett. c)
116	*Omissis*	Prot. n. 12311 del 27.09.2022	Art. 15 così come novellato dall'Art. 2 dell'ACN del 21/06/2018 co. 2 lett. c)
117	*Omissis*	Prot. n. 11958 del 23.09.2022	Art. 15 così come novellato dall'Art. 2 dell'ACN del 21/06/2018 co. 2 lett. c)
118	*Omissis*	Prot. n. 12209 del 26.09.2022	Art. 15 così come novellato dall'Art. 2 dell'ACN del 21/06/2018 co. 2 lett. c)
119	*Omissis*	Prot. n. 12211 del 26.09.2022	Art. 15 così come novellato dall'Art. 2 dell'ACN del 21/06/2018 co. 2 lett. c)
120	*Omissis*	Prot. n. 12212 del 26.09.2022	Art. 15 così come novellato dall'Art. 2 dell'ACN del 21/06/2018 co. 2 lett. c)
121	*Omissis*	Prot. n. 12213 del 26.09.2022	Art. 15 così come novellato dall'Art. 2 dell'ACN del 21/06/2018 co. 2 lett. c)
122	*Omissis*	Prot. n. 12214 del 26.09.2022	Art. 15 così come novellato dall'Art. 2 dell'ACN del 21/06/2018 co. 2 lett. c)
123	*Omissis*	Prot. n. 12312 del 27.09.2022	Art. 15 così come novellato dall'Art. 2 dell'ACN del 21/06/2018 co. 2 lett. c)
124	*Omissis*	Prot. n. 12215 del 26.09.2022	Art. 15 così come novellato dall'Art. 2 dell'ACN del 21/06/2018 co. 2 lett. c)
125	*Omissis*	Prot. n. 11959 del 23.09.2022	Art. 15 così come novellato dall'Art. 2 dell'ACN del 21/06/2018 co. 2 lett. c)
126	*Omissis*	Prot. n. 122162 del 26.09.2022	Art. 15 così come novellato dall'Art. 2 dell'ACN del 21/06/2018 co. 2 lett. c)
127	*Omissis*	Prot. n. 12217 del 26.09.2022	Art. 15 così come novellato dall'Art. 2 dell'ACN del 21/06/2018 co. 2 lett. c)
128	*Omissis*	Prot. n. 12313 del 27.09.2022	Art. 15 così come novellato dall'Art. 2 dell'ACN del 21/06/2018 co. 2 lett. c)

N	NOMINATIVO	NOTA	MOTIVO DI ESCLUSIONE
129	*Omissis*	Prot. n. 12314 del 27.09.2022	Art. 15 così come novellato dall'Art. 2 dell'ACN del 21/06/2018 co. 2 lett. c)
130	*Omissis*	Prot. n. 12315 del 27.09.2022	Art. 15 così come novellato dall'Art. 2 dell'ACN del 21/06/2018 co. 2 lett. c)
131	*Omissis*	Prot. n. 12316 del 27.09.2022	Art. 15 così come novellato dall'Art. 2 dell'ACN del 21/06/2018 co. 2 lett. c)
132	*Omissis*	Prot. n. 12218 del 26.09.2022	Art. 15 così come novellato dall'Art. 2 dell'ACN del 21/06/2018 co. 2 lett. c)
133	*Omissis*	Prot. n. 12219 del 26.09.2022	Art. 15 così come novellato dall'Art. 2 dell'ACN del 21/06/2018 co. 2 lett. c)
134	*Omissis*	Prot. n. 12317 del 27.09.2022	Art. 15 così come novellato dall'Art. 2 dell'ACN del 21/06/2018 co. 2 lett. c)
135	*Omissis*	Prot. n. 12319 del 27.09.2022	Art. 15 così come novellato dall'Art. 2 dell'ACN del 21/06/2018 co. 2 lett. c)
136	*Omissis*	Prot. n. 12220 del 26.09.2022	Art. 15 così come novellato dall'Art. 2 dell'ACN del 21/06/2018 co. 2 lett. c)
137	*Omissis*	Prot. n. 12221 del 26.09.2022	Art. 15 così come novellato dall'Art. 2 dell'ACN del 21/06/2018 co. 2 lett. c)
138	*Omissis*	Prot. n. 12320 del 27.09.2022	Art. 15 così come novellato dall'Art. 2 dell'ACN del 21/06/2018 co. 2 lett. c)
139	*Omissis*	Prot. n. 12321 del 27.09.2022	Art. 15 così come novellato dall'Art. 2 dell'ACN del 21/06/2018 co. 2 lett. c)
140	*Omissis*	Prot. n. 12223 del 26.09.2022	Art. 15 così come novellato dall'Art. 2 dell'ACN del 21/06/2018 co. 2 lett. c)
141	*Omissis*	Prot. n. 11974 del 23.09.2022	Art. 15 così come novellato dall'Art. 2 dell'ACN del 21/06/2018 co. 2 lett. c)
142	*Omissis*	Prot. n. 11981 del 23.09.2022	Art. 15 così come novellato dall'Art. 2 dell'ACN del 21/06/2018 co. 2 lett. c)
143	*Omissis*	Prot. n. 12322 del 27.09.2022	Art. 15 così come novellato dall'Art. 2 dell'ACN del 21/06/2018 co. 2 lett. c)
144	*Omissis*	Prot. n. 11976del 23.09.2022	Art. 15 così come novellato dall'Art. 2 dell'ACN del 21/06/2018 co. 2 lett. c)
145	*Omissis*	Prot. n. 11983 del 23.09.2022	Art. 15 così come novellato dall'Art. 2 dell'ACN del 21/06/2018 co. 2 lett. c)
146	*Omissis*	Prot. n. 12323 del 27.09.2022	Art. 15 così come novellato dall'Art. 2 dell'ACN del 21/06/2018 co. 2 lett. c)
147	*Omissis*	Prot. n. 11984 del 23.09.2022	Art. 15 così come novellato dall'Art. 2 dell'ACN del 21/06/2018 co. 2 lett. c)
148	*Omissis*	Prot. n. 11986 del 23.09.2022	Art. 15 così come novellato dall'Art. 2 dell'ACN del 21/06/2018 co. 2 lett. c)
149	*Omissis*	Prot. n. 11987 del 23.09.2022	Art. 15 così come novellato dall'Art. 2 dell'ACN del 21/06/2018 co. 2 lett. c)

REGIONE PUGLIA

REGIONE PUGLIA - DETERMINAZIONE DEL DIRIGENTE SEZIONE STRATEGIE E GOVERNO DELL'OFFERTA 29 settembre 2022, n. 348

A.C.N. del 29.07.2009. Rettifica della graduatoria definitiva unica regionale di medicina specialistica pediatrica di libera scelta valevole per l'anno 2021 in ottemperanza alla sentenza del Consiglio di Stato in sede giurisdizionale, sezione Terza, n. 7015/2022.

IL DIRIGENTE DELLA SEZIONE

- Visti gli articoli 4 e 5 della L.R. n. 7/97;
- Visti gli artt. 4 e 16 del D. Lgs. 165/01;
- Visto l'art. 32 della legge 18 giugno 2009, n. 69 che prevede l'obbligo di sostituire la pubblicazione tradizionale all'Albo Ufficiale con la pubblicazione di documenti digitali sui siti informatici;
- Visto l'art.18 del D.lgs. 196/03 "Codice in materia di protezione dei dati personali"
- Viste le Determinazioni del Direttore dell'Area Politiche per la promozione della Salute delle Persone e delle Pari Opportunità n. 3 del 9/9/2009 e n. 4 dell'11/9/2009
- Vista la D.G.R. n. 2271 del 31.10.2014 di Organizzazione dei Servizi dell'Area Politiche per la promozione della Salute delle Persone e delle pari Opportunità e la conseguente ratifica con D.P.G.R. n.743 del 12.11.2014 di Organizzazione dei Servizi dell'Area Politiche per la promozione della Salute delle Persone e delle pari Opportunità
- Vista la D.D. n. 9 del 20.04.2015 del Direttore dell'Area Organizzazione e Riforma dell'Amministrazione di Riassetto organizzativo dell'Area Politiche per la promozione della Salute delle Persone e delle pari Opportunità
- Visto il DPGR 31 luglio 2015 n. 443 di adozione del modello organizzativo denominato "Modello Ambidestro per l'Innovazione della macchina Amministrativa regionale – MAIA"
- Vista la Determinazione Dirigenziale n. 29 del 29/09/2020 di conferimento dell'incarico di Dirigente del Servizio "Strategie e Governo dell'Assistenza Ospedaliera".
- Vista la deliberazione della Giunta Regionale n. 322 del 07/03/2022 di conferimento dell'incarico di Direzione della Sezione Strategia e Governo dell'Offerta;
- Visto il D.P.G.R. n. 22/2021 relativo all'adozione del modello organizzativo denominato "Modello Ambidestro per l'Innovazione della macchina Amministrativa regionale – MAIA 2.0"

Sulla base dell'istruttoria espletata dal Servizio Strategie e Governo dell'Assistenza Ospedaliera, riceve dal Responsabile del procedimento la seguente relazione:

Considerato che:

- l'Accordo Collettivo nazionale per la disciplina dei rapporti con Medici Specialisti Pediatri di libera scelta del 29/07/2009, e successive modifiche e integrazioni, all'art. 15 dell'A.C.N., così come novellato dall'art.2 dell'ACN del 21.06.2018, dispone che le Regioni provvedono alla predisposizione di una graduatoria unica regionale finalizzata agli incarichi di espletamento delle attività di medicina pediatrica. La graduatoria è stata redatta nel rispetto dei criteri contenuti nel novellato art. 15, comma 4, secondo i punteggi previsti dall'Allegato 1;
- la graduatoria regionale per la pediatria valevole per il 2021, approvata con determinazione dirigenziale n.391 del 16/12/2020, pubblicata nel BURP n.172 del 24/12/2020, è stata oggetto di ricorso proposto da due pediatri, che ne chiedevano l'annullamento, sul presupposto di una erronea attribuzione di punteggio nei loro confronti per effetto dell'applicazione degli artt. 17 e 36 ACN 29.07.2009;
- il Tar Bari, sez. II, chiamato a pronunciarsi sulla domanda cautelare di sospensione del provvedimento impugnato, disponeva con ordinanza n.80 del 23/02/2021, che la graduatoria impugnata fosse assoggettata a rinnovata valutazione da parte dell'Amministrazione regionale, estendendo i criteri di computo dei

punteggi, adoperati nei confronti dei ricorrenti, a tutti i pediatri inseriti in graduatoria;

- con Determinazione Dirigenziale n.164 del 07/06/2021 il Dipartimento Promozione della Salute e del Benessere Animale, in conformità alle prescrizioni dell'ACN e in esecuzione del dettato giurisdizionale, ha approvato la graduatoria definitiva unica regionale valevole per l'anno 2021, rendendola pubblica nel Bollettino Ufficiale della Regione Puglia n.76 del 10/06/2021;
- avverso il predetto provvedimento il dott. P.L., medico presente in graduatoria, ha proposto, in data 29/07/2021, ricorso innanzi al Tar, chiedendo l'annullamento della graduatoria, sostenendone l'illegittimità per mancato riconoscimento del punteggio nei suoi confronti;
- con sentenza n.180/2022 il Tar Puglia sez. II ha rigettato il ricorso del dott. P.L. e confermato la legittimità della graduatoria definitiva PLS valida per il 2021;
- con ricorso in appello innanzi al Consiglio di Stato del 04/03/22 il dott. P.L. ha chiesto previa concessione di idonea misura cautelare, l'annullamento e/o la riforma della sentenza del Tar Bari n.180/22 per difetto di motivazione;
- con ordinanza n.1732 del 14/04/2022 il Consiglio di Stato, ferma restando la necessità di un "*maggior approfondimento, da svolgersi nella sede del merito*", accoglieva l'istanza cautelare, sospendendo l'esecutività della sentenza impugnata ed ordinando all'Amministrazione di *"modificare la graduatoria, nel senso di riconoscere provvisoriamente all'appellante il punteggio precedentemente attribuito";*
- in esecuzione della predetta ordinanza del Consiglio di Stato, con Determinazione Dirigenziale n.167 del 23/05/2022, pubblicata nel BURP n. 59 del 26/05/2022, nelle more del giudizio di merito, si provvedeva a ricollocare il ricorrente nella graduatoria definitiva alla posizione n.10, previa attribuzione del punteggio in precedenza non conteggiato;
- con sentenza n.7015/2022 del 08/08/2022 il Consiglio di Stato, sezione Terza, definitivamente pronunciando sull'appello promosso dal dott. P.L., lo ha accolto sul presupposto che l'articolo 17 dell'ACN risulta *"rivolto esclusivamente ai pediatri convenzionati"* e che il destinatario della comunicazione del pediatra sostituito è la Asl competente, cui va *"indirizzata anche la citata comunicazione del sostituto prevista dal successivo comma dello stesso art.36 ".* La pronuncia si esprime nel senso della *"non necessaria investitura della Regione (anche) a valutare la formale regolarità sotto il particolare profilo suindicato delle sostituzioni operate dai pediatri interessati alla predetta graduatoria".*

Per quanto sopra esposto, con riferimento alle diverse posizioni e situazioni evidenziate, in esecuzione della sentenza n.7015/2022 del 08/08/2022 del Consiglio di Stato, che accoglie il ricorso proposto dal dott. P.L. nei termini specificati in motivazione e sopra brevemente riassunti, si propone di confermare la rettifica della Graduatoria Unica Regionale definitiva di Medicina specialistica Pediatrica di libera scelta, già approvata con D.D. n. 167 del 23/05/2022, redatta ai sensi del novellato A.C.N. del 29/07/2009, con riconoscimento definitivo del punteggio precedentemente attribuito al dott. P.L. per le sostituzioni di PLS operate e conseguente collocazione, nella graduatoria valevole per l'anno 2021**,** alla posizione n. 10, con 59 punti. Costituiscono parte integrante e sostanziale del presente atto gli allegati di seguito elencati:

- Allegato A**)** formato da n.8 pagine, riportante n. 243 pediatri inclusi in graduatoria in ordine di punteggio;
- Allegato B**)** formato da n. 6 pagine, riportante i pediatri inclusi in graduatoria, in ordine alfabetico;

IL DIRIGENTE DELLA SEZIONE STRATEGIE E GOVERNO DELL'OFFERTA

Sulla base delle risultanze istruttorie come innanzi illustrate, letta la proposta formulata dal responsabile del procedimento;

DETERMINA

Per le motivazioni in narrativa esposte che si intendono integralmente trascritte ed in esecuzione della

sentenza n.7015/2022 del 08/08/2022 del Consiglio di Stato

1. di confermare, ai sensi dell'A.C.N. del 29/07/2009, così come modificato da accordo sottoscritto in data 28.03.2018 e ratificato dall'intesa Stato Regioni in data 21.06.2018, la rettifica della Graduatoria Unica Regionale Definitiva dei Medici Specialisti Pediatri di Libera Scelta, valevole per l'anno 2021, così come risulta dagli allegati elenchi: all. A) composto da n.8 pagine, all. B), composto da n.6 pagine, che costituiscono parti integranti e sostanziali del presente atto, con riconoscimento definitivo, in favore del dott. P.L., del punteggio maturato per le sostituzioni operate e conseguente ricollocazione alla posizione n° 10 della graduatoria, con il punteggio di 59 punti;
2. di dare mandato alle Direzioni Generali delle AA.SS.LL. di porre in essere gli adempimenti conseguenti con riferimento agli incarichi provvisori e ai convenzionamenti per le carenze approvate nel CPR nell'anno 2021, con applicazione della condizione risolutiva apposta all'atto del conferimento, ove ne sussistano i presupposti.
3. di pubblicare il presente provvedimento sul Bollettino Ufficiale della Regione Puglia ai sensi e per gli effetti di quanto disposto dall'art. 15 del richiamato Accordo Collettivo Nazionale del 29/07/2009, così come novellato dall'art.2 dell'ACN del 21/06/2018; gli allegati verranno pubblicati garantendo il rispetto della normativa sulla privacy e quindi nella versione priva di dati sensibili.
   La graduatoria completa verrà successivamente trasmessa alle Direzioni Aziendali per gli adempimenti di competenza. La pubblicazione sul Burp vale come notifica ai controinteressati.
4. di notificare il presente provvedimento al ricorrente presso il procuratore costituito.

Il provvedimento viene redatto in forma integrale nel rispetto della tutela alla riservatezza dei cittadini, secondo quanto disposto dal D.lgs. 196/03 s.m.i. in materia di protezione dei dati personali.

Il presente provvedimento:

a) sarà pubblicato all'albo on line nelle pagine del sito www.regione.puglia.it;
b) sarà pubblicato nel Bollettino Ufficiale della Regione Puglia;
c) sarà trasmesso in copia conforme all'originale alla Segreteria della Giunta Regionale;
d) sarà disponibile nel sito ufficiale della Regione Puglia: www.regione.puglia.it;
e) sarà trasmesso in copia all'Assessore alle Politiche della Salute;
f) Il presente atto, composto da n°4 facciate, è adottato in originale.

IL DIRIGENTE DELLA SEZIONE
Dott. Mauro NICASTRO

I sottoscritti attestano che il procedimento istruttorio è stato espletato nel rispetto della vigente normativa regionale, statale e comunitaria e che il presente schema di provvedimento, dagli stessi predisposto ai fini dell'adozione dell'atto finale da parte del Dirigente Responsabile del Servizio, è conforme alle risultanze istruttorie.
I sottoscritti attestano che il presente documento è stato sottoposto a verifica per la tutela dei dati personali secondo la normativa vigente.

Il Dirigente del Servizio	Il Dirigente della Sezione
(Dott. Vito CARBONE)	(Dott. Mauro NICASTRO)

REGIONE PUGLIA- ASSESSORATO ALLA SANITA'

'ALLEGATO A'

ATTIVITA' DI PEDIATRIA

GRADUATORIA REGIONALE DOMANDE 2021

VALIDE PER L'ANNO 2021

POSIZIONE	NOMINATIVO E INDIRIZZO	DATA DI NASCITA E RESIDENZA	PUNTEGGIO	DATA E VOTO DI LAUREA	EMAIL PEC
1	CARDINALE GIULIANA MARCELLA		89,15		GIULIANAMARCELLA.CARDINALE.B0VU@LE.
2	CAMMISA MARIA		77,90		MCAMMISA@PEC.IT
3	RAGNANESE GIULIA		75,30		RAGNANESE.GIULIA@PEC.IT
4	CELLAMARE ALESSANDRA		70,00		ALESSANDRA.CELLAMARE@PEC.OMCEO.BARI.IT
5	LEONETTI NUNZIA		68,60		LEONETTINUNZIA@PEC.OMCEOBAT.IT
6	CONTANGELO FRANCESCA		68,60		FCONTANGELO@ARUBAPEC.IT
7	VENAFRA RITA		66,00		RITAVENAFRA@PEC.OMCEO.BARI.IT
8	MITOLO MARINELLA		64,60		MMITOLO@PEC.OMCEOBAT.IT
9	PORCELLI CARMELA		59,15		CARMELA.PORCELLI.UBA2@FG.OMCEO.IT
10	LISCO PIETRO		59,00		PIELIS@PEC.OMCEO.BARI.IT
11	SORELLA ASSUNTA STEFANIA		57,50		STEFYSORELLA@PEC.IT
12	DE LEONARDIS FRANCESCO		53,30		DELEONARDIS@PEC.OMCEO.BARI.IT
13	LUCE VINCENZA		52,05		LUCE.VINCENZA@PEC.OMCEOBAT.IT
14	LATERZA CLAUDIA		50,55		LATERZA.CLAUDIA@PEC.OMCEO.BARI.IT
15	CAMPANALE CATERINA		50,45		CATERINACAMPANALE@PEC.OMCEO.BARI.IT
16	MANGIONE LUISA		49,85		LUISAMANGIONE@PEC.OMCEO.BARI.IT
17	GRASSI GIANCARLA		49,10		GRASSIGIANCARLA@PEC.OMCEO.BARI.IT
18	GIANNOTTA ANGELA		48,60		GIANNOTTA.ANGELA@PEC.OMCEO.BARI.IT
19	SCARAGGI ROSANNA		46,90		ROSANNASCARAGGI80@PEC.IT
20	LOTITO ANTONELLA		46,90		ANTONELLALOTITO@PEC.OMCEOBAT.IT
21	BALENZANO ANGELARITA		46,65		BALENZANO.ANGELARITA@PEC.OMCEO.BARI.IT
22	MALVASI MARILENA		46,10		MALVASI.MARILENA@PEC.OMCEO.BARI.IT
23	GRECO ANNA MARIA		45,30		ANNAMARIA.GRECO.V2DF@LE.OMCEO.IT
24	LUCANTONI MARTA		43,90		MARTA.LUCANTONI@PEC.IT
25	CARDINALE FABIO		43,10		CARDINALE.FABIO@PEC.OMCEO.BARI.IT
26	SCALINI EGISTO DONATO		38,10		E.SCALINI@PEC.OMCEO.BARI.IT
27	CANTELMI GRAZIA		36,40		GRAZIA.CANTELMI@PEC.IT
28	SPALIERNO MARIA		35,90		SPALIERNOMARIA@PEC.OMCEO.BARI.IT
29	VITULLO PAMELA		34,95		PAMELA.VITULLO.ZCG6@FG.OMCEO.IT
30	LASSANDRO GIUSEPPE		34,90		GIUSEPPELASSANDRO@PEC.OMCEO.BARI.IT
31	MELINO ROSA MARIA		34,50		MELINOROSAMARIA@PEC.IT

Firmato digitalmente da:
VITO CARBONE
Regione Puglia
Firmato il: 03-10-2022 10:05:54
Seriale certificato: 644121
Valido dal 02-04-2020 al 02-04-2023



REGIONE PUGLIA- ASSESSORATO ALLA SANITA'

ATTIVITA' DI PEDIATRIA

GRADUATORIA REGIONALE DOMANDE 2021

VALIDE PER L'ANNO 2021

POSIZIONE	NOMINATIVO E INDIRIZZO	DATA DI NASCITA E RESIDENZA	PUNTEGGIO	DATA E VOTO DI LAUREA	EMAIL PEC
32	DI NOIA MICHELE		33,75		DINOIA.MICHELE66@PEC.OMCEOBAT.IT
33	MOSCATELLI FILOMENA		33,10		FILOMENAMOSCATELLI@PEC.OMCEOBAT.IT
34	CONFETTO SANTINO		32,50		SANTINO.CONFETTO@PEC.IT
35	LOSURDO LUIGI		32,50		LOSURDO.LUIGI@PEC.OMCEOBAT.IT
36	DIFONZO ISABELLA VITA		32,10		ISADIFONZO@PEC.OMCEO.BARI.IT
37	PANZARINO GIANVITO		31,50		PANZARINO.GIANVITO@PEC.OMCEO.BARI.IT
38	COLUCCI ANTONELLA		31,50		ANTONELLA.COLUCCI.RYSE@BR.OMCEO.IT
39	D'ANTUONO ANNAMARIA		31,15		ANNAMARIADANTUONO@PEC.IT
40	GALLO FRANCESCO		30,95		FRAGALLO@PEC.OMCEO.BARI.IT
41	MASCIOPINTO MARISTELLA		30,80		IGNAZIO.PELLECCHIA@PEC.COMMERCIALISTI.IT
42	PIEMONTESE RAFFAELE		30,65		RAFFAELE.PIEMONTESE.63YX@FG.OMCEO.IT
43	NIGRO ANTONIA		29,80		NIGROANTONELLA@PEC.OMCEO.BARI.IT
44	LANZILOTTO PAOLA		29,70		PAOLA.LANZILOTTO.IZKF@LE.OMCEO.IT
45	GIOCOLI MARGHERITA		29,70		MARGHITAGIO@PEC.OMCEO.BARI.IT
46	CERCHIARA GIUSEPPE		29,30		GIUSEPPECERCHIARA@OMCEOROMAPEC.IT
47	MUSAICO ROSA		29,30		MUSAICO.ROSA@PEC.OMCEOBAT.IT
48	MASCIULLO LUCIA		28,80		LUCIA.MASCIULLO.FHW8@LE.OMCEO.IT
49	RUBINO MARIANGELA BERNADETT		28,65		RUBINOMARIANGELA@PEC.OMCEO.BARI.IT
50	PANNACCIULLI CECILIA		28,15		CPANNACCIULLI@PEC.OMCEO.BARI.IT
51	CATINO MARIANGELA		27,35		CATINO.MARIANGELA@PEC.OMCEOBAT.IT
52	ROSA TIZIANA		26,90		TIZIANA.ROSA@TA.OMCEO.IT
53	CARBONE VINCENZA		26,85		VINCENZACARBONE@PEC.IT
54	CAPUTO MARIA CHIARA		26,15		CAPUTO.MCHIARA@PEC.OMCEO.BARI.IT
55	RAIMONDI GLORIA		26,00		GLORIA.RAIMONDI@PEC.OMCEO.BARI.IT
56	ARDITO SERAFINA MARIA STERPETA		25,90		ARDITOSARA@PEC.IT
57	ROSELLI LUIGI		25,85		LUIGIROSELLI@PEC.OMCEO.BARI.IT
58	SANCESARIO EMILIO		25,70		EMILIO.SANCESARIO@TA.OMCEO.IT
59	CIMMINELLI LINA		25,20		LINA.CIMMINELLI.ZTWH@PEC.BI.OMCEO.IT
60	MARIANI NICOLA		25,00		MARIANI.NICOLA@PEC.OMCEO.BARI.IT
61	D'ALTILIA MARIO ROCCO		25,00		MARIOROCCO.DALTILIA.OIZG@FG.OMCEO.IT
62	GIANSIRACUSA PATRIZIA		24,90		PATRIZIAGIANSIRACUSA@PEC.OMCEO.BARI.IT



REGIONE PUGLIA- ASSESSORATO ALLA SANITA'

ATTIVITA' DI PEDIATRIA

GRADUATORIA REGIONALE DOMANDE 2021

VALIDE PER L'ANNO 2021

POSIZIONE	NOMINATIVO E INDIRIZZO	DATA DI NASCITA E RESIDENZA	PUNTEGGIO	DATA E VOTO DI LAUREA	EMAIL PEC
63	PISCONTI COSIMO LUCIO		24,85		COSIMOLUCIO.PISCONTI@PEC.OMCEO.BARI.IT
64	SOLIDORO ROSARIO		24,40		ROSARIO.SOLIDORO.NOVV@LE.OMCEO.IT
65	FORTUNATO MARIA		24,20		MARIAFORTUNATO@PEC.OMCEO.BARI.IT
66	FONTANA CLAUDIA		23,95		FONTANA.CLAUDIA@PEC.OMCEO.BARI.IT
67	VACCA PAOLA		23,75		PAOLA.VACCA.GZ3D@LE.OMCEO.IT
68	INGUSCIO ROBERTA		23,75		ROBERTA.INGUSCIO.ENZF@LE.OMCEO.IT
69	DE QUARTO GIUDITTA		23,75		GIUDITTA.DEQUARTO.RA8P@BR.OMCEO.IT
70	TAMMA ALESSANDRA		23,70		TAMMA.ALESSANDRA@PEC.OMCEO.BARI.IT
71	DI MAURO FRANCESCO		23,20		FRANCESCODIMAURO7@PEC.IT
72	DI COSOLA CELESTINA		23,15		DICOSOLACELESTINA@PEC.OMCEO.BARI.IT
73	RENISI ALDERITA		23,15		ALDERITA.RENISI.HROJ@LE.OMCEO.IT
74	TESSE RICCARDINA		23,05		TESSE.RICCARDINA@PEC.OMCEO.BARI.IT
75	LUCARELLI ANNUNZIATA MARIA RITA		22,80		LUCARELLI.ANNUNZIATA@PEC.OMCEO.BARI.IT
76	FERRANTE PASQUALE		22,75		P.FERRANTE@PEC.OMCEO.BARI.IT
77	PRAITANO MASSIMILIANO		22,70		MASSIMILIANO.PRAITANO@PEC.OMCEO.BARI.IT
78	MEZZINA ISABELLA		22,70		MEZZINAISABELLA@PEC.OMCEO.BARI.IT
79	GORGOGLIONE SARA		22,70		DOTT.SSA_SARAGORGOGLIONE@PEC.
80	SILLETTI MARIA		22,40		SILLETTI.MARIA@PEC.OMCEO.BARI.IT
81	MOTTOLA MARTA		22,35		MARTA.MOTTOLA@PEC.OMCEO.BARI.IT
82	MARTUCCI TIZIANA		22,20		TIZIANA.MARTUCCI@PEC.OMCEO.BARI.IT
83	ZICOLELLA ANGELA		22,15		ZICOLELLA.ANGELA@PEC.OMCEOBAT.IT
84	RANA SILVIA		22,05		SILVIARANA@PEC.OMCEO.BARI.IT
85	MARIANO MATTEO		21,85		MATTEO.MARIANO.5B3W@FG.OMCEO.IT
86	BASILE ANASTASIO		21,80		BASILE.ANASTASIO@PEC.OMCEO.BARI.IT
87	MACCARONE PASQUALE PIO		21,75		PASQUALEPIO.MACCARONE.WEHS@FG.OMCEO.
88	MASTANDREA VINCENZO		21,15		VINCENZO.MASTANDREA@PEC.OMCEO.BARI.IT
89	LABRIOLA PIETRO		20,75		PIEROLABRIOLA@PEC.IT
90	LOBASSO ROSANNA		20,55		ROSANNA.LOBASSO@PEC.OMCEOBARI.IT
91	CALDERONI GRAZIA		20,55		CALDERONI.GRAZIA@PEC.OMCEO.BARI.IT
92	PELUSO PIETRO ARMANDO		20,50		PIETROARMANDO.PELUSO@TA.OMCEO.IT
93	RUTIGLIANO IRENE		20,35		IRENE.RUTIGLIANO.1NQH@FG.OMCEO.IT

REGIONE PUGLIA- ASSESSORATO ALLA SANITA'

ATTIVITA' DI PEDIATRIA

GRADUATORIA REGIONALE DOMANDE 2021

VALIDE PER L'ANNO 2021

POSIZIONE	NOMINATIVO E INDIRIZZO	DATA DI NASCITA E RESIDENZA	PUNTEGGIO	DATA E VOTO DI LAUREA	EMAIL PEC
94	TRIPALDI CLELIA		20,15		CLELIATRIPALDI@PEC.OMCEO.BARI.IT
95	FRANCO ANTONIO		20,10		FRANCOANTONIO@PEC.OMCEOBAT.IT
96	BARCAGLIONI PATRIZIA		19,95		STUDIOSGURA@LIBERO.IT
97	LEZZI GIANLUCA		19,90		MARIA.CARLUCCI@ARCHIWORLDPEC.IT
98	LATORRE GIUSEPPE		19,80		GIUSEPPE-LATORRE@PEC.OMCEO.BARI.IT
99	ILICETO NUNZIA		19,40		ILICETO.NUNZIA@PEC.OMCEO.BARI.IT
100	LONGO ANTONIO		18,80		ANTONIO.LONGO2@MPSPEC.IT
101	LOIODICE ANGELA		18,70		LOIODICEANGELA@PEC.OMCEO.BARI.IT
102	MARRA COSIMO DAMIANO		18,55		COSIMODAMIANO.MARRA.8ANS@LE.OMCEO.IT
103	D'ANIELLO MARIANGELA		18,50		MARIANGELA.DANIELLO@PEC.OMCEO.BARI.IT
104	FORMATO BARBARA		18,20		BARBARA.FORMATO.1TO6@BR.OMCEO.IT
105	FAVIA GUARNIERI GIOVANNA		18,15		FAVIAGUARNIERI.GIOVANNA@PEC.OMCEO.
106	MAGRI' MARIANO		17,70		MARIANO.MAGRI.PCS@BR.OMCEO.IT
107	CERVELLERA MARIA		17,55		CERVELLERA.MARIA@PEC.OMCEO.BARI.IT
108	CARBONE RUGGIERO ROSARIO		17,45		RUGGIEROCARBONE@PEC.OMCEOBAT.IT
109	DEL SORDO ROBERTA		17,30		ROBERTADELSORDO@PEC.IT
110	BORRELLI GIORGIA		17,20		G.BORRELLI85@PEC.OMCEO.BARI.IT
111	PAGANETTI GIULIO		17,10		GIULIOPAGANETTI@PEC.IT
112	BASILE VINCENZO		17,05		BASILE.VINCENZO1967@PEC.OMCEO.BARI.IT
113	GRASSI ALESSANDRO		17,00		ALESSANDRO.GRASSI@TA.OMCEO.IT
114	RUSSO MARIA LAZZARINA		16,80		MARIALAZZARINA.RUSSO.VFAS@FG.OMCEO.IT
115	FRANCO CAMILLA		16,70		CAMILLA.FRANCO@PEC.OMCEO.BARI.IT
116	CARLUCCI BARBARA		16,65		CARLUCCI.BARBARA@PEC.OMCEO.BARI.IT
117	TEDESCHI GIUSEPPE		16,55		GIUSEPPE.TEDESCHI@PEC.OMCEO.BARI.IT
118	DE PAULIS NICOLETTA GIUSEPPINA		16,30		NICOLETTAGIUSEPPINA.DEPAULIS.3ALX@PC.
119	LORE MARIA		16,20		MARIELLALORE@PEC.NET
120	MANGIERI TIZIANA		16,10		TIZIANA.MANGIERI.PKDM@LE.OMCEO.IT
121	CALO' ANNA		15,85		ANNA.CALO.JL6G@FG.OMCEO.IT
122	AMATO ORNELLA		15,75		ORNELLA.AMATO@PEC.OMCEO.BARI.IT
123	GRIECO ANGELA		15,65		GIARGI@PEC.IT
124	RUBINO ROSANGELA		15,60		ROSANGELARUBINO@PEC.IT

REGIONE PUGLIA- ASSESSORATO ALLA SANITA'

'ALLEGATO A'

ATTIVITA' DI PEDIATRIA

GRADUATORIA REGIONALE DOMANDE 2021

VALIDE PER L'ANNO 2021

POSIZIONE	NOMINATIVO E INDIRIZZO	DATA DI NASCITA E RESIDENZA	PUNTEGGIO	DATA E VOTO DI LAUREA	EMAIL PEC
125	CASTELLANETA STEFANIA PAOLA		15,55		SCASTELLANETA@PEC.OMCEO.BARI.IT
126	CAPPELLETTA MARIA SABRINA		15,30		SABRINACAPPELLETTA@PEC.OMCEO.BARI.IT
127	ORIOLO EMILIO		15,10		EMILIO.ORIOLO@TA.OMCEO.IT
128	RUBERTO CLAUDIO		15,05		C.RUBERTO@PEC.LIBERO.IT
129	LESTINGI DANILA ANGELA		14,50		DANILAANGELA.LESTINGI.EFZG@BR.OMCEO.IT
130	SALERNO ROSA		14,50		SALERNO.ROSA@PEC.OMCEO.BARI.IT
131	VALENZANO LUIGIA		14,35		VALENZANO.LUIGIA@PEC.OMCEO.BARI.IT
132	TRIPALDI MARIA ELENA		13,90		MARIAELENA.TRIPALDI@TA.OMCEO.IT
133	COLASANTO ANGELA		13,90		ANGELA.COLASANTO@PEC.OMCEO.BARI.IT
134	SIMONE MARIA		13,65		MARIA.SIMONE@PEC.OMCEOBAT.IT
135	SCIPIONE MIRELLA		13,60		PIERANGELO.GRECO@PEC.IT
136	DIGIOVINAZZO ANNA LUCIA STEFAN		13,55		DIGIOVINAZZO.STEFANIA@PEC.OMCEOBAT.IT
137	TARANTINO MARZIA		13,55		MARZIATARANTINO@PEC.OMCEO.BARI.IT
138	RANA MICHELE		13,25		MICHELE.RANA@PEC.OMCEO.BARI.IT
139	COCCIOLI MARIA SUSANNA		13,20		SUSANNACOCCIOLI@PEC.IT
140	POLIERI GIUSEPPINA		13,00		POLIERI.GIUSEPPINA@PEC.OMCEO.BARI.IT
141	CRISOGIANNI MASSIMO		13,00		MASSIMO.CRISOGIANNI.X6QW@LE.OMCEO.IT
142	CAVALLONE RAFFAELLA		12,75		CAVALLONE.RAFFAELLA@PEC.OMCEO.BARI.IT
143	RIZZO AUGUSTA CHIARA		12,00		AUGUSTACHIARA.RIZZO.FBJS@LE.OMCEO.IT
144	FIORIELLO DANIELA		11,90		DANIELA.FIORIELLO@PEC.OMCEO.BARI.IT
145	FERRUCCI VALENTINA		11,80		MAMOVALLI@PEC.IT
146	TRAMACERE FERNANDA MARIA		11,80		FERNANDA.TRAMACERE.DSE7@LE.OMCEO.IT
147	FAVIA ANNA		11,80		FAVIA.ANNA@PEC.OMCEO.BARI.IT
148	MASSAGLI MARIACRISTINA		11,60		MARIACRISTINA.MASSAGLI.1JT4@BR.OMCEO.IT
149	NUCCIO MARIA MICHELA MELISS		11,30		MARIA.NUCCIO.UQYG@LE.OMCEO.IT
150	BALDONI IRENE		11,30		IRENE.BALDONI@AN.OMCEO.IT
151	CALABRESE RAFFAELE		11,25		RAFFAELE.CALABRESE.HJVU@LE.OMCEO.IT
152	PERUZZI SONIA		11,25		SONIA.PERUZZI.KTPN@LE.OMCEO.IT
153	SCARANO LUCA		11,10		LUCA.SCARANO76@PEC.IT
154	BUCCI NUNZIA		10,75		BUCCI.NUNZIA@PEC.OMCEO.BARI.IT
155	PARISI ADRIANA		10,60		PARISI.ADRIANA@PEC.ORDINEDEIMEDICI.CB.IT



REGIONE PUGLIA- ASSESSORATO ALLA SANITA'

ATTIVITA' DI PEDIATRIA

GRADUATORIA REGIONALE DOMANDE 2021

VALIDE PER L'ANNO 2021

POSIZIONE	NOMINATIVO E INDIRIZZO	DATA DI NASCITA E RESIDENZA	PUNTEGGIO	DATA E VOTO DI LAUREA	EMAIL PEC
156	SCORRANO ANTONIO		10,55		ANTONIO.SCORRANO.FQEW@LE.OMCEO.IT
157	CAFAGNA ROSA		10,40		ROSACAFAGNA@PEC.OMCEOBAT.IT
158	ALTAVILLA EMILIANO		10,40		EMILIANO.ALTAVILLA.GYLJ@BR.OMCEO.IT
159	VITACCO MICHELE		10,40		MICHELE.VITACCO@TA.OMCEO.IT
160	DE FILIPPIS RAFFAELLA		10,35		RAFFAELLA.DEFILIPPIS.NCRS@LE.OMCEO.IT
161	DILEO ANGELA		10,30		DILEO.ANGELA@PEC.OMCEO.BARI.IT
162	PAGLIARA LAURA		10,25		LAURA.PAGLIARA.0EUF@LE.OMCEO.IT
163	TISCI ANGELA		10,25		ANGELA.TISCI@PEC.OMCEO.BARI.IT
164	LOPRIENO ANNA SABRINA		10,20		SABRINALOPRIENO@PEC.OMCEO.BARI.IT
165	DE CANIO ANGELA		10,05		ANGELA.DECANIO@POSTECERT.IT
166	MASTROFRANCESCO PAOLA		9,95		PAOLA.MASTROFRANCESCO@PEC.OMCEO.BARI.IT
167	SANGERARDI MARIA		9,85		SANGERARDI.MARIA@PEC.OMCEO.BARI.IT
168	INGROSSO ANNAPAOLA		9,75		PAOLAINGROSSO@PEC.LIBERO.IT
169	DEL SORDO PAOLA		9,75		PAOLA.DELSORDO@TO.OMCEO.IT
170	BATTAGLIESE ANTONELLA		9,75		ANTONELLA.BATTAGLIESE.0WDY@NA.OMCEO.IT
171	LORUSSO CHIARA		9,65		LORUSSO.CHIARA@PEC.IT
172	FRANCO CATERINA		9,65		FRANCO.CATERINA@PEC.OMCEO.BARI.IT
173	BOVE ADRIANO		9,60		ADRIANO.BOVE.AF2J@LE.OMCEO.IT
174	SACCOMANDI MARINA		9,35		SACCOMANDIMAR@PEC.IT
175	MARSEGLIA ANTONIO		9,25		ANTONIO.MARSEGLIA.J7TQ@FG.OMCEO.IT
176	CHINELLATO IOLANDA		9,10		IOLANDA.CHINELLATO@PEC.OMCEO.BARI.IT
177	DE GIOVANNI DONATELLA		8,80		DONATELLADEGIOVANNI@PEC.IT
178	FOGLIA MICHELA		8,60		MICHELA.FOGLIA@TEAMSERVICEPEC.IT
179	LOCATELLI ANNA		8,35		ANNA.LOCATELLI.WK3V@BG.OMCEO.IT
180	CECAMORE CRISTINA		8,30		CRISTINA.CECAMORE.1YEQ@PE.OMCEO.IT
181	URBANO FLAVIA		8,20		FLAVIA.URBANO@PEC.OMCEO.BARI.IT
182	ZECCA CHIARA		7,95		CHIARA.ZECCA@OMCEOROMAPEC.IT
183	TESSE RICCARDA		7,90		RICCARDA.TESSE@PEC.OMCEOBAT.IT
184	FILANNINO ANTONIA		7,65		FILANNINO.ANTONIA@PEC.OMCEOBAT.IT
185	MASTRORILLI CARLA		7,40		CARLA.MASTRORILLI@PEC.OMCEO.BARI.IT
186	FANCIULLO LAVINIA		7,35		LAVINIAFANCIULLO@PEC.IT



REGIONE PUGLIA- ASSESSORATO ALLA SANITA'

ATTIVITA' DI PEDIATRIA

GRADUATORIA REGIONALE DOMANDE 2021

VALIDE PER L'ANNO 2021

POSIZIONE	NOMINATIVO E INDIRIZZO	DATA DI NASCITA E RESIDENZA	PUNTEGGIO	DATA E VOTO DI LAUREA	EMAIL PEC
187	REALE GIUSEPPA		7,30		GIUSY.REALE@PEC.IT
188	RIZZO DANIELA		7,25		DANIELARIZZO980@PEC.IT
189	COLELLA ISABELLA		7,20		COLELLA.ISABELLA@PEC.OMCEO.BARI.IT
190	SANTANGELO BARBARA		7,00		BARBARA.SANTANGELO@PEC.IT
191	TURRISI GIOVANNI		6,90		GIOVANNI.TURRISI.VM6C@BR.OMCEO.IT
192	DE PALMA FABRIZIA		6,80		FABRIZIADEPALMA@PEC.OMCEO.BARI.IT
193	CHIURI ROSA MARIA		6,75		ROSAMARIA.CHIURI.O4FP@LE.OMCEO.IT
194	VARANO SILVIA		6,70		VARANO.SILVIA@PEC.OMCEO.BARI.IT
195	GUGLIELMI MARIANGELA		6,70		MARIANGELAGUGLIELMI@PEC.IT
196	ANTONAZZO LIVIO		6,60		LIVANT@PEC.IT
197	ORTOLANI FEDERICA		6,45		FEDERICA.ORTOLANI@OMCEOBS.IT
198	SANTOIEMMA VALENTINA		6,30		VALENTINA.SANTOIEMMA@TA.OMCEO.IT
199	LIBERATORE PIO		6,20		PIOLIBERATORE@PEC.IT
200	GUIDONE PAOLA IRMA		6,15		PAOLAGUIDONE@PEC.OMCEO.BARI.IT
201	DELL'ANNA ALICE		6,15		ALICEDELLANNA@PEC.IT
202	CONTE FRANCESCA		6,15		FRANCESCA.CONTE.AUHX@LE.OMCEO.IT
203	MANCINI MONICA		6,15		MONICA.MANCINI.BJXG@FG.OMCEO.IT
204	CIULLO CINZIA		6,10		CINZIA.CIULLO.TJMS@LE.OMCEO.IT
205	TROVE' LORENZO		6,05		LORENZO.TROVE.JXVG@LE.OMCEO.IT
206	PERILLO TERESA		5,95		TERRYPERILLO@PEC.OMCEO.BARI.IT
207	FILONI SIMONA		5,90		SIMONAFILONI@OMCEOROMAPEC.IT
208	CAIULO SILVANA		5,85		SILVANA.CAIULO@PEC.IT
209	NARDELLA GIOVANNA		5,75		GIOVANNA.NARDELLA@PEC.IT
210	MONGELLI GIUSEPPINA		5,60		MONGELLI.GIUSEPPINA@PEC.OMCEO.BARI.IT
211	LONERO ANTONELLA		5,50		LONERO.ANTONELLA@PEC.OMCEO.BARI.IT
212	D'ANGELO GIUSEPPINA		5,50		GIUSIDANGELO@PEC.IT
213	PASSOFORTE PAOLA		5,50		PAOLA.PASSOFORTE@TA.OMCEO.IT
214	PICCARRETA PAOLA IOLANDA		5,45		PAOLA.PICCARRETA@PEC.OMCEO.BARI.IT
215	GUGLIELMI FRANCESCA ROMANA		5,45		FRANCESCA.GUGLIELMI@PEC.OMCEO.BARI.IT
216	TRIARICO SILVIA		5,35		SILVIA.TRIARICO.V8PD@BR.OMCEO.IT
217	PETRACCARO AGOSTINO		5,30		AGOSTINO.PETRACCARO.RGPX@BN.OMCEO.IT

REGIONE PUGLIA- ASSESSORATO ALLA SANITA'

ATTIVITA' DI PEDIATRIA

GRADUATORIA REGIONALE DOMANDE 2021

VALIDE PER L'ANNO 2021

POSIZIONE	NOMINATIVO E INDIRIZZO	DATA DI NASCITA E RESIDENZA	PUNTEGGIO	DATA E VOTO DI LAUREA	EMAIL PEC
218	D'ONOFRIO DANILA		5,25		DANILA.DONOFRIO.GZHM@AV.OMCEO.IT
219	CALABRESE CLEMENTINA		5,25		CALABRESE.CLEMENTINA@PEC.IT
220	FARELLA ILARIA		5,20		ILARIAFARELLA@PEC.OMCEO.BARI.IT
221	MASTRORILLI VIOLETTA		5,20		VIOLETTA.MASTRORILLI@PEC.OMCEO.BARI.IT
222	BORTONE BARBARA		5,10		B.BORTONE88@PEC.IT
223	CORALLO PAOLA CARMELA		5,10		CORALLO.PAOLA@PEC.OMCEO.BARI.IT
224	DE MATTIA DELIA		5,10		DEMATTIA.DELIA@PEC.OMCEO.BARI.IT
225	CARRA FEDERICA		5,00		FEDERICA.CARRA.PL7I@LE.OMCEO.IT
226	FRANCHINI SIMONE		4,80		SIMONE.FRANCHINI.FBP2@LE.OMCEO.IT
227	BERARDI MARIA GABRIELLA		4,80		MARIAGABRIELLA.BERARDI@PEC.
228	COMEGNA LAURA		4,75		LAURACOMEGNA@PEC.IT
229	RIZZO ALESSIA		4,50		ALESSIA.RIZZO.NJV0@FE.OMCEO.IT
230	ORLANDI AZZURRA		4,50		ORLANDI.AZZURRA@PEC.OMCEO.BARI.IT
231	PALLADINO VALENTINA		4,25		VALENTINAPALLADINO@PEC.IT
232	DI TOMA MICHELE		4,25		DITOMA.MICHELE@PEC.OMCEOBAT.IT
233	BAIARDI CLAUDIA		4,20		CLAUDIABAIARDI90@PEC.IT
234	PALMIERI VIVIANA VALERIA		4,20		PALMIERI.VIVIANA@PEC.OMCEOBAT.IT
235	ALTIERI LILIA		4,20		LILIA.ALTIERI@PEC.ORDINEMEDICIPAVIA.IT
236	GENTILE ANTONIA		4,20		GENTILE.ANTONIA@PEC.OMCEO.BARI.IT
237	COPPOLA ANTONIO		4,20		DOTT.COPPOLA.ANTONIO@LEGALMAIL.IT
238	PINDINELLI SERENA		4,00		SERENA.PINDINELLI@PEC.IT
239	ZAZA PIERLUIGI		4,00		PIERLUIGI.ZAZA@PEC.OMCEO.BARI.IT
240	CONOSCITORE MICHELE ALESSIO		4,00		MICHELEALESSIOFRANCESCO.CONOSCITORE.
241	TRICARICO ILARIA		4,00		TRICARICOILARIA@PEC.OMCEO.BARI.IT
242	DRIMACO PIETRO		4,00		DRIMACO.PIETRO@PEC.OMCEO.BARI.IT
243	CEGLIE TERESA		4,00		TERESA.CEGLIE@PEC.OMCEO.BARI.IT

REGIONE PUGLIA ASSESSORATO ALLA SANITA'

ATTIVITA' DI PEDIATRIA

'ALLEGATO B'

GRADUATORIA REGIONALE DOMANDE ANNO 2021

VALIDA PER L'ANNO 2021

PROGRESSIVO	NOMINATIVO	DATA NASCITA	EMAIL PEC
158	ALTAVILLA EMILIANO		
235	ALTIERI LILIA		
122	AMATO ORNELLA		
196	ANTONAZZO LIVIO		
56	ARDITO SERAFINA MARIA STERPETA		
233	BAIARDI CLAUDIA		
150	BALDONI IRENE		
21	BALENZANO ANGELARITA		
96	BARCAGLIONI PATRIZIA		
86	BASILE ANASTASIO		
112	BASILE VINCENZO		
170	BATTAGLIESE ANTONELLA		
227	BERARDI MARIA GABRIELLA		
110	BORRELLI GIORGIA		
222	BORTONE BARBARA		
173	BOVE ADRIANO		
154	BUCCI NUNZIA		
157	CAFAGNA ROSA		
208	CAIULO SILVANA		
219	CALABRESE CLEMENTINA		
151	CALABRESE RAFFAELE		
91	CALDERONI GRAZIA		
121	CALO' ANNA		
2	CAMMISA MARIA		
15	CAMPANALE CATERINA		
27	CANTELMI GRAZIA		
126	CAPPELLETTA MARIA SABRINA		
54	CAPUTO MARIA CHIARA		
108	CARBONE RUGGIERO ROSARIO		
53	CARBONE VINCENZA		
25	CARDINALE FABIO		
1	CARDINALE GIULIANA MARCELLA		
116	CARLUCCI BARBARA		
225	CARRA FEDERICA		
125	CASTELLANETA STEFANIA PAOLA		
51	CATINO MARIANGELA		
142	CAVALLONE RAFFAELLA		
180	CECAMORE CRISTINA		
243	CEGLIE TERESA		
4	CELLAMARE ALESSANDRA		
46	CERCHIARA GIUSEPPE		
107	CERVELLERA MARIA		
176	CHINELLATO IOLANDA		
193	CHIURI ROSA MARIA		
59	CIMMINELLI LINA		

Firmato digitalmente da:
VITO CARBONE
Regione Puglia
Firmato il: 03-10-2022 10:07:36
Seriale certificato: 644121
Valido dal 02-04-2020 al 02-04-2023

REGIONE PUGLIA ASSESSORATO ALLA SANITA'

ATTIVITA' DI PEDIATRIA

'ALLEGATO B'

GRADUATORIA REGIONALE DOMANDE ANNO 2021

VALIDA PER L'ANNO 2021

PROGRESSIVO	NOMINATIVO	DATA NASCITA	EMAIL PEC
204	CIULLO CINZIA		
139	COCCIOLI MARIA SUSANNA		
133	COLASANTO ANGELA		
189	COLELLA ISABELLA		
38	COLUCCI ANTONELLA		
228	COMEGNA LAURA		
34	CONFETTO SANTINO		
240	CONOSCITORE MICHELE ALESSIO		
6	CONTANGELO FRANCESCA		
202	CONTE FRANCESCA		
237	COPPOLA ANTONIO		
223	CORALLO PAOLA CARMELA		
141	CRISOGIANNI MASSIMO		
61	D'ALTILIA MARIO ROCCO		
212	D'ANGELO GIUSEPPINA		
103	D'ANIELLO MARIANGELA		
39	D'ANTUONO ANNAMARIA		
218	D'ONOFRIO DANILA		
165	DE CANIO ANGELA		
160	DE FILIPPIS RAFFAELLA		
177	DE GIOVANNI DONATELLA		
12	DE LEONARDIS FRANCESCO		
224	DE MATTIA DELIA		
192	DE PALMA FABRIZIA		
118	DE PAULIS NICOLETTA GIUSEPPINA		
69	DE QUARTO GIUDITTA		
169	DEL SORDO PAOLA		
109	DEL SORDO ROBERTA		
201	DELL'ANNA ALICE		
72	DI COSOLA CELESTINA		
71	DI MAURO FRANCESCO		
32	DI NOIA MICHELE		
232	DI TOMA MICHELE		
36	DIFONZO ISABELLA VITA		
136	DIGIOVINAZZO ANNA LUCIA STEFANIA		
161	DILEO ANGELA		
242	DRIMACO PIETRO		
186	FANCIULLO LAVINIA		
220	FARELLA ILARIA		
147	FAVIA ANNA		
105	FAVIA GUARNIERI GIOVANNA		
76	FERRANTE PASQUALE		
145	FERRUCCI VALENTINA		
184	FILANNINO ANTONIA		
207	FILONI SIMONA		

REGIONE PUGLIA ASSESSORATO ALLA SANITA'

'ALLEGATO B'

ATTIVITA' DI PEDIATRIA

GRADUATORIA REGIONALE DOMANDE ANNO 2021

VALIDA PER L'ANNO 2021

PROGRESSIVO	NOMINATIVO	DATA NASCITA	EMAIL PEC
144	FIORIELLO DANIELA		
178	FOGLIA MICHELA		
66	FONTANA CLAUDIA		
104	FORMATO BARBARA		
65	FORTUNATO MARIA		
226	FRANCHINI SIMONE		
95	FRANCO ANTONIO		
115	FRANCO CAMILLA		
172	FRANCO CATERINA		
40	GALLO FRANCESCO		
236	GENTILE ANTONIA		
18	GIANNOTTA ANGELA		
62	GIANSIRACUSA PATRIZIA		
45	GIOCOLI MARGHERITA		
79	GORGOGLIONE SARA		
113	GRASSI ALESSANDRO		
17	GRASSI GIANCARLA		
23	GRECO ANNA MARIA		
123	GRIECO ANGELA		
215	GUGLIELMI FRANCESCA ROMANA		
195	GUGLIELMI MARIANGELA		
200	GUIDONE PAOLA IRMA		
99	ILICETO NUNZIA		
168	INGROSSO ANNAPAOLA		
68	INGUSCIO ROBERTA		
89	LABRIOLA PIETRO		
44	LANZILOTTO PAOLA		
30	LASSANDRO GIUSEPPE		
14	LATERZA CLAUDIA		
98	LATORRE GIUSEPPE		
5	LEONETTI NUNZIA		
129	LESTINGI DANILA ANGELA		
97	LEZZI GIANLUCA		
199	LIBERATORE PIO		
10	LISCO PIETRO		
90	LOBASSO ROSANNA		
179	LOCATELLI ANNA		
101	LOIODICE ANGELA		
211	LONERO ANTONELLA		
100	LONGO ANTONIO		
164	LOPRIENO ANNA SABRINA		
119	LORE MARIA		
171	LORUSSO CHIARA		
35	LOSURDO LUIGI		
20	LOTITO ANTONELLA		

REGIONE PUGLIA ASSESSORATO ALLA SANITA'

'ALLEGATO B'

ATTIVITA' DI PEDIATRIA

GRADUATORIA REGIONALE DOMANDE ANNO 2021

VALIDA PER L'ANNO 2021

PROGRESSIVO	NOMINATIVO	DATA NASCITA	EMAIL PEC
24	LUCANTONI MARTA		
75	LUCARELLI ANNUNZIATA MARIA RITA		
13	LUCE VINCENZA		
87	MACCARONE PASQUALE PIO		
106	MAGRI' MARIANO		
22	MALVASI MARILENA		
203	MANCINI MONICA		
120	MANGIERI TIZIANA		
16	MANGIONE LUISA		
60	MARIANI NICOLA		
85	MARIANO MATTEO		
102	MARRA COSIMO DAMIANO		
175	MARSEGLIA ANTONIO		
82	MARTUCCI TIZIANA		
41	MASCIOPINTO MARISTELLA		
48	MASCIULLO LUCIA		
148	MASSAGLI MARIACRISTINA		
88	MASTANDREA VINCENZO		
166	MASTROFRANCESCO PAOLA		
185	MASTRORILLI CARLA		
221	MASTRORILLI VIOLETTA		
31	MELINO ROSA MARIA		
78	MEZZINA ISABELLA		
8	MITOLO MARINELLA		
210	MONGELLI GIUSEPPINA		
33	MOSCATELLI FILOMENA		
81	MOTTOLA MARTA		
47	MUSAICO ROSA		
209	NARDELLA GIOVANNA		
43	NIGRO ANTONIA		
149	NUCCIO MARIA MICHELA MELISS		
127	ORIOLO EMILIO		
230	ORLANDI AZZURRA		
197	ORTOLANI FEDERICA		
111	PAGANETTI GIULIO		
162	PAGLIARA LAURA		
231	PALLADINO VALENTINA		
234	PALMIERI VIVIANA VALERIA		
50	PANNACCIULLI CECILIA		
37	PANZARINO GIANVITO		
155	PARISI ADRIANA		
213	PASSOFORTE PAOLA		
92	PELUSO PIETRO ARMANDO		
206	PERILLO TERESA		
152	PERUZZI SONIA		

REGIONE PUGLIA ASSESSORATO ALLA SANITA'

'ALLEGATO B'

ATTIVITA' DI PEDIATRIA

GRADUATORIA REGIONALE DOMANDE ANNO 2021

VALIDA PER L'ANNO 2021

PROGRESSIVO	NOMINATIVO	DATA NASCITA	EMAIL PEC
217	PETRACCARO AGOSTINO		
214	PICCARRETA PAOLA IOLANDA		
42	PIEMONTESE RAFFAELE		
238	PINDINELLI SERENA		
63	PISCONTI COSIMO LUCIO		
140	POLIERI GIUSEPPINA		
9	PORCELLI CARMELA		
77	PRAITANO MASSIMILIANO		
3	RAGNANESE GIULIA		
55	RAIMONDI GLORIA		
138	RANA MICHELE		
84	RANA SILVIA		
187	REALE GIUSEPPA		
73	RENISI ALDERITA		
229	RIZZO ALESSIA		
143	RIZZO AUGUSTA CHIARA		
188	RIZZO DANIELA		
52	ROSA TIZIANA		
57	ROSELLI LUIGI		
128	RUBERTO CLAUDIO		
49	RUBINO MARIANGELA BERNADETT		
124	RUBINO ROSANGELA		
114	RUSSO MARIA LAZZARINA		
93	RUTIGLIANO IRENE		
174	SACCOMANDI MARINA		
130	SALERNO ROSA		
58	SANCESARIO EMILIO		
167	SANGERARDI MARIA		
190	SANTANGELO BARBARA		
198	SANTOIEMMA VALENTINA		
26	SCALINI EGISTO DONATO		
19	SCARAGGI ROSANNA		
153	SCARANO LUCA		
135	SCIPIONE MIRELLA		
156	SCORRANO ANTONIO		
80	SILLETTI MARIA		
134	SIMONE MARIA		
64	SOLIDORO ROSARIO		
11	SORELLA ASSUNTA STEFANIA		
28	SPALIERNO MARIA		
70	TAMMA ALESSANDRA		
137	TARANTINO MARZIA		
117	TEDESCHI GIUSEPPE		
183	TESSE RICCARDA		
74	TESSE RICCARDINA		

REGIONE PUGLIA ASSESSORATO ALLA SANITA'

ATTIVITA' DI PEDIATRIA

'ALLEGATO B'

GRADUATORIA REGIONALE DOMANDE ANNO 2021

VALIDA PER L'ANNO 2021

PROGRESSIVO	NOMINATIVO	DATA NASCITA	EMAIL PEC
163	TISCI ANGELA		
146	TRAMACERE FERNANDA MARIA		
216	TRIARICO SILVIA		
241	TRICARICO ILARIA		
94	TRIPALDI CLELIA		
132	TRIPALDI MARIA ELENA		
205	TROVE' LORENZO		
191	TURRISI GIOVANNI		
181	URBANO FLAVIA		
67	VACCA PAOLA		
131	VALENZANO LUIGIA		
194	VARANO SILVIA		
7	VENAFRA RITA		
159	VITACCO MICHELE		
29	VITULLO PAMELA		
239	ZAZA PIERLUIGI		
182	ZECCA CHIARA		
83	ZICOLELLA ANGELA		

REGIONE PUGLIA - DETERMINAZIONE DELL'AUTORITA' DI GESTIONE DEL PROGRAMMA INTERREG IPA CBC ITALIA-ALBANIA-MONTENEGRO 2014-2020 21 settembre 2022, n. 481

C.U.P.-B91H16000050006 - Programma Interreg IPA CBC Italia-Albania-Montenegro 2014-2020 - Asse V Assistenza tecnica - Avviso pubblico per il conferimento di n. 2 incarichi di lavoro autonomo ai sensi dell'art. 9 del Regolamento Regionale n.11 del 30 giugno 2009 per l'espletamento di ruoli e funzioni del Segretariato Congiunto - Approvazione e indizione avviso. Accertamento e prenotazione impegno di spesa.

L'Autorità di Gestione del Programma

Interreg IPA CBC Italia-Albania-Montenegro 2014-2020

Visti:

- gli artt. 4 e 16 del D. Lgs. 165/2001 e ss.mm.ii.;
- l'art. 32 della Legge n. 69 del 18/06/2009, che prevede l'obbligo di sostituire la pubblicazione tradizionale all'Albo ufficiale con la pubblicazione di documenti digitali sui siti informatici;
- il Regolamento di Esecuzione della Commissione (UE) N. 447/2014, che richiama i Regolamenti (UE) n. 1299/2013 e n. 1303/2013;
- la Deliberazione C.I.P.E. n. 10/2015;
- la decisione C(2015) 9491 del 15/12/2015 – CCI 2014 TC16I15 CB 008 - della Commissione Europea, nonché la decisione C(2017)7832 del 17/11/2017, con cui la Commissione Europea approvava le modifiche del Programma Interreg IPA CBC Italia-Albania-Montenegro;
- la D.G.R. n. 2180/2013 modificata e integrata con deliberazione n. 2394/2015 con cui la Giunta ha preso atto dell'adozione – da parte della Commissione U.E. – della Decisione di approvazione del Programma**,** C(2015) 9491**;**
- la D.G.R. n. 163 del 29/02/2016 con la quale è stato conferito al direttore pro tempore del Dipartimento "Sviluppo economico, Innovazione, Istruzione, Formazione e Lavoro" l'incarico di Autorità di Gestione (AdG) del *Programma Interreg IPA CBC ITALIA-ALBANIA-MONTENEGRO 2014-2020*;
- la D.G.R. n. 1007 del 07/07/2016 di Variazione di Bilancio e di istituzione dei capitoli in Entrata e in Spesa deputati al finanziamento delle attività di Programma;
- la D.G.R. n. 992 del 20/06/2017 con cui si sono dati indirizzi organizzativi sulla governance del programma, nonché l'A.D. n. 65 del 26/09/2017 con cui si esplicitava l'organizzazione della struttura dell'AdG e gli AA.DD. n. 14 del 14/02/2020 e n. 17 del 14/01/2021 di aggiornamento dell'organizzazione della struttura dell'AdG;
- la D.G.R. n. 2197 del 12/12/2017 di designazione delle Autorità del Programma ai sensi dell'art. 36 Reg. Att. della CE (UE) N. 447/2014;
- la D.G.R. n 1728 del 22/10/2020, "*Programma IPA II CBC Italia-Albania-Montenegro – Modifiche alla DGR 992/2017 Governance e Controlli – Affidamento funzioni Autorità di Gestione del Programma*", che, con decorrenza dal 1° novembre 2020, affida le funzioni innanzi citate al dirigente pro tempore della Sezione Ricerca, Innovazione e Capacità Istituzionale;
- l'A.D. n. 103 del 15/02/2021 di conferimento incarico di responsabilità equiparata a posizione organizzativa "Coordinamento tecnico-amministrativo Asse V del Programma Interreg IPA CBC Italia – Albania – Montenegro 2014-2020";
- la L.R. 30 dicembre 2021, n. 51 "Disposizioni per la formazione del bilancio di previsione 2022 e bilancio pluriennale 2022-2024 della Regione Puglia – legge di stabilità regionale 2022";
- la L.R. 30 dicembre 2021, n. 52 "Bilancio di previsione della Regione Puglia per l'esercizio finanziario 2022 e bilancio pluriennale 2022-2024";
- la D.G.R. n. 2 del 20/01/2022 "Bilancio di previsione per l'esercizio finanziario 2022 e pluriennale 2022-2024. Articolo 39, comma 10, del decreto legislativo 23 giugno 2011, n.118. Documento tecnico di accompagnamento e Bilancio Finanziario Gestionale. Approvazione";
- il D. Lgs 196/2003 "Codice in materia di protezione dei dati personali", integrato con le modifiche

introdotte dal D. Lgs. 101/2018 per l'adeguamento della normativa nazionale alle disposizioni del Regolamento (UE) 2016/679 (RGPD);
- gli artt. 20 e 21 del Codice dell'Amministrazione Digitale (CAD), di cui al D. Lgs. n. 82/2005, come modificato dal D. Lgs. 13 dicembre 2017 n. 217;
- le *"Linee guida per la gestione degli Atti Dirigenziali come documenti originali informatici con il sistema CIFRA1"* aggiornate alla versione 10.3, trasmesse con nota AOO_175-1875 del 28 maggio 2020 dal Segretario Generale della Presidenza;
- la D.G.R. n. 1974 del 07/12/2020 e il D.P.G.R. n. 22 del 22/01/2021 aventi ad oggetto l'"Approvazione Atto di Alta Organizzazione. Modello Organizzativo "MAIA 2.0"", nonché la D.G.R. n. 685 del 26/04/2021;
- la D.G.R. n. 1576 del 30/09/2021 di conferimento degli incarichi di direzione delle Sezioni di Dipartimento ai sensi dell'art. 22, comma 2 del D.P.G.R. n. 22/2021;
- la D.G.R. n. 1713 del 28/10/2021, "D.G.R. 1728/2020 – "Autorità di Gestione del Programma Interreg IPA CBC Italia-Albania-Montenegro" – Delega delle funzioni" che, con decorrenza dal 1° novembre 2021, affida le funzioni innanzi citate al dott. Crescenzo Antonio Marino e la D.G.R. n. 1845 del 15/11/2021 di rettifica della D.G.R. 1713/2021;
- il D.P.G.R. n. 263 del 10 agosto 2021 recante "Attuazione modello organizzativo MAIA 2.0 adottato con D.P.G.R. n. 22 del 22 gennaio 2021 e s.m.i. Definizione delle Sezioni di Dipartimento e delle relative funzioni", nel testo aggiornato alla data del 31 ottobre 2021 e contenente le modifiche e integrazioni apportate con D.P.G.R. n. 328 del 17 settembre 2021;
- la D.G.R. n. 855 del 15/06/2022, "Programma Interreg IPA CBC Italia-Albania-Montenegro 2014-2020 – Asse V Assistenza tecnica – Variazione al bilancio di previsione 2022-2024, al documento tecnico di accompagnamento e al bilancio finanziario gestionale 2022-2024 ai sensi del D. Lgs. n. 118/2011 e ss.mm.ii."

Sulla base dell'istruttoria espletata dalla funzionaria responsabile emerge quanto segue.

Premesso che:

- la Regione Puglia è individuata quale Autorità di Gestione (AdG) del Programma Interreg IPA CBC Italia-Albania-Montenegro 2014-2020, Programma approvato con D.G.R. n. 2180/2013 e successiva D.G.R. n. 2394/2015;
- con deliberazione n. 163 del 22/02/2016 la Giunta Regionale ha affidato l'incarico di Autorità di Gestione del Programma Interreg IPA CBC Italia-Albania-Montenegro al Direttore pro tempore del Dipartimento Sviluppo economico, innovazione, istruzione, formazione e lavoro;
- con successiva D.G.R. n 1728 del 22 ottobre 2020, "Programma IPA II CBC Italia-Albania-Montenegro – Modifiche alla DGR 992/2017 Governance e Controlli – Affidamento funzioni Autorità di Gestione del Programma", la funzione di Autorità di Gestione è stata affidata al dirigente pro tempore della Sezione Ricerca, innovazione e capacità istituzionale, a decorrere dal 1° novembre 2020;
- dalla stessa data, la struttura organizzativa dell'AdG è passata alle dipendenze della Sezione Ricerca, innovazione e capacità istituzionale, per come costituita e senza soluzione di continuità;
- con successiva DGR n. 1713 del 28/10/2021 e DGR n. 1845 del 15/11/2021, la funzione di Autorità di Gestione è stata delegata, a decorrere dal 1° novembre 2021, al dott. Crescenzo Antonio Marino, dirigente della Sezione Economia della cultura, nelle more dell'istituzione della struttura di progetto di livello dirigenziale, denominata "Autorità di Gestione Italia-Albania-Montenegro del Programma 2014-2020 e 2021-2027" e prevista dal D.P.G.R. n. 263/2021.

Considerato che:

- il Programma è finanziato con risorse IPA, per un totale di € 78.801.422,00 e cofinanziato per il Paese Italia con risorse CIPE per complessivi € 6.953.068,00;
- a norma dell'Articolo 23 del Regolamento (UE) n. 1299/2013, il Segretariato Congiunto (SC) "assiste l'Autorità di Gestione e il Comitato di Sorveglianza nello svolgimento delle rispettive funzioni. Il SC fornisce,

inoltre, ai potenziali beneficiari le informazioni concernenti le opportunità di finanziamento nell'ambito del Programma di Cooperazione, assistendo, altresì, i beneficiari nell'attuazione delle operazioni";

- con proprio Atto n. 24 del 29/12/2016 questa Autorità di Gestione, ai sensi del Regolamento (UE) n. 1299/2013, ha costituito il Segretariato Congiunto composto da uno staff internazionale di 7 unità, specializzato ed operativo, con esperienza e competenze tematiche, gestionali e finanziarie relative alla gestione del Programma e alla sua implementazione, con sede operativa a Bari;
- per garantire la migliore implementazione del Programma, l'AdG ha adottato provvedimenti di organizzazione della propria struttura di riferimento, aggiornati nel tempo, anche in coerenza con le modifiche apportate al Sistema di Gestione e Controllo (SiGeCo) del Programma, ed in particolare AD n. 65/2017, AD n. 90/2019, AD n. 14/2020 e da ultimo AD n. 17/2021.

Valutato che:

- il testo del Programma per il periodo 2021-2027 nella sua versione definitiva è stato convenuto dai rappresentanti degli Stati partecipanti con formale accordo ex art. 16 (5) Reg. CTE, dagli Stati Membri dell'UE, consultati in sede di Comitato IPA, nonché dalla Commissione Europea che non ha formulato ulteriori osservazioni, prevedendone, quindi, l'adozione nel terzo trimestre del 2022;
- nel capitolo 7.2. del programma 2021-2027 si stabilisce che oltre alle 7 unità in forza, nel 2022 il Segretariato si debba dotare di altre due unità, i cui compiti riguarderanno principalmente la preparazione del nuovo Programma, dei relativi bandi, manuali e la valutazione delle operazioni, seppur congiuntamente con gli altri membri del Segretariato, i quali saranno concentrati anche nella chiusura dell'attuale Programma fino all'ultimo semestre 2023;
- pertanto, al fine di far fronte in modo corretto ed efficiente agli impegni di chiusura delle operazioni finanziate a valere della programmazione 2014-2020 - oltre che alle attività di chiusura del Programma medesimo - e alle attività relative al nuovo ciclo di programmazione 2021-2027, con l'avvio del nuovo Programma Interreg IPA CBC South Adriatic - in continuità con il Programma Interreg IPA CBC Italia Albania Montenegro - risulta indispensabile potenziare l'organico dell'Autorità di Gestione e del Segretariato Congiunto;
- vista l'esigenza di assicurare il potenziamento della struttura di AdG e SC, l'Autorità di Gestione ha provveduto a fare urgente richiesta, con nota prot. AOO_144 / 0000771 del 10 marzo 2022, alla Sezione Personale e Organizzazione - ai sensi dell'art. 4 del Regolamento Regionale 30 giugno 2009, n. 11 "Regolamento per il conferimento degli incarichi di lavoro autonomo" - di attivare un interpello interno per verificare la disponibilità di n. 4 unità di personale regionale di cat. D, con specifici profili professionali di elevata specializzazione e con esperienza pluriennale nella gestione di Programmi e/o progetti finanziati da fondi comunitari in considerazione della specificità dei ruoli e delle mansioni da svolgere all'interno della medesima AdG e del SC;
- l'interpello interno, richiesto con la succitata nota, è stato disposto con Avviso n. 9/022/RC del 15 marzo 2022 dal Servizio Reclutamento e Contrattazione della Sezione Personale del Dipartimento Personale e Organizzazione e pubblicato sull'apposito sito regionale dal 15/03/2022 al 24/03/2022 ma in riscontro ad esso non è pervenuta alcuna domanda;
- pertanto, nell'oggettiva impossibilità di finalizzare una soluzione interna per il potenziamento dell'AdG e del SC, pur perseguita in ogni modo dall'AdG nei limiti delle proprie prerogative, ed in considerazione dei tempi ristretti per evitare di creare un rallentamento nell'operatività del Programma, in mancanza di candidature idonee a fronte dell'interpello interno, si deve procedere con apposito avviso esterno finalizzato a conferire i necessari incarichi mediante contratti di lavoro autonomo per le due figure professionali da destinare alle funzioni del Segretariato Congiunto;
- inoltre, ai fini della selezione delle due risorse aggiuntive come sopra specificate e per garantire l'efficacia dell'azione del SC, è opportuno estendere e favorire la partecipazione di professionalità provenienti da tutti e tre i Paesi partner del Programma (Italia, Albania e Montenegro);

- l'Asse V del Programma è l'Asse di Assistenza Tecnica le cui risorse finanziano i piani di azione e le spese previste nei progetti di assistenza tecnica dei tre Paesi partner del Programma;
- a valere sull'Asse V, sono stati approvati dal Comitato di Sorveglianza i Piani d'Azione dei Paesi partner Albania e Montenegro e il Piano di Azione italiano, che interessa la Regione Puglia e, in parte, la Regione Molise, con un budget dedicato anche alle spese di funzionamento delle tre Autorità del Programma, in qualità di beneficiari del Progetto di assistenza tecnica ITALME-348 TA Italy, ivi compresi i costi del Segretariato Congiunto che, pertanto, trovano integrale copertura nell'Asse V del Programma;
- con riferimento all'art. 12 comma 1 del Regolamento regionale n. 11/2009, la durata prevista per i contratti di lavoro autonomo in questione deve essere tale da impedire discontinuità nelle attività del SC, in considerazione degli impegni assunti dalla Regione Puglia in sede di approvazione del Programma e ribaditi di fronte al Comitato di Sorveglianza e, quindi, garantire il completamento del Programma sopra citato, che prevede la possibilità di sostenere e certificare spese ammissibili fino al 31/12/2023;
- con la deliberazione n. 855 del 15/06/2022, "Programma Interreg IPA CBC Italia-Albania-Montenegro 2014-2020 – Asse V Assistenza tecnica – Variazione al bilancio di previsione 2022-2024, al documento tecnico di accompagnamento e al bilancio finanziario gestionale 2022-2024 ai sensi del D. Lgs. N. 118/2011 e ss.mm.ii.", la Giunta regionale ha stanziato le risorse necessarie alla selezione dei due esperti esterni necessari al rafforzamento del Segretariato Congiunto.

Dato atto che:

- i profili dei due esperti e i rispettivi compensi lordi annui, di importo uguale a quello previsto per gli officer del SC all'inizio del Programma, in sede di prima istituzione del Segretariato stesso, sono i seguenti:
  - 1 Financial Officer and Trainer - € 45.000,00;
  - 1 Financial Simplification Officer - € 45.000,00;
- il regime tributario e previdenziale applicabile ai contratti di lavoro autonomo è differente rispetto a quelli di collaborazione coordinata e continuativa con i quali sono stati finora reclutati e retribuiti i componenti del SC; pertanto, risulta necessario rimodulare il costo complessivo dei contratti in questione a carico del Programma, prevedendo, in aggiunta ai compensi annui lordi sopra elencati, anche il contributo integrativo del 4%, se richiesto e se dovuto, e l'IVA, se prevista dal regime tributario spettante all'esperto incaricato; per il resto, i compensi annui lordi sopra elencati sono omnicomprensivi di qualsiasi ulteriore onere a carico dell'esperto incaricato e dell'Amministrazione regionale;
- il costo rimodulato, come sopra specificato, ammonta complessivamente a € 57.096,00 annui; tale importo trova piena copertura negli esercizi finanziari 2022 e 2023 per la parte Entrata e per la parte Spesa sui capitoli del bilancio con cui è gestito il Programma, giusta D.G.R. n. 855 del 15/06/2022 di variazione al bilancio.

Si rende, pertanto, **necessario procedere:**

- ad accertare le entrate e prenotare l'impegno di spesa a copertura di n. 2 contratti di lavoro autonomo come sopra specificati fino al 31.12.2023;
- ai sensi dell'art. 9 del Regolamento Regionale n.11 del 30 giugno 2009 - circa i conferimenti degli incarichi mediante contratti di lavoro autonomo, con somme gravanti su fondi del Bilancio vincolato - all'approvazione dell'Avviso Pubblico, allegato al presente atto per farne parte integrante e sostanziale (Allegato A), ai fini della selezione di n. 2 esperti per assicurare il potenziamento del Segretariato Congiunto del Programma Interreg IPA CBC Italia Albania Montenegro 2014-2020;
- all'indizione di apposito Avviso Pubblico, allegato al presente atto per farne parte integrante e sostanziale (Allegato A), teso alla selezione e successiva contrattualizzazione di n. 2 componenti del Segretariato Congiunto del Programma Interreg IPA CBC Italia Albania Montenegro 2014-2020.

VERIFICA AI SENSI DEL REGOLAMENTO (UE) n. 679/2016

Garanzie della riservatezza

La pubblicazione dell'atto all'Albo, salve le garanzie previste dalla legge 241/1990 in tema di accesso ai documenti amministrativi, avviene nel rispetto della tutela della riservatezza ai cittadini, secondo quanto disposto dal Regolamento UE n. 679/2016 in materia di protezione dei dati personali, nonché dal D.Lgs. n.196/2003 e dal D.Lgs. n.101/2018 e ss.mm.ii., e ai sensi del vigente Regolamento Regionale n.5/2006 per il trattamento dei dati sensibili e giudiziari, in quanto applicabile. Ai fini della pubblicità legale, l'atto destinato alla pubblicazione è redatto in modo da evitare la diffusione di dati personali identificativi non necessari ovvero il riferimento a dati sensibili; qualora tali dati siano indispensabili per l'adozione dell'atto, essi sono trasferiti in documenti separati, esplicitamente richiamati.

ADEMPIMENTI CONTABILI AI SENSI DEL D. LGS. n.118/2011 e ss.mm.ii.

CUP **B91H16000050006**
Bilancio **vincolato**
Esercizio Finanziario **2022**
Centro di Responsabilità Amministrativa:

12 (Dipartimento Sviluppo economico)

4 (Sezione Ricerca e relazioni internazionali)

Con la deliberazione n. 1713 del 28/10/2021, come rettificata con la deliberazione n. 1845 del 15/11/2021, la Giunta regionale ha affidato temporaneamente, a decorrere dal 1° novembre 2021, le funzioni di Autorità di Gestione del Programma Interreg IPA CBC Italia-Albania-Montenegro al dott. Crescenzo Antonio Marino, autorizzandolo ad assumere tutti gli atti contabili necessari sui Capitoli del CRA 12.4 della Sezione Ricerca e relazioni internazionali.

PARTE ENTRATA
ACCERTAMENTO DELL'ENTRATA

Si dispone l'Accertamento di entrata per complessivi **€ 142.740,00 (centoquarantaduemila-settecentoquaranta/00**) a copertura dei costi relativi a due contratti di lavoro autonomo per il periodo 1° ottobre 2022 - 31 dicembre 2023, stanziati con D.G.R. n. 855 del 15/06/2022 sui Capitoli di entrata di seguito specificati:

Capitolo	Declaratoria	Piano Conti	Cod. UE	EF 2022	EF2023
E2130030	Trasferimenti diretti da Commissione U.E., **quota Comunitaria** Programma di Cooperazione Transfrontaliera "Interreg-IPA CBC Italia – Albania – Montenegro" 2014/2020	E.2.01.05.01.999	1	€ 24.265,80	€ 97.063,20
E2130031	Trasferimenti diretti da Ministero dell'Economia - IGRUE, **cofinanziamento Nazionale** Programma di Cooperazione Transfrontaliera "Interreg-IPA CBC Italia – Albania – Montenegro" 2014/2020	E.2.01.01.01.001	1	€ 4.282,20	€ 17.128,80
			Totale	€ 28.548,00	€ 114.192,00

Si attesta che l'importo di **€ 121.329,00** corrisponde ad obbligazione giuridicamente vincolante con debitore certo **(Unione Europea)** ed è esigibile come sopra indicato e che l'importo di **€ 21.411,00** corrisponde ad obbligazione giuridicamente vincolante con debitore certo **(MEF)** ed è esigibile come sopra indicato.

Debitore: Commissione europea e Ministero dell'Economia e delle Finanze.

Titolo giuridico che supporta il credito: Decisione della Commissione Europea C9491 del 15/12/2015, di approvazione del Programma, e Delibera CIPE n.10/2015.

PARTE SPESA

Missione 19 – Relazioni internazionali
Programma 02 – Cooperazione internazionale
Titolo 1 – Spese correnti

Si dispone la registrazione della prenotazione dell'impegno di spesa pluriennale a copertura dei costi relativi alla contrattualizzazione di 2 esperti, per il periodo di attività 1 ottobre 2022-31 dicembre 2023, per un importo complessivo pari a **€ 142.740,00 (centoquarantaduemilasettecentoquaranta/00**), stanziato con D.G.R. n. 855 del 15/06/2022, con creditore da individuare a seguito di selezione e con imputazione dello stesso nelle annualità 2022 e 2023, in cui l'obbligazione diventa esigibile, secondo il prospetto di seguito rappresentato.

Capitolo	Declaratoria	Piano Conti	UE	EF 2022	EF 2023
U1085114	Finanziamento spese per consulenze - **QUOTA U.E**. Programma di Cooperazione transfrontaliera INTERREG IPA CBC Italia-Albania-Montenegro 2014/2020	U.1.03.02.10.000	3	€ 24.265,80	€ 97.063,20
U1085514	Finanziamento spese per consulenze - **Cofinanziamento nazionale** Programma di Cooperazione transfrontaliera INTERREG IPA CBC Italia-Albania-Montenegro 2014/2020	U.1.03.02.10.000	4	€ 4.282,20	€ 17.128,80
			Totale	€ 28.548,00	€ 114.192,00

Causale: Accertamento di Entrata e prenotazione impegno di spesa pluriennale a copertura finanziaria dell'attivazione di n. 2 contratti di lavoro autonomo ai sensi dell'art. 9 del Regolamento Regionale n.11 del 30 giugno 2009, da conferire a seguito di Avviso di evidenza pubblica, bandito ai sensi della vigente disciplina regionale in materia.

Beneficiario da individuare a seguito di selezione ad evidenza pubblica.

Dichiarazioni e/o attestazioni:

- l'operazione contabile proposta assicura il rispetto dei vincoli di finanza pubblica vigenti e gli equilibri di bilancio di cui al D. Lgs n.118/2011 e ss.mm.ii.;
- esiste disponibilità finanziaria sui capitoli di spesa innanzi indicati;
- l'operazione contabile proposta assicura il rispetto della L.R. 30 dicembre 2021, n.51 "Disposizioni per la formazione del bilancio di previsione 2022 e bilancio pluriennale 2022-2024 della Regione Puglia – legge di stabilità regionale 2022" e della L.R. 30 dicembre 2021, n. 52 "Bilancio di previsione della Regione Puglia per l'esercizio finanziario 2022 e bilancio pluriennale 2022-2024";
- le somme da impegnare con il presente provvedimento sono state stanziate sui capitoli di Entrata **E2130030** e **E2130031** e sui capitoli di Spesa **U1085114** e **U1085514** con la D.G.R. n. 855 del 15/06/2022 di variazione al bilancio;
- le attività e le procedure poste in essere con il presente provvedimento sono ammissibili a rendicontazione e conformi ai relativi regolamenti comunitari;
- si attesta che non ricorrono gli obblighi di cui agli art.li 26 e 27 del D. Lgs 14 .3. 2013 n. 33.

Visto di Attestazione disponibilità finanziaria
L'AdG Programma Interreg Italia-Albania-Montenegro 2014-2020
(Crescenzo Antonio Marino)

Ritenuto di dover provvedere in merito,

DETERMINA

- di prendere atto di quanto espresso in narrativa e che qui s'intende integralmente riportato;
- di dare atto che la spesa scaturente dal presente atto è ammissibile a rendicontazione ai sensi dei regolamenti U.E. 1299/2013, 1301/2013, 1303/2013, 481/2014, 447/2014;
- di approvare il testo dell'Avviso Pubblico - allegato al presente atto per farne parte integrante e sostanziale (Allegato A) - teso alla selezione e successivo reclutamento con contratti di lavoro autonomo di n. 2 componenti del Segretariato Congiunto del Programma Interreg IPA CBC Italia Albania Montenegro 2014-2020, con i seguenti profili:
  - Financial Officer and Trainer;
  - Financial Simplification Officer;
- di indire, ai sensi dell'art. 9 del Regolamento Regionale n. 11 del 30 giugno 2009, l'avviso pubblico per la selezione di n. 2 esperti ai quali affidare gli incarichi di " Financial Officer and Trainer " e "Financial Simplification Officer" all'interno del Segretariato Congiunto del Programma Interreg IPA CBC Italia Albania Montenegro 2014-2020 con contratto di lavoro autonomo, allegato al presente provvedimento per farne parte integrante e sostanziale (Allegato A);
- di stabilire che il termine di scadenza del predetto avviso pubblico sarà di 20 giorni a decorrere dalla data di pubblicazione del presente provvedimento nel Bollettino Ufficiale della Regione Puglia;
- di trasmettere il presente provvedimento alla competente sezione della Corte dei Conti per l'esercizio del controllo successivo sulla gestione ai sensi dell'art. 1, c. 173, L. 266/2005, unitamente ai contratti che saranno stipulati con i soggetti selezionati, ai sensi del paragrafo 3.1 delle Linee Guida approvate con la Deliberazione n. 46/2022/INPR della Sezione regionale di Controllo per la Puglia della Corte dei Conti;
- di pubblicare il presente provvedimento nella sezione Amministrazione trasparente ai fini dell'assolvimento degli obblighi di cui all'art. 15 D. Lgs. 14 marzo 2013, n. 33 e all'art. 53, comma 14, D.Lgs. 30 marzo 2001, n. 165;
- di pubblicare il presente provvedimento sul Bollettino Ufficiale della Regione Puglia;
- di notificare il presente provvedimento alla Sezione Personale e Organizzazione per la relativa pubblicazione nella sezione "Concorsi – Avvisi di selezione pubblica" del sito ufficiale della Regione Puglia – www.regione.puglia.it;
- di procedere all'accertamento delle entrate ed alla prenotazione dell'impegno di spesa, così come specificato nella sezione "Adempimenti contabili", che qui si intende integralmente riportata;
- di autorizzare la Sezione Bilancio e Ragioneria a provvedere agli adempimenti contabili descritti nell'apposita sezione di questo provvedimento.

Il presente provvedimento:

1. rientra nelle funzioni amministrative delegate;
2. diventa esecutivo con l'apposizione del visto di regolarità contabile della Ragioneria che ne attesta la copertura finanziaria;
3. sarà disponibile nel sito ufficiale della Regione Puglia: www.regione.puglia.it e sul Bollettino Ufficiale della Regione Puglia.

L'Autorità di Gestione del Programma
Interreg IPA CBC Italia-Albania-Montenegro 2014-2020
(Crescenzo Antonio Marino)

La sottoscritta attesta che il presente procedimento istruttorio affidatole è stato espletato nel rispetto delle norme vigenti, che il presente schema di determinazione è conforme alle risultanze istruttorie e che il presente documento è stato sottoposto a verifica per la tutela dei dati personali secondo la normativa vigente.

La Funzionaria PO “Coordinamento tecnico-amministrativo
Asse V del Programma Interreg IPA CBC Italia-Albania-
Montenegro 2014-2020”
(Elina Caroli)

Allegato A

AVVISO DI SELEZIONE PUBBLICA

Programma Interreg IPA CBC Italia Albania Montenegro 2014/2020

N. 2 posizioni per il Segretariato Congiunto (SC)

Obiettivi generali della selezione

L'Autorità di Gestione (AdG) del Programma Interreg IPA CBC Italia Albania Montenegro 2014/2020, ha istituito il Segretariato Congiunto (SC) del Programma del Programma Interreg IPA CBC Italia Albania Montenegro 2014/2020, adottato con decisione di attuazione C9491 del 15/12/2015; il Segretariato ha sede in Bari. A norma dell'Articolo 23 del Regolamento (UE) n. 1299/2013, il Segretariato Congiunto "assiste l'Autorità di Gestione e il Comitato di Sorveglianza nello svolgimento delle rispettive funzioni. L'Assistenza Tecnica fornisce, inoltre, ai potenziali beneficiari le informazioni concernenti le opportunità di finanziamento nell'ambito del Programmi di cooperazione, assistendo, altresì, i beneficiari nell'attuazione delle operazioni".

Il SC è composto da uno staff internazionale, specializzato ed operativo, con esperienza e competenze tematiche, gestionali e finanziarie relative alla gestione del Programma e alla sua implementazione.

Vista l'esigenza di acquisire n. 2 figure professionali ad integrazione del Segretariato, l'Autorità di Gestione indice un avviso pubblico per la selezione di n. 2 esperti ai quali affidare gli incarichi di: **n. 1 Financial Officer and Trainer** (profilo finanziario con specifici compiti di formazione e rafforzamento delle competenze finanziarie dei beneficiari e dei controllori) e **n. 1 Financial Simplification Officer** (profilo finanziario con compiti di coordinamento delle verifiche di gestione dei costi semplificati e di semplificazione amministrativa); la selezione sarà effettuata attraverso la comparazione tra curricula ed un successivo colloquio, al fine di verificare il possesso, da parte dei candidati, delle competenze necessarie a svolgere le attività previste per le suddette posizioni, in conformità con la normativa italiana sulle tipologie di contratto ammissibili per il settore pubblico - Regioni e Autonomie Locali.

Il compenso graverà sulle risorse stanziate per il progetto "Assistenza Tecnica" del Programma, Asse V.

L'obiettivo principale del Programma è di intensificare la cooperazione nell'area eleggibile, affrontando sfide comuni e promuovendo uno sviluppo territoriale integrato. Il Programma mira a consentire agli stakeholders regionali e locali di scambiare conoscenze ed esperienze, sviluppare e implementare azioni pilota, testare la fattibilità di nuove politiche, prodotti e servizi, e sostenere gli investimenti nei settori individuati dal Programma. L'area eleggibile è così costituita: per l'Italia, dall'intero territorio delle Regioni Puglia e Molise e dall'intero territorio della Repubblica di Albania e della Repubblica del Montenegro.

Il Programma è cofinanziato dal Fondo FESR e dallo Strumento di Pre-Adesione (IPA) e si avvale di un budget totale di Euro 92.707.558,00.

Art. 1 – Oggetto degli incarichi

Le figure professionali ricercate dovranno fornire, all'interno ed in coordinamento con gli altri componenti del Segretariato Congiunto, supporto tecnico all'Autorità di Gestione del Programma ed alle Autorità Nazionali, volto al raggiungimento degli obiettivi del Programma ed alla attuazione di azioni migliorative per

l'ottimizzazione delle attività a carico dei beneficiari del Programma stesso, oltre che delle suddette Autorità.

Gli incarichi consistono, inoltre, nella qualificata assistenza specialistica all'Autorità di Gestione ed alle Autorità Nazionali per l'analisi con metodologie avanzate degli impatti territoriali del Programma, nonché degli altri strumenti delle politiche di coesione nel territorio di Programma, e per la conseguente individuazione di specifiche iniziative di innovazione funzionale.
Gli esperti selezionati dovranno anche contribuire alla elaborazione di progetti migliorativi delle strutture organizzative e dei sistemi di controllo messi in campo dagli Stati partner per l'implementazione del Programma.

Art.2 – Attività previste dagli incarichi

Gli esperti incaricati dovranno svolgere le seguenti attività:

N. 1 Posizione "Financial Officer and Trainer"

L'esperto che ricopre il ruolo di Financial Officer and Trainer dovrà svolgere le attività e produrre i relativi deliverables come appresso specificato:

- pianifica, sviluppa i contenuti, attua e da seguito a regolari attività di formazione, finalizzate al rafforzamento delle competenze finanziarie dei beneficiari e dei controllori nazionali, avvalendosi all'uopo sia di risorse interne che esterne: **Deliverable 1** ***PIANO FORMAZIONE BENEFICIARI/FLC*** (entro il secondo mese dalla stipula del contratto, salvo diversa pattuizione);
- in coordinamento con gli altri componenti dell'Autorità di Gestione (AdG) e del Segretariato Congiunto (SC), sviluppa e attua misure finalizzate ad assicurare alti livelli di qualità ed efficacia delle verifiche di gestione (controlli), nelle diverse fasi di: a) selezione dei controllori, b) procedure di accreditamento/nulla osta degli FLC, c) controllo della qualità del lavoro dei controllori, sia documentale che in loco in conformità con le procedure di Programma: **Deliverable 2** ***PROPOSTA MODIFICHE PROCEDURE QUALITY ASSURANCE*** (entro il terzo mese dalla stipula del contratto, salvo diversa pattuizione):;
- in coordinamento con gli altri componenti dell'AdG e del SC e, qualora necessario, in coordinamento con l'Autorità di Audit, sviluppa le procedure necessarie e pone in atto eventuali misure correttive in caso di inefficienze sistemiche relative alle verifiche di gestione, riscontrate dalle autorità di programma, dalla Commissione Europea e dalle Corti dei Conti italiana ed europea: **Deliverable 3** ***REPORT DI SEGUITO AL RAPPORTO DI CONTROLLO 2022 DELL'AUTORITA' DI AUDIT*** (entro il mese di aprile 2023, salvo diversa pattuizione);
- redige e contribuisce a redigere le parti finanziarie dei manuali e delle procedure di programma, inclusi tutti i materiali informativi necessari alla corretta rendicontazione e gestione finanziaria delle operazioni: **Deliverable 4** ***BOZZA DI FACT SHEET SU FINANCIAL REPORTING DEL MANUALE 21-27*** (entro il mese di maggio 2023, salvo diversa pattuizione);
- gestisce, in coordinamento con gli altri officers del SC, la fase di selezione delle proposte progettuali, assistendo i candidati e valutando le proposte progettuali, a partire dalla definizione delle procedure di selezione stesse, fino alla decisione sul finanziamento: **Deliverable 5** ***SELECTION CHECK LISTS per ALMENO 10 PROGETTI 21-27*** (entro il mese di marzo 2023, salvo diversa pattuizione);
- di concerto con gli altri officers del SC, gestisce la fase di avvio, di attuazione e chiusura delle operazioni (progetti), monitorandone l'avanzamento fisico e finanziario e dando supporto necessario ai beneficiari: **Deliverable 6** ***JS CONTROL CHECK LISTS per ALMENO 5 PROGETTI 21-27*** (entro il mese di settembre 2023, salvo diversa pattuizione);
- di concerto con gli altri officers del SC, sviluppa e mette in atto misure di mitigazione del rischio di errore, irregolarità, frode e disimpegno automatico: **Deliverable 7** ***PAPER-PROPOSTA ALL'ADG DEL PROGRAMMA SU MISURE DI MITIGAZIONE DEL RISCHIO DI ERRORE-IRREGOLARITA'-FRODE*** (entro il mese di aprile 2023, salvo diversa pattuizione);
- in coordinamento con i componenti dell'AdG e del SC, cura i regolari rapporti e visite con beneficiari e le autorità nazionali, in particolare i beneficiari e le autorità nazionali del proprio paese dell'area di programma: **Deliverable 8** ***JS ON-THE-SPOT CHECK LISTS O REPORT per ALMENO 2 PROGETTI 21-27*** (entro il mese di novembre 2023, salvo diversa pattuizione);

- supporta gli altri componenti dell'AdG e del SC nella chiusura finanziaria delle operazioni e del programma 2014-2020: **Deliverable 9** ***JS CHECK LIST DI CHIUSURA DI ALMENO 2 PROGETTI TEMATICI*** (entro il mese di settembre 2023, salvo diversa pattuizione);
- di concerto ed in coordinamento con gli altri due Financial Officer del SC: monitoraggio del budget del programma, dello stato di avanzamento delle richieste di pagamento e, in generale, delle relative questioni finanziarie; gestione delle domande di rimborso e controllo interno di qualità dei flussi finanziari a supporto dell'AdG, sia del Programma che delle spese di assistenza tecnica; assistenza agli altri organismi del Programma (Comitato di Sorveglianza, Autorità Nazionali, Controllori Nazionali e National Info Points); assistenza ai responsabili degli assi dell'AdG nella gestione dei capitoli di bilancio, nei pagamenti e tutte le attività finanziarie necessarie per la gestione del Programma; supporto all'Autorità di Audit e al funzionario dell'AdG con funzione contabile; supporto nell'organizzazione di eventi informativi e promozionali relativi al Programma; elaborazioni delle relazioni finanziarie e supporto all'AdG nell'adempimento dei suoi compiti in merito a specifiche questioni finanziarie che potrebbero presentarsi durante l'attuazione del Programma; supporto all'AdG e allo staff del SC nelle attività di relazione al Comitato di Sorveglianza con riferimento alle questioni finanziarie del Programma; supporto alla gestione del sistema di monitoraggio elettronico con riferimento alle questioni finanziarie, coordinandosi con gli altri componenti del AdG e SC: **Deliverable 10** ***RELAZIONE MENSILE ATTIVITA'*** (una volta al mese, a partire dalla stipula del contratto, salvo diversa pattuizione);
- al fine di svolgere le suddette attività e produrre i relativi deliverables previsti nella maniera più efficace e coordinata, assicura la presenza e la partecipazione alle riunioni di coordinamento richieste e necessarie.

N. 2 Posizione "Financial Simplification Officer"

L'esperto che ricopre il ruolo di Financial Simplification Officer dovrà svolgere le attività e produrre i relativi deliverables come appresso specificato:

- pianifica, attua e coordina le necessarie verifiche di gestione dei costi semplificati sia documentali, sia in loco che a campione, delle operazioni finanziate, avvalendosi all'uopo sia di risorse interne che esterne: **Deliverable 1** ***BOZZA DI FACT SHEET MANAGEMENT VERIFICATIONS FOR SCOs*** entro due mesi dalla stipula del contratto, salvo diversa pattuizione;
- di concerto con l'AdG ed in coordinamento con gli altri componenti del SC, sviluppa le analisi dei costi, al fine di assicurare la correttezza delle metodologie di calcolo dei costi semplificati, sviluppando altresì procedure e linee guida relative ai costi semplificati, per l'attuazione, la gestione, la verifica e l'audit degli stessi, nonché pone in essere misure di formazione dei beneficiari, dei controllori e degli audit sull'applicazione e la verifica dei costi semplificati: **Deliverable 2** ***COMPILAZIONE o VERIFICA DELL'APPENDICE 1 E RELATIVE CHECK-LIST DELL'AUDIT PER TUTTI GLI SCOs***, entro febbraio 2023, salvo diversa pattuizione;
- analizza le procedure amministrative di programma e delle operazioni, proponendo misure di ottimizzazione e efficientamento, con l'obiettivo di ridurre gli oneri amministrativi per le autorità di programma e i beneficiari finale delle operazioni finanziate: **Deliverable 3** ***PROPOSTA/PAPER PER IL MC*** (entro ottobre 2023, salvo diversa pattuizione);
- redige e contribuisce a redigere le parti finanziarie dei manuali e delle procedure di programma, inclusi tutti i materiali informativi necessari alla corretta rendicontazione e gestione finanziaria delle operazioni: **Deliverable 4** ***BOZZA DI FACT SHEET SU FINANCIAL REPORTING DEL MANUALE 21-27*** (entro maggio 2023, salvo diversa pattuizione);
- gestisce, in coordinamento con gli altri officers del SC, la fase di selezione delle proposte progettuali, assistendo i candidati e valutando le proposte progettuali, a partire dalla definizione delle procedure di selezione stesse, fino alla decisione sul finanziamento: **Deliverable 5** ***SELECTION CHECK LISTS per ALMENO 10 PROGETTI 21-27*** (entro marzo 2023, salvo diversa pattuizione);
- di concerto con gli altri officers del SC, gestisce la fase di avvio, di attuazione e chiusura delle operazioni (progetti), monitorandone l'avanzamento fisico e finanziario e dando supporto necessario ai beneficiari: **Deliverable 6** ***JS CONTROL CHECK LISTS per ALMENO 5 PROGETTI 21-27*** (entro settembre 2023, salvo diversa pattuizione);
- di concerto con gli altri officers del SC, sviluppa e mette in atto misure di mitigazione del rischio di errore, irregolarità, frode e disimpegno automatico: **Deliverable 7** ***PAPER-PROPOSTA ALL'ADG DEL PROGRAMMA SU MISURE DI MITIGAZIONE DEL RISCHIO DI ERRORE-IRREGOLARITA'-FRODE*** (entro aprile 2023, salvo diversa pattuizione);

- in coordinamento con i componenti dell'AdG e del SC, cura i regolari rapporti e visite con beneficiari e le autorità nazionali, in particolare i beneficiari e le autorità nazionali del proprio paese dell'area di programma: **Deliverable 8** ***JS ON-THE-SPOT CHECK LISTS O REPORT per ALMENO 2 PROGETTI 21-27*** (entro novembre 2023, salvo diversa pattuizione);
- supporta gli altri componenti dell'AdG e del SC nella chiusura finanziaria delle operazioni e del programma 2014-2020: **Deliverable 9** ***JS CHECK LIST DI CHIUSURA DI ALMENO 2 PROGETTI TEMATICI*** (entro settembre 2023, salvo diversa pattuizione);
- di concerto ed in coordinamento con gli altri due Financial Officer del SC: monitoraggio del budget del programma, dello stato di avanzamento delle richieste di pagamento e, in generale, delle relative questioni finanziarie; gestione delle domande di rimborso e controllo interno di qualità dei flussi finanziari a supporto dell'AdG, sia del Programma che delle spese di assistenza tecnica; assistenza agli altri organismi del Programma (Comitato di Sorveglianza, Autorità Nazionali, Controllori Nazionali e National Info Points); assistenza ai responsabili degli assi dell'AdG nella gestione dei capitoli di bilancio, nei pagamenti e tutte le attività finanziarie necessarie per la gestione del Programma; supporto all'Autorità di Audit e al funzionario dell'AdG con funzione contabile; supporto nell'organizzazione di eventi informativi e promozionali relativi al Programma; elaborazioni delle relazioni finanziarie e supporto all'AdG nell'adempimento dei suoi compiti in merito a specifiche questioni finanziarie che potrebbero presentarsi durante l'attuazione del Programma; supporto all'AdG e allo staff del SC nelle attività di relazione al Comitato di Sorveglianza con riferimento alle questioni finanziarie del Programma; supporto alla gestione del sistema di monitoraggio elettronico con riferimento alle questioni finanziarie, coordinandosi con gli altri componenti del AdG e SC: **Deliverable 10** ***RELAZIONE MENSILE ATTIVITA'*** (una volta al mese, a partire dalla stipula del contratto, salvo diversa pattuizione);
- al fine di svolgere le suddette attività e produrre i relativi deliverables previsti nella maniera più efficace e coordinata, assicura la presenza e la partecipazione alle riunioni di coordinamento richieste e necessarie.

Art. 3 – Requisiti di ammissibilità alla selezione

Per l'ammissione alla selezione di cui al presente Avviso, i candidati interessati devono essere in possesso, alla data di presentazione della domanda, dei seguenti requisiti:

- cittadinanza di uno degli Stati membri dell'Unione europea, o dell'Albania o del Montenegro con permesso di soggiorno/lavoro in Italia;
- godimento dei diritti civili e politici;
- non aver riportato condanne penali e non essere destinatari di misure di prevenzione o sicurezza, ovvero di decisioni civili e di provvedimenti amministrativi iscritti nel casellario giudiziale;
- non trovarsi in situazioni di incompatibilità o di conflitto d'interessi, anche solo potenziale, con le attività della Regione Puglia e del Programma (Dichiarazione ai sensi degli artt. 46 e 47 del D.P.R. 445/2000 e Dichiarazione per l'affidamento dell'incarico di collaborazione presso la Regione Puglia);
- diploma di Laurea specialistica o laurea VO in Economia e/o discipline economiche, Giurisprudenza o equipollenti. Qualora il diploma di laurea sia stato conseguito in un Paese non EU, questo deve essere riconosciuto ufficialmente ai sensi della vigente normativa;
- madre-lingua o livello C1 di Italiano, che potrà essere valutata anche con prove scritte e/o orali dalla Commissione di Selezione;
- ottima conoscenza della lingua Inglese (livello B2 o equivalente), che potrà essere valutata anche con prove scritte e/o orali dalla Commissione di Selezione;
- 3 anni di esperienza lavorativa nell'assistenza alla gestione amministrativa, contabile, finanziaria e rendicontazione o verifica di operazioni finanziate all'interno della CTE (Cooperazione Territoriale Europea) – Interreg e/o all'interno di operazioni finanziate dai Fondi SIE (Strutturali e di Investimento Europei);
- conoscenze informatiche (Office, Open Office, Internet) che potranno anche essere valutate con prove pratiche dalla Commissione di Selezione.

Il candidato dovrà presentare una auto-dichiarazione attestante di essere in possesso dei requisiti sopramenzionati e soltanto i candidati che soddisfano i requisiti di ammissibilità saranno ammessi alla valutazione dei titoli ed esperienze professionali sulla base del CV e al colloquio.

Si segnala che, in qualsiasi fase del procedimento di selezione, ai candidati potrà essere richiesto di fornire la documentazione comprovante quanto dichiarato mediante autocertificazione nell'Allegato 1 di questo Avviso

Pubblico e nel CV allegato.

Art. 4 – Procedura di valutazione

La procedura di valutazione sarà strutturata e si svolgerà come segue.

A. Verifica dei requisiti di ammissibilità di cui all'art. 3 del presente Avviso.

Solamente i candidati che soddisfino i criteri di ammissibilità saranno ammessi alle fasi successive di valutazione.

La valutazione dei requisiti di ammissibilità verrà svolta da una commissione nominata dall'AdG del Programma in seno al Segretariato Congiunto (*i risultati della verifica dei criteri di ammissibilità saranno pubblicati esclusivamente nella sezione "Concorsi" del sito ufficiale della Regione Puglia: www.regione.puglia.it*).

La valutazione dei candidati che supereranno la fase di ammissibilità avverrà come segue, attribuendo un punteggio massimo di 100 punti definito dalla somma del punteggio dato a ciascun candidato sulla base della valutazione titoli ed esperienze con il punteggio dato sulla base del colloquio tecnico e comportamentale.

L'Autorità di Gestione, in collaborazione con i Paesi Partner del Programma, nominerà una Commissione di Selezione per la valutazione dei CV e per il colloquio, fasi B. e C. Un rappresentante istituzionale, rispettivamente di Albania e Montenegro, potrà integrare la Commissione, nella fase del colloquio, in caso di presenza di candidati di cittadinanza albanese e/o montenegrina.

B. Valutazione dei titoli ed esperienze in base al CV (max. 40 punti)

ISTRUZIONE E FORMAZIONE	**PUNTEGGIO MAX.**
Grado di rilevanza, rispetto ai deliverables da produrre, della carriera post-lauream: dottorato e master, della durata rispettivamente di almeno 3 anni e 1 anno	5
ESPERIENZA PROFESSIONALE	
- Grado di rilevanza, rispetto ai deliverables da produrre, delle esperienze lavorative come responsabile della gestione contabile/amministrativa e di bilancio presso enti pubblici o di diritto pubblico, in special modo presso Autorità di Gestione CTE/SIE; Grado di rilevanza, rispetto a i deliverables da produrre, delle esperienze lavorative come responsabile della verifica, controllo, revisione contabile, audit presso enti pubblici o di diritto pubblico, in special modo presso Autorità di Audit CTE/SIE, nonché delle esperienze di docenza e formazione professionale con adulti; - Grado di conoscenza delle lingue e delle rispettive prassi amministrative pubbliche albanesi e montenegrine.	35
TOTALE MAX.	**40 punti**

C. Colloquio tecnico e comportamentale (max. 60 punti)

Il colloquio tecnico e comportamentale, al quale è attribuito un punteggio massimo di 60 punti, verterà sui seguenti ambiti tematici:

- Istituzioni e politiche dell'UE, in particolare la politica di coesione, con specifico di riferimento alla Cooperazione Territoriale Europea e allo strumento di assistenza alla pre-adesione IPA II; Regolamenti finanziari e di esecuzione dell'UE (in particolare, FESR, CTE e IPA II);
- Conoscenza della normativa nazionale finanziaria e di bilancio degli Stati partner IPA;
- Normativa nazionale ed europea sugli aiuti di stato e sugli appalti pubblici;
- Sistemi di gestione e controllo finanziari dei Programmi CTE e IPA;
- Capacità di problem solving;
- Capacità di lavorare in team;
- Esperienza lavorativa in ambiente internazionale e multiculturale;
- Conoscenza della lingua inglese;

- Conoscenza della lingua italiana e/o albanese e/o montenegrina;
- Conoscenza delle prassi amministrative pubbliche albanese e/o montenegrina;
- Competenze informatiche (MS Office, inclusi Excel, PowerPoint – o equivalenti Open Office – DBMS e strumenti di project management, applicativi Internet).

La data e l'ora del colloquio tecnico e comportamentale saranno pubblicati esclusivamente nella sezione "Concorsi" del sito ufficiale della Regione Puglia: www.regione.puglia.it
Il colloquio si svolgerà a Bari, presso la Regione Puglia – Dipartimento Sviluppo Economico, c.so Sonnino 177 – 70121.

Il punteggio finale (max. 100 punti), riportato nella graduatoria finale, consisterà nella somma del punteggio ottenuto nei precedenti sub B) e sub C) e sarà pubblicata esclusivamente nella sezione "Concorsi" del sito ufficiale della Regione Puglia: www.regione.puglia.it
Qualora due o più candidati ottengano lo stesso punteggio nella graduatoria finale, verrà data priorità al candidato più giovane.

Al candidato vincitore della procedura di selezione sarà richiesto di confermare espressamente per iscritto l'accettazione dell'incarico entro dieci giorni di calendario dalla data di ricezione della richiesta da parte dell'Autorità di Gestione. In ogni caso, si riserva il diritto di non procedere alla sottoscrizione del contratto qualora le condizioni della presente procedura di selezione non siano più ritenute valide.

Art. 5 – Presentazione del dossier di candidatura

Il dossier di candidatura deve includere.

- Il modello di candidatura, debitamente compilato, datato e firmato (Vedi "Allegato 1");
- Un Curriculum Vitae nel formato Europass, debitamente firmato e datato *(Si prega di includere la dichiarazione di consapevolezza circa le conseguenze legali in caso di dichiarazioni mendaci ai sensi della vigente normativa italiana, D.P.R. 445/2000[1], insieme alla clausola sulla privacy – ex D. Lgs. 196/2003 e l'autorizzazione al trattamento dei dati personali[2])* con specifico riferimento alle date esatte dell'esperienza professionale, datori di lavoro e descrizione dell'incarico e delle funzioni, **con evidenza degli incarichi professionali in essere alla data di presentazione della presente istanza con specifica indicazione delle mansioni svolte e dei risultati raggiunti in tale attività professionale**, nonché l'eventuale conoscenza delle lingue e delle rispettive prassi amministrative pubbliche albanesi e montenegrine;
- Copia di un documento d'identità in corso di validità (es. Passaporto/Carta d'identità).

La firma sul modello di candidatura (Allegato 1) è equivalente alla completa accettazione delle prescrizioni contenute in questo Avviso pubblico e relativi allegati. **Il curriculum vitae privo della firma non sarà valutato.**

Il **dossier di candidatura** potrà essere inviato in formato cartaceo (consegnato a mano, posta raccomandata o con corriere) o elettronicamente (esclusivamente con posta certificata - PEC).

In caso di presentazione in formato cartaceo, il dossier di candidatura dovrà essere inviato, in busta sigillata al seguente indirizzo:

Regione Puglia - Autorità di Gestione Programma Interreg IPA CBC ITALIA ALBANIA MONTENEGRO - c/o Dipartimento Sviluppo Economico - Corso S. Sonnino, 177 - 70121 Bari (Italy)

Sul plico contenente il dossier di candidatura dovrà essere chiaramente indicato: "**Programma Interreg IPA CBC**

[1] Dichiaro - sotto la mia responsabilità sulla base della normativa Italiana D.P.R. 445/2000, e consapevole delle conseguenze legali in caso di false dichiarazioni – che quanto scritto corrisponde alla realtà.
[2] Autorizzo il trattamento dei miei dati personali ai sensi dell'art. 13 del Decreto Lgs. n. 196 del 30.06.2003, come modificato dal D. Lgs. n. 101 del 10 agosto 2018, e dell'art. 13 del G.D.P.R. – Regolamento UE 2016/679, ai fini della ricerca e selezione del personale.

ITALIA ALBANIA MONTENEGRO 2014/2020– Avviso di selezione pubblica per n. 2 posizioni per il Segretariato Congiunto – Posizione "……." Cognome e nome del candidato e proprio indirizzo".

I candidati potranno presentare la propria candidatura per una sola o entrambe le posizioni.

In caso di presentazione elettronica attraverso posta certificata (PEC), il dossier di candidatura dovrà essere inviato, esclusivamente da un indirizzo pec di titolarità del candidato, al seguente indirizzo di posta elettronica certificata: **adginterreg.it.al.me@pec.rupar.puglia.it**

Nello specifico, i documenti inviati elettronicamente dovranno essere soltanto in formato PDF e dovranno essere nominati come segue:

- *Cognome e nome* – modello di candidatura;
- *Cognome e nome* – documento di identità;
- *Cognome e nome* – CV.

Nell'oggetto della posta certificata dovrà essere riportato: "**Programma Interreg IPA CBC ITALIA ALBANIA MONTENEGRO 2014/2020– Avviso di selezione pubblica per n. 2 posizioni per il Segretariato Congiunto – Posizione "……." Cognome e nome del candidato**"

Le candidature dovranno pervenire entro e non oltre 20 giorni naturali e consecutivi dalla pubblicazione di questo Avviso nel Bollettino Ufficiale della Regione Puglia.

Qualora il termine di scadenza cada in un giorno festivo (domenica o altre festività annuali), la scadenza è prorogata al primo giorno feriale successivo.

In caso di invio del dossier di candidatura in versione cartacea, un timbro della Regione Puglia al suo recepimento attesterà la data di arrivo.

In caso di invio del dossier di candidatura in formato elettronico attraverso l'indirizzo di posta certificata (PEC), il mittente riceverà un messaggio di conferma di ricezione che attesta la data esatta e l'ora di consegna.

In ogni caso, le candidature ricevute oltre il termine sopra riportato o attraverso procedure diverse da quelle indicate, anche per ragioni non dipendenti dal candidato, non saranno ammesse.

La Regione Puglia non assume alcuna responsabilità per mancata ricezione delle candidature e delle successive comunicazioni dovuta a: indirizzo inesatto fornito dal candidato; mancanza o ritardo nel comunicare variazioni dell'indirizzo indicato nella domanda da parte del candidato; eventuali errori o ritardi da parte dei servizi telematici, da parte di terzi, causalità o cause di forza maggiore.

Art. 6 – Tipologia, durata e condizioni di recesso del contratto

L'Autorità di Gestione affiderà gli incarichi ai candidati selezionati mediante sottoscrizione di contratto di lavoro autonomo, la cui efficacia decorrerà dal giorno successivo alla pubblicazione dello stesso sulla sezione "Amministrazione Trasparente-Consulenti e Collaboratori" del sito ufficiale della Regione Puglia www.regione.puglia.it

Il contratto avrà durata fino al 31 dicembre 2023, ma è soggetto alle seguenti condizioni di recesso:

- L'Autorità di Gestione si riserva la facoltà di recedere motivatamente, in qualsiasi momento, con un preavviso di almeno 30 giorni da comunicarsi in posta elettronica certificata, dal contratto corrispondendo al collaboratore il compenso determinato proporzionalmente al periodo di lavoro svolto;
- Il collaboratore può recedere anticipatamente dal contratto con un preavviso di almeno 30 giorni da comunicarsi in posta elettronica certificata ed in tal caso il compenso da liquidare sarà determinato

proporzionalmente al periodo di lavoro svolto; nel caso di mancato rispetto del termine di preavviso, al collaboratore sarà applicata, a titolo di penale, una detrazione pari al 15% di quanto spettante.

È ammesso il rinnovo dei contratti nei termini e secondo le modalità prescritte dalle rilevanti disposizioni di legge, nazionale e regionale, in vigore alla data di scadenza dei contratti. In ogni caso, l'Autorità di Gestione si riserva il diritto di non procedere al rinnovo dei contratti a suo insindacabile giudizio.

Art. 7 – Trattamento contrattuale ed economico

L'incarico oggetto del contratto dovrà essere svolto, senza alcun vincolo di subordinazione, con piena autonomia da parte dell'esperto incaricato sia in ordine alla definizione e organizzazione delle modalità di esecuzione della prestazione sia con riferimento ai tempi e al luogo di lavoro.
Tuttavia, essendo il Segretariato Congiunto un organismo sovra-nazionale e dovendo i suoi componenti fornire diretto supporto all'Autorità di Gestione e alle altre Autorità del Programma ed in considerazione del carico di lavoro attribuito, gli esperti incaricati avranno cura di assicurare una presenza congrua presso la sede del Segretariato in relazione alle attività previste dal contratto e dai tempi di conseguimento dei deliverables.

A favore degli esperti incaricati saranno erogati i seguenti compensi annui lordi omnicomprensivi; solo il contributo previdenziale integrativo del 4%, se richiesto e dovuto, e l'IVA, se dovuta in base al regime tributario spettante al collaboratore, saranno corrisposti in aggiunta da parte dell'Autorità di Gestione:

- ***Posizione "Financial Officer and Trainer"***: Euro 45.000,00 (quarantacinquemila);
- ***Posizione "Financial Simplification Officer"***: Euro 45.000,00 (quarantacinquemila).

Il pagamento del compenso sarà effettuato ratealmente su base trimestrale, previa trasmissione da parte dell'incaricato all'Autorità di Gestione di un resoconto delle attività svolte nel trimestre; entro 5 giorni lavorativi (escluso il sabato) dalla ricezione del resoconto trimestrale, l'AdG può richiedere integrazioni o chiarimenti all'esperto incaricato che è tenuto a fornirli. Decorso il suddetto termine di 5 giorni ovvero dopo la trasmissione delle integrazioni e chiarimenti, l'esperto incaricato può trasmettere apposita fatturazione elettronica per le prestazioni fornite nel trimestre, che l'AdG provvederà a liquidare secondo le modalità ed i tempi prescritti dall'art. 1 del D. Lgs n. 192/2012.

L'incarico può prevedere frequenti viaggi all'interno e all'esterno dell'area di Programma. Le missioni in Italia ed all'estero degli esperti incaricati dovranno essere preventivamente autorizzate dall'AdG, sentito il Coordinatore del SC, e saranno organizzate a totale cura e spese del collaboratore; i costi sostenuti saranno rimborsati nei limiti previsti dal regolamento interno della Regione Puglia ed i rimborsi, che saranno dettagliati e richiesti nell'ambito del suddetto resoconto trimestrale, sono da considerarsi a parte rispetto al trattamento economico annuo di cui sopra.

Art. 8 – Pubblicità

Il presente Avviso di selezione pubblica è pubblicato sul Bollettino Ufficiale della Regione Puglia, sul sito web ufficiale della Regione Puglia www.regione.puglia.it, sul sito ufficiale del Programma, e per estratto sul sito istituzionale di INTERACT e sui siti del Paesi Partner del Programma.

Art. 9 – Riferimenti giuridici

Per quanto non espressamente previsto nel presente Avviso di selezione pubblica, si rimanda alla normativa italiana vigente.

Art. 10 – Trattamento dei dati personali

I dati, le informazioni e ogni altro elemento acquisito con la candidatura saranno usati dalla Regione Puglia esclusivamente ai fini della presente selezione, assicurando la sicurezza e la privacy dei dati anche quando trattati con mezzi automatici e/o manuali, ai sensi del D. Lgs. 196/2003, come modificato dal D. Lgs. n. 101 del 10 agosto 2018, e dell'art. 13 del G.D.P.R. – Regolamento UE 2016/679.

Art. 11 – Responsabile del procedimento

Il responsabile del procedimento è la dr.ssa Elina Caroli, funzionario P.O. dell'AdG (per informazioni: e-mail: e.caroli@regione.puglia.it ; tel. +39 080 5403366.

Modello di domanda e autocertificazione dei requisiti di accesso alla selezione

Allegato 1

PROGRAMMA di COOPERAZIONE TERRITORIALE EUROPEA
INTERREG IPA CBC ITALIA ALBANIA MONTENEGRO 2014/2020

Istanza di partecipazione alla selezione pubblica per il conferimento dell'incarico di lavoro autonomo di componente del Segretariato Congiunto del Programma – Posizione _____

Alla Autorità di Gestione
Programma Interreg IPA CBC Italy Albania Montenegro 2014/2020
Regione Puglia
Corso S. Sonnino, 177
70121 BARI (ITALY)
adginterreg.it.al.me@pec.rupar.puglia.it

Il/la sottoscritto/a *(nome e cognome)*_____
nato a *(città, Paese)* _____ il *(gg/mm/aaaa)* _____
indirizzo _____
Codice Postale _____ Città _____ Paese _____
Tel _____ E-mail _____ Posta certificata (PEC) _____

Chiede

di essere ammesso/a alla procedura di selezione per la posizione di _____
del Segretariato Congiunto del "Programma Interreg IPA CBC Italia Albania Montenegro 2014/2020"

e chiede inoltre

di ricevere tutte le comunicazioni relative alla suddetta procedura di selezione esclusivamente al seguente indirizzo di Posta Elettronica _____ ovvero di Posta Elettronica Certificata (PEC)_____

A tal fine, consapevole delle sanzioni penali previste dall'art. 76 del D.P.R. 445/2000 cui può andare incontro in caso di dichiarazioni mendaci o di uso di documenti falsi,

Dichiara

sotto la propria responsabilità, ai sensi degli artt. 46 e 47 del predetto D.P.R. 445/2000, di essere in possesso dei requisiti richiesti per l'ammissione alla selezione e in particolare:

- Di essere un/una cittadino/a_____ (*nazionalità*);
- Di avere pieno godimento dei diritti civili, politici e di cittadinanza;
- Di non avere riportato condanne penali e di non essere destinatario di misure di prevenzione o sicurezza, ovvero di decisioni civili o di provvedimenti amministrativi iscritti nel casellario giudiziale;
- Di aver adempiuto a tutti gli obblighi di legge relativi al servizio militare o civile (se applicabile);
- Di non essere in una situazione di incompatibilità o conflitto di interessi con l'Autorità di Gestione del Programma, la Regione Puglia, altre istituzioni nazionali referenti del Programma;

- Di possedere i titoli attestanti la particolare e comprovata specializzazione anche universitaria necessaria a svolgere lo specifico incarico e la maturata esperienza nel settore, da evidenziare analiticamente nel curriculum;
- Di possedere i requisiti generici e quelli specifici previsti dall'art. 3 dell'avviso pubblico per la posizione prescelta, nonché gli elementi di valutazione di cui all'art. 4, da evidenziare analiticamente nel curriculum;
- Che il Curriculum Vitae allegato è veritiero e corretto, debitamente firmato e datato, nel formato Europass, con specifico riferimento al giorno, mese e anno esatti di inizio e fine di ogni singola esperienza lavorativa;
- Di essere disponibile a viaggiare all'estero;
- Di avere un valido e riconosciuto (nota: il riconoscimento è necessario soltanto per i paesi non appartenenti all'Unione Europea) diploma di laurea (durata legale del corso di laurea di almeno 4 anni) in _____, conseguito nell'anno _____ presso l'Università di _____ (specificare anche il Paese);
- Di avere un'ottima conoscenza della lingua Inglese (livello B2 o equivalente);
- Di essere disponibile ad assumere l'incarico, nei termini ed alle condizioni specificati nell'avviso pubblico;
- Di impegnarsi a dare tempestiva comunicazione rispetto ad eventuali variazioni intervenute nel possesso dei requisiti fin qui dichiarati.

Per candidati non cittadini dell'Unione Europea:

- Di essere in possesso di un valido permesso di soggiorno/lavoro (già disponibile nella fase di candidatura in corso di validità nella fase di sottoscrizione del contratto).

Allegati per tutti i candidati:

1) Copia di un **passaporto/carta d'identità** in corso di validità;
2) **Curriculum Vitae nel formato Europass**, debitamente datato e firmato *(si deve includere la dichiarazione di consapevolezza circa le conseguenze legali in caso di false dichiarazioni ai sensi della vigente normativa italiana, D.P.R. 445/2000[1], insieme alla clausola sulla privacy – ex D. Lgs. 196/2003*, come modificato dal D. Lgs. n. 101 del 10 agosto 2018, e dell'art. 13 del G.D.P.R. – Regolamento UE 2016/679 *e l'autorizzazione al trattamento dei dati personali[2])* con specifico riferimento alle date esatte dell'esperienza professionale, datori di lavoro e descrizione dell'incarico e delle funzioni **con evidenza degli incarichi professionali in essere alla data di presentazione della presente istanza con specifica indicazione delle mansioni svolte e dei risultati ottenuti nello svolgimento dell'attività professionale**, nonché l'eventuale conoscenza delle lingue e delle rispettive prassi amministrative pubbliche albanesi e montenegrine.

In fede, *(Luogo e data)* _____

Firma (firma originale per esteso)

_____

1 Dichiaro - sotto la mia responsabilità sulla base della normativa Italiana D.P.R. 445/2000, e consapevole delle conseguenze legali in caso di false dichiarazioni – che quanto scritto corrisponde alla realtà.
2 Autorizzo il trattamento dei miei dati personali ai sensi dell'art. 13 del D. Lgs. 196 del 30.06.2003, come modificato dal D. Lgs. n. 101 del 10 agosto 2018, e dell'art. 13 del G.D.P.R. – Regolamento UE 2016/679, ai fini della ricerca e selezione del personale.

ARCA PUGLIA CENTRALE

Estratto avviso di selezione pubblica per il conferimento di incarico di Dirigente Amministrativo con contratto di lavoro a tempo pieno e determinato ex art. 110, comma 1, t.u.e.l. (d.lgs. n. 267/2000).

È indetta una selezione pubblica per il conferimento di incarico di Dirigente Amministrativo con contratto di lavoro a tempo pieno e determinato ex art. 110, comma 1, t.u.e.l. (d.lgs. n. 267/2000);

Il termine per la presentazione delle domande scade il giorno 15 ottobre 2022.

Il testo dell'avviso, con l'indicazione dei requisiti e delle modalità di presentazione della domanda, è pubblicato sul sito web di Arca Puglia Centrale: www.arcapugliacentrale.it alla sezione Amministrazione Trasparente – Bandi di Concorso.

Per ogni informazione in ordine alla selezione gli interessati potranno rivolgersi all'ufficio personale tel. 080 5295350.

ARTI PUGLIA

“Luoghi comuni” - Avviso N. 115 rivolto ad Organizzazioni Giovanili del Terzo Settore per la co-progettazione e la realizzazione di interventi di innovazione sociale all’interno dello spazio pubblico “Palazzo Raho” Via V. Emanuele II n. 1,Zollino (LE).

REGIONE PUGLIA
Assessorato alle Politiche Giovanili

a.r.t.i.
Agenzia regionale per la tecnologia e l’innovazione

Luoghi Comuni

diamo spazio ai giovani!

Avviso N. 115 rivolto ad Organizzazioni Giovanili del Terzo Settore per la co-progettazione e la realizzazione di interventi di innovazione sociale all’interno dello spazio pubblico

“Palazzo Raho”

Via V. Emanuele II n. 1,Zollino (LE)

FSC Fondo per lo Sviluppo e la Coesione

UNIONE EUROPEA

Presidenza del Consiglio dei Ministri
DIPARTIMENTO DELLA GIOVENTÙ E DEL SERVIZIO CIVILE NAZIONALE

SOMMARIO

		p.
1.	Inquadramento normativo	3
2.	Finalità e oggetto dell'Avviso	4
3.	Soggetti proponenti	5
4.	Procedura di co-progettazione	6
5.	Contenuti della proposta progettuale	7
6.	Durata	8
7.	Risorse a disposizione	8
8.	Spese ammissibili	8
9.	Modalità e termini di presentazione delle proposte	10
10.	Cause di esclusione	11
11.	Valutazione delle proposte progettuali	12
12.	Adempimenti successivi alla valutazione	13
13.	Accordo di collaborazione	15
14.	Modalità di erogazione del contributo e rimborso delle spese	16
15.	Modifiche al progetto definitivo	16
16.	Monitoraggio, controlli e revoche	17
17.	Trattamento dei dati personali	17
18.	Foro competente	17
19.	Assistenza tecnica alla compilazione del formulario di candidatura online	18
20.	Informazioni sul procedimento	18

FSC Fondo per lo Sviluppo e la Coesione
UNIONE EUROPEA
Presidenza del Consiglio dei Ministri
REGIONE PUGLIA Assessorato alle Politiche Giovanili
a·r·t·i Agenzia regionale per la tecnologia e l'innovazione

1. INQUADRAMENTO NORMATIVO

1. Decreto del Presidente della Repubblica del 28 dicembre 2000, n. 445 "Disposizioni legislative in materia di documentazione amministrativa";

2. Regolamento (UE) 2016/679 relativo alla protezione delle persone fisiche con riguardo al trattamento dei dati personali;

3. Legge 7 agosto 1990, n. 241 "Nuove norme in materia di procedimento amministrativo e di diritto di accesso ai documenti amministrativi" e s.m.i.;

4. Decreto del Presidente del Consiglio dei Ministri 30 marzo 2001 "Atto di indirizzo e coordinamento sui sistemi di affidamento dei servizi alla persona ai sensi dell'art. 5 della legge 8 novembre 2000, n. 328";

6. Decreto Legislativo 3 luglio 2017, n. 117 "Codice del Terzo Settore, a norma dell'articolo 1, comma 2, lettera b), della legge 6 giugno 2016, n. 106" e ss.mm.ii.;

7. Delibera n. 32 del 20 gennaio 2016 dell'Autorità Nazionale Anticorruzione "Linee guida per l'affidamento di servizi a enti del Terzo Settore e alle cooperative sociali";

8. Regolamento (UE) n. 1304/2013 del Parlamento europeo e del Consiglio del 17 dicembre 2013 relativo al Fondo Sociale Europeo e che abroga il regolamento (CE) n. 1081/2006 del Consiglio;

9. Deliberazione della Giunta regionale in materia di Politiche giovanili n. 1922 del 30/11/2016;

10. Deliberazione della Giunta regionale n. 1323 del 18/7/2018 di approvazione della scheda–progetto "Luoghi Comuni", quale nuova misura di attivazione giovanile attraverso la rivitalizzazione di spazi pubblici sottoutilizzati da trasformare in nuovi luoghi per le comunità locali, a valere sul Patto per lo sviluppo della Regione Puglia (FSC 2014/20) - azione "Interventi a sostegno dell'inclusione sociale e del social housing per i giovani e le fasce deboli della popolazione;

11. Determinazione Dirigenziale n. 98 del 07/11/2018 con cui la Sezione Politiche Giovanili e Innovazione sociale della Regione Puglia ha approvato l'"Avviso per manifestazione di interesse rivolto ad Enti pubblici per la rivitalizzazione tramite co-progettazione di spazi sottoutilizzati attraverso iniziative di innovazione sociale";

10. Deliberazione della Giunta regionale in materia di Politiche giovanili n. 1922 del 30 novembre 2016 avente ad oggetto "Fondo Nazionale per le Politiche Giovanili anno 2010 rivenienti dalla Presidenza del Consiglio dei Ministri – Dipartimento della Gioventù e Servizio Civile Nazionale. Variazione al Bilancio 2016 ex art. 51, comma 2 del D. Lgs. 118/2011 come integrato dal D. Lgs. 10 agosto 2014 n. 126 e approvazione Schema di Accordo con Arti";

11. Legge 11 settembre 2020 n. 120 che ha convertito il Decreto Legge n. 76 art. 24 del 16 luglio 2020 recante "Misure urgenti per la semplificazione e l'innovazione digitale";

12. Determinazione Dirigenziale n. 25 del 23/02/2021 con cui la Sezione Politiche Giovanili e Innovazione sociale della Regione Puglia ha riapprovato l'Avviso per gli Enti pubblici ed i relativi allegati, di cui all'A.D. 98 del 07/11/2018, adeguando le modalità di candidatura, ai sensi della Legge n. 120 dell'11 settembre 2020;

13. Atto Deliberativo numero 70 del 22/06/2022 con cui l'Ente pubblico Comune di Zollino ha aderito all'iniziativa regionale "Luoghi Comuni".

FSC Fondo per lo Sviluppo e la Coesione
UNIONE EUROPEA
Presidenza del Consiglio dei Ministri
REGIONE PUGLIA Assessorato alle Politiche Giovanili
a·r·t·i Agenzia regionale per la tecnologia e l'innovazione

2. FINALITÀ E OGGETTO DELL'AVVISO

Il presente Avviso, nell'ambito dell'iniziativa regionale denominata "Luoghi Comuni", intende:

› supportare interventi innovativi e sperimentali, promossi da Organizzazioni giovanili impegnate nel Terzo Settore, capaci di coinvolgere le comunità locali nei processi di riuso e valorizzazione degli spazi pubblici sottoutilizzati;

› sostenere gruppi di giovani che, attraverso progetti di tutela e valorizzazione del territorio, di inclusione sociale e cittadinanza attiva, vogliano mettersi alla prova, sperimentarsi sul campo, scoprire opportunità e vocazioni professionali partendo dai problemi e dalle opportunità del territorio;

› favorire la creazione di competenze utili per l'inserimento dei giovani nel mercato del lavoro, in un settore, come quello dell'innovazione sociale, che offre interessanti prospettive di crescita;

› aumentare il numero di luoghi per la creatività e l'apprendimento dedicati ai giovani pugliesi e ad iniziative di innovazione sociale;

› riattivare lo spazio pubblico sottoutilizzato di cui alla scheda descrittiva (Allegato 1), parte integrante del presente Avviso.

Nello specifico, attraverso il presente Avviso, si intende sostenere progetti di innovazione sociale promossi da Organizzazioni giovanili del Terzo Settore che dovranno:

› favorire processi di animazione sociale e partecipazione collettiva utili ad alimentare nuove forme di fruizione dello spazio da parte delle comunità locali;

› contribuire allo sviluppo delle competenze e delle capacità inespresse dei giovani per una loro crescita professionale;

› mettere a valore le potenzialità dello spazio pubblico e migliorare la sua riconoscibilità sul territorio;

› rispondere ai bisogni delle comunità sperimentando soluzioni ed interventi capaci di generare nuove relazioni sociali e nuove collaborazioni.

Il presente Avviso rientra nella procedura della co-progettazione, di cui all'art. 55 commi I e III del Decreto Legislativo 3 luglio 2017 n. 117 e ss.mm.ii, ed ha la finalità di attivare un Accordo procedimentale di collaborazione fra pubblico e privato che ha per oggetto la definizione e la realizzazione di progetti innovativi e sperimentali in ambito sociale e che trova il proprio fondamento nei principi di sussidiarietà, trasparenza, partecipazione e sostegno dell'impegno privato nella funzione sociale. Il ricorso alle procedure di cui al Codice del Terzo settore è dunque motivato sia dal preminente valore sociale delle attività oggetto del presente Avviso, sia dal particolare riconoscimento delle finalità civiche, solidaristiche e di utilità sociale degli

FSC Fondo per lo Sviluppo e la Coesione
UNIONE EUROPEA
Presidenza del Consiglio dei Ministri
REGIONE PUGLIA Assessorato alle Politiche Giovanili
a·r·t·i Agenzia regionale per la tecnologia e l'innovazione

Enti del Terzo Settore, che svolgono attività di interesse generale non perseguendo finalità lucrative.

L'Avviso inoltre intende rispondere ai fabbisogni e agli obiettivi espressi dall'Ente pubblico in sede di candidatura dello spazio: alle specificità del contesto territoriale e sociale in cui il bene è inserito, alle caratteristiche fisiche dello spazio, alle sue peculiarità strutturali ed agli ambiti di intervento prioritari individuati dall'Ente nel proprio Atto deliberativo di adesione all'iniziativa.

3. SOGGETTI PROPONENTI

Considerate le finalità e l'oggetto del presente Avviso, possono presentare proposte progettuali le Organizzazioni giovanili costituite in una delle forme giuridiche previste dall'art. 4, comma 1, del Decreto Legislativo 3 luglio 2017, n. 117 e ss.mm.ii "Codice del Terzo settore", ovvero: le organizzazioni di volontariato, le associazioni di promozione sociale, gli enti filantropici, le imprese sociali incluse le cooperative sociali, le reti associative, le società di mutuo soccorso, le associazioni riconosciute o non riconosciute, le fondazioni e gli altri enti di carattere privato diversi dalle società costituite per il perseguimento senza scopo di lucro di finalità civiche o solidaristiche e di utilità sociale (mediante lo svolgimento di una o più attività di interesse generale in forma di azione volontaria o di erogazione gratuita di denaro, beni o servizi, o di mutualità o di produzione o scambio di beni o servizi).

Le Organizzazioni giovanili, al momento della presentazione della candidatura, devono essere in possesso dei seguenti requisiti:

› avere almeno una sede legale o operativa in Puglia;

› avere il proprio organo di amministrazione (consiglio direttivo, consiglio di amministrazione etc.) composto in maggioranza da giovani di età compresa tra 18 e 35 anni. I componenti dell'organo di amministrazione non potranno essere sostituiti durante lo svolgimento del progetto. Eventuali modifiche che si dovessero rendere necessarie, saranno ammissibili solo se debitamente motivate e comunicate ad ARTI. In caso di modifica, l'Organizzazione dovrà comunque garantire il mantenimento del requisito della maggioranza dei componenti dell'organo di amministrazione di età compresa tra 18 e 35 anni;

› essere iscritte al Registro Unico Nazionale del Terzo settore (RUNTS). Nelle more dell'istituzione del RUNTS, ai sensi dell'articolo 101 commi 2 e 3 del Codice del Terzo Settore, il requisito si intende soddisfatto attraverso l'iscrizione delle Organizzazioni ad uno dei registri attualmente previsti dalle normative di settore. Il requisito si intende altresì soddisfatto qualora l'Organizzazione giovanile abbia presentato l'istanza per l'iscrizione al RUNTS ovvero ad uno dei registri del Terzo Settore attualmente previsti dalle normative vigenti. In tale ipotesi il perfezionamento dell'iscrizione deve avvenire prima della stipula dell'Accordo di collaborazione di cui al successivo art. 4, lett. C);

› non essere nelle condizioni previste dall'art. 80 del D.Lgs. 50/2016 e s.m.i. che precludono la possibilità di contrarre con la pubblica amministrazione.

Inoltre, non sono ammesse a candidare proposte progettuali Organizzazioni giovanili del Terzo settore in forma associata (ad es. ATS/RTS).

FSC Fondo per lo Sviluppo e la Coesione
UNIONE EUROPEA
Presidenza del Consiglio dei Ministri
REGIONE PUGLIA Assessorato alle Politiche Giovanili
a·r·t·i Agenzia regionale per la tecnologia e l'innovazione

Tuttavia, il soggetto proponente può attivare partenariati con altri soggetti (ad esempio altri attori sociali, imprese, scuole, università, etc.) che intendono sostenere il progetto. Le eventuali partnership dovranno essere attestate da documenti sottoscritti dai rappresentanti legali dell'ente/organizzazione partner (lettere di gradimento, lettere di intenti, atti deliberativi etc.) dai quali sia possibile evincere l'oggetto e le modalità con cui si concretizza il sostegno al progetto. La natura e l'ampiezza delle partnership non costituiscono uno specifico criterio premiale in sede di valutazione, ma verranno considerate esclusivamente in relazione agli obiettivi e ai contenuti del progetto.

4. PROCEDURA DI CO-PROGETTAZIONE

La co-progettazione, intesa come forma di collaborazione tra le amministrazioni pubbliche e soggetti del terzo settore, si svolge in tre fasi distinte:

A) Selezione dell'Organizzazione del Terzo Settore
In questa fase le Organizzazioni giovanili del Terzo settore candidano una proposta progettuale preliminare in base a quanto previsto dall'art. 9 del presente Avviso.
A conclusione dei termini di scadenza del presente Avviso, ARTI (Agenzia Regionale per la Tecnologia e l'Innovazione) procede alla:

› verifica del rispetto di termini e modalità di presentazione delle candidature e del possesso dei requisiti da parte dei soggetti candidati;

› valutazione delle proposte progettuali preliminari con attribuzione di un punteggio in base ai criteri indicati all'art. 11 del presente Avviso;

› verifica in ordine alla regolarità degli atti e delle dichiarazioni presenti nella documentazione di cui all'art. 9 del presente Avviso;

› individuazione del soggetto che partecipa alla fase di co-progettazione descritta nella successiva fase B.

B) Co-progettazione
L'Organizzazione giovanile selezionata, la Regione Puglia, ARTI e l'Ente titolare dello spazio attivano il tavolo di co-progettazione, ovvero una discussione critica della proposta preliminare, finalizzata alla definizione di un progetto di dettaglio condiviso fra le parti coinvolte.

In particolare, la discussione ha l'obiettivo di:

› dettagliare le attività previste nella proposta preliminare affinché rispondano al meglio alle esigenze dell'Ente, del territorio e della comunità di riferimento;

› rafforzare la fattibilità della proposta progettuale;

› definire gli eventuali interventi di manutenzione ordinaria proposti in fase di candidatura.

C) Convenzionamento
A conclusione del tavolo di co-progettazione ARTI, Ente titolare dello spazio e Organizzazione giovanile selezionata stipulano un Accordo di collaborazione che disciplina compiti, oneri e responsabilità nell'ambito delle attività da realizzare. All'Accordo viene allegato, per farne parte integrante, il progetto definitivo discusso e condiviso nella precedente fase B.

Contestualmente l'Organizzazione giovanile selezionata e l'Ente pubblico sottoscrivono un contratto di comodato d'uso gratuito dello spazio messo a disposizione (della durata di 24 mesi, eventualmente prorogabili), al fine di disciplinare termini e condizioni di utilizzo.

5. CONTENUTI DELLA PROPOSTA PROGETTUALE

La proposta progettuale deve essere adeguata alle caratteristiche fisiche e strumentali dello spazio in oggetto e al contesto territoriale e sociale di riferimento, e deve afferire ad almeno uno degli ambiti di intervento indicati dall'Ente titolare dello spazio in sede di adesione all'iniziativa Luoghi Comuni e descritti all'interno dell'Allegato 1.

Le informazioni relative allo spazio in oggetto, al contesto territoriale e sociale e agli ambiti di intervento, sono riportate all'interno dell'Allegato 1 al presente Avviso.

La proposta preliminare presentata dai soggetti di cui al precedente art. 3 deve contenere le seguenti informazioni:

- dati anagrafici del soggetto proponente;
- presentazione del soggetto proponente e del gruppo di lavoro;
- descrizione del progetto e delle attività previste;
- caratteristiche di innovazione sociale del progetto (impatti attesi sul territorio e sulle comunità di riferimento);
- comunità di riferimento, reti ed eventuali partner coinvolti;
- piano finanziario ed elementi di sostenibilità;
- eventuali interventi di manutenzione dello spazio previsti;
- modalità di compartecipazione del soggetto proponente alla co-progettazione[1];
- follow up del progetto.

La proposta progettuale dovrà essere redatta utilizzando l'apposito formulario online presente sulla piattaforma luoghicomuni.regione.puglia.it.

Le modalità di presentazione della proposta progettuale sono indicate nel successivo art. 9.

[1] L'Organizzazione giovanile dovrà mettere a disposizione risorse aggiuntive rispetto al finanziamento pubblico, intese come: beni immobili, attrezzature/strumentazioni, automezzi, risorse umane, capacità del soggetto candidato di reperire contributi e/o finanziamenti da parte di enti non pubblici, costo di coordinamento ed organizzazione delle attività, cura dei rapporti con l'Ente pubblico, presidio delle politiche di qualità. ("La co-progettazione e il codice degli appalti nell'affidamento dei servizi sociali", nota di approfondimento di ANCI – Associazione Nazionale dei Comuni Italiani di maggio 2017).

FSC Fondo per lo Sviluppo e la Coesione
UNIONE EUROPEA
Presidenza del Consiglio dei Ministri
REGIONE PUGLIA Assessorato alle Politiche Giovanili
a·r·t·i Agenzia regionale per la tecnologia e l'innovazione

6. DURATA

L'avvio delle attività, definite a seguito del tavolo di co-progettazione, è da intendersi a partire dalla data di inizio attività comunicata dall'Organizzazione giovanile a seguito della sottoscrizione dell'Accordo di Collaborazione di cui all'art. 13 del presente Avviso.

La durata complessiva del progetto è di 24 mesi. Le risorse disponibili, di cui al successivo art. 7, devono essere utilizzate nei primi 18 mesi e l'Organizzazione giovanile dovrà garantire con risorse autonome, a titolo di compartecipazione, il completamento delle attività nei successivi 6 mesi.

Il progetto deve avere uno svolgimento continuativo. Non è ammessa alcuna interruzione temporale.

7. RISORSE A DISPOSIZIONE

Le risorse a disposizione per il presente Avviso sono fino ad un massimo di euro 40.000. Il contributo riconosciuto è vincolato alla realizzazione di iniziative di innovazione sociale promosse da Organizzazioni giovanili del Terzo settore e finalizzate alla riattivazione dello spazio di cui all'Allegato 1.

Il contributo è da considerarsi quale rimborso spese a piè di lista che comprenda unicamente le spese vive documentate, correnti e non di investimento realizzate dall'Organizzazione giovanile, così come specificato nel successivo art. 8.

8. SPESE AMMISSIBILI

Per essere oggetto di rimborso, le spese rimborsabili devono essere:

› previste nel piano finanziario definito in sede di co-progettazione;

› imputabili direttamente alle attività previste dal progetto;

› sostenute nei primi 18 mesi di realizzazione del progetto;

› identificabili, controllabili ed attestate da documenti giustificativi sostenuti dal soggetto beneficiario.

FSC Fondo per lo Sviluppo e la Coesione
UNIONE EUROPEA
Presidenza del Consiglio dei Ministri
REGIONE PUGLIA Assessorato alle Politiche Giovanili
a·r·t·i Agenzia regionale per la tecnologia e l'innovazione

Nello specifico, sono ammissibili le seguenti tipologie di spese:

MACROVOCE DI SPESA	Voce di spesa	*Descrizione*
SPESE DI MANUTENZIONE ORDINARIA	Servizi di manutenzione ordinaria	*Acquisto di servizi e materiali per la manutenzione ordinaria dello spazio, funzionale alle attività progettuali.*
SPESE DI FUNZIONAMENTO	Risorse umane	*Costi relativi alle risorse umane direttamente e specificamente utilizzate per lo svolgimento delle attività progettuali.*
	Beni durevoli	*Acquisto e/o leasing di beni durevoli strettamente funzionali alla realizzazione delle attività progettuali.*
	Gestione attività	*Spese direttamente legate alla realizzazione delle attività progettuali (comunicazione, servizi, SIAE, cancelleria, noleggio breve di attrezzature etc.).*
	Altre spese generali	*Ulteriori costi di funzionamento sostenuti esclusivamente nell'ambito del progetto (spese di viaggio, spese assicurative, utenze etc.).*

Nello specifico, le spese di funzionamento devono essere superiori alle spese di manutenzione ordinaria.

L'IVA può costituire una spesa ammissibile solo se realmente e definitivamente sostenuta dal soggetto proponente.

Non sono ammissibili le seguenti tipologie di spese:

› spese non direttamente intestate e sostenute dal soggetto beneficiario;

› spese per la preparazione della proposta progettuale e la partecipazione al tavolo di co-progettazione di cui al successivo art. 12;

› spese non direttamente connesse alla realizzazione di attività progettuali.

Non sono altresì ammissibili eventuali remunerazioni riconosciute al personale volontario o al personale direttivo dell'Ente. Il rimborso spese relativo alla remunerazione di eventuale altro personale dipendente è ammissibile solo per funzioni esclusivamente e chiaramente riconducibili alla durata e allo svolgimento delle attività indicate nella proposta. Non sono in ogni caso ammissibili rimborsi spese di tipo forfettario, salvo quanto previsto all'art. 17 del D.Lgs 117/2017 "Codice del Terzo Settore" e ss.mm.ii.

FSC Fondo per lo Sviluppo e la Coesione
UNIONE EUROPEA
Presidenza del Consiglio dei Ministri
REGIONE PUGLIA Assessorato alle Politiche Giovanili
a·r·t·i Agenzia regionale per la tecnologia e l'innovazione

9. MODALITÀ E TERMINI DI PRESENTAZIONE DELLE PROPOSTE

Le Organizzazioni giovanili del Terzo Settore che intendono partecipare al presente Avviso dovranno presentare la propria candidatura esclusivamente attraverso la piattaforma luoghicomuni.regione.puglia.it.

Ciascuna Organizzazione giovanile del Terzo Settore potrà presentare una sola candidatura al presente Avviso. Qualora dovessero essere inoltrate più candidature, verrà considerata valida solamente l'ultima pervenuta in ordine cronologico.

Le candidature potranno essere presentate entro le ore 12:00 del 22/11/2022.

La procedura di presentazione della candidatura si svolgerà nei seguenti step:

STEP 1
Registrazione dell'Organizzazione

Ogni Organizzazione giovanile del Terzo Settore interessata a partecipare al presente Avviso deve creare un profilo all'interno della piattaforma luoghicomuni.regione.puglia.it.

Per procedere alla registrazione, un referente dell'Organizzazione giovanile deve autenticarsi tramite la pagina "Accedi" utilizzando la propria identità digitale SPID (Sistema Pubblico di Identità Digitale) / CIE (Carta d'Identità Elettronica) / CNS (Carta Nazionale dei Servizi) utile all'accesso ai servizi online della Pubblica Amministrazione.

Una volta conclusa la registrazione, il referente dell'Organizzazione potrà accedere alla piattaforma tramite la propria identità digitale SPID / CIE / CNS.

STEP 2
Compilazione della candidatura

Dopo aver effettuato l'accesso utilizzando la propria identità digitale SPID / CIE / CNS, il referente dell'Organizzazione, tramite la propria bacheca, potrà aprire la candidatura a valere sullo spazio oggetto del presente Avviso e compilare l'apposito formulario online.

La candidatura può essere compilata in una o più sessioni. Il referente deve cliccare sul tasto "Salva" presente in ogni sezione per non perdere le informazioni inserite. Il referente deve compilare tutti i campi obbligatori previsti e caricare la seguente documentazione nei formati indicati in piattaforma:

› copia scansionata del documento di riconoscimento in corso di validità del legale rappresentante dell'Organizzazione proponente;

› curriculum dell'Organizzazione proponente;

› copia dei curriculum vitae dei componenti del gruppo di lavoro direttamente coinvolti nel progetto, firmati digitalmente o debitamente sottoscritti con allegati i relativi documenti di identità;

› eventuale copia delle lettere di sostegno al progetto, firmate digitalmente dai rappresentanti legali degli enti/organizzazioni sostenitrici o debitamente sottoscritte con allegati i relativi documenti di identità;

FSC Fondo per lo Sviluppo e la Coesione
UNIONE EUROPEA
Presidenza del Consiglio dei Ministri
REGIONE PUGLIA Assessorato alle Politiche Giovanili
a·r·t·i Agenzia regionale per la tecnologia e l'innovazione

› eventuale allegato contenente altri documenti utili a descrivere la proposta progettuale.

STEP 3
Inoltro della domanda di candidatura

A pena di esclusione, la candidatura dovrà essere inoltrata tramite la seguente procedura:

a) il referente dell'Organizzazione proponente, terminato correttamente lo STEP 2, tramite il tasto convalida presente nel sistema, conferma la correttezza di tutti i dati e le informazioni inserite, compresi tutti gli allegati, e completa in tal modo la procedura di compilazione. La convalida della candidatura non consente ulteriori modifiche alle informazioni inserite;

b) il sistema telematico genera automaticamente un file .pdf contenente la Domanda di candidatura al presente Avviso (come da schema Allegato 2) con il codice pratica assegnato alla proposta candidata;

c) la Domanda di candidatura generata automaticamente dal sistema deve essere firmata digitalmente dal legale rappresentante dell'Organizzazione proponente, quindi caricata in formato .pdf o .p7m sulla stessa piattaforma telematica.

10. CAUSE DI ESCLUSIONE

Saranno esclusi dalla valutazione i progetti:

a) presentati da soggetti privi dei requisiti previsti dall'art. 3 del presente Avviso;
b) presentati con modalità differenti da quelle riportate all'art. 9 del presente Avviso;
c) pervenuti oltre il termine previsto all'art. 9 del presente Avviso;
d) privi di domanda di candidatura prevista dall'art. 9 del presente Avviso, STEP 3 punto c).

Saranno inoltre escluse dalla valutazione le proposte progettuali presentate da Organizzazioni giovanili che siano state selezionate per la co-progettazione di interventi a valere su altri spazi pubblici inseriti all'interno dell'iniziativa Luoghi Comuni, ovvero abbiano già beneficiato di risorse a valere sulla medesima iniziativa.

Resta altresì inteso che non saranno escluse dalla valutazione le proposte presentate da Organizzazioni giovanili selezionate per un altro intervento il cui iter di co-progettazione si sia concluso senza la sottoscrizione di un Accordo.

L'eventuale mancanza, incompletezza ed ogni altra irregolarità dei documenti previsti dall'art. 9, comprese eventuali irregolarità concernenti la sottoscrizione della domanda di candidatura, potrà essere sanata attraverso la procedura di soccorso istruttorio. All'Organizzazione proponente verrà assegnato un termine affinché siano resi, integrati o regolarizzati i documenti richiesti. In caso di mancato riscontro entro i termini stabiliti dalla richiesta stessa, l'Organizzazione proponente sarà esclusa dalla valutazione.

11. VALUTAZIONE DELLE PROPOSTE PROGETTUALI

La valutazione verrà effettuata da una commissione composta da tre esperti di comprovata esperienza nell'ambito dell'innovazione sociale, nominata da ARTI con provvedimento del Direttore Amministrativo.
La Commissione procederà alla verifica del rispetto dei termini e delle modalità di presentazione delle candidature, alla verifica del possesso dei requisiti soggettivi e alla valutazione di merito delle proposte presentate. La procedura di valutazione verrà attivata anche in presenza di una sola proposta validamente pervenuta.

La valutazione delle proposte verrà svolta attribuendo ad ogni progetto un punteggio da 0 a 100 punti, in base ai criteri indicati di seguito.

MACROCRITERI / Criteri ed eventuali sub-criteri / *Descrizioni*	**PUNTI**
CARATTERISTICHE DEL PROPONENTE	
Esperienza e professionalità dei soggetti promotori *Esperienza e radicamento sul territorio del soggetto proponente, competenze e professionalità del gruppo di lavoro individuato in coerenza con le attività e gli obiettivi del progetto.*	max 20
CARATTERISTICHE E QUALITÀ DEL PROGETTO	
Qualità e coerenza progettuale *Coerenza tra il progetto e le caratteristiche dello spazio, l'analisi del contesto di riferimento e gli ambiti di intervento indicati dall'Ente proprietario. Chiarezza nella definizione degli obiettivi e dei relativi output.*	max 20
Impatto sul territorio e sulle comunità di riferimento *Capacità del progetto di avere impatto positivo sul territorio, di migliorare il bene pubblico interessato dall'intervento, di contribuire allo sviluppo sociale ed economico delle comunità di riferimento. Capacità del progetto di attivare le giovani generazioni, di favorire processi inclusivi e aperti alle comunità di riferimento e di aumentare la fruibilità e la funzione sociale dello spazio.*	max 20
Valore innovativo del progetto *Capacità del progetto di contribuire in maniera innovativa ai bisogni del territorio e di innescare nuove relazioni e collaborazioni sociali.*	max 10
CONGRUITÀ E SOSTENIBILITÀ DEL PIANO ECONOMICO-FINANZIARIO	
Congruità tra le attività ed il piano dei costi *Corretta articolazione del piano dei costi e coerenza con gli obiettivi e attività proposte.*	max 15
Sostenibilità, follow-up e replicabilità del progetto di innovazione sociale *Capacità del progetto di essere sostenibile nel tempo, di avere prospettive di continuità e sviluppo futuro e di essere replicabile. Capacità dell'Organizzazione di compartecipare al progetto con risorse aggiuntive.*	max 15
TOTALE	**max. 100**

Per l'attribuzione del punteggio, si procederà a moltiplicare il punteggio massimo previsto per ciascun criterio per i moltiplicatori corrispondenti ai seguenti giudizi:

Giudizio	Moltiplicatore
Eccellente	1
Buono	0,8
Sufficiente	0,6
Insufficiente	0,4
Scarso	0,2

Al termine della procedura di valutazione, la commissione genererà una graduatoria di merito costituita dai progetti che avranno superato la soglia minima di idoneità pari a 60 punti su 100.

L'Organizzazione proponente, il cui progetto abbia superato la soglia minima di idoneità pari a 60/100 e abbia ricevuto il punteggio maggiore tra le proposte candidate, sarà convocata a partecipare alla successiva fase di co-progettazione (punto B del precedente art. 4) per la strutturazione del progetto definitivo (come da successivo art. 12).

In caso di più proposte classificate con pari punteggio il vincitore verrà individuato mediante sorteggio pubblico.

12. ADEMPIMENTI SUCCESSIVI ALLA VALUTAZIONE

Così come descritto nel precedente art. 4, ARTI, a conclusione della valutazione, individua l'Organizzazione giovanile da convocare al successivo tavolo di co-progettazione, previa verifica preliminare della regolarità degli atti e delle dichiarazioni inoltrate in fase di candidatura e il mantenimento dei requisiti. ARTI si riserva di procedere con la fase di co-progettazione nelle more della verifica dei requisiti dichiarati in sede di candidatura.

Durante il tavolo di co-progettazione verrà presentato il progetto preliminare predisposto dal soggetto selezionato e si procederà alla sua discussione critica per la definizione di un progetto esecutivo condiviso fra le parti coinvolte (come descritto nel precedente art. 4).

Al tavolo di co-progettazione parteciperanno:

› la Regione Puglia rappresentata dalla Dirigente della Sezione Politiche Giovanili e Innovazione sociale o un suo delegato;

› ARTI, per il tramite di un componente del proprio staff a ciò delegato, che metterà in evidenza gli aspetti della proposta progettuale che, in sede di valutazione, sono stati considerati di maggiore rilevanza e/o di maggiore criticità;

› l'Ente proprietario dell'immobile interessato, rappresentato dal Responsabile Unico del Procedimento o suo delegato;

› l'Organizzazione giovanile individuata, per il tramite del proprio Referente o suo delegato, che potrà avvalersi per gli aspetti tecnici di un proprio esperto.

La discussione critica dovrà tener conto dei seguenti elementi:

a) coerenza delle variazioni e delle integrazioni da apportare al progetto preliminare con gli elementi essenziali del bando (non devono alterare le condizioni che hanno determinato la scelta dei soggetti con cui cooperare);

b) rispondenza del progetto esecutivo con le finalità del presente Avviso (descritti al precedente art. 2), con le caratteristiche della proposta preliminare valutate e con gli ambiti di intervento indicati dall'Ente nell'Allegato 1;

c) attività da realizzare e adeguata allocazione delle risorse. In questa fase, il piano delle attività ed il piano dei costi potranno essere riorganizzati senza che venga alterato il contributo richiesto in sede di candidatura.

L'assenza, senza alcuna motivazione o preavviso, da parte dell'Organizzazione giovanile al tavolo di co-progettazione comporta la decadenza dal diritto di concludere la fase di co-progettazione. ARTI si riserva la facoltà di convocare al tavolo di co-progettazione il soggetto che, superata la soglia minima di idoneità, ha conseguito il punteggio immediatamente inferiore nella graduatoria di merito.

Nell'ipotesi in cui, durante il tavolo di co-progettazione, non si pervenga alla costruzione di un progetto unitario condiviso, ovvero ad un progetto definitivo che rispetti i principi di sostenibilità ed innovatività alla base della procedura di co-progettazione, ARTI, valutate le cause che hanno portato al mancato perfezionamento del tavolo di co-progettazione, si riserva la facoltà di revocare la procedura.

FSC Fondo per lo Sviluppo e la Coesione
UNIONE EUROPEA
Presidenza del Consiglio dei Ministri
REGIONE PUGLIA Assessorato alle Politiche Giovanili
a·r·t·i Agenzia regionale per la tecnologia e l'innovazione

13. ACCORDO DI COLLABORAZIONE

Così come descritto nel precedente art. 4, a conclusione del tavolo di co-progettazione verrà stipulato, tra ARTI, Ente titolare dello spazio e Organizzazione giovanile selezionata un Accordo di collaborazione fra le parti.

L'Accordo, da stipularsi in forma di convenzione, è finalizzato all'attivazione della partnership fra pubblico e privato sociale per l'esercizio condiviso della funzione di produzione ed erogazione degli interventi sociali previsti dal progetto definito in sede di co-progettazione. L'Accordo, inoltre, non ha rilevanza economica in quanto, come descritto nel precedente art. 7, è basato sul mero rimborso spese a piè di lista dei costi effettivamente sostenuti dall'Organizzazione giovanile selezionata nell'ambito del progetto oggetto della convenzione.

In particolare, l'Accordo di collaborazione, come da schema Allegato 3, contiene i seguenti elementi:

- oggetto dell'Accordo;
- durata;
- contributo per la realizzazione degli interventi e modalità di rimborso delle spese;
- impegni dell'Organizzazione giovanile, dell'Ente titolare dello spazio e dell'Agenzia Regionale per la Tecnologia e l'Innovazione (ARTI);
- monitoraggio, verifiche e controlli;
- inadempienze e risoluzione;
- coperture assicurative;
- controversie;
- trattamento dei dati personali.

All'Accordo di collaborazione verranno allegati:

a) il progetto definitivo discusso e condiviso durante il tavolo di co-progettazione, di cui al precedente art. 12;

b) il contratto di comodato d'uso gratuito dello spazio messo a disposizione dall'Ente titolare in favore dell'Organizzazione giovanile selezionata per la realizzazione delle attività co-progettate.

FSC Fondo per lo Sviluppo e la Coesione
UNIONE EUROPEA
Presidenza del Consiglio dei Ministri
REGIONE PUGLIA Assessorato alle Politiche Giovanili
a·r·t·i Agenzia regionale per la tecnologia e l'innovazione

14. MODALITÀ DI EROGAZIONE DEL CONTRIBUTO E RIMBORSO DELLE SPESE

L'erogazione del contributo è condizionata all'esecuzione delle attività co-progettate, alla corretta rendicontazione delle spese effettivamente sostenute (in coerenza con quanto previsto all'art. 8 del presente Avviso "Spese ammissibili") e al raggiungimento degli obiettivi e dei risultati condivisi in sede di co-progettazione e riportati nel progetto definitivo.

Il contributo ammesso verrà erogato attraverso una prima tranche in acconto, in misura del 30% del contributo ammesso, a seguito dell'effettivo avvio delle attività co-progettate.

La seconda e la terza tranche, pari rispettivamente al 30% del contributo ammesso, saranno erogate in acconto a seguito del raggiungimento dei risultati intermedi di progetto (milestone) definiti nel tavolo di co-progettazione, della corretta rendicontazione delle spese ammissibili effettivamente sostenute (per un importo complessivo almeno pari alla precedente tranche di finanziamento) e della presentazione di un'apposita relazione sulle attività realizzate.

La quarta e ultima tranche sarà erogata a saldo, nella misura del 10% del contributo ammesso, previo raggiungimento dei risultati finali di progetto definiti nel tavolo di co-progettazione e verifica da parte dell'ARTI, con il contributo dell'Ente titolare dello spazio, della seguente documentazione giustificativa amministrativo-contabile finale: dettagliata relazione finale contenente la descrizione delle attività realizzate (unitamente ad ogni elemento utile a dimostrare l'effettivo raggiungimento degli output conseguiti in rapporto a quanto previsto nel progetto di dettaglio), elenco delle spese sostenute durante l'intero periodo di realizzazione del progetto definitivo.

Nel caso in cui, a consuntivo, il totale delle spese ammissibili sostenute risultasse inferiore a quanto previsto nel piano dei costi, la misura del contributo a rimborso verrà ridotta in misura corrispondente.

In relazione alle erogazioni sopra indicate, l'organizzazione beneficiaria dovrà assolvere gli obblighi di tracciabilità previsti dalla vigente normativa.

15. MODIFICHE AL PROGETTO DEFINITIVO

ARTI può autorizzare eventuali variazioni al progetto definitivo, previa richiesta motivata e dettagliata da parte del soggetto co-progettante. In alternativa, le eventuali modifiche potranno essere concordate in sede di nuovo tavolo di co-progettazione, utile a rideterminare gli obiettivi e le attività di progetto.

In sede di verifica della rendicontazione non saranno riconosciute le spese variate rispetto al piano dei costi condiviso e non debitamente autorizzate.

Le richieste di modifica non potranno in nessun caso riguardare l'importo del contributo assegnato, e saranno considerate ammissibili solo ove non incidano sugli elementi costitutivi del progetto selezionato e co-progettato.

FSC Fondo per lo Sviluppo e la Coesione
UNIONE EUROPEA
Presidenza del Consiglio dei Ministri
REGIONE PUGLIA Assessorato alle Politiche Giovanili
a·r·t·i Agenzia regionale per la tecnologia e l'innovazione

16. MONITORAGGIO, CONTROLLI E REVOCHE

In ogni fase del procedimento e nel corso della realizzazione delle attività progettuali ARTI, in collaborazione con l'Ente proprietario, può disporre incontri periodici di raccordo con l'obiettivo di creare sinergie e monitorare lo stato di avanzamento del progetto, nonché effettuare controlli ed ispezioni sull'esecuzione delle attività stesse, sulle dichiarazioni rese e sulla documentazione presentata, al fine di verificare l'effettivo e corretto rispetto delle previsioni progettuali. L'Organizzazione beneficiaria è tenuta a partecipare agli incontri di monitoraggio e consentire i controlli e le ispezioni, fornendo tempestivamente ogni opportuna informazione, mettendo a disposizione proprio personale, nonché la documentazione tecnica e contabile necessaria.

Per tutto il periodo di svolgimento del progetto, l'Organizzazione beneficiaria si impegna a segnalare tempestivamente ad ARTI ogni criticità e circostanza interna o esterna che possa compromettere il buon andamento del progetto e/o il conseguimento degli obiettivi dichiarati nel progetto candidato e nel progetto definitivo.

Il contributo sarà soggetto a revoca, anche parziale, nei casi in cui il soggetto risulti inadempiente rispetto alle prescrizioni previste dall'Accordo di collaborazione sottoscritto dalle parti ed i relativi allegati.

17. TRATTAMENTO DEI DATI PERSONALI

Ai sensi del Regolamento UE 2016/679 i dati richiesti dal presente Avviso e dal formulario saranno utilizzati esclusivamente per le finalità previste dal bando stesso e saranno oggetto di trattamento svolto con o senza l'ausilio di strumenti informatici nel pieno rispetto della normativa sopra richiamata e degli obblighi di riservatezza ai quali sono tenute la Pubblica Amministrazione.

ARTI - Agenzia Regionale per la Tecnologia e l'Innovazione provvederà alla pubblicazione dei risultati della valutazione e dei dati relativi alla proposta progettuale ammessa a finanziamento, così come previsto dal D.Lgs n.33 del 14 marzo 2013.

La Regione Puglia, ARTI e l'Ente proprietario si riservano la facoltà di utilizzare per scopi divulgativi i dati e le informazioni relativi alle proposte progettuali pervenute.

18. FORO COMPETENTE

Per eventuali controversie relative al presente bando si dichiara competente il Foro di Bari.

FSC Fondo per lo Sviluppo e la Coesione
UNIONE EUROPEA
Presidenza del Consiglio dei Ministri
REGIONE PUGLIA Assessorato alle Politiche Giovanili
a·r·t·i Agenzia regionale per la tecnologia e l'innovazione

19. ASSISTENZA TECNICA ALLA COMPILAZIONE DEL FORMULARIO DI CANDIDATURA ONLINE COMPETENTE

È possibile richiedere assistenza tecnica sul formulario di candidatura online attraverso la compilazione del form presente nella sezione contatti della piattaforma luoghicomuni.regione.puglia.it e la selezione dello specifico argomento di interesse.

L'assistenza tecnica potrà essere assicurata fino a 48 ore prima dei termini per la presentazione delle candidature, nei giorni lavorativi dal lunedì al venerdì e nei seguenti orari 9:00-13:00 e 14:00-18:00; diversamente ARTI non garantisce la tempestività dell'intervento.

20. INFORMAZIONI SUL PROCEDIMENTO

Il presente Avviso e i documenti complementari sono pubblicati sulla piattaforma regionale luoghicomuni.regione.puglia.it e nella sezione Amministrazione trasparente del sito www.arti.puglia.it.

Per eventuali informazioni o chiarimenti è possibile contattare ARTI ai seguenti recapiti: 0809674201 - luoghicomuni@arti.puglia.it.

Le Organizzazioni giovanili interessate a presentare proposte progettuali potranno richiedere ulteriori informazioni sul presente Avviso entro 5 giorni dal termine indicato al precedente art. 9.

Responsabile del procedimento è il dott. Francesco Addante – Direttore amministrativo di ARTI (f.addante@arti.puglia.it).

FSC Fondo per lo Sviluppo e la Coesione
UNIONE EUROPEA
Presidenza del Consiglio dei Ministri
REGIONE PUGLIA Assessorato alle Politiche Giovanili
a·r·t·i Agenzia regionale per la tecnologia e l'innovazione

ARTI PUGLIA

“Luoghi comuni” - Avviso N. 116 rivolto ad Organizzazioni Giovanili del Terzo Settore per la co-progettazione e la realizzazione di interventi di innovazione sociale all’interno dello spazio pubblico “Villa Comunale” Via Caduti di tutte le guerre, Carapelle (FG).

REGIONE PUGLIA
Assessorato alle Politiche Giovanili

a·r·t·i
Agenzia regionale per la tecnologia e l’innovazione

Luoghi Comuni

diamo spazio ai giovani!

Avviso N. 116 rivolto ad Organizzazioni Giovanili del Terzo Settore per la co-progettazione e la realizzazione di interventi di innovazione sociale all’interno dello spazio pubblico

“Villa Comunale”

Via Caduti di tutte le guerre, Carapelle (FG)

FSC Fondo per lo Sviluppo e la Coesione

UNIONE EUROPEA

Presidenza del Consiglio dei Ministri
DIPARTIMENTO DELLA GIOVENTÙ E DEL SERVIZIO CIVILE NAZIONALE

SOMMARIO

		p.
1.	Inquadramento normativo	3
2.	Finalità e oggetto dell'Avviso	4
3.	Soggetti proponenti	5
4.	Procedura di co-progettazione	6
5.	Contenuti della proposta progettuale	7
6.	Durata	8
7.	Risorse a disposizione	8
8.	Spese ammissibili	8
9.	Modalità e termini di presentazione delle proposte	10
10.	Cause di esclusione	11
11.	Valutazione delle proposte progettuali	12
12.	Adempimenti successivi alla valutazione	13
13.	Accordo di collaborazione	15
14.	Modalità di erogazione del contributo e rimborso delle spese	16
15.	Modifiche al progetto definitivo	16
16.	Monitoraggio, controlli e revoche	17
17.	Trattamento dei dati personali	17
18.	Foro competente	17
19.	Assistenza tecnica alla compilazione del formulario di candidatura online	18
20.	Informazioni sul procedimento	18

FSC Fondo per lo Sviluppo e la Coesione
UNIONE EUROPEA
Presidenza del Consiglio dei Ministri
REGIONE PUGLIA Assessorato alle Politiche Giovanili
a·r·t·i Agenzia regionale per la tecnologia e l'innovazione

1. INQUADRAMENTO NORMATIVO

1. Decreto del Presidente della Repubblica del 28 dicembre 2000, n. 445 "Disposizioni legislative in materia di documentazione amministrativa";

2. Regolamento (UE) 2016/679 relativo alla protezione delle persone fisiche con riguardo al trattamento dei dati personali;

3. Legge 7 agosto 1990, n. 241 "Nuove norme in materia di procedimento amministrativo e di diritto di accesso ai documenti amministrativi" e s.m.i.;

4. Decreto del Presidente del Consiglio dei Ministri 30 marzo 2001 "Atto di indirizzo e coordinamento sui sistemi di affidamento dei servizi alla persona ai sensi dell'art. 5 della legge 8 novembre 2000, n. 328";

6. Decreto Legislativo 3 luglio 2017, n. 117 "Codice del Terzo Settore, a norma dell'articolo 1, comma 2, lettera b), della legge 6 giugno 2016, n. 106" e ss.mm.ii.;

7. Delibera n. 32 del 20 gennaio 2016 dell'Autorità Nazionale Anticorruzione "Linee guida per l'affidamento di servizi a enti del Terzo Settore e alle cooperative sociali";

8. Regolamento (UE) n. 1304/2013 del Parlamento europeo e del Consiglio del 17 dicembre 2013 relativo al Fondo Sociale Europeo e che abroga il regolamento (CE) n. 1081/2006 del Consiglio;

9. Deliberazione della Giunta regionale in materia di Politiche giovanili n. 1922 del 30/11/2016;

10. Deliberazione della Giunta regionale n. 1323 del 18/7/2018 di approvazione della scheda–progetto "Luoghi Comuni", quale nuova misura di attivazione giovanile attraverso la rivitalizzazione di spazi pubblici sottoutilizzati da trasformare in nuovi luoghi per le comunità locali, a valere sul Patto per lo sviluppo della Regione Puglia (FSC 2014/20) - azione "Interventi a sostegno dell'inclusione sociale e del social housing per i giovani e le fasce deboli della popolazione;

11. Determinazione Dirigenziale n. 98 del 07/11/2018 con cui la Sezione Politiche Giovanili e Innovazione sociale della Regione Puglia ha approvato l'"Avviso per manifestazione di interesse rivolto ad Enti pubblici per la rivitalizzazione tramite co-progettazione di spazi sottoutilizzati attraverso iniziative di innovazione sociale";

10. Deliberazione della Giunta regionale in materia di Politiche giovanili n. 1922 del 30 novembre 2016 avente ad oggetto "Fondo Nazionale per le Politiche Giovanili anno 2010 rivenienti dalla Presidenza del Consiglio dei Ministri – Dipartimento della Gioventù e Servizio Civile Nazionale. Variazione al Bilancio 2016 ex art. 51, comma 2 del D. Lgs. 118/2011 come integrato dal D. Lgs. 10 agosto 2014 n. 126 e approvazione Schema di Accordo con Arti";

11. Legge 11 settembre 2020 n. 120 che ha convertito il Decreto Legge n. 76 art. 24 del 16 luglio 2020 recante "Misure urgenti per la semplificazione e l'innovazione digitale";

12. Determinazione Dirigenziale n. 25 del 23/02/2021 con cui la Sezione Politiche Giovanili e Innovazione sociale della Regione Puglia ha riapprovato l'Avviso per gli Enti pubblici ed i relativi allegati, di cui all'A.D. 98 del 07/11/2018, adeguando le modalità di candidatura, ai sensi della Legge n. 120 dell'11 settembre 2020;

13. Atto Deliberativo numero 68 del 14/07/2020 con cui l'Ente pubblico Comune di Carapelle ha aderito all'iniziativa regionale "Luoghi Comuni".

FSC Fondo per lo Sviluppo e la Coesione
UNIONE EUROPEA
Presidenza del Consiglio dei Ministri
REGIONE PUGLIA Assessorato alle Politiche Giovanili
a·r·t·i Agenzia regionale per la tecnologia e l'innovazione

2. FINALITÀ E OGGETTO DELL'AVVISO

Il presente Avviso, nell'ambito dell'iniziativa regionale denominata "Luoghi Comuni", intende:

› supportare interventi innovativi e sperimentali, promossi da Organizzazioni giovanili impegnate nel Terzo Settore, capaci di coinvolgere le comunità locali nei processi di riuso e valorizzazione degli spazi pubblici sottoutilizzati;

› sostenere gruppi di giovani che, attraverso progetti di tutela e valorizzazione del territorio, di inclusione sociale e cittadinanza attiva, vogliano mettersi alla prova, sperimentarsi sul campo, scoprire opportunità e vocazioni professionali partendo dai problemi e dalle opportunità del territorio;

› favorire la creazione di competenze utili per l'inserimento dei giovani nel mercato del lavoro, in un settore, come quello dell'innovazione sociale, che offre interessanti prospettive di crescita;

› aumentare il numero di luoghi per la creatività e l'apprendimento dedicati ai giovani pugliesi e ad iniziative di innovazione sociale;

› riattivare lo spazio pubblico sottoutilizzato di cui alla scheda descrittiva (Allegato 1), parte integrante del presente Avviso.

Nello specifico, attraverso il presente Avviso, si intende sostenere progetti di innovazione sociale promossi da Organizzazioni giovanili del Terzo Settore che dovranno:

› favorire processi di animazione sociale e partecipazione collettiva utili ad alimentare nuove forme di fruizione dello spazio da parte delle comunità locali;

› contribuire allo sviluppo delle competenze e delle capacità inespresse dei giovani per una loro crescita professionale;

› mettere a valore le potenzialità dello spazio pubblico e migliorare la sua riconoscibilità sul territorio;

› rispondere ai bisogni delle comunità sperimentando soluzioni ed interventi capaci di generare nuove relazioni sociali e nuove collaborazioni.

Il presente Avviso rientra nella procedura della co-progettazione, di cui all'art. 55 commi I e III del Decreto Legislativo 3 luglio 2017 n. 117 e ss.mm.ii, ed ha la finalità di attivare un Accordo procedimentale di collaborazione fra pubblico e privato che ha per oggetto la definizione e la realizzazione di progetti innovativi e sperimentali in ambito sociale e che trova il proprio fondamento nei principi di sussidiarietà, trasparenza, partecipazione e sostegno dell'impegno privato nella funzione sociale. Il ricorso alle procedure di cui al Codice del Terzo settore è dunque motivato sia dal preminente valore sociale delle attività oggetto del presente Avviso, sia dal particolare riconoscimento delle finalità civiche, solidaristiche e di utilità sociale degli

FSC Fondo per lo Sviluppo e la Coesione
UNIONE EUROPEA
Presidenza del Consiglio dei Ministri
REGIONE PUGLIA Assessorato alle Politiche Giovanili
a·r·t·i Agenzia regionale per la tecnologia e l'innovazione

Enti del Terzo Settore, che svolgono attività di interesse generale non perseguendo finalità lucrative.

L'Avviso inoltre intende rispondere ai fabbisogni e agli obiettivi espressi dall'Ente pubblico in sede di candidatura dello spazio: alle specificità del contesto territoriale e sociale in cui il bene è inserito, alle caratteristiche fisiche dello spazio, alle sue peculiarità strutturali ed agli ambiti di intervento prioritari individuati dall'Ente nel proprio Atto deliberativo di adesione all'iniziativa.

3. SOGGETTI PROPONENTI

Considerate le finalità e l'oggetto del presente Avviso, possono presentare proposte progettuali le Organizzazioni giovanili costituite in una delle forme giuridiche previste dall'art. 4, comma 1, del Decreto Legislativo 3 luglio 2017, n. 117 e ss.mm.ii "Codice del Terzo settore", ovvero: le organizzazioni di volontariato, le associazioni di promozione sociale, gli enti filantropici, le imprese sociali incluse le cooperative sociali, le reti associative, le società di mutuo soccorso, le associazioni riconosciute o non riconosciute, le fondazioni e gli altri enti di carattere privato diversi dalle società costituite per il perseguimento senza scopo di lucro di finalità civiche o solidaristiche e di utilità sociale (mediante lo svolgimento di una o più attività di interesse generale in forma di azione volontaria o di erogazione gratuita di denaro, beni o servizi, o di mutualità o di produzione o scambio di beni o servizi).

Le Organizzazioni giovanili, al momento della presentazione della candidatura, devono essere in possesso dei seguenti requisiti:

› avere almeno una sede legale o operativa in Puglia;

› avere il proprio organo di amministrazione (consiglio direttivo, consiglio di amministrazione etc.) composto in maggioranza da giovani di età compresa tra 18 e 35 anni. I componenti dell'organo di amministrazione non potranno essere sostituiti durante lo svolgimento del progetto. Eventuali modifiche che si dovessero rendere necessarie, saranno ammissibili solo se debitamente motivate e comunicate ad ARTI. In caso di modifica, l'Organizzazione dovrà comunque garantire il mantenimento del requisito della maggioranza dei componenti dell'organo di amministrazione di età compresa tra 18 e 35 anni;

› essere iscritte al Registro Unico Nazionale del Terzo settore (RUNTS). Nelle more dell'istituzione del RUNTS, ai sensi dell'articolo 101 commi 2 e 3 del Codice del Terzo Settore, il requisito si intende soddisfatto attraverso l'iscrizione delle Organizzazioni ad uno dei registri attualmente previsti dalle normative di settore. Il requisito si intende altresì soddisfatto qualora l'Organizzazione giovanile abbia presentato l'istanza per l'iscrizione al RUNTS ovvero ad uno dei registri del Terzo Settore attualmente previsti dalle normative vigenti. In tale ipotesi il perfezionamento dell'iscrizione deve avvenire prima della stipula dell'Accordo di collaborazione di cui al successivo art. 4, lett. C);

› non essere nelle condizioni previste dall'art. 80 del D.Lgs. 50/2016 e s.m.i. che precludono la possibilità di contrarre con la pubblica amministrazione.

Inoltre, non sono ammesse a candidare proposte progettuali Organizzazioni giovanili del Terzo settore in forma associata (ad es. ATS/RTS).

FSC Fondo per lo Sviluppo e la Coesione
UNIONE EUROPEA
Presidenza del Consiglio dei Ministri
REGIONE PUGLIA Assessorato alle Politiche Giovanili
a·r·t·i Agenzia regionale per la tecnologia e l'innovazione

Tuttavia, il soggetto proponente può attivare partenariati con altri soggetti (ad esempio altri attori sociali, imprese, scuole, università, etc.) che intendono sostenere il progetto. Le eventuali partnership dovranno essere attestate da documenti sottoscritti dai rappresentanti legali dell'ente/organizzazione partner (lettere di gradimento, lettere di intenti, atti deliberativi etc.) dai quali sia possibile evincere l'oggetto e le modalità con cui si concretizza il sostegno al progetto. La natura e l'ampiezza delle partnership non costituiscono uno specifico criterio premiale in sede di valutazione, ma verranno considerate esclusivamente in relazione agli obiettivi e ai contenuti del progetto.

4. PROCEDURA DI CO-PROGETTAZIONE

La co-progettazione, intesa come forma di collaborazione tra le amministrazioni pubbliche e soggetti del terzo settore, si svolge in tre fasi distinte:

A) Selezione dell'Organizzazione del Terzo Settore
In questa fase le Organizzazioni giovanili del Terzo settore candidano una proposta progettuale preliminare in base a quanto previsto dall'art. 9 del presente Avviso.
A conclusione dei termini di scadenza del presente Avviso, ARTI (Agenzia Regionale per la Tecnologia e l'Innovazione) procede alla:

› verifica del rispetto di termini e modalità di presentazione delle candidature e del possesso dei requisiti da parte dei soggetti candidati;

› valutazione delle proposte progettuali preliminari con attribuzione di un punteggio in base ai criteri indicati all'art. 11 del presente Avviso;

› verifica in ordine alla regolarità degli atti e delle dichiarazioni presenti nella documentazione di cui all'art. 9 del presente Avviso;

› individuazione del soggetto che partecipa alla fase di co-progettazione descritta nella successiva fase B.

B) Co-progettazione
L'Organizzazione giovanile selezionata, la Regione Puglia, ARTI e l'Ente titolare dello spazio attivano il tavolo di co-progettazione, ovvero una discussione critica della proposta preliminare, finalizzata alla definizione di un progetto di dettaglio condiviso fra le parti coinvolte.

In particolare, la discussione ha l'obiettivo di:

› dettagliare le attività previste nella proposta preliminare affinché rispondano al meglio alle esigenze dell'Ente, del territorio e della comunità di riferimento;

› rafforzare la fattibilità della proposta progettuale;

› definire gli eventuali interventi di manutenzione ordinaria proposti in fase di candidatura.

C) Convenzionamento
A conclusione del tavolo di co-progettazione ARTI, Ente titolare dello spazio e Organizzazione giovanile selezionata stipulano un Accordo di collaborazione che disciplina compiti, oneri e responsabilità nell'ambito delle attività da realizzare. All'Accordo viene allegato, per farne parte integrante, il progetto definitivo discusso e condiviso nella precedente fase B.

Contestualmente l'Organizzazione giovanile selezionata e l'Ente pubblico sottoscrivono un contratto di comodato d'uso gratuito dello spazio messo a disposizione (della durata di 24 mesi, eventualmente prorogabili), al fine di disciplinare termini e condizioni di utilizzo.

5. CONTENUTI DELLA PROPOSTA PROGETTUALE

La proposta progettuale deve essere adeguata alle caratteristiche fisiche e strumentali dello spazio in oggetto e al contesto territoriale e sociale di riferimento, e deve afferire ad almeno uno degli ambiti di intervento indicati dall'Ente titolare dello spazio in sede di adesione all'iniziativa Luoghi Comuni e descritti all'interno dell'Allegato 1.

Le informazioni relative allo spazio in oggetto, al contesto territoriale e sociale e agli ambiti di intervento, sono riportate all'interno dell'Allegato 1 al presente Avviso.

La proposta preliminare presentata dai soggetti di cui al precedente art. 3 deve contenere le seguenti informazioni:

- dati anagrafici del soggetto proponente;
- presentazione del soggetto proponente e del gruppo di lavoro;
- descrizione del progetto e delle attività previste;
- caratteristiche di innovazione sociale del progetto (impatti attesi sul territorio e sulle comunità di riferimento);
- comunità di riferimento, reti ed eventuali partner coinvolti;
- piano finanziario ed elementi di sostenibilità;
- eventuali interventi di manutenzione dello spazio previsti;
- modalità di compartecipazione del soggetto proponente alla co-progettazione[1];
- follow up del progetto.

La proposta progettuale dovrà essere redatta utilizzando l'apposito formulario online presente sulla piattaforma luoghicomuni.regione.puglia.it.

Le modalità di presentazione della proposta progettuale sono indicate nel successivo art. 9.

[1] L'Organizzazione giovanile dovrà mettere a disposizione risorse aggiuntive rispetto al finanziamento pubblico, intese come: beni immobili, attrezzature/strumentazioni, automezzi, risorse umane, capacità del soggetto candidato di reperire contributi e/o finanziamenti da parte di enti non pubblici, costo di coordinamento ed organizzazione delle attività, cura dei rapporti con l'Ente pubblico, presidio delle politiche di qualità. ("La co-progettazione e il codice degli appalti nell'affidamento dei servizi sociali", nota di approfondimento di ANCI – Associazione Nazionale dei Comuni Italiani di maggio 2017).

FSC Fondo per lo Sviluppo e la Coesione
UNIONE EUROPEA
Presidenza del Consiglio dei Ministri
REGIONE PUGLIA Assessorato alle Politiche Giovanili
a·r·t·i Agenzia regionale per la tecnologia e l'innovazione

6. DURATA

L'avvio delle attività, definite a seguito del tavolo di co-progettazione, è da intendersi a partire dalla data di inizio attività comunicata dall'Organizzazione giovanile a seguito della sottoscrizione dell'Accordo di Collaborazione di cui all'art. 13 del presente Avviso.

La durata complessiva del progetto è di 24 mesi. Le risorse disponibili, di cui al successivo art. 7, devono essere utilizzate nei primi 18 mesi e l'Organizzazione giovanile dovrà garantire con risorse autonome, a titolo di compartecipazione, il completamento delle attività nei successivi 6 mesi.

Il progetto deve avere uno svolgimento continuativo. Non è ammessa alcuna interruzione temporale.

7. RISORSE A DISPOSIZIONE

Le risorse a disposizione per il presente Avviso sono fino ad un massimo di euro 40.000. Il contributo riconosciuto è vincolato alla realizzazione di iniziative di innovazione sociale promosse da Organizzazioni giovanili del Terzo settore e finalizzate alla riattivazione dello spazio di cui all'Allegato 1.

Il contributo è da considerarsi quale rimborso spese a piè di lista che comprenda unicamente le spese vive documentate, correnti e non di investimento realizzate dall'Organizzazione giovanile, così come specificato nel successivo art. 8.

8. SPESE AMMISSIBILI

Per essere oggetto di rimborso, le spese rimborsabili devono essere:

› previste nel piano finanziario definito in sede di co-progettazione;

› imputabili direttamente alle attività previste dal progetto;

› sostenute nei primi 18 mesi di realizzazione del progetto;

› identificabili, controllabili ed attestate da documenti giustificativi sostenuti dal soggetto beneficiario.

FSC Fondo per lo Sviluppo e la Coesione
UNIONE EUROPEA
Presidenza del Consiglio dei Ministri
REGIONE PUGLIA Assessorato alle Politiche Giovanili
a·r·t·i Agenzia regionale per la tecnologia e l'innovazione

Nello specifico, sono ammissibili le seguenti tipologie di spese:

MACROVOCE DI SPESA	Voce di spesa	*Descrizione*
SPESE DI MANUTENZIONE ORDINARIA	Servizi di manutenzione ordinaria	*Acquisto di servizi e materiali per la manutenzione ordinaria dello spazio, funzionale alle attività progettuali.*
SPESE DI FUNZIONAMENTO	Risorse umane	*Costi relativi alle risorse umane direttamente e specificamente utilizzate per lo svolgimento delle attività progettuali.*
	Beni durevoli	*Acquisto e/o leasing di beni durevoli strettamente funzionali alla realizzazione delle attività progettuali.*
	Gestione attività	*Spese direttamente legate alla realizzazione delle attività progettuali (comunicazione, servizi, SIAE, cancelleria, noleggio breve di attrezzature etc.).*
	Altre spese generali	*Ulteriori costi di funzionamento sostenuti esclusivamente nell'ambito del progetto (spese di viaggio, spese assicurative, utenze etc.).*

Nello specifico, le spese di funzionamento devono essere superiori alle spese di manutenzione ordinaria.

L'IVA può costituire una spesa ammissibile solo se realmente e definitivamente sostenuta dal soggetto proponente.

Non sono ammissibili le seguenti tipologie di spese:

- spese non direttamente intestate e sostenute dal soggetto beneficiario;
- spese per la preparazione della proposta progettuale e la partecipazione al tavolo di co-progettazione di cui al successivo art. 12;
- spese non direttamente connesse alla realizzazione di attività progettuali.

Non sono altresì ammissibili eventuali remunerazioni riconosciute al personale volontario o al personale direttivo dell'Ente. Il rimborso spese relativo alla remunerazione di eventuale altro personale dipendente è ammissibile solo per funzioni esclusivamente e chiaramente riconducibili alla durata e allo svolgimento delle attività indicate nella proposta. Non sono in ogni caso ammissibili rimborsi spese di tipo forfettario, salvo quanto previsto all'art. 17 del D.Lgs 117/2017 "Codice del Terzo Settore" e ss.mm.ii.

9. MODALITÀ E TERMINI DI PRESENTAZIONE DELLE PROPOSTE

Le Organizzazioni giovanili del Terzo Settore che intendono partecipare al presente Avviso dovranno presentare la propria candidatura esclusivamente attraverso la piattaforma luoghicomuni.regione.puglia.it.

Ciascuna Organizzazione giovanile del Terzo Settore potrà presentare una sola candidatura al presente Avviso. Qualora dovessero essere inoltrate più candidature, verrà considerata valida solamente l'ultima pervenuta in ordine cronologico.

Le candidature potranno essere presentate entro le ore 12:00 del 22/11/2022.

La procedura di presentazione della candidatura si svolgerà nei seguenti step:

STEP 1
Registrazione dell'Organizzazione

Ogni Organizzazione giovanile del Terzo Settore interessata a partecipare al presente Avviso deve creare un profilo all'interno della piattaforma luoghicomuni.regione.puglia.it.

Per procedere alla registrazione, un referente dell'Organizzazione giovanile deve autenticarsi tramite la pagina "Accedi" utilizzando la propria identità digitale SPID (Sistema Pubblico di Identità Digitale) / CIE (Carta d'Identità Elettronica) / CNS (Carta Nazionale dei Servizi) utile all'accesso ai servizi online della Pubblica Amministrazione.

Una volta conclusa la registrazione, il referente dell'Organizzazione potrà accedere alla piattaforma tramite la propria identità digitale SPID / CIE / CNS.

STEP 2
Compilazione della candidatura

Dopo aver effettuato l'accesso utilizzando la propria identità digitale SPID / CIE / CNS, il referente dell'Organizzazione, tramite la propria bacheca, potrà aprire la candidatura a valere sullo spazio oggetto del presente Avviso e compilare l'apposito formulario online.

La candidatura può essere compilata in una o più sessioni. Il referente deve cliccare sul tasto "Salva" presente in ogni sezione per non perdere le informazioni inserite. Il referente deve compilare tutti i campi obbligatori previsti e caricare la seguente documentazione nei formati indicati in piattaforma:

› copia scansionata del documento di riconoscimento in corso di validità del legale rappresentante dell'Organizzazione proponente;

› curriculum dell'Organizzazione proponente;

› copia dei curriculum vitae dei componenti del gruppo di lavoro direttamente coinvolti nel progetto, firmati digitalmente o debitamente sottoscritti con allegati i relativi documenti di identità;

› eventuale copia delle lettere di sostegno al progetto, firmate digitalmente dai rappresentanti legali degli enti/organizzazioni sostenitrici o debitamente sottoscritte con allegati i relativi documenti di identità;

FSC Fondo per lo Sviluppo e la Coesione
UNIONE EUROPEA
Presidenza del Consiglio dei Ministri
REGIONE PUGLIA Assessorato alle Politiche Giovanili
a·r·t·i Agenzia regionale per la tecnologia e l'innovazione

› eventuale allegato contenente altri documenti utili a descrivere la proposta progettuale.

STEP 3
Inoltro della domanda di candidatura

A pena di esclusione, la candidatura dovrà essere inoltrata tramite la seguente procedura:

a) il referente dell'Organizzazione proponente, terminato correttamente lo STEP 2, tramite il tasto convalida presente nel sistema, conferma la correttezza di tutti i dati e le informazioni inserite, compresi tutti gli allegati, e completa in tal modo la procedura di compilazione. La convalida della candidatura non consente ulteriori modifiche alle informazioni inserite;

b) il sistema telematico genera automaticamente un file .pdf contenente la Domanda di candidatura al presente Avviso (come da schema Allegato 2) con il codice pratica assegnato alla proposta candidata;

c) la Domanda di candidatura generata automaticamente dal sistema deve essere firmata digitalmente dal legale rappresentante dell'Organizzazione proponente, quindi caricata in formato .pdf o .p7m sulla stessa piattaforma telematica.

10. CAUSE DI ESCLUSIONE

Saranno esclusi dalla valutazione i progetti:

a) presentati da soggetti privi dei requisiti previsti dall'art. 3 del presente Avviso;
b) presentati con modalità differenti da quelle riportate all'art. 9 del presente Avviso;
c) pervenuti oltre il termine previsto all'art. 9 del presente Avviso;
d) privi di domanda di candidatura prevista dall'art. 9 del presente Avviso, STEP 3 punto c).

Saranno inoltre escluse dalla valutazione le proposte progettuali presentate da Organizzazioni giovanili che siano state selezionate per la co-progettazione di interventi a valere su altri spazi pubblici inseriti all'interno dell'iniziativa Luoghi Comuni, ovvero abbiano già beneficiato di risorse a valere sulla medesima iniziativa.

Resta altresì inteso che non saranno escluse dalla valutazione le proposte presentate da Organizzazioni giovanili selezionate per un altro intervento il cui iter di co-progettazione si sia concluso senza la sottoscrizione di un Accordo.

L'eventuale mancanza, incompletezza ed ogni altra irregolarità dei documenti previsti dall'art. 9, comprese eventuali irregolarità concernenti la sottoscrizione della domanda di candidatura, potrà essere sanata attraverso la procedura di soccorso istruttorio. All'Organizzazione proponente verrà assegnato un termine affinché siano resi, integrati o regolarizzati i documenti richiesti. In caso di mancato riscontro entro i termini stabiliti dalla richiesta stessa, l'Organizzazione proponente sarà esclusa dalla valutazione.

11. VALUTAZIONE DELLE PROPOSTE PROGETTUALI

La valutazione verrà effettuata da una commissione composta da tre esperti di comprovata esperienza nell'ambito dell'innovazione sociale, nominata da ARTI con provvedimento del Direttore Amministrativo.
La Commissione procederà alla verifica del rispetto dei termini e delle modalità di presentazione delle candidature, alla verifica del possesso dei requisiti soggettivi e alla valutazione di merito delle proposte presentate. La procedura di valutazione verrà attivata anche in presenza di una sola proposta validamente pervenuta.

La valutazione delle proposte verrà svolta attribuendo ad ogni progetto un punteggio da 0 a 100 punti, in base ai criteri indicati di seguito.

MACROCRITERI / Criteri ed eventuali sub-criteri / *Descrizioni*	**PUNTI**
CARATTERISTICHE DEL PROPONENTE	
Esperienza e professionalità dei soggetti promotori *Esperienza e radicamento sul territorio del soggetto proponente, competenze e professionalità del gruppo di lavoro individuato in coerenza con le attività e gli obiettivi del progetto.*	max 20
CARATTERISTICHE E QUALITÀ DEL PROGETTO	
Qualità e coerenza progettuale *Coerenza tra il progetto e le caratteristiche dello spazio, l'analisi del contesto di riferimento e gli ambiti di intervento indicati dall'Ente proprietario. Chiarezza nella definizione degli obiettivi e dei relativi output.*	max 20
Impatto sul territorio e sulle comunità di riferimento *Capacità del progetto di avere impatto positivo sul territorio, di migliorare il bene pubblico interessato dall'intervento, di contribuire allo sviluppo sociale ed economico delle comunità di riferimento. Capacità del progetto di attivare le giovani generazioni, di favorire processi inclusivi e aperti alle comunità di riferimento e di aumentare la fruibilità e la funzione sociale dello spazio.*	max 20
Valore innovativo del progetto *Capacità del progetto di contribuire in maniera innovativa ai bisogni del territorio e di innescare nuove relazioni e collaborazioni sociali.*	max 10
CONGRUITÀ E SOSTENIBILITÀ DEL PIANO ECONOMICO-FINANZIARIO	
Congruità tra le attività ed il piano dei costi *Corretta articolazione del piano dei costi e coerenza con gli obiettivi e attività proposte.*	max 15
Sostenibilità, follow-up e replicabilità del progetto di innovazione sociale *Capacità del progetto di essere sostenibile nel tempo, di avere prospettive di continuità e sviluppo futuro e di essere replicabile. Capacità dell'Organizzazione di compartecipare al progetto con risorse aggiuntive.*	max 15
TOTALE	**max. 100**

FSC Fondo per lo Sviluppo e la Coesione
UNIONE EUROPEA
Presidenza del Consiglio dei Ministri
REGIONE PUGLIA Assessorato alle Politiche Giovanili
a·r·t·i Agenzia regionale per la tecnologia e l'innovazione

Per l'attribuzione del punteggio, si procederà a moltiplicare il punteggio massimo previsto per ciascun criterio per i moltiplicatori corrispondenti ai seguenti giudizi:

Giudizio	Moltiplicatore
Eccellente	1
Buono	0,8
Sufficiente	0,6
Insufficiente	0,4
Scarso	0,2

Al termine della procedura di valutazione, la commissione genererà una graduatoria di merito costituita dai progetti che avranno superato la soglia minima di idoneità pari a 60 punti su 100.

L'Organizzazione proponente, il cui progetto abbia superato la soglia minima di idoneità pari a 60/100 e abbia ricevuto il punteggio maggiore tra le proposte candidate, sarà convocata a partecipare alla successiva fase di co-progettazione (punto B del precedente art. 4) per la strutturazione del progetto definitivo (come da successivo art. 12).

In caso di più proposte classificate con pari punteggio il vincitore verrà individuato mediante sorteggio pubblico.

12. ADEMPIMENTI SUCCESSIVI ALLA VALUTAZIONE

Così come descritto nel precedente art. 4, ARTI, a conclusione della valutazione, individua l'Organizzazione giovanile da convocare al successivo tavolo di co-progettazione, previa verifica preliminare della regolarità degli atti e delle dichiarazioni inoltrate in fase di candidatura e il mantenimento dei requisiti. ARTI si riserva di procedere con la fase di co-progettazione nelle more della verifica dei requisiti dichiarati in sede di candidatura.

Durante il tavolo di co-progettazione verrà presentato il progetto preliminare predisposto dal soggetto selezionato e si procederà alla sua discussione critica per la definizione di un progetto esecutivo condiviso fra le parti coinvolte (come descritto nel precedente art. 4).

Al tavolo di co-progettazione parteciperanno:

› la Regione Puglia rappresentata dalla Dirigente della Sezione Politiche Giovanili e Innovazione sociale o un suo delegato;

› ARTI, per il tramite di un componente del proprio staff a ciò delegato, che metterà in evidenza gli aspetti della proposta progettuale che, in sede di valutazione, sono stati considerati di maggiore rilevanza e/o di maggiore criticità;

› l'Ente proprietario dell'immobile interessato, rappresentato dal Responsabile Unico del Procedimento o suo delegato;

› l'Organizzazione giovanile individuata, per il tramite del proprio Referente o suo delegato, che potrà avvalersi per gli aspetti tecnici di un proprio esperto.

La discussione critica dovrà tener conto dei seguenti elementi:

a) coerenza delle variazioni e delle integrazioni da apportare al progetto preliminare con gli elementi essenziali del bando (non devono alterare le condizioni che hanno determinato la scelta dei soggetti con cui cooperare);

b) rispondenza del progetto esecutivo con le finalità del presente Avviso (descritti al precedente art. 2), con le caratteristiche della proposta preliminare valutate e con gli ambiti di intervento indicati dall'Ente nell'Allegato 1;

c) attività da realizzare e adeguata allocazione delle risorse. In questa fase, il piano delle attività ed il piano dei costi potranno essere riorganizzati senza che venga alterato il contributo richiesto in sede di candidatura.

L'assenza, senza alcuna motivazione o preavviso, da parte dell'Organizzazione giovanile al tavolo di co-progettazione comporta la decadenza dal diritto di concludere la fase di co-progettazione. ARTI si riserva la facoltà di convocare al tavolo di co-progettazione il soggetto che, superata la soglia minima di idoneità, ha conseguito il punteggio immediatamente inferiore nella graduatoria di merito.

Nell'ipotesi in cui, durante il tavolo di co-progettazione, non si pervenga alla costruzione di un progetto unitario condiviso, ovvero ad un progetto definitivo che rispetti i principi di sostenibilità ed innovatività alla base della procedura di co-progettazione, ARTI, valutate le cause che hanno portato al mancato perfezionamento del tavolo di co-progettazione, si riserva la facoltà di revocare la procedura.

FSC Fondo per lo Sviluppo e la Coesione
UNIONE EUROPEA
Presidenza del Consiglio dei Ministri
REGIONE PUGLIA Assessorato alle Politiche Giovanili
a·r·t·i Agenzia regionale per la tecnologia e l'innovazione

13. ACCORDO DI COLLABORAZIONE

Così come descritto nel precedente art. 4, a conclusione del tavolo di co-progettazione verrà stipulato, tra ARTI, Ente titolare dello spazio e Organizzazione giovanile selezionata un Accordo di collaborazione fra le parti.

L'Accordo, da stipularsi in forma di convenzione, è finalizzato all'attivazione della partnership fra pubblico e privato sociale per l'esercizio condiviso della funzione di produzione ed erogazione degli interventi sociali previsti dal progetto definito in sede di co-progettazione. L'Accordo, inoltre, non ha rilevanza economica in quanto, come descritto nel precedente art. 7, è basato sul mero rimborso spese a piè di lista dei costi effettivamente sostenuti dall'Organizzazione giovanile selezionata nell'ambito del progetto oggetto della convenzione.

In particolare, l'Accordo di collaborazione, come da schema Allegato 3, contiene i seguenti elementi:

- oggetto dell'Accordo;
- durata;
- contributo per la realizzazione degli interventi e modalità di rimborso delle spese;
- impegni dell'Organizzazione giovanile, dell'Ente titolare dello spazio e dell'Agenzia Regionale per la Tecnologia e l'Innovazione (ARTI);
- monitoraggio, verifiche e controlli;
- inadempienze e risoluzione;
- coperture assicurative;
- controversie;
- trattamento dei dati personali.

All'Accordo di collaborazione verranno allegati:

a) il progetto definitivo discusso e condiviso durante il tavolo di co-progettazione, di cui al precedente art. 12;

b) il contratto di comodato d'uso gratuito dello spazio messo a disposizione dall'Ente titolare in favore dell'Organizzazione giovanile selezionata per la realizzazione delle attività co-progettate.

FSC Fondo per lo Sviluppo e la Coesione
UNIONE EUROPEA
Presidenza del Consiglio dei Ministri
REGIONE PUGLIA Assessorato alle Politiche Giovanili
a·r·t·i Agenzia regionale per la tecnologia e l'innovazione

14. MODALITÀ DI EROGAZIONE DEL CONTRIBUTO E RIMBORSO DELLE SPESE

L'erogazione del contributo è condizionata all'esecuzione delle attività co-progettate, alla corretta rendicontazione delle spese effettivamente sostenute (in coerenza con quanto previsto all'art. 8 del presente Avviso "Spese ammissibili") e al raggiungimento degli obiettivi e dei risultati condivisi in sede di co-progettazione e riportati nel progetto definitivo.

Il contributo ammesso verrà erogato attraverso una prima tranche in acconto, in misura del 30% del contributo ammesso, a seguito dell'effettivo avvio delle attività co-progettate.

La seconda e la terza tranche, pari rispettivamente al 30% del contributo ammesso, saranno erogate in acconto a seguito del raggiungimento dei risultati intermedi di progetto (milestone) definiti nel tavolo di co-progettazione, della corretta rendicontazione delle spese ammissibili effettivamente sostenute (per un importo complessivo almeno pari alla precedente tranche di finanziamento) e della presentazione di un'apposita relazione sulle attività realizzate.

La quarta e ultima tranche sarà erogata a saldo, nella misura del 10% del contributo ammesso, previo raggiungimento dei risultati finali di progetto definiti nel tavolo di co-progettazione e verifica da parte dell'ARTI, con il contributo dell'Ente titolare dello spazio, della seguente documentazione giustificativa amministrativo-contabile finale: dettagliata relazione finale contenente la descrizione delle attività realizzate (unitamente ad ogni elemento utile a dimostrare l'effettivo raggiungimento degli output conseguiti in rapporto a quanto previsto nel progetto di dettaglio), elenco delle spese sostenute durante l'intero periodo di realizzazione del progetto definitivo.

Nel caso in cui, a consuntivo, il totale delle spese ammissibili sostenute risultasse inferiore a quanto previsto nel piano dei costi, la misura del contributo a rimborso verrà ridotta in misura corrispondente.

In relazione alle erogazioni sopra indicate, l'organizzazione beneficiaria dovrà assolvere gli obblighi di tracciabilità previsti dalla vigente normativa.

15. MODIFICHE AL PROGETTO DEFINITIVO

ARTI può autorizzare eventuali variazioni al progetto definitivo, previa richiesta motivata e dettagliata da parte del soggetto co-progettante. In alternativa, le eventuali modifiche potranno essere concordate in sede di nuovo tavolo di co-progettazione, utile a rideterminare gli obiettivi e le attività di progetto.

In sede di verifica della rendicontazione non saranno riconosciute le spese variate rispetto al piano dei costi condiviso e non debitamente autorizzate.

Le richieste di modifica non potranno in nessun caso riguardare l'importo del contributo assegnato, e saranno considerate ammissibili solo ove non incidano sugli elementi costitutivi del progetto selezionato e co-progettato.

FSC Fondo per lo Sviluppo e la Coesione
UNIONE EUROPEA
Presidenza del Consiglio dei Ministri
REGIONE PUGLIA Assessorato alle Politiche Giovanili
a·r·t·i Agenzia regionale per la tecnologia e l'innovazione

16. MONITORAGGIO, CONTROLLI E REVOCHE

In ogni fase del procedimento e nel corso della realizzazione delle attività progettuali ARTI, in collaborazione con l'Ente proprietario, può disporre incontri periodici di raccordo con l'obiettivo di creare sinergie e monitorare lo stato di avanzamento del progetto, nonché effettuare controlli ed ispezioni sull'esecuzione delle attività stesse, sulle dichiarazioni rese e sulla documentazione presentata, al fine di verificare l'effettivo e corretto rispetto delle previsioni progettuali. L'Organizzazione beneficiaria è tenuta a partecipare agli incontri di monitoraggio e consentire i controlli e le ispezioni, fornendo tempestivamente ogni opportuna informazione, mettendo a disposizione proprio personale, nonché la documentazione tecnica e contabile necessaria.

Per tutto il periodo di svolgimento del progetto, l'Organizzazione beneficiaria si impegna a segnalare tempestivamente ad ARTI ogni criticità e circostanza interna o esterna che possa compromettere il buon andamento del progetto e/o il conseguimento degli obiettivi dichiarati nel progetto candidato e nel progetto definitivo.

Il contributo sarà soggetto a revoca, anche parziale, nei casi in cui il soggetto risulti inadempiente rispetto alle prescrizioni previste dall'Accordo di collaborazione sottoscritto dalle parti ed i relativi allegati.

17. TRATTAMENTO DEI DATI PERSONALI

Ai sensi del Regolamento UE 2016/679 i dati richiesti dal presente Avviso e dal formulario saranno utilizzati esclusivamente per le finalità previste dal bando stesso e saranno oggetto di trattamento svolto con o senza l'ausilio di strumenti informatici nel pieno rispetto della normativa sopra richiamata e degli obblighi di riservatezza ai quali sono tenute la Pubblica Amministrazione.

ARTI - Agenzia Regionale per la Tecnologia e l'Innovazione provvederà alla pubblicazione dei risultati della valutazione e dei dati relativi alla proposta progettuale ammessa a finanziamento, così come previsto dal D.Lgs n.33 del 14 marzo 2013.

La Regione Puglia, ARTI e l'Ente proprietario si riservano la facoltà di utilizzare per scopi divulgativi i dati e le informazioni relativi alle proposte progettuali pervenute.

18. FORO COMPETENTE

Per eventuali controversie relative al presente bando si dichiara competente il Foro di Bari.

FSC Fondo per lo Sviluppo e la Coesione
UNIONE EUROPEA
Presidenza del Consiglio dei Ministri
REGIONE PUGLIA Assessorato alle Politiche Giovanili
a·r·t·i Agenzia regionale per la tecnologia e l'innovazione

19. ASSISTENZA TECNICA ALLA COMPILAZIONE DEL FORMULARIO DI CANDIDATURA ONLINE COMPETENTE

È possibile richiedere assistenza tecnica sul formulario di candidatura online attraverso la compilazione del form presente nella sezione contatti della piattaforma luoghicomuni.regione.puglia.it e la selezione dello specifico argomento di interesse.

L'assistenza tecnica potrà essere assicurata fino a 48 ore prima dei termini per la presentazione delle candidature, nei giorni lavorativi dal lunedì al venerdì e nei seguenti orari 9:00-13:00 e 14:00-18:00; diversamente ARTI non garantisce la tempestività dell'intervento.

20. INFORMAZIONI SUL PROCEDIMENTO

Il presente Avviso e i documenti complementari sono pubblicati sulla piattaforma regionale luoghicomuni.regione.puglia.it e nella sezione Amministrazione trasparente del sito www.arti.puglia.it.

Per eventuali informazioni o chiarimenti è possibile contattare ARTI ai seguenti recapiti: 0809674201 - luoghicomuni@arti.puglia.it.

Le Organizzazioni giovanili interessate a presentare proposte progettuali potranno richiedere ulteriori informazioni sul presente Avviso entro 5 giorni dal termine indicato al precedente art. 9.

Responsabile del procedimento è il dott. Francesco Addante – Direttore amministrativo di ARTI (f.addante@arti.puglia.it).

FSC Fondo per lo Sviluppo e la Coesione
UNIONE EUROPEA
Presidenza del Consiglio dei Ministri
REGIONE PUGLIA Assessorato alle Politiche Giovanili
a·r·t·i Agenzia regionale per la tecnologia e l'innovazione

ASL BA

BANDO DI CONCORSO PUBBLICO,PER TITOLI ED ESAMI, PER N. 1 POSTO DI DIRIGENTE MEDICO - DISCIPLINA "MEDICINA INTERNA".

IL DIRETTORE GENERALE

ART. 1 - POSTI A CONCORSO

In esecuzione della propria deliberazione n. 1801 del 11/09/2022, indice concorso pubblico, per titoli ed esami, per la copertura di n. 1 posto di Dirigente Medico – disciplina "Medicina Interna".

Le disposizioni per l'ammissione al concorso e le modalità di espletamento del medesimo sono stabilite dal D.P.R. 10/12/97 n. 483.

Il presente concorso è indetto ed espletato in conformità a:
- disposizioni di cui al D.P.R. 483/97;
- disposizioni di cui alla Legge 10/04/91 n. 125 e D.Lgs. n. 198/2006, che garantiscono pari opportunità tra uomini e donne per l'accesso al lavoro;
- disposizioni di cui all'art. 20 della legge 104/92 sulla richiesta di ausili e di eventuali tempi aggiuntivi per le prove concorsuali da parte dei candidati portatori di handicap;
- disposizioni di cui all'art. 35 del D. L.gs 165/2001 e s.m.i.;
- le disposizioni di cui al DPR 487 del 09/05/1994 e s.m.i.;
- le disposizioni di cui alla legge 145/2018;

Il trattamento giuridico ed economico è regolato e stabilito dalle norme legislative e contrattuali vigenti per il personale dell'Area Sanità.

Il rapporto di lavoro conseguente al presente bando è disciplinato dal CCNL del comparto Sanità vigente; è a tempo pieno ed è, quindi, incompatibile con qualsiasi altro rapporto o incarico, sia pubblico che privato, anche se di natura convenzionale, fatto salvo quanto diversamente disciplinato da norme specifiche applicabili.

ART. 2 - REQUISITI DI AMMISSIONE

Possono partecipare al Concorso coloro che sono in possesso dei seguenti requisiti specifici e generali:

REQUISITI SPECIFICI

a) Laurea in Medicina e Chirurgia;

b) Specializzazione nella disciplina di **Medicina Interna** o in disciplina riconosciuta equipollente e/o affine ove esistente, ai sensi del D.M. 30/01/98 e del D.M. 31/01/98 e successive modificazioni ed integrazioni.

c) Iscrizione all'albo professionale dell'Ordine dei Medici. L'iscrizione al corrispondente albo professionale di uno dei Paesi dell'Unione europea, ove prevista, consente la partecipazione al concorso, fermo restando l'obbligo dell'iscrizione all'albo in Italia prima dell'assunzione in servizio.

d) Ai sensi dell'art. 1 comma 547 e 548 della legge n. 145 del 30/12/2018, modificato dall'art. 12 comma 2 lettera a) del decreto legge n. 35 del 30/04/2019 convertito dalla legge n. 60 del 25/06/2019, e successivamente integrato con Legge n. 8 del 28/02/220 pubblicato nella G.U. n. 51 del 29/02/2020 "***a partire dal terzo***

anno del corso di formazione specialistica i medici, i veterinari, gli odontoiatri, i biologi, i chimici, i farmacisti, i fisici e gli psicologi regolarmente iscritti sono ammessi alle procedure concorsuali per l'accesso alla dirigenza del ruolo sanitario nella specifica disciplina bandita e collocati, all'esito positivo delle medesime procedure, in graduatoria separata". L'eventuale assunzione a tempo indeterminato dei medici di cui al comma 547, risultati idonei e utilmente collocati nelle relative graduatorie, è subordinata al conseguimento del titolo di specializzazione e all'esaurimento della graduatoria dei medici già specialisti alla data di scadenza del bando;

REQUISITI GENERALI

a) Essere cittadini di uno degli Stati membri dell'Unione Europea, o loro familiari non aventi la cittadinanza di uno Stato membro che siano titolari del diritto di soggiorno o del diritto di soggiorno permanente, ovvero cittadini di Paesi terzi che siano titolari del permesso di soggiorno CE per soggiornanti di lungo periodo o che siano titolari dello status di rifugiato o di protezione sussidiaria (art. 38 D.Lgs. 165/2001 e s.m.i.);
b) idoneità fisica all'impiego senza limitazioni, nell'osservanza di quanto previsto dall'art. 26 del d.lgs n. 106/2009. L'accertamento della idoneità fisica all'impiego, tenuto conto delle norme in materia di categorie protette, sarà effettuato, a cura dell'Azienda, prima dell'immissione in servizio, fatta salva l'osservanza di disposizioni derogatorie;
c) Godimento dei diritti politici anche negli Stati di appartenenza o provenienza;
d) Non avere riportato condanne penali e non avere procedimenti penali in corso che impediscano, ai sensi delle vigenti disposizioni in materia, la costituzione di rapporto di impiego con la Pubblica Amministrazione;
e) Non essere stati destituiti o dispensati dall'impiego presso una pubblica amministrazione per persistente insufficiente rendimento, ovvero non essere stati dichiarati decaduti dall'impiego.

La partecipazione al concorso non è soggetta a limiti di età, ex L. n. 127/97, fermi restando quelli previsti per il collocamento a riposo.

I requisiti prescritti, devono essere posseduti alla data di scadenza del termine stabilito nel presente bando per la presentazione della domanda di ammissione, ed il difetto anche di un solo requisito comporta l'esclusione.

Non possono accedere agli impieghi coloro che siano stati esclusi dall'elettorato attivo nonché coloro che siano stati dispensati dall'impiego presso una pubblica amministrazione per aver conseguito l'impiego stesso mediante la produzione di documenti falsi o viziati da invalidità non sanabile.

ART. 3 - DOMANDA DI PARTECIPAZIONE E CONTRIBUTO DI PARTECIPAZIONE AL CONCORSO

Il candidato deve produrre la domanda di partecipazione esclusivamente in via telematica utilizzando il form on-line disponibile nella sezione concorsi/domande on-line del sito internet istituzionale www.sanita.puglia.it/web/asl-bari.

La procedura di compilazione delle domande deve essere effettuata entro e non oltre le ore 23.59 del 30° giorno successivo alla data di pubblicazione del presente bando - per estratto - nella Gazzetta Ufficiale della Repubblica Italiana.

Il termine per la presentazione della domanda, ove cada in giorno festivo, sarà prorogato di diritto al giorno seguente non festivo.

Non sono ammesse altre forme di produzione o di invio delle domande di partecipazione al concorso e,

pertanto, non saranno ritenute valide le domande di partecipazione al concorso presentate con modalità diverse da quella sopra indicata, **a pena di esclusione**.

La data di presentazione telematica della domanda di partecipazione al concorso è certificata dal sistema informatico ed è indicata nella relativa stampa. L'unico calendario e l'unico orario di riferimento sono quelli di sistema.

Scaduto il predetto termine utile per la presentazione della domanda di partecipazione il sistema non permetterà più l'accesso alla procedura e non saranno ammesse regolarizzazioni, sotto qualsiasi forma, delle domande già inoltrate.

Per la compilazione della domanda, entro il termine fissato, i candidati devono:
1. collegarsi all'indirizzo dell' Azienda: www.sanita.puglia.it/web/asl-bari;
2. selezionare sulla Homepage la voce albo pretorio "concorsi/domanda on-line";
3. compilare, registrare e inoltrare, secondo le istruzioni indicate sul sito, la domanda di partecipazione al concorso utilizzando l'apposito modulo di domanda on-line riportante tutte le dichiarazioni che, secondo le norme vigenti, i candidati sono tenuti a fornire.

Per la partecipazione al concorso dovrà essere effettuato un versamento, **non rimborsabile**, del contributo di partecipazione al concorso di € 10,00, da effettuarsi **entro i termini di scadenza del bando** ed **esclusivamente** mediante bonifico bancario intestato ASL BA - Servizio Tesoreria – Banca Popolare di Bari – **IBAN: IT57X0542404297000000000202**. Il versamento deve riportare nella causale la dicitura: Cod. 00031 – Contributo di partecipazione **al Concorso Pubblico, per titoli ed esami, per n. 1 posto di Dirigente Medico – disciplina "Medicina Interna".**

Il contributo di partecipazione al concorso dovrà essere versato entro e non oltre i termini di scadenza del presente bando, pena esclusione dalla predetta procedura.

L'omissione dei dati obbligatori richiesti nel modulo di domanda on-line, non consente la registrazione dei dati ed il successivo invio on-line della stessa domanda.

ART. 4 - DICHIARAZIONI DA FORMULARE NELLA DOMANDA

Nella domanda di partecipazione on-line gli aspiranti sono tenuti a dichiarare, sotto la propria responsabilità, ai sensi degli artt. 46 e 47 del D.P.R. 28/12/2000, n. 445 e consapevoli delle sanzioni penali per le ipotesi di dichiarazioni mendaci previste dall'art. 76 del citato D.P.R., a pena di esclusione:
a) concorso al quale intendono partecipare;
b) cognome e nome;
c) luogo e data di nascita;
d) residenza e/o recapito cui inviare le eventuali comunicazioni relative al concorso;
e) indirizzo di posta elettronica certificata alla quale questa Amministrazione potrà inviare ogni comunicazione finalizzata all'assunzione;
f) numero di un documento di identità in corso di validità;
g) codice fiscale;
h) essere cittadini di uno degli Stati membri dell'Unione Europea, o loro familiari non aventi la cittadinanza di uno Stato membro che siano titolari del diritto di soggiorno o del diritto di soggiorno permanente, ovvero cittadini di Paesi terzi che siano titolari del permesso di soggiorno CE per soggiornanti di lungo periodo o che siano titolari dello status di rifugiato o di protezione sussidiaria (art. 38 D.Lgs. 165/2001 e s.m.i.)
i) titolo di studio di cui all'art. 2 (Requisiti specifici di ammissione);

j) nel caso di candidato specializzando, la durata del corso di specializzazione;
k) di essere in possesso della specializzazione o di frequentare l'ultimo anno del corso di specializzazione di cui all'art. 2 (Requisiti specifici di ammissione) ovvero il penultimo anno dello stesso, qualora abbia una durata quinquennale;
l) iscrizione all'albo professionale di cui all'art. 2 (Requisiti specifici di ammissione);
m) idoneità fisica all'impiego ed alle specifiche mansioni del posto da ricoprire;
n) di non essere stati esclusi dall'elettorato politico attivo e destituiti o dispensati dall'impiego presso una pubblica amministrazione e licenziati per persistente insufficiente rendimento o per aver conseguito l'impiego mediante la produzione di documenti falsi e comunque con mezzi fraudolenti;
o) l'assenza di condanne penali, provvedimenti di interdizione o misure restrittive; in caso positivo devono essere dichiarate le condanne penali riportate e i provvedimenti di interdizione o le misure restrittive applicate ovvero non aver riportato condanne penali e non aver procedimenti penali in corso che comportino ipotesi di inconferibilità;
p) di essere in posizione regolare nei confronti dell'obbligo di leva e di quelli relativi al servizio militare volontario (per i candidati cittadini italiani di sesso maschile nati entro il 31/12/1985);
q) i titoli eventualmente posseduti che danno diritto a fruire della preferenza, a parità di merito, con altri concorrenti;
r) l'eventuale condizione di portatore di handicap, il tipo di ausilio per gli esami e i tempi necessari aggiuntivi (quanto dichiarato dovrà risultare da apposita certificazione, rilasciata dal servizio sanitario ex lege n. 104/92 della A.S.L., che il candidato dovrà presentare il giorno della prima prova d'esame);
s) di aver preso visione del presente bando di concorso pubblico e di sottostare a tutte le condizioni in esso stabilite;
t) di accettare che le modalità di notifica rivenienti dalla procedura concorsuale avvengano esclusivamente tramite pubblicazione sul sito Aziendale della ASL consultabile all'indirizzo www.sanita.puglia.it/web/asl-bari – albo pretorio sezione concorsi e avvisi;
u) di autorizzare l'ASL Bari al trattamento e utilizzo dei dati personali di cui al D.Lgs. n. 196/2003;
v) di autorizzare la pubblicazione del proprio nominativo sul sito internet dell'ASL Bari per tutte le comunicazioni inerenti il concorso pubblico;
w) di aver effettuato il versamento del contributo di partecipazione al concorso **pari a 10,00 euro (dieci/00 euro), non rimborsabili esclusivamente mediante bonifico bancario intestato a:** ASL BA - Servizio Tesoreria – Banca Popolare di Bari – IBAN: IT57X0542404297000000000202, indicando come causale del versamento: "Codice 00031 Contributo di partecipazione al Concorso Pubblico, per titoli ed esami, per n. 1 posto di Dirigente Medico – disciplina "**Medicina Interna**". Il contributo di partecipazione al concorso dovrà essere **versato entro e non oltre i termini di scadenza del presente bando, pena esclusione dalla predetta procedura,** indicando nel form di domanda on-line: **nome intestatario, data di esecuzione, istituto di credito e numero di CRO.**

I cittadini degli altri Stati membri dell'Unione Europea devono inoltre dichiarare, a pena di esclusione:
- di avere adeguata conoscenza della lingua italiana;
- di essere in possesso di titolo di studio riconosciuto in Italia.

L'Amministrazione non assume alcuna responsabilità per la dispersione di comunicazioni dipendenti da inesatte indicazioni del recapito da parte del concorrente, oppure la mancata o tardiva comunicazione del cambiamento dell'indirizzo indicato nella domanda, né per eventuali disguidi postali o telegrafici o comunque imputabili a fatto di terzi, al caso fortuito o a forza maggiore.

A corredo della domanda di partecipazione gli aspiranti devono compilare on-line anche il form relativo ai titoli posseduti, ai sensi degli artt. 46 e 47 del D.P.R. 28/12/2000, n. 445, in conformità delle prescrizioni contenute nel presente bando ed entro il termine di scadenza previsto dallo stesso.

I titoli posseduti dagli aspiranti saranno valutati dalla Commissione nell'ambito degli "**ELEMENTI DI**

VALUTAZIONE", allegati al presente bando, e secondo quanto previsto dal DPR 483/97.

Si considerano prodotti in tempo utile i documenti autocertificati nella formulazione della domanda on-line, regolarmente dichiarati entro il termine di scadenza del bando stesso. A tal fine fa fede la data di trasmissione della domanda on-line.

La valutazione dei titoli sarà effettuata dopo la prova scritta e, comunque, prima della correzione dei relativi elaborati. Il risultato di tale valutazione sarà reso noto agli interessati prima dell'effettuazione della prova orale.

L'amministrazione si riserva la facoltà di richiedere ai candidati, in qualsiasi momento, la presentazione della documentazione probante i titoli dichiarati con la domanda on-line.

ART. 5 – DOCUMENTAZIONE DA ALLEGARE ALLA DOMANDA

Alla domanda i candidati devono allegare **pena la non ammissione:**

- scansione del documento di identità in corso di validità;
- scansione della domanda datata e firmata.
- specializzazione

Alla domanda deve essere allegata, **pena la regolarizzazione nei termini che saranno comunicati dall'Azienda**, la scansione della ricevuta di versamento del contributo di partecipazione.

ART. 6 – AMMISSIONE/NON AMMISSIONE DEI CANDIDATI

Saranno ammessi alle prove concorsuali, con riserva di accertamento dei requisiti di accesso al concorso, tutti i candidati la cui domanda di partecipazione al concorso è pervenuta entro i termini e con le modalità previste dal presente bando.

L'accertamento del reale possesso dei requisiti dichiarati dai candidati verrà effettuato, dall'Amministrazione, in qualsiasi momento e comunque prima di procedere all'assunzione.

L'Amministrazione della ASL potrà disporre con provvedimento motivato, in qualsiasi momento, l'esclusione dei candidati dal concorso per difetto o mancanza dei prescritti requisiti rilevati dall'autodichiarazione.

Costituisce motivo di non ammissione:

- il mancato possesso di uno o più requisiti previsti per l'ammissione (Art. 2);
- l'invio della candidatura senza aver allegato la scansione del documento di identità in corso di validità;
- l'invio della candidatura senza aver allegato la scansione della domanda di partecipazione al presente concorso;
- l'invio della candidatura senza aver allegato la scansione del certificato di specializzazione;
- l'invio della candidatura avendo allegato la scansione della domanda di partecipazione priva della sottoscrizione,
- Il mancato invio della ricevuta di versamento del contributo di cortesia entro i termini stabiliti dall'Azienda.

Si rammenta che l'Amministrazione effettuerà, anche a campione, verifiche e controlli sulla veridicità del contenuto delle dichiarazioni sostitutive ricevute. In caso di dichiarazioni non veritiere, oltre alla decadenza dell'interessato dalla procedura concorsuale nonché da qualsiasi beneficio conseguito, gli atti saranno trasmessi all'Autorità Giudiziaria competente.

ART. 7 - COMMISSIONE ESAMINATRICE

La Commissione Esaminatrice del presente concorso sarà nominata con deliberazione del Direttore Generale, dopo la scadenza del bando di concorso, nel rispetto delle composizioni e procedure previste dal D.P.R. 483/97.

ART. 8 - PROVE D'ESAME

AI candidati idonei a sostenere le prove concorsuali, l'Azienda provvederà a comunicare il diario delle prove, nonché la sede di espletamento esclusivamente mediante avvisi pubblicati nella sezione concorsi del sito internet istituzionale www.sanita.puglia.it/web/asl-bari, con un preavviso di almeno 15 giorni (quindici) dall'inizio della prova scritta e della prova pratica e di almeno 20 giorni (venti) dall'inizio della prova orale.
Tale forma di pubblicità costituirà notifica ad ogni effetto di legge e non sarà data pertanto ulteriore comunicazione in merito.

Tutti i candidati idonei alla prova scritta, dovranno presentarsi il giorno della prova muniti di copia fotostatica non autenticata di un valido documento di identità del sottoscrittore.

Il termine fissato per la consegna della domanda e dei documenti è perentorio; la eventuale riserva di invio successivo è priva di effetti. Inoltre, è escluso il rinvio a documenti già presentati dal candidato presso l'Azienda in occasione di altre procedure amministrative.

I Candidati sosterranno una prova scritta, una prova pratica e una prova orale:

a) **Prova scritta**: relazione su caso clinico simulato o su argomenti inerenti alla disciplina messa a concorso o soluzione di una serie di quesiti a risposta sintetica inerenti alla disciplina stessa;

b) **Prova pratica**: vertente su tecniche e manualità peculiari della disciplina messa a concorso. La prova pratica deve, comunque, essere anche illustrata schematicamente per iscritto;

c) **Prova orale**: colloquio sulle materie inerenti alla disciplina a concorso nonché sui compiti connessi alla funzione da conferire.

Per quanto concerne lo svolgimento delle prove si applicano le disposizioni previste dal D.P.R. 483/97.

Il superamento di ciascuna delle previste prove scritta e pratica è subordinato al raggiungimento di una valutazione di sufficienza espressa in termini numerici di almeno 21/30.

Il superamento della prova orale è subordinato al raggiungimento di una valutazione di sufficienza espressa in termini numerici di almeno 14/20.

I candidati che non si presenteranno a sostenere le prove di concorso nei giorni, ora e sede stabiliti, saranno dichiarati esclusi dal concorso, quale sia la causa dell'assenza, anche se non dipendente dalla volontà dei singoli concorrenti.

ART. 9 - PUNTEGGI PER TITOLI E PROVE D'ESAME

La Commissione ai sensi dell'art. 27 del D.P.R. n. 483/97 dispone, complessivamente, di 100 punti così ripartiti:

a) 20 punti per i titoli;
b) 80 punti per le prove di esame;

I punti per le prove di esame sono così ripartiti:

a) 30 punti per la prova scritta;
b) 30 punti per la prova pratica;
c) 20 punti per la prova orale.

I punti per la valutazione dei titoli sono così ripartiti:

a) 10 punti per i titoli di carriera;
b) 3 punti per i titoli accademici e di studio;
c) 3 punti per le pubblicazioni e i titoli scientifici;
d) 4 punti per il curriculum formativo e professionale.

Nella valutazione dei **titoli** saranno applicate le disposizioni di cui **agli artt. 11 – 20 – 21 – 22 – 23 – del D.P.R. n. 483/97.**

ART. 10 – GRADUATORIA

La Commissione Esaminatrice, sulla base della valutazione dei titoli e dei voti attribuiti nelle prove di esame, formulerà:

- una graduatoria **generale,** secondo l'ordine dei punteggi ottenuti da ciascun candidato, con l'osservanza, a parità di punti, previste dall'art. 5 del DPR 487/94 e s.m.i.;

- una graduatoria **separata** di candidati idonei, in formazione specialistica iscritti a partire dal terzo anno del corso di formazione specialistica del relativo corso della specifica disciplina messa a concorso o equipollenti e/o affine;

In caso di mancanza di titoli preferenziali, a parità di punteggio, sarà preferito il candidato più giovane di età, come previsto dall'art. 2, comma 9 della Legge n. 191/98.

L'eventuale assunzione a tempo indeterminato dei medici risultati idonei e utilmente collocati nella citata graduatoria separata, è subordinata al conseguimento del titolo di specializzazione e all'esaurimento della graduatoria dei medici già specialisti alla data della scadenza del bando, ai sensi dell'art. 1, co. 547 e 548 della Legge n. 145/201 e s.m.i.

Tenuto conto delle diverse date di conseguimento del titolo di specializzazione ed al fine di garantire il rispetto del diritto di convocazione secondo l'ordine di posizione in graduatoria, per eventuali ed ulteriori scorrimenti della graduatoria medesima sarà ripercorsa ogni volta partendo dal primo classificato e secondo l'ordine della stessa, attribuendo l'incarico al candidato che *medio tempore* abbia conseguito il relativo titolo di specializzazione, fatte salve eventuali diverse disposizioni normative che dovessero intervenire durante il periodo di vigenza della predetta graduatoria.

Il Direttore Generale, riconosciuta la regolarità degli atti relativi alla procedura concorsuale li approva.
Le graduatorie di merito, unitamente a quella dei vincitori del concorso, formulata dalla Commissione esaminatrice, è approvata con provvedimento del Direttore Generale della ASL ed è immediatamente efficace.

La graduatoria finale di merito rimane efficace per un termine di diciotto mesi dalla data di pubblicazione, o secondo i termini previsti dalle norme di legge vigenti nel tempo.

Per urgenti ed inderogabili esigenze di carattere assistenziale l'elenco dei candidati partecipanti alla presente

procedura concorsuale potrà essere utilizzato per formulare una graduatoria per il conferimento di incarichi a tempo determinato, nelle more del completamento della procedura concorsuale.

La graduatoria sarà formulata sulla base del punteggio complessivo del voto di laurea e di specializzazione. In caso di ex aequo tra due o più candidati, sarà preferito il candidato più giovane di età, come disposto dalla legge.

La pubblicazione della deliberazione di approvazione della graduatoria di merito sul sito web aziendale www.sanita.puglia.it/web/asl-bari, **sarà considerata quale notifica ufficiale a tutti i partecipanti.**

ART. 11 - IMMISSIONE IN SERVIZIO DEI VINCITORI

I candidati dichiarati vincitori del concorso sono invitati, a discrezione dell'azienda a mezzo telegramma o posta elettronica certificata, all'indirizzo indicato dal candidato, a prendere servizio entro i termini stabiliti dall'Azienda - pena la non stipulazione del contratto individuale di lavoro.

L'accertamento della idoneità alla mansione specifica, sarà effettuato a cura dell'Azienda ASL BA prima dell'immissione in servizio o, comunque, entro 30 giorni dalla data di presa servizio.

Nel caso in cui l'interessato non si presentasse alla visita medica senza giustificato motivo, non si darà corso all'assunzione.

L'accertamento del mancato possesso dei requisiti pregiudica l'assunzione e/o la prosecuzione del rapporto di lavoro.

L'assunzione in servizio resta subordinata al reperimento delle risorse finanziarie necessarie e al rispetto della normativa vigente in materia di assunzioni.

I vincitori del concorso, all'atto della stipula del contratto individuale, devono dichiarare, sotto la propria responsabilità:

- di non avere altri rapporti di impiego pubblico e privato;
- di non trovarsi in nessuna delle situazioni di incompatibilità richiamate dall'art. 53 del D.Lgs. 30/03/2001, n. 165;

L'ASL BA, verificata la sussistenza dei requisiti prescritti, procederà alla stipula del contratto individuale di lavoro nel quale sarà indicata la data di inizio del rapporto di lavoro.

La data di assunzione verrà concordata fra le parti ma, in ogni caso, salvo giustificati e documentati motivi, essa dovrà essere stabilita entro i 30 giorni successivi dalla comunicazione di assunzione. Gli effetti economici decorrono dalla data di effettiva assunzione in servizio.

E' in ogni modo condizione risolutiva del contratto in qualsiasi momento senza obbligo di preavviso, la presentazione di documenti falsi o viziati da invalidità non sanabile.

La nomina diviene definitiva dopo il compimento, con esito favorevole, del previsto periodo di prova di cui alla vigente normativa contrattuale.

ART. 12 - NORME FINALI

Per tutto quanto non previsto si fa riferimento alla normativa contrattuale ed a quella vigente in materia.

Con la partecipazione al presente concorso è implicita da parte dei concorrenti l'accettazione, senza riserve, di tutte le disposizioni contenute nel bando stesso.

Il Direttore Generale si riserva, comunque, la facoltà di modificare, prorogare, sospendere o revocare il presente bando, per legittimi ed insindacabili motivi, senza l'obbligo di comunicarli e senza che i concorrenti possano accampare pretese o diritti di sorta anche in caso di presentazione delle domande.

Per ottenere **informazioni riguardanti il concorso, i requisiti per partecipare e quant'altro non sia legato alla compilazione della domanda**, gli aspiranti potranno rivolgersi all'Azienda ASL BA - Area Gestione Risorse Umane - Ufficio Concorsi – Lungomare Starita, 6 - 70132 Bari - Tel. 080/5842377 – 2312 – 2582 - 2338 nei giorni dal lunedì al venerdì dalle ore 11.00 alle ore 13.00, oppure potranno consultare il sito Internet: www.sanita.puglia.it/web/asl-bari - sezione concorsi.

Per **informazioni sull'assistenza tecnica** relativa alla registrazione anagrafica e compilazione dei campi richiesti dal form di domanda on-line, oltre a consultare la Guida e le Faq scaricabili, è attivo, **dal lunedì al venerdì** un servizio e-mail al seguente indirizzo: helpdesk@csselezioni.it al quale potranno essere segnalati gli eventuali problemi. L'intervento di risoluzione del problema potrà avvenire mediante comunicazione a mezzo mail. Non si potrà compilare la domanda per conto dei candidati ma solo risolvere eventuali problemi tecnici.

Per quanto non previsto dal presente bando, valgono le norme di legge.

ART. 13 - TRATTAMENTO DEI DATI PERSONALI

Ai sensi dell'art. 13 del Codice in materia di protezione dei dati personali (decreto legislativo 30 giugno 2003, n. 196), si informano i candidati che il trattamento dei dati personali da essi forniti in sede di partecipazione al concorso comunque acquisiti a tal fine dall' AZIENDA SANITARIA PROVINCIALE DI BARI è finalizzato unicamente all'espletamento delle attività concorsuali o selettive ed avverrà a cura delle persone preposte al procedimento concorsuale o selettivo, anche da parte della commissione esaminatrice, presso l'ufficio preposto dall'Azienda (Area Gestione Risorse Umane), con l'utilizzo di procedure anche informatizzate, nei modi e nei limiti necessari per perseguire le predette finalità, anche in caso di eventuale comunicazione a terzi. Il conferimento di tali dati è necessario per valutare i requisiti di partecipazione e il possesso di titoli e la loro mancata indicazione può precludere tale valutazione.

Ai candidati sono riconosciuti i diritti di cui all'art. 7 del citato Codice (D.lgs. n. 196/2003), in particolare, il diritto di accedere ai propri dati personali, di chiederne la rettifica, l'aggiornamento e la cancellazione, se incompleti, erronei o raccolti in violazione della Legge, nonché di opporsi al loro trattamento per motivi legittimi rivolgendo le richieste al Direttore Area Gestione Risorse Umane.

PUBBLICITÀ

Il Presente bando è pubblicato sul Bollettino Ufficiale della Regione Puglia, per estratto sulla Gazzetta Ufficiale Italiana e sul sito web della ASL BA, quale allegato al provvedimento deliberativo.

Il Direttore Generale
Antonio SANGUEDOLCE

ELEMENTI DI VALUTAZIONE DEI TITOLI
Dirigente Area Sanità

I 20 punti per la valutazione dei titoli sono così ripartiti:
a) 10 punti per i titoli di carriera;
b) 3 punti per i titoli accademici e di studio;
c) 3 punti per le pubblicazioni e i titoli scientifici;
d) 4 punti per il curriculum formativo e professionale.

Titoli di carriera (max 10 punti):
1) i periodi di servizio omogeneo sono cumulabili;
2) le frazioni di anno sono valutate in ragione mensile considerando, come mese intero, periodi continuativi di giorni trenta o frazioni superiori a quindici giorni;
3) nel caso in cui al concorso siano ammessi candidati appartenenti a profili professionali diversi da quello medico non si applicano le maggiorazioni previste per il tempo pieno per il profilo professionale medico;
4) in caso di servizi contemporanei è valutato quello più favorevole al candidato;

Titoli accademici e di studio (max 3 punti):
costituiranno oggetto di valutazione:
a) Specializzazione nella disciplina oggetto del concorso;
b) Specializzazione in una disciplina affine;
c) Specializzazione in altra disciplina;
d) Altre lauree, oltre quella richiesta per l'ammissione al concorso comprese tra quelle previste per l'appartenenza al ruolo sanitario.

Non è valutabile la specializzazione fatta valere come requisito di ammissione.
La specializzazione conseguita ai sensi del decreto legislativo 8 agosto 1991, n. 257, anche se fatta valere come requisito di ammissione è valutata con il punteggio previsto dall'Art. 27 del D.P.R. 483/97.
La specializzazione conseguita ai sensi del D.Lgs 368/99 è valutata nei titoli di carriera ai sensi dell'art. 45 dello stesso D.Lgs.

Pubblicazioni (max 3 punti):
le pubblicazioni e gli abstract/poster saranno valutati solo se attinenti alla disciplina oggetto del concorso e se allegati in formato PDF nella piattaforma informatica in sede di compilazione della domanda.

Curriculum formativo e professionale (max 4 punti):
costituiranno oggetto di valutazione:
- Corsi, convegni, congressi, seminari ecc. in qualità di discente/docente, attinenti alla disciplina;
- Soggiorni di studio attinenti alla disciplina;
- Master universitari (I livello, II livello);
- Corsi di perfezionamento;
- Comunicazioni orali;
- Attività di docenza;
- Incarichi di lavoro flessibile diversi dal tempo determinato attinenti alla disciplina;
- Borse di studio;
- Dottorati di ricerca.

ASL FG

Avviso pubblico di mobilità nazionale, per soli titoli, per la copertura a tempo indeterminato di posti di dirigente medico nelle seguenti discipline: Ginecologia e Ostetricia; Cardiologia; Medicina Interna; Pediatria; Anestesia e Rianimazione; Ortopedia e Traumatologia; Medicina e Chirurgia d'Accettazione e d'Urgenza; Malattie dell'Apparato Respiratorio; Psichiatria; Nefrologia; Chirurgia Generale; Igiene, Epidemiologia e Sanità Pubblica; Radiodiagnostica; Medicina Trasfusionale; Igiene degli Alimenti e della Nutrizione; Oftalmologia; Organizzazione dei servizi sanitari di base; Urologia; Medicina del lavoro e sicurezza degli ambienti di lavoro; Gastroenterologia.

Per il SerD Dipartimento Dipendenze Patologiche: Psichiatria, Farmacologia e Tossicologia Clinica. Per la Struttura Fibrosi Cistica: Pediatria, Malattie dell'apparato respiratorio, Medicina Interna, Gastroenterologia, Geriatria.

Si rende noto che in esecuzione della **Deliberazione del Commissario Straordinario n. 507 del 29.09.2022** esecutiva a norma di legge, è indetto

AVVISO PUBBLICO DI MOBILITÀ

per soli titoli, per la copertura a tempo indeterminato, mediante l'istituito della mobilità in ambito nazionale, ai sensi di quanto previsto dall'art. 30 del D. Lgs 165/2001 e s.s. m.m. i.i. e dall'articolo 54 CCNL triennio 2016/2018 Area della Sanità di posti di dirigente medico nelle seguenti discipline:

Disciplina	n. posti
Ginecologia e Ostetricia	14
Cardiologia	11
Medicina Interna	11
Pediatria	16
Anestesia e Rianimazione	12
Ortopedia e traumatologia	22
Medicina e Chirurgia d'Accettazione e d'Urgenza	16
Malattie dell'Apparato Respiratorio	2
Psichiatria	22
Nefrologia	5
Chirurgia Generale	8
Igiene, Epidemiologia e Sanità Pubblica	23
Radiodiagnostica	7
Medicina trasfusionale	9
Igiene degli Alimenti e della Nutrizione	5
Oftalmologia	1
Organizzazione dei servizi sanitari di base	13
Urologia	3
Medicina del Lavoro e Sicurezza degli ambienti di lavoro	5
Gastroenterologia	2
Per il SerD Dipartimento Dipendenze Patologiche	6
Psichiatria	
Farmacologia e Tossicologia Clinica	
Per la Struttura Fibrosi Cistica	3
Pediatria	
Malattie dell'apparato respiratorio	
Medicina Interna	
Gastroenterologia	
Geriatria	

Ai sensi dell'art. 12, comma 10, della L.R. n. 12 del 12.08.2005, il personale immesso in servizio a seguito di

mobilità non può essere destinatario di successivo provvedimento di mobilità prima che siano decorsi due anni dall'immissione in servizio.

L'ASL Foggia garantisce parità di trattamento *e* pari opportunità tra uomini *e* donne per l'accesso al lavoro ed il trattamento sul lavoro (ai sensi della Legge 125 del 10/04/1991, del D.lgs. n.198 del 11/04/2006 e del D.lgs. n. 5 del 25/01/2010); i posti, pertanto, si intendono riferiti ad aspiranti dell'uno e dell'altro sesso.

Il trattamento economico è quello previsto per la Dirigenza Medica dal vigente C.C.N.L.

ART. 1 - REQUISITI DI AMMISSIONE

Per l'ammissione all'avviso di mobilità il candidato deve essere in possesso dei seguenti requisiti:

a) Essere dipendente a tempo indeterminato di Aziende e Strutture del SSN o altri Enti di cui all'art. 6 del CCNQ del 13.07.2016, ed inquadrato nel profilo di dirigente medico *e* nella disciplina di cui al presente avviso di mobilità;

b) Essere iscritto all'Albo dell'Ordine dei medici chirurghi;

c) Aver superato il periodo di prova nella disciplina per cui si concorre;

d) Assenza di condanne penali passate in giudicato;

e) Essere in possesso della piena idoneità fisica al posto da ricoprire senza alcuna limitazione come risultante dall'ultima visita medica periodica effettuata dal Medico Competente ai sensi del D.Lgs. 81/2008 *e* ss.mm.ii. e assenza di istanze tendenti ad ottenere una inidoneità seppur parziale.

f) non aver raggiunto i limiti anagrafici e/o contributivi per il collocamento a riposo;

g) non essere stati valutati negativamente a seguito di verifica dei risultati e/o delle attività di Dirigenti, ai sensi dell'art. 58 e ss. del CCNL Area Sanità;

h) non aver subito sanzioni disciplinari definitive nell'ultimo biennio e non avere procedimenti disciplinari in corso;

I requisiti prescritti devono essere posseduti alla data di scadenza del termine stabilito dal presente avviso per la presentazione delle domande di ammissione e devono permanere sino al perfezionamento della procedura di mobilità.

Il difetto anche di uno solo dei requisiti prescritti comporta l'esclusione dalla procedura ovvero, in caso di carenza riscontrata all'atto del trasferimento, la decadenza dal diritto al trasferimento stesso.

Qualora sia accertato il vizio di uno dei requisiti prescritti, l'esclusione può avvenire in qualunque momento della procedura, anche successivamente alla formazione della graduatoria.

In relazione ai suddetti requisiti generali e specifici, l'Amministrazione si riserva di effettuare controlli sulla veridicità di quanto dichiarato e prodotto.

ART. 2 - MODALITÀ E TERMINE DI PRESENTAZIONE DELLE DOMANDE

Il candidato deve presentare la domanda di partecipazione utilizzando, esclusivamente, la piattaforma online disponibile all'indirizzo **https://servizi.aslfg.it/**

La procedura di compilazione della domanda deve essere effettuata, **a pena di esclusione, entro e non oltre le ore 23.59 del 30° giorno successivo alla pubblicazione dell'estratto del presente Avviso sulla Gazzetta Ufficiale della Repubblica Italiana** - **4 serie speciale** - **concorsi ed esami.**

Qualora detto giorno sia festivo il termine è prorogato al primo giorno successivo non festivo.

NON sono ammesse modalità di presentazione delle domande diverse da quella indicata, **a pena di non ammissione.**

Il sistema informatico permetterà l'accesso alla piattaforma informatica sino alle ore 23:59 del giorno previsto per la scadenza.

Scaduto il predetto termine utile per la presentazione della domanda di partecipazione il sistema non

permetterà più l'accesso alla procedura e non saranno ammesse regolarizzazioni, sotto qualsiasi forma, delle domande già inoltrate.

L'omessa compilazione dei campi contrassegnati quali obbligatori comporta l'impossibilita di effettuare la registrazione e il successivo invio della domanda.

L'eventuale riserva di invio successivo di documenti o titoli è priva di effetti e i documenti o i titoli, inviati successivamente alla scadenza del termine, non saranno presi in considerazione.

Detto termine di scadenza è perentorio e non si terrà conto delle domande che perverranno, qualunque ne sia la causa, dopo la chiusura del concorso. Il mancato rispetto, da parte dei candidati, del termine sopra indicato per la presentazione delle domande comporterà la non ammissione al presente bando di avviso pubblico.

Le istanze già pervenute a che perverranno prima della pubblicazione del presente avviso sul sito web aziendale ASL FG-Albo Pretorio Concorsi e Avvisi, non saranno prese in considerazionee saranno archiviate senza alcuna comunicazione ulteriore agli interessati, in quanto il **presente bando costituisce a tutti gli effetti notifica nei confronti degli interessati.**

ART. 3 - **MODALITA' DI COMPILAZIONE DELLA DOMANDA**

La partecipazione al presente Avviso Pubblico avviene esclusivamente mediante compilazione del modulo di domanda on-line, secondo le modalità di seguito riportate ed è da intendersi tassativa, pertanto non sono ammesse altre modalità di produzione o invio della domanda di partecipazione all'Avviso, **pena l'esclusione dallo stesso.**

Per la compilazione della domanda i candidati devono effettuare le seguenti operazioni:

- **a)** Collegarsi al sito **https://servizi.aslfg.it/;**
- **b)** All'interno della sezione cliccare sul link **CONCORSI ON UNE** e selezionare la procedura selettiva alla quale si intende partecipare;
- **c)** Accedere tramite SPIO;
- **d)** Compilare la domanda seguendo i campi obbligatori;
- **e)** Allegare i documenti richiesti in formato pdf e leggibili;
- **f)** Inoltrare la domanda;

ART. 4 - **DICHIARAZIONI DA FORMULARE NELLA DOMANDA**

Nella domanda di partecipazione on line al presente Avviso Pubblico, i candidati devono dichiarare, sotto la propria responsabilità, ai sensi degli artt. 46 e 47 del D.P.R. 28.12.2000, n. 445 e consapevoli delle sanzioni penali per le ipotesi di dichiarazioni mendaci previste dall'art. 76 del citato D.P.R., **a pena d'esclusione,** i campi concernenti le seguenti informazioni:

- **a)** cognome e nome;
- **b)** luogo e data di nascita e residenza;
- **c)** indirizzo di posta elettronica certificata obbligatorio (PEC) alla quale questa amministrazione invierà ogni comunicazione finalizzata all'assunzione;
- **d)** numero di un documento di identità in corso di validità;
- **e)** codice fiscale;
- **f)** essere cittadini di uno degli Stati membri dell'Unione Europea, o loro familiari non aventi la cittadinanza di uno Stato membro che siano titolari del diritto di soggiorno o del diritto di soggiorno permanente, ovvero cittadini di Paesi terzi che siano titolari del permesso di soggiorno UE per soggiornanti di lungo periodo o che siano titolari dello status di rifugiato o di protezione sussidiaria (art. 38 D.lgs. 165/2001 e s.m.i.);
- **g)** il Comune di iscrizione nelle liste elettorali ovvero i motivi della non iscrizione o cancellazione dalle liste medesime;
- **h)** il possesso del diploma di laurea con l'indicazione della data e della sede universitaria di conseguimento;
- **i)** l'Azienda e/o Ente del SSN o altri Enti di cui all'art. 6 del CCNQ del 13.07.2016 presso cui risultano in

servizio a tempo indeterminato, ed inquadrato nel profilo di dirigente medico nella disciplina di cui al presente avviso di mobilità, con l'indicazione dell'indirizzo di posta elettronica;

j) il profilo professionale, la disciplina e la decorrenza del rapporto di lavoro a tempo indeterminato presso l'Azienda presso cui si presta di servizio; il candidato dovrà decurtare gli eventuali periodi di aspettativa senza assegni con interruzione del servizio;

k) l'iscrizione al relativo Albo;

l) di aver superato il periodo di prova nella disciplina per cui si concorre;

m) l'assenza di condanne penali passate in giudicato;

n) la piena idoneità fisica al posto da ricoprire senza alcuna limitazione;

o) di non avere in pendenza istanze tendenti ad ottenere una inidoneità seppur parziale allo svolgimento delle mansioni proprie della qualifica di appartenenza;

p) non aver raggiunto i limiti anagrafici e/o contributivi per il collocamento a riposo;

q) non essere stati valutati negativamente a seguito di verifica dei risultati e/o delle attività di Dirigenti, ai sensi dell'art. 58 e ss. del CCNL Area Sanità;

r) non aver subito sanzioni disciplinari definitive nell'ultimo biennio e non avere procedimenti disciplinari in corso;

s) di assumere l'impegno nel caso di vincita dell'avviso di mobilità, a non chiedere il trasferimento presso altra Azienda o Ente, per un periodo di due anni a decorrere dalla data di effettiva immissione in servizio presso questa Asi;

t) la dichiarazione dell'interessato ad assumere servizio presso la sede di assegnazione individuata dall'Amministrazione;

u) i titoli, eventualmente posseduti, che danno diritto a fruire della preferenza, a parità di merito, con altri concorrenti;

v) di aver preso visione del presente bando di avviso pubblico e di sottostare a tutte le condizioni in esso stabilite;

w) di accettare che le comunicazioni inerenti all'espletamento della procedura inerente al presente Avviso saranno effettuate esclusivamente tramite pubblicazione sul sito istituzionale www.aslfg.it - sez. Albo Pretorio- Concorsi/Avvisi;

x) di autorizzare l'ASL FG al trattamento e utilizzo dei dati personali di cui alla normativa nazionale e comunitaria in materia, per l'espletamento delle procedure concorsuali nonché per la gestione del rapporto di lavoro;

y) di autorizzare la pubblicazione del proprio nominativo sul sito internet dell'ASL FG per tutte le comunicazioni inerenti al presente avviso;

z) di accettare che le modalità di convocazione finalizzate all'assunzione saranno effettuate a mezzo PEC all'indirizzo di posta elettronica certificata dichiarata dal candidato nella domanda. Si precisa che l'amministrazione non si assume alcuna responsabilità in merito alla mancata ricezione e/o lettura delle comunicazioni e/o convocazioni inviate all'indirizzo di posta elettronica certificata dichiarata nella domanda. I titoli posseduti dagli aspiranti saranno valutati secondo gli "ELEMENTI DI VALUTAZIONE" allegati al presente Avviso, come parte integrante dello stesso.

Si considerano prodotti in tempo utile i documenti autocertificati nella formulazione della domanda on line, regolarmente dichiarati entro il termine di scadenza dell'Avviso stesso.

A tal fine fa fede la data di trasmissione della domanda on-line.

Si specifica inoltre che per una precisa valutazione, le dichiarazioni rese in forma di autocertificazione ai sensi del D.P.R. 445/00 all'interno dell'istanza di partecipazione online e del curriculum vitae, dovranno essere redatte in modo analitico dal candidato e contenere tutti gli elementi e informazioni previste dalla certificazione che sostituiscono, quali: denominazione del datore di lavoro (pubblico, privato, case di cura convenzionate), la qualifica con indicazione della disciplina, la natura del rapporto di lavoro (dipendente o autonomo o di collaborazione), tipologia del rapporto di lavoro (rapporto di lavoro a tempo determinato o indeterminato, a tempo pieno o parziale, con indicazione delle ore), eventuali periodi di interruzione nel

rapporto e loro motivo, le date di inizio e di fine del servizio (indicando con precisione giorno, mese, anno). Per i titoli di studio universitari, deve essere indicato l'Ente che ha rilasciato il titolo, la durata del corso, la data di conseguimento, l'eventuale esame finale e la votazione riportata. Relativamente ai corsi di aggiornamento è necessario indicare l'ente che ha organizzato il corso, l'oggetto, la durata, la data di svolgimento dello stesso e l'eventuale esame finale, se come partecipante, docente o relatore. Per gli incarichi di docenza devono essere indicati l'ente che ha conferito l'incarico, le materie oggetto di docenza e il periodo in cui è stato svolto, con indicazione del giorno /mese/anno).
Relativamente alle pubblicazioni e agli abstract indicare la rivista che ha curato la pubblicazione, la data, l'argomento, primo autore o coautore o unico autore della stessa.
È necessario che le dichiarazioni sostitutive relativi ai titoli e ai servizi dichiarati nel curriculum vitae, ai sensi del Dpr 445/2000 siano chiare e complete in ogni particolare per una corretta valutazione di quanto dichiarato nelle stesse. In caso contrario, saranno ritenute non valutabili.
L'Azienda si riserva la facoltà di verificare la veridicità delle dichiarazioni sostitutive rese dal candidato, con le modalità e nei termini previsti dalle vigenti disposizioni di legge.

ART. 5 - DOCUMENTI DA ALLEGARE ALLA DOMANDA

Alla domanda i candidati devono allegare **pena la non ammissione:**

a) scansione del documento di identità in corso di validità;

b) curriculum vitae in formato europeo.

Alla domanda devono essere allegate altresì:

a) le pubblicazioni eventualmente dichiarate nella domanda.

Qualora le pubblicazioni non fossero allegate, le stesse non saranno valutate.
Non saranno presi in considerazione documenti, titoli o pubblicazioni non dichiarati nella domanda on line che perverranno a questa Azienda dopo il termine ultimo per la presentazione della domanda di partecipazione all'Avviso in argomento.

ART. 6 - CAUSE DI IRRICEVIBILITÀ, NON AMMISSIONE ED ESCLUSIONE

L'esclusione del candidato dalla procedura in oggetto è deliberata dal Commissario Straordinario con provvedimento motivato e sarà effettuata prima della valutazione dei titoli.
Sarà pubblicato sul sito aziendale **https://www.sanita.puglia.it/web/asl-foggia/albo-pretorio -sezione Concorsi e Avvisi-** con valore di notifica tutti gli effetti l'elenco dei candidati ammessi e non ammessi al presente Avviso di mobilità, che vale a tutti gli effetti come notifica.

Costituisce motivo di irricevibilità:

a) l'invio della domanda in forma e/o con modalità diverse da quella prevista dell'art. 2 del presente Avviso;

b) l'invio della domanda al di fuori del termine previsto dall'art. 2 del presente Avviso.

Costituisce motivo di non ammissione:

a) il mancato possesso di uno o più requisiti richiesti per l'ammissione;

b) l'invio della candidatura senza aver allegato la scansione del documento d'identità in corso di validità.

Costituisce motivo di esclusione:

a) accertamento di dichiarazioni non veritiere rese dal candidato.

ART. 7 - COMMISSIONE ESAMINATRICE - ELEMENTI DI VALUTAZIONE DEI TITOLI (Allegato I)

La Commissione Esaminatrice verrà nominata dal Direttore Generale con apposito provvedimento. I punti per la valutazione dei titoli sono così ripartiti (art. 27 del D.P.R. n. 483 del 10/12/1997):

a) titoli di carriera:	**punti 10**
b) titoli accademici e di studio:	**punti 3**
c) pubblicazioni e titoli scientifici:	**punti 3**
d) curriculum formativo e professionale:	**punti 4**

ART. 8 - GRADUATORIA

Saranno ammessi all'Avviso Pubblico, con riserva di accertamento dei requisiti di accesso alla procedura, tutti i candidati la cui domanda di partecipazione sia pervenuta entro i termini e con le modalità previste dal presente bando.

L'Azienda potrà disporre con provvedimento motivato, in qualsiasi momento, l'esclusione dei candidati dall'Avviso per difetto o mancanza dei prescritti requisiti rilevati dall'autodichiarazione.

La graduatoria, approvata con Deliberazione del Direttore Generale, sarà pubblicata sul sito aziendale nell'Albo Pretorio e nella Sezione Concorsi e varrà a tutti gli effetti di legge quale notifica agli interessati dell'esito dell'avviso di mobilità.

Il trasferimento del candidato vincitore della presente procedura di mobilità è **in ogni caso subordinato al rilascio del nulla osta da parte dell'Ente di provenienza, l'onere di acquisire detto nulla osta nei termini richiesti dalla scrivente azienda sanitaria ricade sul candidato dichiarato vincitore,** pena la conseguente **decadenza dalla mobilità.**

Del concorrente dichiarato vincitore, ai fini dell'assunzione in servizio, prima della stipula del contratto individuale di lavoro, l'Amministrazione procederà a verificare:

- L'inesistenza a suo carico di condanne penali che pregiudichino il rapporto di pubblico impiego e di eventuali procedimenti penali pendenti;
- Il possesso da parte dello stesso della piena idoneità fisica allo svolgimento delle mansioni proprie della qualifica di appartenenza e la mancanza di istanze pendenti volte ad ottenere una inidoneità seppur parziale;

L'immissione in servizio del vincitore resta, comunque, subordinata all'esito della visita medica di idoneità alla specifica mansione da effettuarsi da parte del medico competente di questa Asl.

L'assunzione in servizio resta, in ogni caso, subordinata:

- all'esito della comunicazione effettuata ai sensi dell'art. 34 bis del D.Lgs. 165/2001 e ss.mm.ii.;
- al reperimento delle risorse finanziarie necessarie e al rispetto della normativa vigente in materia di assunzioni.

L'assunzione presso questa Azienda è intesa a tempo pieno e ai fini giuridici ed economici la mobilità decorrerà dalla data dell'effettiva immissione in servizio.

Al dirigente trasferito si applica esclusivamente il trattamento giuridico ed economico, compreso quello accessorio, previsto nei CCNL vigenti. Al fine di assicurare la stabilità dell'unità operativa di assegnazione, il personale immesso in servizio a seguito di mobilità non può essere destinatario di successivo provvedimento di trasferimento presso altra Azienda prima che siano decori due anni dall'immissione in servizio presso l' Asl Foggia.

Si rammenta che l'Amministrazione effettuerà, anche a campione, verifiche e controlli sulla veridicità del contenuto delle dichiarazioni sostitutive ricevute. In caso di dichiarazioni non veritiere, oltre alla decadenza dell'interessato dalla procedura concorsuale nonché da qualsiasi beneficio conseguito, gli atti saranno trasmessi all'Autorità Giudiziaria competente.

La deliberazione di ammissione ed esclusione dei candidati sarà notificata agli interessati esclusivamente mediante Avviso pubblicato nella sezione concorsi del sito Internet istituzionale **https://www.sanita.puglia.it/web/asl-foggia/albo-pretorio sezione Concorsi e Avvisi.**

Tale forma di pubblicità costituirà notifica ad ogni effetto di legge e non sarà data pertanto ulteriore comunicazione in merito ai singoli candidati.

ART. 9 -TRATTAMENTO DATI PERSONALI

Ai sensi del D. Lgs. n.196/2003 e ss.mm.ii e del Regolamento U.E. 2016/679. i dati personali forniti dal candidato saranno acquisiti dall'U.O. Concorsi, Assunzioni, Gestione del Ruolo dell'ASL Foggia, per le finalità di gestione della presente mobilità e saranno trattati anche successivamente all'eventuale instaurazione del rapporto di lavoro, per le finalità inerenti la gestione del rapporto medesimo.

La disponibilità di tali dati è obbligatoria ai fini della selezione. Le medesime informazioni potranno essere

comunicate unicamente alle Amministrazioni pubbliche direttamente interessate alla posizione giuridico economica del candidato.

ART. 10 - DISPOSIZIONI FINALI

Con la partecipazione all'avviso di mobilità è implicita da parte dei concorrenti l'accettazione, senza riserve, di tutte le prescrizioni e precisazioni del presente bando, nonché di quelle che disciplinano o disciplineranno lo stato giuridico ed economico del personale delle Aziende Sanitarie.

La Direzione Strategica di Asi Foggia si riserva la facoltà di prorogare, sospendere o revocare il presente avviso, o parte di esso, qualora ne rilevasse la necessità e l'opportunità.

Per tutto quanto non previsto nel presente bando si fa espresso rinvio alle disposizioni di legge in vigore, sopra richiamate.

Gli interessati potranno consultare il presente bando sul sito web Aziendale sezione Albo Pretorio on line - Concorsi e avvisi.

Per eventuali informazioni gli aspiranti potranno rivolgersi all'U.O. Concorsi, Assunzioni, Gestione del Ruolo dell'Asi Foggia. tel. 0881/884 988 - 623 - 537 - 981 dal lunedì al venerdì dalle ore 10:00 alle ore 12:00.

IL COMMISSARIO STRAORDINARIO

Dott. Antonio Giuseppe Nigri

Allegato I

ELEMENTI DI VALUTAZIONE DEI TITOLI

TITOLI DI CARRIERA: PUNTI 10

Servizi di ruolo prestati presso le Unità Sanitarie Locali o le Aziende Ospedaliere e servizi equipollenti, ai sensi degli artt. 22 e 23 dello stesso D.P.R. 483/97:

1) nel livello dirigenziale o livello superiore, nella disciplina oggetto dell'avviso;
2) in altra posizione funzionale nella disciplina oggetto dell'avviso;
3) servizio di ruolo quale medico presso pubbliche amministrazioni nelle varie qualifiche secondo rispettivi ordinamenti.

Si fissano altresì i **seguenti criteri per la valutazione dei titoli di carriera:**

1) i servizi e i titoli acquisiti presso gli istituti, enti ed istituzioni private di cui all'art. 4, commi 12 e 13, del decreto legislativo 30 dicembre 1992 n. 502, e successive modificazioni e integrazioni, sono equiparati ai corrispondenti servizi e titoli acquisiti presso le aziende sanitarie secondo quanto disposto dagli artt. 25 e 26 del 0.P.R. n. 761/1979;
2) i servizi antecedenti alla data del provvedimento di equiparazione sono valutati, per il 25 per cento della rispettiva durata, con i punteggi previsti per i servizi prestati presso gli ospedali pubblici nella posizione funzionale iniziale della categoria di appartenenza.

TITOLI ACCADEMICI E DI STUDIO: PUNTI 3

Nella categoria dei titoli accademici e di studio sono previste:

a) ulteriore specializzazione, oltre quella nella disciplina (o altra equipollente o affine) oggetto dell'avviso prevista come requisito d'accesso;
b) altre lauree, oltre quella richiesta per l'ammissione all'avviso comprese tra quelle previste per l'appartenenza al ruolo sanitario;
c) titolo conseguito di Dottorato di ricerca nelle discipline presenti nell'avviso pubblico;
d) per ciascun Master universitario di li livello;
e) per ciascun Master universitario di I livello.

PUBBLICAZIONI E TITOLI SCIENTIFICI: PUNTI 3

Il candidato avrà cura, nella domanda di partecipazione al presente avviso, di dichiarare solo le pubblicazioni pertinenti alle discipline per cui intende manifestare la propria disponibilità, distinguendo tra le seguenti categorie:

a) monografia nelle discipline attinenti al profilo professionale oggetto dell'avviso;
b) per ciascun Lavoro, come unico autore;
c) per ciascun Lavoro, reso in collaborazione con altri autori se primo autore;
d) per ciascun Lavoro, reso in collaborazione con atri autori, se non primo autore;
e) per ogni Abstract, Poster e Comunicazioni, resi in collaborazione.

I lavori e gli Abstract in altre discipline non saranno valutati.

CURRICULUM FORMATIVO E PROFESSIONALE: PUNTI 4

Nel curriculum possono essere dichiarate le attività professionali e di studio, formalmente documentate, non riferibili a titoli già dichiarati nelle precedenti categorie, idonee ad evidenziare, ulteriormente, il livello di qualificazione professionale acquisito nell'arco dell'intera carriera e specifiche rispetto alla posizione

funzionale da conferire. In tale categoria sono previsti:

- **a)** Servizio quale medico specialista ambulatoriale rapportato a 38 ore settimanali nella disciplina oggetto dell'avviso;
- **b)** Corso di perfezionamento nella disciplina oggetto dell'avviso;
- **c)** Borsa di studio o co.co.co. nella disciplina oggetto dell'avviso;
- **d)** **Attività di docenza** presso scuole sanitarie per un massimo di 5 anni;
- **e)** **partecipazioni a ciascun convegno,** corsi di aggiornamento e /o formazione, seminari specifici **quale relatore,** fino ad un massimo di 20 partecipazioni valutate anche se autocertificate nella disciplina;
- **f)** **partecipazioni a ciascun convegno,** corso di aggiornamento e/o formazione, seminari specifici fino ad un massimo di 20 partecipazioni valutate anche se autocertificate nella disciplina.

GAL ALTO SALENTO 2020

DETERMINAZIONE DEL DIRETTORE n. 88 del 29 settembre 2022

PROGRAMMA DI SVILUPPO RURALE (PSR) 2014-2020 PUGLIA

MISURA 19 " SOSTEGNO ALLO SVILUPPO LOCALE LEADER"

SOTTOMISURA 19.2 "SOSTEGNO ALL'ESECUZIONE NELL'AMBITO DEGLI INTERVENTI DELLA STRATEGIA"

AZIONE 6 "INNOVAZIONE SOCIALE PER IL PAESAGGIO"

INTERVENTO 6.3 "SOSTEGNO ALL'AVVIAMENTO DI IMPRESE (START UP) CHE ATTUANO PRODOTTI O SERVIZI DI INNOVAZIONE SOCIALE CONNESSE ALLA GESTIONE ATTIVA DEL PAESAGGIO"

INTERVENTO 6.4 "SOSTEGNO ALLO SVILUPPO DEL PROGETTO D'IMPRESA RIVOLTO ALL'INNOVAZIONE SOCIALE"

Approvazione della graduatoria delle Domande di Sostegno ammissibili a finanziamento.

Il Responsabile Unico del Procedimento

VISTO il Regolamento (UE) del Parlamento europeo e del Consiglio del 17 dicembre 2013, n. 1303, recante disposizioni comuni sul Fondo europeo di sviluppo regionale, sul Fondo sociale europeo, sul Fondo di coesione, sul Fondo europeo agricolo dello sviluppo rurale e sul Fondo europeo degli affari marittimi e la pesca e disposizioni generali sul Fondo europeo di sviluppo regionale, sul Fondo sociale europeo, sul Fondo di coesione e sul Fondo europeo per gli affari marittimi e la pesca, e che abroga il Reg. (CE) n. 1083/2006 del Consiglio.

VISTO il Regolamento (UE) del Parlamento europeo e del Consiglio del 17 dicembre 2013, n. 1305 sul sostegno allo sviluppo rurale da parte del FEASR e che abroga il Reg. (CE) n. 1698/2005 del Consiglio.

VISTA la Decisione del 29 ottobre 2014, C (2014) 8021 con la quale la Commissione Europea ha approvato l'Accordo di Partenariato 2014-2020 con l'Italia e che definisce le modalità di applicazione dei fondi SIE (fondi strutturali di investimento) e dei programmi di sviluppo rurale.

VISTA la Decisione della Commissione Europea del 24 novembre 2015, C (2015) 8412 che approva il Programma di Sviluppo Rurale della Regione Puglia per il periodo di programmazione 2014-2020 ai fini della concessione di un sostegno da parte del FEASR.

VISTA la Deliberazione di Giunta Regionale del 30 dicembre 2015, n. 2424 pubblicata sul BURP n. 3 del 19 gennaio 2016, "Programma di Sviluppo Rurale della Puglia 2014 - 2020 Approvazione definitiva e presa d'atto della Decisione della Commissione Europea del 24 novembre 2015, n. C(2015) 8412".

VISTE le Linee Guida sull'Ammissibilità delle Spese per lo Sviluppo Rurale 2014-2020, emanate dal Mi.P.A.A.F.T. Direzione generale dello sviluppo rurale sulla base dell'intesa sancita in Conferenza Stato Regioni nella seduta del 09/05/2019.

VISTO il Piano di Azione Locale del GAL Alto Salento 2020, approvato con Determinazione della AdG del PSR Puglia 2014-2020 n. 178 del 13 settembre 2017.

VISTA la Delibera del Consiglio di Amministrazione n. 55 del 01/07/22 del GAL Alto Salento 2020 s.r.l., con cui si è provveduto ad approvare l'Avviso Pubblico a valere sulla Sottomisura 19.2 "Sostegno all'esecuzione nell'ambito degli interventi della strategia" Intervento 6.3 "*Sostegno all'avviamento di imprese (start up) che attuano prodotti o servizi di innovazione sociale connesse alla gestione attiva del paesaggio*" e Intervento 6.4 "*Sostegno allo sviluppo del progetto di impresa rivolto all'innovazione sociale*", pubblicato sul BURP n. 153 del 09/12/21 e sul sito del GAL Alto Salento 2020 www.galaltosalento2020.it, nonché sugli Albi pretori dei Comuni dell'area LEADER Alto Salento.

CONSIDERATO

- con Determinazione Dir. n. 09 del 28/02/2022 sono stati prorogati i termini di scadenza per la presentazione delle DdS al giorno 15/03/2022 quale termine finale di operatività del portale SIAN, fissando la seconda scadenza al giorno 18/03/2022 per la presentazione al GAL della DdS in formato cartaceo corredata di tutta la documentazione;

- con Determinazione del Dir. n. 20 del 25/03/2022 è stato riaperto il bando definendo i termini per la presentazione delle DdS al 03/05/2022 quale termine finale di operatività del portale SIAN, fissando la seconda scadenza periodica al giorno 06/05/2022;
- con Determinazione del Dir. n. 57 del 19/07/2022 è stato riaperto il bando definendo i termini per la presentazione delle DdS al 10/08/2022 quale termine finale di operatività del portale SIAN, fissando la seconda scadenza periodica al giorno 12/08/2022.

PRESO ATTO che alla scadenza dei termini del 12/08/2022 per la presentazione delle DdS in formato cartaceo, sono pervenute al GAL Alto Salento 2020 in plico chiuso n. 2 Domande di Sostegno;
VISTA la nomina della Commissione Tecnica di Valutazione (CTV), da parte del CdA del GAL Alto Salento 2020 nella seduta del 11.04.22, finalizzata alla verifica di ammissibilità delle DdS pervenute.
PRESO ATTO degli esiti dell'attività di valutazione delle DdS effettuata dalla CTV, con Determina del RUP n. 80 del 15/09/22 è stato approvato l'elenco delle DdS ricevibili e non ricevibili, con la quale è stata dichiarata ricevibile una DdS.

N	DOMANDA	CUUA	BENEFICIARIO
1	24250075348	XXXXXXXXXXX	ADAMAN SRLS

CONSIDERATO quanto riportato nei verbali di ammissibilità delle Domande di Sostegno della CTV, è risultata ammissibile n. 1 DdS per un importo pari a:

- **Sotto intervento "Sostegno all'avviamento di imprese (start up)** che attuano prodotti o servizi di innovazione sociale connesse alla gestione attiva del paesaggio**"** di attività imprenditoriali per attività extra-agricole **€ 15.000,00**;
- **Sotto intervento "Sostegno allo sviluppo del progetto di impresa rivolto all'innovazione sociale"** nella creazione e sviluppo di attività extra-agricole **€ 30.000,00.**

SENTITO il Responsabile Amministrativo e Finanziario del GAL Alto Salento 2020, Dott.ssa Lucrezia Marseglia.

tutto ciò premesso e per le motivazioni innanzi esposte, il RUP

DETERMINA

- **di approvare** gli esiti della valutazione effettuata dalla CTV della documentazione allegata alle Domande di Sostegno ammissibili a finanziamento;
- **di approvare** la Graduatoria delle "Domande ammissibili di finanziamento" costituita da n. 1 DdS, come riportata nell'Allegato A, da considerarsi parte integrante del presente provvedimento, per un importo pari a:
  - **Sotto intervento "Sostegno all'avviamento di imprese (start up)** che attuano prodotti o servizi di innovazione sociale connesse alla gestione attiva del paesaggio**"** di attività imprenditoriali per attività extra-agricole **€ 15.000,0**;
  - **Sotto intervento "Sostegno allo sviluppo del progetto di impresa rivolto all'innovazione sociale"** nella creazione e sviluppo di attività extra-agricole **€ 30.000,00.**
- **di stabilire che** il presente provvedimento sarà pubblicato sul Bollettino Ufficiale della Regione Puglia (BURP) e sul sito web del GAL www.galaltosalento2020.it.

Il Responsabile Unico del Procedimento
Dott. Gianfranco Ciola

PROGRAMMA DI SVILUPPO RURALE (PSR) 2014-2020 PUGLIA
MISURA 19- SOTTOMISURA 19.2
STRATEGIA DI SVILUPPO LOCALE 2014 – 2020
GAL ALTO SALENTO 2020 s.r.l.

Azione 6 "Innovazione sociale per il paesaggio"
Intervento 6.3 "Sostegno all'avviamento di imprese (start up) che attuano prodotti o servizi di innovazione sociale connesse alla gestione attiva del paesaggio"
Intervento 6.4 "Sostegno allo sviluppo del progetto d'impresa rivolto all'innovazione sociale"

Bando approvato con Delibera del CdA n. 55 del 01.07.21, pubblicato su BURP n. 153 del 09.12.21 con Determinazione del Dir. n. 57 del 19/07/2022 riaperti i termini per la presentazione delle DdS al SIAN il 10/08/2022 e seconda scadenza al 12/08/2022

ALLEGATO A alla Determina del RUP n. 88 del 29/09/2022

"Graduatoria delle Domande di Sostegno ammissibili a finanziamento"

BENEFICIARIO	N. DOMANDA DI SOSTEGNO	PUNTEGGIO	INVESTIMENTO DICHIARATO	INVESTIMENTO AMMESSSO	CONTRIBUTO PUBBLICO RICHIESTO	CONTRIBUTO PUBBLICO AMMESSO	PREMIO CONCEDIBILE
ADAMAN SRLS	24250075348	35	€ 60.500,00	€ 60.545,55	€ 30.000,00	€ 30.000,00	€ 15.000,00

Ostuni, 29 settembre 2022

Il Responsabile Unico del Procedimento
Dott. Gianfranco Ciola

GAL GARGANO

DETERMINAZIONE DEL DIRETTORE TECNICO n. 50 del 27 settembre 2022

AVVISO PUBBLICO SSL 2014-2020 - AZIONE 2 "GARGANO IMPATTO ZERO" - INTERVENTO 2.6 "SENTIERI DI INCONTRO - VALORIZZAZIONE DELLE FILIERE LOCALI". APPROVAZIONE GRADUATORIA PROVVISORIA.

IL DIRETTORE

PREMESSO che:

- giusto verbale del Consiglio di Amministrazione n. 7 del 4.02.2022 è stato approvato l'avviso Pubblico a valere sul Fondo FEASR 2014/2020 - Azione 2 "Gargano impatto zero" - Intervento 2.6 "Sentieri di incontro - valorizzazione delle filiere locali" con una dotazione finanziaria complessiva pari ad € 360.000,00;
- a seguito di Determinazione del Direttore Tecnico n. 20 del 06.05.2022 (prot. n. 463/2022), il predetto avviso veniva pubblicato sul Bollettino Ufficiale della Regione Puglia n. 53 del 12.05.2022;
- il suddetto avviso prevedeva quali termini di scadenza per la presentazione delle domande di sostegno: 15 luglio 2022 (ore 23:59) per il rilascio delle DDS sul portale SIAN e 18 luglio 2022 (ore 17:30) per la presentazione della documentazione cartacea presso il GAL;
- a seguito di specifiche istanze da parte dei Comuni di Lesina (nota prot. GAL n. 766 del 13.07.2022), Carpino (nota prot. GAL n. 768 del 13.07.2022) e Mattinata (nota prot. GAL n. 769 del 13.07.2022), con Determinazione del Direttore Tecnico n. 37 del 13.07.2022 (prot. n. 770/2022), pubblicata sul BUR Puglia n. 82 del 21.07.2022, i suddetti termini sono stati prorogati al 29 agosto 2022 (ore 23:59) per il rilascio delle DDS sul portale SIAN ed al 01 settembre 2022 (ore 17:30) per la presentazione della documentazione cartacea al GAL;
- a seguito di ulteriori istanze pervenute dai Comuni di Mattinata, Rodi Garganico e Carpino, giuste note acquisite agli atti del GAL rif. prot. n. 947/2022, n. 948/2022 e n. 949/2022, con Determinazione del Direttore n. 43 del 29.08.2022 (prot. n. 952/2022), i suddetti termini sono stati prorogati ulteriormente al 15 settembre 2022 (ore 23:59) per il rilascio delle DDS sul portale SIAN ed al 16 settembre 2022 (ore 17:30) per la presentazione della documentazione cartacea al GAL;
- con Determinazione del Direttore n. 46 del 19 settembre 2022 (prot. n. 1067/2022) veniva nominata la Commissione incaricata di procedere all'istruttoria tecnico amministrativa della DDS presentata a valere sull'Avviso Pubblico;
- con nota prot. n. 1128 del 27.09.2022, la Commissione provvedeva a trasmettere al Responsabile del procedimento la graduatoria provvisoria delle DDS;

RITENUTO di dover procedere ai sensi del paragrafo 17 dell'Avviso Pubblico alla pubblicazione della predetta graduatoria per le finalità ivi previste;

DETERMINA

- per le motivazioni tutte riportate in narrativa, di approvare la graduatoria provvisoria trasmessa dalla Commissione Tecnica di Valutazione relativamente all'intervento 2.6 "Sentieri di incontro: Valorizzazione delle filiere locali", allegata come parte integrante della presente Determinazione;

- notificare a mezzo PEC la presente Determinazione ai richiedenti il sostegno e di pubblicarla sul sito istituzionale del GAL Gargano e sul BUR Puglia.

IL DIRETTORE TECNICO

dott.ssa Annarosa Notarangelo

GRUPPO DI AZIONE LOCALE GARGANO
AGENZIA DI SVILUPPO SOC. CONS. A R.L.

INTERVENTO 2.6 "Sentieri di incontro. Valorizzazione delle filiere locali"

BANDO PUBBLICO identificativo SIAN n. 65305 - BUR Puglia n. 53 del 12.05.2022

Riferimento verbale CTV del 27.09.2022 (prot. n. 1128/2022)

GRADUATORIA PROVVISORIA

N	Beneficiario	DDS	importo richiesto	contributo richiesto	importo ammesso	contributo ammesso	punteggio	
1	**COMUNE DI MATTINATA**	24250089174	€ 180.000,28	€ 180.000,28	€ 180.000,00	€ 180.000,00	45	AMMISSIBILE E FINANZIABILE
2	**COMUNE DI CARPINO**	24250085222	€ 180.006,52	€ 180.006,52	€ 180.000,00	€ 180.000,00	35	AMMISSIBILE E FINANZIABILE
				Totale	**€ 360.000,00**	**€ 360.000,00**		

Monte Sant'Angelo, 27/09/2022

IL DIRETTORE TECNICO
dott.ssa Annarosa Notarangelo

Firmato digitalmente da: ANNAROSA NOTARANGELO
Limitazioni d'uso: Explicit Text: Certificate issued through Sistema Pubblico di Identità Digitale (SPID) digital identity, not usable to require other SPID digital identity
Data: 27/09/2022 17:27:16

GAL GARGANO

Avviso pubblico - Azione 2 - Intervento 2.7 "MERCATI LOCALI PER I PRODOTTI DELLA PESCA".

UNIONE EUROPEA REPUBBLICA ITALIANA REGIONE PUGLIA

GAL Gargano agenzia di sviluppo

FEAMP PO 2014-2020 Fondo europeo per gli affari marittimi e la pesca

PRIORITÀ 4
AUMENTARE L'OCCUPAZIONE E LA COESIONE TERRITORIALE
MISURA 4.63
ATTUAZIONE DI STRATEGIE DI SVILUPPO LOCALE DI TIPO PARTECIPATIVO
ART. 63 DEL REG. (UE) N. 508/2014

STRATEGIA DI SVILUPPO LOCALE 2014 – 2020
GAL GARGANO
AGENZIA DI SVILUPPO SOC. CONS ARL

AZIONE 2 – GARGANO IMPATTO ZERO
INTERVENTO 2.7
"MERCATI LOCALI PER I PRODOTTI DELLA PESCA"

AVVISO PUBBLICO

APPROVATO DAL CONSIGLIO DI AMMINISTRAZIONE NELLA SEDUTA DEL 07/09/2021

VALIDATO CON DETERMINAZIONE DEL DIRIGENTE SEZIONE ATTUAZIONE DEI PROGRAMMI COMUNITARI PER L'AGRICOLTURA E LA PESCA N. 286 DEL 08/10/2021

RIPUBBLICAZIONE DELIBERATA DAL CONSIGLIO DI AMMINISTRAZIONE NELLA SEDUTA DEL 28/09/2022

VISTO

- Il Regolamento (UE) 1303/2013 del Parlamento Europeo e del Consiglio, del 17 dicembre 2013, recante disposizioni comuni sul Fondo Europeo di Sviluppo Regionale, sul Fondo Sociale Europeo, sul Fondo di Coesione, sul Fondo Europeo Agricolo per lo Sviluppo Rurale e sul Fondo Europeo per gli Affari Marittimi e la Pesca e disposizioni generali sul Fondo Europeo di Sviluppo Regionale, sul Fondo Sociale Europeo, sul Fondo di Coesione e sul Fondo Europeo per gli Affari Marittimi e la Pesca, e che abroga il Regolamento (CE) n. 1083/2006 del Consiglio;
- Il Regolamento (UE) 1380/2013 del Parlamento Europeo e del Consiglio, dell'11 dicembre 2013, relativo alla Politica Comune della Pesca, che modifica i Regolamenti (CE) n. 1954/2003 e (CE) n. 1224/2009 del Consiglio e che abroga i Regolamenti (CE) n. 2371/2002 e (CE) n. 639/2004 del Consiglio, nonché la Decisione 2004/585/CE del Consiglio;
- Il Regolamento (UE) 508/2014 del Parlamento Europeo e del Consiglio del 15 maggio 2014 relativo al Fondo Europeo per gli Affari Marittimi e la Pesca e che abroga i Regolamenti (CE) n. 2328/2003, (CE) n. 861/2006, (CE) n. 1198/2006 e (CE) n. 791/2007 del Consiglio e il Regolamento (UE) n. 1255/2011 del Parlamento europeo e del Consiglio;
- La Decisione di Esecuzione n. C(2015) 8452 del 25/11/2015 con cui la Commissione Europea ha approvato il Programma Operativo – FEAMP 2014/2020;
- L'Accordo di Partenariato 2014/2020 per l'impiego dei Fondi Strutturali e di Investimento Europei, Fondi SIE, adottato in data 29/10/2014 dalla Commissione Europea;
- La Delibera CIPE 10 del 28 giugno 2015 relativa alla definizione dei criteri di cofinanziamento pubblico nazionale dei Programmi Europei per il periodo di Programmazione 2014/2020 e relativo monitoraggio;
- Il PO FEAMP 2014/2020, elaborato in conformità al disposto dell'art. 17 del Reg. (UE) 508/2014 e approvato della Commissione con Decisione di esecuzione n. C(2015) 8452 del 25 novembre 2015;
- La Strategia di Sviluppo Locale del GAL Gargano Agenzia di Sviluppo soc. cons. a r.l. 2014/2020 e relativo Piano di Azione Locale, approvata con Determinazione della AdG del PSR Puglia 2014-2020 n. 178 del 13 settembre 2017, avente ad oggetto "*PSR Puglia 2014/2020 – Misura 19 – sotto misure 19.2 e 19.4 – Valutazione e Selezione delle Strategie di Sviluppo Locale (SSL) dei Gruppi di Azione Locale (GAL) ammessi a finanziamento*";
- La Determinazione n. 136 del 28/09/2017 del Dirigente della Sezione Attuazione dei Programmi Comunitari per l'Agricoltura e la Pesca con la quale si è provveduto alla *Presa d'atto delle disposizioni della Determinazione dell'Autorità di Gestione del PSR Puglia 2014-2020 n. 178 del 13/09/2017 e contestuale assunzione dell'obbligazione giuridica non perfezionata per la somma complessiva di €12.000.000,00*;
- La Convenzione tra Regione Puglia e GAL Gargano Agenzia di Sviluppo soc. cons. a r.l. sottoscritta in data 02/10/2017, registrata in data 11/01/2018 presso l'Ufficio Territoriale di Bari dell'Agenzia delle Entrate al n° 291;
- La Determinazione del Dirigente della Sezione Attuazione dei Programmi Comunitari per l'Agricoltura e la Pesca n. 11 del 19/01/2018, pubblicata sul BURP n. 13 del 25/01/2018, con la quale, ai sensi del Reg. (UE) n. 508/2014 art. 63 e 64, ha approvato le "*Disposizioni attuative generali delle Misure 4.63 (Attuazione di strategie di sviluppo locale di tipo partecipativo), e Misura 4.64 (Attività di cooperazione) e integrazione del Manuale delle procedure e dei controlli – Disposizioni procedurali dell'Organismo Intermedio Regione Puglia*";
- La Determinazione del Dirigente Sezione Attuazione dei Programmi Comunitari per l'Agricoltura e la Pesca n. 76 del 16 maggio 2018 che approva il "Manuale delle procedure e dei controlli –

Disposizioni procedurali dell'Organismo Intermedio Regione Puglia - seconda versione: approvazione modifiche", pubblicata sul BURP n. 71 del 24/05/2018;

- La Determinazione del Dirigente Sezione Attuazione dei Programmi Comunitari per l'Agricoltura e la Pesca n. 145 del 09 agosto 2019 che approva il "Manuale delle procedure e dei controlli – Disposizioni procedurali dell'Organismo Intermedio Regione Puglia - terza versione: approvazione modifiche", pubblicata sul BURP n. 107 del 19/09/2019;
- La Determinazione della Dirigente della Sezione Attuazione dei Programmi Comunitari per l'Agricoltura e la Pesca n. 205 del 15/09/2020 di conferimento dell'incarico di PO "Sviluppo sostenibile zona di pesca e acquacoltura" (Capo 3/Priorità 4)" alla Dott.ssa Antonia Grandolfo;
- La richiesta di Variante alla SSL approvata giusta delibera del CdA n. 3 del 12/02/2021 (ns. protocollo n. 214 del 24/02/2021), in base a quanto previsto all'articolo 9 dell'atto di convenzione Regione Puglia – GAL Gargano Agenzia di Sviluppo Repertorio Regione Puglia 019/621 del 10/XI/2017;
- La Determinazione dell'Autorità di Gestione PSR 2014-2020 della Regione Puglia n. 491 del 30/08/2021, che approva la variante proposta dal GAL Gargano Scarl;
- La Deliberazione del CdA del GAL Gargano Agenzia di Sviluppo n. 3 del 07/09/2021 di approvazione dell'Avviso pubblico relativo all'intervento 2.7, nonché dei seguenti allegati:
  Allegato - Disposizioni Attuative dell'Intervento Parte A – Generale;
  Allegato - Disposizioni Attuative dell'Intervento Parte B – Specifiche;
  Allegato – Modulistica parte C;
- La Determinazione del Dirigente Sezione Attuazione dei Programmi Comunitari per l'Agricoltura e la Pesca n. 286 del 08/10/2021 di validazione dell'Avviso pubblico dell'intervento 2.7 "Mercati locali per i prodotti della pesca", nonché dei relativi allegati: Allegato - Disposizioni Attuative dell'Intervento Parte A – Generale; Allegato - Disposizioni Attuative dell'Intervento Parte B – Specifiche; Allegato – Modulistica parte C.
- La richiesta di Variante alla SSL approvata giusta delibera del CdA n. 4 del 17/06/2022 (ns. protocollo n. 637 del 20/06/2022), in base a quanto previsto all'articolo 9 dell'atto di convenzione Regione Puglia – GAL Gargano Agenzia di Sviluppo Repertorio Regione Puglia 019/621 del 10/XI/2017, con cui si richiede di incrementare la dotazione finanziaria dell'intervento – 2.7 "Mercati locali per i prodotti della pesca" (base giuridica FEAMP - Reg. (UE) n. 508/2014, Titolo V, Capo III, art. 63 par. 1 lett. a), trasferendo la dotazione di € 192.696,23 dall'intervento 2.2 "Promuovere la diversificazione e nuove forme di reddito nel settore della pesca e acquacoltura: investimenti per la vendita diretta, la conservazione e commercializzazione di prodotti ittici" non impegnato a seguito dell'ultima pubblicazione dell'avviso sul BURP n.34 del 24/03/2022.
- La Determinazione L'Autorità di Gestione del PSR 2014/2020 della Regione Puglia n. 128 del 19/09/2022 con cui si dispone di approvare le modifiche proposte da Gal GARGANO scarl, trasmessa con la nota prot. n. 637 del 20/06/2022, acquisita agli atti con prot. 11801 del 05/08/2022.
- La Delibera del Consiglio di Amministrazione GAL Gargano Agenzia di Sviluppo S.c.a.r.l n. 11 del 28/09/2022 con cui si è disposto, a seguito dell'approvazione della variante alla SSL, di procedere alla ripubblicazione dell'avviso relativo all'intervento 2.7, di modificare i tempi di esecuzione e di stabilire quale termine di scadenza delle domande di sostegno il sessantesimo giorno successivo alla data di pubblicazione dell'avviso sul BUR Puglia.

TUTTO QUANTO SOPRA VISTO SI DÀ LUOGO AL PRESENTE

AVVISO PUBBLICO:

1. ORGANISMO INTERMEDIO E GAL PROCEDENTE

	Autorità di Gestione	Regione Puglia Dipartimento Agricoltura, Sviluppo Rurale e Ambientale Sezione Attuazione dei Programmi Comunitari per l'Agricoltura e la Pesca Servizio Programmazione FEAMP	GAL Gargano Agenzia di Sviluppo soc. cons arl
X	Organismo Intermedio		
X	GAL		
Indirizzo		Lungomare N. Sauro, 45	via Jean Annot, sn
CAP		70121	71037
Città		BARI	Monte S. Angelo (FG)
PEC		serviziopsrfeamp@pec.rupar.puglia.it	galgargano@pec.it
URL		www.regione.puglia.it	www.galgargano.com

2. OGGETTO

Il GAL Gargano Agenzia di Sviluppo soc. cons. a r.l., nell'ambito della propria Strategia di Sviluppo Locale (SSL) 2014/2020 "#FACCIAMOFUTURO", approvata con Determinazione dell'AdG del PSR Puglia 2014-2020 n. 178 del 13/09/2017 e successive variazioni approvate con Determinazione dell'AdG n. 491 del 30/08/2021 e n. 128 del 19/09/2022, e in coerenza con le previsioni contenute nel Piano di Azione Locale (PAL), rende note le modalità e le procedure per la presentazione e la selezione delle domande di sostegno a valere sulle risorse previste dal PAL, finalizzate a **promuovere la realizzazione – da parte delle Amministrazioni Pubbliche dell'area FEAMP del GAL – di interventi infrastrutturali in aree o spazi pubblici da destinare ad attività di vendita diretta di produzioni ittiche locali, i cosiddetti "mercatini locali del pesce".**

AZIONE/INTERVENTO	
RIFERIMENTO **AZIONE**	*2* *GARGANO IMPATTO ZERO*
RIFERIMENTO **INTERVENTO**	*2.7* *Mercati locali per i prodotti della pesca*

3. DISCIPLINARE

Per la pratica attuazione del presente Avviso Pubblico si rinvia alle "Disposizioni Attuative di Intervento" di cui agli Allegati "A" e "B" e alla Modulistica di cui all'Allegato "C", allegate al presente Avviso Pubblico.

4. DOTAZIONE FINANZIARIA E LIMITI DI SPESA

La dotazione finanziaria complessiva prevista dal presente Avviso è la seguente:

INTERVENTO	DOTAZIONE FINANZIARIA (€)
2.7	***€ 192.696,23***

L'investimento **massimo** ammissibile **per singolo progetto** è fissato in **euro 85.000,00 (euro ottantacinquemila/00).**

L'importo della spesa massima ammissibile approvata dovrà essere interamente rendicontato, nel rispetto del cronoprogramma proposto. L'intervento dovrà raggiungere gli obiettivi prefissati.

Il periodo di ammissibilità delle spese decorre dalla data di approvazione della Strategia di Sviluppo Locale del GAL Gargano Agenzia di Sviluppo soc. cons arl 2014/2020 e relativo Piano di Azione Locale, approvato con Determinazione della AdG del PSR Puglia 2014-2020 n. 178/2017, ossia a far data dal **13 settembre 2017**.

In ogni caso gli interventi non potranno essere conclusi oltre il 31/12/2023. A tale data il beneficiario avrà dovuto quietanzare tutte le spese connesse alla realizzazione del progetto, pena la non riconoscibilità delle stesse.

Si precisa che eventuali riduzioni del budget regionale del Programma che dovessero sopraggiungere da parte dell'Autorità di Gestione del PO FEAMP 2014/2020, dovuti al mancato rispetto degli obiettivi N+3, potranno avere effetto sulla dotazione finanziaria della presente Misura e del presente Avviso, con conseguenti riduzioni. Pertanto, l'approvazione della graduatoria sarà subordinata al raggiungimento dei precitati obiettivi.

5. INTENSITÀ DELL'AIUTO

L'Intervento prevede un'intensità massima dell'aiuto pubblico pari al **100%** delle spese ammesse a finanziamento, coerentemente con la Strategia di Sviluppo Locale approvata.

6. SOGGETTI AMMISSIBILI

Il sostegno per gli interventi di cui al presente Avviso è concesso alle **Amministrazioni Comunali dell'area costiera del GAL Gargano Agenzia di Sviluppo (Cagnano Varano, Carpino, Ischitella, Isole Tremiti, Lesina, Mattinata, Monte S. Angelo, Peschici, Rodi Garganico, San Nicandro Garganico, Vico del Gargano, Vieste).**
Ai sensi dell'art 125, par. 3 Reg. (UE) 1303/2013, il richiedente deve possedere una capacità amministrativa, finanziaria e operativa tale da soddisfare le condizioni e gli obblighi previsti dal presente Avviso pubblico per ottenere e mantenere il contributo di che trattasi.

Il richiedente deve essere in regola con tutti gli adempimenti e norme relative alla sicurezza sui luoghi di lavoro, all'igiene ed alla salute.

7. TERMINI DI PRESENTAZIONE DELLE DOMANDE DI SOSTEGNO

Le domande di sostegno (complete di tutta la documentazione richiesta al paragrafo 8 "*DOCUMENTAZIONE DA PRESENTARE*" dell'Allegato A - Disposizioni Attuative dell'Intervento – Parte A Generale e dall'art. 5 "*DOCUMENTAZIONE SPECIFICA RICHIESTA PER LA MISURA*" dell'Allegato B - Disposizioni Attuative dell'Intervento – Parte B Specifiche) potranno essere inviate

a partire dal **giorno successivo** alla data di pubblicazione dell'Avviso sul Bollettino Ufficiale della Regione Puglia.

Il termine ultimo di invio delle domande di sostegno è fissato al **60° giorno successivo alla data di pubblicazione dell'Avviso sul Bollettino Ufficiale della Regione Puglia.**

8. ENTE EROGATORE

L'erogazione degli aiuti ai beneficiari sarà effettuata dalla Regione Puglia.

9. DURATA DELL'INTERVENTO

Il tempo massimo concesso per l'esecuzione degli interventi/attività finanziate, a decorrere dalla data di notifica dell'Atto di concessione del contributo adottato dall'Organismo Intermedio - Regione Puglia, è di**:**

- **6 mesi**, per interventi immateriale e/o materiali che prevedono l'acquisto di dotazioni (macchine, attrezzature, etc.);
- **9 mesi**, per interventi materiali che prevedono la realizzazione di interventi strutturali (opere, impianti, etc.).

La verifica del rispetto del termine stabilito per l'esecuzione dei lavori sarà effettuata sulla base della documentazione probatoria presentata a corredo della domanda di pagamento.

10. DOCUMENTAZIONE E ALLEGATI

Il presente Avviso è pubblicato nel B.U.R.P. e sul sito istituzionale del GAL Gargano Agenzia di Sviluppo soc. cons. a r.l. www.galgargano.com e della Regione Puglia all'indirizzo: feamp.regione.puglia.it, completo dei relativi allegati:

- Allegato A - Disposizioni Attuative dell'Intervento – Parte A Generale;
- Allegato B - Disposizioni Attuative dell'Intervento – Parte B Specifiche;
- Allegato C – Modulistica.

11. RESPONSABILE DEL PROCEDIMENTO

Responsabile del procedimento è la P.O. "*Responsabile Sviluppo sostenibile zone di pesca e acquacoltura",* dott. Agr. Gaetano Pellegrino, raggiungibile ai seguenti recapiti:

Email: g.pellegrino@regione.puglia.it

Tel +39 0881.706731

12. RELAZIONI CON IL PUBBLICO

Particolari e specifici quesiti potranno essere richiesti per iscritto al Consulente FEAMP del GAL Gargano Agenzia di Sviluppo soc. cons. a r.l. dott.ssa Monica Contegiacomo fino al 10° giorno precedente la data di scadenza dell'Avviso, alla seguente mail:

contegiacomo.feamp@galgargano.com



PRIORITÀ 4
AUMENTARE L'OCCUPAZIONE E LA COESIONE TERRITORIALE
MISURA 4.63
ATTUAZIONE DI STRATEGIE DI SVILUPPO LOCALE DI TIPO PARTECIPATIVO
ART. 63 DEL REG. (UE) N. 508/2014

STRATEGIA DI SVILUPPO LOCALE 2014 – 2020
GAL GARGANO
AGENZIA DI SVILUPPO SOC. CONS A R.L.

AZIONE 2 – GARGANO IMPATTO ZERO
INTERVENTO 2.7
"MERCATI LOCALI PER I PRODOTTI DELLA PESCA"

DISPOSIZIONI ATTUATIVE DELL'INTERVENTO
PARTE A - GENERALE

APPROVATO DAL CONSIGLIO DI AMMINISTRAZIONE NELLA SEDUTA DEL 07/09/2021

VALIDATO CON DETERMINAZIONE DEL DIRIGENTE SEZIONE ATTUAZIONE DEI PROGRAMMI COMUNITARI PER L'AGRICOLTURA E LA PESCA N. 286 DEL 08/10/2021

RIPUBBLICAZIONE DELIBERATA DAL CONSIGLIO DI AMMINISTRAZIONE NELLA SEDUTA DEL 28/09/2022

INDICE

1. Riferimenti normativi 3
1.1 Regolamenti UE (Fondi SIE) 3
1.2 Regolamenti UE (Pesca e acquacoltura) 5
1.3 Normativa nazionale 8
1.4 Riferimenti regionali 10
2. Acronimi e Definizioni 11
3. Linee guida per l'ammissibilità 17
4. Linee guida per la selezione 18
5. Complementarità del PO FEAMP con altri fondi 19
6. Amministrazione procedente 20
7. Modalità e termini di presentazione delle domande di sostegno 20
8. Documentazione da presentare 21
9. Procedimento amministrativo sulle domande di sostegno 24
9.1 Istruttoria tecnico-amministrativa 24
9.2 Valutazione 24
9.3 Graduatoria ed elenco domande non ammesse 25
10. Modalità di pagamento 25
10.1 Richiesta di anticipo 26
10.2 Richiesta di acconto per Stato di Avanzamento Lavori (SAL) 26
10.3 Richiesta di saldo 27
11. Varianti in corso d'opera ed adeguamenti tecnici 29
12. Tempi di esecuzione e proroghe 31
13. Controlli sulle operazioni 32
14. Decadenza, rinuncia, revoca e recupero del contributo 33
15. Informazioni e comunicazione sul sostegno fornito 34
16. Vincoli di non alienabilità e di destinazione – impegni ex post 35
17. Ricorsi amministrativi 35
18. Rinvio 36
19. Entrata in vigore 36

1. RIFERIMENTI NORMATIVI

1.1 Regolamenti UE (Fondi SIE)

- TFUE – **Trattato sul funzionamento dell'Unione Europea** (Gazzetta Ufficiale dell'Unione Europea C83 - 2010/C 83/01);
- Regolamento (UE, EURATOM) n. **966/2012** del Parlamento Europeo e del Consiglio del 25 ottobre 2012 che stabilisce le regole finanziarie applicabili al bilancio generale dell'Unione e che abroga il Reg. (CE, Euratom) n. 1605/2012;
- Regolamento (CE, EURATOM) n. **2988/95** del Consiglio del 18 dicembre 1995 relativo alla tutela degli interessi finanziari delle Comunità;
- Regolamento delegato (UE) n. **1268/2012** della Commissione del 29 ottobre 2012 recante le modalità di applicazione del Reg. (UE, Euratom) n. 966/2012 del Parlamento europeo e del Consiglio che stabilisce le regole finanziarie applicabili al bilancio generale dell'Unione;
- Regolamento (CE) n. **761/2001** del Parlamento Europeo e del Consiglio del 19 marzo 2001 sull'adesione volontaria delle organizzazioni a un sistema comunitario di ecogestione e audit (EMAS);
- Direttiva **2001/42/CE** del Parlamento Europeo e del Consiglio del 27 giugno 2001 concernente la valutazione degli effetti di determinati piani e programmi sull'ambiente;
- Regolamento (CE) n. **834/2007** del Consiglio del 28 giugno 2007 relativo alla produzione biologica e all'etichettatura dei prodotti biologici e che abroga il regolamento (CEE) n. 2092/91;
- Regolamento (CE) n. **710/2009** della Commissione del 5 agosto 2009 che modifica il regolamento (CE) n. 889/2008 recante modalità di applicazione del regolamento (CE) n. 834/2007 del Consiglio per quanto riguarda l'introduzione di modalità di applicazione relative alla produzione di animali e di alghe marine dell'acquacoltura biologica;
- Regolamento (UE) n. **1379/2013** del Parlamento europeo e del Consiglio dell'11 dicembre 2013 relativo all'*organizzazione comune dei mercati del settore dei prodotti della pesca e dell'acquacoltura*, recante modifica ai regolamenti (CE) n. 1184/2006 e (CE) n. 1224/2009 del Consiglio che abroga il regolamento (CE) n. 104/2000 del Consiglio;
- Regolamento (UE) n. **1303/2013** del Parlamento europeo e del Consiglio del 17 dicembre 2013 recante disposizioni comuni sul Fondo europeo di sviluppo regionale, sul Fondo sociale europeo, sul Fondo di coesione, sul Fondo europeo agricolo per lo sviluppo rurale e sul Fondo europeo per gli affari marittimi e la pesca e disposizioni generali sul Fondo europeo di sviluppo regionale, sul Fondo sociale europeo, sul Fondo di coesione e sul Fondo europeo per gli affari marittimi e la pesca, e che abroga il Reg. (CE) n. 1083/2006 del Consiglio;
- Regolamento delegato (UE) n. **240/2014** della Commissione del 7 gennaio 2014 recante un codice europeo di condotta sul partenariato nell'ambito dei fondi strutturali e d'investimento europei;
- Regolamento di esecuzione (UE) n. **1232/2014** della Commissione del 18 novembre 2014 che modifica il Reg. di esecuzione (UE) n. 215/2014 della Commissione, per adeguare i riferimenti al Reg. (UE) n. 508/2014 del Parlamento europeo e del Consiglio ivi contenuti, e rettifica il Reg. di esecuzione (UE) n. 215/2014;

- Regolamento di esecuzione (UE) n. **184/2014** della Commissione del 25 febbraio 2014 che stabilisce, conformemente al Reg. (UE) n. 1303/2013 del Parlamento europeo e del Consiglio, recante disposizioni comuni sui Fondi SIE tra cui il Fondo europeo per gli affari marittimi e la pesca e disposizioni generali sul Fondo europeo per gli affari marittimi e la pesca, i termini e le condizioni applicabili al sistema elettronico di scambio di dati fra gli Stati membri e la Commissione;
- Regolamento Delegato (UE) n. **480/2014** della Commissione del 3 marzo 2014 che integra il Reg. (UE) n. 1303/2013 del Parlamento europeo e del Consiglio recante disposizioni comuni e disposizioni generali sul Fondo europeo per gli affari marittimi e la pesca;
- Regolamento di esecuzione (UE) n. **215/2014** della Commissione del 7 marzo 2014 che stabilisce norme di attuazione del Reg. (UE) n. 1303/2013 del Parlamento europeo e del Consiglio, recante disposizioni comuni e disposizioni generali sul Fondo europeo per gli affari marittimi e la pesca per quanto riguarda le metodologie per il sostegno in materia di cambiamenti climatici, la determinazione dei target intermedi e dei target finali nel quadro di riferimento dell'efficacia dell'attuazione e la nomenclatura delle categorie di intervento per i fondi strutturali e di investimento europei;
- Regolamento di esecuzione (UE) n. **821/2014** della Commissione del 28 luglio 2014 recante modalità di applicazione del Reg. (UE) n. 1303/2013 del Parlamento europeo e del Consiglio per quanto riguarda le modalità dettagliate per il trasferimento e la gestione dei contributi dei Programmi, le relazioni sugli strumenti finanziari, le caratteristiche tecniche delle misure di informazione e di comunicazione per le operazioni e il sistema di registrazione e memorizzazione dei dati;
- Regolamento di esecuzione (UE) n. **964/2014** della Commissione dell'11 settembre 2014 recante modalità di applicazione del Reg. (UE) n. 1303/2013 del Parlamento europeo e del Consiglio per quanto concerne i termini e le condizioni uniformi per gli strumenti finanziari;
- Regolamento di esecuzione (UE) n. **1011/2014** della Commissione del 22 settembre 2014 recante modalità di esecuzione del Reg. (UE) n. 1303/2013 del Parlamento europeo e del Consiglio per quanto riguarda i modelli per la presentazione di determinate informazioni alla Commissione e le norme dettagliate concernenti gli scambi di informazioni tra beneficiari e autorità di gestione, autorità di certificazione, autorità di audit e organismi intermedi;
- Regolamento (UE) n. **1974/2015** della Commissione dell'8 luglio 2015 che stabilisce la frequenza e il formato della segnalazione di irregolarità riguardanti il Fondo europeo di sviluppo regionale, il Fondo sociale europeo, il Fondo di coesione e il Fondo europeo per gli affari marittimi e la pesca, a norma del Reg. (UE) n. 1303/2013 del Parlamento europeo e del Consiglio;
- Regolamento (UE) n. **1970/2015** della Commissione dell'8 luglio 2015 che integra il Reg. (UE) n. 1303/2013 del Parlamento europeo e del Consiglio con disposizioni specifiche sulla segnalazione di irregolarità relative al Fondo europeo di sviluppo regionale, al Fondo sociale europeo, al Fondo di coesione e al Fondo europeo per gli affari marittimi e la pesca;
- Regolamento delegato (UE) n. **1516/2015** della Commissione del 10 giugno 2015 che stabilisce, in conformità al Reg. (UE) n. 1303/2013 del Parlamento europeo e del Consiglio, un tasso forfettario per le operazioni finanziate dai fondi strutturali e di investimento europei nel settore della ricerca, dello sviluppo e dell'innovazione;

- Regolamento di esecuzione (UE) n. **207/2015** della Commissione del 20 gennaio 2015 recante modalità di esecuzione del Reg. (UE) n. 1303/2013 del Parlamento europeo e del Consiglio per quanto riguarda i modelli per la relazione sullo stato dei lavori, la presentazione di informazioni relative a un grande progetto, il piano d'azione comune, le relazioni di attuazione relative all'obiettivo Investimenti in favore della crescita e dell'occupazione, la dichiarazione di affidabilità di gestione, la strategia di audit, il parere di audit e la relazione di controllo annuale nonché la metodologia di esecuzione dell'analisi costi-benefici e, a norma del Reg. (UE) n. 1299/2013 del Parlamento europeo e del Consiglio, il modello per le relazioni di attuazione relative all'obiettivo di cooperazione territoriale europea;
- Regolamento delegato (UE) n. **568/2016** della Commissione del 29 gennaio 2016 che integra il regolamento (UE) n. 1303/2013 del Parlamento europeo e del Consiglio riguardo alle condizioni e procedure per determinare se gli importi non recuperabili debbano essere rimborsati dagli Stati membri per quanto riguarda il Fondo europeo di sviluppo regionale, il Fondo sociale europeo, il Fondo di coesione e il Fondo europeo per gli affari marittimi e la pesca;
- Il Reg. (UE, Euratom) n. **1046/2018** del Parlamento Europeo e del Consiglio del 18 luglio 2018 che stabilisce le regole finanziarie applicabili al bilancio generale dell'Unione, che modifica i regolamenti (UE) n. 1296/2013, (UE) n. 1301/2013, (UE) n. 1303/2013, (UE) n. 1304/2013, (UE) n. 1309/2013, (UE) n. 1316/2013, (UE) n. 223/2014, (UE) n. 283/2014 e la decisione n. 541/2014/UE e abroga il regolamento (UE, Euratom) n. 966/2012.

1.2 Regolamenti UE (Pesca e acquacoltura)

- Regolamento (CE) n. **26/2004** della Commissione del 30 dicembre 2003 relativo al registro della flotta peschereccia comunitaria;
- Regolamento (CE) n. **1799/2006** della Commissione del 6 dicembre 2006 che modifica il Reg. (CE) n. 26/2004 relativo al registro della flotta peschereccia comunitaria;
- Direttiva n. **2008/56/CE** del Parlamento Europeo e del Consiglio del 17 giugno 2008 che istituisce un quadro per l'azione comunitaria nel campo della politica per l'ambiente marino (Direttiva quadro sulla strategia per l'ambiente marino);
- Regolamento (CE) n. **1224/2009** del Consiglio del 20 novembre 2009 che istituisce un regime di controllo comunitario per garantire il rispetto delle norme della politica comune della pesca, che modifica i Regg. (CE) n. 847/96, (CE) n. 2371/2002, (CE) n. 811/2004, (CE) n. 768/2005, (CE) n. 2115/2005, (CE) n. 2166/2005, (CE) n. 388/2006, (CE) n. 509/2007, (CE) n. 676/2007, (CE) n. 1098/2007, (CE) n. 1300/2008, (CE) n. 1342/2008 e che abroga i Regg. (CEE) n. 2847/93, (CE) n. 1627/94 e (CE) n. 1966/2006;
- Regolamento di esecuzione (UE) n. **404/2011** della Commissione dell'8 aprile 2011 recante modalità di applicazione del Reg. (CE) n. 1224/2009 del Consiglio che istituisce un regime di controllo comunitario per garantire il rispetto delle norme della politica comune della pesca;
- Regolamento (UE) n. **1380/2013** del Parlamento Europeo e del Consiglio dell'11 dicembre 2013 relativo alla politica comune della pesca, che modifica i Regg. (CE) n. 1954/2003, (CE) n. 1224/2009 e del Consiglio e che abroga i Regg. (CE) n. 2371/2002 e (CE) n.639/2004 del Consiglio, nonché la decisione 2004/585/CE del Consiglio;
- **EUSAIR** - Communication from the commission to the European parliament, the council, the European economic and social committee and the committee of the regions concerning the

European union strategy for the Adriatic and Ionian region Brussels (17.6.2014 SWD (2014) 190 final);

- Regolamento (UE) n. **508/2014** del Parlamento Europeo e del Consiglio del 15 maggio 2014 relativo al Fondo europeo per gli affari marittimi e la pesca e che abroga i Regg. (CE) n. 2328/2003, (CE) n. 861/2006, (CE) n. 1198/2006 e (CE) n. 791/2007 del Consiglio e il Reg. (UE) n. 1255/2011 del Parlamento europeo e del Consiglio;
- Reg (UE) n. **1388/2014** della Commissione del 16 dicembre 2014 che dichiara compatibili con il mercato interno, alcune categorie di aiuti a favore delle imprese attive nel settore della produzione, trasformazione e commercializzazione dei prodotti della pesca e dell'acquacoltura;
- Regolamento di esecuzione (UE) n. **763/2014** della Commissione dell'11 luglio 2014 recante modalità di applicazione del Reg. (UE) n. 508/2014 del Parlamento europeo e del Consiglio relativo al Fondo europeo per gli affari marittimi e la pesca per quanto riguarda le caratteristiche tecniche delle misure di informazione e di comunicazione e le istruzioni per creare l'emblema dell'Unione;
- Regolamento di esecuzione (UE) n. **771/2014** della Commissione del 14 luglio 2014 recante disposizioni a norma del Reg. (UE) n. 508/2014 del Parlamento europeo e del Consiglio relativo al Fondo europeo per gli affari marittimi e la pesca per quanto riguarda il modello per i Programmi operativi, la struttura dei piani intesi a compensare i costi supplementari che ricadono sugli operatori nelle attività di pesca, allevamento, trasformazione e commercializzazione di determinati prodotti della pesca e dell'acquacoltura originari delle regioni ultraperiferiche, il modello per la trasmissione dei dati finanziari, il contenuto delle relazioni di valutazione ex-ante e i requisiti minimi per il piano di valutazione da presentare nell'ambito del Fondo europeo per gli affari marittimi e la pesca;
- Regolamento di esecuzione (UE) n. **772/2014** della Commissione del 14 luglio 2014 che stabilisce le regole in materia di intensità dell'aiuto pubblico da applicare alla spesa totale ammissibile di determinate operazioni finanziate nel quadro del Fondo europeo per gli affari marittimi e la pesca;
- Decisione di esecuzione della Commissione dell'11 giugno 2014 che fissa la ripartizione annuale per Stato Membro delle risorse globali del Fondo Europeo per gli affari marittimi e la pesca disponibili nel quadro della gestione concorrente per il periodo 2014/2020;
- Decisione di esecuzione della Commissione del 15 luglio 2014 che identifica le priorità dell'Unione per la politica di esecuzione e di controllo nell'ambito del Fondo europeo per gli affari marittimi e la pesca;
- Regolamento delegato (UE) n. **1014/2014** della Commissione del 22 luglio 2014 che integra il Reg. (UE) n. 508/2014 del Parlamento europeo e del Consiglio relativo al Fondo europeo per gli affari marittimi e la pesca e che abroga i Regg. (CE) n. 2328/2003, (CE) n. 861/2006, (CE) n. 1198/2006 e (CE) n. 791/2007 del Consiglio e il regolamento (UE) n. 1255/2011 del Parlamento europeo e del Consiglio per quanto riguarda il contenuto e l'architettura del sistema comune di monitoraggio e valutazione degli interventi finanziati dal Fondo europeo per gli affari marittimi e la pesca;
- **Rettifica del regolamento delegato (UE) n. 1014/2014** della Commissione, del 22 luglio 2014, che integra il regolamento (UE) n. 508/2014 del Parlamento europeo e del Consiglio, del 15 maggio 2014, relativo al Fondo europeo per gli affari marittimi e la pesca e che abroga i

regolamenti (CE) n. 2328/2003, (CE) n. 861/2006, (CE) n. 1198/2006 e (CE) n. 791/2007 del Consiglio e il regolamento (UE) n. 1255/2011 del Parlamento europeo e del Consiglio per quanto riguarda il contenuto e l'architettura del sistema comune di monitoraggio e valutazione degli interventi finanziati dal Fondo europeo per gli affari marittimi e la pesca;

- Regolamento di esecuzione (UE) n. **1362/2014** della Commissione del 18 dicembre 2014 che stabilisce le norme relative a una procedura semplificata per l'approvazione di talune modifiche dei Programmi operativi finanziati nell'ambito del Fondo europeo per gli affari marittimi e la pesca e le norme concernenti il formato e le modalità di presentazione delle relazioni annuali sull'attuazione di tali Programmi;
- Regolamento di esecuzione (UE) n. **1242/2014** della Commissione del 20 novembre 2014 recante disposizioni a norma del Reg. (UE) n. 508/2014 del Parlamento europeo e del Consiglio relativo al Fondo europeo per gli affari marittimi e la pesca per quanto riguarda la presentazione dei dati cumulativi pertinenti sugli interventi;
- Regolamento di esecuzione (UE) n. **1243/2014** della Commissione del 20 novembre 2014 recante disposizioni a norma del Reg. (UE) n. 508/2014 del Parlamento europeo e del Consiglio relativo al Fondo europeo per gli affari marittimi e la pesca per quanto riguarda le informazioni che devono essere trasmesse dagli Stati membri, i dati necessari e le sinergie tra potenziali fonti di dati;
- Regolamento delegato (UE) n. **1392/2014** della Commissione, del 20 ottobre 2014, che istituisce un piano in materia di rigetti per alcune attività di pesca di piccoli pelagici nel Mar Mediterraneo;
- Regolamento delegato (UE) n. **2252/2015** della Commissione del 30 settembre 2015 che modifica il Reg. delegato (UE) **288/2015** per quanto riguarda il periodo di inammissibilità delle domande di sostegno nell'ambito del Fondo europeo per gli affari marittimi e la pesca;
- Regolamento delegato (UE) n. **1076/2015** della Commissione del 28 aprile 2015 recante norme aggiuntive riguardanti la sostituzione di un beneficiario e le relative responsabilità e le disposizioni di minima da inserire negli accordi di partenariato pubblico privato finanziati dai fondi strutturali e di investimento europei, in conformità al Reg. (UE) n. 1303/2013 del Parlamento europeo e del Consiglio;
- Regolamento delegato (UE) n. **852/2015** della Commissione del 27 marzo 2015 che integra il Reg. (UE) n. 508/2014 del Parlamento europeo e del Consiglio per quanto riguarda i casi di inosservanza e i casi di inosservanza grave delle norme della politica comune della pesca che possono comportare un'interruzione dei termini di pagamento o la sospensione dei pagamenti nell'ambito del Fondo europeo per gli affari marittimi e la pesca;
- Regolamento delegato (UE) n. **616/2015** della Commissione del 13 febbraio 2015 che modifica il Reg. delegato (UE) n. 480/2014 per quanto riguarda i riferimenti al Reg. (UE) n. 508/2014 del Parlamento europeo e del Consiglio;
- Regolamento delegato (UE) n. **895/2015** della commissione del 2 febbraio 2015 che integra il Reg. (UE) n. 508/2014 del Parlamento europeo e del Consiglio relativo al Fondo europeo per gli affari marittimi e la pesca per quanto riguarda le disposizioni transitorie;
- Regolamento delegato (UE) n. **531/2015** della Commissione del 24 novembre 2014 che integra il Reg. (UE) n. 508/2014 del Parlamento europeo e del Consiglio stabilendo i costi ammissibili al sostegno del Fondo europeo per gli affari marittimi e la pesca al fine di migliorare le condizioni

di igiene, salute, sicurezza e lavoro dei pescatori, proteggere e ripristinare la biodiversità e gli ecosistemi marini, mitigare i cambiamenti climatici e aumentare l'efficienza energetica dei pescherecci;

- Regolamento delegato (UE) n. **288/2015** alla Commissione del 17 dicembre 2014 che integra il Reg. (UE) n. 508/2014 del Parlamento europeo e del Consiglio relativo al Fondo europeo per gli affari marittimi e la pesca per quanto riguarda il periodo e le date di inammissibilità delle domande;
- Regolamento delegato (UE) n. **1930/2015** della Commissione del 28 luglio 2015 che integra il regolamento (UE) n. 508/2014 del Parlamento europeo e del Consiglio relativo al Fondo europeo per gli affari marittimi e la pesca per quanto riguarda i criteri per stabilire il livello delle rettifiche finanziarie e per applicare rettifiche finanziarie forfettarie, e modifica il regolamento (CE) n. 665/2008 della Commissione.

1.3 Normativa nazionale

- L. n. **575/65** del 31 maggio 1965, Disposizioni contro la mafia (G.U. n.138 del 5 giugno 1965);
- Legge n. **689/81** del 24 novembre 1981, Modifiche al sistema penale (GU n. 329 del 30-11-1981- Suppl. Ordinario);
- Legge **n. 241/90** del 7 agosto 1990 "Nuove norme in materia di procedimento amministrativo e di diritto di accesso ai documenti amministrativi" come modificata ed integrata dalla Legge 11 febbraio 2005 n. 15 (G.U. n. 42 del 21/2/05) e dal D.L. 14 marzo 2005, n. 35 convertito con modificazioni dalla Legge del 14 maggio 2005, n. 80 (G.U. n. 111 del 14/5/05, S.O.);
- Per i CCNL, si fa riferimento alla Legge 29 luglio 1996, n. **402/96** - Conversione in legge, con modificazioni, del DL 14 giugno 1996, n. 318, recante disposizioni urgenti in materia previdenziale e di sostegno al reddito pubblicata nella Gazzetta Ufficiale n. 181 del 3 agosto 1996 e ss.mm.ii. Per la consultazione dei vari CCNL si rimanda alla pagina del Ministero del Lavoro e delle Politiche Sociali: http://www.lavoro.gov.it/temi-e-priorita/rapporti-di-lavoro-e-relazioni-industriali/focus-on/Contrattazione-collettiva/Pagine/default.aspx;
- D.P.R. n. **357/97** dell'8 settembre 1997 – Regolamento recante attuazione della Direttiva 92/43/CEE relativa alla conservazione degli habitat naturali e seminaturali, nonché della flora e della fauna selvatiche (S.O. alla G.U. n. 248 del 23 ottobre 1997);
- Circolare **INPS n. 196/1997** del 23 settembre 1997 - Contribuzione afferente il settore della pesca marittima: questioni connesse all'applicazione delle leggi n.250 del 13.3.1958 e n.413 del 26.7.1984;
- D.P.R. n. **445/00** del 28 dicembre 2000 - Testo unico delle disposizioni legislative e regolamentari in materia di documentazione amministrativa;
- D.P.R. n. **380/01** del 6 giugno 2001 – Testo unico delle disposizioni legislative e regolamentari in materia edilizia;
- D.P.R. n. **313/02** del 14 novembre 2002 – Testo unico delle disposizioni legislative e regolamentari in materia di casellario giudiziale, di anagrafe delle sanzioni amministrative dipendenti da reato e dei relativi carichi pendenti aggiornato, e relative modifiche apportare dalla L. n. 67 del 28 aprile 2014 e, successivamente, dal D. Lgs. n. 28 del 16 marzo 2015;

- D.P.R. n. **120/03** del 12 marzo 2003 – Regolamento recante modifiche ed integrazioni al decreto del Presidente della Repubblica 8 settembre 1997 n. 357, concernente attuazione della Direttiva 92/43/CEE relativa alla conservazione degli habitat naturali e seminaturali, nonché della flora e della fauna selvatiche (G.U. n. 124 del 30.05.2003);
- D. Lgs n. **196/03** del 30 giugno 2003 "Codice in materia di protezione dei dati personali" (G.U. n. 174 del 29 luglio 2003 - Supplemento Ordinario n. 123);
- D. Lgs n. **154** del 26 maggio 2004 - Modernizzazione del settore pesca e dell'acquacoltura, a norma dell'articolo 1, comma 2, della legge 7 marzo 2003, n. 38;
- Legge n. **296** del 27 dicembre 2006, "Disposizioni per la formazione del bilancio annuale e pluriennale dello Stato (legge finanziaria 2007)" (G. U. n. 299 del 27 dicembre 2006 - Supplemento ordinario n. 244);
- Decreto legislativo n. **81** del 9 aprile 2008 - Attuazione dell'articolo 1 della legge 3 agosto 2007, n. 123, in materia di tutela della salute e della sicurezza nei luoghi di lavoro (G.U. n. 101 del 30 aprile 2008);
- D.P.R. n. **207** del 5 ottobre 2010 - Regolamento di esecuzione ed attuazione del decreto legislativo 12 aprile 2006, n. 163, recante «Codice dei contratti pubblici relativi a lavori, servizi e forniture in attuazione delle direttive 2004/17/CE e 2004/18/CE». (G.U. n. 288 del 10 dicembre 2010);
- Decreto Legislativo n. **190** del 13 ottobre 2010 - "Attuazione della direttiva 2008/56/CE che istituisce un quadro per l'azione comunitaria nel campo della politica per l'ambiente marino" pubblicato nella Gazzetta Ufficiale n. 270 del 18 novembre 2010;
- Decreto legislativo n. **159** del 6 settembre 2011 - Codice delle leggi antimafia e delle misure di prevenzione, nonché nuove disposizioni in materia di documentazione antimafia, a norma degli articoli 1 e 2 della legge 13 agosto 2010, n. 136. (11G0201) (GU Serie Generale n.226 del 28-9-2011 - Suppl. Ordinario n. 214);
- D. Lgs. n. **4** del 9 gennaio 2012 - Misure per il riassetto della normativa in materia di pesca e acquacoltura, a norma dell'articolo 28 della legge 4 giugno 2010, n. 96 e ss.mm.ii.;
- D.M. 26 gennaio 2012 - Adeguamento alle disposizioni comunitarie in materia di licenze di pesca;
- Strategia Nazionale di Adattamento ai cambiamenti climatici - Ministero dell'Ambiente e della Tutela del Territorio e del Mare;
- Rapporto sullo stato delle conoscenze scientifiche su impatti, vulnerabilità ed adattamento ai cambiamenti climatici in Italia;
- Analisi della normativa comunitaria e nazionale rilevante per gli impatti, la vulnerabilità e l'adattamento ai cambiamenti climatici;
- Elementi per una Strategia Nazionale di Adattamento ai Cambiamenti Climatici;
- Decreto del Presidente del Consiglio dei Ministri n. **193** del 30 ottobre 2014 - Regolamento recante disposizioni concernenti le modalità di funzionamento, accesso, consultazione e collegamento con il CED, di cui all'articolo 8 della legge 1° aprile 1981, n. 121, della Banca dati nazionale unica della documentazione antimafia, istituita ai sensi dell'articolo 96 del decreto legislativo 6 settembre 2011, n. 159. (15G00001) (GU Serie Generale n.4 del 7-1-2015);
- Legge **n. 154** del 28 luglio 2016 - Deleghe al Governo e ulteriori disposizioni in materia di semplificazione, razionalizzazione e competitività dei settori agricolo e agroalimentare, nonché sanzioni in materia di pesca illegale;

- D. Lgs. del 19 aprile 2017, **n. 56** – Disposizioni integrative e correttive al decreto legislativo 18 aprile 2016 n. 50 (GU Serie Generale n. 103 del 05-05-2017 – Suppl. Ord. n. 22);
- Accordo di Partenariato 2014/2020 per l'impiego dei Fondi Strutturali e di Investimento Europei, adottato il 29 ottobre 2014 dalla Commissione Europea a chiusura del negoziato formale;
- "**Linee guida** per l'ammissibilità delle spese del Programma Operativo FEAMP 2014/2020" approvate dal Tavolo Istituzionale tra l'AdG e gli OO.II. del FEAMP con verbale dell'AdG FEAMP 2014/2020, prot. 21668 del 22/12/2016;
- **Pubblicazione del Ministero** delle Politiche Agricole, Alimentari e Forestali, 2011. Lo stato della pesca e dell'acquacoltura nei mari italiani (a cura di Cataudella S. e Spagnolo M.): Sala A., Attrezzi da pesca e selettività. Pagg: 278-282.
- Decreto del Presidente della Repubblica, 5 febbraio 2018, n. **22**. Regolamento recante i criteri sull'ammissibilità delle spese per i programmi cofinanziati dai Fondi strutturali di investimento europei (SIE) per il periodo di programmazione 2014/2020.

1.4 Riferimenti regionali

- Deliberazione G.R. n. **1685** del 02/11/2016, con la quale è stato approvato lo schema di Convenzione tra l'Autorità di Gestione e la Regione Puglia in qualità di Organismo Intermedio, avente ad oggetto le modalità, i criteri e le responsabilità connessi all'attuazione della delega stessa, atto firmato successivamente in data 02/12/2016;
- Deliberazione G.R. n. **1918** del 30/11/2016 Programma Operativo FEAMP 2014 – 2020, che ha operato la variazione amministrativa al bilancio di previsione 2016-18 per l'iscrizione delle risorse vincolate assegnate dalla UE e dallo Stato e l'istituzione dei capitoli di entrata e di spesa;
- Determinazione n. **372** del 12/12/2016 con la quale il Direttore del Dipartimento Agricoltura, Sviluppo rurale e Tutela Ambientale, prof. Gianluca Nardone, ha emanato l'Atto di Organizzazione del FEAMP;
- Determinazione n. **115** del 17/02/2017 del Dirigente della Sezione Personale e Organizzazione con la quale sono apportate rettifiche e integrazioni alle DDS n. 997/2016, n. 72/2017 e n. 107/2017 della Sezione Personale e Organizzazione di istituzione dei Servizi afferenti alla Giunta Regionale;
- Determinazione n. **16** del 31/03/2017 con la quale il Direttore del Dipartimento Risorse Finanziarie e Strumentali, Personale e Organizzazione, dott. Angelosante Albanese, ha emanato l'Atto di Attuazione del decreto del Presidente della Giunta Regionale n. 443 del 31/07/2015 e ha conferito l'incarico di direzione del Servizio Programma FEAMP al dott. Aldo Di Mola;
- Determinazione n. **51** del 05/04/2017 con la quale il Direttore del Dipartimento Agricoltura, Sviluppo rurale e Tutela Ambientale, prof. Gianluca Nardone, ha emanato l'Atto di Organizzazione dei dipendenti;
- Deliberazione G.R. n. **492** del 7/4/2017 si è provveduto ad istituire nuovi capitoli di entrata nel Titolo 2 e di spesa nell'ambito della Missione 16, Programma 3, Titolo 1, per le attività connesse al Programma Operativo Nazionale del Fondo europeo per gli affari marittimi e la pesca (FEAMP) 2014-2020;
- Determinazione n. **93** del 06/06/2017 con la quale il Dirigente della Sezione Attuazione dei Programmi Comunitari per l'Agricoltura e la Pesca ha emanato l'Avviso per la selezione dei Responsabili del PO FEAMP 2014/2020;

- Determinazione n. **104** del 26/06/2017 con la quale il Dirigente della Sezione Attuazione dei Programmi Comunitari per l'Agricoltura e la Pesca ha approvato il Manuale delle Procedure e dei Controlli - Disposizioni Procedurali dell'Organismo Intermedio Regione Puglia, pubblicata sul BURP n. 76 del 29/06/2017;
- Deliberazione della Giunta Regionale n. **1258** del 27/07/2017 di attribuzione dell'incarico di Dirigente della Sezione Attuazione dei Programmi Comunitari al dott. Domenico Campanile;
- Aggiornamento della Deliberazione G.R. n. **1319** del 02/08/2017, con cui la Regione Puglia ha nominato:
  - Il dott. Domenico Campanile, quale Dirigente della Sezione Attuazione dei Programmi Comunitari per l'Agricoltura e la Pesca del Dipartimento Agricoltura, Sviluppo Rurale ed Ambientale, nonché referente regionale effettivo dell'Autorità di Gestione nazionale, del Comitato di Sorveglianza e della Cabina di Regia per l'attuazione del Programma Operativo FEAMP 2014/2020 per l'intera durata del programma;
  - Il dott. Aldo di Mola, dirigente del Servizio Programma FEAMP del Dipartimento Agricoltura, Sviluppo Rurale ed Ambientale, quale referente regionale supplente dell'Autorità di Gestione nazionale, del Comitato di Sorveglianza e della Cabina di Regia per l'attuazione del Programma Operativo FEAMP 2014/2020 per l'intera durata del programma;
- Determinazione del Dirigente della Sezione Attuazione dei Programmi Comunitari per l'Agricoltura e la Pesca n. **126** del 09/08/2017 di conferimento degli incarichi ai Responsabili di Misura del PO FEAMP 2014/2020;
- Determinazione dell'Autorità di Gestione del PSR 2014-2020 n. **03** del 16 gennaio 2017, pubblicata sul BURP n. 9 del 19 gennaio 2017, con cui si approvava l'Avviso pubblico per la sottomisura 19.1 "Sostegno preparatorio delle attività propedeutiche alla SSL" e del bando pubblico a valere sulla sottomisura 19.2 "Sostegno all'esecuzione degli interventi nell'ambito della strategia di sviluppo locale di tipo partecipativo" e la sottomisura 19.4 "Sostegno per i costi di gestione e animazione" per la selezione delle proposte di strategie di sviluppo locale (SSL) dei gruppi di azione locale (GAL);
- Determinazione n. **23** del 2 marzo 2017 dell'Autorità di Gestione PSR 2014-2020 con cui si apportavano rettifiche all'allegato B della Determinazione dell'AdG PSR Puglia 2014-2020 n. 3 del 16 gennaio 2017;
- La Strategia di Sviluppo Locale del GAL Gargano Agenzia di Sviluppo soc. cons arl 2014/2020 e relativo Piano di Azione Locale, approvata con Determinazione della AdG del PSR Puglia 2014-2020 n. **178** del 13 settembre 2017, avente ad oggetto "*PSR Puglia 2014/2020 – Misura 19 – sotto misure 19.2 e 19.4 – Valutazione e Selezione delle Strategie di Sviluppo Locale (SSL) dei Gruppi di Azione Locale (GAL) ammessi a finanziamento*";
- Deliberazione della Giunta Regionale n. **1447** del 21/09/2017 "Programma di Sviluppo Rurale Regione Puglia 2014/2020 – misura 19 – Strategie di sviluppo locale 8SSL) – Approvazione dello schema di Convenzione da stipulare tra Regione Puglia e Gruppi di Azione Locale (GAL)";
- La Determinazione n. **136** del 28/09/2017 del Dirigente della Sezione Attuazione dei Programmi Comunitari per l'Agricoltura e la Pesca con la quale si è provveduto alla *Presa d'atto delle disposizioni della Determinazione dell'Autorità di Gestione del PSR Puglia 2014-2020 n. 178 del 13/09/2017 e contestuale assunzione dell'obbligazione giuridica non perfezionata per la somma complessiva di €12.000.000,00*;

- La Convenzione tra Regione Puglia e GAL Gargano Agenzia di Sviluppo soc. cons arl scarl sottoscritta in data 02/10/2017 registrata in data 09/01/2018 presso l'Ufficio Territoriale di Bari dell'Agenzia delle Entrate al n. 291;
- La Determinazione del Dirigente della Sezione Attuazione dei Programmi Comunitari per l'Agricoltura e la Pesca **n. 11** del 19/01/2018, pubblicata sul BURP n. 13 del 25/01/2018, con la quale, ai sensi del Reg. (UE) n. 508/2014 art. 63 e 64, ha approvato le "*Disposizioni attuative generali delle Misure 4.63 (Attuazione di strategie di sviluppo locale di tipo partecipativo), e Misura 4.64 (Attività di cooperazione) e integrazione del Manuale delle procedure e dei controlli – Disposizioni procedurali dell'Organismo Intermedio Regione Puglia*";
- La Determinazione del Dirigente Sezione Attuazione dei Programmi Comunitari per l'Agricoltura e la Pesca n. **76** del 16 maggio 2018 che approva il "*Manuale delle procedure e dei controlli – Disposizioni procedurali dell'Organismo Intermedio Regione Puglia - seconda versione: approvazione modifiche*", pubblicata sul BURP n. 71 del 24/05/2018;
- La Determinazione del Dirigente Sezione Attuazione dei Programmi Comunitari per l'Agricoltura e la Pesca **n. 145** del 09 agosto 2019 che approva il "Manuale delle procedure e dei controlli – Disposizioni procedurali dell'Organismo Intermedio Regione Puglia - terza versione: approvazione modifiche", pubblicata sul BURP n. 107 del 19/09/2019;
- La Determinazione della Dirigente della Sezione Attuazione dei Programmi Comunitari per l'Agricoltura e la Pesca **n. 205** del 15 settembre 2020 di conferimento dell'incarico di PO "Sviluppo sostenibile zona di pesca e acquacoltura" (Capo 3/Priorità 4)" alla Dott.ssa Antonia Grandolfo;
- La richiesta di Variante alla SSL approvata giusta delibera del CdA n. 3 del 12/02/2021 (ns. protocollo n. 214 del 24/02/2021), in base in quanto previsto all'articolo 9 dell'atto di convenzione Regione Puglia – GAL Gargano Agenzia di Sviluppo Repertorio Regione Puglia 019/621 del 10/XI/2017;
- La Determinazione dell'Autorità di Gestione PSR 2014-2020 della Regione Puglia **n. 491** del 30 agosto 2021, che approva la variante proposta dal GAL Gargano Scarl;
- La Deliberazione del CdA del GAL Gargano Agenzia di Sviluppo n. 3 del 07/09/2021 di approvazione dell'Avviso pubblico relativo all'intervento 2.7, nonché dei seguenti allegati:
  Allegato - Disposizioni Attuative dell'Intervento Parte A – Generale;
  Allegato - Disposizioni Attuative dell'Intervento Parte B – Specifiche;
  Allegato – Modulistica parte C;
- La Determinazione del Dirigente Sezione Attuazione dei Programmi Comunitari per l'Agricoltura e la Pesca n. **286** del 08/10/2021 di validazione dell'Avviso pubblico dell'intervento 2.7 nonché dei relativi allegati: Allegato - Disposizioni Attuative dell'Intervento Parte A – Generale; Allegato - Disposizioni Attuative dell'Intervento Parte B – Specifiche; Allegato – Modulistica parte C.
- La richiesta di Variante alla SSL approvata giusta delibera del CdA n. 4 del 17/06/2022 (ns. protocollo n. 637 del 20/06/2022), in base a quanto previsto all'articolo 9 dell'atto di convenzione Regione Puglia – GAL Gargano Agenzia di Sviluppo Repertorio Regione Puglia 019/621 del 10/XI/2017, con cui si richiede di incrementare la dotazione finanziaria dell'intervento – 2.7 "Mercati locali per i prodotti della pesca" (base giuridica FEAMP - Reg. (UE) n. 508/2014, Titolo V, Capo III, art. 63 par. 1 lett. a), trasferendo la dotazione di € 192.696,23 dall'intervento 2.2 "Promuovere la diversificazione e nuove forme di reddito nel settore della pesca e acquacoltura: investimenti per la vendita diretta, la conservazione e commercializzazione di prodotti ittici" non impegnato a seguito dell'ultima pubblicazione dell'avviso sul BURP n.34 del 24/03/2022.

- La Determinazione L'Autorità di Gestione del PSR 2014/2020 della Regione Puglia n. 128 del 19/09/2022 con cui si dispone di approvare le modifiche proposte da Gal GARGANO scarl, trasmessa con la nota prot. n. 637 del 20/06/2022, acquisita agli atti con prot. 11801 del 05/08/2022.
- La Delibera del Consiglio di Amministrazione GAL Gargano Agenzia di Sviluppo S.c.a.r.l n. 11 del 28/09/2022 con cui si è disposto, a seguito dell'approvazione della variante alla SSL, di procedere alla ripubblicazione dell'avviso relativo all'intervento 2.7, di modificare i tempi di esecuzione e di stabilire quale termine di scadenza delle domande di sostegno il sessantesimo giorno successivo alla data di pubblicazione dell'avviso sul BUR Puglia.

2. ACRONIMI E DEFINIZIONI

Sono di seguito riportati i principali acronimi in uso nella Programmazione FEAMP e nella relativa normativa di riferimento:

ACRONIMI UTILIZZATI	
AC	Advisory Council
AdG	Autorità di Gestione
AdC	Autorità di Certificazione
AdA	Autorità di Audit
AdP	Accordo di Partenariato
AGEA	Agenzia per le Erogazioni in Agricoltura
AIS	Automatic Indentification System
ALP	Archivio Licenze Pesca
AMP	Aree Marine Protette
ATI	Associazione Temporanea di Imprese
ATS	Associazione Temporanea di Scopo
ANAC	Autorità Nazionale Anticorruzione
AVCP	Autorità per la Vigilanza sui Contratti Pubblici di lavori, servizi e forniture
CC	Codice Civile
CCAP	Centri di Controllo Area Pesca
CCDA	Common Database on Designated Areas
CCNP	Centro di Controllo Nazionale Pesca
CCR	Comitato Consultivo Regionale
CdS	Comitato di Sorveglianza
CE	Commissione Europea
CEE	Comunità Economica Europea
CGPM	Commissione Generale per la Pesca nel Mediterraneo
CIE	Comitato di Identificazione ed Espulsione
CIG	Codice Identificativo Gara
C.I.L.	Comunicazione di Inizio Lavori
C.I.L.A.	Comunicazione Inizio Lavori Asseverata
CIPE	Comitato Interministeriale per la Programmazione Economica
CISE	Sistema comune per la condivisione delle informazioni
CoGePa	Consorzi di Gestione della Pesca
CLLD	Sviluppo locale di tipo partecipativo
CNR	Consiglio Nazionale delle Ricerche
COSME	European Programme for the Competitiveness of Enterprises and Small and Medium-sized Enterprises
c.p.c.	codice di procedura civile
CTE	Cooperazione Territoriale Europea
CUP	Codice Unico di Progetto

ACRONIMI UTILIZZATI	
DA	Disposizioni Attuative
DCF	Data Collection Framework
DDG	Decreto del Direttore Generale
DFC	Programma raccolta dati
DGR	Decreto Giunta Regionale
D.I.A.	Dichiarazione di Inizio Attività
D.L.	Decreto Legge
D.lgs.	Decreto Legislativo
DP	Disposizioni Procedurali
DPR	Decreto del Presidente della Repubblica
DURC	Documento Unico di Regolarità Contributiva
EFCA	European Fisheries Control Agency
EMAS	Eco-Management and Audit Scheme
ERS	Sistema di Registrazione e comunicazione Elettronica
EUSAIR	European Strategy for the Adriatic and Ionian Region
FC	Fondo di Coesione
FEAMP	Fondo Europeo per gli Affari Marittimi e per la Pesca
FEASR	Fondo Europeo Agricolo per lo Sviluppo Rurale
FEP	Fondo Europeo per la Pesca
FESR	Fondo Europeo per lo Sviluppo Regionale
FLAG	Gruppi di azione locale nel settore della pesca
GAL	Gruppi di azione locale
FSE	Fondo Sociale Europeo
GAC	Gruppi di Azione Costiera
GBER	General Block Exemption Regulation
GDO	Grande Distribuzione Organizzata
GES	Good Environmental Status
GSA	Geographical SubArea
GT	Gross Tonnage
GURI	Gazzetta Ufficiale Repubblica Italiana
GUUE	Gazzetta Ufficiale Unione Europea
ICCAT	International Commission for the Conservation of Atlantic Tuna
ICZM	Integrated Coastal Zone Management
IDOS	Centro studi e ricerche/Immigrazione Dossier Statistico
IGRUE	Ispettorato Generale per i Rapporti finanziari con l'Unione Europea
IMS	Irregularities Management System
INN	Pesca Illegale, Non dichiarata e Non regolamentata
IREPA	Istituto Ricerche Economiche per la Pesca e l'Acquacoltura
ISPRA	Istituto Superiore per la Protezione e Ricerca Ambientale
ISTAT	Istituto Nazionale di Statistica
ITI	Investimenti Integrati Territoriali
IVA	Imposta Valore Aggiunto
JDPs	Joint Deployement Plans
L.	Legge
MATTM	Ministero dell'Ambiente e della Tutela del Territorio e del Mare
MEDIAS	Mediterranean and International Acoustic Survey
MEDITS	Mediterranean International *bottom* Trawl Survey
MIPAAF	Ministero delle Politiche Agricole Alimentari e Forestali
MIP	Monitoraggio Investimenti Pubblici
MOP	Manuale Opere Pubbliche
MSFD	Marine Strategy Framework Directive

ACRONIMI UTILIZZATI	
NCDA	Nuovo Codice Degli Appalti Pubblici
NUTS	Nomenclatura delle Unità Territoriali Statistiche
OCM	Organizzazione Comune dei Mercati
OI	Organismo Intermedio
OO.II.	Organismi Intermedi
OP	Organizzazioni di Produttori
OT	Obiettivi Tematici
PA	Pubblica Amministrazione
PEMAC	Direzione generale della Pesca Marittima e dell'Acquacoltura
PCP	Politica Comune della Pesca
PdGL	Piani di Gestione Locale
PdV	Piano di Valutazione
PE	Parlamento Europeo
PEC	Posta Elettronica Certificata
PES	Payments for Ecosystem Services
PGN	Piani di Gestione Nazionali
PMA	Progetto di Monitoraggio Ambientale
PMI	Politica Marittima Integrata
Pmi	Piccole e medie imprese
PN	Programma Nazionale pluriennale dell'Unione per la raccolta, la gestione e l'uso dei dati nel settore della pesca per il periodo 2011 – 2013
PO	Programma Operativo
POR	Programma Operativo Regionale
PRA	Piani di Rafforzamento Amministrativo
PSA	Piano Strategico Acquacoltura
PSL	Piano di Sviluppo Locale
PSRN	Programma di Sviluppo Rurale Nazionale
PSSA	Aree Marine Particolarmente Sensibili
QSC	Quadro Strategico Comune
RAdG	Referente/Responsabile Autorità di Gestione
RAA	Relazione Annuale di Attuazione
RAE	Relazione Annuale di Esecuzione
RAdG	Responsabile Autorità di Gestione
RdM	Responsabile di Misura
RFMOs	Regional Fisheries Maritime Organisations
RMS	Rendimento Massimo Sostenibile
RPM	Reparto Pesca Marittima
ROT	Responsabile Obiettivi Tematici
S.A.L.	Stato di Avanzamento Lavori
SANI 2	Sistema Interattivo di Notifica degli Aiuti di Stato
S.C.I.A.	Segnalazione Certificata di Inizio Attività
SF	Strumenti Finanziari
SFOP	Strumento Finanziario di Orientamento della Pesca
SFC	System for Fund management in the European Community
SIAN	Sistema Informativo Agricolo Nazionale
SIE	Fondi Strutturali e di Investimento Europei
SIC	Siti di Importanza Comunitaria
SIGECO	Sistema di Gestione e Controllo
SIPA	Sistema Italiano della Pesca e dell'Acquacoltura

ACRONIMI UTILIZZATI	
SMI	Sorveglianza Marittima Integrata
SNB	Strategia Nazionale per la Biodiversità
SNV	Sistema Nazionale di Valutazione
STECF	Scientific, Techincal, Economic Committee for Fisheries
SWOT	Strengths, Weaknesses, Opportunities & Threats
TAR	Tribunale Amministrativo Regionale
TFUE	Trattato sul Funzionamento dell'Unione Europea
TU	Testo Unico
TUSL	Testo Unico Sicurezza Lavoro
UE	Unione Europea
VAS	Valutazione Ambientale Strategica
VEXA	Valutazione Ex-Ante
VIA	Valutazione Impatto Ambientale
VMS	Vessels Management System
WFD	Water Framework Directive
ZAA	Zone Allocate all'Acquacoltura
ZMP	Zone Marine Protette
ZPS	Zone di Protezione Speciale
ZSC	Zone Speciali di Conservazione
SSL	Strategia di Sviluppo Locale
PAL	Piano di Azione Locale

Al fine di rendere esplicito e univoco il significato dei termini chiave maggiormente in uso nel Programma e nella normativa di riferimento del FEAMP, si rimanda alle definizioni contenute nel paragrafo "Acronimi e definizioni" del documento "Manuale delle Procedure e dei Controlli - Disposizioni Procedurali dell'Organismo Intermedio Regione Puglia".

Si precisa che per "**operazione portata materialmente a termine o completamente attuata**", di cui al paragrafo 6 dell'art. 65 del Reg.(UE) 1303/2013 e coerentemente con il Manuale delle procedure e dei controlli Disposizioni - Procedurali dell'Organismo Intermedio, si intende un'operazione **il cui stato di esecuzione materiale e/o finanziario**, alla data di presentazione della domanda di sostegno a valere sul presente Avviso, **è superiore al 70% dell'importo complessivo previsto per la stessa**.

3. LINEE GUIDA PER L'AMMISSIBILITÀ

Per quanto riguarda l'attivazione a "regia" delle misure della Strategia di Sviluppo Locale, in linea generale sono state individuate tre tipologie di criteri:

- criteri trasversali;
- criteri specifici del richiedente;
- criteri specifici dell'operazione.

In fase di attivazione delle misure di rispettiva competenza, i GAL ne potranno selezionare solo alcuni tra quelli indicati nel presente documento, in funzione delle tipologie di interventi e beneficiari previsti nei singoli avvisi.

Di seguito sono elencate le condizioni generali che, ove applicabili, il richiedente deve rispettare per la determinazione dell'ammissibilità al cofinanziamento:

- è obbligatoria l'applicazione del CCNL di riferimento nel caso in cui il richiedente utilizzi personale dipendente;
- il richiedente non rientra tra i casi di esclusione di cui all'art. 106 del Reg. (UE) n. 966/2012;
- il richiedente non rientra nei casi di inammissibilità previsti dai paragrafi 1 e 3 dell'art. 10 del Reg. (UE) n. 508/2014 (ai sensi del paragrafo 5 del medesimo articolo);
- iscrizione nel Registro delle Imprese di pesca;
- il richiedente è in possesso dell'autorizzazione rilasciata dal/i proprietario/i dell'imbarcazione da pesca alla presentazione della domanda di sostegno, qualora l'operazione riguardi investimenti che apportano modifiche al peschereccio;
- l'operazione concorre al raggiungimento degli obiettivi di cui al PO FEAMP.

Al fine di garantire una corretta interpretazione delle procedure di ammissibilità si precisa quanto segue:

- tutte le indicazioni relative ad articoli e paragrafi si riferiscono, dove non diversamente specificato, al Reg. (UE) n. 508/2014;
- laddove si fa riferimento al coniuge del soggetto ammissibile a finanziamento, si precisa che, in virtù della L. n. 76/2016 del 20 maggio 2016 in tema di unioni civili, con la dicitura coniuge è incluso anche il partner unito civilmente;
- per quanto concerne le misure multiazione saranno riportati solo i criteri di ammissibilità delle azioni attivate;
- nella definizione dei soggetti ammissibili a finanziamento nella dicitura "Organismi di diritto pubblico" rientrano anche gli Enti pubblici;
- con riferimento al criterio generale di ammissibilità "*Il richiedente non rientra tra i casi di esclusione di cui all'art. 106 del Reg. (UE) n. 966 del 2012*" si ricorda che ai sensi dell'art. 131 paragrafo 4, per importi del sostegno inferiori a € 60.000,00, l'ordinatore responsabile può non richiedere tale attestazione (art. 137 del Reg. (UE) n. 1268/2012);
- per "peschereccio" si intende qualsiasi nave attrezzata per lo sfruttamento commerciale delle risorse biologiche marine o una tonnara;
- si precisa:
  - che per "impresa" si intende l'attività svolta dall'imprenditore,
  - per "azienda" lo strumento necessario per svolgere tale attività (locali, mobili, macchinari, attrezzature, ecc.),
  - per la "ditta" la denominazione commerciale dell'imprenditore cioè il nome con cui egli esercita l'impresa distinguendola dalle imprese concorrenti;
- con riferimento all'art. 4 par. 30, Reg. (UE) n. 1380/2014, per "operatore" si intende la persona fisica o giuridica che gestisce o detiene un'impresa che svolge attività connesse a

una qualsiasi delle fasi di produzione, trasformazione, commercializzazione, distribuzione e vendita al dettaglio dei prodotti della pesca e dell'acquacoltura;

- per quanto attiene al periodo di inammissibilità delle domande si rimanda a quanto previsto dal Reg. (UE) 288/2015, così come modificato dal Reg. (UE) 2252/2015;
- non sono ammissibili spese per i cui investimenti ci si è avvalsi di ditte fra i cui amministratori intercorrano rapporti di parentela fino al 4° grado e 2° grado per gli affini;
- per Enti forniti di personalità giuridica, società e associazioni anche prive di personalità giuridica sono previste le sanzioni interdittive di cui all'art.9 del D. Lgs 231/2001;
- che gli investimenti che beneficiano del sostegno vadano oltre ai requisiti/dotazioni minime obbligatoriamente previste dal diritto comunitario, nazionale e/o regionale.

4. LINEE GUIDA PER LA SELEZIONE

I criteri di selezione corrispondono ai criteri cui vengono sottoposte le proposte ammissibili e la cui applicazione è finalizzata a garantire la presenza di elementi di qualità nelle proposte progettuali finanziate.

La verifica di tali criteri consente di stabilire un ordinamento prioritario delle operazioni da ammettere a finanziamento, mediante la pubblicazione di una graduatoria di merito, anche nel caso in cui le risorse messe a disposizione dal Bando siano sufficienti a coprire tutte le operazioni ammesse ovvero nel caso in cui sia risultata ammissibile un'unica domanda. Si distinguono tre tipologie di criteri:

- criteri *trasversali* applicabili, in generale, a tutte le misure del Programma, finalizzati a garantire il concorso delle diverse operazioni agli obiettivi generali del PO FEAMP ed ai relativi risultati attesi; essi riguardano ad esempio: la parità di genere, l'occupazione giovanile, il mantenimento dei posti di lavoro, l'integrazione dell'Operazione con altri Fondi SIE o strategie macroregionali, ecc. Ove tali criteri sono legati alla realizzazione dell'operazione essi andranno valutati sia all'inizio, che a conclusione dell'operazione;
- criteri *specifici del richiedente* si riferiscono a specifiche caratteristiche possedute dal richiedente al momento della presentazione della domanda di sostegno; al fine di dare una valutazione di merito tra i richiedenti, sono stati individuati criteri specifici laddove il beneficiario della Misura è riconducibile ad un'unica fattispecie;
- criteri *specifici dell'operazione* si riferiscono alle caratteristiche dell'operazione da realizzare quali ad esempio: particolari tipologie di investimento o categorie di azioni da realizzare. Essendo tali criteri legati alla realizzazione dell'operazione essi andranno valutati sia all'inizio, che a conclusione dell'operazione.

Il punteggio (P) derivante da ognuno dei parametri adottati ed attribuibile all'operazione sarà pari al prodotto tra il "peso" (Ps) dello stesso ed i coefficienti adimensionali (C) il cui valore, compreso tra 0 e 1, esprime la presenza/assenza di un determinato requisito o il grado di soddisfacimento dello stesso; il valore del coefficiente (C) dovrà essere approssimato alla seconda cifra decimale. La stessa approssimazione si applicherà al punteggio (P).

In particolare, si osserva che i criteri di selezione individuati prevedono tre tipologie di coefficienti:

- coefficiente predefinito, associato alla presenza/assenza di un determinato requisito (SI = 1 NO = 0) o al valore assunto da un determinato fattore di valutazione, elementi oggettivi ricavabili;
- coefficiente calcolato sulla scorta di un rapporto tra il valore di un determinato parametro ed il suo valore massimo;
- coefficiente che assume valori intermedi tra 0 e 1 in relazione alla distribuzione di valori assunti dell'elemento valutato. In questa fase l'AdG individua un valore di riferimento per

l'attribuzione del punteggio (C=0 o C=1), mentre l'altro valore di riferimento è associato ad una soglia minima o massima (min o max). L'organismo attuatore potrà declinare il coefficiente in valori intermedi, secondo una distribuzione a gradino (es: C=0 per N=0; C=0,2 per 0<N<3; C=0,7 per 3<N<7, C=1 per N> 7) in maniera tale da individuare la distribuzione più idonea dello stesso.

I predetti criteri saranno successivamente declinati mediante attribuzione dei pesi relativi nei singoli strumenti di intervento, consentendone l'adattamento alle relative specificità.

Per garantire la qualità delle operazioni oggetto di sostegno viene stabilito un punteggio minimo per l'ammissibilità della domanda derivante dal calcolo della somma dei punteggi attribuiti dai criteri di selezione.

In caso di *ex-aequo*, ovvero nei casi di parità di punteggio conseguito tra due o più operazioni, laddove i soggetti beneficiari della Misura sono soggetti privati, si applica il criterio dell'età del beneficiario, dando preferenza ai più giovani. Per le misure rivolte a soggetti pubblici si applica il criterio relativo al costo complessivo del progetto, dando preferenza a quelli di importo inferiore.

N.B. Si specifica che, ai fini dell'accesso alla graduatoria, la richiesta di finanziamento deve ottenere un punteggio almeno pari a 30 da raggiungere con almeno due criteri.

Nell'impostazione dei criteri di selezione delle operazioni sono stati altresì presi in considerazione i principi legati alle politiche trasversali dell'Unione Europea, che sono stati applicati a tutte le misure del Programma.

Si tratta, in particolare, dei seguenti principi:

- *principio di non discriminazione*, volto a favorire lo sviluppo delle pari opportunità nell'ottica di promuovere l'integrazione della prospettiva di genere nei Programmi finanziati. Il principio è stato declinato prevedendo, nei casi pertinenti, meccanismi di selezione a favore dei progetti di impresa con una rilevanza della componente femminile in termini di partecipazione societaria e/o finanziaria al capitale sociale;
- *principio dello sviluppo sostenibile*. Il principio, anche sulla base delle indicazioni strategiche contenute nel PO FEAMP, nonché delle raccomandazioni contenute nel Rapporto di Valutazione Ambientale del Programma, è stato declinato in termini di capacità di minimizzazione dei costi ambientali e conferendo specifiche premialità per la salvaguardia/promozione degli aspetti ambientali a seconda della Misura di riferimento.

5. COMPLEMENTARITÀ DEL PO FEAMP CON ALTRI FONDI

Per quanto riguarda la complementarità e le modalità di coordinamento del PO FEAMP con altri fondi ed altri Programmi comunitari e la descrizione delle strategie del FEAMP come contributo alla più generale strategia Europa 2020, secondo quanto previsto dall'art. 27 del Reg. (UE) n. 1303/2013, attraverso il sostegno agli Obiettivi Tematici (art. 9 del medesimo Regolamento), si rimanda a quanto descritto nel Programma Operativo FEAMP al paragrafo 3.4.1 "Complementarità e modalità di coordinamento con altri Fondi SIE e con altri strumenti di finanziamento pertinenti unionali e nazionali".

Il coordinamento con questi strumenti sarà perseguito a livello di progetto, chiedendo ai beneficiari di descrivere il livello di coerenza e complementarità tra la proposta progettuale e gli altri strumenti dell'UE.

6. ORGANISMO INTERMEDIO E GAL PROCEDENTE

	Autorità di Gestione	Regione Puglia Dipartimento Agricoltura, Sviluppo Rurale e Ambientale Sezione Attuazione dei Programmi Comunitari per l'Agricoltura e la Pesca Servizio Programmazione FEAMP	GAL Gargano Agenzia di Sviluppo soc. cons arl
X	Organismo Intermedio		
X	GAL		
Indirizzo		Lungomare N. Sauro, 45	Via Jean Annot, sn
CAP		70121	71037
Città		BARI	Monte S. Angelo (FG)
PEC		serviziopsrfeamp@pec.rupar.puglia.it	galgargano@pec.it
URL		www.regione.puglia.it	www.galgargano.com

7. MODALITÀ E TERMINI DI PRESENTAZIONE DELLE DOMANDE DI SOSTEGNO

Il soggetto interessato deve presentare un'unica domanda di sostegno (vedasi **Allegato C.1**), corredata da tutta la documentazione prevista dall'Avviso, al GAL Gargano Agenzia di Sviluppo soc. cons. a r.l.

La domanda completa di tutta la documentazione richiesta, riportata al successivo art. 8 e all'art. 5 delle Disposizioni attuative - Parte B Specifiche, dovrà essere racchiusa in un plico sigillato che dovrà riportare sul frontespizio la seguente dicitura:

PLICO CHIUSO - NON APRIRE

FEAMP 2014/2020 – Misura 4.63

Partecipazione Avviso SSL 2014-2020 GAL Gargano Agenzia di Sviluppo soc. cons arl

Azione 2 - Intervento 2.7- MERCATI LOCALI PER I PRODOTTI DELLA PESCA

Domanda presentata da ……., via ……., CAP ……., Comune …….

Telefono ……. – email ……. – PEC …….

Nel plico dovranno essere inseriti anche n. 2 supporti digitali (cd-rom o pen-drive) contenenti la domanda e tutta la documentazione a corredo della stessa.

L'invio del plico al GAL Gargano Agenzia di Sviluppo soc. cons arl dovrà avvenire esclusivamente a mezzo postale (raccomandata A/R o pacco celere) o corriere autorizzato, nel rispetto dei termini stabiliti nell'art. 7 "*Termini di presentazione delle domande di sostegno*" dell'Avviso Pubblico, **pena l'esclusione** dall'Avviso, al seguente indirizzo:

GAL Gargano Agenzia di Sviluppo soc. cons arl

Via Jean Annot, sn - 71037 (CAP) – Monte S. Angelo (FG)

PEC: galgarganopec.it

A tal fine, farà fede la data del timbro dell'ufficio postale o del corriere autorizzato accettante, apposta sul plico.

Nel caso in cui il termine ultimo di presentazione delle domande di sostegno coincida con giorno festivo, lo stesso è fissato al giorno lavorativo successivo.

Il GAL Gargano Agenzia di Sviluppo soc. cons. a r.l. non si assume alcuna responsabilità in caso di mancato recapito del plico, dovuta a qualsiasi causa.

I soggetti che intendono partecipare all'Avviso devono presentare la domanda di sostegno, utilizzando esclusivamente il modello riportato nell'Allegato C, compilata in ogni sua parte, datata, siglata in ogni pagina e sottoscritta dall'istante, unitamente all'altra modulistica, riportata nel medesimo allegato (disponibile sul sito WEB del GAL Gargano Agenzia di Sviluppo soc. cons. a r.l. www.galgargano.com e della Regione Puglia all'indirizzo: *feamp.regione.puglia.it*).

8. DOCUMENTAZIONE DA PRESENTARE

I soggetti che intendono accedere ai finanziamenti dovranno presentare la seguente documentazione:

A) DOCUMENTAZIONE COMUNE PER TUTTE LE AZIONI/INTERVENTI:

1. *Domanda di sostegno* (redatta conformemente all'**Allegato C.1**) sottoscritta dal legale rappresentante, corredata di copia di un documento di identità in corso di validità, qualora la sottoscrizione della domanda non avvenga con le altre modalità previste dal comma 3 dell'art. 38 del D.P.R. n. 445/2000.
2. *Relazione tecnica* dettagliata del progetto/iniziativa (corredata di Nota esplicativa di cui all'**Allegato C.4a**) in cui devono essere riportati gli obiettivi dell'intervento, con particolare evidenza delle ricadute attese dagli interventi proposti in coerenza con gli obiettivi dell'Azione/Intervento della SSL del GAL Gargano Agenzia di Sviluppo soc. cons.arl;
3. *Cronoprogramma* che rappresenti la collocazione temporale delle fasi di realizzazione del progetto/iniziativa;
4. *Quadro Economico* degli interventi/iniziativa che dovrà riportare l'importo di spesa preventivato distinto per ciascun investimento tematico relativo all'operazione nonché l'importo complessivo preventivato per l'intero progetto;
5. Dichiarazione sostitutiva, corredata dal relativo documento di identità, resa dal richiedente ai sensi dell'art. 47 del D.P.R. n. 445/2000, utilizzando il modello fac-simile riportato in **Allegato C.2a**, nella quale dovranno essere rese, le *dichiarazioni relative alle condizioni di ammissibilità, impegni e altre dichiarazioni*;
6. Elenco della documentazione allegata, sottoscritto dal titolare/legale rappresentante del soggetto richiedente.

Oltre alla documentazione sopra elencata bisogna presentare la seguente ulteriore documentazione, a seconda della tipologia del richiedente e/o di operazione:

B) DOCUMENTAZIONE PER RICHIEDENTE IN FORMA SOCIETARIA O DI ENTE:

1. Delibera/atto dal quale risulta che il rappresentante legale è autorizzato a sottoscrivere gli impegni previsti dal progetto/intervento, a richiedere ed a riscuotere il sostegno (*ove pertinente*);
2. Dichiarazione ai sensi dell'art. 46 del D.P.R 445/2000 (vedasi **Allegato C.3b**) di regolarità contributiva.

C) DOCUMENTAZIONE IN CASO DI INVESTIMENTI FISSI:

1. Elaborati grafici dell'intervento (situazione ex-ante e situazione ex-post), planimetrie, piante, sezioni e prospetti; mappa catastale delle particelle interessate dagli interventi proposti;
2. Computo metrico estimativo delle opere (per le opere edili ed affini i prezzi unitari elencati nel computo metrico dovranno riferirsi al vigente "Elenco regionale dei prezzi delle opere pubbliche" della Regione Puglia);
3. Relazione tecnica con documentazione fotografica ex-ante;
4. Titoli di disponibilità, debitamente registrati, sia delle strutture sia dei terreni, da cui si evinca la disponibilità dei fondi per 8 (otto) anni dalla data di presentazione della domanda.

I titoli di disponibilità relativi all'affitto dovranno risultare registrati alla data della presentazione della domanda;

5. Dichiarazione sostitutiva di atto notorio a firma del proprietario del bene immobile oggetto dell'operazione, qualora quest'ultimo non sia il richiedente, di assenso all'esecuzione delle opere ed all'iscrizione dei relativi vincoli (ove pertinente), redatta secondo lo schema di cui all'**Allegato C.3c**;
6. Dichiarazione, resa dal tecnico abilitato e rilasciata ai sensi del D.P.R. 445/2000, redatta secondo lo schema di cui all'**Allegato C.4b**, che per l'intervento *nulla osta all'ottenimento ed al rilascio di tutti i permessi e le autorizzazioni necessarie*, ovvero che per l'intervento *non sono necessari permessi o autorizzazioni* e che nulla osta alla immediata cantierabilità delle opere previste. I permessi e nulla osta, ove necessari, devono essere comunque prodotti contestualmente alla Comunicazione di Inizio Lavori dell'opera soggetta ad autorizzazioni. In particolare dovranno essere prodotti:
   - Permesso di costruire, ove previsto, riportante la destinazione a cui sarà adibito il fabbricato interessato;
   - Dichiarazione di inizio attività (D.I.A.), segnalazione certificata di inizio attività (S.C.I.A), comunicazione di inizio lavori (C.I.L.), comunicazione inizio lavori asseverata (C.I.L.A.) ove previste con dichiarazione attestante la conclusione del periodo per l'eventuale comunicazione di diniego e divieto di prosecuzione dell'attività (ai sensi del D.P.R. T.U. 380/2001);
7. In caso di un investimento che rischi di avere effetti negativi sull'ambiente, Valutazione di Impatto Ambientale o dichiarazione d'impegno (vedasi **Allegato C.4e**), a conseguirla entro la data di comunicazione inizio lavori relativi al pertinente investimento e, contestualmente, a trasmetterne gli estremi all'Ufficio regionale/Provincia Autonoma.

D) DOCUMENTAZIONE IN CASO DI ACQUISTO DI BENI MATERIALI NUOVI (MACCHINE E ATTREZZATURE):

Tenuto conto di quanto previsto dalle Linee guida per l'ammissibilità delle spese del Programma Operativo FEAMP 2014/2020, *la congruità del costo previsto per l'acquisto sarà effettuata attraverso il confronto di almeno 3 preventivi di spesa confrontabili, predisposti da fornitori diversi*.

I preventivi devono essere datati e firmati e riportare nel dettaglio l'oggetto della fornitura. La scelta del preventivo ritenuto il più idoneo (vedasi **Allegato C.5** sulla congruità dei preventivi) deve essere effettuata valutando i parametri tecnico-economici e i costi/benefici.

A tale scopo, è necessario che il beneficiario fornisca una breve relazione tecnico/economica illustrante la motivazione della scelta del preventivo ritenuto valido. La relazione tecnico/economica non è necessaria se la scelta del preventivo risulta essere quella con il prezzo più basso.

Tale documentazione dovrà essere prodotta dal richiedente contestualmente alla presentazione della domanda di sostegno.

Le offerte devono essere indipendenti (fornite da tre fornitori differenti), comparabili e competitive rispetto ai prezzi di mercato (gli importi devono riflettere i prezzi praticati effettivamente sul mercato e non i prezzi di catalogo).

Per i beni e le attrezzature afferenti a impianti o processi innovativi e per i quali non è possibile reperire tre differenti offerte comparabili tra di loro, è necessario presentare una relazione tecnica illustrativa della scelta del bene e dei motivi di unicità del preventivo proposto. Stessa procedura deve essere adottata per la realizzazione di opere e/o per l'acquisizione di servizi non compresi in prezziari.

In caso di acquisto di macchinari speciali, il beneficiario deve fornire una relazione tecnico/economica che illustri in modo esaustivo le caratteristiche e le peculiarità che lo rendono

non sostituibile o equivalente ad altri macchinari con caratteristiche simili normalmente in commercio e che spieghi adeguatamente le eventuali differenze di prezzo rispetto a macchinari similari.

Nel caso si tratti di macchinari complessi o impianti la relazione deve illustrare in modo preciso i singoli macchinari/elementi componenti con relative caratteristiche, comparazioni con macchinari equivalenti e relativi prezzi.

Tutta la documentazione, per cui sia prevista la prestazione di un professionista, si intende sottoscritta da tecnici regolarmente abilitati ed iscritti ai rispettivi Albi professionali.

Ulteriore specifica documentazione da presentare è riportata nelle Disposizioni Attuative dell'Intervento Parte B – SPECIFICHE allegate al presente Avviso.

E) DICHIARAZIONI SOSTITUTIVE DI CERTIFICAZIONE E/O DI ATTO DI NOTORIETÀ:

Le dichiarazioni sostitutive di certificazione e/o di atti di notorietà previste dal presente Avviso a corredo della domanda di sostegno, sono rese ai sensi degli artt. 46 e 47 al D.P.R. 445/2000.

Le dichiarazioni dovranno contenere tutti i dati necessari a definire concretamente gli stati, le qualità personali ed i fatti in esse affermati; in particolare, tra l'altro, dovranno essere sempre ben specificate:

- le denominazioni e gli indirizzi di Enti o Istituzioni coinvolti;
- i dati anagrafici del soggetto che dichiara;
- le date o i periodi salienti.

L'Amministrazione concedente, si riserva di effettuare, sui progetti che risulteranno utilmente classificati per la concessione del contributo, il controllo delle dichiarazioni sostitutive di certificazione e/o di atto di notorietà, ai sensi dell'art. 71 del D.P.R. 445/2000.

Si precisa che in caso di accertamento di false dichiarazioni, rese dall'interessato, le stesse comporteranno:

- l'applicazione delle sanzioni di cui all'art. 76 del D.P.R. 445/2000 e ss.mm.ii., ovvero la denunzia alla competente autorità giudiziaria;
- l'esclusione della domanda dell'istante dal presente Avviso;
- la revoca del finanziamento concesso;
- l'immediato recupero delle somme eventualmente liquidate maggiorate degli interessi di legge;
- l'applicazione delle sanzioni previste dalle norme comunitarie;
- la preclusione della possibilità di richiedere nuovi finanziamenti a valere sulle Azioni/Interventi della SSL del GAL Gargano Agenzia di Sviluppo soc. cons. a r.l. e sulle Misure del FEAMP 2014-2020.

Nel caso in cui, tra la data di presentazione della domanda e la data di pubblicazione del provvedimento di approvazione della graduatoria siano intervenute circostanze modificative delle dichiarazioni presentate, il richiedente assume l'impegno di comunicare tempestivamente all'Amministrazione procedente gli aggiornamenti delle dichiarazioni rese ai sensi del D.P.R. n. 445/2000 e s.m.i., pena l'esclusione dalla graduatoria e da eventuali aiuti già concessi e/o erogati.

9. PROCEDIMENTO AMMINISTRATIVO SULLE DOMANDE DI SOSTEGNO

Il presente procedimento amministrativo dovrà completarsi con l'adizione degli atti dirigenziali di ammissibilità e non ammissibilità/ricevibilità entro 60 giorni dal termine di scadenza per la presentazione delle domande.

9.1 Istruttoria tecnico-amministrativa

L'istruttoria tecnico-amministrativa della domanda sarà a cura dell'**Organismo Intermedio – Regione Puglia** e prevede le seguenti due fasi:

A. RICEVIBILITÀ

L'Organismo Intermedio – Regione Puglia si occuperà della ricevibilità delle domande di sostegno, che prevede le seguenti verifiche:

a. presentazione del plico nei termini e con le modalità stabilite;
b. completezza dei dati riportati in domanda e sottoscrizione ai sensi dell'art. 38 del DPR 445/2000;
c. presenza di copia di idoneo e valido documento di riconoscimento;
d. completezza di tutta la documentazione prevista dall'Avviso.

L'esito negativo anche di una sola delle precitate verifiche comporterà la non ricevibilità della domanda.

Per le Domande ricevibili si procederà all'espletamento della successiva fase di ammissibilità.

Per le Domande irricevibili sarà data comunicazione al richiedente (ai sensi della L. 241/1990) delle motivazioni che hanno determinato l'esito negativo della verifica.

B. AMMISSIBILITÀ

L'Organismo Intermedio – Regione Puglia, nella fase di verifica dei requisiti di ammissibilità della domanda, procede a:

a. verificare le condizioni di ammissibilità dei singoli beneficiari ai sensi dell'art. 10 del Reg. (UE) 508/14;
b. verificare la conformità alla normativa vigente delle dichiarazioni rese ai sensi del D.P.R. n. 445/2000. In presenza di dichiarazioni mendaci l'Amministrazione procede alla archiviazione dell'istanza e alle obbligatorie comunicazioni alle Autorità giudiziarie competenti;
c. richiedere ai soggetti competenti (INPS, INAIL, Prefettura ecc.) la documentazione obbligatoria (es. DURC, informativa antimafia, ecc.);
d. verificare assenza del doppio finanziamento;
e. verificare la rispondenza della domanda agli obiettivi e alle finalità previste nell'operazione;
f. esaminare le caratteristiche tecnico-economiche di ciascun progetto, ivi compresa la rispondenza alla normativa comunitaria/nazionale/regionale in vigore;
g. richiedere eventuale documentazione integrativa, ai sensi della L. n. 241/1990, interrompendo i termini di conclusione della fase istruttoria.

Per le Domande che conseguiranno un esito negativo della verifica di ammissibilità sarà data comunicazione al richiedente (ai sensi della L. 241/1990) delle motivazioni che hanno determinato l'esito negativo della verifica.

9.2 Valutazione

Per le domande che hanno conseguito esito favorevole nell'istruttoria tecnica-amministrativa, l'Organismo Intermedio – Regione Puglia espleta la fase di selezione delle domande tramite l'assegnazione di un punteggio sulla base dei criteri di selezione di cui all'art. 7 della PARTE B - SPECIFICHE dell'Intervento.

Pertanto, verifica la conformità del punteggio autodichiarato dal richiedente con quanto previsto dai "criteri di selezione" di cui all'art. 7 della PARTE B - SPECIFICHE dell'Intervento.

Il punteggio autodichiarato in domanda non potrà essere oggetto di variazione in aumento in fase di valutazione di conformità.

9.3 Graduatoria ed elenco domande non ammesse

La graduatoria delle istanze selezionate riporta:

a. numero identificativo del progetto;
b. nominativo del richiedente/ragione sociale;
c. codice fiscale o Partita IVA;
d. punteggio;
e. spesa ammessa a contributo/spesa preventivata;
f. quota contributo comunitario;
g. quota contributo nazionale;
h. quota contributo regionale;
i. totale del contributo concesso;
j. quota di competenza del richiedente (quota privata).

La graduatoria sarà approvata con atto formale da parte del RAdG e pubblicata sul sito della Regione Puglia feamp.regione.puglia.it e sul B.U.R.P. nonché sul sito del GAL Gargano Agenzia di Sviluppo soc. cons. a r.l. e la pubblicazione assolve all'obbligo della comunicazione ai soggetti richiedenti collocati nella medesima.

A far data dalla pubblicazione della graduatoria regionale e prima dell'emissione dell'atto concessorio, l'Amministrazione si riserva di procedere al controllo, anche a campione, delle autocertificazioni prodotte.

All'esito positivo del controllo, in funzione delle risorse finanziarie attribuite all'Avviso e nel rispetto della graduatoria, per i soggetti collocati utilmente nella graduatoria, sarà adottato il provvedimento di concessione degli aiuti.

L'Amministrazione, anche su proposta del GAL Gargano Agenzia di Sviluppo soc. cons. a r.l., si riserva il diritto di scorrere la graduatoria dei beneficiari, in presenza di ulteriori disponibilità finanziarie a valere sull'Intervento oggetto del presente Avviso ed entro i termini di chiusura della Programmazione del GAL, ferma comunque la possibilità del GAL di pubblicare un nuovo Avviso a valere sul presente Intervento.

Per le domande non ammissibili in graduatoria si procederà a comunicare al richiedente, ai sensi della L. 241/1990, le motivazioni che hanno determinato l'esclusione.

L'elenco delle domande non ammesse in graduatoria sarà approvato con provvedimento dirigenziale del RAdG che sarà pubblicato sul sito della Regione Puglia feamp.regione.puglia.it e sul B.U.R.P. nonché sul sito del GAL www.galgargano.com.

10. MODALITÀ DI PAGAMENTO

L'aiuto concesso potrà essere liquidato come segue:

- **anticipo** del 40% del contributo concesso;
- **acconto, previa presentazione di apposito Stato di Avanzamento Lavori – SAL:**
  - fino all'ulteriore 50% del contributo concesso nel caso in cui il beneficiario abbia richiesto l'anticipo;
  - fino al 90% del contributo concesso, nel caso in cui il beneficiario non abbia richiesto l'anticipo;
- **saldo ovvero unica soluzione**, a seguito di accertamento finale.

Tutte le domande di pagamento di acconto e/o di saldo saranno oggetto di controlli in loco al fine di accertare che gli interventi e le attività correlate alle spese dichiarate dai beneficiari in domanda, siano state effettivamente eseguite e risultino conformi alla concessione.

10.1 Richiesta di anticipo

Gli anticipi possono essere corrisposti per un importo non superiore al 40% del contributo pubblico concesso.

La domanda di pagamento dell'anticipazione sul contributo concesso (redatta sulla base dell'**Allegato C.6a**), deve essere presentata al GAL Gargano Agenzia di Sviluppo soc. cons. a r.l.

La domanda deve essere **corredata da una dichiarazione di impegno a garanzia dell'anticipo dell'aiuto** (redatta sulla base dell'**Allegato C.6b)**.

L'anticipo deve essere obbligatoriamente riconciliato con fatture quietanzate con la richiesta di pagamento del saldo. L'O.I. può stabilire, comunque, verifiche intermedie che consentano di dimostrare il livello di utilizzo dell'anticipo ad una data stabilita.

La domanda di anticipo dovrà essere completa e corredata anche di un supporto digitale in cui è scansionata tutta la documentazione cartacea presentata.

Il GAL provvede a svolgere le verifiche di conformità di tutta la documentazione presentata.

L'erogazione del contributo da parte dell'Organismo Intermedio – Regione Puglia per stato di avanzamento lavori è subordinata allo svolgimento dei **controlli di primo livello** sulla documentazione ricevuta.

10.2 Richiesta di acconto per Stato di Avanzamento Lavori (SAL)

Nel caso in cui è stata erogata l'anticipazione, può essere richiesto un unico acconto nella misura del **50%** del contributo concesso, a fronte della presentazione di uno stato di avanzamento dei lavori/attività non inferiore **al 50% della spesa ammessa** a finanziamento.

Nel caso in cui non è stata erogata l'anticipazione, possono essere presentate due domande di acconto, a fronte di uno stato di avanzamento non inferiore al **30%** della spesa ammessa per ciascuna domanda.

La somma degli acconti e dell'eventuale anticipo, comunque, non può in ogni caso superare il 90% del contributo concesso.

La domanda di pagamento deve afferire a spesa effettivamente sostenuta dal beneficiario e comprovata da fatture quietanzate o giustificata da documenti contabili aventi valore probatorio equivalente o, in casi debitamente giustificati, da idonea documentazione che fornisca una ragionevole garanzia che la spesa, pertinente all'operazione selezionata, sia stata effettivamente sostenuta.

La domanda di pagamento che prevede l'erogazione del SAL di progetto, redatta sul modello di richiesta allegato all'Avviso (**Allegato C.7**), deve essere presentata al GAL Gargano Agenzia di Sviluppo soc. cons arl corredata della seguente documentazione:

a. *relazione descrittiva* degli interventi realizzati e *rendiconto analitico della spesa effettuata*, comprensiva dell'aliquota privata proporzionale alla spesa sostenuta;
b. copia autentica dello *Stato di Avanzamento dei Lavori* (SAL) sottoscritto (dal Direttore dei Lavori, in caso di lavori);
c. elenco delle fatture e/o di altri titoli di spesa, riportante gli estremi della data e del numero del titolo di spesa, del nominativo del fornitore, della descrizione della fornitura, dell'imponibile in euro;

d. copie conformi agli originali delle fatture, recanti timbratura della seguente dicitura: "*FEAMP 2014-2020 – Mis. 4.63 - SSL GAL GARGANO - Intervento 2.7 C.U.P._____*", debitamente quietanzate con allegata dichiarazione resa ai sensi del D.P.R. 445/2000 attestante la conformità delle stesse con gli originali. Le fatture delle forniture devono riportare la *specifica del bene acquistato*, ovvero le *principali caratteristiche tecniche* e il *numero di matricola/e di fabbricazione* "Matricola _____". Nel caso in cui non possa essere attribuita alcuna matricola, occorre attribuire arbitrariamente una numerazione progressiva;
e. copia delle fatture/ricevute per prestazioni occasionali/buste paga dei soggetti professionisti che hanno prestato la propria opera nell'assistenza e/o progettazione degli interventi, nonché copia del Modello F24 utilizzato per il versamento delle relative ritenute di acconto e degli eventuali contributi previdenziali, oltre ai relativi *timesheet* di impegno personale con espressa formulazione del costo/ora (ove applicabile);
f. documentazione contabile relativa al pagamento dell'IVA, ovvero dichiarazione rilasciata dal beneficiario attestante che l'attività che svolge non è soggetta al regime di recupero IVA, nonché copia delle lettere di esenzione trasmesse ai fornitori;
g. dichiarazione, resa ai sensi dell'art. 47 del D.P.R. n. 445/2000, corredata da fotocopia di un documento di identità in corso di validità del richiedente o beneficiario, attestante che per l'esecuzione dell'investimento non ci si è avvalsi di ditte fra i cui amministratori intercorrano rapporti di parentela fino al 4° grado e 2° grado per gli affini (**Allegato C.2d**);
h. estratto del conto corrente dedicato all'investimento dal quale si evinca che il beneficiario abbia concorso con la propria quota finanziaria alla realizzazione dell'intervento proporzionalmente all'anticipazione ricevuta;
i. copia delle quietanze e delle liberatorie (redatta sulla base dello schema di cui all'**Allegato C.8**) dei prestatori di opere e servizi, nonché dei fornitori di attrezzature delle fatture pagate; le dichiarazioni liberatorie emesse dalle ditte fornitrici, oltre a riportare gli elementi, quali il numero, data e importo della fattura di riferimento, devono indicare *l'eventuale numero di bonifico (CRO)* con il quale è stata liquidata la fattura e la descrizione analitica della fornitura con i relativi numeri di matricola;
j. computo metrico di quanto realizzato.

L'importo dell'acconto erogabile è calcolato sulla spesa quietanzata, in rapporto all'aliquota di sostegno approvata con l'Atto di concessione.

Il GAL provvede a svolgere le verifiche di conformità di tutta la documentazione presentata, esprime nulla osta al pagamento e trasmette la documentazione all'O.I.

Il GAL custodisce il supporto digitale e l'eventuale documentazione in copia.

L'erogazione del contributo da parte dell'Organismo Intermedio – Regione Puglia è subordinata allo svolgimento dei **controlli di primo livello** sulla documentazione ricevuta, che comprende anche gli accertamenti in loco.

10.3 Richiesta di saldo

Il pagamento del saldo è effettuato in funzione della spesa ammissibile sostenuta per la realizzazione degli interventi, comprovata da fatture o da documenti probatori o, ove ciò non risulti possibile, da documenti aventi forza probatoria equivalente:

1. per gli investimenti per i quali non è stato erogato né l'anticipo né l'acconto si procederà con l'erogazione diretta dell'intero contributo spettante (100%) in fase di saldo;
2. per gli investimenti per i quali è stato erogato parte del contributo concesso nelle diverse forme previste (anticipo e/o acconti) si procederà con l'erogazione del saldo dell'aiuto concesso, quale differenza tra il contributo spettante sulla spesa sostenuta per la realizzazione del progetto ritenuta ammissibile e il contributo già erogato.

La domanda di pagamento che prevede l'erogazione del saldo di progetto è redatta sul modello di richiesta allegato all'Avviso (**Allegato C.7**) e, completa dei fogli di calcolo che dovranno essere resi disponibili, deve essere trasmessa al GAL Gargano Agenzia di Sviluppo soc. cons. a r.l.

La domanda di pagamento deve afferire alla spesa effettivamente sostenuta dal beneficiario e comprovata da fatture quietanzate o giustificata da documenti contabili aventi valore probatorio equivalente o, in casi debitamente giustificati, da idonea documentazione che fornisca una ragionevole garanzia che la spesa, pertinente all'operazione selezionata, sia stata effettivamente sostenuta.

La domanda deve essere presentata *entro i 60 giorni successivi al termine stabilito per la conclusione dei lavori*, corredata almeno della seguente documentazione:

a. dichiarazione sulla completa esecuzione dei lavori a firma del titolare o rappresentante legale del soggetto beneficiario accompagnata dalla relativa documentazione tecnica;
b. tutta la documentazione amministrativa completa necessaria alla *messa in esercizio* degli investimenti effettuati (ad esempio, *dichiarazione di corretta installazione e funzionamento dell'impianto/attrezzatura da parte di soggetto autorizzato*);
c. relazione finale descrittiva degli interventi realizzati e rendiconto analitico della spesa effettuata, comprensiva dell'aliquota privata proporzionale alla spesa sostenuta;
d. elenco delle fatture e/o di altri titoli di spesa, riportante gli estremi della *data* e del *numero del titolo di spesa*, del *nominativo del fornitore*, della *descrizione della fornitura*, dell'*imponibile* in euro;
e. copie conformi agli originali delle fatture, recanti timbratura della seguente dicitura: " *FEAMP 2014-2020 – Mis. 4.63 - SSL GAL GARGANO- Intervento 2.7 - C.U.P._____"*, debitamente quietanzate con allegata *dichiarazione* resa ai sensi del DPR 28/12/2000 n. 445 attestante la conformità delle stesse con gli originali. Le fatture delle forniture devono riportare la specifica del bene acquistato, ovvero le principali caratteristiche tecniche e il numero di matricola/e di fabbricazione "Matricola _____". Nel caso in cui non possa essere attribuita alcuna matricola, occorre attribuire arbitrariamente una numerazione progressiva;
f. copia delle quietanze e delle liberatorie (redatta sulla base dello schema di cui all'**Allegato C.8**) dei prestatori di opere e servizi, nonché dei fornitori di attrezzature delle fatture pagate; le dichiarazioni liberatorie emesse dalle ditte fornitrici, oltre a riportare gli elementi, quali il numero, data e importo della fattura di riferimento, devono indicare l'eventuale numero di bonifico (CRO) con il quale è stata liquidata la fattura e la descrizione analitica della fornitura con i relativi numeri di matricola;
g. copia delle fatture, delle ricevute per prestazioni occasionali e delle buste paga quietanzate, nonché copia del Modello F24 utilizzato per il versamento delle relative ritenute di acconto e degli eventuali contributi previdenziali, oltre ai relativi *timesheet* di impiego del personale con espressa formulazione del costo/ora e tutta la documentazione da cui risultino i pagamenti effettuati e le relative modalità (se applicabile);
h. documentazione contabile relativa al pagamento dell'IVA, ovvero dichiarazione rilasciata dal beneficiario attestante che l'attività che svolge non è soggetta al regime di recupero IVA, nonché copia delle lettere di esenzione trasmesse ai fornitori;
i. estratto del conto corrente dedicato all'investimento dal quale si evinca che il beneficiario abbia concorso con la propria quota finanziaria alla realizzazione dell'intervento proporzionalmente al contributo ricevuto;
j. computo metrico di quanto realizzato;
k. certificato di collaudo e/o regolare esecuzione oltre ad eventuali verbali di Accertamento tecnico amministrativo finale e/o intermedio redatti in applicazione a quanto previsto nel presente Avviso;

l. copia autenticata del libro IVA relativo alle pagine in cui sono registrate le fatture oggetto dell'investimento, ove pertinente;
m. dichiarazione, resa ai sensi dell'art. 47 del D.P.R. n. 445/2000, corredata da fotocopia di un documento di identità in corso di validità del beneficiario, attestante che per le stesse categorie di opere non sono stati concessi altri contributi;
n. dichiarazione, resa ai sensi dell'art.47 del D.P.R. n. 445/2000, corredata da fotocopia di un documento di identità in corso di validità del richiedente o beneficiario, attestante che per l'esecuzione dell'investimento non ci si è avvalsi di ditte fra i cui amministratori intercorrano rapporti di parentela fino al 4° grado e 2° grado per gli affini (**Allegato C.2d**);
o. copia di tutte le autorizzazioni amministrative, rilasciate dagli Enti prescriventi, necessarie alla funzionalità e messa in esercizio dell'investimento;
p. supporto digitale in cui è scansionata tutta la documentazione cartacea presentata.

In fase di istruttoria della domanda di pagamento del saldo potrà essere richiesta ulteriore documentazione ritenuta necessaria.

In fase di accertamento finale il beneficiario dovrà, comunque, dimostrare il possesso di ogni eventuale autorizzazione/abilitazione richiesta per il relativo funzionamento dell'intervento finanziato (licenza di pesca in corso di validità, annotazioni di sicurezza ove richiesto, certificazioni dell'Organismo di classifica riconosciuto a livello europeo ai sensi della direttiva 94/57/CE, modificata dalla direttiva 97/58/CE, ecc.), oltre alla coerenza complessiva della documentazione amministrativa (preventivi, ordini, bolle di consegna/documenti di trasporto, fatture bonifici, assegni, liberatorie ecc.).

Il GAL provvede a svolgere le verifiche di conformità di tutta la documentazione presentata, esprime nulla osta al pagamento e trasmette la documentazione all'O.I.

Il GAL custodisce il supporto digitale e l'eventuale documentazione in copia.

Al fine della **liquidazione del saldo**, l'Organismo Intermedio – Regione Puglia verificherà la funzionalità e la messa in esercizio dell'investimento e verificherà, inoltre, che il punteggio realizzato ad opera conclusa permetta il mantenimento dell'iniziativa all'interno della graduatoria dei progetti finanziati.

L'erogazione del contributo a saldo è subordinata allo svolgimento dei **controlli di primo livello** che comprende anche gli accertamenti in loco. In sede di accertamento in loco sarà acquisita anche la documentazione fotografica degli interventi realizzati. Tale controllo sarà effettuato per ogni domanda di pagamento di saldo e sulla totalità dei progetti finanziati.

Ove il saldo tra il contributo riferito alle spese ammissibili e le erogazioni effettuate risulti negativo sono avviate le procedure per il recupero delle somme indebitamente percepite con relativi interessi maturati.

11. VARIANTI IN CORSO D'OPERA ED ADEGUAMENTI TECNICI

Sono considerate varianti in corso d'opera:

- cambio del beneficiario e trasferimento degli impegni, ferma l'obbligatorietà del mantenimento in capo al nuovo beneficiario degli stessi requisiti di quello originario;
- cambio della localizzazione dell'investimento ove coerente con le finalità dell'Intervento;
- modifiche del quadro economico originario;
- modifiche tecniche alle operazioni approvate, intese come modifiche che alterano gli elementi essenziali originariamente previsti nel progetto.

Le richieste di variante, redatta secondo lo schema di cui all'**Allegato C.9** - debitamente giustificate dal beneficiario e contenenti la necessaria documentazione tecnica (**oltre al supporto digitale in cui sia scansionata tutta la documentazione cartacea presentata**) dalla quale risultino le

motivazioni che giustifichino le modifiche da apportare al progetto approvato e un quadro di comparazione che metta a confronto la situazione originaria con quella proposta in sede di variante - dovranno essere trasmesse, preventivamente, al GAL Gargano Agenzia di Sviluppo soc. cons. a r.l.

Il GAL Gargano Agenzia di Sviluppo soc. cons. a r.l., effettuerà un controllo preventivo amministrativo e in loco (anche acquisendo documentazione fotografica dell'intervento oggetto di finanziamento). Il GAL esprime nulla osta e propone l'autorizzazione della variante, trasmettendo la documentazione all'O.I.

L'Organismo Intermedio – Regione Puglia, conduce le attività di verifica e controllo sulla richiesta di variante e assume le decisioni.

Possono essere concesse varianti in corso d'opera a condizione che l'iniziativa progettuale conservi la sua funzionalità complessiva, che i nuovi interventi siano coerenti con gli obiettivi e le finalità dell'operazione e che la loro articolazione mantenga invariata la finalità originaria del progetto.

Una variante in corso d'opera non può in ogni caso comportare un aumento del contributo, così come determinato al momento dell'approvazione del progetto, nonché un aumento dei tempi di realizzazione. Qualora le varianti fossero valutate inammissibili, in tutto o in parte, il contributo eventualmente concesso deve essere proporzionalmente ridotto. Eventuali maggiori spese rimangono a carico del beneficiario.

Non sono, altresì, ammissibili varianti che comportano una modifica delle categorie di spesa del quadro economico originario e, pertanto, possono essere consentite esclusivamente varianti riferite alla medesima natura e specificità dei beni. In ogni caso l'importo oggetto di variante non può oltrepassare la soglia del 20% riferito al costo totale dell'investimento finanziato, al netto delle spese generali, e non potranno essere oggetto di variante le richieste di riutilizzo di eventuali economie derivanti dalla realizzazione dell'iniziativa.

Viene, inoltre, precisato che, qualora l'operazione sia stata finanziata sulla base di una graduatoria di ammissibilità, non può essere autorizzata una variante che comporti una modifica del punteggio attribuibile tale da far perdere all'operazione stessa i requisiti sulla base dei quali è stata attribuita la priorità e, in conseguenza, collocata in posizione utile per l'autorizzazione al finanziamento.

I lavori, le forniture e gli acquisti previsti in variante potranno essere realizzati dopo l'inoltro della richiesta e prima della eventuale formale approvazione della stessa. La realizzazione della variante non comporta alcun impegno da parte dell'Amministrazione e le spese eventualmente sostenute restano, nel caso di mancata approvazione della variante, a carico del beneficiario.

La realizzazione di una variante non preventivamente ed espressamente autorizzata comporta, in ogni caso, il mancato riconoscimento delle spese afferenti alla suddetta variante, fermo restando che l'iniziativa progettuale realizzata conservi la sua funzionalità. In tale circostanza possono essere riconosciute le spese, approvate in sede di istruttoria e riportate nel quadro economico di cui all'Atto di concessione del sostegno, non interessate al progetto di variante. In caso contrario si procederà alla revoca dei benefici concessi.

La variante deve garantire, in ogni caso, il mantenimento dei requisiti di ammissibilità e il punteggio assegnati in fase di valutazione del Progetto.

Per quanto attiene ai lavori pubblici le varianti in corso d'opera sono concesse comunque nei limiti della normativa vigente in materia di lavori pubblici (D. Lgs n. 50/2016).

Per quanto concerne l'aumento dei prezzi di mercato ed il cambio di fornitore e della marca dell'attrezzatura non sono considerate varianti nel caso in cui interessano una quota non superiore al 10% del costo totale dell'operazione finanziata.

Non sono considerate varianti gli adeguamenti tecnici del progetto, ovvero modifiche riferite a particolari soluzioni esecutive o di dettaglio, ivi comprese l'adozione di soluzioni tecniche migliorative. Tali adeguamenti dovranno essere contenuti entro un importo non superiore al 5% delle singole categorie dei lavori del computo metrico ammesse e approvate, non dovranno comportare un aumento del costo totale dell'investimento ed in ogni caso non potranno oltrepassare la soglia del 10% rispetto al totale della spesa ammessa. Gli adeguamenti tecnici devono essere previamente comunicati dai beneficiari al GAL Gargano Agenzia di Sviluppo soc. cons. a r.l.

Qualsiasi modifica degli assetti societari dovrà essere comunicata al GAL Gargano Agenzia di Sviluppo soc. cons. a r.l. e all'Amministrazione regionale.

12. TEMPI DI ESECUZIONE E PROROGHE

L'avvio delle procedure di realizzazione dell'intervento dovrà iniziare in conformità al cronoprogramma presentato dal beneficiario.

Il beneficiario è tenuto a dare immediata comunicazione al GAL Gargano Agenzia di Sviluppo soc. cons. a r.l. della data di inizio/avvio dei lavori.

All'interno del cronoprogramma dell'intervento dovranno essere previste anche tempistiche di massima per la ricezione delle autorizzazioni necessarie.

Il tempo massimo concesso per l'esecuzione degli interventi/attività finanziate, a decorrere dalla data di notifica dell'Atto di concessione del contributo adottato dalla competente struttura, è di**:**

- **6 mesi**, per interventi immateriale e/o materiali che prevedono l'acquisto di dotazioni (macchine, attrezzature, etc.);
- **9 mesi**, per interventi diversi da quelli rientranti nella precedente categoria.

La verifica del rispetto del termine stabilito per l'esecuzione dei lavori sarà effettuata sulla base della documentazione probatoria presentata a corredo della domanda di pagamento.

L'investimento deve essere ultimato nei tempi fissati nel cronoprogramma, tale termine decorre dalla data di notifica del decreto di concessione, salvo eventuali proroghe autorizzate dall'Amministrazione.

Le richieste di proroga, redatte secondo lo schema di cui all'**Allegato C.10**, debitamente giustificate dal beneficiario e contenenti il nuovo cronogramma degli interventi nonché la relazione tecnica sullo stato di realizzazione dell'iniziativa (**oltre al supporto digitale in cui sia scansionata tutta la documentazione cartacea presentata**), dovranno essere trasmesse entro 60 giorni precedenti il termine fissato per la conclusione dei lavori, al GAL Gargano Agenzia di Sviluppo soc. cons. a r.l.

Il GAL Gargano Agenzia di Sviluppo soc. cons. a r.l. espleta un controllo preventivo amministrativo e trasmette tutta la documentazione all'Organismo Intermedio – Regione Puglia, il quale conduce le attività di verifica e controllo sulla richiesta di proroga e assume le decisioni.

La durata massima della proroga concedibile è pari a 3 mesi.

Potranno essere autorizzate ulteriori proroghe motivate da eventi eccezionali e comunque non imputabili al richiedente e debitamente documentate e comunque nei limiti previsti dall'art. 65 comma 2 del Reg. (UE) n. 1303/2013.

In ogni caso gli interventi non potranno essere conclusi oltre il 31/12/2023. A tale data il beneficiario avrà dovuto quietanzare tutte le spese connesse alla realizzazione del progetto, pena la non riconoscibilità delle stesse.

13. CONTROLLI SULLE OPERAZIONI

Preliminarmente a qualsiasi pagamento diverso dall'anticipo e sulla totalità dei progetti finanziati, l'Organismo Intermedio - Regione Puglia effettuerà il controllo di I livello, con il supporto del GAL.

Tale controllo comprende due fasi:

A. VERIFICA AMMINISTRATIVA

Tale fase consiste nell'acquisizione e nella verifica, con l'utilizzo delle apposite check-list, della documentazione presentata dal beneficiario a stato avanzamento e/o stato finale, che deve comprendere la documentazione prevista nel Bando, fatta salva la possibilità del Responsabile del Procedimento Amministrativo di richiedere ulteriore documentazione. In funzione dell'Intervento di riferimento, l'attività può riguardare la verifica dei seguenti aspetti:

- la correttezza formale della richiesta di rimborso presentata dal beneficiario;
- la conformità con le condizioni di cui all'atto di ammissione;
- il periodo di ammissibilità delle spese;
- i requisiti per la titolarità del diritto al premio;
- il rispetto della normativa comunitaria, nazionale e regionale, anche in materia di appalti nel caso di beneficiari pubblici, secondo la tipologia di investimento;
- l'adeguatezza della documentazione.

In ambiti strettamente tecnici, quali il rispetto delle regole ambientali, i controlli di conformità e le relative autorizzazioni, può essere richiesto l'ausilio delle amministrazioni competenti, assicurandosi, in primo luogo, che il beneficiario abbia ottenuto le autorizzazioni richieste da parte delle amministrazioni in questione.

La verifica documentale prevede anche l'esame di eventuali irregolarità. Anche per questa fase può essere richiesto l'ausilio delle amministrazioni competenti per l'espressione di un parere.

La verifica riguarda, inoltre, la completezza e la regolarità della documentazione giustificativa della spesa (fatture o altra documentazione probante), che il pagamento sia supportato da documenti amministrativi e tecnici probanti e che lo stesso risulti ammissibile secondo quanto previsto dalla normativa comunitaria e nazionale.

B. VERIFICA IN LOCO

Le verifiche in loco consentono di accertare che le spese dichiarate dai beneficiari sono effettivamente eseguite e che i prodotti e i servizi cofinanziati sono stati forniti, eccezion fatta per la fornitura di quei beni e servizi di cui non è oggettivamente possibile il riscontro, nonché la funzionalità degli investimenti rispetto a quanto assentito in fase di ammissione e valutazione.

Le verifiche in loco possono essere effettuate sia su stati di avanzamento lavori che su saldi e dovranno interessare il 100% degli interventi finanziati dal FEAMP.

La verifica deve, in linea generale, essere comunicata al soggetto controllato, affinché quest'ultimo possa mettere a disposizione dei controllori il personale interessato (capo progetto, ingegnere, ragioniere, ecc.) e la documentazione utile (relazioni, studi, dossier finanziari, comprese fatture, ecc.). A tal fine è opportuno trasmettere al beneficiario una comunicazione, anche via e-mail, nella quale deve essere precisato:

- oggetto del controllo;
- sede e orario del controllo;
- soggetto/i incaricato/i del controllo;
- soggetti che devono essere presenti in fase di controllo (responsabile tecnico, responsabile amministrativo, ecc.);

- elenco della documentazione necessaria per poter effettuare il controllo che deve essere messa a disposizione degli incaricati del controllo ed eventualmente acquisita dagli stessi.

Al fine della vigilanza l'Organismo Intermedio – Regione Puglia e il GAL Gargano Agenzia di Sviluppo soc. cons arl possono effettuare, se ritengono opportuno, controlli in itinere durante l'esecuzione degli interventi.

14. DECADENZA, RINUNCIA, REVOCA E RECUPERO DEL CONTRIBUTO

In fase successiva all'ammissione di una operazione a finanziamento, può essere dichiarata la decadenza, parziale o totale, dal sostegno. La decadenza può avvenire a seguito di comunicazione del beneficiario o per iniziativa dell'Organismo Intermedio – Regione Puglia, che la può rilevare sia in fase istruttoria (amministrativa e/o tecnica) e/o a seguito di controlli in loco, anche su segnalazione del GAL.

Comunque il sostegno concesso decade nel caso in cui il beneficiario non dimostri entro 9 mesi dalla data del provvedimento di concessione o 3 mesi dalla data del provvedimento di liquidazione dell'anticipazione, l'attuazione del progetto ammesso nel seguente modo: documenti spesa di almeno il 20% della spesa ammessa.

La rinuncia volontaria (recesso) al mantenimento di una o più operazioni per le quali è stata presentata una richiesta di contributo/aiuto è possibile laddove circostanze intervenute successivamente alla proposizione della domanda stessa rendano oggettivamente impossibile la realizzazione dell'intervento per causa non imputabile al beneficiario del finanziamento.

La rinuncia comporta la decadenza totale dall'aiuto ed il recupero delle somme già erogate, maggiorate degli interessi legali.

L'istanza di rinuncia, redatta secondo lo schema di cui all'**Allegato C.11**, deve essere presentata dal beneficiario al GAL Gargano Agenzia di Sviluppo soc. cons arl.

Il recesso dagli impegni assunti con la domanda è possibile in qualsiasi momento del periodo d'impegno.

Non è ammessa la rinuncia nel caso in cui l'ufficio istruttore abbia comunicato al beneficiario la presenza di irregolarità nella domanda o nel caso in cui sia stata avviata la procedura per la pronunzia della decadenza dagli aiuti. La rinuncia non è, altresì, consentita qualora al beneficiario sia stato comunicato lo svolgimento di un controllo in loco.

Il contributo, previa notifica, è revocato in tutto o in parte nei seguenti casi:

- le spese sostenute dal beneficiario sono inferiori al 70% dell'importo totale ammesso o comunque nel caso di non funzionalità dell'investimento, verificata in sede accertamento finale;
- in caso di varianti non autorizzate se il progetto non risponde ai requisiti di ammissibilità per i quali è stato ammesso e/o se la spesa sostenuta, al netto di quella sostenuta per la variante non autorizzata, risulta inferiore al 70% del totale dell'importo ammesso;
- violazione dell'obbligo di conforme realizzazione dell'intervento ammesso a contributo, fatta salva la disciplina delle varianti;
- per non raggiungimento del punteggio, in fase di verifica, di 1 punto con almeno due parametri di cui alla Tabella dei Criteri di selezione di cui all'art. 7 Parte Specifica dell'Avviso;
- per ricollocazione del progetto in una posizione non utile della graduatoria derivante dalla mancata conferma del punteggio assegnato in fase di valutazione;
- per la mancata realizzazione del progetto d'investimento entro i termini previsti;
- per difformità del progetto realizzato rispetto a quanto previsto nell'atto di concessione ovvero per esito negativo dei controlli;

- per violazione della normativa europea, nazionale e regionale applicabile per la quale è prevista la decadenza dai benefici pubblici.

A seguito del provvedimento di revoca si procederà al recupero delle somme eventualmente già liquidate, anche attraverso la decurtazione di somme di pari importo dovute ai beneficiari per effetto di altri provvedimenti di concessione. Le somme da restituire/recuperare, a qualsiasi titolo, verranno gravate delle maggiorazioni di legge. Il termine previsto per la restituzione di somme, a qualsiasi titolo dovute, è fissato in 60 giorni dalla data di notifica del provvedimento di revoca con il quale si dispone la restituzione stessa. Decorso inutilmente tale termine sarà dato corso alla fase di esecuzione forzata.

Eventuali ulteriori responsabilità civili, penali e/o amministrative saranno denunciate alle Autorità competenti secondo quanto previsto dalle norme vigenti.

15. INFORMAZIONI E COMUNICAZIONE SUL SOSTEGNO FORNITO

È obbligo del beneficiario, in taluni casi, mettere in atto azioni di informazione e comunicazione così come disciplinate dall'allegato XII *Informazioni e comunicazione sul sostegno fornito dai fondi* del Reg. (UE) 1303/2013.

In particolare i commi 1, 2 e 5 del paragrafo 2.2. *Responsabilità dei beneficiari* del citato regolamento disciplinano le modalità di attuazione di tali azioni, come di seguito riportato:

1. Tutte le misure di informazione e di comunicazione a cura del beneficiario riconoscono il sostegno dei fondi all'operazione, riportando:
   a. l'*emblema dell'Unione*, conformemente alle caratteristiche tecniche stabilite nell'atto di attuazione adottato dalla Commissione ai sensi dell'articolo 115, paragrafo 4, insieme a un riferimento all'Unione;
   b. un *riferimento al fondo o ai fondi* che sostengono l'operazione. Nel caso di un'informazione o una misura di comunicazione collegata a un'operazione o a diverse operazioni cofinanziate da più di un fondo, il riferimento di cui alla lettera b) può essere sostituito da un riferimento ai fondi SIE.
2. Durante l'attuazione di un'operazione, il beneficiario informa il pubblico sul sostegno ottenuto dai fondi:
   a. fornendo, sul sito web del beneficiario, ove questo esista, una breve descrizione dell'operazione, in proporzione al livello del sostegno, compresi le finalità e i risultati, ed evidenziando il sostegno finanziario ricevuto dall'Unione;
   b. collocando almeno un poster con informazioni sul progetto (formato minimo A3), che indichi il sostegno finanziario dell'Unione, in un luogo facilmente visibile al pubblico, come l'area d'ingresso di un edificio.
3. Entro tre mesi dal completamento di un'operazione, il beneficiario espone una targa permanente o un cartellone pubblicitario di notevoli dimensioni in un luogo facilmente visibile al pubblico per ogni operazione che soddisfi contemporaneamente i seguenti criteri:
   a. il sostegno pubblico complessivo per l'operazione supera 500.000,00 euro;
   b. l'operazione consiste nell'acquisto di un oggetto fisico o nel finanziamento di un'infrastruttura o di operazioni di costruzione.

   La targa o cartellone indica il nome e l'obiettivo principale dell'operazione. Esso è preparato conformemente alle caratteristiche tecniche adottate dalla Commissione ai sensi dell'articolo 115, paragrafo 4.5.

16. VINCOLI DI NON ALIENABILITÀ E DI DESTINAZIONE – IMPEGNI EX POST

In ottemperanza a quanto indicato all'art. 71 del Reg. (UE) n. 1303/2013 è stabilito che per un'operazione che comporta investimenti in infrastrutture o investimenti produttivi, i beni oggetto di finanziamento sono sottoposti ai seguenti vincoli di destinazione e di alienabilità:

a. le imbarcazioni da pesca non possono essere cedute fuori dall'Unione Europea o destinate a fini diversi dalla pesca entro i successivi 5 (cinque) anni. Detto vincolo deve essere annotato, a cura degli Uffici Marittimi competenti, sull'estratto matricolare ovvero sul Registro Navi Minori e Galleggianti, al fine di consentire la maggiore trasparenza possibile sugli obblighi e vincoli legati al peschereccio agevolato dalle misure del FEAMP.
b. la vendita di nuovi impianti o la cessione di impianti ammodernati non è consentita prima di un periodo di 5 (cinque) anni dalla data di liquidazione del saldo effettuata dall'Amministrazione;
c. la gestione e la manutenzione delle opere realizzate deve essere assicurata per almeno 5 (cinque) anni, a far data dalla liquidazione del saldo effettuata dall'Amministrazione;
d. *non è consentita la variazione d'uso* delle imbarcazioni asservite ad impianti di acquacoltura e/o di quelle imbarcazioni acquistate ai fini della diversificazione in favore di attività di pesca professionale;
e. il cambio di destinazione degli impianti finanziati non è consentito prima di un periodo di 5 (cinque) anni, pertanto l'immobile e/o la struttura deve essere utilizzata esclusivamente per le finalità dell'operazione e si dovrà mantenere l'uso degli stessi beni immobili per le stesse finalità per 5 (cinque) anni a far data dal decreto di liquidazione del saldo;
f. mantenere la destinazione d'uso degli investimenti finanziati, per almeno 5 (cinque) anni a far data dalla liquidazione del saldo effettuata dall'Amministrazione;
g. non è consentita alcuna modifica sostanziale che alteri la natura, gli obiettivi o le condizioni di attuazione dell'operazione, con il risultato di compromettere gli obiettivi originari.

In caso di cessione, preventivamente autorizzata, prima del periodo indicato, il beneficiario è tenuto alla restituzione di parte o dell'intero contributo erogato, maggiorato degli interessi legali.

Si precisa che nel caso di un'operazione che preveda un investimento in infrastrutture ovvero un investimento produttivo, il contributo fornito è rimborsato laddove, entro **dieci anni** dal pagamento finale al beneficiario, l'attività produttiva sia soggetta a delocalizzazione al di fuori dell'Unione, salvo nel caso in cui il beneficiario sia una PMI. Qualora il contributo fornito dai fondi SIE assuma la forma di aiuto di Stato, il periodo di dieci anni è sostituito dalla scadenza applicabile conformemente alle norme in materia di aiuti di Stato.

In caso di cessione, non preventivamente autorizzata, il beneficiario è tenuto alla restituzione dell'intero contributo, maggiorato degli interessi legali.

Nel caso in cui il beneficiario richiede di sostituire il bene acquistato con il contributo comunitario prima della scadenza del termine dei 5 anni dalla data di saldo, deve presentare richiesta motivata di autorizzazione all'Organismo Intermedio – Regione Puglia.

In caso di fallimento o procedura di concordato preventivo l'Amministrazione provvederà ad avanzare richiesta di iscrizione nell'elenco dei creditori.

17. RICORSI AMMINISTRATIVI

Fatte salve le possibili azioni di partecipazione al procedimento amministrativo che possono essere esperite dagli istanti, nei modi e nei tempi previsti dalla legge 241/1990, avverso gli atti con rilevanza esterna è data facoltà all'interessato di avvalersi del diritto di presentare ricorso secondo le modalità di seguito indicate:

A) CONTESTAZIONI PER MANCATO ACCOGLIMENTO O FINANZIAMENTO DELLA DOMANDA

Contro il mancato accoglimento o finanziamento della domanda, al soggetto interessato è data facoltà di esperire le seguenti forme alternative di ricorso, come indicato nel provvedimento di concessione dei contributi notificati:

1. ricorso giurisdizionale al TAR competente entro 60 giorni dal ricevimento della comunicazione;
2. ricorso al Capo dello Stato entro 120 giorni dal ricevimento della comunicazione.

B) CONTESTAZIONI PER PROVVEDIMENTI DI DECADENZA O DI RIDUZIONE DEL CONTRIBUTO

Contro i provvedimenti di decadenza o di riduzione del contributo, emanati a seguito dell'effettuazione di controlli, al soggetto interessato è data facoltà di esperire:

1. ricorso al Giudice Ordinario entro i termini di prescrizione previsti dal Codice di procedura Civile, come indicato nel provvedimento di concessione dei contributi notificati;
2. ricorso straordinario al Capo dello Stato entro 120 giorni dal ricevimento della comunicazione.

Fatta salva la possibilità dell'amministrazione regionale di intervenire sui propri atti amministrativi in autotutela, come previsto dalla legge 241/1990, anche il beneficiario può presentare una richiesta di autotutela segnalando all'Amministrazione l'errore in cui essa è caduta, sollecitandola a riconsiderare la legittimità del proprio atto e, eventualmente, ad annullarlo.
La presentazione di una richiesta in autotutela non garantisce l'accoglimento dell'istanza stessa, né sospende i termini del ricorso al giudice contro l'atto viziato.

18. RINVIO

Per quanto non espressamente previsto, si rinvia al:

- PO FEAMP 2014/2020;
- SSL 2014/2020 del GAL GAL Gargano Agenzia di Sviluppo soc. cons arl;
- alle Disposizioni Procedurali, alle Disposizioni Attuative - Parte B Specifiche;
- Linee Guida per l'ammissibilità delle spese del FEAMP 2014-2020;
- Manuale delle Procedure e dei Controlli – Disposizioni Procedurali dell'Organismo Intermedio Regione Puglia - terza versione: approvazione modifiche", approvato con Determinazione del Dirigente Sezione Attuazione dei Programmi Comunitari per l'Agricoltura e la Pesca n. 145 del 09/08/2019 pubblicata sul B.U.R.P. n. 107 del 19/09/2019;
- Disposizioni attuative generali delle Misure 4.63 (Attuazione di strategie di sviluppo locale di tipo partecipativo), e Misura 4.64 (Attività di cooperazione) e integrazione del Manuale delle procedure e dei controlli – Disposizioni procedurali dell'Organismo Intermedio Regione Puglia;
- Vigente normativa comunitaria, nazionale e regionale di settore.

Il rinvio agli atti comunitari, alle leggi e ai regolamenti contenuto nelle presenti Disposizioni, si intende effettuato al testo vigente dei medesimi, comprensivo delle modifiche ed integrazioni intervenute successivamente alla loro emanazione.

19. ENTRATA IN VIGORE

Le presenti Disposizioni entrano in vigore il giorno successivo a quello della pubblicazione sul B.U.R.P.

UNIONE EUROPEA REPUBBLICA ITALIANA REGIONE PUGLIA

GAL Gargano agenzia di sviluppo

FEAMP PO 2014-2020 Fondo europeo per gli affari marittimi e la pesca

PRIORITÀ 4
AUMENTARE L'OCCUPAZIONE E LA COESIONE TERRITORIALE
MISURA 4.63
ATTUAZIONE DI STRATEGIE DI SVILUPPO LOCALE DI TIPO PARTECIPATIVO
ART. 63 DEL REG. (UE) N. 508/2014

STRATEGIA DI SVILUPPO LOCALE 2014 – 2020
GAL GARGANO
AGENZIA DI SVILUPPO SOC. CONS. A R.L.

AZIONE 2 – GARGANO IMPATTO ZERO
INTERVENTO 2.7
"MERCATI LOCALI PER I PRODOTTI DELLA PESCA"

DISPOSIZIONI ATTUATIVE DELL'INTERVENTO
PARTE B – SPECIFICHE

APPROVATO DAL CONSIGLIO DI AMMINISTRAZIONE NELLA SEDUTA DEL 07/09/2021

VALIDATO CON DETERMINAZIONE DEL DIRIGENTE SEZIONE ATTUAZIONE DEI PROGRAMMI COMUNITARI PER L'AGRICOLTURA E LA PESCA N. 286 DEL 08/10/2021

RIPUBBLICAZIONE DELIBERATA DAL CONSIGLIO DI AMMINISTRAZIONE NELLA SEDUTA DEL 28/09/2022

INDICE

1. INTERVENTO 3
1.1 DESCRIZIONE TECNICA DELL'INTERVENTO 3
1.2 DESCRIZIONE DEGLI OBIETTIVI DELL'INTERVENTO 3
1.3 CRITERI DI AMMISSIBILITÀ 3
1.4 INTERVENTI AMMISSIBILI 4
2. CATEGORIE DI SPESA AMMISSIBILI 4
3. VINCOLI E LIMITAZIONI (TIPOLOGIE DI SPESE ESCLUSE) 5
4. IMPEGNI ED OBBLIGHI DEL BENEFICIARIO, CONTROLLI E MONITORAGGIO 7
5. DOCUMENTAZIONE SPECIFICA RICHIESTA PER LA MISURA 7
6. LOCALIZZAZIONE 8
7. CRITERI DI SELEZIONE 8
8. INTENSITÀ DELL'AIUTO 9

1. INTERVENTO

Il presente Intervento può essere attivato esclusivamente mediante procedura a "regia".

1.1 Descrizione tecnica dell'Intervento

FONDO EUROPEO PER GLI AFFARI MARITTIMI E LA PESCA	
MISURA 4.63 - ATTUAZIONE DI STRATEGIE DI SVILUPPO LOCALE DI TIPO PARTECIPATIVO	
STRATEGIA DI SVILUPPO LOCALE (SSL) 2014-2020 GAL GARGANO AGENZIA DI SVILUPPO SOC. CONS. A R.L.	
RIFERIMENTO NORMATIVO	Reg. (UE) 508/2014, Titolo V, Capo III art. 63 par. 1 lett. a)
AZIONE	Azione 2 GARGANO IMPATTO ZERO
INTERVENTO	2.7 "MERCATI LOCALI PER I PRODOTTI DELLA PESCA"
FINALITÀ	Realizzare infrastrutture per la promozione dell'attività di vendita diretta
BENEFICIARI	Amministrazioni comunali

1.2 Descrizione degli Obiettivi dell'Intervento

L'Intervento **2.7 "Mercati locali per i prodotti della pesca"** prevede investimenti volti a realizzare su aree o spazi pubblici infrastrutture/strutture da destinare ad attività di vendita diretta delle produzioni ittiche locali.
L'intervento sostieni investimenti in grado di migliorare le infrastrutture a servizio della filiera corta nel settore ittico.

1.3 Criteri di ammissibilità

Si riportano di seguito i criteri di ammissibilità specifici della Misura:

OPERAZIONE A REGIA
SOGGETTI AMMISSIBILI A COFINANZIAMENTO
Amministrazioni Comunali dell'area costiera del GAL Gargano Agenzia di Sviluppo (Cagnano Varano, Carpino, Ischitella, Isole Tremiti, Lesina, Mattinata, Monte S. Angelo, Peschici, Rodi Garganico, San Nicandro Garganico, Vico del Gargano, Vieste)
CRITERI GENERALI DI AMMISSIBILITÀ
Applicazione del CCNL di riferimento nel caso in cui il richiedente utilizzi personale dipendente e rispetto della Legge Regionale 26 ottobre 2006, n. 28 "Disciplina in materia di contrasto al lavoro non regolare" e del Regolamento Regionale 27 novembre 2009, n. 31
CRITERI DI AMMISSIBILITÀ ATTINENTI AL SOGGETTO RICHIEDENTE
▪ Il richiedente non rientra tra i casi di esclusione di cui all'art. 106 del Reg. UE 966/2012
CRITERI DI AMMISSIBILITÀ RELATIVI ALL'OPERAZIONE

OPERAZIONE A REGIA
Le operazioni devono essere localizzate nel territorio FEAMP di competenza del GAL Gargano Agenzia di Sviluppo soc. cons. arl coincidente con i Comuni di Cagnano Varano, Carpino, Ischitella, Isole Tremiti, Lesina, Mattinata, Monte S. Angelo, Peschici, Rodi Garganico, San Nicandro Garganico, Vico del Gargano, Vieste.
Il Beneficiario al fine di garantire la durabilità nel tempo dell'investimento realizzato è tenuto a: a) Mantenere l'infrastruttura per almeno 5 anni dalla data del pagamento finale del contributo richiesto (cfr. Reg. UE n. 1303/2013 art. 71 "Stabilità delle operazioni"; b) Prevedere, per il medesimo arco temporale di cui al punto a), in maniera chiara ed inequivocabile le relative modalità di gestione e funzionamento.

Si precisa che per "**operazione portata materialmente a termine o completamente attuata**" di cui al paragrafo 6 dell'art. 65 del Reg.(UE) 1303/2013, si intende un'operazione **il cui stato di esecuzione materiale e/o finanziario**, alla data di presentazione della domanda di sostegno a valere sul presente Avviso, **è superiore al 70% dell'importo complessivo previsto per la stessa.**

Non sono ammissibili al cofinanziamento:

- i soggetti già destinatari di finanziamenti precedentemente concessi dalla Regione Puglia a valere sul Programma FEP 2007/2013 che, alla data di presentazione dell'istanza, risultino debitori, sulla base di provvedimenti definitivi di revoca dei benefici concessi;
- i soggetti che abbiano già usufruito di un finanziamento per le stesse opere, lavori e attrezzature nei cinque (5) anni precedenti la data di presentazione della domanda di finanziamento;

Ai sensi dell'art 125, par. 3 Reg. (UE) 1303/2013, il richiedente deve possedere una capacità amministrativa, finanziaria e operativa tale da soddisfare le condizioni e gli obblighi previsti dal presente Avviso pubblico per ottenere e mantenere il contributo di che trattasi.

Inoltre, il richiedente deve dichiarare di essere in regola con tutti gli adempimenti e norme relative alla sicurezza sui luoghi di lavoro, all'igiene ed alla salute.

1.4 Interventi ammissibili

Sono ritenuti ammissibili interventi infrastrutturali/strutturali in aree o spazi pubblici da destinare ad attività di vendita diretta di produzioni ittiche locali.

2. CATEGORIE DI SPESA AMMISSIBILI

Le categorie di spese ammissibili riguardano:

- spese per interventi di ristrutturazione/ ammodernamento di immobili e/o aree pubbliche – ivi compresi interventi per l'accessibilità e il superamento delle barriere architettoniche – destinati a punti per la vendita diretta di prodotti ittici;
- spese per realizzazione/adeguamento di impianti funzionali all'esercizio di attività di vendita diretta di prodotti ittici
- spese per il miglioramento delle condizioni igienico-sanitarie e ambientali di aree destinate alla vendita diretta di prodotti ittici, anche attraverso l'adozione di innovazioni tecnologiche;
- spese per la realizzazione/acquisto di strutture, anche mobili, da destinare ad attività di vendita diretta di prodotti ittici (esempio, gazebo, banchi, chioschi etc.);
- spese per acquisto di macchinari, impianti, arredi e attrezzature per attività di vendita diretta prodotti ittici;

- spese per l'efficientamento energetico delle strutture/aree;
- spese per acquisto di attrezzature tecnologiche e/o programmi informatici strettamente inerenti attività di vendita diretta di prodotti ittici;
- spese generali;
- IVA nel rispetto di quanto disposto dal Reg. (UE) n. 1303/2013 [art. 69 paragrafo 3 lett. c].

Tutte le voci di spesa devono essere debitamente giustificate da fatture quietanzate o altro documento avente forza probante equivalente.

In sede di accertamento dello stato finale dei lavori, l'importo massimo delle spese generali sostenute è ricondotto alla percentuale indicata in base alla spesa effettivamente sostenuta e ritenuta ammissibile.

Le spese generali collegate all'operazione finanziata e necessarie per la sua preparazione o esecuzione, disciplinate nel *documento Linee Guida per l'ammissibilità delle Spese del PO FEAMP 2014/2020* (Spese Generali, paragrafo 7.1.1.13), sono ammissibili a cofinanziamento fino ad una **percentuale massima del 12% dell'importo totale ammesso**.

Segue una lista indicativa e non esaustiva delle spese generali relative al presente Intervento:

- spese per la tenuta del C/C appositamente aperto e dedicato all'operazione;
- le spese (ove pertinenti) per consulenza tecnica e finanziaria, le spese per consulenze legali, le parcelle notarili e le spese relative a perizie tecniche o finanziarie:
  - se direttamente connesse all'operazione cofinanziata e necessarie per la sua preparazione o realizzazione;
  - se comprovate da adeguata documentazione contabile;
- le spese per garanzie fideiussorie, se tali garanzie sono previste dalle normative vigenti o da prescrizioni dell'Autorità di gestione.

Nell'ambito delle spese generali per la consulenza tecnica e finanziaria, perizie tecniche o finanziarie, ai fini della verifica sulla congruità di tali costi, è necessaria la presentazione di **tre preventivi di spesa confrontabili**, prodotti da soggetti indipendenti. Ferma restando la libera scelta della ditta tra i preventivi trasmessi, l'importo del preventivo più basso corrisponderà alla spesa ammissibile.

Per quanto non esplicitamente riportato nel presente documento in tema di spese ammissibili, si rimanda a quanto previsto nelle "*Linee guida per l'ammissibilità delle spese del Programma Operativo FEAMP 2014/2020*".

3. VINCOLI E LIMITAZIONI (TIPOLOGIE DI SPESE ESCLUSE)

Tenuto conto di quanto previsto nelle Linee guida per l'ammissibilità delle spese del Programma Operativo FEAMP 2014/2020, **non sono eleggibili**, in generale, le spese:

- che non rientrano nelle categorie previste dall'Intervento;
- presentate oltre il termine previsto per la rendicontazione;
- quietanzate successivamente alla scadenza dei termini previsti per la rendicontazione.

Non sono ammesse, pertanto, a rendicontazione le spese relative a:

1. beni e servizi forniti da società controllate e/o collegate e/o con assetti proprietari sostanzialmente coincidenti;
2. industrializzazione dei prototipi e dei progetti sviluppati;

3. adeguamenti a obblighi di legge: gli interventi del progetto devono essere aggiuntivi e di ulteriore miglioramento rispetto ai limiti di legge e alle norme vigenti;
4. acquisto di macchinari e impianti di produzione se non espressamente e direttamente finalizzati al raggiungimento degli obiettivi del progetto;
5. costi per la manutenzione ordinaria e per le riparazioni (a esclusione delle spese di pulizia straordinaria necessarie alla realizzazione degli interventi di progetto);
6. servizi continuativi, periodici o connessi alle normali spese di funzionamento dell'impresa (come la consulenza fiscale ordinaria, i servizi regolari di consulenza legale e le spese di pubblicità);
7. realizzazione di opere tramite commesse interne;
8. consulenze, servizi e prodotti fornite da soci;
9. tutte le spese che hanno una funzionalità solo indiretta al progetto e/o riconducibili a normali attività funzionali del beneficiario;
10. acquisto di impianti, macchinari, attrezzature usati (fatto salvo quanto previsto dalle "*Linee guida per l'ammissibilità delle spese del Programma Operativo FEAMP 2014/2020",* in tema di "*Acquisto di materiale usato"*);
11. opere provvisorie non direttamente connesse all'esecuzione del progetto;
12. software non specialistico e non connesso all'attività del progetto;
13. spese di perfezionamento e di costituzione di prestiti;
14. oneri finanziari di qualsiasi natura sostenuti per il finanziamento del progetto;
15. oneri riconducibili a revisioni prezzi o addizionali per inflazione;
16. nel caso di acquisto con *leasing*, i costi connessi al contratto (garanzia del concedente, costi di rifinanziamento degli interessi, spese generali, ecc.);
17. spese relative ad opere in sub-appalto per operazioni diverse da quelle realizzate da Enti Pubblici e da tutti i soggetti previsti dal D. Lgs. del 18 aprile 2016 n. 50;
18. materiali di consumo connessi all'attività ordinaria del beneficiario e per i quali non sia dimostrata l'inerenza alle operazioni finanziate;
19. tributi o oneri (in particolare le imposte dirette e i contributi per la previdenza sociale su stipendi e salari) che derivano dal cofinanziamento FEAMP, a meno che essi non siano effettivamente e definitivamente sostenuti dal beneficiario finale;
20. spese di consulenza per finanziamenti e rappresentanza presso le pubbliche amministrazioni;
21. spese inerenti operazioni materialmente concluse alla data di presentazione della domanda di sostegno.

Ai sensi dell'art. 11 del Reg. (UE) n. 508/2014, non sono ammissibili al sostegno FEAMP:

a) gli interventi che aumentano la capacità di pesca di una nave o le attrezzature che aumentano la capacità di un peschereccio di individuare pesce.
b) la costruzione di nuovi pescherecci o importazione di pescherecci;
c) l'arresto temporaneo o permanente delle attività di pesca, salvo diversa disposizione specifica del presente regolamento;
d) la pesca sperimentale;
e) il trasferimento di proprietà di un'impresa;
f) il ripopolamento diretto, salvo se esplicitamente previsto come misura di conservazione da un atto giuridico dell'Unione o nel caso di ripopolamento sperimentale.

Secondo quanto previsto dall'art. 69 par. 3 del Reg. (UE) 1303/2013, e relativamente al presente Intervento, non sono ammissibili a contributo i seguenti costi:

a) interessi passivi, a eccezione di quelli relativi a sovvenzioni concesse sotto forma di abbuono d'interessi o di un bonifico sulla commissione di garanzia;
b) imposta sul valore aggiunto salvo nei casi in cui non sia recuperabile a norma della normativa nazionale sull'IVA.

4. IMPEGNI ED OBBLIGHI DEL BENEFICIARIO, CONTROLLI E MONITORAGGIO

Il beneficiario è tenuto a realizzare l'iniziativa in conformità con il progetto approvato anche con riferimento alle risorse umane utilizzate.
Il beneficiario è tenuto al rispetto dei seguenti impegni ed obblighi:

- rispettare la normativa comunitaria, nazionale e regionale;
- assicurare il proprio supporto per le verifiche e i sopralluoghi che il GAL Gargano Agenzia di Sviluppo soc. cons arl e l'Amministrazione riterrà di effettuare nonché di assicurare l'accesso ad ogni altro documento che questa riterrà utile acquisire ai fini dell'accertamento;
- assicurare l'accesso ai luoghi dove insistono gli impianti, i macchinari e le attrezzature interessate dall'intervento sui quali il GAL Gargano Agenzia di Sviluppo soc. cons arl e l'Amministrazione provvederà ad effettuare gli opportuni accertamenti;
- rispettare le norme in materia di sicurezza sui luoghi di lavoro (D. Lgs. n. 81/2008);
- rispettare il CCNL di riferimento nonché la Legge Regionale 26 ottobre 2006, n. 28 "Disciplina in materia di contrasto al lavoro non regolare" e il Regolamento Regionale 27 novembre 2009, n. 31;
- utilizzare il sostegno in conformità agli scopi previsti dal progetto finanziato;
- fornire tutti i dati e le informazioni necessarie al GAL Gargano Agenzia di Sviluppo soc. cons arl e all'Amministrazione per monitorare il progetto e il suo avanzamento dal punto di vista fisico, finanziario e procedurale;
- realizzare le opere e/o acquistare le dotazioni nei tempi che consentano il raggiungimento della finalità dell'Intervento, in conformità alle prescrizioni contenute nell'Atto di Concessione, fatta salva l'eventuale proroga concessa ovvero le cause di forza maggiore;
- rispettare il vincolo di destinazione, fatti salvi i casi di forza maggiore, per gli investimenti materiali;
- presentare, in sede di Domanda di pagamento per SAL o SALDO la documentazione richiesta.

Ai fini della Stabilità delle Operazioni di cui all'art. 71 del Reg. (UE) 1303/2013, si rimanda a quanto previsto dall'art. 17 delle Disposizioni di Attuazione dell'Intervento Parte A – GENERALE.

Eventuali ulteriori obblighi a carico del beneficiario saranno elencati nell'Atto di concessione del contributo.

5. DOCUMENTAZIONE SPECIFICA RICHIESTA PER LA MISURA

Ai fini della presentazione della domanda, la documentazione da presentare è indicata al paragrafo 8 delle Disposizioni di Attuazione dell'Intervento Parte A – GENERALE.

In aggiunta agli elementi di cui sopra il beneficiario deve presentare:

- copia degli ultimi 2 bilanci approvati e depositati prima della presentazione della domanda o, in assenza di tale obbligo, copia delle ultime due dichiarazioni fiscali presentate (Mod. UNICO) e delle ultime due dichiarazioni annuali IVA.
- autorizzazioni nel caso di interventi edilizi (ristrutturazioni di locali);
- titoli abilitativi/autorizzativi/concessori previsti per gli interventi in progetto. Qualora non in possesso alla data di presentazione della domanda di sostegno, detti titoli dovranno essere

obbligatoriamente presentati entro 3 (**tre) mesi** dalla data dell'atto di concessione degli aiuti, **pena la decadenza dagli aiuti concessi e il recupero delle somme eventualmente erogate**.

- piano di gestione e funzionamento quinquennale dell'intervento che contenga i seguenti elementi minimi:
  a) obiettivi da raggiungere;
  b) sequenza delle attività strutturate nel tempo per conseguire gli obiettivi;
  c) identificazione delle risorse disponibili e dei soggetti coinvolti;
  d) sistema di controllo in grado di monitorare l'effettivo raggiungimento degli obiettivi e valutare i risultati sia dal punto di vista strategico che operativo;
  e) piano economico-finanziario, che identifichi fabbisogni finanziari e principali elementi di gestione (es. spese personale, costi manutenzione, etc).

Tutta la documentazione, per cui sia prevista la prestazione di un professionista, si intende sottoscritta da tecnici regolarmente abilitati e iscritti ai rispettivi Albi professionali.

6. LOCALIZZAZIONE

Gli interventi dovranno essere localizzati nell'area territoriale di competenza del GAL Gargano Agenzia di Sviluppo soc. cons. arl coincidente con i Comuni di Cagnano Varano, Carpino, Ischitella, Isole Tremiti, Lesina, Mattinata, Monte S. Angelo, Peschici, Rodi Garganico, San Nicandro Garganico, Vico del Gargano, Vieste

7. CRITERI DI SELEZIONE

Si riportano di seguito i criteri di selezione specifici dell'Intervento:

OPERAZIONE A REGIA					
N.	**CRITERI DI SELEZIONE DELLE OPERAZIONI**	**COEFFICIENTE C (0<C<1)**		**PESO (PS)**	**PUNTEGGIO P=C*PS**
CRITERI RELATIVI ALL'OPERAZIONE					
O1	Livello di progettazione in fase di presentazione del progetto	Progetto esecutivo provvisto di tutte le autorizzazioni e concessioni previste per l'avvio dell'investimento	1	20	
		Progetto definitivo	0,5		
		Progetto di fattibilità tecnica ed economica	0		
O2	N° di postazioni dedicate alla vendita diretta per operatori della pesca	N > 8	1	30	
		8 ≤ N ≥ 6	0,75		
		5 ≤ N ≥ 3	0,50		
		N ≤ 2	0		
O3	Impiego di standard costruttivi migliorativi in termini funzionali (superamento barriere architettoniche) e ambientali (risparmio energetico, gestione dei rifiuti, utilizzo materiali ecologici) *	SI	1	20	
		NO	0		
O4	Qualità del piano di gestione e di funzionamento quinquennale proposto **	Ottimo	1	20	
		Buono	0,75		
		Sufficiente	0,50		
		Insufficiente	0		

OPERAZIONE A REGIA					
O5	Presenza di infrastrutture simili destinate alla vendita diretta delle produzioni ittiche locali nell'ambito comunale	SI	0	10	
		NO	1		

* Il punteggio sarà attribuito a progetti che destinano almeno il 10% della spesa a tali investimenti

** Ottimo: Il Piano presenta un eccellente livello di efficacia, chiarezza e coerenza.
Buono: Il Piano presenta un buon livello di efficacia, chiarezza e coerenza.
Sufficiente: Il Piano presenta un sufficiente livello di efficacia, chiarezza e coerenza.
Insufficiente: Il Piano non presenta tutti gli elementi ovvero pur, contenendoli, li descrive in maniera non sufficientemente chiara, efficace e coerente

Il punteggio (P) derivante da ognuno dei parametri adottati e attribuibile all'operazione sarà pari al prodotto tra il "peso" (Ps) dello stesso e i coefficienti adimensionali (C) il cui valore, compreso tra 0 e 1, esprime la presenza/assenza di un determinato requisito o il grado di soddisfacimento dello stesso; il valore del coefficiente (C) dovrà essere approssimato alla seconda cifra decimale. La stessa approssimazione si applicherà al punteggio (P).

La domanda di sostegno sarà selezionata ed inserita nella relativa graduatoria di merito esclusivamente nel caso in cui raggiunga un punteggio minimo pari a **30 da raggiungere con almeno due criteri riportati nella tabella precedente.**

In caso di *ex-aequo*, ovvero nei casi di parità di punteggio conseguito tra due o più operazioni, si applicherà il criterio del costo totale minore.

8. INTENSITÀ DELL'AIUTO

L'Intervento prevede un'intensità massima dell'aiuto pubblico pari al 100% delle spese ammesse a finanziamento, coerentemente con la Strategia di Sviluppo Locale approvata.

UNIONE EUROPEA REPUBBLICA ITALIANA REGIONE PUGLIA

GAL Gargano agenzia di sviluppo

FEAMP PO 2014-2020 Fondo europeo per gli affari marittimi e la pesca

PRIORITÀ 4
AUMENTARE L'OCCUPAZIONE E LA COESIONE TERRITORIALE
MISURA 4.63
ATTUAZIONE DI STRATEGIE DI SVILUPPO LOCALE DI TIPO PARTECIPATIVO
ART. 63 DEL REG. (UE) N. 508/2014

STRATEGIA DI SVILUPPO LOCALE 2014 – 2020
GAL GARGANO
AGENZIA DI SVILUPPO SOC. CONS ARL

AZIONE 2 - GARGANO IMPATTO ZERO
INTERVENTO 2.7
"MERCATI LOCALI PER I PRODOTTI DELLA PESCA"

PARTE C - MODULISTICA

APPROVATO DAL CONSIGLIO DI AMMINISTRAZIONE NELLA SEDUTA DEL 07/09/2021

VALIDATO CON DETERMINAZIONE DEL DIRIGENTE SEZIONE ATTUAZIONE DEI PROGRAMMI COMUNITARI PER L'AGRICOLTURA E LA PESCA N. 286 DEL 08/10/2021

RIPUBBLICAZIONE DELIBERATA DAL CONSIGLIO DI AMMINISTRAZIONE NELLA SEDUTA DEL 28/09/2022

UNIONE EUROPEA

REPUBBLICA ITALIANA

REGIONE PUGLIA

GAL Gargano
agenzia di sviluppo

FEAMP
PO 2014-2020
Fondo europeo per gli affari marittimi e la pesca

MODELLO ATTUATIVO DEL GAL GARGANO AGENZIA DI SVILUPPO s.c.a r.l.

ALLEGATO C.1
SCHEMA DOMANDA DI SOSTEGNO

MODELLO ATTUATIVO DEL GAL GARGANO AGENZIA DI SVILUPPO
ALLEGATO 1 – SCHEMA DOMANDA DI SOSTEGNO
PO FEAMP 2014/2020

PROTOCOLLO:	**DOMANDA DI SOSTEGNO – PO FEAMP 2014/2020** **SSL 2014/2020 GAL GARGANO AGENZIA DI SVILUPPO** REGG. (UE) n. 1303/2013 e n. 508/2014 AZIONE: **2** INTERVENTO: **2.7**
Organismo Intermedio Regione PUGLIA **GAL GARGANO AGENZIA DI SVILUPPO s.c.a r.l.**	

☐ Domanda iniziale ☐ Domanda di rettifica della domanda n. ____

TIPOLOGIA DELLA DOMANDA

☐ Individuale ☐ in ATI/ATS

DATI IDENTIFICATIVI DEL BENEFICIARIO (in caso di domanda presentata in ATI/ATS riprodurre dati identificativi per ogni Partner dell'ATI/ATS)

Codice Fiscale:	Partita IVA:
COD. Iscrizione Camera di Commercio (n. REA):	COD. Iscrizione INPS:
Cognome o Ragione Sociale:	Nome:
Data di nascita: / Sesso:	Comune di nascita: (__)
Intestazione della Partita IVA:	

RESIDENZA O SEDE LEGALE

Indirizzo e n.civ.:	Tel./Cell.:	
Comune:	Prov.:	CAP:
Indirizzo di posta elettronica certificata (PEC):		

RAPPRESENTANTE LEGALE

Codice Fiscale:		
Cognome:	Nome:	
Data di nascita: / Sesso:	Comune di nascita: (__)	



UNIONE EUROPEA



REPUBBLICA ITALIANA



REGIONE PUGLIA

RESIDENZA DEL RAPPRESENTANTE LEGALE

Indirizzo e n.civ.:	Tel./Cell.:

Comune:	Prov.:	CAP:

COORDINATE PER IL PAGAMENTO

SWIFT (o BIC) – COORDINATE BANCARIE / IBAN – COORDINATE BANCARIE

COD. PAESE	COD. CONTR. INTERN.	COD. CONTR. NAZ.	ABI	CAB	N. CONTO CORRENTE

ISTITUTO

Nome:
Filiale di:
Indirizzo e n. civ.:
Città/CAP:

ADESIONE ALLE AZIONI DELLA SSL DEL GAL GARGANO AGENZIA DI SVILUPPO S.C.A R.L.

PRIORITÀ	OBIETTIVO TEMATICO	AZIONE	INTERVENTO	IMPORTO RICHIESTO
4	OT **3**	2	2.7	€ _____,__ pari al ___% dell'importo della spesa massima ammissibile

Descrizione operazione: (riportare Nome Progetto)

Tipologia beneficiario: **Amministrazioni comunali dell'area costiera del GAL GARGANO AGENZIA DI SVILUPPO**

Forma giuridica:

LOCALIZZAZIONE INTERVENTO

Comune di: _____

	Aree Natura 2000
	ZPS – Zone di Protezione Speciale
	SIC – Siti di Importanza Comunitaria
	ZUII – Zone Umide di Importanza Internazionali

	ASPIM – Aree Specialmente Protette di Importanza Med.
	ZVN – Zone Vulnerabili ai Nitrati
	Aree Direttiva 2000/60/CE
	Altre Aree Protette o Svantaggiate
	Specificare

UNIONE EUROPEA REPUBBLICA ITALIANA REGIONE PUGLIA

PIANO DEGLI INTERVENTI

Durata operazione (a partire dalla data di concessione dell'aiuto): n. mesi:

☐ Operazione realizzata nel territorio di competenza del GAL GARGANO Agenzia di Sviluppo s.c.a.r.l. (Cagnano Varano, Carpino, Ischitella, Isole Tremiti, Lesina, Mattinata, Monte S. Angelo, Peschici, Rodi Garganico, San Nicandro Garganico, Vico del Gargano, Vieste)

☐ IVA rendicontabile

DETTAGLI OPERAZIONE

SPESA IMPONIBILE IVA ESCLUSA (€)	SPESA IMPONIBILE DI CUI "IN ECONOMIA" (€)	IMPORTO IVA (€)	SPESA CON IVA (€)	CONTRIBUTO RICHIESTO (€)	ALIQUOTA DI SOSTEGNO (%)

RIEPILOGO SPESE ELEGGIBILI (in caso di domanda presentata in ATI/ATS riepilogo spese eleggibili anche per ogni singolo Partner dell'ATI/ATS)

MACRO-TIPOLOGIA DI SPESA	DETTAGLIO SPESE ELEGGIBILI	SPESA IMPONIBILE IVA ESCLUSA (€)	IMPORTO IVA (€)	SPESA CON IVA (€)	CONTRIBUTO RICHIESTO (€)
Spese per interventi di ristrutturazione/ ammodernamento di immobili e/o aree pubbliche – ivi compresi interventi per l'accessibilità e il superamento delle barriere architettoniche – destinati a punti per la vendita diretta di prodotti ittici					
Spese per realizzazione/adeguamento di impianti funzionali all'esercizio di attività di vendita diretta di prodotti ittici					
Spese per il miglioramento delle condizioni igienico-sanitarie e ambientali di aree destinate alla vendita diretta di prodotti ittici, anche attraverso l'adozione di innovazioni tecnologiche					
Spese per la realizzazione/acquisto di strutture, anche mobili, da destinare ad attività di vendita diretta di prodotti ittici (esempio, gazebo, banchi, chioschi etc.)					
Spese per acquisto di macchinari, impianti, arredi e attrezzature per attività di vendita diretta prodotti ittici					
Spese per l'efficientamento energetico delle strutture/aree					
Spese per acquisto di attrezzature tecnologiche e/o programmi informatici strettamente inerenti attività di vendita diretta di prodotti ittici					
Spese generali	Spese per la tenuta del C/C				
	Parcelle notarili per la costituzione dell'ATI/ATS				
	Spese per garanzia fideiussoria				
	Spese per consulenza tecnica di progettazione				

UNIONE EUROPEA REPUBBLICA ITALIANA REGIONE PUGLIA

	Altro				
IVA nel rispetto di quanto disposto dal Reg. (UE) n. 1303/2013 [art. 69 paragrafo 3 lett. c]					
TOTALE					

IMPEGNI, CRITERI E OBBLIGHI

IMPEGNI

DESCRIZIONE DELL'IMPEGNO

Il Beneficiario _____ si impegna a:

- assicurare il proprio supporto per le verifiche ed i sopralluoghi che il GAL e l'Amministrazione riterranno di effettuare nonché di assicurare l'accesso ad ogni altro documento che questi riterranno utile acquisire ai fini dell'accertamento;
- assicurare l'accesso ai luoghi dove insistono gli impianti, i macchinari e le attrezzature interessate dall'intervento sui quali il GAL e l'Amministrazione provvederanno ad effettuare gli opportuni accertamenti;
- utilizzare il sostegno in conformità agli scopi previsti dal progetto finanziato;
- fornire tutti i dati e le informazioni necessarie al GAL e all'Amministrazione per monitorare il progetto ed il suo avanzamento dal punto di vista fisico, finanziario e procedurale;
- realizzare le opere e/o acquistare le dotazioni nei tempi che consentano il raggiungimento della finalità del presente Intervento, in conformità alle prescrizioni contenute nell'Atto di Concessione, fatta salva l'eventuale proroga concessa ovvero le cause di forza maggiore;
- acquisire preliminarmente all'avvio degli interventi ammessi e, comunque, entro tre mesi dalla data dell'atto di concessione degli aiuti, i titoli abilitativi previsti per la realizzazione degli stessi, ove necessari;
- presentare, in sede di Domanda di pagamento per Stati di Avanzamento dei Lavori o del Saldo del contributo, la documentazione di cui alle Disposizioni di Attuazione di Intervento Parte A – GENERALE.

CRITERI DI AMMISSIBILITÀ

COD. CRITERIO	DESCRIZIONE CRITERIO
1	Amministrazioni Comunali dell'area costiera del GAL GARGANO Agenzia di Sviluppo (Cagnano Varano, Carpino, Ischitella, Isole Tremiti, Lesina, Mattinata, Monte S. Angelo, Peschici, Rodi Garganico, San Nicandro Garganico, Vico del Gargano, Vieste)
2	Applicazione del CCNL di riferimento nel caso in cui il richiedente utilizzi personale dipendente rispetto della Legge Regionale 26 ottobre 2006, n. 28 "Disciplina in materia di contrasto al lavoro non regolare" e del Regolamento Regionale 27 novembre 2009, n. 31
3	Il richiedente non rientra tra i casi di esclusione di cui all'art. 106 del Reg. (UE) n. 966 del 2012
4	Le operazioni devono essere localizzate nel territorio di competenza del GAL GARGANO Agenzia di Sviluppo coincidente con i Comuni di Cagnano Varano, Carpino, Ischitella, Isole Tremiti, Lesina, Mattinata, Monte S. Angelo, Peschici, Rodi Garganico, San Nicandro Garganico, Vico del Gargano, Vieste.
5	Il Beneficiario al fine di garantire la durabilità nel tempo dell'investimento realizzato è tenuto a: a) Mantenere l'infrastruttura per almeno 5 anni dalla data del pagamento finale del contributo richiesto (cfr. Reg. UE n. 1303/2013 art. 71 "Stabilità delle operazioni"; b) Prevedere, per il medesimo arco temporale di cui al punto a), in maniera chiara ed inequivocabile le relative modalità di gestione e funzionamento.

CRITERI DI SELEZIONE

COD. CRITERIO	DESCRIZIONE CRITERIO	PUNTEGGIO AUTO DICHIARATO	PUNTEGGIO ATTRIBUITO

UNIONE EUROPEA REPUBBLICA ITALIANA REGIONE PUGLIA

O1	Livello di progettazione in fase di presentazione del progetto		
O2	N° di postazioni dedicate alla vendita diretta per operatori della pesca		
O3	Impiego di standard costruttivi migliorativi in termini funzionali (superamento barriere architettoniche) e ambientali (risparmio energetico, gestione dei rifiuti, utilizzo materiali ecologici)		
O4	Qualità del piano di gestione e funzionamento quinquennale proposto		
O5	Presenza di infrastrutture simili destinate alla vendita diretta delle produzioni ittiche locali nell'ambito comunale		
	TOTALE		

ALTRI OBBLIGHI e/o VINCOLI
DESCRIZIONE OBBLIGHI E/O VINCOLI
Il beneficiario è tenuto a realizzare l'iniziativa in conformità con il progetto approvato anche con riferimento alle risorse umane utilizzate. Il beneficiario è tenuto al rispetto dei seguenti impegni ed obblighi: - rispettare la normativa comunitaria, nazionale e regionale; - assicurare il proprio supporto per le verifiche e i sopralluoghi che il GAL GARGANO Agenzia di Sviluppo e l'Amministrazione riterrà di effettuare nonché di assicurare l'accesso ad ogni altro documento che questa riterrà utile acquisire ai fini dell'accertamento; - assicurare l'accesso ai luoghi dove insistono gli impianti, i macchinari e le attrezzature interessate dall'intervento sui quali il GAL GARGANO Agenzia di Sviluppo e l'Amministrazione provvederà ad effettuare gli opportuni accertamenti; - rispettare le norme in materia di sicurezza sui luoghi di lavoro (D. Lgs. n. 81/2008); - rispettare il CCNL di riferimento nonché la Legge Regionale 26 ottobre 2006, n. 28 "Disciplina in materia di contrasto al lavoro non regolare" e il Regolamento Regionale 27 novembre 2009, n. 31; - utilizzare il sostegno in conformità agli scopi previsti dal progetto finanziato; - fornire tutti i dati e le informazioni necessarie al GAL GARGANO Agenzia di Sviluppo e all'Amministrazione per monitorare il progetto e il suo avanzamento dal punto di vista fisico, finanziario e procedurale; - realizzare le opere e/o acquistare le dotazioni nei tempi che consentano il raggiungimento della finalità dell'Intervento, in conformità alle prescrizioni contenute nell'Atto di Concessione, fatta salva l'eventuale proroga concessa ovvero le cause di forza maggiore; - rispettare il vincolo di destinazione, fatti salvi i casi di forza maggiore, per gli investimenti materiali; - rispettare gli impegni ex post previsti dall'art. 71 del Reg. (UE) n. 1303/2013; - presentare, in sede di Domanda di pagamento per SAL o SALDO la documentazione richiesta. Ai fini della Stabilità delle Operazioni di cui all'art. 71 del Reg. (UE) 1303/2013, si rimanda a quanto previsto dall'art. 17 delle Disposizioni di Attuazione dell'Intervento Parte A – GENERALE. Eventuali ulteriori obblighi a carico del beneficiario saranno elencati nell'Atto di concessione del contributo.

DOCUMENTAZIONE ALLEGATA

DOCUMENTO	N. DOCUMENTI
1	
2	
3	
4	

UNIONE EUROPEA REPUBBLICA ITALIANA REGIONE PUGLIA

5		
6		
7		
8		
9		
10		
11		
12		
13		
14		
15		

DICHIARAZIONI E IMPEGNI (in caso di domanda presentata in ATI/ATS dichiarazione e impegni per ogni Partner dell'ATI/ATS)

Il sottoscritto

ai sensi delle vigenti disposizioni comunitarie e nazionali, chiede di essere ammesso al regime di aiuti previsti dal Reg. (UE) 1303/2013, come dalla SSL 2014/2020 del GAL GARGANO Agenzia di Sviluppo, e quindi dal Programma Operativo – FEAMP 2014/2020. A tal fine, consapevole della responsabilità penale cui può andare incontro in caso di falsa dichiarazione, ai sensi dell'articolo 76 del D.P.R. n. 445/00,

DICHIARA, ai sensi dell'art. e 47 del D.P.R. n° 445/00:

- di essere costituito nella forma giuridica sopra riportata (Par.*: ADESIONE ALLE AZIONI DELLA SSL DEL GAL GARGANO Agenzia di Sviluppo*);
- di essere a conoscenza delle disposizioni e norme comunitarie e nazionali che disciplinano la corresponsione degli aiuti richiesti con la presente domanda;
- di essere pienamente a conoscenza del contenuto della SSL 2014/2020 del GAL Gargano Agenzia di Sviluppo e del Programma Operativo - FEAMP 2014/2020 approvato dalla Commissione Europea con decisione di esecuzione n. C(2015) 8452 del 25 novembre 2015, del contenuto dell'Avviso pubblico di adesione al presente Intervento della SSL 2014/2020 del GAL Gargano Agenzia di Sviluppo e degli obblighi specifici che assume a proprio carico con la presente domanda;
- di essere in possesso di tutti i requisiti richiesti dalla SSL 2014/2020 del GAL Gargano e Agenzia di Sviluppo e dal Programma Operativo - FEAMP 2014/2020 approvato dalla Commissione Europea con decisione di esecuzione n. C(2015) 8452 del 25 novembre 2015, per accedere al presente Intervento;
- di essere a conoscenza dei criteri di selezione e di ammissibilità, degli impegni e degli altri obblighi definiti ai sensi della normativa comunitaria, e riportati nella SSL 2014/2020 del GAL GARGANO Agenzia di Sviluppo;
- di essere a conoscenza che, l'Intervento cui ha aderito potrà subire, da parte della Autorità di Gestione ed Organismo Intermedio nonché della Commissione Europea, alcune modifiche che accetta sin d'ora riservandosi, in tal caso, la facoltà di recedere dall'impegno prima della conclusione della fase istruttoria della domanda;
- di accettare le modifiche al regime di cui al Reg. (UE) 1380/2013, introdotte con successivi regolamenti e disposizioni comunitarie, anche in materia di controlli e sanzioni;

UNIONE EUROPEA REPUBBLICA ITALIANA REGIONE PUGLIA

- di essere a conoscenza delle conseguenze derivanti dall'inosservanza degli adempimenti precisati nel Programma Operativo - FEAMP 2014/2020;
- che l'autorità competente avrà accesso, in ogni momento e senza restrizioni, agli impianti dell'azienda e alle sedi del richiedente per le attività di ispezione previste, nonché a tutta la documentazione che riterrà necessaria ai fini dell'istruttoria e dei controlli;
- che la documentazione relativa ad acquisizioni, cessioni ed affitti di superfici è regolarmente registrata e l'autorità competente vi avrà accesso, in ogni momento e senza restrizioni, per le attività di ispezione previste;
- che per la realizzazione degli interventi di cui alla presente domanda non ha ottenuto altri finanziamenti a valere sul Bilancio Comunitario, Nazionale e Regionale sia per il progetto oggetto di domanda e non ha altre richieste di finanziamento in corso a valere su altri programmi con finanziamenti a carico del Bilancio Comunitario, Nazionale e Regionale;
- di non essere sottoposto a pene detentive e/o misure accessorie interdittive o limitative della capacità giuridica e di agire fatta salva l'autorizzazione degli organi di vigilanza e/o tutori;
- che non sussistono nei propri confronti cause di divieto, di decadenza o di sospensione, di cui all'art. 10 della L. n. 575 del 31 maggio 1965 e successive modificazioni;
- di essere a conoscenza che in caso di affermazioni fraudolente sarà passibile delle sanzioni amministrative e penali previste dalla normativa vigente;
- di essere consapevole che l'omessa o errata indicazione del codice IBAN (e, in caso di transazioni internazionali, del codice SWIFT) determina l'impossibilità per l'Ente liquidatore di provvedere all'erogazione del pagamento;
- che, in caso di mancato rispetto dei sopracitati impegni, il finanziamento erogato potrà essere immediatamente revocato, con obbligo di restituire quanto già percepito, nonché quanto in tale momento risulterà dovuto per interessi, spese ed ogni altro accessorio.

AUTORIZZA

- il trattamento dei dati conferiti, inclusi eventuali dati personali di natura sensibile e/o giudiziaria ottenuti anche tramite eventuali allegati e/o documentazione accessoria per le finalità;
- la comunicazione ai soggetti elencati nella informativa ed il trasferimento agli altri soggetti titolari e responsabili del trattamento;

SI IMPEGNA INOLTRE

- a consentire l'accesso in azienda e alla documentazione agli organi incaricati dei controlli, in ogni momento e senza restrizioni;
- a restituire senza indugio, anche mediante compensazione con importi dovuti da parte dell'Ente liquidatore, le somme eventualmente percepite in eccesso quale sostegno, ovvero sanzioni amministrative, così come previsto dalle disposizioni e norme nazionali e comunitarie;
- a riprodurre o integrare la presente domanda, nonché a fornire ogni altra eventuale documentazione necessaria, secondo quanto verrà disposto dalla normativa comunitaria e nazionale concernente il PO FEAMP approvato dalla Commissione UE;
- a comunicare tempestivamente eventuali variazioni a quanto dichiarato nella domanda;
- a rendere disponibili, qualora richieste, tutte le informazioni necessarie al sistema di monitoraggio e valutazione delle attività relative al Reg. (UE) n. 508/2014 Capo III.

PRENDE ATTO

UNIONE EUROPEA REPUBBLICA ITALIANA REGIONE PUGLIA

- che i pagamenti delle provvidenze finanziarie previste dall'Unione Europea possono avvenire esclusivamente mediante accredito sui conti correnti bancari o postali (Art. 1, comma 1052, L. n. 296 del 27.12.2006) e che in assenza delle coordinate del conto corrente bancario/postale o nel caso tali coordinate siano errate, il sostegno non potrà essere erogato.

SOTTOSCRIZIONE DELLA DOMANDA

LUOGO E DATA DI SOTTOSCRIZIONE

		lì	

Il richiedente, con l'apposizione della firma sottostante, dichiara sotto la propria responsabilità, che quanto esposto nella presente domanda, inclusi le dichiarazioni e gli impegni riportati, che si intendono qui integralmente assunti, risponde al vero ai sensi e per gli effetti del D.P.R. 445/2000.

ESTREMI DOCUMENTO DI RICONOSCIMENTO (di cui si richiede fotocopia da allegare alla domanda)

Tipo di documento:			
Numero documento:			
Rilasciato da:			
il:		Data di scadenza:	

IN FEDE

Firma del beneficiario o del rappresentante legale

MODELLO ATTUATIVO DEL GAL GARGANO AGENZIA DI SVILUPPO s.c.a r.l.

ALLEGATO C.2a CONDIZIONI DI AMMISSIBILITÀ, IMPEGNI ED ALTRE DICHIARAZIONI

Il sottoscritto _____ nato il _____ a _____ e residente in _____ alla Via/Piazza _____, in qualità di Rappresentante Legale dell'Ente _____, P.IVA/CF _____ con sede in _____ alla Via/Piazza _____,
ai sensi dell'art. 47 del D.P.R. n. 445 del 28 dicembre 2000,

DICHIARA

- di accettare i contenuti dell'Avviso pubblico di riferimento e dei suoi allegati;
- che i dati e le notizie forniti con la presente domanda e nei suoi allegati, sono veritieri;
- che per il progetto e per i singoli costi specifici non ha ottenuto altri finanziamenti a valere sul Bilancio Comunitario, Nazionale e Regionale/Provincia Autonoma sia per il progetto affidato, e sia per eventuali richieste di finanziamento in corso a valere su altri programmi con finanziamenti a carico del Bilancio Comunitario, Nazionale e Regionale/Provincia Autonoma e/o risultante dall'elenco pubblicato dei beneficiari (art. 111 Reg. (UE) 1605/2002);
- di corrispondere alle condizioni di ammissibilità per l'Intervento 3.2 previste nell'art. 1.3 Criteri di Ammissibilità delle Disposizioni di Attuazione di Intervento Parte B;
- che nei propri confronti e, nei confronti dei soggetti indicati dall'art 80 d.lgs. 50/2016, ove pertinente, non sussistono i motivi di esclusione di cui all'art 80 d.lgs. 50/2016 comma 1, 2,4, 5 lett a), lett b) e lett. f) o altra ipotesi di divieto di contrarre con la Pubblica Amministrazione secondo quanto stabilito dall'art. 106 del Reg. (UE) n. 966 del 2012;
- che non ricorrono le condizioni di inammissibilità individuate dall'art 10 del Reg. UE n. 508/2014, così come ulteriormente specificate nei Reg. (UE) n. 288/2015 e n. 2252/2015;
- che non risulta inadempiente in relazione a provvedimenti di revoca e recupero di agevolazioni precedentemente concesse dalla Regione Puglia, relative al programma FEP 2007/2013, e di non essere stato inserito nel registro debitori della Regione Puglia;
- di non aver usufruito di un finanziamento nei cinque anni precedenti la data di presentazione dell'istanza - nel corso della precedente programmazione FEP 2007 – 2013 e dell'attuale programmazione FEAMP 2014-2020 - per le stesse opere, lavori e attrezzature oggetto del presente progetto;
- di essere a conoscenza e di accettare incondizionatamente gli obblighi e le prescrizioni contenute nell'Avviso pubblico di riferimento e nel PO FEAMP 2014/2020;
- di assumere i seguenti impegni:
  - comunicare tempestivamente all'Amministrazione e al GAL procedente la rinuncia al contributo eventualmente ottenuto o gli aggiornamenti delle dichiarazioni rese ai sensi del D.P.R. n. 445/2000 e s.m.i.;
  - assicurare la capacità amministrativa, finanziaria e operativa per soddisfare le condizioni e gli obblighi derivanti dall'avviso pubblico ai sensi dell'art 125 par. 3 lett d) del reg. 1303/2013;
  - realizzare l'iniziativa in conformità con il progetto approvato;
  - rispettare la normativa comunitaria, nazionale e della Regione;
  - realizzare l'intervento nel rispetto delle necessarie autorizzazioni;
  - attenersi alla modulistica di bando e a quella resa disponibile sul sito web della Regione Puglia, all'indirizzo Web: feamp.regione.puglia.it e sul sito web del GAL GARGANO Agenzia di Sviluppo;

- assicurare il proprio supporto per le verifiche ed i sopralluoghi che l'Amministrazione e il GAL riterranno di effettuare nonché di assicurare l'accesso ad ogni altro documento che questi riterranno utile acquisire ai fini dell'accertamento;
- assicurare l'accesso ai luoghi dove insistono gli impianti, i macchinari e le attrezzature interessate dall'intervento sui quali l'Amministrazione e il GAL provvederanno ad effettuare gli opportuni accertamenti;
- rispettare le norme in materia di sicurezza sui luoghi di lavoro (D. Lgs n. 81/2008);
- utilizzare il sostegno in conformità agli scopi previsti dal progetto finanziato;
- fornire tutti i dati e le informazioni necessarie all'Amministrazione e al GAL per monitorare il progetto ed il suo avanzamento dal punto di vista fisico, finanziario e procedurale;
- realizzare le opere e/o acquistare le dotazioni nei tempi che consentono il raggiungimento della finalità dell'Intervento, in conformità alle disposizioni contenute nell'Atto di Concessione, fatta salva l'eventuale proroga concessa ovvero le cause di forza maggiore;
- rispettare il vincolo di destinazione, fatti salvi i casi di forza maggiore, per gli investimenti materiali;
- acquisire e produrre i titoli autorizzativi dell'intervento entro il tempo massimo di 3 mesi dalla data dell'atto di concessione, pena la decadenza dagli aiuti e il recupero delle somme eventualmente erogate;
- verificare periodicamente le FAQ pubblicate sul sito web della Regione Puglia all'indirizzo Web: feamp.regione.puglia.it e sul sito web del GAL GARGANO Agenzia di Sviluppo nonché utilizzare la documentazione (schemi di richiesta, modelli di rendicontazione etc.) ivi resa disponibile;
- presentare, in sede di Domanda di pagamento per Stati di Avanzamenti dei Lavori o del Saldo del contributo, la documentazione di cui alle Disposizioni Procedurali e rispettare l'obbligo della stabilità dell'operazione di cui all'articolo 71 del Reg. (CE) n. 1303/2013, secondo quanto previsto quanto previsto dal paragrafo 17. delle Disposizioni di Attuazione di Misura Parte A – GENERALE;
- di applicare il CCNL di riferimento per il personale dipendente;
- di non rientrare tra i casi di esclusione di cui all'art. 106 del Reg. (UE) n.966/2012.

SOTTOSCRIZIONE DELLA DOMANDA

LUOGO E DATA DI SOTTOSCRIZIONE

		lì	

Il richiedente, con l'apposizione della firma sottostante, dichiara sotto la propria responsabilità, che quanto esposto nella presente domanda, inclusi le dichiarazioni e gli impegni riportati, che si intendono qui integralmente assunti, risponde al vero ai sensi e per gli effetti del D.P.R. 445/2000.

ESTREMI DOCUMENTO DI RICONOSCIMENTO (di cui si richiede fotocopia da allegare alla domanda)

Tipo di documento:			
Numero documento:			
Rilasciato da:			
il:		Data di scadenza:	

IN FEDE

Firma del beneficiario o del rappresentante legale

UNIONE EUROPEA

REPUBBLICA ITALIANA

REGIONE PUGLIA

GAL Gargano
agenzia di sviluppo

FEAMP
PO 2014-2020
Fondo europeo per gli affari marittimi e la pesca

MODELLO ATTUATIVO DEL GAL GARGANO AGENZIA DI SVILUPPO s.c.a r.l.

ALLEGATO C.2d
DICHIARAZIONE SUI RAPPORTI DI PARENTELA

MODELLO ATTUATIVO DEL GAL GARGANO AGENZIA DI SVILUPPO
ALLEGATO 2D – DICHIARAZIONE SUI RAPPORTI DI PARENTELA
PO FEAMP 2014/2020

Il/la sottoscritto/a _____ nato/a a _____ il_____ residente in _____ Cod. Fisc. _____, in qualità di _____ C.F. _____P. IVA_____, consapevole della responsabilità penale e delle conseguenti sanzioni in caso di falsa dichiarazione, ai sensi dell'art. 76 del D.P.R. 28 dicembre 2000, n. 445, nonché della decadenza dai benefici eventualmente conseguiti a seguito del provvedimento adottato, così come previsto dall'art. 75 del medesimo decreto,

DICHIARA CHE

- per l'esecuzione dell'investimento non ci si è avvalsi di ditte fra i cui amministratori intercorrano rapporti di parentela fino al 4° grado e 2° grado per gli affini.

Il Richiedente/impresa_____

C.F. _____

P. IVA_____

sede legale_____

SOTTOSCRIZIONE DELLA DOMANDA

LUOGO E DATA DI SOTTOSCRIZIONE

		lì	

Il richiedente, con l'apposizione della firma sottostante, dichiara sotto la propria responsabilità, che quanto esposto nella presente domanda, inclusi le dichiarazioni e gli impegni riportati, che si intendono qui integralmente assunti, risponde al vero ai sensi e per gli effetti del D.P.R. 445/2000.

ESTREMI DOCUMENTO DI RICONOSCIMENTO (di cui si richiede fotocopia da allegare alla domanda)

Tipo di documento:			
Numero documento:			
Rilasciato da:			
il:		Data di scadenza:	

IN FEDE

Firma del beneficiario o del rappresentante legale

MODELLO ATTUATIVO DEL GAL GARGANO AGENZIA DI SVILUPPO s.c.a r.l.

ALLEGATO C.3b
DICHIARAZIONE DI REGOLARITÀ CONTRIBUTIVA

DICHIARAZIONE SOSTITUTIVA DELL'ATTO DI NOTORIETÀ
(Art. 47 D.P.R. 28 dicembre 2000, n. 445)

Il/La sottoscritto/a _____ nato/a a _____ (prov. ___) il ___/___/_____ residente a _____ (prov. _____) Via/P.zza _____, consapevole delle sanzioni penali previste in caso di dichiarazione mendace (Art. 76 D.P.R. 445/2000 e artt. 476 segg. Codice Penale), in qualità di _____ della ditta/Società _____, ai sensi dell'Art. 46 del D.P.R. 28.12.2000 n. 445,

D I C H I A R A

di essere in regola con l'assolvimento degli obblighi di versamento dei contributi assicurativi INPS ed INAIL stabiliti dalle vigenti disposizioni e comunica i seguenti dati ai fini della richiesta del DURC:

I – IMPRESA

1 Codice Fiscale* _____ e-mail _____ PEC _____Fax _____

2 Partita IVA* _____

3 Denominazione/ragione sociale* _____

4 Sede legale* cap. _____ Comune _____ prov. ____ Via/Piazza _____ n. ____

5 Sede operativa* (se diversa dalla sede legale) cap. _____ Comune _____ prov. ___ Via/Piazza _____ n. __

6 Recapito corrispondenza* sede legale ☐ sede operativa ☐ PEC ☐

7 Tipo ditta* (barrare con una X la casella interessata):

☐ Datore di Lavoro

☐ Gestione Separata - Committente/Associante

☐ Lavoratore Autonomo

☐ Gestione Separata - Titolare di reddito di lavoro autonomo di arte e professione

8 C.C.N.L. applicato*: specificare

_____

9 Dimensione aziendale (n. dipendenti): da 0 a 5 ☐ da 6 a 15 ☐ da 16 a 50 ☐ da 51 a 100 ☐ Oltre ☐

II - ENTI PREVIDENZIALI

INAIL - codice ditta* _____ Posizione assicurativa territoriale ____ Sede competente* _____

INPS - matricola azienda* _____ Posizione contributiva individuale __ Sede competente* _____

Luogo e data _____

Firma del dichiarante

_____

(*) Campi obbligatori

UNIONE EUROPEA

REPUBBLICA ITALIANA

REGIONE PUGLIA

GAL Gargano agenzia di sviluppo

FEAMP PO 2014-2020 Fondo europeo per gli affari marittimi e la pesca

MODELLO ATTUATIVO DEL GAL GARGANO AGENZIA DI SVILUPPO s.c.a r.l.

ALLEGATO C.3c DICHIARAZIONE DEL PROPRIETARIO

MODELLO ATTUATIVO DEL GAL GARGANO AGENZIA DI SVILUPPO
ALLEGATO 3C – DICHIARAZIONE DEL PROPRIETARIO
PO FEAMP 2014/2020

DICHIARAZIONE SOSTITUTIVA DELL'ATTO DI NOTORIETÀ

(Art. 47 D.P.R. 28 dicembre 2000, n. 445)

Il/La /I Sottoscritto/a / i _____ nato a _____ il _____ Cod. Fisc. _____ , residente in _____,

- in qualità di proprietario dell'imbarcazione denominata _____ _____ Matr. _____ N.UE _____, per numero di carati _____, in armamento presso l'impresa denominata _____P. IVA _____ iscritta alla CCIAA di _____al n. _____ con sede legale in _____ _____ ed al R.I.P. _____

oppure

- in qualità di proprietario dell'immobile sito in _____ alla via _____, n. _____

DICHIARA

- di autorizzare il Sig _____ nato a_____ Cod.Fisc._____, residente in _____, in qualità di _____, la realizzazione dell'operazione di cui all'Intervento 3.2 della SSL 2014-2020 del GAL GARGANO Agenzia di Sviluppo, in caso di favorevole accoglimento dell'istanza di cofinanziamento relativa al Bando del GAL GARGANO Agenzia di Sviluppo pubblicato sul B.U.R.P. n. ____ del _____;
- di non cedere gli investimenti oggetto del presente finanziamento e le imbarcazioni da pesca finanziate con il contributo comunitario fuori dall'Unione Europea o destinate a fini diversi dalla pesca;
- di non alienare in tutto o in parte o concedere in uso o ad altro titolo a terzi né a dismettere quanto finanziato per un periodo di cinque anni salvo preventiva autorizzazione dell'Amministrazione concedente;
- Essere a conoscenza che:
  - detti periodi decorrono dalla data della liquidazione del saldo finale;
  - in caso di cessione prima di tali periodi, preventivamente autorizzata dall'Amministrazione, il beneficiario è tenuto alla restituzione di parte o dell'intero contributo erogato, maggiorato degli interessi legali;
  - in caso di cessione non preventivamente autorizzata il beneficiario è tenuto alla restituzione dell'intero contributo maggiorato degli interessi legali;
  - in caso di fallimento o procedura di concordato preventivo l'Amministrazione provvederà ad avanzare richiesta di iscrizione nell'elenco dei creditori.

Data, _____

Il PROPRIETARIO

_____

(Ai sensi dell'art. 38 del DPR n. 445/2000, la sottoscrizione non è soggetta ad autenticazione ove sia apposta alla presenza del dipendente addetto a riceverla ovvero la richiesta sia presentata unitamente a copia fotostatica, firmata in originale, di un documento d'identità del sottoscrittore).

MODELLO ATTUATIVO DEL GAL GARGANO AGENZIA DI SVILUPPO s.c.a r.l.

ALLEGATO C.4a
NOTA ESPLICATIVA PER LA DESCRIZIONE DEL PROGETTO

(MASSIMO 20 CARTELLE)

AZIONE 2 GARGANO IMPATTO ZERO - INTERVENTO 2.7 MERCATI LOCALI PER I PRODOTTI DELLA PESCA

TITOLO PROGETTO "_____"

A. ANAGRAFICA DELL'IMPRESA

COGNOME E NOME O RAGIONE SOCIALE	
FORMA GIURIDICA	
COMUNE E PROVINCIA DELLA SEDE GIURIDICA	
CODICE FISCALE – P. IVA	
LEGALE RAPPRESENTANTE	
TELEFONO	
FAX	
E-MAIL	
PEC	
COLLOCAZIONE GEOGRAFICA DELL'INTERVENTO PROPOSTO (COMUNE, PROVINCIA ETC)	
DIMENSIONI DELL'IMPRESA (MICRO, PICCOLA, MEDIA, GRANDE)	
BREVE DESCRIZIONE ANNI DI ESPERIENZA	
COMPETENZE SPECIFICHE DELL'IMPRESA	
FATTURATO ANNUO 2016 (€)	
N° DIPENDENTI E ORGANIZZAZIONE	

B. RELAZIONE TECNICA

1. DESCRIZIONE DEL PROGETTO

1.1 OBIETTIVI E NATURA DELL'INVESTIMENTO

_____
_____
_____
_____
_____
_____
_____
_____

1.2 MOTIVI CHE GIUSTIFICANO LA REALIZZAZIONE DEL PROGETTO

_____
_____
_____
_____
_____
_____
_____
_____

2. MISURE PROPOSTE

DESCRIZIONE GENERALE DELLE ATTIVITÀ PREVISTE E DELLA LORO UTILIZZAZIONE TECNICA, NONCHÉ DEI BISOGNI AI QUALI ESSE RISPONDONO

_____
_____
_____
_____
_____
_____

UBICAZIONE

_____
_____
_____

DESCRIZIONE TECNICA DETTAGLIATA DEI LAVORI E DEGLI INVESTIMENTI PROPOSTI

_____
_____
_____
_____
_____
_____
_____
_____

PREVENTIVO DEL COSTO GLOBALE DEI LAVORI

Il preventivo del costo globale per ciascuna delle WP di progetto è il seguente:

DESCRIZIONE ATTIVITÀ PROGETTUALE (WP)	IMPONIBILE (€)	IVA (€)	TOTALE (€)
WP1 _____			
WP2 _____			
TOTALE COMPLESSIVO LAVORI PROGETTO			

3. RELAZIONE DESCRITTIVA DEL POSSESSO DEGLI ELEMENTI DI VALUTAZIONE DI CUI AI CRITERI DI SELEZIONE

CRITERI RELATIVI ALL'OPERAZIONE		
O1	Livello di progettazione in fase di presentazione del progetto	
O2	N° di postazioni dedicate alla vendita diretta per operatori della pesca	
O3	Impiego di standard costruttivi migliorativi in termini funzionali (superamento barriere architettoniche) e ambientali (risparmio energetico, gestione dei rifiuti, utilizzo materiali ecologici)	
O4	Qualità del piano di gestione e funzionamento quinquennale proposto	
O5	Presenza di infrastrutture simili destinate alla vendita diretta delle produzioni ittiche locali nell'ambito comunale	
TOTALE PUNTEGGIO		

4. FINANZIAMENTO PROPOSTO:

FONTI DI FINANZIAMENTO DEL PROGETTO

MODALITÀ DI EROGAZIONE DEL SOSTEGNO

Luogo e data

Firma del Tecnico Redigente

_____

Firma del Richiedente

_____

UNIONE EUROPEA

REPUBBLICA ITALIANA

REGIONE PUGLIA

GAL Gargano
agenzia di sviluppo

FEAMP
PO 2014-2020
Fondo europeo per gli affari marittimi e la pesca

MODELLO ATTUATIVO DEL GAL GARGANO AGENZIA DI SVILUPPO s.c.a r.l.

ALLEGATO C.4b
DICHIARAZIONE TITOLI ABILITATIVI PER LA REALIZZAZIONE DEGLI INVESTIMENTI

DICHIARAZIONE SOSTITUTIVA DELL'ATTO DI NOTORIETÀ
(Art. 47 D.P.R. 28 dicembre 2000, n. 445)

Il/la sottoscritto/a _____ nato/a a _____ il_____ residente in _____ Cod. Fisc. _____, in qualità di _____ C.F. _____P. IVA_____, iscritto al n.___ dell'Albo Professionale dei _____ della Provincia di _____, consapevole della responsabilità penale e delle conseguenti sanzioni in caso di falsa dichiarazione, ai sensi dell'art. 76 del D.P.R. 28 dicembre 2000, n. 445, nonché della decadenza dai benefici eventualmente conseguiti a seguito del provvedimento adottato, così come previsto dall'art. 75 del medesimo decreto

DICHIARA[1]

☐ che per l'intervento, nulla osta all'ottenimento di tutti i permessi e le autorizzazioni necessarie;

oppure

☐ che per l'intervento non sono necessari permessi o autorizzazioni e che nulla osta alla immediata cantierabilità delle opere previste. I permessi e nulla osta, ove necessari, saranno prodotti contestualmente alla Comunicazione di Inizio Lavori dell'opera soggetta ad autorizzazione;

oppure

☐ *(altro)*

Dichiara, altresì, di essere informato/a, ai sensi e per gli effetti di cui al D.Lgs. N. 196/2003, che i dati personali raccolti saranno trattati, anche con strumenti informatici, esclusivamente nell'ambito del procedimento per il quale la presente dichiarazione viene resa.

LUOGO E DATA DI SOTTOSCRIZIONE

	__/__/____

IN FEDE

[1] Selezionare la voce pertinente.

UNIONE EUROPEA

REPUBBLICA ITALIANA

REGIONE PUGLIA

GAL Gargano
agenzia di sviluppo

FEAMP
PO 2014-2020
Fondo europeo per gli affari marittimi e la pesca

MODELLO ATTUATIVO DEL GAL GARGANO AGENZIA DI SVILUPPO s.c.a r.l.

ALLEGATO C.4e
VALUTAZIONE DI IMPATTO AMBIENTALE (VIA)

Il sottoscritto _____ nato il _____ a _____ in qualità di Rappresentante Legale _____ con sede legale in _____ ,

SI IMPEGNA,

qualora l'investimento approvato a finanziamento rischi di avere effetti negativi sull'ambiente, a produrre una Valutazione di Impatto Ambientale entro la data di comunicazione inizio lavori del progetto finanziato e, contestualmente, a darne comunicazione all'Ufficio regionale di competenza.

LUOGO E DATA DI SOTTOSCRIZIONE

_____ __ __ / __ __ / __ __ __ __

IN FEDE _____

UNIONE EUROPEA

REPUBBLICA ITALIANA

REGIONE PUGLIA

GAL Gargano
agenzia di sviluppo

FEAMP
PO 2014-2020
Fondo europeo per gli affari marittimi e la pesca

MODELLO ATTUATIVO DEL GAL GARGANO AGENZIA DI SVILUPPO s.c.a r.l.

ALLEGATO C.5
DICHIARAZIONE DI CONGRUITÀ DEI PREVENTIVI

DICHIARAZIONE SOSTITUTIVA DELL'ATTO DI NOTORIETÀ
(Art. 47 D.P.R. 28 dicembre 2000, n. 445)

Il/la sottoscritto/a _____ nato/a a _____ il_____ residente in _____, in qualità di _____ del _____ con sede legale in _____, ai sensi dell'art. 47 del D.P.R. n. 445 del 28 dicembre 2000,

In relazione all'Intervento: :

per gli investimenti/attrezzature/servizi previsti in progetto per cui si richiede il contributo pubblico,

DICHIARA

- di aver acquisito i seguenti n. 3 preventivi e di aver effettuato la scelta sulla base della valutazione dei parametri tecnico economici e dei costi/benefici:

	N° Preventivo	**Fornitore (denominazione, indirizzo, email e PEC)**	**Prezzo offerto (€)**	**Preventivo scelto** *(barrare la scelta)*
Bene/ Servizio n. 1	1			☐
	2			☐
	3			☐
Bene/ Servizio n. 2	1			☐
	2			☐
	3			☐
Bene/ Servizio n.	1			☐
	2			☐
	3			☐
Bene/ Servizio n.	1			☐
	2			☐
	3			☐

Oppure

- di aver acquisito per gli impianti/attrezzature/macchinari che hanno carattere di unicità un solo preventivo considerato che non è stato possibile reperire sul mercato altre ditte fornitrici

Specificare le caratteristiche di unicità per ciascun acquisto

SOTTOSCRIZIONE DELLA DOMANDA

LUOGO E DATA DI SOTTOSCRIZIONE

	lì	

Il richiedente, con l'apposizione della firma sottostante, dichiara sotto la propria responsabilità, che quanto esposto nella presente domanda, inclusi le dichiarazioni e gli impegni riportati, che si intendono qui integralmente assunti, risponde al vero ai sensi e per gli effetti del D.P.R. 445/2000.

ESTREMI DOCUMENTO DI RICONOSCIMENTO (di cui si richiede fotocopia da allegare alla domanda)

Tipo di documento:	
Numero documento:	
Rilasciato da:	
il:	Data di scadenza:

IN FEDE

Firma del beneficiario o del rappresentante legale

UNIONE EUROPEA REPUBBLICA ITALIANA REGIONE PUGLIA

GAL Gargano agenzia di sviluppo

FEAMP PO 2014-2020 Fondo europeo per gli affari marittimi e la pesca

MODELLO ATTUATIVO DEL GAL GARGANO AGENZIA DI SVILUPPO s.c.a r.l.

ALLEGATO C.6 SCHEMA DOMANDA DI PAGAMENTO ANTICIPAZIONE

PROTOCOLLO:	**DOMANDA DI ANTICIPAZIONE – PO FEAMP 2014/2020** **SSL 2014/2020 GAL GARGANO Agenzia di Sviluppo** REGG. (UE) n. 1303/2013 e n. 508/2014 AZIONE: 2 INTERVENTO: 2.7
Organismo Intermedio Regione PUGLIA **GAL GARGANO AGENZIA DI SVILUPPO s.c.a r.l.**	

TIPOLOGIA DELLA DOMANDA DI SOSTEGNO INIZIALE

☐ Individuale ☐ in ATI/ATS Trasmessa il __/__/____ Prot. ☐

DATI IDENTIFICATIVI DEL BENEFICIARIO (in caso di domanda presentata in ATI/ATS riprodurre dati identificativi per ogni Partner dell'ATI/ATS)

Codice Fiscale:	Partita IVA:	
COD. Iscrizione Camera di Commercio (n. REA):	COD. Iscrizione INPS:	
Cognome o Ragione Sociale:	Nome:	
Data di nascita:	Sesso:	Comune di nascita: (__)
Intestazione della Partita IVA:		

RESIDENZA O SEDE LEGALE

Indirizzo e n.civ.:	Tel./Cell.:	
Comune:	Prov.:	CAP:
Indirizzo di posta elettronica certificata (PEC):		

RAPPRESENTANTE LEGALE

Codice Fiscale:		
Cognome:	Nome:	
Data di nascita:	Sesso:	Comune di nascita: (__)

RESIDENZA DEL RAPPRESENTANTE LEGALE

Indirizzo e n.civ.:	Tel./Cell.:	
Comune:	Prov.:	CAP:

COORDINATE PER IL PAGAMENTO

SWIFT (o BIC) – COORDINATE BANCARIE / IBAN – COORDINATE BANCARIE

COD. PAESE	COD. CONTR. INTERN.	COD. CONTR. NAZ.	ABI	CAB	N. CONTO CORRENTE

ISTITUTO

Nome:
Filiale di:
Indirizzo e n. civ.:
Città/CAP:

ADESIONE ALLE AZIONI DELLA SSL DEL GAL SUD-EST BARESE

PRIORITÀ	OBIETTIVO TEMATICO	AZIONE	INTERVENTO	IMPORTO
4	OT **3**	2	2.7	€ _____,__ pari al ___% dell'importo della spesa massima ammissibile

INTERVENTO PER IL QUALE SI RICHIEDE IL CONTRIBUTO	DOMANDA DI SOSTEGNO		ANTICIPO RICHIESTO
	SPESA TOTALE AMMESSA	CONTRIBUTO AMMESSO	
TOTALE (€)			

SOTTOSCRIZIONE DELLA DOMANDA

LUOGO E DATA DI SOTTOSCRIZIONE

		lì	

Il richiedente, con l'apposizione della firma sottostante, dichiara sotto la propria responsabilità, che quanto esposto nella presente domanda, inclusi le dichiarazioni e gli impegni riportati, che si intendono qui integralmente assunti, risponde al vero ai sensi e per gli effetti del D.P.R. 445/2000.

ESTREMI DOCUMENTO DI RICONOSCIMENTO (di cui si richiede fotocopia da allegare alla domanda)

Tipo di documento:			
Numero documento:			
Rilasciato da:			
il:		Data di scadenza:	

IN FEDE

Firma del beneficiario o del rappresentante legale

UNIONE EUROPEA REPUBBLICA ITALIANA REGIONE PUGLIA

GAL Gargano agenzia di sviluppo

FEAMP PO 2014-2020 Fondo europeo per gli affari marittimi e la pesca

MODELLO ATTUATIVO DEL GAL GARGANO AGENZIA DI SVILUPPO s.c.a r.l.

ALLEGATO C.6b SCHEMA GARANZIA ENTI PUBBLICI PER ANTICIPAZIONI

MODELLO ATTUATIVO DEL GAL GARGANO AGENZIA DI SVILUPPO
ALLEGATO 6B – SCHEMA DICHIARAZIONE DI IMPEGNO A GARANZIA DELL'ANTICIPO DELL'AIUTO
PO FEAMP 2014/2020

SCHEMA DI DICHIARAZIONE DI IMPEGNO A GARANZIA DELL'ANTICIPO DELL'AIUTO

PREMESSO CHE

Il beneficiario finale è l'Ente pubblico denominato [ ] (C.F./P.I. [ ]), rappresentato legalmente dal sottoscritto sig. [ ], nato a [ ] Il [ ], domiciliato per la carica in [ ], via [ ], C.F. [ ], autorizzato con deliberazione n. [ ] del [ ], a rilasciare la presente garanzia scritta in nome e per conto dell' Ente.

L'Ente di cui sopra ha richiesto all'Ente liquidatore, tramite domanda presentata con nota prot. n. [ ] del [ ] il pagamento anticipato di Euro [ ] per l'investimento relativo alla Misura n. [ ] prevista dal PO-FEAMP 2014/2020 approvato dalla Commissione Europea con decisione di esecuzione n. C (2015) 8452 del 25 novembre 2015.

Detto pagamento è condizionato, al preventivo rilascio di garanzia scritta, per un importo complessivo di Euro [ ] pari al 100% dell'anticipazione richiesta a garanzia dell'eventuale restituzione dell'importo anticipato, ove risultasse che il beneficiario pubblico non aveva titolo a richiederne il pagamento in tutto o in parte.

Qualora risulti accertata dagli Organi competenti l'insussistenza totale o parziale del diritto al sostegno, l'Ente liquidatore, deve procedere all'immediata richiesta di restituzione delle somme corrispondenti al sostegno non riconosciuto.

Il sottoscritto [ ] nato a [ ] (_ _) il [_ _ / _ _ / _ _ _ _], in qualità di legale rappresentante del beneficiario pubblico dettagliato in premessa, da questo autorizzato ad agire in nome e per conto,

IMPEGNA L'ENTE RAPPRESENTATO

a restituire, con risorse proprie di bilancio, le somme anticipate erogate secondo quanto descritto in premessa, aumentate degli interessi legali decorrenti nel periodo compreso fra la data di erogazione e quella di rimborso, oltre imposte, tasse ed oneri di qualsiasi natura supportati dall'Ente liquidatore in dipendenza del recupero, secondo le condizioni oltre specificate, fino a [ ]

concorrenza della somma massima di Euro [ ], pari al 100% dell'importo richiesto come anticipo pari ad Euro [ ] a versare le somme richieste in restituzione dall'Ente erogante entro 15 giorni dal ricevimento della richiesta inviata a mezzo lettera raccomandata con ricevuta di ritorno o PEC o protocollo.

Il pagamento dell'importo richiesto dall'Ente liquidatore sarà effettuato, pertanto a prima e semplice richiesta scritta, in modo automatico ed incondizionato, senza possibilità per il beneficiario pubblico o per altri soggetti comunque interessati di opporre all'Ente liquidatore alcuna eccezione.

Il presente impegno ha validità fino alla liquidazione del saldo finale del contributo spettante in relazione all'operazione approvata da [ ] il [_ _ / _ _ / _ _ _ _], previa comunicazione liberatoria da parte dell'Ente liquidatore.

LUOGO E DATA DI SOTTOSCRIZIONE

[ ] lì [_ _ / _ _ / _ _ _ _]

TIMBRO DELL'ENTE

E FIRMA DEL LEGALE RAPPRESENTANTE

NOTE: La presente dichiarazione di garanzia deve essere stilata su carta intestata dell'Ente pubblico con esplicita indicazione del numero identificativo o protocollo ed eventualmente con pagine numerate, timbrate e firmate per congiuntura, finché non sarà prodotta da sistema. In tal caso sarà necessario soltanto timbro dell'Ente pubblico e firma del rappresentante legale.

MODELLO ATTUATIVO DEL GAL GARGANO AGENZIA DI SVILUPPO s.c.a r.l.

ALLEGATO C.7
SCHEMA DOMANDA DI PAGAMENTO ACCONTO/SALDO

MODELLO ATTUATIVO DEL GAL GARGANO AGENZIA DI SVILUPPO
ALLEGATO 7 – SCHEMA DOMANDA DI PAGAMENTO PER ACCONTO/SALDO
PO FEAMP 2014/2020

PROTOCOLLO:	**DOMANDA DI ACCONTO/SALDO – PO FEAMP 2014/2020** **SSL 2014/2020 GAL GARGANO AGENZIA DI SVILUPPO** REGG. (UE) n. 1303/2013 e n. 508/2014 AZIONE: 2 INTERVENTO: 2.7
Organismo Intermedio Regione PUGLIA **GAL GARGANO AGENZIA DI SVILUPPO s.c.a r.l.**	

Domanda di sostegno di riferimento

TIPOLOGIA DELLA DOMANDA

☐ Individuale ☐ in ATI/ATS

DATI IDENTIFICATIVI DEL BENEFICIARIO (in caso di domanda presentata in ATI/ATS riprodurre dati identificativi per ogni Partner dell'ATI/ATS)

Codice Fiscale:	Partita IVA:
COD. Iscrizione Camera di Commercio (n. REA):	COD. Iscrizione INPS:
Cognome o Ragione Sociale:	Nome:
Data di nascita: / Sesso:	Comune di nascita: (__)
Intestazione della Partita IVA:	

RESIDENZA O SEDE LEGALE

Indirizzo e n.civ.:	Tel./Cell.:	
Comune:	Prov.:	CAP:

RAPPRESENTANTE LEGALE

Indirizzo di posta elettronica certificata (PEC):		
Codice Fiscale:		
Cognome:	Nome:	
Data di nascita: / Sesso:	Comune di nascita: (__)	

RESIDENZA DEL RAPPRESENTANTE LEGALE

Indirizzo e n.civ.:	Tel./Cell.:	
Comune:	Prov.:	CAP:

COORDINATE PER IL PAGAMENTO

SWIFT (o BIC) – COORDINATE BANCARIE / IBAN – COORDINATE BANCARIE

COD. PAESE	COD. CONTR. INTERN.	COD. CONTR. NAZ.	ABI	CAB	N. CONTO CORRENTE

ISTITUTO

Nome:
Filiale di:
Indirizzo e n. civ.:
Città/CAP:

TIPOLOGIA DEL PAGAMENTO RICHIESTO

☐ ACCONTO n. ☐ SALDO FINALE

N. DOMANDA	INTERVENTO	TIPOLOGIA DOMANDA DI PAGAMENTO	PROGRESSIVO PAGAMENTO	DATI DOMANDA DI PAGAMENTO	
				CONTRIBUTO RICHIESTO (€)	CONTRIBUTO PERCEPITO (€)
TOTALE (EURO)					

RICHIESTA DI PAGAMENTO PER L'INTERVENTO

LOCALIZZAZIONE DELL'INTERVENTO (SOLO SE DIVERSO DA DOMICILIO O SEDE LEGALE)

Indirizzo e n. civ.:

Comune:	Prov.:
CAP:	Tel.:

DETTAGLI DEL PAGAMENTO RICHIESTO

AZIONE										
Cod. Azione	Cod. Operazione	Cod. Intervento e Descrizione	DATI ATTO DI CONCESSIONE				DATI DOMANDA DI PAGAMENTO			
			Unità di misura	Q.tà	Spesa Tot. Ammessa (€)	Contributo Tot. Ammesso (€)	Unità di misura	Q.tà	Spesa Tot. Ammessa (€)	Contributo Tot. Ammesso (€)

INTERVENTO										
Cod. Intervento	Cod. Operazione	Cod. Intervento e Descrizione	DATI ATTO DI CONCESSIONE				DATI DOMANDA DI PAGAMENTO			
			Unità di misura	Q.tà	Spesa Tot. Ammessa (€)	Contributo Tot. Ammesso (€)	Unità di misura	Q.tà	Spesa Tot. Ammessa (€)	Contributo Tot. Ammesso (€)
TOTALE (€)					-	-			-	-

DICHIARAZIONI ED ELENCO DOCUMENTAZIONE GIUSTIFICATIVA

Il sottoscritto, consapevole della responsabilità penale cui può andare incontro in caso di falsa dichiarazione, ai sensi dell'articolo 76 del D.P.R. n. 445/00

DICHIARA

- che le opere, forniture, acquisti e servizi sono stati effettuati entro il termine prescritto e sono conformi a quanto ammissibile;
- il pagamento richiesto è supportato dai dovuti documenti, amministrativi e tecnici, probanti;

- di essere a conoscenza dell'impegno di mantenimento della destinazione d'uso del bene (ove pertinente);
- di essere a conoscenza dell'impegno di garantire la conservazione per 5 anni dei titoli di spesa originali utilizzati per la rendicontazione delle spese sostenute, con decorrenza dalla data di richiesta del saldo finale;
- che le spese effettuate per l'operazione, giustificate dai documenti allegati, sono conformi all'operazione completata per la quale è stata presentata ed accolta la domanda di sostegno;
- di aver depositato presso il GAL GARGANO Agenzia di Sviluppo i seguenti documenti giustificativi:

	Elenco giustificativi di spesa	N.			Originali dei giustificativi di spesa	N.	
	Giustificativo pagamento (bonifico, mandato, ecc.)	N.			Altro: _____	N.	
	Altro: _____	N.			Altro: _____	N.	

SOTTOSCRIZIONE DELLA DOMANDA

LUOGO E DATA DI SOTTOSCRIZIONE

		lì	

Il richiedente, con l'apposizione della firma sottostante, dichiara sotto la propria responsabilità, che quanto esposto nella presente domanda, inclusi le dichiarazioni e gli impegni riportati, che si intendono qui integralmente assunti, risponde al vero ai sensi e per gli effetti del D.P.R. 445/2000.

ESTREMI DOCUMENTO DI RICONOSCIMENTO (di cui si richiede fotocopia da allegare alla domanda)

Tipo di documento:	
Numero documento:	
Rilasciato da:	

il: _____ Data di scadenza: _____

IN FEDE _____

Firma del beneficiario o del rappresentante legale

UNIONE EUROPEA

REPUBBLICA ITALIANA

REGIONE PUGLIA

GAL Gargano agenzia di sviluppo

FEAMP PO 2014-2020 Fondo europeo per gli affari marittimi e la pesca

MODELLO ATTUATIVO DEL GAL GARGANO AGENZIA DI SVILUPPO s.c.a r.l.

ALLEGATO C.8
DICHIARAZIONE DI QUIETANZA LIBERATORIA

DICHIARAZIONE SOSTITUTIVA DI ATTO DI NOTORIETÀ
resa ai sensi dell'art. 47 del D.P.R. 445 28/12/2000

Spett.le
_____
_____

OGGETTO: Dichiarazione di quietanza liberatoria.

Il sottoscritto _____, residente a _____, in via _____, P.IVA: _____, in riferimento all'incarico ricevuto sull'**Operazione/Progetto** _____, relativa all'**Intervento** _____ della SSL 2014/2020 del GAL GARGANO Agenzia di Sviluppo, alla prestazioni richieste dalla società in indirizzo ed in riferimento alle fatture di seguito elencate:

FATTURA N.	DEL	IMPORTO - €
_____	__ __ / __ __ / __ __ __ __	_____ , __ __

consapevole della responsabilità penale prevista dall'art. 76 del D.P.R. 445/2000, per le ipotesi di falsità in atti e dichiarazioni mendaci ivi indicate,

D I C H I A R A

- che le sopraelencate fatture / ricevute / buste paga, emesse per le prestazioni fornite come da incarico ricevuto, sono state regolarmente pagate;
- che per esse non esiste alcuna ragione di credito o accordi che prevedano successive riduzioni di prezzo o fatturazioni a storno;
- che non vantiamo, peraltro, iscrizioni di privilegio o patto di riservato dominio ai sensi degli artt. 1524 e 1525 C.C. nei confronti della società in indirizzo;
- che le modalità di pagamento sono state le seguenti:

FATTURA N.	ESTREMI DEL PAGAMENTO		
	MODALITÀ	CRO N.	DEL
_____	_____	_____	__ __ / __ __ / __ __ __ __

In fede.

_____ , lì __ __ / __ __ / __ __ __ __

Firma[1]

_____

[1] Allegare copia del documento di identità del dichiarante.

UNIONE EUROPEA

REPUBBLICA ITALIANA

REGIONE PUGLIA

GAL Gargano
agenzia di sviluppo

FEAMP
PO 2014-2020
Fondo europeo per gli affari marittimi e la pesca

MODELLO ATTUATIVO DEL GAL GARGANO AGENZIA DI SVILUPPO s.c.a r.l.

ALLEGATO C.9
SCHEMA DOMANDA DI VARIANTE

MODELLO ATTUATIVO DEL GAL GARGANO AGENZIA DI SVILUPPO
ALLEGATO 9 – SCHEMA DOMANDA DI VARIANTE
PO FEAMP 2014/2020

PROTOCOLLO:	**DOMANDA DI VARIANTE – PO FEAMP 2014/2020** **SSL 2014/2020 GAL GARGANO AGENZIA DI SVILUPPO** REGG. (UE) n. 1303/2013 e n. 508/2014 AZIONE: 2 INTERVENTO: 2.7
Organismo Intermedio Regione PUGLIA **GAL GARGANO AGENZIA DI SVILUPPO s.c.a r.l.**	

TIPOLOGIA DELLA DOMANDA DI SOSTEGNO INIZIALE

☐ Individuale ☐ in ATI/ATS Trasmessa il __/__/____ Prot. ☐

VARIANTE DELLA DOMANDA DI SOSTEGNO

☐ Variante di progetto
☐ Variante di progetto con modifica Es. Superficie, localizzazione, ecc.
☐ Variante per ricorso gerarchico
☐ Variante per cambio beneficiario Causale

Note:

DATI IDENTIFICATIVI DEL BENEFICIARIO (in caso di domanda presentata in ATI/ATS riprodurre dati identificativi per ogni Partner dell'ATI/ATS)

Codice Fiscale:	Partita IVA:
COD. Iscrizione Camera di Commercio (n. REA):	COD. Iscrizione INPS:
Cognome o Ragione Sociale:	Nome:
Data di nascita: / Sesso:	Comune di nascita: (__)
Intestazione della Partita IVA:	

RESIDENZA O SEDE LEGALE

Indirizzo e n.civ.:	Tel./Cell.:	
Comune:	Prov.:	CAP:
Indirizzo di posta elettronica certificata (PEC):		

RAPPRESENTANTE LEGALE

Codice Fiscale:		
Cognome:	Nome:	
Data di nascita:	Sesso:	Comune di nascita: (__)

RESIDENZA DEL RAPPRESENTANTE LEGALE

Indirizzo e n.civ.:	Tel./Cell.:	
Comune:	Prov.:	CAP:

VARIANTE PROGETTUALE – PIANO DEGLI INTERVENTI

SITUAZIONE PRECEDENTE ALLA VARIANTE

PRIORITÀ	OBIETTIVO TEMATICO	AZIONE	INTERVENTO	IMPORTO RICHIESTO
4	OT **3**	2	2.7	€ _____,__ pari al ___% dell'importo della spesa massima ammissibile

Descrizione operazione: riportare Nome Progetto

SOTTOSCRIZIONE DELLA DOMANDA

PIANO DEGLI INTERVENTI

Durata operazione (a partire dalla data di concessione dell'aiuto): n. mesi:

☐ Operazione realizzata nel territorio di competenza del GAL GARGANO Agenzia di Sviluppo s.c.a.r.l. (Cagnano Varano, Carpino, Ischitella, Isole Tremiti, Lesina, Mattinata, Monte S. Angelo, Peschici, Rodi Garganico, San Nicandro Garganico, Vico del Gargano, Vieste)

☐ IVA rendicontabile

DETTAGLI OPERAZIONE

SPESA IMPONIBILE IVA ESCLUSA (€)	SPESA IMPONIBILE DI CUI "IN ECONOMIA" (€)	IMPORTO IVA (€)	SPESA CON IVA (€)	CONTRIBUTO RICHIESTO (€)	ALIQUOTA DI SOSTEGNO (%)

LOCALIZZAZIONE INTERVENTO

Comune di: _____

	Aree Natura 2000
	ZPS – Zone di Protezione Speciale
	SIC – Siti di Importanza Comunitaria
	ZUII – Zone Umide di Importanza Internazionali

	ASPIM – Aree Specialmente Protette di Importanza Med.
	ZVN – Zone Vulnerabili ai Nitrati
	Aree Direttiva 2000/60/CE
	Altre Aree Protette o Svantaggiate
	Specificare

VARIANTE PER CAMBIO BENEFICIARIO

SITUAZIONE PRECEDENTE ALLA VARIANTE

DOMANDA DI SOSTEGNO - ATTO DI CONCESSIONE

NUMERO ATTO	
DATA FINE LAVORI	_ _ / _ _ / _ _ _ _
IMPORTO CONCESSO (€)	

STATO	
DATA ATTO	_ _ / _ _ / _ _ _ _
PROROGA AL	_ _ / _ _ / _ _ _ _

DOMANDA DI PAGAMENTO COLLEGATA (1 di n)

TIPOLOGIA	
TOT. IMPORTO CONCESSO (€)	
TOT. IMPORTO RIDUZIONI (€)	
CONTROLLO IN LOCO ESEGUITO	

STATO LAVORAZ. DOMANDA	
TOT. IMPORTO LIQUIDATO (€)	
TOT. IMPORTO SANZIONI (€)	
ESITO	

DATI DELLA GARANZIA

TIPOLOGIA	
IMPORTO ASSICURATO (€)	
DATA SCADENZA ULTIMA	_ _ / _ _ / _ _ _ _

STATO	
ENTE GARANTE	
NUM. GARANZIA	

	APPENDICI DI PROROGA	Numero:	Data: _ _ / _ _ / _ _ _ _
	APPENDICI DI SUBENTRO	Numero:	Data: _ _ / _ _ / _ _ _ _
	APPENDICI MODIFICA DATI	Numero:	Data: _ _ / _ _ / _ _ _ _

DATI DI RIEPILOGO

SITUAZIONE A SEGUITO DELL'ACCOGLIAMENTO DELLA VARIANTE

Importo concesso **€**

Presenza atto di concessione

Data termine lavori _ _ / _ _ / _ _ _ _

RIEPILOGO SPESE ELEGGIBILI (in caso di domanda presentata in ATI/ATS riepilogo spese eleggibili anche per ogni singolo Partner dell'ATI/ATS)

MACRO-TIPOLOGIA DI SPESA	DETTAGLIO SPESE ELEGGIBILI	SPESA IMPONIBILE IVA ESCLUSA (€)	IMPORTO IVA (€)	SPESA CON IVA (€)	CONTRIBUTO RICHIESTO (€)
Spese per interventi di ristrutturazione/ ammodernamento di immobili e/o aree pubbliche – ivi compresi interventi per l'accessibilità e il superamento delle barriere architettoniche – destinati a punti per la vendita diretta di prodotti ittici					
Spese per realizzazione/adeguamento di impianti funzionali all'esercizio di attività di vendita diretta di prodotti ittici					
Spese per il miglioramento delle condizioni igienico-sanitarie e ambientali di aree destinate alla vendita diretta di prodotti ittici, anche attraverso l'adozione di innovazioni tecnologiche					
Spese per la realizzazione/acquisto di strutture, anche mobili, da destinare ad attività di vendita diretta di prodotti ittici (esempio, gazebo, banchi, chioschi etc.)					
Spese per acquisto di macchinari, impianti, arredi e attrezzature per attività di vendita diretta prodotti ittici					
Spese per l'efficientamento energetico delle strutture/aree					
Spese per acquisto di attrezzature tecnologiche e/o programmi informatici strettamente inerenti attività di vendita diretta di prodotti ittici					
Spese generali	Spese per la tenuta del C/C				
	Parcelle notarili per la costituzione dell'ATI/ATS				
	Spese per garanzia fideiussoria				
	Spese per consulenza tecnica di progettazione				
	Altro				
IVA nel rispetto di quanto disposto dal Reg. (UE) n. 1303/2013 [art. 69 paragrafo 3 lett. c]					
	TOTALE				

DATI DELLA PRECEDENTE DOMANDA DI VARIANTE

Variante n. | | Causale Variante | |

Importo concesso | € |

Presenza atto di concessione | |

1. Data termine lavori | _ _ / _ _ / _ _ _ _ |

IMPORTO RICHIESTO IN DOMANDA DI SOSTEGNO	€	IMPORTO RICHIESTO IN DOMANDA DI PAGAMENTO	€
TOTALE IMPORTO LIQUIDATO	€	IMPORTO OGGETTO DELLA FIDEJUSSIONE	€
TOTALE IMPORTO RIDUZIONI	€	TOTALE IMPORTO SANZIONI	€

RIEPILOGO SPESE ELEGGIBILI (in caso di domanda presentata in ATI/ATS riepilogo spese eleggibili anche per ogni singolo Partner dell'ATI/ATS)

MACRO-TIPOLOGIA DI SPESA	DETTAGLIO SPESE ELEGGIBILI	SPESA IMPONIBILE IVA ESCLUSA (€)	IMPORTO IVA (€)	SPESA CON IVA (€)	CONTRIBUTO RICHIESTO (€)
Spese per interventi di ristrutturazione/ ammodernamento di immobili e/o aree pubbliche – ivi compresi interventi per l'accessibilità e il superamento delle barriere architettoniche – destinati a punti per la vendita diretta di prodotti ittici					
Spese per realizzazione/adeguamento di impianti funzionali all'esercizio di attività di vendita diretta di prodotti ittici					
Spese per il miglioramento delle condizioni igienico-sanitarie e ambientali di aree destinate alla vendita diretta di prodotti ittici, anche attraverso l'adozione di innovazioni tecnologiche					
Spese per la realizzazione/acquisto di strutture, anche mobili, da destinare ad attività di vendita diretta di prodotti ittici (esempio, gazebo, banchi, chioschi etc.)					
Spese per acquisto di macchinari, impianti, arredi e attrezzature per attività di vendita diretta prodotti ittici					
Spese per l'efficientamento energetico delle strutture/aree					
Spese per acquisto di attrezzature tecnologiche e/o programmi informatici strettamente inerenti attività di vendita diretta di prodotti ittici					
Spese generali	Spese per la tenuta del C/C				
	Parcelle notarili per la costituzione dell'ATI/ATS				
	Spese per garanzia fideiussoria				
	Spese per consulenza tecnica di progettazione				
	Altro				
IVA nel rispetto di quanto disposto dal Reg. (UE) n. 1303/2013 [art. 69 paragrafo 3 lett. c]					

TOTALE				

DOMANDA DI SOSTEGNO - SITUAZIONE INIZIALE

Domanda di sostegno n. _____ Data presentazione _____

Importo concesso _____

Presenza atto di concessione **€** _____

Data termine lavori _ _ / _ _ / _ _ _ _

IMPORTO RICHIESTO IN DOMANDA DI SOSTEGNO	€	IMPORTO RICHIESTO IN DOMANDA DI PAGAMENTO	€
TOTALE IMPORTO LIQUIDATO	€	IMPORTO OGGETTO DELLA FIDEJUSSIONE	€
TOTALE IMPORTO RIDUZIONI	€	TOTALE IMPORTO SANZIONI	€

RIEPILOGO SPESE ELEGGIBILI (in caso di domanda presentata in ATI/ATS riepilogo spese eleggibili anche per ogni singolo Partner dell'ATI/ATS)

MACRO-TIPOLOGIA DI SPESA	DETTAGLIO SPESE ELEGGIBILI	SPESA IMPONIBILE IVA ESCLUSA (€)	IMPORTO IVA (€)	SPESA CON IVA (€)	CONTRIBUTO RICHIESTO (€)
Spese per interventi di ristrutturazione/ ammodernamento di immobili e/o aree pubbliche – ivi compresi interventi per l'accessibilità e il superamento delle barriere architettoniche – destinati a punti per la vendita diretta di prodotti ittici					
Spese per realizzazione/adeguamento di impianti funzionali all'esercizio di attività di vendita diretta di prodotti ittici					
Spese per il miglioramento delle condizioni igienico-sanitarie e ambientali di aree destinate alla vendita diretta di prodotti ittici, anche attraverso l'adozione di innovazioni tecnologiche					
Spese per la realizzazione/acquisto di strutture, anche mobili, da destinare ad attività di vendita diretta di prodotti ittici (esempio, gazebo, banchi, chioschi etc.)					
Spese per acquisto di macchinari, impianti, arredi e attrezzature per attività di vendita diretta prodotti ittici					
Spese per l'efficientamento energetico delle strutture/aree					
Spese per acquisto di attrezzature tecnologiche e/o programmi informatici strettamente inerenti attività di vendita diretta di prodotti ittici					
Spese generali	Spese per la tenuta del C/C				
	Parcelle notarili per la costituzione dell'ATI/ATS				
	Spese per garanzia fideiussoria				
	Spese per consulenza tecnica di progettazione				
	Altro				
IVA nel rispetto di quanto disposto dal Reg. (UE) n.					

1303/2013 [art. 69 paragrafo 3 lett. c]					
TOTALE					

IMPEGNI, CRITERI E OBBLIGHI – VARIANTE PER CAMBIO BENEFICIARIO

IMPEGNI
DESCRIZIONE DELL'IMPEGNO
Il Beneficiario _____ si impegna a: ▪ assicurare il proprio supporto per le verifiche ed i sopralluoghi che il GAL e l'Amministrazione riterranno di effettuare nonché di assicurare l'accesso ad ogni altro documento che questi riterranno utile acquisire ai fini dell'accertamento; ▪ assicurare l'accesso ai luoghi dove insistono gli impianti, i macchinari e le attrezzature interessate dall'intervento sui quali il GAL e l'Amministrazione provvederanno ad effettuare gli opportuni accertamenti; ▪ utilizzare il sostegno in conformità agli scopi previsti dal progetto finanziato; ▪ fornire tutti i dati e le informazioni necessarie al GAL e all'Amministrazione per monitorare il progetto ed il suo avanzamento dal punto di vista fisico, finanziario e procedurale; ▪ realizzare le opere e/o acquistare le dotazioni nei tempi che consentano il raggiungimento della finalità del presente Intervento, in conformità alle prescrizioni contenute nell'Atto di Concessione, fatta salva l'eventuale proroga concessa ovvero le cause di forza maggiore; ▪ acquisire preliminarmente all'avvio degli interventi ammessi ai benefici e, comunque, entro tre mesi dalla data dell'atto di concessione degli aiuti, i titoli abilitativi previsti per la realizzazione degli stessi, ove necessari; ▪ presentare, in sede di Domanda di pagamento per Stati di Avanzamento dei Lavori o del Saldo del contributo, la documentazione di cui alle Disposizioni di Attuazione di Intervento Parte A – GENERALE.

CRITERI DI AMMISSIBILITÀ	
COD. CRITERIO	DESCRIZIONE CRITERIO
1	Amministrazioni Comunali dell'area costiera del GAL GARGANO Agenzia di Sviluppo (Cagnano Varano, Carpino, Ischitella, Isole Tremiti, Lesina, Mattinata, Monte S. Angelo, Peschici, Rodi Garganico, San Nicandro Garganico, Vico del Gargano, Vieste)
2	Applicazione del CCNL di riferimento nel caso in cui il richiedente utilizzi personale dipendente rispetto della Legge Regionale 26 ottobre 2006, n. 28 "Disciplina in materia di contrasto al lavoro non regolare" e del Regolamento Regionale 27 novembre 2009, n. 31
3	Il richiedente non rientra tra i casi di esclusione di cui all'art. 106 del Reg. (UE) n. 966 del 2012
4	Le operazioni devono essere localizzate nel territorio di competenza del GAL GARGANO Agenzia di Sviluppo coincidente con i Comuni di Cagnano Varano, Carpino, Ischitella, Isole Tremiti, Lesina, Mattinata, Monte S. Angelo, Peschici, Rodi Garganico, San Nicandro Garganico, Vico del Gargano, Vieste.
5	Il Beneficiario al fine di garantire la durabilità nel tempo dell'investimento realizzato è tenuto a: a) Mantenere l'infrastruttura per almeno 5 anni dalla data del pagamento finale del contributo richiesto (cfr. Reg. UE n. 1303/2013 art. 71 "Stabilità delle operazioni"; b) Prevedere, per il medesimo arco temporale di cui al punto a), in maniera chiara ed inequivocabile le relative modalità di gestione e funzionamento.

CRITERI DI SELEZIONE		
COD. CRITERIO	DESCRIZIONE CRITERIO	PUNTEGGIO
O1	Livello di progettazione in fase di presentazione del progetto	
O2	N° di postazioni dedicate alla vendita diretta per operatori della pesca	

O3	Impiego di standard costruttivi migliorativi in termini funzionali (superamento barriere architettoniche) e ambientali (risparmio energetico, gestione dei rifiuti, utilizzo materiali ecologici)	
O4	Qualità del piano di gestione e funzionamento quinquennale proposto	
O5	Presenza di infrastrutture simili destinate alla vendita diretta delle produzioni ittiche locali nell'ambito comunale	
	TOTALE	

ALTRI OBBLIGHI e/o VINCOLI
DESCRIZIONE OBBLIGHI E/O VINCOLI
Il Beneficiario _____ si impegna a: ▪ rispettare la normativa comunitaria, nazionale e regionale; ▪ rispettare le norme in materia di sicurezza sui luoghi di lavoro (D. Lgs n. 81/2008); ▪ rispettare il CCNL di riferimento, nonché la Legge Regionale 26 ottobre 2006, n. 28 "Disciplina in materia di contrasto al lavoro non regolare" e il Regolamento Regionale attuativo 27 novembre 2009, n. 31; ▪ rispettare il vincolo di destinazione, fatti salvi i casi di forza maggiore, per gli investimenti materiali; ▪ a non trasferire il peschereccio al di fuori dell'Unione nei 5 anni successivi alla data del pagamento effettivo di tale aiuto, ai sensi dell'art. 25, paragrafo 1 del Reg. (UE) n. 508/2014; ▪ rispettare gli impegni ex post previsti dall'art. 71 del Reg. (UE) n. 1303/2013.

DICHIARAZIONI E IMPEGNI (in caso di domanda presentata in ATI/ATS dichiarazione e impegni per ogni Partner dell'ATI/ATS)

Il sottoscritto _____

(Nel caso di cambio beneficiario la dichiarazione è resa dal subentrante)

DICHIARA ai sensi dell'art. 47 del D.P.R. n° 445/00,

- di essere a conoscenza di quanto previsto dall'art. 71 del Reg. (UE) 1303/2013 relativamente alla stabilità delle operazioni e ai vincoli connessi al mantenimento degli impegni;
- di essere a conoscenza di quanto previsto in merito ai limiti fissati per l'accoglimento della domanda di variante (rispetto delle percentuali minime e massime di variazione delle spese previste, mantenimento della natura dell'investimento);
- di essere a conoscenza dei criteri di selezione e di ammissibilità, degli impegni e degli altri obblighi definiti ai sensi della normativa comunitaria, e riportati nell'Avviso Pubblico e nel Programma Operativo – FEAMP 2014/2020, relativi alla tipologia di intervento oggetto della domanda sottoposta alla presente variante, ed elencati a titolo esemplificativo, ma non esaustivo, nella stessa.

SOTTOSCRIZIONE DELLA DOMANDA

LUOGO E DATA DI SOTTOSCRIZIONE

_____ lì _____

Il richiedente, con l'apposizione della firma sottostante, dichiara sotto la propria responsabilità, che quanto esposto nella presente domanda, inclusi le dichiarazioni e gli impegni riportati, che si intendono qui integralmente assunti, risponde al vero ai sensi e per gli effetti del D.P.R. 445/2000.

ESTREMI DOCUMENTO DI RICONOSCIMENTO (di cui si richiede fotocopia da allegare alla domanda)

Tipo di documento:	
Numero documento:	
Rilasciato da:	

il: Data di scadenza:

IN FEDE

Firma del beneficiario o del rappresentante legale

Firma del cedente (per approvazione - solo ne caso di cessione di attività)

IN FEDE

CHECK-LIST DI CONTROLLO DOCUMENTALE (in caso di presentazione tramite intermediario)

DATI IDENTIFICATIVI DEL BENEFICIARIO (in caso di domanda presentata in ATI/ATS riprodurre dati identificativi per ogni Partner dell'ATI/ATS)

Codice Fiscale:	Partita IVA:
COD. Iscrizione Camera di Commercio (n. REA):	COD. Iscrizione INPS:

Cognome o Ragione Sociale:	Nome:

Data di nascita:	Sesso:	Comune di nascita: (__)

Intestazione della Partita IVA:

ATTESTAZIONI A CURA DELL'INTERMEDIARIO:

1. il richiedente si è presentato presso questo ufficio ed è stato identificato;
2. il richiedente ha firmato la domanda;
3. la domanda contiene gli allegati di seguito elencati:

N. PROGR.	DESCRIZIONE DOCUMENTO
1	
2	
3	
4	
5	
6	
7	
8	
9	
10	

Firma dell'intermediario che ha curato la compilazione e la stampa della domanda

RICEVUTA DI ACCETTAZIONE

Ufficio/Sportello:	
Oggetto:	
	Es: Domanda di variante SSL 2014/2020 GAL _____, Azione ___ - Intervento ___
Annualità:	
Beneficiario:	
CUP:	
Data di rilascio:	__/__/_____
N. Protocollo:	

TIMBRO DELL'UFFICIO E FIRMA DEL RESPONSABILE:

UNIONE EUROPEA

REPUBBLICA ITALIANA

REGIONE PUGLIA

GAL Gargano agenzia di sviluppo

FEAMP
PO 2014-2020
Fondo europeo per gli affari marittimi e la pesca

MODELLO ATTUATIVO DEL GAL GARGANO AGENZIA DI SVILUPPO s.c.a r.l.

ALLEGATO C.10
SCHEMA DOMANDA DI PROROGA

MODELLO ATTUATIVO DEL GAL GARGANO AGENZIA DI SVILUPPO
ALLEGATO 10 – SCHEMA DOMANDA DI PROROGA
PO FEAMP 2014/2020

DOMANDA DI PROROGA – PO FEAMP 2014/2020
SSL 2014/2020 GAL GARGANO AGENZIA DI SVILUPPO
REGG. (UE) n. 1303/2013 e n. 508/2014

AZIONE: 2
INTERVENTO: 2.7

Alla Cortese attenzione di
GAL GARGANO Agenzia di Sviluppo s.c.a r.l
Via Jean Annot sn
Città Monte Sant'Angelo
Prov. FG CAP 71037

DATI IDENTIFICATIVI DEL BENEFICIARIO (in caso di domanda presentata in ATI/ATS riprodurre dati identificativi per ogni Partner dell'ATI/ATS)

Codice Fiscale:	Partita IVA:
COD. Iscrizione Camera di Commercio (n. REA):	COD. Iscrizione INPS:
Cognome o Ragione Sociale:	Nome:
Data di nascita: / Sesso:	Comune di nascita: (__)
Intestazione della Partita IVA:	

RESIDENZA O SEDE LEGALE

Indirizzo e n.civ.:	Tel./Cell.:	
Comune:	Prov.:	CAP:
Indirizzo di posta elettronica certificata (PEC):		

RAPPRESENTANTE LEGALE

Codice Fiscale:		
Cognome:	Nome:	
Data di nascita: / Sesso:	Comune di nascita: (__)	

RESIDENZA DEL RAPPRESENTANTE LEGALE

Indirizzo e n.civ.:	Tel./Cell.:	
Comune:	Prov.:	CAP:

RICHIESTA DI PROROGA

Lo scrivente, tenuto conto della scadenza temporale fissata dall'Avviso Pubblico di cui sopra, per il completamento delle operazioni approvate con provvedimento n. _____ del __/__/____, considerati i tempi tecnici ad oggi ragionevolmente ipotizzabili per giungere alla completa realizzazione dei lavori,

INOLTRA

la presente istanza di proroga, della durata di n. _____ (indicare giorni o mesi).

Allega alla presente istanza una dettagliata relazione tecnica nella quale sono evidenziate le cause che hanno determinato un ritardo nell'attuazione dell'iniziativa rispetto ai tempi indicati in sede di presentazione della domanda di sostegno.

SOTTOSCRIZIONE DELL'ISTANZA

LUOGO E DATA DI SOTTOSCRIZIONE

		lì	

Il richiedente, con l'apposizione della firma sottostante, dichiara sotto la propria responsabilità, che quanto esposto nella presente domanda, inclusi le dichiarazioni e gli impegni riportati, che si intendono qui integralmente assunti, risponde al vero ai sensi e per gli effetti del D.P.R. 445/2000.

ESTREMI DOCUMENTO DI RICONOSCIMENTO (di cui si richiede fotocopia da allegare alla domanda)

Tipo di documento:			
Numero documento:			
Rilasciato da:			
il:		Data di scadenza:	

IN FEDE

Firma del beneficiario o del rappresentante legale

UNIONE EUROPEA

REPUBBLICA ITALIANA

REGIONE PUGLIA

GAL Gargano
agenzia di sviluppo

FEAMP
PO 2014-2020
Fondo europeo per gli affari marittimi e la pesca

MODELLO ATTUATIVO DEL GAL GARGANO AGENZIA DI SVILUPPO s.c.a r.l.

ALLEGATO C.11
SCHEMA DOMANDA DI RINUNCIA

MODELLO ATTUATIVO DEL GAL GARGANO AGENZIA DI SVILUPPO
ALLEGATO 11 – SCHEMA DOMANDA DI RINUNCIA
PO FEAMP 2014/2020

PROTOCOLLO:	**DOMANDA DI RINUNCIA – PO FEAMP 2014/2020** **SSL 2014/2020 GAL GARGANO AGENZIA DI SVILUPPO** REGG. (UE) n. 1303/2013 e n. 508/2014 AZIONE: 2 INTERVENTO: 2.7
Organismo Intermedio Regione PUGLIA **GAL GARGANO AGENZIA DI SVILUPPO S.C.A R.L.**	

TIPOLOGIA DELLA DOMANDA DI SOSTEGNO INIZIALE

☐ Individuale ☐ in ATI/ATS Trasmessa il __/__/____ Prot. ☐

OGGETTO E CAUSALE DELLA RINUNCIA

TIPOLOGIA DI DOMANDA:

Sostegno, Anticipo, SAL, Saldo, ecc.

Stato di lavorazione:

Causale:

Note:

DATI IDENTIFICATIVI DEL BENEFICIARIO (in caso di domanda presentata in ATI/ATS riprodurre dati identificativi per ogni Partner dell'ATI/ATS)

Codice Fiscale:	Partita IVA:	
COD. Iscrizione Camera di Commercio (n. REA):	COD. Iscrizione INPS:	
Cognome o Ragione Sociale:	Nome:	
Data di nascita:	Sesso:	Comune di nascita: (__)
Intestazione della Partita IVA:		

RESIDENZA O SEDE LEGALE

Indirizzo e n.civ.:	Tel./Cell.:	
Comune:	Prov.:	CAP:
Indirizzo di posta elettronica certificata (PEC):		

RAPPRESENTANTE LEGALE

Codice Fiscale:		
Cognome:	Nome:	
Data di nascita:	Sesso:	Comune di nascita: (__)

RESIDENZA DEL RAPPRESENTANTE LEGALE

Indirizzo e n.civ.:	Tel./Cell.:	
Comune:	Prov.:	CAP:

VARIANTE PER CAMBIO BENEFICIARIO

DOMANDA DI SOSTEGNO

NUMERO ATTO CONCESSIONE	
DATA FINE LAVORI	_ _ / _ _ / _ _ _ _
IMPORTO RICHIESTO (€)	
IMPORTO CONCESSO (€)	

STATO	
DATA ATTO	_ _ / _ _ / _ _ _ _
PROROGA AL	_ _ / _ _ / _ _ _ _

DOMANDA DI PAGAMENTO COLLEGATA (1 di n)

TIPOLOGIA	
TOT. IMPORTO AMMESSO (€)	
TOT. IMPORTO RIDUZIONI (€)	
CONTROLLO IN LOCO ESEGUITO	

STATO LAVORAZ. DOMANDA	
TOT. IMPORTO LIQUIDATO (€)	
TOT. IMPORTO SANZIONI (€)	
ESITO	

DATI DELLA GARANZIA

TIPOLOGIA	
IMPORTO ASSICURATO (€)	
DATA SCADENZA ULTIMA	_ _ / _ _ / _ _ _ _

STATO	
ENTE GARANTE	
NUM. GARANZIA	

☐	APPENDICI DI PROROGA	Numero:	Data: _ _/ _ _/ _ _ _ _
☐	APPENDICI DI SUBENTRO	Numero:	Data: _ _/ _ _/ _ _ _ _
☐	APPENDICI MODIFICA DATI	Numero:	Data: _ _/ _ _/ _ _ _ _

DATI DI RIEPILOGO

Importo concesso **€**

Presenza atto di concessione

Data termine lavori _ _/ _ _/ _ _ _ _

IMPORTO RICHIESTO IN DOMANDA DI SOSTEGNO	€	IMPORTO RICHIESTO IN DOMANDA DI PAGAMENTO	€
TOTALE IMPORTO LIQUIDATO	€	IMPORTO OGGETTO DELLA FIDEJUSSIONE	€
TOTALE IMPORTO RIDUZIONI	€	TOTALE IMPORTO SANZIONI	€

DICHIARAZIONI

Il sottoscritto:

esercita il proprio diritto di rinuncia e

DICHIARA ai sensi dell'art. 47 del D.P.R. n° 445/00,

- di essere a conoscenza che, al momento dell'accoglimento della presente richiesta di rinuncia e in presenza di importi già liquidati, verrà iscritta una posizione debitoria a proprio carico pari all'importo già liquidato, fatta salva l'aggiunta di eventuali interessi dovuti;
- di essere a conoscenza della possibilità dell'Ente liquidatore, in presenza di importi liquidati e in presenza di polizza fideiussoria di 5 anni a garanzia dell'importo richiesto in anticipo, di rivalersi nei confronti dell'Ente Garante e per l'escussione degli importi spettanti;

e pertanto, **si impegna**

- a restituire le somme già percepite;
- a non avanzare in futuro alcuna richiesta relativa all'operazione, o parte di essa, di cui alla domanda di sostegno n. _____ oggetto della presente rinuncia.

SOTTOSCRIZIONE DELLA DOMANDA

LUOGO E DATA DI SOTTOSCRIZIONE

		lì	

Il richiedente, con l'apposizione della firma sottostante, dichiara sotto la propria responsabilità, che quanto esposto nella presente domanda, inclusi le dichiarazioni e gli impegni riportati, che si intendono qui integralmente assunti, risponde al vero ai sensi e per gli effetti del D.P.R. 445/2000.

ESTREMI DOCUMENTO DI RICONOSCIMENTO (di cui si richiede fotocopia da allegare alla domanda)

Tipo di documento:			
Numero documento:			
Rilasciato da:			
il:		Data di scadenza:	

IN FEDE

Firma del beneficiario o del rappresentante legale

Firma del cedente (per approvazione - solo ne caso di cessione di attività)

IN FEDE

CHECK-LIST DI CONTROLLO DOCUMENTALE (in caso di presentazione tramite intermediario)

DATI IDENTIFICATIVI DEL BENEFICIARIO (in caso di domanda presentata in ATI/ATS riprodurre dati identificativi per ogni Partner dell'ATI/ATS)

Codice Fiscale:	Partita IVA:
COD. Iscrizione Camera di Commercio (n. REA):	COD. Iscrizione INPS:
Cognome o Ragione Sociale:	Nome:
Data di nascita: / Sesso:	Comune di nascita: (__)
Intestazione della Partita IVA:	

ATTESTAZIONI A CURA DELL'INTERMEDIARIO:

1. il richiedente si è presentato presso questo ufficio ed è stato identificato;
2. il richiedente ha firmato la domanda;
3. la domanda contiene gli allegati di seguito elencati:

N. PROGR.	DESCRIZIONE DOCUMENTO
1	
2	
3	
4	
5	
6	
7	
8	
9	
10	

Firma dell'intermediario che ha curato la compilazione e la stampa della domanda

RICEVUTA DI ACCETTAZIONE

Ufficio/Sportello:	
Oggetto:	
	Es: Domanda di rinuncia SSL 2014/2020 GAL _____, Azione ___ - Intervento ___
Annualità:	
Beneficiario:	
CUP:	
Data di rilascio:	__/__/_____
N. Protocollo:	

TIMBRO DELL'UFFICIO E FIRMA DEL RESPONSABILE:

GAL MAGNA GRECIA

Determinazione del Responsabile Unico del Procedimento Prot. n. 684 DEL 04/10/2022.

PSR PUGLIA 2014/2020 - MISURA 19 "SOSTEGNO ALLO SVILUPPO LOCALE LEADER" SOTTOMISURA 19.2 "SOSTEGNO ALL'ESECUZIONE NELL'AMBITO DEGLI INTERVENTI DELLA STRATEGIA" - Piano di Azione Locale (PAL) 2014/2020 GAL Magna Grecia S.c.a r.l. - Avviso Pubblico AZIONE 1 CREAZIONE DI IMPRESE INNOVATIVE - Intervento 1.2 "Avviamento Start-up innovative" - AZIONE 2 SISTEMA PRODUTTIVO LOCALE SOSTENIBILE MAGNA GRECIA 4.0 - Intervento 2.1 "Sviluppo e adeguamento di imprese per favorire la conoscenza dei prodotti e facilitare adesione a sistemi tecnologici innovativi di promozione aggregata dei prodotti (agricole ed extra-agricole)". Approvazione della graduatoria definitiva delle Domande di Sostegno ammesse e non ammesse a finanziamento - quinta scadenza.

ERRATA CORRIGE limitatamente al nominativo del beneficiario Chisena Francesco.

Il Responsabile Unico del Procedimento

- VISTO il Regolamento (UE) n. 1303/2013 del Parlamento Europeo e del Consiglio del 17/12/2013 recante disposizioni comuni sul Fondo europeo di sviluppo regionale, sul Fondo sociale europeo, sul Fondo di coesione, sul Fondo europeo agricolo dello sviluppo rurale e sul Fondo europeo degli affari marittimi e la pesca e disposizioni generali sul Fondo europeo di sviluppo regionale, sul Fondo sociale europeo, sul Fondo di coesione, sul Fondo europeo agricolo dello sviluppo rurale e sul Fondo europeo degli affari marittimi e la pesca, e che abroga il Regolamento (CE) n. 1083/2006 del Consiglio;
- VISTO il Regolamento (UE) n. 1305/2013 del Parlamento Europeo e del Consiglio del 17/12/2013 sul sostegno allo sviluppo rurale da parte del Fondo europeo agricolo dello sviluppo rurale (FEASR) e che abroga il Regolamento (CE) n. 1698/2005 del Consiglio;

VISTA la Decisione della Commissione Europea C(2014) 8021 del 29/10/2014 di approvazione dell'Accordo di Partenariato 2014-2020 con l'Italia e definizione delle modalità di applicazione dei Fondi Strutturali di Investimento e dei Programmi di Sviluppo Rurale (PSR);

- VISTA la Decisione della Commissione Europea C(2015) 8412 del 24/11/2015 che approva il Programma di Sviluppo Rurale della Regione Puglia per il periodo di programmazione 2014-2020 ai fini della concessione di un sostegno da parte del FEASR;
- VISTA la Deliberazione della Giunta Regionale della Puglia n.2424 del 30/12/2015 recante "Programma di Sviluppo Rurale della Puglia 2014-2020 – Approvazione definitiva e presa d'atto della Decisione della Commissione Europea del 24/11/2015, n. C(2015) 8412";
- VISTE le Decisioni di esecuzione C(2017) 499 del 25 gennaio 2017, C(2017) 3154 del 5 maggio 2017 e C(2017) 5454 del 27/7/2017 e C(2017) 7387 del 31/10/2017 nonché la C(2018) 5917 del 06/09/2018 che approvano le modifiche al Programma di Sviluppo Rurale (PSR) della Regione Puglia per il periodo di programmazione 2014-2020;
- VISTE le "Linee guida sull'ammissibilità delle spese relative allo sviluppo rurale 2014-2020" adottate in Conferenza Stato-Regioni nella seduta dell'11/02/2016, così come integrate nella seduta del 09/05/2019 e del 05/11/2020;
- VISTO il Piano di Azione Locale del Gruppo di Azione Locale Magna Grecia S.C.A R.L. (di seguito, per brevità, GAL Magna Grecia), approvato dalla Regione Puglia con Determinazione dell'Autorità di Gestione n. 178 del 13/09/2017;
- VISTA la Convenzione tra Regione Puglia e GAL Magna Grecia sottoscritta in data 10/10/2017 registrata in data 11/01/2018 presso l'Ufficio Territoriale di BARI dell'Agenzia delle Entrate al n.269;
- VISTO il Regolamento interno del GAL Magna Grecia approvato dal Consiglio di Amministrazione (di seguito, per brevità, CdA) nella seduta del 29/01/2018;
- VISTO il verbale del CdA n.31 del 19/02/2020 con il quale è stato approvato l'Avviso Pubblico relativo all'AZIONE 1 CREAZIONE DI IMPRESE INNOVATIVE - 1.2 Avviamento Start-up innovative e AZIONE 2: SISTEMA PRODUTTIVO LOCALE SOSTENIBILE MAGNA GRECIA 4.0 - 2.1 Sviluppo e adeguamento di imprese per favorire

la conoscenza dei prodotti e facilitare adesione a sistemi tecnologici innovativi di promozione aggregata dei prodotti (agricole ed extra-agricole), pubblicato sul BURP al n.144 del 15/10/2020;
- VISTA la Determinazione del RUP del 28/01/2021 pubblicato sul BURP n.21 del 11/02/2021 con la quale sono state approvate le rettifiche e integrazioni al paragrafo 7 "Soggetti Beneficiari" dell'Avviso Pubblico sopra citato;
- VISTA la Determinazione dell'Autorità di Gestione del PSR Puglia 2014/2020 n.24 del 14/03/2022 con sui è stata approvata la quinta variante al PAL 2014/2020 del GAL Magna Grecia;
- VISTA la Deliberazione della Giunta Regione Puglia n.339 del 14/03/2022 con cui è stata deliberata la "Modifica dell'art. 15 dell'All. A e dell'art. 19 dell'All. B dello Schema di Convenzione tra Regione Puglia e Gruppi di Azione Locale Delib. della Giunta Regionale n.1447 del 31/09/2017", comunicata con DDS del 25/03/2022 - prot. 0004157;
- VISTI il verbale della Commissione Esaminatrice n. 1 del 23/02/2022, n.2 del 23/03/2022 e n.3 del 31/03/2022 sulle operazioni di istruttoria circa l'ammissibilità delle DdS ricevibili con formulazione della graduatoria provvisoria delle DdS;
- PRESO ATTO che, in ottemperanza di quanto disposto dal paragrafo 17 "Istruttoria Tecnico- Amministrativa e concessione del sostegno" dell'Avviso Pubblico, è stata effettuata l'istruttoria di ammissibilità di n. 10 domande di sostegno ricevibili, attraverso la costituzione di una Commissione Esaminatrice giusta Delibera del CdA n.37 del 22/12/2020 e successiva delibera del CdA n. 38 del 27/04/2021, agli atti d'ufficio;
- CONSIDERATO che sono state ritenute ammissibili n.9 domande di sostegno mentre n.1 domanda di sostegno è stata ritenuta NON ammissibile in quanto non ha presentato la documentazione integrativa come richiesto dal paragrafo 17 dell'Avviso pubblico;
- VISTA la Determinazione del RUP del 14 aprile 2022 Prot. n. 288 pubblicato sul BURP n.46 del 21/04/2022 riguardante l'Approvazione della graduatoria provvisoria delle DdS ammissibili e DdS non ammissibili – 5^ scadenza periodica a valere sull'Avviso Pubblico Intervento 1.2 "Avviamento Start-up innovative" e Intervento 2.1 "Sviluppo e adeguamento di imprese per favorire la conoscenza dei prodotti e facilitare adesione a sistemi tecnologici innovativi di promozione aggregata dei prodotti (agricole ed extragricole)" - PAL 2014/2020 Gal Magna Grecia – PSR PUGLIA 2014/2020;
- CONSIDERATO che i richiedenti le cui DdS sono ammissibili e collocate in posizione utile al finanziamento avrebbero dovuto trasmettere entro e non oltre 60 giorni dalla data di pubblicazione sul BURP della graduatoria provvisoria, tramite servizio postale a mezzo Racc. AR o corriere autorizzato o con consegna a mano all'indirizzo del GAL la documentazione prevista al paragrafo 17 dell'Avviso Pubblico pena l'esclusione dai benefici;
- PRESO ATTO degli esiti dell'attività di valutazione effettuata dalla Commissione Tecnica di Valutazione con verbale unico del 18/07/2022 sulla documentazione prodotta dai beneficiari a seguito della comunicazione di ammissibilità delle domande di sostegno;
- VISTA la Determinazione del RUP del 09/08/2022 Prot. n.548 pubblicato sul BURP n.91 del 18/08/2022 riguardante l'Approvazione della graduatoria definitiva delle DdS ammissibili e DdS non ammissibili – 5^ scadenza periodica a valere sull'Avviso Pubblico Intervento 1.2 "Avviamento Start-up innovative" e Intervento 2.1 "Sviluppo e adeguamento di imprese per favorire la conoscenza dei prodotti e facilitare adesione a sistemi tecnologici innovativi di promozione aggregata dei prodotti (agricole ed extragricole)" - PAL 2014/2020 Gal Magna Grecia – PSR PUGLIA 2014/2020;
- VISTA la Nota trasmessa a mezzo posta elettronica, per il tramite del tecnico Dott. Ribecco Giuseppe, a codesto GAL e acquisita al Ns Prot. n.635/2022 del 15/09/2022 dal Sig. Chisena Francesco con cui chiedeva chiarimenti in merito al nominativo del beneficiario della DdS avendo provveduto, nei termini previsti da bando, alla costituzione della società Sofram Srls di cui è amministratore e socio unico;
- PRESO ATTO del VERBALE DI AMMISSIBILITÀ DELLE DdS INTEGRATIVO DEL VERBALE UNICO DEL 18/07/2022 redatto dalla Commissione Tecnica di Valutazione in data 21/09/2022 e 04/10/2022, appositamente convocata, con cui constatava l'errore materiale relativo al nominativo del beneficiario Chisena Francesco e per l'effetto formulava la nuova graduatoria definitiva - quinta scadenza nella parte in cui la DdS presentata da Chisena Francesco viene ritenuta ammissibile con indicazione del nominativo corretto di Sofram Srls di cui

Chisena Francesco è amministratore e socio unico, costituitasi regolarmente nei termini previsti da bando;
- RITENUTO di dover provvedere all'approvazione dell'elenco definitivo delle domande di sostegno ammesse a finanziamento limitatamente al nominativo del beneficiario Sofram Srls di cui Chisena Francesco è amministratore e socio unico, nel rispetto di quanto stabilito al paragrafo 17 dell'Avviso Pubblico;
Tutto ciò premesso, per le ragioni sopra riportate, il Responsabile del Procedimento

DETERMINA

• di prendere atto di quanto indicato nelle premesse e che qui si intende integralmente riportato;
• approvare la graduatoria definitiva delle domande di sostegno ammesse a finanziamento costituita da n.9 domande di sostegno ammesse a finanziamento e n.1 domanda di sostegno NON ammessa a finanziamento relativo all' AZIONE 1 CREAZIONE DI IMPRESE INNOVATIVE - 1.2 Avviamento Start-up innovative e AZIONE 2: SISTEMA PRODUTTIVO LOCALE SOSTENIBILE MAGNA GRECIA 4.0 - 2.1 Sviluppo e adeguamento di imprese per favorire la conoscenza dei prodotti e facilitare adesione a sistemi tecnologici innovativi di promozione aggregata dei prodotti (agricole ed extra-agricole), riportante nell'Allegato A, parte integrante del presente provvedimento, limitatamente al nominativo del beneficiario Sofram Srls di cui Chisena Francesco è amministratore e socio unico, costituitasi regolarmente nei termini previsti da bando;
• di pubblicare il presente provvedimento e relativi allegati, nel sito ufficiale del GAL Magna Grecia S.c.a r.l. www.galmagnagrecia.it e sul B.U.R.P. della Regione Puglia;
• dare atto che la pubblicazione del presente provvedimento e relativi allegati sul B.U.R.P. della Regione Puglia assume valore di notifica ai soggetti collocati in elenco;
• di dare atto che il presente provvedimento è immediatamente esecutivo;
• di dare atto che il presente provvedimento viene redatto in forma integrale.

Grottaglie lì 04/10/2022

Il Responsabile del Procedimento
(Dott. Agr. Ciro Maranò – Direttore Gal Magna Grecia S.c.a r.l.)

5

Allegato A
alla Determinazione del R.U.P. Prot. n. 684 DEL 04/10/2022.

Approvazione Elenco delle Domande di Sostegno Ammesse a Finanziamento

Programma di Sviluppo Rurale 2014/2020-Regione Puglia - PAL MAGNA GRECIA scarl								
Azione 1 - Intervento 1.2 "Avviamento Start-up innovative" e Azione 2 – Intervento 2.1: "Sviluppo e adeguamento di imprese per favorire la conoscenza dei prodotti e facilitare adesione a sistemi tecnologici innovativi di promozione aggregata dei prodotti (agricole ed extragricole)".								
DOMANDE DI SOSTEGNO AMMESSE A FINANZIAMENTO - ALLEGATO A								
GRADUATORIA DEFINITIVA - 5° SCADENZA								
n°	*ditta richiedente il sostegno*	*Numero DDS*	*localizzazione intervento*	*punteggio assegnato*	*premio all'avviamento ammesso interv.1.2*	*spesa imponibile ammessa interv.2.1*	*contributo pubblico ammesso interv.2.1*	*totale contributo pubblico ammesso (intervento 1.2 + intervento 2.1)*
1	Silva Verissimo De Souza Camila	24250003266	Crispiano	62	€ 15.000,00	€ 50.000,00	€ 25.000,00	€ 40.000,00
2	Serafino Paolo	24250003225	Pulsano	57,5	€ 15.000,00	€ 49.992,46	€ 24.996,23	€ 39.996,23
3	SOFRAM Srls	24280031899	Grottaglie	55,75	€ 15.000,00	€ 49.500,29	€ 24.750,14	€ 39.750,14
4	Fanigliulo Angela	24250002938	Grottaglie	50,25	€ 15.000,00	€ 33.199,50	€ 16.599,75	€ 31.599,75
5	Nei Selena	24250003209	Pulsano	45,25	€ 15.000,00	€ 48.049,30	€ 24.024,65	€ 39.024,65
6	Chianche Web srl	24250002839	Statte	44	€ 15.000,00	€ 33.154,00	€ 16.577,00	€ 31.577,00
7	Stefanizzi Giorgio	24250002698	Crispiano	40,25	€ 15.000,00	€ 44.972,87	€ 22.486,44	€ 37.486,44
8	Angiulli Antonio	14250129005	Crispiano	40,25	€ 15.000,00	€ 30.321,00	€ 15.160,50	€ 30.160,50
9	Caputo Paolo	24250003175	Crispiano	39,75	€ 15.000,00	€ 26.350,00	€ 13.175,00	€ 28.175,00
				totale	*135.000,00 €*	*365.539,42 €*	*182.769,71 €*	*317.769,71 €*

Approvazione Elenco delle Domande di Sostegno NON Ammesse a Finanziamento

Programma di Sviluppo Rurale 2014/2020-Regione Puglia - PAL MAGNA GRECIA scarl				
Azione 1 - Intervento 1.2 "Avviamento Start-up innovative" e sia sull'Azione 2 – Intervento 2.1: "Sviluppo e adeguamento di imprese per favorire la conoscenza dei prodotti e facilitare adesione a sistemi tecnologici innovativi di promozione aggregata dei prodotti (agricole ed extragricole)"				
DOMANDE DI SOSTEGNO NON AMMESSE A FINANZIAMENTO				
GRADUATORIA DEFINITIVA - 5° SCADENZA				
n°	*ditta richiedente il sostegno*	*Numero DDS*	*Localizzazione intervento*	*Motivo di esclusione*
1	Manigrasso Maria Antonietta	24250002946	Grottaglie	DdS non ammissibile in quanto non ha presentato documentazione integrativa come richiesto dal paragrafo 17 dell'Avviso pubblico

Grottaglie 04/10/2022

Il Responsabile del Procedimento
(Dott. Agr. Ciro Maranò – Direttore Gal Magna Grecia S.c.a r.l.)

I documento è firmato digitalmente ai sensi del D.Lgs. 82/2005 s.m.i. e norme collegate e sostituisce il documento cartaceo e la firma autografa.

GAL MERIDAUNIA

Fondo F.E.A.S.R - Programma Sviluppo Rurale della Regione Puglia 2014-2020, Azione 2.2- Sostegno alla trasformazione e commercializzazione, AZIONE 2.4 'Investimenti nella creazione e nello sviluppo di attività extra-agricole" - INTERVENTO 2.4.1 'Investimenti nella creazione e nello sviluppo di attività extragricole: artigianato tipico, servizi al turismo e alla persona". GRADUATORIA.

GRADUATORIA

Approvata con determina del RUP n. 81 del 29/09/2022

DOMANDE AMMISSIBILI

Cognome e nome /Ragione sociale	**Intervento previsto nel Comune di:**	**Importo richiesto €**	**Spesa totale ammissibile €**	**Spesa ammissibile a carico GAL €**	**Punteggio assegnato**	**Esito**
MR SFOGLIATA DAUNIA DI IANNANTUONI CAMILLO E C. SAS	San Marco La Catola	46.500,00	30.500,00	15.250,00	28	ammesso
SOC. COOP. ECOL FOREST	Biccari	58.150,81	58.150,91	29.075,46	20	ammesso
GIANNOTTI SRL	Bovino	38.953,83	37.468,29	18.734,15	18	ammesso
CACCAVELLA ROBERTO	Accadia	24.586,90	24.586,90	12.293,45	15	ammesso
MORSILLO ANTONIO	Bovino	52.600,00	52.600,00	26.300,00	15	ammesso
MONTEPELOSO LUIGI	Lucera	78.469,50	78.469,50	39.234,75	15	ammesso

DOMANDE NON AMMISSIBILI

Cognome e nome /Ragione sociale	**Intervento previsto nel Comune di:**	**Esito**
GIANNELLI RAFFAELE	TROIA	Non ammesso
VESTIBUS DI CAIONE & PINNA VANDA SNC	TROIA	Non ammesso
LA LATTERIA DI NONNO GIUSEPPE SRL	ACCADIA	Non ammesso
SIPARIO- SOC. COOPERATIVA	BOVINO	Non ammesso

Bovino 29 settembre 2022

Il RUP Daniele Borrelli
Daniele BORRELLI

GAL PONTE LAMA

DETERMINAZIONE DEL RESPONSABILE UNICO DEL PROCEDIMENTO N. 75 DEL 28/09/2022

Proroga dei termini per la presentazione delle domande di sostegno relativamente all'Avviso Pubblico SSL 2014-2020 - Azione 6 - Intervento 6.2 - "Forme di cooperazione in attività riguardanti l'agricoltura sociale".

Il Responsabile Unico del Procedimento

PREMESSO che:

- giusto verbale del Consiglio di Amministrazione del 11/05/2022 è stato approvato l'Avviso Pubblico a valere sul Fondo FEASR 2014/2020- Azione 6 - Intervento 6.2 – "Forme di cooperazione in attività riguardanti l'agricoltura sociale" ;
- il predetto Avviso veniva regolarmente pubblicato sul Bollettino Ufficiale della Regione Puglia n. 67-suppl. del 16/06/2022 e sul sito del GAL Ponte Lama www.galpontelama.it nonché sugli Albi pretori dei Comuni di Molfetta, Bisceglie e Trani;
- la scadenza dei termini di operatività del portale SIAN sono fissati alla data del 22/08/2022 alle ore 23,59 mentre la scadenza per la presentazione della DdS rilasciata nel portale SIAN corredata di tutta la documentazione richiesta è fissata alla data del 01/09/2022;
- con Determinazione del RUP n. 67 del 20/07/2022 pubblicata sul BURP n. 84 del 28/07/2022 è stato disposto un differimento del termine di operatività del portale SIAN alla data del 30/09/2022 alle ore 23:59 mentre la scadenza per la presentazione della DdS rilasciata nel portale SIAN corredata di tutta la documentazione richiesta è fissata alla data del 10/10/2022.

PRESO ATTO che il portale SIAN presenta problemi tecnici che impediscono ai candidati beneficiari di presentare le DdS entro i termini prestabiliti;

SENTITO il Consiglio di Amministrazione del GAL Ponte Lama s.c.ar.l.;

DETERMINA

- per le motivazioni tutte riportate in narrativa, di fissare per l'Avviso Pubblico Azione 6 - Intervento 6.2 – "Forme di cooperazione in attività riguardanti l'agricoltura sociale" **un differimento del termine di operatività del portale SIAN alla data del 10/10/2022 alle ore 23,59 mentre la scadenza per la presentazione della DdS rilasciata nel portale SIAN corredata di tutta la documentazione richiesta è fissata alla data del 14/10/2022**;
- disporre la pubblicazione del presente provvedimento al Bollettino Ufficiale della Regione Puglia e sul sito del GAL Ponte Lama www.galpontelama.it.
- dare atto che la pubblicazione del presente provvedimento e relativi allegati sul BURP e sul sito web del GAL Ponte Lama assume valore di notifica ai soggetti collocati in elenco;
- di dare atto che il presente provvedimento è immediatamente esecutivo;
- di dare atto che il presente provvedimento viene redatto in forma integrale.

Il Responsabile Unico del Procedimento
(dott. Angelo Farinola)

GAL VALLE DELLA CUPA

Esiti ricevibilità e ammissibilità V Scadenza relativi a:

Intervento 2.1 "Pacchetto multi misura rivolto alle aziende agricole per l'avvio e la realizzazione di attività multifunzionali";

Intervento 2.2 "Pacchetto multi misura per l'avvio di nuove pmi extra agricole".

PUBBLICAZIONE GRADUATORIE MISURA 19 SOTTOMISURA 19.2

Il giorno 21 Settembre 2022, il Consiglio di Amministrazione del G.A.L. ha approvato le graduatorie relative alla ricevibilità e all'ammissibilità della Misura 19 Sottomisura 19.2 dei seguenti interventi:

AZIONE 2 - INTERVENTO 2.1 Pacchetto multimisura rivolto alle aziende agricole per l'avvio e la realizzazione di attività multifunzionali

TABELLA RICEVIBILI

"Fondo europeo agricolo per lo sviluppo rurale: l'Europa investe nelle zone rurali "

PRS 2014-2020 - MISURA 19 - SOTTOMISURA 19.2 - AVVISO PUBBLICO AZIONE 2, INTERVENTO 2.1 "Pacchetto multimisura rivolto alle aziende agricole per l'avvio e la realizzazione di attività multifunzionali"				
GRADUATORIA V SCADENZA EX ART. 16 DELL'AVVISO PUBBLICO 2.1 DEL GAL VALLE DELLA CUPA S.R.L.				
RICEVIBILITA'				
N.	**DITTA**	**CUA**	**NR DOMANDA**	**ESITO RICEVIBILITA'**
1	Soc. Agricola A.G.R.O. di Tarantini M. e Russo G.s.s.	04284990753	24250061223	***RICEVIBILE***
2	LI QUARTI Soc. Agr. Arls	05206020751	24250061355	***RICEVIBILE***
3	CATALANO AURORA SPERANZA	(omissis)	24250061413	***RICEVIBILE***
4	SPAGNOLO MARIA PALMA	(omissis)	24250061496	***RICEVIBILE***

TABELLA AMMISSIBILI

"Fondo europeo agricolo per lo sviluppo rurale: l'Europa investe nelle zone rurali "

PRS 2014-2020 - MISURA 19 - SOTTOMISURA 19.2 - AVVISO PUBBLICO AZIONE 2, INTERVENTO 2.1 "Pacchetto multi-misura rivolto alle azeinde agricole per l'avvio e la realizzazione di attività multifunzionali"				
GRADUATORIA V SCADENZA EX ART. 16 DELL'AVVISO PUBBLICO 2.1 DEL GAL VALLE DELLA CUPA S.R.L.				
AMMISSIBILITA'				
GRAD	**DITTA**	**NUMERO DOMANDA**	**ESITO AMMISSIBILITA'**	**PUNTEGGIO TOTALE AMMISSIBILITA'**
1	CATALANO AURORA SPERANZA	*24250061413*	AMMISSIBILE	43

2	LI QUARTI SOC. AGR. ARLS	*24250061355*	AMMISSIBILE	41
3	SPAGNOLO MARIA PALMA	*24250061496*	AMMISSIBILE	33
	Soc. Agricola A.G.R.O. di Tarantini M. e Russo G.s.s.	*24250061223*	RINUNCIATARIO	

AZIONE 2 INTERVENTO 2.2 – Pacchetto multi misura per l'avvio di nuove pmi extra agricole

TABELLA RICEVIBILI

FEASR REPUBBLICA ITALIANA REGIONE PUGLIA PSR PUGLIA 2014-2020 LEADER GAL Valle della Cupa AGGIUNGI VALORE AL TUO TERRITORIO

"Fondo europeo agricolo per lo sviluppo rurale: l'Europa investe nelle zone rurali"

PRS 2014-2020 - MISURA 19 - SOTTOMISURA 19.2 - AVVISO PUBBLICO AZIONE 2, INTERVENTO 2.2 "Pacchetto multi misura per l'avvio di nuove pmi extra agricole "				
GRADUATORIA V SCADENZA EX ART. 16 DELL'AVVISO PUBBLICO 2.2 DEL GAL VALLE DELLA CUPA S.R.L.				
RICEVIBILITA'				
N.	**DITTA**	**CUA**	**NR DOMANDA**	**ESITO RICEVIBILITA'**
1	CICCIRILLO LIBERATO	(omissis)	24250061454	***RICEVIBILE***
2	Diurisi Daniela	(omissis)	24250061371	***RICEVIBILE***
3	GRAD ZERO DI DE FALCO PAO	(omissis)	24250078482	***RICEVIBILE***

TABELLA AMMISSIBILI

FEASR REPUBBLICA ITALIANA REGIONE PUGLIA PSR PUGLIA 2014-2020 LEADER GAL Valle della Cupa AGGIUNGI VALORE AL TUO TERRITORIO

"Fondo europeo agricolo per lo sviluppo rurale: l'Europa investe nelle zone rurali"

PRS 2014-2020 - MISURA 19 - SOTTOMISURA 19.2 - AVVISO PUBBLICO AZIONE 2, INTERVENTO 2.2 "Pacchetto multi-misura per l'avvio di nuove pmi extra agricole"				
V AVVISO PUBBLICO 2.2 DEL GAL VALLE DELLA CUPA S.R.L.				
AMMISSIBILITA'				
GRAD	**NOME BENEFICIARIO**	**NUMERO DOMANDA**	**ESITO AMMISSIBILITA'**	**PUNTEGGIO TOTALE AMMISSIBILITA'**
1	**DIURISI DANIELA**	**24250061371**	**AMMISSIBILE**	50
2	**GRAD ZERO DI DE FALCO PAOLO**	**24250078482**	**AMMISSIBILE**	50
3	**CICCIRILLO LIBERATO**	**24250061454**	**AMMISSIBILE**	34

Il Presidente
Dott. Salvatore Sanghez

Avvisi

REGIONE PUGLIA - SEZIONE BENESSERE SOCIALE, INNOVAZIONE, SUSSIDIARIETÀ

ATTO DI NOTIFICA RIVOLTO ALLE ASSOCIAZIONI DI PROMOZIONE SOCIALE ISCRITTE NEL REGISTRO REGIONALE DI CUI ALLA L.R. N. 39/2007, ALLE ASSOCIAZIONI DI PROMOZIONE SOCIALE TRASMIGRATE DALL'ALBO NAZIONALE AL REGISTRO UNICO NAZIONALE DEL TERZO SETTORE (RUNTS), ALLE ORGANIZZAZIONI DI VOLONTARIATO ISCRITTE NEL REGISTRO REGIONALE DI CUI ALLA L.R. N. 11/1994

La L. n. 106 del 6 giugno 2016 ha previsto il riordino e la revisione della disciplina del Terzo settore e codice del Terzo settore e, all'art. 4, punto m), ha fornito indirizzi sulle competenze delle Regioni per riorganizzare il sistema di registrazione degli Enti del Terzo Settore.
Il D.Lgs. n. 117 del 3 luglio 2017, "*Codice del Terzo settore*",ha approvato il quadro generale della Riforma del Terzo Settore. L'art. 45 del Codice ("*Registro unico nazionale del Terzo settore*")ha disposto che, presso il Ministero del Lavoro e delle Politiche Sociali,fosse istituito il **Registro Unico Nazionale del Terzo Settore (RUNTS)**, operativamente gestito su base territoriale con modalità informatiche in collaborazione con ciascuna Regione e Provincia autonoma.
Il successivo Decreto del Ministro del Lavoro e delle Politiche Sociali n. 106 del 15 settembre 2020 ha definito le procedure di iscrizione degli enti, le modalità di deposito degli atti, le regole per la predisposizione, la tenuta, la conservazione del Registro unico nazionale del Terzo settore.
Con Atto dirigenziale n. 554 del 28/06/2019 la Regione Puglia ha istituito l'Ufficio regionale del Registro Unico Nazionale del Terzo Settore, successivamente incardinato presso il Dipartimento Welfare,nell'ambito della Sezione Benessere sociale, Innovazione, Sussidiarietà (Servizio RUNTS, Economia Sociale, Terzo Settore e Investimenti per l'Innovazione Sociale, Disabilità e Invecchiamento attivo).

Il RUNTS è di importanza strategicaper il sistema di welfare regionale, in quanto coinvolge una platea di oltre 18.485 istituzioni no-profit censite in Puglia, di cui solo il 30% circa risulta essere già iscritta ai registri regionali.
Con la presente notifica di evidenzia che

1) l'iscrizione nel RUNTS dà diritto ad accedere alle agevolazioni, anche di carattere fiscale, previste dal D.lgs. n. 117/2017;
2) l'accesso al 5 per mille viene consentito solo agli Enti del Terzo Settore iscritti al RUNTS;
3) l'iscrizione nel Registro è obbligatoria per gli enti del Terzo settore che si avvalgono prevalentemente o stabilmente di finanziamenti pubblici, di fondi privati raccolti attraverso pubbliche sottoscrizioni o di fondi europei destinati al sostegno dell'economia sociale o che esercitano attività in regime di convenzione o di accreditamento con enti pubblici o che intendono avvalersi delle agevolazioni previste;
4) il popolamento iniziale del RUNTS pugliese è garantito da n. 5.065 enti, di cui 3.055 associazioni di promozione sociale e 2.010 organizzazioni di volontariato.

Quanto al punto n. 4 della presente notificazione, per **n. 231** associazioni di promozione sociale e organizzazioni di volontariato, da novembre 2021 ad oggi, nonostante le ricerche effettuate dall'Ufficio regionale del RUNTS, **non è stato possibile reperire i dati minimi per effettuare la trasmigrazione dai registri regionali** (Allegato 1 alla presente notificazione). Per **n. 335** Enti, da novembre 2021 ad oggi, nonostante le ricerche effettuate dall'Ufficio regionale del RUNTS, **non è stato possibile reperire documentazione e informazioni utili al consolidamento della posizione nel RUNTS e alla comunicazione con gli Enti** (Allegato 2 al presente proclama).

Al fine dell'avvio del processo istruttorio che coinvolge i predetti Enti, e al conseguente completamento del processo di trasmigrazione e consolidamento degli stessi nel RUNTS, la Sezione Benessere Sociale, Innovazione e Sussidiarietà - Servizio RUNTS Economia sociale, Terzo settore e Investimenti per l'innovazione Sociale, disabilità e invecchiamento attivo

CON IL PRESENTE ATTO NOTIFICA AI DESTINATARI ENUMERATI NEGLI ALLEGATI

Gli Enti in parola sono tenuti a fornire le seguenti informazioni e documentazioni:

- denominazione e codice fiscale dell'Ente
- nominativo e codice fiscale del legale rappresentante
- indirizzo email e di posta certificata dell'Ente
- numero di telefono dell'Ente
- numero di telefono del legale rappresentante
- atto costitutivo (in assenza, autodichiarazione riportante l'anno di costituzione)
- statuto

Le informazioni e la documentazione dovranno essere trasmesse alla PEC runts.puglia@pec.rupar.puglia.it indicando nell'oggetto "Riscontro atto di notifica BURP" **entro e non oltre la data del 21/10/2022.**

In assenza di riscontro, nei tempi indicati, alla presente pubblicazione, laRegione Puglia – Sezione Benessere Sociale, Innovazione e Sussidiarietà - Servizio RUNTS Economia sociale, Terzo settore e Investimenti per l'innovazione Sociale, disabilità e invecchiamento attivo,**non procede alla iscrizione degli Enti nel Registro Unico Nazionale del Terzo Settore** con conseguente perdita, a carico dei riferiti, dei benefici su indicati.
In caso di non iscrizione resta in capo alle associazioni in questione la tutela posta dall'art. 47 del Codice del Terzo Settore in materia di nuova iscrizione nel Registro Unico Nazionale del Terzo settore.

La presente notifica viene altresì indirizzata ai **responsabili dei procedimenti di iscrizione/cancellazione comunali**, che avevano in carico, alla data del 31 dicembre 2021, procedure relative alle organizzazioni di volontariato o alle associazioni di promozione sociale.
A costoro si effettua richiesta di trasmettere alla PEC su indicata ogni elemento, tra quelli sopra enumerati, relativo ad organizzazioni e ad associazioni presenti nei due allegati e aventi sede legale presso l'area comunale di competenza.

La responsabile P.O. Ufficio regionale del RUNTS
Dott.ssa Serenella Pascali

La Dirigente del Servizio
RUNTS, Economia sociale, Terzo Settore e Investimenti per l'Innovazione,
Disabilità e Invecchiamento attivo
Dott.ssa Silvia Visciano

La Dirigente della Sezione
Benessere sociale, Innovazione, Sussidiarietà
Dott.ssa Laura Liddo

ALLEGATO 1
ENTI NON TRASMIGRATI

DENOMINAZIONE	SEZIONE	SEDE PROV	SEDE COMUNE
A.P.S. LUCE E.T.S.	ASSOCIAZIONI DI PROMOZIONE SOCIALE	BR	VILLA CASTELLI
A.S.D. ASSOCIAZIONE SALENTO KARATE KJOSCUSHINKAI	ASSOCIAZIONI DI PROMOZIONE SOCIALE	LE	CORIGLIANO D'OTRANTO
A.S.D. CIRCOLO TENNIS CORIGLIANO D'OTRANTO	ASSOCIAZIONI DI PROMOZIONE SOCIALE	LE	CORIGLIANO D'OTRANTO
A.S.D. P.G.S.	ASSOCIAZIONI DI PROMOZIONE SOCIALE	LE	CORIGLIANO D'OTRANTO
ALEDA ONLUS	ASSOCIAZIONI DI PROMOZIONE SOCIALE	LE	CARMIANO
ALL YOU NEED IS LEARN APS	ASSOCIAZIONI DI PROMOZIONE SOCIALE	LE	RUFFANO
APS ASSOCIAZIONE PARI OPPORTUNITÀ NELLE PROFESSIONI ETS	ASSOCIAZIONI DI PROMOZIONE SOCIALE	BA	ALTAMURA
APS COMITATO IN LAMA BELVEDERE	ASSOCIAZIONI DI PROMOZIONE SOCIALE	BA	MONOPOLI
ASSOCIAZIONE DI PROMOZIONE SOCIALE IL GIROTONDO	ASSOCIAZIONI DI PROMOZIONE SOCIALE	BA	BARI
ASSOCIAZIONE DI PROMOZIONE SOCIALE PER SAN PIETRO	ASSOCIAZIONI DI PROMOZIONE SOCIALE	BR	SAN PIETRO VERNOTICO
ASSOCIAZIONE PROMOZIONE SALUTE MENTALE IL TASSO	ASSOCIAZIONI DI PROMOZIONE SOCIALE	BA	TORITTO
Associazione SAILORS APS ETS	ASSOCIAZIONI DI PROMOZIONE SOCIALE	BA	MOLFETTA
ASSOCIAZIONE SPORTIVA DILETTANTISTICA TAV CASTRIGNANO CAPO - TERRA D'OTRANTO	ASSOCIAZIONI DI PROMOZIONE SOCIALE	LE	CASTRIGNANO DEL CAPO
AUXILIUM MOBILITÀ GARANTITA APS	ASSOCIAZIONI DI PROMOZIONE SOCIALE	LE	ALESSANO
BINARIO 10 A.P.S.	ASSOCIAZIONI DI PROMOZIONE SOCIALE	BT	BARLETTA
CALICANTO - ASSOCIAZIONE DI PROMOZIONE SOCIALE	ASSOCIAZIONI DI PROMOZIONE SOCIALE	BR	CELLINO SAN MARCO
CANTIERI IDEALI	ASSOCIAZIONI DI PROMOZIONE SOCIALE	LE	COLLEPASSO
CENTRO MEDITERRANEO DI STUDI GEOPOLITICI E STRATEGICI A.P.S.	ASSOCIAZIONI DI PROMOZIONE SOCIALE	BA	BARI
CENTRO STUDI DANZA	ASSOCIAZIONI DI PROMOZIONE SOCIALE	LE	LECCE
CENTRO STUDI IL MANIFESTO MUSICALE - APS	ASSOCIAZIONI DI PROMOZIONE SOCIALE	BA	CELLAMARE
CIRCOLO CULTURALE ARGALIO	ASSOCIAZIONI DI PROMOZIONE SOCIALE	LE	CORIGLIANO D'OTRANTO
CLOUDS APS	ASSOCIAZIONI DI PROMOZIONE SOCIALE	BA	ALTAMURA
CLUB JUVENTUS A.CABRINI	ASSOCIAZIONI DI PROMOZIONE SOCIALE	LE	CORIGLIANO D'OTRANTO
CORPO BANDISTICO SANTA CECILIA - APS	ASSOCIAZIONI DI PROMOZIONE SOCIALE	LE	SOGLIANO CAVOUR
CULTURAL...MENTE	ASSOCIAZIONI DI PROMOZIONE SOCIALE	BR	MESAGNE
ENTE PER LA FORMAZIONE DELLE PICCOLE E MEDIE IMPRESE P.M.I. - FORMAZIONE PUGLIA	ASSOCIAZIONI DI PROMOZIONE SOCIALE	BA	SANTERAMO IN COLLE
EOS - APS	ASSOCIAZIONI DI PROMOZIONE SOCIALE	LE	SPONGANO
FEDERAZIONE LE STRADE DI SAN NICOLA	ASSOCIAZIONI DI PROMOZIONE SOCIALE	BA	BINETTO
FRISIA - SEZIONE PROVINCIALE DI LECCE	ASSOCIAZIONI DI PROMOZIONE SOCIALE	LE	TREPUZZI
G.I.O.C. (GRUPPO INSIGNITI ONORIFICENZE CAVALLERESCHE) DEL SALENTO - APS	ASSOCIAZIONI DI PROMOZIONE SOCIALE	LE	SPONGANO
GRUPPO CICLISTICO DILETTANTISTICO CAPO DI LEUCA	ASSOCIAZIONI DI PROMOZIONE SOCIALE	LE	CASTRIGNANO DEL CAPO
GRUPPO F.C. SAN LEONARDO	ASSOCIAZIONI DI PROMOZIONE SOCIALE	LE	CASTRIGNANO DE' GRECI
HELIOS	ASSOCIAZIONI DI PROMOZIONE SOCIALE	LE	LECCE
HHH	ASSOCIAZIONI DI PROMOZIONE SOCIALE	LE	LECCE
I HAVE A DREAM - CIRCOLO PINA ADAMO	ASSOCIAZIONI DI PROMOZIONE SOCIALE	LE	LECCE
I SOGNI DI DON BOSCO APS	ASSOCIAZIONI DI PROMOZIONE SOCIALE	FG	CERIGNOLA
ICONWORKING A.P.S.	ASSOCIAZIONI DI PROMOZIONE SOCIALE	BA	NOCI
IL CIRCOLO DEI LETTORI DI ANDRIA - APS	ASSOCIAZIONI DI PROMOZIONE SOCIALE	BT	ANDRIA
IL PICCOLO PRINCIPE CRESCE	ASSOCIAZIONI DI PROMOZIONE SOCIALE	LE	CORIGLIANO D'OTRANTO
IL PONTE	ASSOCIAZIONI DI PROMOZIONE SOCIALE	BR	CAROVIGNO
INSYCH	ASSOCIAZIONI DI PROMOZIONE SOCIALE	LE	LECCE
INTEGRAZIONE E SVILUPPO - A.P.S.	ASSOCIAZIONI DI PROMOZIONE SOCIALE	BA	CONVERSANO
ISOLA DI MEZZO A.P.S.	ASSOCIAZIONI DI PROMOZIONE SOCIALE	LE	MAGLIE
ITACA ONLUS	ASSOCIAZIONI DI PROMOZIONE SOCIALE	LE	GALATONE
KEROS	ASSOCIAZIONI DI PROMOZIONE SOCIALE	LE	SQUINZANO
KIRIKÙ AMICI DELLA BIBLIOTECA A.P.S.	ASSOCIAZIONI DI PROMOZIONE SOCIALE	BA	CAPURSO
L.U.M.E.	ASSOCIAZIONI DI PROMOZIONE SOCIALE	LE	COPERTINO
La CUCUCCUACIA APS	ASSOCIAZIONI DI PROMOZIONE SOCIALE	TA	MASSAFRA
LA GOCCIA GUTTA CAVAT LAPIDEM - APS	ASSOCIAZIONI DI PROMOZIONE SOCIALE	BA	PUTIGNANO
LA PIETRA ANGOLARE - APS	ASSOCIAZIONI DI PROMOZIONE SOCIALE	BA	RUVO DI PUGLIA
LAB 4 PROJECT	ASSOCIAZIONI DI PROMOZIONE SOCIALE	BA	ALTAMURA
LAC STUDIO APS	ASSOCIAZIONI DI PROMOZIONE SOCIALE	BA	BARI
L'ALTRA UNIVERSITÀ - APS	ASSOCIAZIONI DI PROMOZIONE SOCIALE	BA	SANNICANDRO DI BARI
L'ANGELO AZZURRO APS	ASSOCIAZIONI DI PROMOZIONE SOCIALE	BA	BARI
LEGA NAVALE ITALIANA - SEZIONE DI OTRANTO	ASSOCIAZIONI DI PROMOZIONE SOCIALE	LE	MELPIGNANO
LEGA NAVALE ITALIANA - SEZIONE DI OTRANTO DENOMINATO ANSPI HIDRUNTUM	ASSOCIAZIONI DI PROMOZIONE SOCIALE	LE	MELPIGNANO
LEGA NAVALE ITALIANA - SEZIONE DI TRICASE	ASSOCIAZIONI DI PROMOZIONE SOCIALE	LE	TRICASE
LINFA TUMARA	ASSOCIAZIONI DI PROMOZIONE SOCIALE	LE	TRICASE
LIQUID FARM	ASSOCIAZIONI DI PROMOZIONE SOCIALE	LE	LECCE
M.AR.E. MUSICA & ARTI ELETTRONICHE - APS	ASSOCIAZIONI DI PROMOZIONE SOCIALE	BA	BITRITTO
MANI UNITE PER IL CONGO - APS	ASSOCIAZIONI DI PROMOZIONE SOCIALE	BA	LOCOROTONDO
MANO NELLA MANO APS	ASSOCIAZIONI DI PROMOZIONE SOCIALE	BA	BARI
METEOSFERA APS	ASSOCIAZIONI DI PROMOZIONE SOCIALE	BA	ALTAMURA
MOVIMENTO CRISTIANO LAVORATORI - SEDE PROVINCIALE	ASSOCIAZIONI DI PROMOZIONE SOCIALE	BA	BARI
NADIR	ASSOCIAZIONI DI PROMOZIONE SOCIALE	LE	GALATINA
NGRALALATI	ASSOCIAZIONI DI PROMOZIONE SOCIALE	LE	MELENDUGNO
NICOLAUS APS	ASSOCIAZIONI DI PROMOZIONE SOCIALE	BA	BARI
NIKANDROS	ASSOCIAZIONI DI PROMOZIONE SOCIALE	BA	SANNICANDRO DI BARI
ODELAY	ASSOCIAZIONI DI PROMOZIONE SOCIALE	LE	GALATONE
ORTO DELL'IDRO	ASSOCIAZIONI DI PROMOZIONE SOCIALE	LE	OTRANTO
PENTAGROUP APS	ASSOCIAZIONI DI PROMOZIONE SOCIALE	BA	ALTAMURA
PICCOLO TEATRO CORIGLIANESE ONLUS	ASSOCIAZIONI DI PROMOZIONE SOCIALE	LE	CORIGLIANO D'OTRANTO
PIZZAIOLI GARGANICI APS	ASSOCIAZIONI DI PROMOZIONE SOCIALE	FG	LESINA
PRISMA 20 & 20 - APS	ASSOCIAZIONI DI PROMOZIONE SOCIALE	LE	MURO LECCESE
PROGETTO PUTIGNANO A.P.S.	ASSOCIAZIONI DI PROMOZIONE SOCIALE	BA	PUTIGNANO
PUGLIAM A.P.S.	ASSOCIAZIONI DI PROMOZIONE SOCIALE	BA	BARI
PUNTO DI INCONTRO - APS	ASSOCIAZIONI DI PROMOZIONE SOCIALE	LE	NARDO'
QUELLI DELL'ISTITUTO VITTORIO EMANUELE II - GIOVINAZZO	ASSOCIAZIONI DI PROMOZIONE SOCIALE	BA	BITONTO
RESCULTURA - APS	ASSOCIAZIONI DI PROMOZIONE SOCIALE	BT	SAN FERDINANDO DI PUGLIA
SALENTO GRIKO	ASSOCIAZIONI DI PROMOZIONE SOCIALE	LE	MARTIGNANO
SHALOM	ASSOCIAZIONI DI PROMOZIONE SOCIALE	LE	POGGIARDO
SOLEMPO' - APS	ASSOCIAZIONI DI PROMOZIONE SOCIALE	BA	BARI
SPAZI POPOLARI - A.P.S. AGRICULTURA ORGANICA RIGENERATIVA	ASSOCIAZIONI DI PROMOZIONE SOCIALE	LE	SANNICOLA
T_LAB TRIGGIANO LABORATORII	ASSOCIAZIONI DI PROMOZIONE SOCIALE	BA	TRIGGIANO
TASSELLI SALENTINI	ASSOCIAZIONI DI PROMOZIONE SOCIALE	LE	LEQUILE
TERRA IN VISTA	ASSOCIAZIONI DI PROMOZIONE SOCIALE	LE	PRESICCE ACQUARICA
UBUNTU	ASSOCIAZIONI DI PROMOZIONE SOCIALE	BA	PUTIGNANO
UFAN APS	ASSOCIAZIONI DI PROMOZIONE SOCIALE	LE	GUAGNANO
UN'ALA PER VOLARE	ASSOCIAZIONI DI PROMOZIONE SOCIALE	LE	CURSI
UNIONE EX ALLIEVI DON BOSCO	ASSOCIAZIONI DI PROMOZIONE SOCIALE	LE	CORIGLIANO D'OTRANTO
UNITI NELL'ARTE	ASSOCIAZIONI DI PROMOZIONE SOCIALE	LE	CORIGLIANO D'OTRANTO
UNIVERSITÀ DELLA TERZA ETÀ - CENTRO STUDI E RICERCHE DI ACQUAVIVA DELLE FONTI - APS	ASSOCIAZIONI DI PROMOZIONE SOCIALE	BA	ACQUAVIVA DELLE FONTI
ALTER	ASSOCIAZIONI DI PROMOZIONE SOCIALE	BA	ACQUAVIVA DELLE FONTI
ASSOCIAZIONE ORATORIO SAN DOMENICO	ASSOCIAZIONI DI PROMOZIONE SOCIALE	BA	ACQUAVIVA DELLE FONTI
PLEIADE	ASSOCIAZIONI DI PROMOZIONE SOCIALE	BA	ADELFIA
PSICOLOGICAMENTE ONLUS	ASSOCIAZIONI DI PROMOZIONE SOCIALE	BA	ALTAMURA
ERGONENITON	ASSOCIAZIONI DI PROMOZIONE SOCIALE	BA	ALTAMURA
ANGELINA GELOSA	ASSOCIAZIONI DI PROMOZIONE SOCIALE	BA	BARI
INTEGRAZIONI - PUGLIA	ASSOCIAZIONI DI PROMOZIONE SOCIALE	BA	BARI
LEARNING CITIES	ASSOCIAZIONI DI PROMOZIONE SOCIALE	BA	BARI
MADE IN PEOPLE	ASSOCIAZIONI DI PROMOZIONE SOCIALE	BA	BARI
ARCHIMEDE	ASSOCIAZIONI DI PROMOZIONE SOCIALE	BA	BARI
ARETE CENTRO DI FORMAZIONE STUDI E RICERCHE	ASSOCIAZIONI DI PROMOZIONE SOCIALE	BA	BARI
ASSOC.NAZIONALE VIGILI DEL FUOCO IN CONGEDO VOLONTARIATO E PROTEZIONE CIVILE CO VILL.DEL FANCIULLO	ASSOCIAZIONI DI PROMOZIONE SOCIALE	BA	BARI
BANCA DEL TEMPO VOLA IN TEMPO	ASSOCIAZIONI DI PROMOZIONE SOCIALE	BA	BARI
GARGANTUA & PANTAGRUEL ONLUS	ASSOCIAZIONI DI PROMOZIONE SOCIALE	BA	BARI

ALLEGATO 1
ENTI NON TRASMIGRATI

I SENTIERI DI CLOE	ASSOCIAZIONI DI PROMOZIONE SOCIALE	BA	BARI
MARCOBALENO - GLI AMICI DI MARCO PARTIPILO	ASSOCIAZIONI DI PROMOZIONE SOCIALE	BA	BARI
A.M.I.C.I. ASSOCIAZIONE PER LA MEDIAZIONE INTER CULTURALE E INFORMA INFORMA IMMIGRATI	ASSOCIAZIONI DI PROMOZIONE SOCIALE	BA	BARI
ASSOCIAZIONE 2112	ASSOCIAZIONI DI PROMOZIONE SOCIALE	BA	BARI
CONTINENTE SOMMERSO	ASSOCIAZIONI DI PROMOZIONE SOCIALE	BA	BARI
I GIARDINI DI ABELE	ASSOCIAZIONI DI PROMOZIONE SOCIALE	BA	BARI
LILT BARI	ASSOCIAZIONI DI PROMOZIONE SOCIALE	BA	BARI
L'UNIONE D'ECCEZIONE	ASSOCIAZIONI DI PROMOZIONE SOCIALE	BA	BARI
ARCHEOCLUB D'ITALIA	ASSOCIAZIONI DI PROMOZIONE SOCIALE	BA	BITETTO
COLIBRI	ASSOCIAZIONI DI PROMOZIONE SOCIALE	BA	BITONTO
TERRE DEI PEUCEZI	ASSOCIAZIONI DI PROMOZIONE SOCIALE	BA	BITONTO
ASSOCIAZIONE GIOSEF PUGLIA	ASSOCIAZIONI DI PROMOZIONE SOCIALE	BA	BITONTO
CECOF - CENTRO STUDI E RICERCHE PER LA COMUNICAZIONE FORMATIVA	ASSOCIAZIONI DI PROMOZIONE SOCIALE	BA	BITRITTO
CIRCOLO SAN FRANCESCO A.P.S.	ASSOCIAZIONI DI PROMOZIONE SOCIALE	BA	CAPURSO
MISTRAL ASSOCIAZIONE ONLUS	ASSOCIAZIONI DI PROMOZIONE SOCIALE	BA	CAPURSO
SNOW&SEA A.P.S.	ASSOCIAZIONI DI PROMOZIONE SOCIALE	BA	CAPURSO
EVENTI IN CORSO A.P.S.	ASSOCIAZIONI DI PROMOZIONE SOCIALE	BA	CAPURSO
ETICANONMENTE	ASSOCIAZIONI DI PROMOZIONE SOCIALE	BA	CASSANO DELLE MURGE
SYMPOSIUM	ASSOCIAZIONI DI PROMOZIONE SOCIALE	BA	CASSANO DELLE MURGE
MONSTRUM APULIAE	ASSOCIAZIONI DI PROMOZIONE SOCIALE	BA	CONVERSANO
CLUB UNESCO	ASSOCIAZIONI DI PROMOZIONE SOCIALE	BA	CONVERSANO
G. PIANTONI	ASSOCIAZIONI DI PROMOZIONE SOCIALE	BA	CONVERSANO
POLIXENA	ASSOCIAZIONI DI PROMOZIONE SOCIALE	BA	CONVERSANO
NUOVI PERCORSI	ASSOCIAZIONI DI PROMOZIONE SOCIALE	BA	CORATO
FILO DI ARIANNA	ASSOCIAZIONI DI PROMOZIONE SOCIALE	BA	GIOIA DEL COLLE
EDUFORMA ONLUS	ASSOCIAZIONI DI PROMOZIONE SOCIALE	BA	GIOIA DEL COLLE
CORTEO STORICO "CONTE GIOVANNI DI MONFORT"	ASSOCIAZIONI DI PROMOZIONE SOCIALE	BA	GRAVINA IN PUGLIA
ASSOCIAZIONE "FARE"	ASSOCIAZIONI DI PROMOZIONE SOCIALE	BA	LOCOROTONDO
UNIVERSITA' DELLA TERZA ETA' E DEL LIBERO SAPERE VALLE D'ITRIA	ASSOCIAZIONI DI PROMOZIONE SOCIALE	BA	LOCOROTONDO
FRANCESCO PORCELLI - MODUS VIVENDI	ASSOCIAZIONI DI PROMOZIONE SOCIALE	BA	MOLFETTA
OMNIBUS	ASSOCIAZIONI DI PROMOZIONE SOCIALE	BA	MOLFETTA
IL CERCHIO PSICOLOGIA, EVOLUZIONE E BENESSERE	ASSOCIAZIONI DI PROMOZIONE SOCIALE	BA	MOLFETTA
PRO ROMANELLI	ASSOCIAZIONI DI PROMOZIONE SOCIALE	BA	MONOPOLI
BUCOBUM	ASSOCIAZIONI DI PROMOZIONE SOCIALE	BA	NOCI
MURGIAMBIENTE	ASSOCIAZIONI DI PROMOZIONE SOCIALE	BA	NOCI
TERRE DELLE NOCI	ASSOCIAZIONI DI PROMOZIONE SOCIALE	BA	NOCI
ASSOC.LA COMPAGNIA DEL FUNGO	ASSOCIAZIONI DI PROMOZIONE SOCIALE	BA	NOCI
UTEN- UNIVERSITA' DELLA TERZA ETA' - APS	ASSOCIAZIONI DI PROMOZIONE SOCIALE	BA	NOCI
ALBALUMENT	ASSOCIAZIONI DI PROMOZIONE SOCIALE	BA	NOCI
D.A.R.F.	ASSOCIAZIONI DI PROMOZIONE SOCIALE	BA	NOCI
ALI DI CARTA - PRESIDI DEL LIBRO DI NOICATTARO	ASSOCIAZIONI DI PROMOZIONE SOCIALE	BA	NOICATTARO
ASSOC.PUGLIESE IMMIGRATI - AS.P.IM.	ASSOCIAZIONI DI PROMOZIONE SOCIALE	BA	NOICATTARO
GLI INCREDIBILI	ASSOCIAZIONI DI PROMOZIONE SOCIALE	BA	NOICATTARO
LABORATORIO DI ARCHIMEDE	ASSOCIAZIONI DI PROMOZIONE SOCIALE	BA	NOICATTARO
ASSOCIAZIONE NAZIONALE D'AMICIZIA COSTA RICA ITALIA - A.N.A.C.R.I. - PUGLIA	ASSOCIAZIONI DI PROMOZIONE SOCIALE	BA	NOICATTARO
RETE SOLIDALE - ONLUS	ASSOCIAZIONI DI PROMOZIONE SOCIALE	BA	NOICATTARO
VELAKI WELL BEING SAILING	ASSOCIAZIONI DI PROMOZIONE SOCIALE	BA	PUTIGNANO
LE ARMONIE A.P.S.	ASSOCIAZIONI DI PROMOZIONE SOCIALE	BA	RUTIGLIANO
AZIENDE IN SICUREZZA	ASSOCIAZIONI DI PROMOZIONE SOCIALE	BA	RUTIGLIANO
FIDALMA	ASSOCIAZIONI DI PROMOZIONE SOCIALE	BA	RUTIGLIANO
CULTURALI	ASSOCIAZIONI DI PROMOZIONE SOCIALE	BA	SANTERAMO IN COLLE
CO.ES.PUGLIA- CONDUCENTI EMERGENZA SANITARIA PUGLIA	ASSOCIAZIONI DI PROMOZIONE SOCIALE	BA	SANTERAMO IN COLLE
PMI FORMAZIONE DELLE PICCOLE E MEDIE IMPRESE	ASSOCIAZIONI DI PROMOZIONE SOCIALE	BA	SANTERAMO IN COLLE
ENTE DI EDUCAZIONE NATURALE - ISTITUTO SOMATOPSICHICO - EDEN - ISO	ASSOCIAZIONI DI PROMOZIONE SOCIALE	BA	SANTERAMO IN COLLE
ALTRE RAGIONI	ASSOCIAZIONI DI PROMOZIONE SOCIALE	BA	TRIGGIANO
ATLANTIDE - LA CITTA' RITROVATA	ASSOCIAZIONI DI PROMOZIONE SOCIALE	BA	TRIGGIANO
ORPHEO	ASSOCIAZIONI DI PROMOZIONE SOCIALE	BA	TURI
COUNSELLOR.IT IL NETWORK PER L'EVOLUZIONE PERSONALE	ASSOCIAZIONI DI PROMOZIONE SOCIALE	BA	TURI
TURESI NEL MONDO- ONLUS -	ASSOCIAZIONI DI PROMOZIONE SOCIALE	BA	TURI
BRINDISI OGGI - ASSOCIAZIONE CULTURALE	ASSOCIAZIONI DI PROMOZIONE SOCIALE	BR	BRINDISI
FREE WORLD	ASSOCIAZIONI DI PROMOZIONE SOCIALE	BR	BRINDISI
PROATTIVAMENTE A.P.S.	ASSOCIAZIONI DI PROMOZIONE SOCIALE	BR	BRINDISI
ASSOCIAZ.DI PROTEZIONE CIVILE MARIA SS.DEL PERPETUO SOCCORSO 150	ASSOCIAZIONI DI PROMOZIONE SOCIALE	BR	CAROVIGNO
DA SPARTA A UN MONDO A COLORI	ASSOCIAZIONI DI PROMOZIONE SOCIALE	BR	ERCHIE
NUOVARIA	ASSOCIAZIONI DI PROMOZIONE SOCIALE	BR	FRANCAVILLA FONTANA
PAF ONLUS (PUBBLICA ASSISTENZA FRANCAVILLA FONTANA ONLUS)	ASSOCIAZIONI DI PROMOZIONE SOCIALE	BR	FRANCAVILLA FONTANA
ELAMAL - LA SPERANZA	ASSOCIAZIONI DI PROMOZIONE SOCIALE	BR	LATIANO
ASSOCIA.SPORTIVA DILETTANTISTICA ACQUA20	ASSOCIAZIONI DI PROMOZIONE SOCIALE	BR	MESAGNE
ASSOCIAZIONE MEGHY COSTUMES D'EPOQUE	ASSOCIAZIONI DI PROMOZIONE SOCIALE	BR	MESAGNE
GRUPPO STORICO CITTA' DI MESAGNE	ASSOCIAZIONI DI PROMOZIONE SOCIALE	BR	MESAGNE
I.S.C. MONS. A.FRANCO	ASSOCIAZIONI DI PROMOZIONE SOCIALE	BR	MESAGNE
ASSOCIA.SPORTIVA DILETTANTISTICA DIVERTENDOCI INSIEME - ONLUS	ASSOCIAZIONI DI PROMOZIONE SOCIALE	BR	ORIA
FIGHT FOR	ASSOCIAZIONI DI PROMOZIONE SOCIALE	BR	ORIA
ASSOCIAZ. ONLUS VOLARE NEL MONDO	ASSOCIAZIONI DI PROMOZIONE SOCIALE	BR	SAN PIETRO VERNOTICO
COMITATO FIERA DI SANTA SUSANNA	ASSOCIAZIONI DI PROMOZIONE SOCIALE	BR	TORRE SANTA SUSANNA
ASSOCIAZIONE NAZIONALE FINANZIERI D'ITALIA	ASSOCIAZIONI DI PROMOZIONE SOCIALE	BT	ANDRIA
ASSOC.A.P.I.C.E.ITALIA	ASSOCIAZIONI DI PROMOZIONE SOCIALE	BT	BARLETTA
BRANCALEONE ONLUS	ASSOCIAZIONI DI PROMOZIONE SOCIALE	BT	BARLETTA
CECCHINO LEONE	ASSOCIAZIONI DI PROMOZIONE SOCIALE	BT	MINERVINO MURGE
PRUC NES ARTIST COMPANY	ASSOCIAZIONI DI PROMOZIONE SOCIALE	FG	APRICENA
ASSOCIAZIONE SPORTIVA DILETTANTISTICA E DI PROMOZIONE SOCIALE UNITI X CERIGNOLA	ASSOCIAZIONI DI PROMOZIONE SOCIALE	FG	CERIGNOLA
FEDERICO II CL-DJ-BR	ASSOCIAZIONI DI PROMOZIONE SOCIALE	FG	CERIGNOLA
LE QUATTRO TORRI	ASSOCIAZIONI DI PROMOZIONE SOCIALE	FG	CERIGNOLA
RADICI	ASSOCIAZIONI DI PROMOZIONE SOCIALE	FG	CERIGNOLA
ZEROINFINITO	ASSOCIAZIONI DI PROMOZIONE SOCIALE	FG	CERIGNOLA
UDICO	ASSOCIAZIONI DI PROMOZIONE SOCIALE	FG	FOGGIA
MARIA DE PEPPO SERENA - ONLUS-	ASSOCIAZIONI DI PROMOZIONE SOCIALE	FG	LUCERA
U.S. BASKET LUCERA DILETTANTISTICA	ASSOCIAZIONI DI PROMOZIONE SOCIALE	FG	LUCERA
LA BUSSOLA	ASSOCIAZIONI DI PROMOZIONE SOCIALE	FG	MONTE SANT'ANGELO
GARGANOTERRAMIA	ASSOCIAZIONI DI PROMOZIONE SOCIALE	FG	SAN MARCO IN LAMIS
A.K.T.A. (APULIAN KNOWLEDGE TRANSFER AGENCY)	ASSOCIAZIONI DI PROMOZIONE SOCIALE	LE	CASARANO
DIVINO AMORE	ASSOCIAZIONI DI PROMOZIONE SOCIALE	LE	CASARANO
ASSOCI. POIESIS	ASSOCIAZIONI DI PROMOZIONE SOCIALE	LE	COPERTINO
FONARA	ASSOCIAZIONI DI PROMOZIONE SOCIALE	LE	CORIGLIANO D'OTRANTO
PGS AUSILIA AVANTAGGIATO	ASSOCIAZIONI DI PROMOZIONE SOCIALE	LE	CORIGLIANO D'OTRANTO
"IL PICCOLO PRINCIPE" M.C.E.	ASSOCIAZIONI DI PROMOZIONE SOCIALE	LE	GALATONE
A LEVANTE - SPAZI PER LA RICERCA, L'ARTE, LA MEMORIA, IL TERRITORIO	ASSOCIAZIONI DI PROMOZIONE SOCIALE	LE	GALATONE
RAIZ ITALIANA	ASSOCIAZIONI DI PROMOZIONE SOCIALE	LE	GUAGNANO
ISTITUTO SAN BASILIO MAGNO"	ASSOCIAZIONI DI PROMOZIONE SOCIALE	LE	MARTIGNANO
INTERNATIONAL CROSSROAD APS	ASSOCIAZIONI DI PROMOZIONE SOCIALE	LE	MELENDUGNO
LE MIRIADI49	ASSOCIAZIONI DI PROMOZIONE SOCIALE	LE	PARABITA
A.S.D. PALLAVOLO SALVE	ASSOCIAZIONI DI PROMOZIONE SOCIALE	LE	SALVE
A.S.D. FABRIZIO MICCOLI	ASSOCIAZIONI DI PROMOZIONE SOCIALE	LE	SAN DONATO DI LECCE
IMPARAGIOCANDO	ASSOCIAZIONI DI PROMOZIONE SOCIALE	LE	SAN DONATO DI LECCE
ASD ORATORIO S.IPPAZIO	ASSOCIAZIONI DI PROMOZIONE SOCIALE	LE	TIGGIANO
COMITATO GENITORI ISTITUTO COMPRENSIVO POLO 2 TRICASE	ASSOCIAZIONI DI PROMOZIONE SOCIALE	LE	TRICASE
FURIOSA ASSOCIAZIONE	ASSOCIAZIONI DI PROMOZIONE SOCIALE	LE	TRICASE
MOBBASTA	ASSOCIAZIONI DI PROMOZIONE SOCIALE	LE	TRICASE
ASSOC.SOCIO CULTURALE ONLUS - IDEE A CONFRONTO	ASSOCIAZIONI DI PROMOZIONE SOCIALE	TA	FAGGIANO
ASSOCIAZIONE "SAN CRISPIERI"	ASSOCIAZIONI DI PROMOZIONE SOCIALE	TA	FAGGIANO
ASSOCIAZIONI PER LE TRADIZIONI POPOLARI	ASSOCIAZIONI DI PROMOZIONE SOCIALE	TA	FAGGIANO
CONFRATERNITA S.S. ROSARIO	ASSOCIAZIONI DI PROMOZIONE SOCIALE	TA	FAGGIANO
ARCA	ASSOCIAZIONI DI PROMOZIONE SOCIALE	TA	GROTTAGLIE
G.A.S. JONICO	ASSOCIAZIONI DI PROMOZIONE SOCIALE	TA	GROTTAGLIE
GENTE	ASSOCIAZIONI DI PROMOZIONE SOCIALE	TA	GROTTAGLIE
NASCIRA	ASSOCIAZIONI DI PROMOZIONE SOCIALE	TA	GROTTAGLIE
BABELE	ASSOCIAZIONI DI PROMOZIONE SOCIALE	TA	GROTTAGLIE
UNIVERSITA' POPOLARE AGORA - ONLUS	ASSOCIAZIONI DI PROMOZIONE SOCIALE	TA	MARTINA FRANCA
UTELIT CONSUM	ASSOCIAZIONI DI PROMOZIONE SOCIALE	TA	MARTINA FRANCA
SUOR ROSARIA VENTRELLA	ASSOCIAZIONI DI PROMOZIONE SOCIALE	TA	PULSANO
SOCIETA' DI MUTUO SOCCORSO	ASSOCIAZIONI DI PROMOZIONE SOCIALE	TA	STATTE
IL GIRASOLE ONLUS	ASSOCIAZIONI DI PROMOZIONE SOCIALE	TA	TARANTO
@CADEMIA - ASSOCIAZIONE PER LA FORMAZIONE E LO SVILUPPO	ASSOCIAZIONI DI PROMOZIONE SOCIALE	TA	TARANTO
LA BOTTEGA DELLE IDEE	ASSOCIAZIONI DI PROMOZIONE SOCIALE	TA	TARANTO
ASSOCIAZIONE EIRENE ONLUS	ASSOCIAZIONI DI PROMOZIONE SOCIALE	BA	BARI

ALLEGATO 2
ENTI PRIVI DI CONTATTO

CF	DENOMINAZIONE	SEZIONE	SEDE PROV	SEDE COMUNE
91035690725	ASSOCIAZIONE A.T.S.M.	ORGANIZZAZIONE DI VOLONTARIATO	BA	ACQUAVIVA DELLE FONTI
91045440723	ASSOCIAZIONE VOLONTARIATO ALBEROBELLO	ORGANIZZAZIONE DI VOLONTARIATO	BA	ALBEROBELLO
91019250710	GLI ANGELI ONLUS - ASSOCIAZIONE DI PROTEZIONE CIVILE - VOLONTARIATO	ORGANIZZAZIONE DI VOLONTARIATO	FG	ALBERONA
93027210757	TERRAMARIS	ASSOCIAZIONI DI PROMOZIONE SOCIALE	LE	ALESSANO
93011970754	ASSOCIAZIONE DI VOLONTARIATO IL SEME DELLA SPERANZA	ORGANIZZAZIONE DI VOLONTARIATO	LE	ALESSANO
91023790750	ASSOCIAZIONE TROZZELLA - ONLUS	ASSOCIAZIONI DI PROMOZIONE SOCIALE	LE	ALEZIO
93036200757	SALENTO OPEN SOURCE	ASSOCIAZIONI DI PROMOZIONE SOCIALE	LE	ALLISTE
90026830753	COMPAGNIA DEGLI ULTIMI	ASSOCIAZIONI DI PROMOZIONE SOCIALE	LE	ALLISTE
90037890754	INSOLITE MENTI	ASSOCIAZIONI DI PROMOZIONE SOCIALE	LE	ALLISTE
91121210727	EDUCATTIVI	ASSOCIAZIONI DI PROMOZIONE SOCIALE	BA	ALTAMURA
91100310720	ASSOC. UNIONE ITAL VEDENTI E NON VEDENTI	ASSOCIAZIONI DI PROMOZIONE SOCIALE	BA	ALTAMURA
93052300717	PETER PAN	ASSOCIAZIONI DI PROMOZIONE SOCIALE	FG	APRICENA
93868300718	ASSOCI. ALA DI RISERVA DELLA PARROCCHIA DEI SANTI MARTINO E LUCIA ONLUS	ASSOCIAZIONI DI PROMOZIONE SOCIALE	FG	APRICENA
93113820752	ASSOC. BATTI 5	ASSOCIAZIONI DI PROMOZIONE SOCIALE	LE	ARADEO
94611130756	MICKEY HOUSE	ASSOCIAZIONI DI PROMOZIONE SOCIALE	LE	ARNESANO
02579570249	RAGGIO DI SOLE	ASSOCIAZIONI DI PROMOZIONE SOCIALE	FG	ASCOLI SATRIANO
90012420734	NUCLEO LOCALE A.V.U.L.S.S. DI AVETRANA	ORGANIZZAZIONE DI VOLONTARIATO	TA	AVETRANA
93182270723	ENDAS CENTRALE BARI	ASSOCIAZIONI DI PROMOZIONE SOCIALE	BA	BARI
93369370726	L'ARABA FENICE ASSOCIAZIONE DI PROMOZIONE SOCIALE	ASSOCIAZIONI DI PROMOZIONE SOCIALE	BA	BARI
93471270723	OPS - ORGANIZZAZIONE DI PROMOZIONE SOCIALE	ASSOCIAZIONI DI PROMOZIONE SOCIALE	BA	BARI
93451670728	PARITÀS	ASSOCIAZIONI DI PROMOZIONE SOCIALE	BA	BARI
93460070720	IL SUCCESSO POSSIBILE	ASSOCIAZIONI DI PROMOZIONE SOCIALE	BA	BARI
93451590726	PUGLIA ESPERIENCE	ASSOCIAZIONI DI PROMOZIONE SOCIALE	BA	BARI
93435650721	MANI PARLANTI	ASSOCIAZIONI DI PROMOZIONE SOCIALE	BA	BARI
07269190729	IL CANTICO DELLE CREATURE ONLUS	ASSOCIAZIONI DI PROMOZIONE SOCIALE	BA	BARI
93422020722	DOMANI	ASSOCIAZIONI DI PROMOZIONE SOCIALE	BA	BARI
93283000722	VOX CLAMANS	ORGANIZZAZIONE DI VOLONTARIATO	BA	BARI
93354040722	MARE NOSTRUM	ASSOCIAZIONI DI PROMOZIONE SOCIALE	BA	BINETTO
93489000724	SCUOLA DI EDUCAZIONE ALLA PERSONA - ASS.DI PROMZ SOCIALE	ASSOCIAZIONI DI PROMOZIONE SOCIALE	BA	BITONTO
93002700727	ASSOCIAZIONE NAZIONALE DELLA POLIZIA DI STATO SEZ. BITONTO TATULLI	ORGANIZZAZIONE DI VOLONTARIATO	BA	BITONTO
91079900741	INCLUSION	ASSOCIAZIONI DI PROMOZIONE SOCIALE	BR	BRINDISI
91066600742	FONDAZIONE TONINO DI GIULIO	ORGANIZZAZIONE DI VOLONTARIATO	BR	BRINDISI
91046060744	PASQUARO ONLUS	ORGANIZZAZIONE DI VOLONTARIATO	BR	BRINDISI
03059170713	VARANSPORT BASKET - CAGNANO VARANO	ASSOCIAZIONI DI PROMOZIONE SOCIALE	FG	CAGNANO VARANO
93120280750	ASSOCIAZIONE TERZO MILLENNIO	ORGANIZZAZIONE DI VOLONTARIATO	LE	CAMPI SALENTINA
93119810757	ASSOC ACQUA - TERRA - FUOCO	ASSOCIAZIONI DI PROMOZIONE SOCIALE	LE	CAMPI SALENTINA
93137070756	SPORTIVAMENTE RUGBY - IN ARTE A.S.D. - A.P.S.	ASSOCIAZIONI DI PROMOZIONE SOCIALE	LE	CAMPI SALENTINA
93120920751	ASSO.PICCOLI PASSI	ASSOCIAZIONI DI PROMOZIONE SOCIALE	LE	CAMPI SALENTINA
93097500750	ASSOCIAZ METICCIA	ASSOCIAZIONI DI PROMOZIONE SOCIALE	LE	CAMPI SALENTINA
93127380751	FEDERICIANA	ORGANIZZAZIONE DI VOLONTARIATO	LE	CAMPI SALENTINA
93462240727	ASS.NE DI PROMOZIONE SOCIALE LA VOCE DELL'ALBERO	ASSOCIAZIONI DI PROMOZIONE SOCIALE	BA	CAPURSO
93311160720	E.C. VOLONTARI D'ITALIA	ORGANIZZAZIONE DI VOLONTARIATO	BA	CAPURSO
93115170750	A.P.S. CUORE D'ORO	ASSOCIAZIONI DI PROMOZIONE SOCIALE	LE	CARMIANO
93108630752	ASSOC.A.FOR.MED. A.D.R.	ASSOCIAZIONI DI PROMOZIONE SOCIALE	LE	CARMIANO
93101920754	AURORA SALVATORE SPEDICATO VIOLA BELLEZZA POPOLI RAZZE ETNIE CULTURE DA CONDIVIDERE	ASSOCIAZIONI DI PROMOZIONE SOCIALE	LE	CARMIANO
93118910756	ATHENA ONLUS	ORGANIZZAZIONE DI VOLONTARIATO	LE	CARMIANO
90224560731	AIRM (ASSOC. ITALIANA PER LA RICERCA SUI MITOCONDRI)	ASSOCIAZIONI DI PROMOZIONE SOCIALE	TA	CAROSINO
90040610745	ARTAROUND	ASSOCIAZIONI DI PROMOZIONE SOCIALE	BR	CAROVIGNO
90040360746	ALTO SALENTO SOCCORSO	ORGANIZZAZIONE DI VOLONTARIATO	BR	CAROVIGNO
02019160758	NEA CARPINANA	ORGANIZZAZIONE DI VOLONTARIATO	LE	CARPIGNANO SALENTINO
90041040750	A.F.G. ASSOCIAZIONE DI FORMAZIONE GLOBALE	ASSOCIAZIONI DI PROMOZIONE SOCIALE	LE	CASARANO
04663010751	ASSOCIAZIONE PARCO CAMPANA	ASSOCIAZIONI DI PROMOZIONE SOCIALE	LE	CASARANO
90015560757	A.V.U.L.S.S. – (ASSOCIAZIONE PER IL VOLONTARIATO NELLE UNITA' LOCALI DEI SERVIZI SOCIO SANITARI) SAN GIUSEPPE MOSCATI ONLUS	ORGANIZZAZIONE DI VOLONTARIATO	LE	CASARANO
90032320757	ARTEMARE	ORGANIZZAZIONE DI VOLONTARIATO	LE	CASARANO
91115200726	PROMOZIONE TERRITORIO PUGLIA	ASSOCIAZIONI DI PROMOZIONE SOCIALE	BA	CASSANO DELLE MURGE
91100180727	I MALAVOGLIA NA SIM NISCIUN	ORGANIZZAZIONE DI VOLONTARIATO	BA	CASSANO DELLE MURGE
91075460724	A.P.S.O.	ORGANIZZAZIONE DI VOLONTARIATO	BA	CASSANO DELLE MURGE
90187700738	ASSOCIAZIONE MOMENTI VIVI - M.A.V.I.	ORGANIZZAZIONE DI VOLONTARIATO	TA	CASTELLANETA
90197600738	EMERGENZA CASTELLANETA	ORGANIZZAZIONE DI VOLONTARIATO	TA	CASTELLANETA
90173390734	UNITRE - UNIVERSITA' DELLE TRE ETA' DI CASTELLANETA	ASSOCIAZIONI DI PROMOZIONE SOCIALE	TA	CASTELLANETA
90039870754	ANIMANIMALE	ORGANIZZAZIONE DI VOLONTARIATO	LE	CASTRIGNANO DEL CAPO
93018670759	SALENTO RICAMARTE	ASSOCIAZIONI DI PROMOZIONE SOCIALE	LE	CASTRIGNANO DE' GRECI
94513930753	LA CHIAVE MAGICA	ASSOCIAZIONI DI PROMOZIONE SOCIALE	LE	CASTRIGNANO DE' GRECI
93025050755	IL TOMBOLO NELLA GRECIA SALENTINA	ASSOCIAZIONI DI PROMOZIONE SOCIALE	LE	CASTRIGNANO DE' GRECI
90042070756	LA SQUADRA DEL SORRISO	ASSOCIAZIONI DI PROMOZIONE SOCIALE	LE	CASTRIGNANO DEL CAPO
03565100751	ASSOCIAZIONE VOLONTARIATO PROTEZIONE CIVILE GIULIANO	ORGANIZZAZIONE DI VOLONTARIATO	LE	CASTRIGNANO DEL CAPO
02024490754	CASTRUM VOLONTARI DI PROTEZIONE CIVILE – CASTRO ODV	ORGANIZZAZIONE DI VOLONTARIATO	LE	CASTRO
93147410752	UNIPOP INTERAZIONE-UNIVERSITA' POPOLARE PER LA INTERAZIONE APS	ASSOCIAZIONI DI PROMOZIONE SOCIALE	LE	CAVALLINO
93023550754	ORGANIZZAZIONE DI VOLONTARIATO AGAPE	ORGANIZZAZIONE DI VOLONTARIATO	LE	CAVALLINO
93027510754	ASSOCIAZIONE CROCE BIANCA PER LA SOLIDARIETA'	ORGANIZZAZIONE DI VOLONTARIATO	LE	CAVALLINO
93098930758	LA TRASPARENZA	ORGANIZZAZIONE DI VOLONTARIATO	LE	CAVALLINO
90047580741	ASSOCIAZIONI DI PROMOZIONE SOCIALE "GIOIA"	ASSOCIAZIONI DI PROMOZIONE SOCIALE	BR	CEGLIE MESSAPICA
90051950740	IWT FOUNDATION E.T.S.	ASSOCIAZIONI DI PROMOZIONE SOCIALE	BR	CEGLIE MESSAPICA
90052460749	OPHELIA	ASSOCIAZIONI DI PROMOZIONE SOCIALE	BR	CEGLIE MESSAPICA
93069220718	GIAKU I SHPRSHUR - APS	ASSOCIAZIONI DI PROMOZIONE SOCIALE	FG	CHIEUTI
93071310713	ASSOCIAZIONE DI PROMOZIONE SOCIALE CARRI DI SAN GIORGIO	ASSOCIAZIONI DI PROMOZIONE SOCIALE	FG	CHIEUTI
93068860716	ARTERIA CULTURALE	ASSOCIAZIONI DI PROMOZIONE SOCIALE	FG	CHIEUTI
90043630749	TERRA LIBERA DAI VELENI	ASSOCIAZIONI DI PROMOZIONE SOCIALE	BR	CISTERNINO
90043440750	OFFICINE CITTADINE	ASSOCIAZIONI DI PROMOZIONE SOCIALE	LE	COLLEPASSO
93038320757	ASSOCIAZIONE LECCESE UMANITARIA IN SOCCORSO INFERMI ONLUS	ORGANIZZAZIONE DI VOLONTARIATO	LE	COLLEPASSO
03383050720	ATTIVAMENTE	ASSOCIAZIONI DI PROMOZIONE SOCIALE	BA	CONVERSANO
02245950725	CONFRATERNITA DI MISERICORDIA DI CONVERSANO ONLUS	ORGANIZZAZIONE DI VOLONTARIATO	BA	CONVERSANO
03712970759	ASSOCIAZIONE LIBERA UNIVERSITA' MEDITERRANEA PER L'EUROPA	ASSOCIAZIONI DI PROMOZIONE SOCIALE	LE	COPERTINO
93124080750	A.R.C.A. ASSOCIAZIONE RICREATIVA CULTURALE E DI AIUTO PARROCCHIA SANCTA MARIA AD NIVES	ASSOCIAZIONI DI PROMOZIONE SOCIALE	LE	COPERTINO
93115320758	VISIT MESSAPIA	ASSOCIAZIONI DI PROMOZIONE SOCIALE	LE	COPERTINO
93037810756	PROGETTO GIOVANI	ORGANIZZAZIONE DI VOLONTARIATO	LE	COPERTINO
93103140757	CO.N.G.E.A.V. CORPO NAZIONALE GUARDIE ECOLOGICHE AMBIENTALI VOLONTARIE	ORGANIZZAZIONE DI VOLONTARIATO	LE	COPERTINO
93115120756	ASSOCIAZIONE ALLEANZA SALENTINA	ORGANIZZAZIONE DI VOLONTARIATO	LE	COPERTINO
02062740722	NUCLEO VOLONTARIATO A.N.C. CORATO	ORGANIZZAZIONE DI VOLONTARIATO	BA	CORATO
92003090724	GRUPPO LOTTA CONTRO L'EMARGINAZIONE	ORGANIZZAZIONE DI VOLONTARIATO	BA	CORATO
92029380752	ASSOCIAZ. ICAROPUD ONLUS	ASSOCIAZIONI DI PROMOZIONE SOCIALE	LE	CORIGLIANO D'OTRANTO
92031080754	COMPAGNIA GHELUME	ASSOCIAZIONI DI PROMOZIONE SOCIALE	LE	CORIGLIANO D'OTRANTO
92016460757	CIRCOLO CITTADINO POLIVALENTE	ASSOCIAZIONI DI PROMOZIONE SOCIALE	LE	CORIGLIANO D'OTRANTO
92029050751	LA COCCONELLA	ASSOCIAZIONI DI PROMOZIONE SOCIALE	LE	CORIGLIANO D'OTRANTO
90037550754	ASSOCIAZIONE RICREATIVA ANZIANI INSIEME	ASSOCIAZIONI DI PROMOZIONE SOCIALE	LE	CORSANO
93034850751	DIEE A SUD EST	ASSOCIAZIONI DI PROMOZIONE SOCIALE	LE	CORSANO
90034230756	VOLONTARI PROTEZIONE CIVILE I INTERVENTO	ORGANIZZAZIONE DI VOLONTARIATO	LE	CORSANO
93207190151	CIRCOLO CULTURALE ATNI	ASSOCIAZIONI DI PROMOZIONE SOCIALE	LE	CUTROFIANO
93116250759	ASSOCIAZIONE SYNEMI	ORGANIZZAZIONE DI VOLONTARIATO	LE	CUTROFIANO
80001330747	CIF ERCHIE	ASSOCIAZIONI DI PROMOZIONE SOCIALE	BR	ERCHIE
94111660711	APS INFINITY	ASSOCIAZIONI DI PROMOZIONE SOCIALE	FG	FOGGIA
94088530715	BOSA DEI VENTI APS	ASSOCIAZIONI DI PROMOZIONE SOCIALE	FG	FOGGIA
94079910710	ASSOCIAZIONE SANTA LUCIA	ASSOCIAZIONI DI PROMOZIONE SOCIALE	FG	FOGGIA
94094280719	ASSOCIAZIONE DI PROMOZIONE SOCIALE GOCCE DI PENSIERO	ASSOCIAZIONI DI PROMOZIONE SOCIALE	FG	FOGGIA
94084010712	CTA CENTRO TURISTICO ACLI' - SEDE PROVINCIALE DI FOGGIA	ASSOCIAZIONI DI PROMOZIONE SOCIALE	FG	FOGGIA
94084720716	IL PROTEO	ASSOCIAZIONI DI PROMOZIONE SOCIALE	FG	FOGGIA
94103900711	VECCHIA FOGGIA	ASSOCIAZIONI DI PROMOZIONE SOCIALE	FG	FOGGIA
94035160715	CENTRO STUDI E VOLONTARIATO DI CAPITANATA (CE. S. E VO. CA.)	ASSOCIAZIONI DI PROMOZIONE SOCIALE	FG	FOGGIA
94108890712	SU IL SIPARIO APS	ASSOCIAZIONI DI PROMOZIONE SOCIALE	FG	FOGGIA
94108780712	APS SVILUPPO CAPITANATA	ASSOCIAZIONI DI PROMOZIONE SOCIALE	FG	FOGGIA
94089720711	COMITATO UN MONUMENTO A RICORDO DELLE VITTIME DEL 43 A FOGGIA - APS	ASSOCIAZIONI DI PROMOZIONE SOCIALE	FG	FOGGIA
94102080713	SOLFAZZURRO - A.P.S.	ASSOCIAZIONI DI PROMOZIONE SOCIALE	FG	FOGGIA
94091830714	PODERE 55 APS	ASSOCIAZIONI DI PROMOZIONE SOCIALE	FG	FOGGIA
94107350715	APS CELESTE	ASSOCIAZIONI DI PROMOZIONE SOCIALE	FG	FOGGIA
94101890716	A.P.S. GENTE DI FOGGIA E.T.S.	ASSOCIAZIONI DI PROMOZIONE SOCIALE	FG	FOGGIA
96036040630	AFRICAN FASHION GATE - APS- ETS	ASSOCIAZIONI DI PROMOZIONE SOCIALE	FG	FOGGIA
94100650715	ASSOCIAZIONE CIRCOLO MSA MODERN SOUND ACADEMY	ASSOCIAZIONI DI PROMOZIONE SOCIALE	FG	FOGGIA
94106060711	ASSOCIAZ DI PROMOZIONE SOCIALE DOTTORI COMMERCIALISTI ED ESPERTI CONTABILI DI FOGGIA	ASSOCIAZIONI DI PROMOZIONE SOCIALE	FG	FOGGIA
91081400748	PICCOLE OMBRE	ASSOCIAZIONI DI PROMOZIONE SOCIALE	BR	FRANCAVILLA FONTANA
91083890742	ASSISTENZA & SERVIZI	ASSOCIAZIONI DI PROMOZIONE SOCIALE	BR	FRANCAVILLA FONTANA
91078160743	FARE ZERO MAKERS FAB LAB	ASSOCIAZIONI DI PROMOZIONE SOCIALE	BR	FRANCAVILLA FONTANA
91075020742	FRANCAVILLASOCIALE2	ASSOCIAZIONI DI PROMOZIONE SOCIALE	BR	FRANCAVILLA FONTANA
90119090737	ONLUS PUNTO PACE	ORGANIZZAZIONE DI VOLONTARIATO	BR	FRANCAVILLA FONTANA
91065000746	A.S.I.A.S. ASSOC.SOCCORR.IMPER.ASS.SANITARIA	ORGANIZZAZIONE DI VOLONTARIATO	BR	FRANCAVILLA FONTANA
03122980755	ASSOCIAZIONE ITALIANA CONTRO LE LUDOPATIE E L'ABUSO DI PSICOFARMACI	ASSOCIAZIONI DI PROMOZIONE SOCIALE	LE	GALATINA
93025290755	UNIVERSITA' POPOLARE ALDO VALLONE GALATINA	ASSOCIAZIONI DI PROMOZIONE SOCIALE	LE	GALATINA
93113360754	ASSOC. LOTUS OBIETTIVO BENESSERE	ASSOCIAZIONI DI PROMOZIONE SOCIALE	LE	GALATINA
94592760757	GREEN PROJECT	ASSOCIAZIONI DI PROMOZIONE SOCIALE	LE	GALATINA
93119380751	BARRIERE AL VENTO	ASSOCIAZIONI DI PROMOZIONE SOCIALE	LE	GALATINA
93023640754	SANTA RITA	ORGANIZZAZIONE DI VOLONTARIATO	LE	GALATINA
93109250758	CASAMICA	ORGANIZZAZIONE DI VOLONTARIATO	LE	GALATINA
91011740759	ASSOCIAZIONE APPLEHEART	ORGANIZZAZIONE DI VOLONTARIATO	LE	GALLIPOLI
91024110750	SAN GABRIELE DELL'ADDOLORATA	ORGANIZZAZIONE DI VOLONTARIATO	LE	GALLIPOLI
90190850736	TALITA' KUM ONLUS	ASSOCIAZIONI DI PROMOZIONE SOCIALE	TA	GINOSA
93347670726	ACCADEMIA SUPERIORE EUROPEA DI FORMAZIONE PER LA TUTELA DELL'AMBIENTE	ASSOCIAZIONI DI PROMOZIONE SOCIALE	BA	GIOVINAZZO
93334270728	ASSOCIAZIONE ANGELI DELLA VITA	ORGANIZZAZIONE DI VOLONTARIATO	BA	GIOVINAZZO
93327470725	C.A.O.S.	ORGANIZZAZIONE DI VOLONTARIATO	BA	GIOVINAZZO
91092920736	MURETTI A SECCO	ASSOCIAZIONI DI PROMOZIONE SOCIALE	BA	GRAVINA IN PUGLIA
91351530725	ASDI ASSOCIAZIONE DIVERSABILE	ORGANIZZAZIONE DI VOLONTARIATO	BA	GRUMO APPULA
93297740727	ASSOCIAZIONE UASS LIBERA ASSOC.SUPERABILI	ORGANIZZAZIONE DI VOLONTARIATO	BA	GRUMO APPULA
93127460751	UPI	ASSOCIAZIONI DI PROMOZIONE SOCIALE	LE	GUAGNANO
93109960751	GUAGNANO SOCCORSO E SOLIDARIETA'	ORGANIZZAZIONE DI VOLONTARIATO	LE	GUAGNANO
93047080713	OFFICINA DELLE MUSA X	ASSOCIAZIONI DI PROMOZIONE SOCIALE	FG	ISCHITELLA
92054200719	PICCOLI TREMITESI	ASSOCIAZIONI DI PROMOZIONE SOCIALE	FG	ISOLE TREMITI
90162990734	LEGA NAZIONALE PER LA DIFESA DEL CANE	ASSOCIAZIONI DI PROMOZIONE SOCIALE	TA	LATERZA
91092970746	ASS. GIANNI MADAGHIELE	ASSOCIAZIONI DI PROMOZIONE SOCIALE	BR	LATIANO
93129260753	CENTRO INTERNAZIONALE DIRITTI UMANI	ASSOCIAZIONI DI PROMOZIONE SOCIALE	LE	LECCE
93129700758	SENSO LUDICO PLAYFULL SENSE	ASSOCIAZIONI DI PROMOZIONE SOCIALE	LE	LECCE
93098220754	ANTIRACKET SALENTO	ASSOCIAZIONI DI PROMOZIONE SOCIALE	LE	LECCE
93120780759	MONDO CANE	ASSOCIAZIONI DI PROMOZIONE SOCIALE	LE	LECCE
93107170750	FONDAZIONE KAROL WOJTYŁA- UNIV.PO.	ASSOCIAZIONI DI PROMOZIONE SOCIALE	LE	LECCE

ALLEGATO 2
ENTI PRIVI DI CONTATTO

93125360755	MADAMADORE'	ASSOCIAZIONI DI PROMOZIONE SOCIALE	LE	LECCE
93133530753	GEA MARIS APS	ASSOCIAZIONI DI PROMOZIONE SOCIALE	LE	LECCE
93129910757	GUARANTASSIA	ASSOCIAZIONI DI PROMOZIONE SOCIALE	LE	LECCE
93132840757	SCATENAMENTI	ASSOCIAZIONI DI PROMOZIONE SOCIALE	LE	LECCE
93131560752	ROSSO POMPEIANO	ASSOCIAZIONI DI PROMOZIONE SOCIALE	LE	LECCE
04659420756	LECCE TATOO EXPO	ASSOCIAZIONI DI PROMOZIONE SOCIALE	LE	LECCE
93155500759	POSSIAMO APS	ASSOCIAZIONI DI PROMOZIONE SOCIALE	LE	LECCE
93091020755	AFI CITTA' DI LECCE	ASSOCIAZIONI DI PROMOZIONE SOCIALE	LE	LECCE
04045130752	ASSOCIAZIONE CULTURALE RICREATIVA E SPORTIVA TERRA DEI MESSAPI	ASSOCIAZIONI DI PROMOZIONE SOCIALE	LE	LECCE
93110290751	KHAOSSIA	ASSOCIAZIONI DI PROMOZIONE SOCIALE	LE	LECCE
93119830755	YOUNG URBAN PROFESSIONAL - YUP	ASSOCIAZIONI DI PROMOZIONE SOCIALE	LE	LECCE
93118360754	STRADA FACENDO	ASSOCIAZIONI DI PROMOZIONE SOCIALE	LE	LECCE
93120490755	SALENTO PROMOTERS	ASSOCIAZIONI DI PROMOZIONE SOCIALE	LE	LECCE
93122450757	NUOVI PASSI	ASSOCIAZIONI DI PROMOZIONE SOCIALE	LE	LECCE
93130470755	PRO MEDITERRANEO APS PROJECTS FOR GROWTH	ASSOCIAZIONI DI PROMOZIONE SOCIALE	LE	LECCE
93129630757	INFOTURIST ONLUS	ASSOCIAZIONI DI PROMOZIONE SOCIALE	LE	LECCE
04716280757	ASSOCIAZIONE GOOD LIFE	ASSOCIAZIONI DI PROMOZIONE SOCIALE	LE	LECCE
93111110750	AZIONE CIVILE	ASSOCIAZIONI DI PROMOZIONE SOCIALE	LE	LECCE
93112180752	ARTIGIANANDO	ASSOCIAZIONI DI PROMOZIONE SOCIALE	LE	LECCE
93096030759	ASSOC. EUROPEA PER LA DIFESA DEI DIRITTI DEL CITTADINO- ONLUS	ASSOCIAZIONI DI PROMOZIONE SOCIALE	LE	LECCE
93114130755	ASSOC. GHANAIAN NATIONALS ASSOCIATION LECCE	ASSOCIAZIONI DI PROMOZIONE SOCIALE	LE	LECCE
93106170759	ASSOC. ASAL STUDENT	ASSOCIAZIONI DI PROMOZIONE SOCIALE	LE	LECCE
93114830750	ASSOC.HETAIRIA - I LEONI DI MESSAPIA	ASSOCIAZIONI DI PROMOZIONE SOCIALE	LE	LECCE
93118960751	ARTEMENTE	ASSOCIAZIONI DI PROMOZIONE SOCIALE	LE	LEQUILE
93048110757	GARGANO IN MODA LA NATURA E' VITA	ASSOCIAZIONI DI PROMOZIONE SOCIALE	FG	LESINA
93043070718	APS I LAVORI IN CORSO	ASSOCIAZIONI DI PROMOZIONE SOCIALE	FG	LESINA
93048070719	OLTRELAGO	ASSOCIAZIONI DI PROMOZIONE SOCIALE	FG	LESINA
93049740710	LESINA SOLIDALE APS	ASSOCIAZIONI DI PROMOZIONE SOCIALE	FG	LESINA
93063780717	MENTELOCALE ONLUS	ASSOCIAZIONI DI PROMOZIONE SOCIALE	FG	LESINA
93065830718	ASSOCIAZIONE TURISTICA VIVERE IL TEMPO	ASSOCIAZIONI DI PROMOZIONE SOCIALE	FG	LESINA
04439930753	EDUCANIMANDO	ASSOCIAZIONI DI PROMOZIONE SOCIALE	LE	LEVERANO
90184490734	L'ARCOBALENO	ORGANIZZAZIONE DI VOLONTARIATO	TA	LIZZANO
93024230715	ASSOCIAZIONE S PORTE STORICHE CITTA' DI LUCERA	ASSOCIAZIONI DI PROMOZIONE SOCIALE	FG	LUCERA
93014280712	ASSOCIAZIONE INTEGRIMI	ASSOCIAZIONI DI PROMOZIONE SOCIALE	FG	LUCERA
93016440710	ASSOCIAZIONE SPORTIVA DILETTANTISTICA - FORVM -	ASSOCIAZIONI DI PROMOZIONE SOCIALE	FG	LUCERA
93016800715	LA PAROLA	ASSOCIAZIONI DI PROMOZIONE SOCIALE	FG	LUCERA
92020050750	CIF MAGLIE	ASSOCIAZIONI DI PROMOZIONE SOCIALE	LE	MAGLIE
92016880754	ASSOCIAZIONE FESTA SAN NICOLA MAGLIE ONLUS	ASSOCIAZIONI DI PROMOZIONE SOCIALE	LE	MAGLIE
93205490734	PUNTI DI VISTA CIRCOLO FOTOGRAFICO	ORGANIZZAZIONE DI VOLONTARIATO	TA	MANDURIA
90177810737	I GRASOLI	ORGANIZZAZIONE DI VOLONTARIATO	TA	MANDURIA
92039480717	ASSOC. ANGELI ETS APS	ASSOCIAZIONI DI PROMOZIONE SOCIALE	FG	MANFREDONIA
92065330711	APS ABILITY LAB	ASSOCIAZIONI DI PROMOZIONE SOCIALE	FG	MANFREDONIA
92005870719	CIVILIS CONFEDERAZIONE EUROPEA ONLUS - (ACSI)	ASSOCIAZIONI DI PROMOZIONE SOCIALE	FG	MANFREDONIA
92062290710	PROGETTI FUTURI	ASSOCIAZIONI DI PROMOZIONE SOCIALE	FG	MANFREDONIA
92059790714	QUADRIFOGLIO	ASSOCIAZIONI DI PROMOZIONE SOCIALE	FG	MANFREDONIA
92067230711	UNIONE SPELEOLOGICA MANFREDONIA ETS ASSOCIAZIONE DI PROMOZIONE SOCIALE APS	ASSOCIAZIONI DI PROMOZIONE SOCIALE	FG	MANFREDONIA
92068430716	LA TRACCIA NASCOSTA A.P.S.	ASSOCIAZIONI DI PROMOZIONE SOCIALE	FG	MANFREDONIA
92066750719	TERRITORIO ATTIVO APS	ASSOCIAZIONI DI PROMOZIONE SOCIALE	FG	MANFREDONIA
90080610729	NATURALMENTE	ASSOCIAZIONI DI PROMOZIONE SOCIALE	BT	MARGHERITA DI SAVOIA
90105320726	CENTRO STUDI SA.BE. FORM	ASSOCIAZIONI DI PROMOZIONE SOCIALE	BT	MARGHERITA DI SAVOIA
90090280729	ARTEMIA SALINA	ASSOCIAZIONI DI PROMOZIONE SOCIALE	BT	MARGHERITA DI SAVOIA
90101300722	APS L&D LAVORO E DIGNITA'	ASSOCIAZIONI DI PROMOZIONE SOCIALE	BT	MARGHERITA DI SAVOIA
90184270735	SAJA SOLIDARIETA'	ORGANIZZAZIONE DI VOLONTARIATO	TA	MASSAFRA
90037920759	N.O.V.A.S.S.	ASSOCIAZIONI DI PROMOZIONE SOCIALE	LE	MATINO
92028290713	CIRCOLO RICREATIVO CULTURALE OASIS	ASSOCIAZIONI DI PROMOZIONE SOCIALE	FG	MATTINATA
92066070712	PUBBLICA ASSISTENZA MATTINATA IN CORSO	ASSOCIAZIONI DI PROMOZIONE SOCIALE	FG	MATTINATA
92047930711	PALEOTECH	ASSOCIAZIONI DI PROMOZIONE SOCIALE	FG	MATTINATA
92022060716	ASSOCIAZIONE BANDISTICA DI MATTINATA	ASSOCIAZIONI DI PROMOZIONE SOCIALE	FG	MATTINATA
93828810725	NARCONON IL GABBIANO ONLUS	ASSOCIAZIONI DI PROMOZIONE SOCIALE	LE	MELENDUGNO
04487960751	ALVEARE	ASSOCIAZIONI DI PROMOZIONE SOCIALE	LE	MELENDUGNO
91046990742	APS GRUPPO PARI OPPORTUNITA'	ASSOCIAZIONI DI PROMOZIONE SOCIALE	BR	MESAGNE
93077790748	RICREAZIONE-APS	ASSOCIAZIONI DI PROMOZIONE SOCIALE	BR	MESAGNE
91079970744	TE LO REGALO	ASSOCIAZIONI DI PROMOZIONE SOCIALE	BR	MESAGNE
91046200746	ASD SL ANNUNZIATA MESAGNE	ASSOCIAZIONI DI PROMOZIONE SOCIALE	BR	MESAGNE
91080540742	SMILE'S SCHOOL ART	ASSOCIAZIONI DI PROMOZIONE SOCIALE	BR	MESAGNE
91084570745	IGEA PUGLIA	ASSOCIAZIONI DI PROMOZIONE SOCIALE	BR	MESAGNE
91082010744	EQUISPORT MONDONUOVO RINELLA	ASSOCIAZIONI DI PROMOZIONE SOCIALE	BR	MESAGNE
91070150742	ASSOCIAZIONE CULTURAL MENTE ONLUS	ASSOCIAZIONI DI PROMOZIONE SOCIALE	BR	MESAGNE
91058270744	ASSOCIAZIONE L'ARCOBALENO	ASSOCIAZIONI DI PROMOZIONE SOCIALE	BR	MESAGNE
91074620740	ASSOCI. WEBGENERATION	ASSOCIAZIONI DI PROMOZIONE SOCIALE	BR	MESAGNE
91076910743	ASSOCI ITALIANA FORMAZIONE IGIENE E SICUREZZA	ASSOCIAZIONI DI PROMOZIONE SOCIALE	BR	MESAGNE
91066280743	ASSOCIAZIONE PROMOCULTURA	ASSOCIAZIONI DI PROMOZIONE SOCIALE	BR	MESAGNE
93165430722	PIANETA SOLIDALE	ASSOCIAZIONI DI PROMOZIONE SOCIALE	BA	MODUGNO
93390060726	PROG.ES.S.A	ASSOCIAZIONI DI PROMOZIONE SOCIALE	BA	MODUGNO
93178860727	MERIDIANO 12	ASSOCIAZIONI DI PROMOZIONE SOCIALE	BA	MODUGNO
93286580720	ASSOCIAZIONE ARETUSA UNIDOWN	ORGANIZZAZIONE DI VOLONTARIATO	BA	MODUGNO
93463180724	AGAPE MODUGNO	ORGANIZZAZIONE DI VOLONTARIATO	BA	MODUGNO
93021690750	ASSOCIAZIONE " IL FARO'	ASSOCIAZIONI DI PROMOZIONE SOCIALE	LE	MONTERONI DI LECCE
04669300750	HHABITAT	ASSOCIAZIONI DI PROMOZIONE SOCIALE	LE	NARDO'
04775460753	SALENTO UP	ASSOCIAZIONI DI PROMOZIONE SOCIALE	LE	NARDO'
93118360725	TERRA NOCUMI IDENTITA' E MEMORIA	ASSOCIAZIONI DI PROMOZIONE SOCIALE	BA	NOCI
92028830757	UMANAMENTE	ASSOCIAZIONI DI PROMOZIONE SOCIALE	LE	NOCIGLIA
90038410719	MOVIMENTO CITTADINI DI ORDONA	ASSOCIAZIONI DI PROMOZIONE SOCIALE	FG	ORDONA
91079840749	ASSOC.SOCIO CULTURALE EX ALLIEVI RDG.ORIA E AMICI DI PADRE ANNIBALE MARIA DI FRANCIA	ASSOCIAZIONI DI PROMOZIONE SOCIALE	BR	ORIA
90038480712	L'ORTA NOVA CHE VORREI	ASSOCIAZIONI DI PROMOZIONE SOCIALE	FG	ORTA NOVA
92018210754	PARABOLA A SUD	ASSOCIAZIONI DI PROMOZIONE SOCIALE	LE	ORTELLE
90041830747	ASTERA	ASSOCIAZIONI DI PROMOZIONE SOCIALE	BR	OSTUNI
90048000740	OSTUNI E' - ASSOCIAZIONE	ASSOCIAZIONI DI PROMOZIONE SOCIALE	BR	OSTUNI
90039020749	ANTEAS- SOLIDARIETA' E VOLONTARIATO OSTUNESE	ORGANIZZAZIONE DI VOLONTARIATO	BR	OSTUNI
90035440743	ASSOC.GENITORI DE LA NOSTRA FAMIGLIA- REGIONE PUGLIA ONLUS	ORGANIZZAZIONE DI VOLONTARIATO	BR	OSTUNI
92026320751	ASSOCIAZ. CANOE CLUB BADISCO ASS.POLISPORTIVA E DI PROMOZIONE SOCIALE	ASSOCIAZIONI DI PROMOZIONE SOCIALE	LE	OTRANTO
93330840724	I SILENI DI ALCIBIADE	ASSOCIAZIONI DI PROMOZIONE SOCIALE	BA	PALO DEL COLLE
91394780725	MENA MILLE EVENTI NELL'ARIA	ORGANIZZAZIONE DI VOLONTARIATO	BA	PALO DEL COLLE
94026440712	INSIEME PER LA VITA ONLUS	ORGANIZZAZIONE DI VOLONTARIATO	FG	PANNI
94081590716	ASSOCIAZIONE CULTURALE ARMONIA PANNESE	ASSOCIAZIONI DI PROMOZIONE SOCIALE	FG	PANNI
93066310715	LA CITTA' BIANCA ONLUS	ASSOCIAZIONI DI PROMOZIONE SOCIALE	FG	PESCHICI
92029690754	ASSOC.DI PROMOZIONE SOCIALE RIONIAMO	ASSOCIAZIONI DI PROMOZIONE SOCIALE	LE	POGGIARDO
91017810754	G.E.R. (GRUPPO EMERGENZA RADIO) CITTA' SICURA E TUTELA DEL TERRITORIO	ORGANIZZAZIONE DI VOLONTARIATO	LE	PORTO CESAREO
91015910754	CAVALIERI D'ARNEO 7 NANI VIGILANZA AMBIENTALE CIVILE	ORGANIZZAZIONE DI VOLONTARIATO	LE	PORTO CESAREO
81002870756	ALA DI RISERVA	ASSOCIAZIONI DI PROMOZIONE SOCIALE	LE	PRESICCE-ACQUARICA
90028340751	ANGELS	ORGANIZZAZIONE DI VOLONTARIATO	LE	PRESICCE-ACQUARICA
91108990720	ASSOCIAZIONE SPORTIVA DILETTANTISTICA BENESSERE UISP 80	ASSOCIAZIONI DI PROMOZIONE SOCIALE	BA	PUTIGNANO
93035870718	FLASH	ASSOCIAZIONI DI PROMOZIONE SOCIALE	FG	ROSETO VALFORTORE
92054750721	LA BRECCIA	ORGANIZZAZIONE DI VOLONTARIATO	BA	RUVO DI PUGLIA
93134790752	SMILE	ORGANIZZAZIONE DI VOLONTARIATO	LE	SALICE SALENTINO
03901220723	C.L.I.O. (CENTRO LABORATORIALE INTERATTIVO ORGANIZZATO)	ASSOCIAZIONI DI PROMOZIONE SOCIALE	BA	SAMMICHELE DI BARI
93413670721	ASSOCIAZIONE SENZA FRONTIERE	ASSOCIAZIONI DI PROMOZIONE SOCIALE	BA	SAMMICHELE DI BARI
07619040723	CARBONI ARDENTI	ASSOCIAZIONI DI PROMOZIONE SOCIALE	BA	SAMMICHELE DI BARI
93064480754	ASSOCIAZIONE DI PROTEZIONE CIVILE G.E.O. GRUPPO EMERGENZA OPERATIVO	ORGANIZZAZIONE DI VOLONTARIATO	LE	SAN CESARIO DI LECCE
93026360755	ASSOCIAZIONE CENTRO OSCAR ROMERO	ORGANIZZAZIONE DI VOLONTARIATO	LE	SAN CESARIO DI LECCE
93058790754	ASSOCIAZIONE AMICI ONLUS – (ASSOCIAZIONE MORALE INTEGRAZIONE CULTURALE ITALIANA)	ORGANIZZAZIONE DI VOLONTARIATO	LE	SAN CESARIO DI LECCE
91066030742	FONTE RIVALIS	ASSOCIAZIONI DI PROMOZIONE SOCIALE	BR	SAN DONACI
04239540752	LIBERA...MENTE	ASSOCIAZIONI DI PROMOZIONE SOCIALE	LE	SAN DONATO DI LECCE
90096140729	WELCOME ASSOCIAZ. DI PROMOZIONE SOCIALE	ASSOCIAZIONI DI PROMOZIONE SOCIALE	BT	SAN FERDINANDO DI PUGLIA
90152980733	A.P.S.E.T.S. THINKING LAB	ASSOCIAZIONI DI PROMOZIONE SOCIALE	TA	SAN GIORGIO JONICO
92067160710	LE OFFICINE AMIGIONIANE APS	ASSOCIAZIONI DI PROMOZIONE SOCIALE	FG	SAN GIOVANNI ROTONDO
93058950713	CENTRO ANTIMOBBING E STALKING	ASSOCIAZIONI DI PROMOZIONE SOCIALE	FG	SAN NICANDRO GARGANICO
02146670746	IL SALENTO DI ULO	ASSOCIAZIONI DI PROMOZIONE SOCIALE	BR	SAN PANCRAZIO SALENTINO
93042880711	CLUB DELL'AMICIZIA	ORGANIZZAZIONE DI VOLONTARIATO	FG	SAN PAOLO DI CIVITATE
93052230717	ASSOCIAZIONE SOCIO CULTURALE CONTRADA DEL BUE	ASSOCIAZIONI DI PROMOZIONE SOCIALE	FG	SAN PAOLO DI CIVITATE
93050460711	ASSOCIAZIONE CULTURALEMUSICALE W.A.MOZART	ASSOCIAZIONI DI PROMOZIONE SOCIALE	FG	SAN PAOLO DI CIVITATE
93073960713	VIVI CONSAPEVOLMENTE - APS	ASSOCIAZIONI DI PROMOZIONE SOCIALE	FG	SAN PAOLO DI CIVITATE
91080370744	PIAZZA DEL POPOLO	ASSOCIAZIONI DI PROMOZIONE SOCIALE	BR	SAN PIETRO VERNOTICO
93055310713	E.PSI.NE"	ASSOCIAZIONI DI PROMOZIONE SOCIALE	FG	SAN SEVERO
93061820713	CENTRO STUDI APULIA - CSA	ASSOCIAZIONI DI PROMOZIONE SOCIALE	FG	SAN SEVERO
93033360715	FINO IN CIMA - AZIONE CATTOLICA DIOCESI DI SAN SEVERO APS	ASSOCIAZIONI DI PROMOZIONE SOCIALE	FG	SAN SEVERO
93069900715	EHHS APSETS	ASSOCIAZIONI DI PROMOZIONE SOCIALE	FG	SAN SEVERO
93352490721	KIRIKU' E LA STREGA POVERTA' ONLUS	ORGANIZZAZIONE DI VOLONTARIATO	BA	SANNICANDRO DI BARI
93026490754	AIMC	ASSOCIAZIONI DI PROMOZIONE SOCIALE	LE	SANNICOLA
94088760710	COMITATO MAMME SANTAGATESI	ASSOCIAZIONI DI PROMOZIONE SOCIALE	FG	SANT'AGATA DI PUGLIA
97011600587	RICERCA E COOPERAZIONE	ASSOCIAZIONI DI PROMOZIONE SOCIALE	LE	SANTA CESAREA TERME
91121790728	PUBBLICA ASSISTENZA SANTA RITA ODV	ORGANIZZAZIONE DI VOLONTARIATO	BA	SANTERAMO IN COLLE
92024820752	ASSOCIAZIONE DI VOLONTARIATO SANTA DOMENICA	ORGANIZZAZIONE DI VOLONTARIATO	LE	SCORRANO
92017600757	360 GRADI SPAZIO GIOVANE	ORGANIZZAZIONE DI VOLONTARIATO	LE	SCORRANO
93069000714	ASS.DI PROMOZIONE SOCIALE ARIOS	ASSOCIAZIONI DI PROMOZIONE SOCIALE	FG	SERRACAPRIOLA
93091680756	UDI MACARE SALENTO	ASSOCIAZIONI DI PROMOZIONE SOCIALE	LE	SOLETO
92030160755	FORUMI DEI GIOVANI DI SPONGANO - LABORATORIO DI CITTADINANZA ATTIVA	ASSOCIAZIONI DI PROMOZIONE SOCIALE	LE	SPONGANO
93056560753	AVAS (ASSOCIAZIONE VOLONTARI AIUTI SOCIALI)	ORGANIZZAZIONE DI VOLONTARIATO	LE	SQUINZANO
93128740757	KEPOS	ORGANIZZAZIONE DI VOLONTARIATO	LE	SQUINZANO
93124210753	L'ARCA DI NOE' ONLUS	ORGANIZZAZIONE DI VOLONTARIATO	LE	SQUINZANO
90219340735	AD MAIORA	ASSOCIAZIONI DI PROMOZIONE SOCIALE	TA	STATTE
90031380711	STORNARA NUOVA	ASSOCIAZIONI DI PROMOZIONE SOCIALE	FG	STORNARA
90031900716	CROCE SAN FRANCESCO E B.V.M. DELLA STELLA	ORGANIZZAZIONE DI VOLONTARIATO	FG	STORNARELLA
03961410754	CENTRO ANZIANI IN MOVIMENTO	ORGANIZZAZIONE DI VOLONTARIATO	LE	SURBO
90181750739	MEDITERRANEO APS	ASSOCIAZIONI DI PROMOZIONE SOCIALE	TA	TARANTO
90240280736	CONNETTY	ASSOCIAZIONI DI PROMOZIONE SOCIALE	TA	TARANTO
90247020736	TAKASFORMATION	ASSOCIAZIONI DI PROMOZIONE SOCIALE	TA	TARANTO
90254740732	TARAS BRF APS	ASSOCIAZIONI DI PROMOZIONE SOCIALE	TA	TARANTO
90237080735	FE DE.LI.S.S	ASSOCIAZIONI DI PROMOZIONE SOCIALE	TA	TARANTO
90246600734	ANAGRAMMA	ASSOCIAZIONI DI PROMOZIONE SOCIALE	TA	TARANTO
90266690735	APS.GENESI	ASSOCIAZIONI DI PROMOZIONE SOCIALE	TA	TARANTO
90225740738	STUDIARE E CRESCERE INSIEME	ASSOCIAZIONI DI PROMOZIONE SOCIALE	TA	TARANTO
90228850732	AD MELIORA	ASSOCIAZIONI DI PROMOZIONE SOCIALE	TA	TARANTO
90231140733	PBD.IN.MED- PROGETTI INNOVATIVI DEL MEDITERRANEO	ASSOCIAZIONI DI PROMOZIONE SOCIALE	TA	TARANTO
90188140736	TERRARTE	ASSOCIAZIONI DI PROMOZIONE SOCIALE	TA	TARANTO
90013610754	ASSOCIAZIONE CULTURALE ALDO SABATO	ORGANIZZAZIONE DI VOLONTARIATO	LE	TAURISANO
90024630759	DONNE INSIEME	ORGANIZZAZIONE DI VOLONTARIATO	LE	TAURISANO
90055840756	A.S.D. KOBRA KAI APS	ASSOCIAZIONI DI PROMOZIONE SOCIALE	LE	TAVIANO
90011960755	ASSOCIAZIONE EMERGY VOLONTARI PER LA PROTEZIONE CIVILE	ORGANIZZAZIONE DI VOLONTARIATO	LE	TAVIANO
04426940724	ASSOCIAZIONE IMPEGNO SOCIALE PER IL DISAGIO GIOVANILE	ORGANIZZAZIONE DI VOLONTARIATO	BA	TERLIZZI
93150710720	ASSOC COMUNALE CONTRO LA CRIMINALITA' PER LA LEGALITA'	ORGANIZZAZIONE DI VOLONTARIATO	BA	TERLIZZI
91059380744	ARCOBALENO	ORGANIZZAZIONE DI VOLONTARIATO	BR	TORRE SANTA SUSANNA
93067330712	LABORATORIO FARE AMBIENTE LAUDATE SII	ASSOCIAZIONI DI PROMOZIONE SOCIALE	FG	TORREMAGGIORE
93064850717	ASSOCIAZIONE VITIVINICOLA DAUNIA	ASSOCIAZIONI DI PROMOZIONE SOCIALE	FG	TORREMAGGIORE
93064420719	E GIOIA SIA... ASSOCIAZIONE DI SERVIZI PER UTILITA' SOCIALE	ASSOCIAZIONI DI PROMOZIONE SOCIALE	FG	TORREMAGGIORE
92054820722	FABRICHFAMAE	ASSOCIAZIONI DI PROMOZIONE SOCIALE	BA	TRANI
90024290752	SPIRITO D'ARMONIA	ORGANIZZAZIONE DI VOLONTARIATO	LE	TRICASE
90015290753	Associazione Anny De Francesco	ORGANIZZAZIONE DI VOLONTARIATO	LE	TRICASE
90013350752	Associazione Domus Infantiae	ORGANIZZAZIONE DI VOLONTARIATO	LE	TRICASE
90040380751	NEO PATT	ASSOCIAZIONI DI PROMOZIONE SOCIALE	LE	TRICASE
07716330720	POSEIDONIA	ASSOCIAZIONI DI PROMOZIONE SOCIALE	BA	TRIGGIANO
93171930723	TERAMIS	ORGANIZZAZIONE DI VOLONTARIATO	BA	TRIGGIANO
93003310726	EMERVOL E.R.	ORGANIZZAZIONE DI VOLONTARIATO	BA	TRIGGIANO
93163560720	EFFETA' SERVIZI DI GESU' E MARIA	ORGANIZZAZIONE DI VOLONTARIATO	BA	TRIGGIANO
90081210727	GRUPPO DI INTRAPRESA SOCIALE GR.I.S.	ASSOCIAZIONI DI PROMOZIONE SOCIALE	FG	TRINITAPOLI
94074420715	ASSOCIAZIONE DI PROMOZIONE SOCIALE E CULTURALE LA MELAGRANATA	ASSOCIAZIONI DI PROMOZIONE SOCIALE	FG	TROIA
90038400751	ASSOCIAZIONE DI PROMOZIONE SOCIALE GRANELLI DI SABBIA ONLUS	ASSOCIAZIONI DI PROMOZIONE SOCIALE	LE	UGENTO
90036540756	MESSAPIA TERRA DEI DUE MARI	ASSOCIAZIONI DI PROMOZIONE SOCIALE	LE	UGENTO
90023230751	EPASSP Ente Promozionale di Assistenza Socio-Sanitaria Familiare	ORGANIZZAZIONE DI VOLONTARIATO	LE	UGENTO
93111050758	ASSOCI-NAZIONALE FAMIGLIE CRISTIANE	ASSOCIAZIONI DI PROMOZIONE SOCIALE	LE	VEGLIE
03319980750	ASSOCIAZIONE INSIEME CON L'HANDICAP	ORGANIZZAZIONE DI VOLONTARIATO	LE	VEGLIE
91072430746	ISTIA	ASSOCIAZIONI DI PROMOZIONE SOCIALE	BR	VILLA CASTELLI
90234770734	SENZA PENSIERI	ASSOCIAZIONI DI PROMOZIONE SOCIALE	BR	VILLA CASTELLI
93095640756	CENTRO ANZIANI	ORGANIZZAZIONE DI VOLONTARIATO	LE	ZOLLINO

COMUNE DI FASANO

Avviso d'asta per l'alienazione della "Masseria Tavernese" sita in c. da Tuppina di sotto del Comune di Fasano (BR).

Ente: Comune di Fasano (BR)72015. Settore Patrimonio-Demanio-Toponomastica.
Oggetto: L'alienazione viene effettuata a corpo nello stato di fatto e di diritto in cui i terreni e i fabbricati si trovano. Elenco terreni: foglio 12, p.lla 98 e fog. 14, p.lle 36-39-40-51-52-563-565-912-915-920-921. Elenco fabbricati: foglio 14, p.lla 911 subb. 1-2-3-4-5-6-7, fog. 14, p.lla 918 sub. 1, fog. 14 p.lla 922 sub. 1. Importo a base d'asta: € 4.320.000,00 (€ quattromilionitrecentoventimila/00). Deposito cauzionale pari al 10% dell'importo a base d'asta.
Procedura: Pubblico incanto ex artt. 73 lettera c) e 76 del R.D. n.827/1924, a mezzo di offerte segrete da confrontarsi con il prezzo a base d'asta. Presentazione offerte: L'offerta dovrà essere presentata entro le ore 12.00 del giorno 30.11.2022. Apertura delle buste: L'apertura delle buste avverrà, in seduta pubblica, presso la Sala di Rappresentanza del Comune di Fasano, sito in Piazza Ciaia n.1 (piano primo), il giorno 07.12.2022 alle ore 11.00
Documentazione: Il testo completo dell'avviso d'asta pubblica con i relativi allegati amministrativi e tecnici, sono disponibili all'Albo Pretorio Informatico (https://trasparenza-fasano.nuvolapalitalsoft.it/?page_id=753&voceamt=193&dettaglio=16319), sul sito Internet all'indirizzo http://www.comune.fasano.br.it" e nella apposita sezione dell'Amministrazione Trasparente "Bandi di gara e contratti"- Atti delle amministrazioni aggiudicatrici e degli enti aggiudicatori. Responsabile del procedimento: Dirigente del Settore Demanio - Patrimonio - Toponomastica, Arch. Antonio Carrieri - email: antoniocarrieri@comune.fasano.br.it; tel.: 080 4394355 - Atrio del Balì, n. 25- Comune di Fasano.

Il dirigente
Arch. Antonio Carrieri

SOCIETA' E-DISTRIBUZIONE

Estratto decreto n. 11 del 16 settembre 2022 Città Metropolitana di Bari. Asservimento coattivo. Pratica e-distribuzione AUT_2045948.

CITTA' METROPOLITANA DI BARI
Servizio Pianificazione Territoriale Generale
Demanio – Mobilità - Viabilità

e-distribuzione S.p.A. – Infrastrutture e Reti Italia – Distribuzione Territoriale Puglia e Basilicata – Costruzione di linea elettrica in cavo interrato MT per elettrificare una cabina elettrica di Trasformazione MT/BT autorizzata e installata a cura cliente per il potenziamento rete in prossimità della S.P. 121 nell'agro di Polignano a Mare. (Pratica e-distribuzione AUT_2045948)

Decreto n. 11 del 16/09/2022

Decreto di Asservimento Coattivo

IL DIRIGENTE

…omissis…

Visto l'art. 4 della L.R.P. n. 20/2000, recante *Norme sul conferimento di funzioni e compiti amministrativi nelle materie di opere pubbliche, viabilità e trasporti, che attribuisce alle Province le funzioni amministrative relative alla costruzione e all'esercizio di linee e impianti elettrici con tensione non superiore a 150 kV* e, segnatamente, i procedimenti espropriativi e le occupazioni temporanee e di urgenza concernenti le opere pubbliche di competenza provinciale;

Verificato che non sono decorsi i termini di efficacia della dichiarazione di pubblica utilità dell'opera pubblica di che trattasi, ai sensi dell'art. 13 del D.P.R. 327/2001;

Precisato che la Città Metropolitana di Bari nel presente procedimento, privo di onero economici ed espropriativi per l'Ente, esercita esclusivamente le funzioni amministrative attribuite alla stessa per legge in qualità di Autorità espropriante;

Dato atto che il responsabile del procedimento è il sottoscritto Dirigente, il responsabile della relativa istruttoria amministrativa è l'Avv. Porzia Mondelli, che dichiarano l'assenza di qualsivoglia conflitto di interessi in merito alla fattispecie in argomento, ai sensi dell'art. 6 bis della L. 241/1990 e ss.mm.ii. e degli artt. 6 comma 2 e 7 del Codice di Comportamento dei dipendenti della Città Metropolitana consapevoli delle sanzioni penali cui si incorre nel caso di dichiarazione mendace o contenente dati non rispondenti a verità, come previsto dall'art. 76 del D.P.R. 28/11/2000 n. 445;

Visto l'art. 107 del D.Lgs. 267/2000 e ss.mm.ii.;

Visto il vigente Statuto della Città Metropolitana di Bari;

Dato atto che il presente procedimento, conforme alle risultanze istruttorie, è stato espletato nell'osservanza della normativa nazionale e regionale vigente in materia;

DECRETA

Art. 1) Si dispone, ai sensi dell'art. 22 del D.P.R. 327/2001, la costituzione di servitù coattiva permanente di elettrodotto in favore della società **e-distribuzione S.p.A.**, con sede legale in Roma alla Via Ombrone 2, C.F. e P. IVA 05779711000, sulle aree interessate dalla *Costruzione di linea elettrica in cavo interrato MT per elettrificare una cabina elettrica di Trasformazione MT/BT autorizzata e installata a cura cliente per il potenziamento rete in prossimità della s.P. 121 nell'agro di Polignano a Mare (Pratica. e-distribuzione AUT_2045948),* come individuate nell'elenco ditte interessate dalla costruzione dell'impianto completo delle indennità base per le ditte interessate dall'asservimento coattivo, e nello stralcio planimetrico del piano particellare, allegati al presente decreto, quali parti integranti e sostanziali dello stesso.

Art. 2) L'imposizione della servitù di che trattasi riguarda un impianto inamovibile, ha carattere permanente e sarà estesa ad una porzione di terreno larga m 4,00, avente per asse quello della linea e per lunghezza quella indicata, a fronte di ciascuna particella, nell'allegato elenco ditte, in misura corrispondente all'estensione delle aree interessate dal presente decreto.

Art. 3) L'indennità di asservimento da corrispondere agli aventi diritto in forza del presente decreto, disposte in via d'urgenza e senza particolari indagini o formalità, è determinata nella misura indicata nell'allegato Elenco ditte di cui all'art. 1 del presente decreto a fianco a ciascuna particella da asservire, ai sensi dell'art. 40 del D.P.R. 327/2001, come modificato dalla sentenza della Corte Costituzionale n. 181/2011. L'eventuale accettazione dell'indennità di servitù offerta, come determinata con il presente decreto, ai sensi dell'art. 22, comma 1, del D.P.R. 327/2001, dovrà essere effettuata nel termine perentorio di trenta giorni successivi alla immissione nel possesso dei beni asserviti, mediante comunicazione alla Città Metropolitana di Bari, ovvero a e-distribuzione S.p.A.. La dichiarazione di accettazione è irrevocabile. Il proprietario che condivida la determinazione provvisoria dell'indennità, ai sensi dell'art. 22, comma 3, del D.P.R. 327/2001, ha diritto al pagamento dell'indennità offerta, previa autocertificazione attestante la libera disponibilità e la piena proprietà del bene.

Decorsi trenta giorni dall'immissione in possesso, in assenza di una formale accettazione da parte delle ditte interessate, le indennità provvisorie si intenderanno non concordate. In caso di rifiuto espresso o tacito delle indennità offerte, previo deposito presso la Cassa Depositi e Prestiti, si procederà alla determinazione definitiva delle indennità di espropriazione, ai sensi dell'art. 21 del D.P.R. 327/2001.

Art. 4) Il presente decreto dispone la costituzione della servitù coattiva di elettrodotto a favore della menzionata società e-distribuzione S.p.A., sotto la condizione sospensiva che lo stesso sia notificato ed eseguito entro il termine perentorio di due anni, come previsto dall'art. 24, comma 1, del D.P.R. 327/2001, a cura e spese della società e-distribuzione S.p.A. in qualità di soggetto beneficiario della presente procedura di asservimento coattivo.

Il presente atto, a cura e spese della società e-distribuzione S.p.A. sarà notificato ai proprietari interessati nelle forme e con le modalità previste per la notifica degli atti processuali civili, unitamente all'avviso contenente l'indicazione del luogo, del giorno e dell'ora in cui è prevista l'esecuzione del decreto, da effettuarsi con le modalità di cui all'art. 24 del citato D.P.R. 327/2001. L'avviso di esecuzione del presente decreto, ai fini dell'immissione in possesso, deve pervenire ai proprietari interessati almeno 7 giorni prima della data fissata per l'esecuzione stessa. I tecnici incaricati dell'esecuzione del presente decreto, nonché della redazione dei verbali di immissione in possesso e dello stato di consistenza delle aree da asservire sono:

- Catalano Domenico;
- Sannicandro Francesco;
- Bovino Silvano.

I verbali di immissione in possesso e sullo stato di consistenza saranno redatti dai tecnici incaricati dell'esecuzione del presente decreto in contraddittorio con i proprietari presenti, ovvero, nel caso di assenza o di rifiuto degli interessati, con la presenza di almeno due testimoni che non siano di pendenti del beneficiario della imposizione di servitù coattiva. Possono partecipare alle predette operazioni i titolari di diritti reali o personali sui beni di che trattasi. La società e-distribuzione S.p.A., in qualità del soggetto beneficiario della procedura di asservimento coattivo, indica, in calce al presente decreto, la data in cui è avvenuta l'immissione in possesso dei beni asserviti e trasmette copia del relativo verbale alla Conservatoria dei Registri Immobiliari per la relativa annotazione.

Art. 5) I diritti reali di servitù coattiva di elettrodotto costituiti con il presente atto in favore di e-distribuzione S.p.A. conserveranno la loro efficacia anche qualora la predetta Società modifichi la tensione, il numero e tipo dei sostegni e dei conduttori elettrici, la denominazione e la destinazione dell'elettrodotto di cui trattasi, salvo il pagamento di eventuale maggiorazione dell'indennità di servitù. Sulle zone asservite il personale dell'e-distribuzione S.p.A. avrà il diritto di libero accesso e di transito, anche con i mezzi necessari per procedere ai lavori di manutenzione e riparazione degli impianti, senza dover corrispondere ulteriori compensi.

Saranno risarciti da e-distribuzione S.p.A., di volta in volta, eventuali danni subiti dai privati, opportunamente provati dagli stessi, derivanti da riparazioni di carattere straordinario, eccezionale o per modifiche strutturali all'impianto. Per tutta l'area asservita dovrà essere mantenuto il terreno libero da coltivazioni e da piantagioni che possano turbare il regolare esercizio e la sicurezza dell'elettrodotto. Le ditte proprietarie sono obbligate a non eseguire sulle aree asservite qualunque innovazione, costruzione o impianto che costringa la società

beneficiaria dell'asservimento in parola a rimuovere o collocare diversamente le condutture e gli appoggi, ad apportare modifiche alle parti costituenti la linea o che, comunque, non siano compatibili con questa.

Art. 6) La società e-distribuzione S.p.A. provvederà senza indugio, a sua cura e spese, alla registrazione del presente atto presso l'Ufficio del Registro e alla relativa trascrizione presso la Conservatoria dei Registri Immobiliari, nonché alla pubblicazione entro cinque giorni di un estratto del decreto nel Bollettino Ufficiale della Regione Puglia. L'opposizione del terzo è proponibile entro i trenta giorni successivi alla pubblicazione dell'estratto del decreto. Decorso tale termine in assenza di impugnazioni, l'indennità di asservimento resta fissata nella misura determinata e tutti i diritti relativi agli immobili asserviti potranno essere fatti valere esclusivamente sull'indennità di servitù coattiva permanente di elettrodotto. La società e-distribuzione S.p.A. dovrà poi trasmettere a questo Ente copia del presente decreto, munito di nota recante gli estremi di registrazione e trascrizione, nonché dell'annotazione relativa alla sua esecuzione, per la conservazione agli atti d'ufficio.

Art. 7) Avverso il presente atto può essere proposto ricorso giurisdizionale, nei termini e con le modalità previste dal D.Lgs n. 104/2010, recante il Codice del Processo Amministrativo. Si applicano le disposizioni previste dall'art. 53 del DPR 327/01, per quanto concerne la tutela giurisdizionale dei soggetti interessati, a qualsiasi titolo, dall'esecuzione del presente decreto.

***

Elenco ditte interessate dall'asservimento coattivo:

Comune di Polignano a Mare (R.A. n. 9)

Ditta 1: foglio n. 25 p.lle nn. 508, 510 e 426 – coltura: orto - percorrenza m 137 – larghezza fascia asservita m 4 - superficie da asservire mq 548 - n. 1 sostegni - (Indennità base € 528,00).

SOCIETA' RETE FERROVIARIA ITALIANA

Provvedimento n. 45/22b/PAG del 28 settembre 2022. Ordinanza di pagamento diretto indennità definitiva di esproprio.

IL DIRETTORE DELL'UFFICIO TERRITORIALE PER LE ESPROPRIAZIONI

- VISTO il D.M. 138 – T del 31 Ottobre 2000, il Ministro dei Trasporti e della Navigazione ha rilasciato a Ferrovie dello Stato – Società Trasporti e Servizi per azioni, oggi Rete Ferroviaria Italiana – R.F.I. S.p.A., a far data dal 1° Luglio 2001, la concessione ai fini della gestione dell'infrastruttura ferroviaria nazionale;

- VISTO l'art. 6 del sopra citato D.M. 138 – T, sostituito dall'art. 1 del Decreto del Ministro delle Infrastrutture e dei Trasporti 60 – T del 28 Novembre 2002, ed in particolare il comma 3, il concessionario R.F.I. S.p.A. è stato delegato, in conformità a quanto previsto dall'art. 6 comma 8, del D.P.R. 327/2001 e s.m.i., ad emanare tutti gli atti del procedimento espropriativo nonché ad espletare tutte le attività al riguardo previste dal D.P.R. 327/2001;

- VISTA la Disposizione Organizzativa di Rete Ferroviaria Italiana n. 191/AD del 12 luglio 2021, con la quale è stato, tra l'altro, ridefinito il modello organizzativo delle Direzioni Operative Infrastrutture Territoriali, incaricate di espletare le attività e le funzioni proprie dell'Ufficio Territoriale per le Espropriazioni, ai sensi e per gli effetti dell'art. 6, comma 2 del D.P.R. 327/2001;

- VISTA la Delibera n. 98 del 18/11/2016, con la quale il Referente di Progetto ha approvato il progetto definitivo e dichiarata la Pubblica Utilità – ai sensi e per gli effetti di cui all'art.12 del D.P.R. 327/2001 e s.m.i. – per il "*Lavori per la realizzazione di un sottovia al km 660+813, per la soppressione del passaggio a livello posto al km 660+805 (Località Torre a Mare, via Coppa di Bari) della linea Bari – Lecce, in ambito dei Comuni di Bari e Noicattaro (BA)*" e la successiva Delibera n. 102 del 16/11/2021 con la quale è stato prorogato il temine di validità della Pubblica Utilità;

- VISTO che, con i Decreti di Occupazione d'Urgenza n. 35/22b/OCC del 11/10/2018 e 36/22b/OCC del 12/10/2018 emesso da questa Autorità Espropriante, ai sensi dell'art. 22-bis del DPR 327/2001 e s.m.i. è stata disposta l'occupazione d'urgenza preordinata all'esproprio degli immobili siti nel Comune di Noicattaro (BA) e Bari (BA) ed è stata determinata in via provvisoria l'indennità di esproprio per gli immobili interessati dai sopracitati lavori;

- CONSIDERATO che, i provvedimenti di cui sopra sono stati regolarmente eseguiti, nei termini, attraverso la redazione dei verbali di consistenza ed immissione nel possesso delle aree interessate;

- VISTO che, le Ditte proprietarie, interessate dai lavori di cui all'oggetto, hanno successivamente manifestato l'accettazione dell'acconto pari all'80% delle indennità di esproprio, come rideterminata da RFI S.p.A. in esito al sopracitato sopralluogo, sottoscrivendo l'apposita accettazione;

- VISTO che, in data 05/07/2022 è stato approvato il tipo di frazionamento n. 2022/BA0172130, con il quale sono state generate le nuove p.lle 7210 (ex 507), 7212 (ex 1020), 7215 (ex 981) e 7206 (ex 467) al Fg. 5 del Comune di Bari, oggetto di esproprio per le opere di cui sopra;

- VISTO che, in data 01/07/2022 è stato approvato il tipo di frazionamento n. 2022/BA0170348, con il quale sono state generate le nuove 742 (ex 553), 744 (ex 687), 746 (ex 664) e 742 (ex 553) al Fg. 21 del Comune di Noicattaro (BA), oggetto di esproprio per le opere di cui sopra;

- CONSIDERATO che, fra gli immobili interessati figurano le sopra citate p.lle 7215 (ex 981), 7212 (ex 1020), 7214 (ex 1020), 7210 (ex 507) e 7206 (ex 467) del foglio 5 - del Comune di Bari, per le quali il sig. ARDITO Vito Antonio ne risulta coltivatore diretto, come da documentazione fornita.

- CONSIDERATO che, fra gli immobili interessati figurano anche le sopra citate p.lle 742 (ex 553) e 744 (ex 687) del foglio 21 - del Comune di Noicattaro (BA), per le quali il sig. DANIELE Francesco ne risulta fittavolo, come da documentazione fornita.;

- VISTO che, si è provveduto alla comunicazione alle Ditte interessate del saldo delle indennità definitive di esproprio tramite raccomandate A/R, con annessa dichiarazione di accettazione delle somme offerte;

- VISTO che, le Ditte proprietarie, interessate dai lavori di cui all'oggetto, hanno manifestato l'accettazione del saldo delle indennità definitive di esproprio, come rideterminata da RFI S.p.A., sottoscrivendo l'apposita accettazione;

- VISTO il D.P.R. 8 giugno 2001 n. 327, così come modificato e integrato con D.Leg.vo 27.12.2002 n. 302;

- VISTO l'art. 26 del D.P.R. 327/2001 e s.m.i.

ORDINA

il pagamento diretto del saldo delle indennità definitive di esproprio, determinate ai sensi del DPR 327/2001 e s.m.i., direttamente alle seguenti ditte proprietarie degli immobili censiti al Catasto Terreni del Comune di Bari (BA) e del Comune di Noicattaro (BA), come di seguito individuato:

N. Ord.	Ditta proprietaria	Comune	Fg.	Mappale	Superficie asservita / espropriata	Indennità €
1	**ARDITO VITO ANTONIO**, nato a omissis il omissis - Cod. Fisc. : omissis - PROP. 1/1	Bari	50	7210	663,00 mq	Saldo Esproprio: € 6.553,81
				7212	1.161,00 mq	
				7214	165,00 mq	
				7215	51,00 mq	
				7206	211,00 mq	Saldo Esproprio: € 1.477,35
2	**MARTINELLI JACO**, nato a omissis il omissis – Cod. Fisc.: omissis - NUDA PROP. 2/8; **DANIELE MICAELA**, nata a omissis il omissis – Cod. Fisc.: omissis - PROP. 1/8; **DANIELE TERESA**, nata a omissis il omissis –Cod. Fisc.: omissis - PROP. 1/8; **PIGNATARO MARIA ANNUNZIATA**, nata a omissis il omissis – Cod. Fisc.: omissis - PROP. 2/8; **DANIELE GIUSEPPE**, nato a omissis il omissis – Cod. Fisc.: omissis – PROP. 2/8.	Noicattaro	21	742	1.297,00 mq	Saldo Esproprio: € 8.128,92
3	**MARTINELLI JACO**, nato a omissis il omissis – Cod. Fisc.: omissis - NUDA PROP. 2/16; **DANIELE MICAELA**, nata a omissis il omissis – Cod. Fisc.: omissis - PROP. 1/8;	Noicattaro	21	744	187,00 mq	Saldo Esproprio: € 2.029,96

	DANIELE TERESA, nata a omissis i omissis –Cod. Fisc.: omissis - PROP. 2/16; **PIGNATARO MARIA ANNUNZIATA**, nata a omissis il omissis – Cod. Fisc.: omissis - PROP. 4/16; **DANIELE GIUSEPPE**, nato a omissis il omissis – Cod. Fisc.: omissis – PROP. 4/16; **DANIELE MARIA**, nata a omissis il omissis - Cod. Fisc.: omissis – PROP. 2/16.					
4	**ARDITO VITO ANTONIO**, nato a omissis il omissis - Cod. Fisc. : omissis - FITTAVOLO	Bari	5	7210,7212,7214 e 7215	2.040,00 mq	Indennità coltivatore diretto: € 4.913,24
5	**ARDITO VITO ANTONIO**, nato a omissis il omissis - Cod. Fisc. : omissis - FITTAVOLO	Bari	5	7206	211,00 mq	Indennità coltivatore diretto: € 181,46
6	**DANIELE FRANCESCO**, nato a omissis il omissis – Cod. Fisc.: omissis – COLTIVATORE DIRETTO	Noicattaro	21	742 e 744	1.484,00 mq	Indennità fittavolo: € 5.876,64

D I S P O N E

inoltre, che agli eventuali terzi titolari di diritti sia data comunicazione della presente Ordinanza e che un estratto venga pubblicato sul Bollettino Ufficiale della Regione nel cui territorio si trovano i beni da asservire ai sensi dell'art. 26, comma 7 del DPR 327/2001.

Decorsi 30 giorni da tale formalità, senza che siano prodotte opposizioni presso questa Autorità Espropriante "Direzione Operativa Infrastrutture Territoriale di Bari sita in Piazza Aldo Moro – Strada interna F.S. n. 57 – Bari 70122", ovvero a mezzo PEC al seguente indirizzo "rfi-dpr-dtp.ba.it@pec.rfi.it", la presente ordinanza diventerà esecutiva.

Bari, lì 28 settembre 2022

Il Dirigente dell'Ufficio Territoriale per le Espropriazioni
Ing. Giuseppe Nicola Paolo Macchia

BOLLETTINO UFFICIALE
della Regione Puglia

FRANCESCO
MONACO
06.10.2022
14:00:40
UTC

Direzione e Redazione: Lungomare Nazario Sauro, 33 - 70121 Bari
Tel. 080 540 6372 / 6524
Sito internet: http://burp.regione.puglia.it
e-mail: burp@pec.rupar.puglia.it - burp@regione.puglia.it

Direttore Responsabile **Dott. Francesco Monaco**

Autorizzazione Tribunale di Bari N. 474 dell'8-6-1974
Edipress dei f.lli Caraglia & C. s.a.s. - 83031 Ariano Irpino (AV)