

DETERMINAZIONE DEL DIRIGENTE SEZIONE OSSERVATORIO FITOSANITARIO 4 novembre 2021, n. 129
Reg. (UE) 2020/1201 - D.Lgs 19 del 02/02/2021 - L.R. 4/2017 smi - D.G.R. 538/2021. Misure fitosanitarie per il contenimento della diffusione della Xylella fastidiosa. Monitoraggio 2021. Prescrizione di misure di estirpazione ai sensi del Reg. (UE) 2020/1201 in agro di Fasano - Fogli n.: 69, 80, 95, 99, 102 e 127 - zona ex contenimento.

IL DIRIGENTE DELLA SEZIONE OSSERVATORIO FITOSANITARIO

VISTI

- Il D.lgs. 165/01 *“Norme generali sull’ordinamento del lavoro alle dipendenze delle amministrazioni pubbliche”*;
- La L. n. 241/1990 e s.m.i. *“Nuove norme in materia di procedimento amministrativo e di diritto di accesso ai documenti amministrativi”*;
- gli articoli 4, 5 e 6 della L.R. n. 7/97;
- la D.G.R. n. 3261 del 28/07/1998, con la quale sono state emanate direttive per la separazione delle attività di direzione politica da quelle di gestione amministrativa;
- l’art. 32 della legge 18/6/2009, n. 69, secondo cui gli obblighi di pubblicazione di atti e provvedimenti amministrativi aventi effetto di pubblicità legale si intendono assolti con la pubblicazione nei propri siti informatici da parte delle amministrazioni e degli enti pubblici obbligati.
- Il Reg. (UE) 2016/679 del Parlamento europeo e del Consiglio del 27.04.2016, nonché il D.lgs.196/03 relativo alla protezione delle persone fisiche con riguardo al trattamento dei dati personali ed alla libera circolazione di tali dati;
- gli artt. 20 e 21 del Codice dell’Amministrazione Digitale (CAD);
- la D.G.R. n. 1974 del 7 dicembre 2020 avente ad oggetto: *“Approvazione Atto di Alta Organizzazione. Modello Organizzativo “MAIA 2.0”*”;
- il Decreto del Presidente della Giunta regionale n. 22 del 22/01/2021 di adozione dell’atto di alta amministrazione MAIA 2.0;
- la deliberazione di Giunta regionale n. 712 del 03/05/2021 avente ad oggetto ‘Conferimento incarico della Sezione ‘Osservatorio Fitosanitario’ del Dipartimento Agricoltura, Sviluppo Rurale ed Ambientale;
- la nota del Dirigente della Sezione Osservatorio Fitosanitario n. 6598 del 17/05/2019 di conferimento incarichi di Posizioni Organizzative;
- la DDS n. 773 del 25/06/2019 di assegnazione definitiva delle titolarità delle posizioni organizzative dell’Osservatorio fitosanitario;
- la DDS n. 35 del 14/03/2019 inerente la delega di funzioni alle posizioni organizzative dell’Osservatorio fitosanitario;
- la DDS n. 72 del 18/06/2019 *“Seguito affidamento responsabilità di P.O. di cui alla nota prot. 6598 in data 17/05/2019. Organizzazione funzionale della Sezione. Delega funzioni ai sensi della 241/90 e s.m.i.”*.

VISTI

- il Reg. (UE) 2016/2031 del Parlamento Europeo e del Consiglio del 26 ottobre 2016 relativo alle misure di protezione contro gli organismi nocivi per le piante, che modifica i regolamenti (UE) n. 228/2013, (UE) n. 652/2014 e (UE) n. 1143/2014 del Parlamento Europeo e del Consiglio e abroga le direttive 69/464/CEE, 74/647/CEE, 93/85/CEE, 98/57/CE, 2000/29/CE, 2006/91/CE e 2007/33/CE del Consiglio;

- il Reg. (UE) 2017/625 del Parlamento europeo e del Consiglio, del 15 marzo 2017, relativo ai controlli ufficiali e alle altre attività ufficiali effettuati per garantire l'applicazione della legislazione sugli alimenti e sui mangimi, delle norme sulla salute e sul benessere degli animali, sulla sanità delle piante nonché sui prodotti fitosanitari;
- il Reg. (UE) n. 2020/1201 e s.m.i. della Commissione del 14/08/2020 relativo alle misure per prevenire l'introduzione e la diffusione nell'Unione della *Xylella fastidiosa*;
- il Reg. (UE) 2019/1702 che integra il Reg. (UE) 2016/2031 del Parlamento europeo e del Consiglio stabilendo l'elenco degli organismi nocivi prioritari, tra i quali la *Xylella fastidiosa*;
- la Legge n. 44 del 21/05/2019, conversione in legge, con modificazioni, del Decreto Legge n.27 del 29/03/2019 "*Disposizioni urgenti in materia di rilancio dei settori agricoli in crisi e di sostegno alle imprese agroalimentari colpite da eventi atmosferici avversi di carattere eccezionale e per l'emergenza nello stabilimento Stoppani, sito nel Comune di Cogoleto*" che ha modificato/integrato la disciplina giuridica di contrasto ai patogeni da quarantena;
- il D. Lgs 19 del 02/02/2021 "*Norme per la protezione delle piante dagli organismi nocivi in attuazione dell'articolo 11 della legge 4 ottobre 2019, n. 117, per l'adeguamento della normativa nazionale alle disposizioni del regolamento (UE) 2016/2031 e del regolamento (UE) 2017/625*";
- la legge n. 14 del 2007 "*Tutela e valorizzazione del paesaggio degli ulivi monumentali*";
- la legge Regionale n° 4 del 29/03/2017 "*Gestione della batteriosi da Xylella fastidiosa nel territorio della Regione Puglia*" e s.m.i.;
- la sentenza della Corte di giustizia dell'Unione europea (CGUE) del 09/06/2016 – Nelle cause riunite C-78/16 e C-79/16, aventi ad oggetto alcune domande di pronuncia pregiudiziale proposte ai sensi dell'articolo 267 TFUE, dal Tribunale amministrativo regionale per il Lazio, con decisioni del 16 dicembre 2015;
- la sentenza della Corte di giustizia dell'Unione europea (CGUE) del 05/09/2019 – Sentenza C - 443/18 avente ad oggetto il ricorso per inadempimento ai sensi dell'articolo 258 TFUE;
- la legge regionale 30 aprile 2019, n. 19 che assegna all'Agenzia Regionale per le attività Irrighe e Forestali (ARIF) funzioni di supporto all'Osservatorio fitosanitario regionale per l'applicazione delle misure di monitoraggio, prevenzione, estirpazione e comunicazione finalizzate alla gestione della batteriosi causata da *Xylella fastidiosa*;
- la D.G.R. 538 del 6/04/2021 che ha approvato il "*Piano d'azione 2021, redatto ai sensi dell'art. 27 del Reg. UE n. 2016/2031 e del Reg. UE 2020/1201, per contrastare la diffusione di Xylella fastidiosa sottospecie pauca ST53 nel territorio regionale*";
- la determina n° 39 del 14/05/2021 con cui l'Osservatorio fitosanitario ha approvato le procedure di attuazione della sorveglianza, campionamento, analisi di specie vegetali per il contrasto ed il controllo di *Xylella fastidiosa* e applicazione delle misure di estirpazione delle piante infette;
- la determina n° 69 del 27/07/2021 di aggiornamento delle aree delimitate alla *Xylella fastidiosa sottospecie Pauca ST53* ai sensi del Reg. (UE) 2020/1201 e della D.G.R. 538/2021.

PREMESSO CHE

- Ai sensi del Reg. UE 2019/1702, la *Xylella fastidiosa* rientra tra gli organismi nocivi prioritari, per i quali il potenziale impatto economico, ambientale o sociale è considerato più grave rispetto ad altri organismi nocivi da quarantena sul territorio dell'Unione.
- Il Reg. (UE) n. 2020/1201 della Commissione del 14/08/2020 ha disposto le misure per prevenire l'introduzione e la diffusione nell'Unione della *Xylella fastidiosa*.

- Il comma 2, lettera b) dell'art. 15 del Reg. UE 2020/1201 prevede che lo Stato membro monitora, la presenza della *Xylella* in prossimità di siti di piante che presentano particolare valore culturale e sociale situati al di fuori dell'area di contenimento;
- L'art. 1 della L. R. 4 giugno 2007, n. 14 recita “ *La Regione Puglia tutela e valorizza gli alberi di ulivo monumentali, anche isolati, in virtù della loro funzione produttiva, di difesa ecologica e idrogeologica nonché quali elementi peculiari e caratterizzanti della storia, della cultura e del paesaggio regionale.*”.
- Il Piano di azione approvato con DGR 538/2021 ha stabilito le aree da sottoporre a sorveglianza in attuazione del Reg. UE 2020/1201 e, in considerazione della necessità di :
 - tutelare la Piana degli olivi monumentali;
 - contenere la diffusione della *xylella fastidiosa* non solo nelle aree delimitate di cui alla DDS 39/2021, ma anche nella zona infetta compresa tra 5 e 20 km dal confine meridionale della zona infetta ‘Salento’;
 - ridurre la pressione di inoculo dovuta alle piante infette presenti nella zona infetta compresa tra 5 e 20 km dal confine meridionale della zona infetta ‘Salento’;

ha disposto che “*A conclusione dell'attività di sorveglianza delle aree delimitate e indenni, anche alla luce delle relative risultanze, si attuerà il monitoraggio nell'area infetta non sottoposta a sorveglianza annuale, delle specie specificate presenti nel raggio di 50 m attorno alle piante riscontrate positive nella stagione di monitoraggio 2020. Tale attività riguarderà prioritariamente le piante infette individuate nella Piana degli olivi monumentali e nella provincia di Taranto.*”.

- L'Osservatorio, con nota di indirizzo ha disposto che ARIF deve:
 - anticipare l'attività di sorveglianza della Piana degli olivi secolari di cui al Piano Paesaggistico Territoriale della Regione Puglia (PPTR) approvato con D.G.R. 16 febbraio 2015, n. 176 e s.m.i. e delle zone infette individuate nel precedente monitoraggio 2020, rispetto alla calendarizzazione prevista nel Piano d'Azione di cui alla D.G.R. n. 538 del 2021;
 - sottoporre a monitoraggio l'area di 50 m attorno alle piante riscontrate positive nelle precedenti stagioni di monitoraggio e, comunque, sulla base dell'analisi del rischio fitosanitario valutato dall'Osservatorio ed eventuali segnalazioni da parte dei soggetti interessati;
 - svolgere l'attività di sorveglianza nell'area della Piana compresa tra 5 e 20 km dal confine meridionale della zona infetta ‘Salento’ dove attualmente si attuano misure di contenimento.
- La Legge Regionale 28 dicembre 2018 , n. 67 di modifica della Legge regionale 29 marzo 2017, n. 4, dispone”7 bis. *La Regione Puglia tutela la Piana degli olivi secolari, così come definita dal PPTR di cui alla deliberazione della Giunta regionale 16 febbraio 2015, n. 176, sottoponendola a monitoraggio per la verifica della presenza di Xylella fastidiosa. Laddove consentito dalla normativa vigente, i proprietari di olivi monumentali di cui all'articolo 2 della l.r. 14/2007, risultati infetti da Xylella fastidiosa possono essere autorizzati dall'Osservatorio fitosanitario regionale a non procedere all'estirpazione bensì ad adottare misure fitosanitarie alternative consistenti nella capitozzatura delle branche principali, nell'innesto di coltivar resistenti e nell'applicazione delle misure di controllo del vettore. Tale autorizzazione è subordinata all'adozione di un dettagliato protocollo di intervento da parte della Giunta Regionale.*”.

RICHIAMATI

- il comma 3 art. 1 del D. Lgs 19 del 02/02/2021 che recita “ *La protezione delle piante, in relazione alle attività per determinare i rischi fitosanitari presentati da qualsiasi specie, ceppo o biotipo di agenti patogeni, animali o piante parassite dannosi per le piante o i prodotti vegetali («organismi nocivi») e le misure per ridurre tali rischi a un livello accettabile, rientra, in base al criterio della prevalenza, nella materia della profilassi internazionale di cui all'articolo 117, comma secondo, lettera q) , della Costituzione.*”;

- il comma 3 dell'art. 6 del D. Lgs 19/2021 che, tra le competenze dei Servizi fitosanitari regionali nel proprio ambito territoriale, prevede:
 - “a) l'applicazione delle normative fitosanitarie nazionali e dell'Unione e delle altre normative per le quali tale funzione gli è attribuita per espressa disposizione di legge o di regolamento”.*
 - “o) la prescrizione, sul territorio di competenza, di tutte le misure ufficiali ritenute necessarie, ivi compresa la distruzione di vegetali e prodotti vegetali ritenuti contaminati o sospetti tali, nonché degli altri oggetti che possono essere veicolo di diffusione di organismi nocivi ai vegetali, in applicazione delle normative vigenti.”;*
- l'art. 33 del D. Lgs 19/2021 che recita:
 - “1. Al fine di proteggere l'agricoltura, il territorio, le foreste, il paesaggio e i beni culturali dalla diffusione di organismi nocivi per le piante, le misure fitosanitarie ufficiali di protezione delle piante, ivi compresa la distruzione delle piante contaminate, anche monumentali, disposte da provvedimenti o ordinanze fitosanitarie che le regolamentano, sono attuate in deroga a ogni disposizione vigente, comprese quelle di natura vincolistica, nei limiti e secondo i criteri indicati nei medesimi provvedimenti”.*
 - “2. Qualora ricorrano i presupposti di cui all'articolo 21-bis della legge 7 agosto 1990, n. 241, la comunicazione dei provvedimenti o delle ordinanze fitosanitarie che dispongono le misure fitosanitarie, è effettuata secondo le modalità e i termini stabiliti dal Servizio fitosanitario centrale ovvero dal Servizio fitosanitario regionale competente per territorio. Effettuate le suddette forme di pubblicità, gli ispettori o gli agenti fitosanitari e il personale di supporto muniti di autorizzazione del Servizio fitosanitario competente per territorio, nell'esercizio delle loro attribuzioni, accedono ai fondi nei quali sono presenti piante infettate dagli organismi nocivi, al fine di attuare le misure fitosanitarie. A tale scopo, qualora i proprietari si oppongano all'intervento, i Servizi fitosanitari competenti per territorio possono chiedere al Prefetto l'ausilio della forza pubblica.”;*
- la sentenza della Corte di Giustizia del 05/09/2019 secondo cui l'Autorità competente deve procedere «immediatamente» all'attuazione delle misure fitosanitarie nell'ambito della gestione dell'emergenza fitosanitaria;
- gli artt. 500 e 650 del Codice Penale;
- l'art. 21-octies della L. 241/1990 s.m.i.;
- la nota della Sezione Osservatorio Fitosanitario prot. 3670 del 22/04/2021 inviata a tutti i Comuni della regione Puglia con la quale è stata trasmessa la D.G.R. 538 del 6 aprile 2021 ed è stato chiesto di affiggere detto atto deliberativo all'Albo Pretorio del comune, in forma ben visibile e consultabile alla popolazione.

DATO ATTO CHE

- dall'attività di sorveglianza sinora effettuata, sono state individuate ufficialmente piante infette nell'agro di Fasano ricadente tra 5 e 20 km dal confine meridionale della zona infetta 'Salento';
- I laboratori:
 - Centro di Ricerca Sperimentazione e Formazione in Agricoltura “Basile Caramia” (CRSFA) con i rapporti di prova n. 2015 del 13/10/2021, n. 1151 del 07/10/2021, n.1825 del 22/09/2021, n.1877, n.1878 e 1879 del 28/09/2021, n.1894 del 29/09/2021, n.1786 del 16/09/2021, n. 1717 del 07/09/2021 e n. 1769 del 13/09/2021
 - Dipartimento di Scienze e Tecnologie Biologiche ed Ambientali (Di.S.Te.B.A.) dell'Università del Salento, con il rapporto di prova n.11 del 08/09/2021;
 - Dipartimento di Scienze Agrarie, Alimenti, Risorse Naturali e Ingegneria (DAFNE) dell'Università di Foggia, con i rapporti di prova n.5_positivi/UNIFG del 03/09/2021, n.7_POS/UNIFG del 17/09/2021 e n.8 del 24/09/2021;

- Istituto Agronomico del Mediterraneo di Bari (IAMB) con i rapporti di prova n.6 del 06/10/2021; (tutti pubblicati sul sito istituzionale www.emergenzaxylella.it), hanno comunicato gli esiti positivi delle analisi molecolari per *Xylella fastidiosa* effettuate sui campioni vegetali prelevati da Ispettori/Agenti/Assistenti fitosanitari, relativi a n°103 piante infette di olivo, site in agro di Fasano ai Fogli n°: 69, 80, 95, 99, 102 e 127, nonché le relative coordinate geografiche.
- Innovapuglia spa, sulla base delle coordinate geografiche rilevate in sede di monitoraggio, ha fornito i dati relativi alle particelle catastali (agro, foglio di mappa, numero di particella, intestatari) sulle quali insistono le piante infette riportati nell'allegato C e rappresentati nell'allegato A del presente provvedimento, che ne formano parte integrante e sostanziale.

ATTESO CHE

- A fronte delle piante infette individuate nell'agro di Fasano, vi sono milioni di olivi anche monumentali o con caratteristiche di monumentalità non infetti, che devono essere salvaguardati;
- le piante di olivo monumentali ufficialmente riconosciute o con caratteristiche di monumentalità ufficialmente individuate infette, ai sensi dell'art. 7 bis della Legge regionale 28 dicembre 2018, n. 67, possono essere sottoposte a innesto solo nel periodo primaverile e previa autorizzazione;
- le piante ufficialmente individuate infette, non devono rappresentare una fonte di infezione per l'areale circostante e si deve pertanto procedere alla loro estirpazione; tale misura fitosanitaria non sostituibile con altra misura fitosanitaria meno drastica, assume iniziativa di profilassi internazionale di cui al comma 3 dell'art. 1 del D.lgs 19/2021 e, deve essere eseguita "immediatamente" così come ribadito dalla sentenza della Corte di Giustizia;
- la mancata estirpazione può essere motivo di diffusione di malattia delle piante, pericolosa per l'economia rurale, perseguita dall'art. 500 e 650 del c.p. .

RITENUTO di dovere procedere con urgenza all'adozione del presente provvedimento dichiarandone l'immediata esecutività proprio per corrispondere all'obbligo in capo all'Osservatorio fitosanitario derivante dalla normativa europea e nazionale di applicare, senza indugio, le misure fitosanitarie di cui al Reg. (UE) 2020/1201.

VERIFICA AI SENSI DEI D. Lgs 196/03 e del Reg. (UE) n. 679/2016

Garanzie alla riservatezza

La pubblicazione dell'atto all'albo, salve le garanzie previste dalla legge 241/90 in tema di accesso ai documenti amministrativi, avviene nel rispetto della tutela alla riservatezza dei cittadini, secondo quanto disposto dal Regolamento (UE) 2016/679 relativo alla protezione delle persone fisiche con riguardo al trattamento dei dati personali, nonché alla libera circolazione di tali dati, dal D. lgs. 196/03 in materia di protezione di dati personali nonché dal vigente regolamento regionale n. 5/2006 per il trattamento dei dati sensibili e giudiziari.

Ai fini della pubblicità legale, l'atto destinato alla pubblicazione è redatto in modo da evitare la diffusione di dati personali identificativi non necessari ovvero il riferimento a dati sensibili.

ADEMPIMENTI CONTABILI AI SENSI DEL D.Lgs. n. 118/2011 e ss.mm.ii.

Il presente provvedimento non comporta alcun mutamento qualitativo o quantitativo di entrata o di spesa né a carico del bilancio regionale né a carico degli enti per i cui debiti i creditori potrebbero rivalersi sulla Regione ed è escluso ogni ulteriore onere aggiuntivo rispetto a quelli già autorizzati a valere sullo stanziamento previsto dal bilancio regionale.

I sottoscritti attestano che il procedimento è stato espletato nel rispetto della vigente normativa regionale, nazionale e comunitaria e che il presente schema di provvedimento, predisposto ai fini dell'adozione dell'atto finale da parte del Dirigente di Sezione, è conforme alle risultanze istruttorie. I sottoscritti attestano che il presente documento è stato sottoposto a verifica per la tutela dei dati personali secondo la normativa vigente.

L'istruttore
Responsabile P.O. "Difesa attiva e produzione"
(dott. Francesco Colasuonno)

Il responsabile del procedimento
Responsabile P.O. "Lotte obbligatorie,
produzioni vivaistiche e sementire"
(dott.ssa Anna Percoco)

Ritenuto di dover provvedere in merito con l'adozione del presente provvedimento

DETERMINA DI

confermare tutte le premesse esposte in narrativa che qui si intendono riportate per farne parte integrante;

1. prescrivere, ai sensi del comma 1 dell'art. 13 del Reg. UE 2020/1201, ai proprietari/conduttori di cui all'allegato C, parte integrante e sostanziale del presente provvedimento, l'estirpazione di n°103 piante risultate infette da *Xylella fastidiosa*, site nell'agro di Fasano ai fogli n°: 69, 80, 95, 99, 102 e 127;
2. dare atto che le piante infette sono evidenziate nelle ortofoto di cui allegato A;
3. stabilire che la tempistica da rispettare per l'estirpazione delle piante infette è la seguente:
 - a) il presente provvedimento è notificato ai proprietari/conduttori attraverso la pubblicazione all'albo pretorio per 7 gg consecutivi e alla loro PEC qualora presente;
 - b) Il provvedimento è notificato con PEC ad ARIF per gli adempimenti conseguenti ed è pubblicato su:
 - Bollettino Ufficiale della Regione Puglia
 - Portale www.emergenzaxylella.it
 - Sezione "Amministrazione trasparente", sotto sezione "Provvedimenti dirigenti amministrativi" del sito www.regione.puglia.it
 - c) ciascun proprietario/conduttore, durante il tempo di pubblicazione dell'atto e comunque entro massimo 7 giorni dal termine del periodo di pubblicazione, comunica all'Osservatorio (c.cavallo@regione.puglia.it - francesco.colasuonno@regione.puglia.it) e all'ARIF (protocollo@pec.arifpuglia.it) mediante il modello di cui all'allegato B, parte integrante e sostanziale del presente provvedimento e scaricabile anche dal sito www.emergenzaxylella.it), se intende estirpare volontariamente le piante oppure se intende avvalersi di ARIF;
 - d) il proprietario, nel caso di estirpazione su base volontaria, deve procedere entro massimo 10 gg dalla sua comunicazione e deve concordare con il Responsabile della P.O. Attività fitosanitarie Prov. BR (c.cavallo@regione.puglia.it), la tempistica di esecuzione;
 - e) in caso di estirpazione eseguita da ARIF, quest'ultima deve procedere entro massimo 10 gg successivi alla comunicazione del proprietario;
 - f) se il proprietario, decorsi i termini indicati al punto c), non invia alcuna comunicazione, ARIF procede alla rimozione delle piante entro massimo 10 gg successivi;
 - g) nei casi di rifiuto da parte del proprietario all'esecuzione delle misure fitosanitarie, l'ARIF provvede alla rimozione forzata delle piante, informando il Prefetto e le Forze dell'Ordine e addebitando gli oneri di estirpazione al proprietario;
 - h) le operazioni di estirpazione volontaria da parte del proprietario sono controllate da Ispettori/Agenti/Assistenti fitosanitari.
4. stabilire che i proprietari/conduttori o ARIF, devono procedere all'estirpazione delle piante infette, con la seguente modalità:

- effettuare nell'area interessata, prima dell'estirpazione, il trattamento fitosanitario contro i vettori dell'organismo specificato ai sensi del comma 1 dell'art. 8 del Reg. Ue 2020/1201, utilizzando prodotti autorizzati su olivo contro il *Philaenus spumarius*;
 - estirpare le piante infette con mezzi meccanici;
 - distruggere in loco tutta la parte frondosa dell'albero, separata dal tronco, mediante trinciatura o bruciatura se consentito dalla legge e dai relativi regolamenti comunali;
 - lasciare nella disponibilità del proprietario/conducente la parte legnosa delle piante estirpate, opportunamente depezzata;
 - comunicare alla Soprintendenza eventuali ritrovamenti fortuiti di interesse archeologico;
5. stabilire che le operazioni di estirpazione e distruzione devono essere presidiate da un Ispettore fitosanitario/Agente/Assistente fitosanitario che deve:
- essere di ausilio per determinare le piante oggetto del presente provvedimento;
 - verificare la correttezza delle operazioni di estirpazione e distruzione delle piante;
 - provvedere alla redazione di apposito verbale che è atto propedeutico e indispensabile per il riconoscimento del contributo;
6. stabilire che a seguito di accertato impedimento all'estirpazione volontaria o tramite ARIF, a causa di intervento di terze persone (documentato e verbalizzato ai sensi degli art. 46, 47 del DPR 445/2000 e dell'art. 76 per dichiarazioni mendaci), l'Ispettore fitosanitario o ARIF, richiede al Prefetto, ai sensi dell'art. 33 c. 2 del D. Lgs. n. 19 del 02/02/2021, l'ausilio della forza pubblica nelle operazioni di estirpazione delle piante infette;
7. stabilire che qualora il proprietario/conducente non proceda al concreto avvio delle attività di estirpazione delle piante infette entro massimo 10 giorni dall'avvenuta notifica, la Sezione Osservatorio fitosanitario disporrà l'abbattimento coatto delle piante infette, per il tramite dell'ARIF, denunciando la circostanza alla Procura della Repubblica competente ai sensi degli artt. 500 e 650 c.p., all'applicazione della sanzione amministrativa di cui al comma 13 dell'art. 55 del D. Lgs. 19/2021, a non riconoscere alcun contributo a qualunque titolo per l'abbattimento delle piante infette.
8. stabilire che in caso di estirpazione delle piante infette, per le motivazioni espresse in narrativa, potrà essere riconosciuto per ogni albero estirpato, il contributo previsto dal regime di aiuti in corso di perfezionamento. Il proprietario può comunicare all'ARIF e, per conoscenza, alla Sezione Osservatorio fitosanitario, il codice fiscale ed i riferimenti bancari ove effettuare (qualora ammissibile) il relativo bonifico (come da allegato B parte integrante del presente atto), scaricabile anche dal sito www.emergenzaxylella.it), a mezzo pec: protocollo@pec.arifpuglia.it.

Il presente atto si trasmette con unica PEC:

- al Comune di Fasano affinché provveda con urgenza dalla data di invio del presente atto all'affissione all'Albo Pretorio della presente determinazione per la durata di 7 (sette) giorni naturali e consecutivi. Tale affissione, ai sensi dell'art. 21 bis L. 241/1990 e s.m.i., decorso il settimo giorno dalla data di pubblicazione assume valore di notifica ai proprietari/conducenti interessati alle estirpazioni;
- all'ARIF per le attività di competenza in base alla L.R. 19/2019, alla D.G.R. 538/2021 e al Decreto Legge 27/2019 convertito con L. 44/2019;
- al Sig. Prefetto di Brindisi affinché ai sensi della Legge 44/2019, e su richiesta dell'Osservatorio/ARIF ove di necessità, disponga l'ausilio della forza pubblica nelle operazioni di estirpazione.

Il presente atto, redatto unicamente con mezzi informatici e firmato digitalmente:

- è composto da n° 9 (nove) facciate e dagli allegati A, composto da 14 (quattordici) facciate, B, composto da 2 (due) facciate, e C composto da 5 (cinque) facciate, sarà conservato e custodito, ai sensi delle Linee Guida del Segretario generale della Giunta Regionale e del Segretario Generale del Presidente, prot. n.

- AOO_022/652 del 31.3.2020, nei sistemi di archiviazione digitale dell'Amministrazione Regionale;
- sarà reso pubblico, ai sensi dell'art. 20 comma 3 del Decreto del Presidente della Giunta regionale n. 22/2021, mediante affissione per 10 giorni lavorativi a decorrere dalla data della sua adozione, all'Albo telematico della Regione Puglia;
 - sarà disponibile nel sito ufficiale della Regione Puglia www.regione.puglia.it - Sezione Amministrazione Trasparente;
 - sarà inviato telematicamente ed in formato digitale al Segretario Generale della Giunta Regionale e all'Assessore all'Agricoltura.

Il Dirigente della Sezione
(Dott. Salvatore Infantino)



**REGIONE
PUGLIA**

**DIPARTIMENTO AGRICOLTURA SVILUPPO RURALE E AMBIENTALE
SEZIONE OSSERVATORIO FITOSANITARIO
SERVIZIO CONTROLLI, LOTTE OBBLIGATORIE, AUTORIZZAZIONI E PAN**

**ALLEGATO A alla DDS n. 129 del 04/11/2021
(da A/1 ad A/13)**

Il presente allegato, firmato digitalmente, è composto
dalle ortofoto da A/1 ad A/13
Il Dirigente di Sezione
(Dott. Salvatore Infantino)

Firmato digitalmente da:
SALVATORE INFANTINO
Regione Puglia
Firmato il: 04-11-2021 13:43:41
Seriale certificato: 904277
Valido dal 09-02-2021 al 09-02-2024

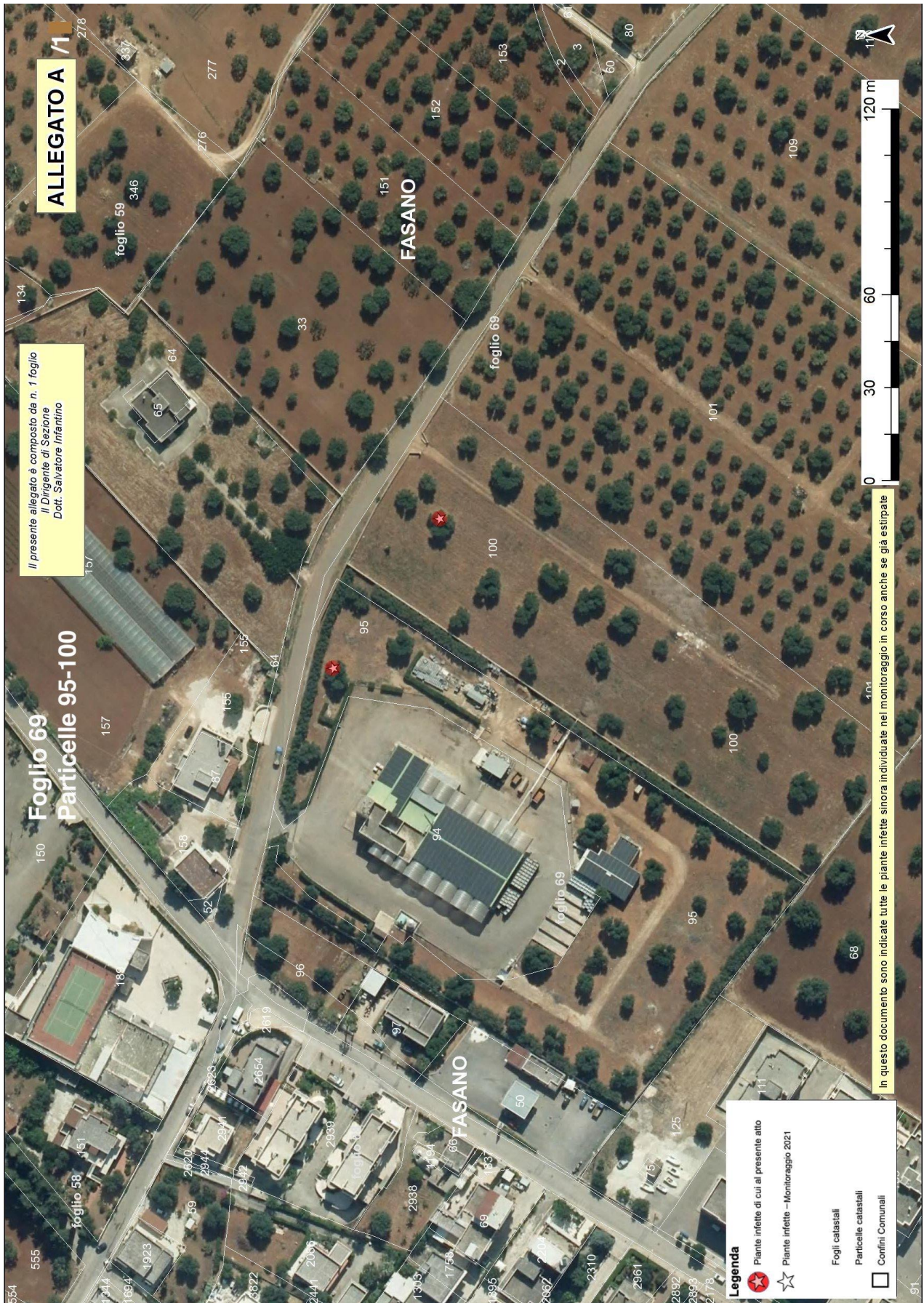

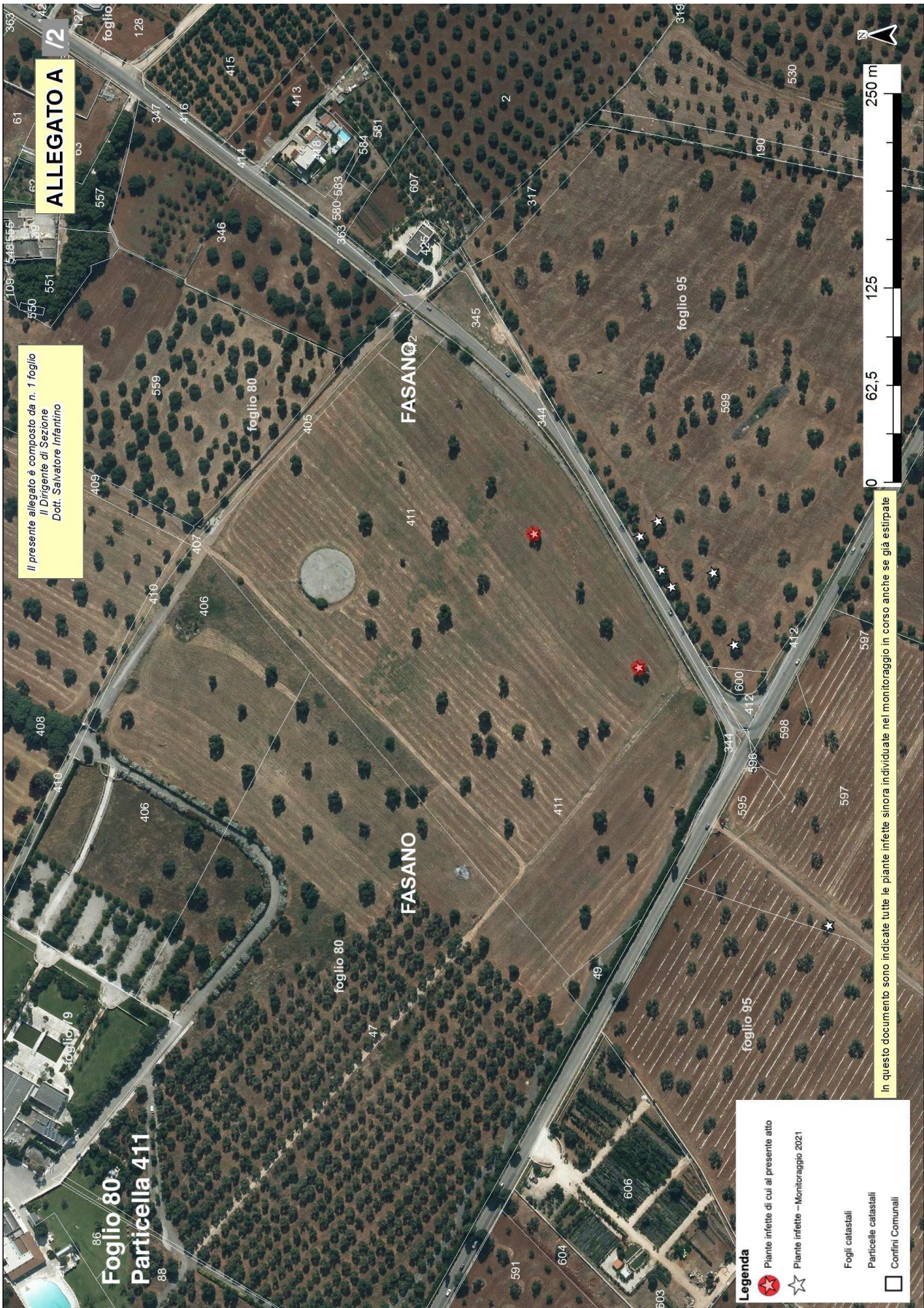

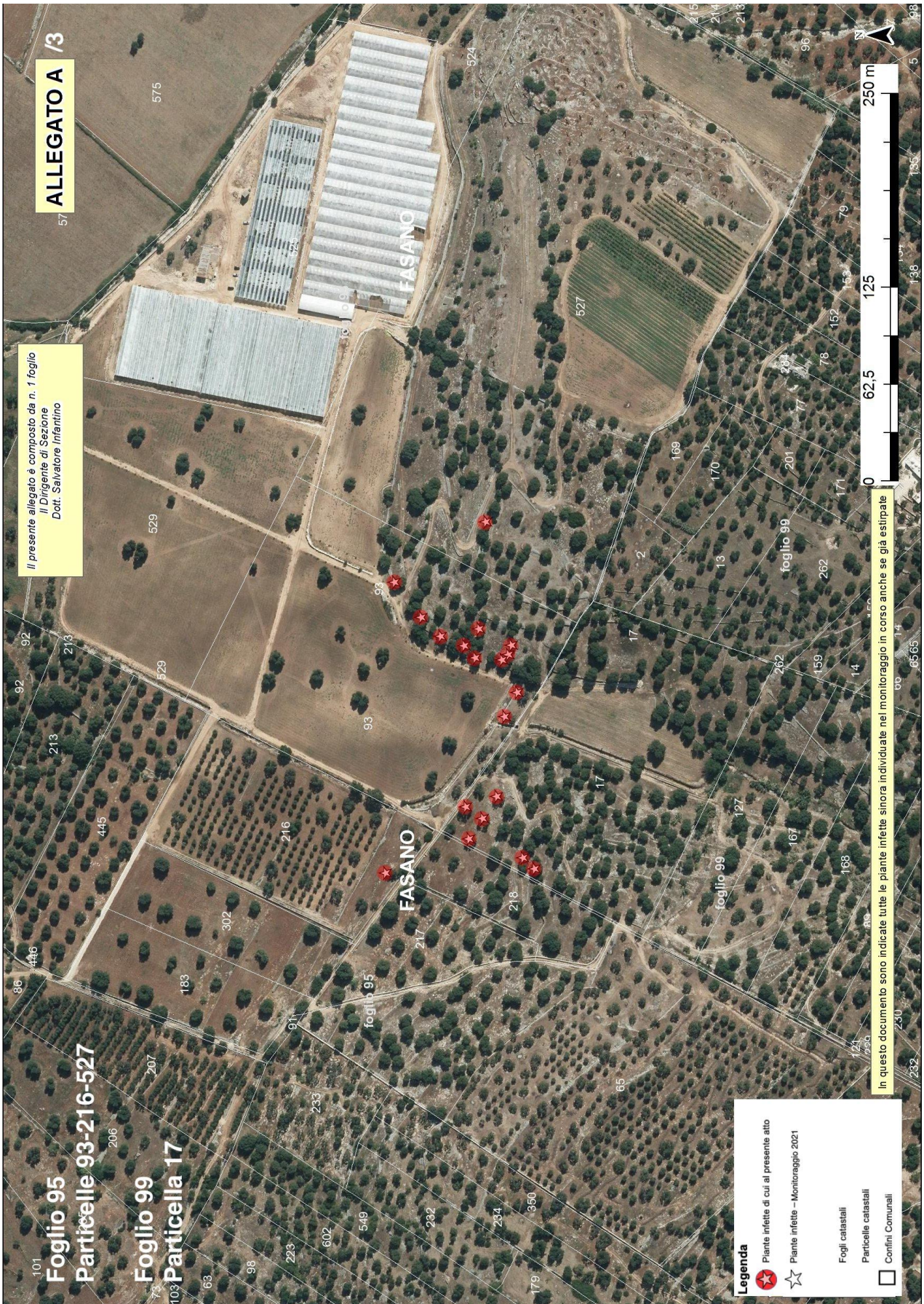





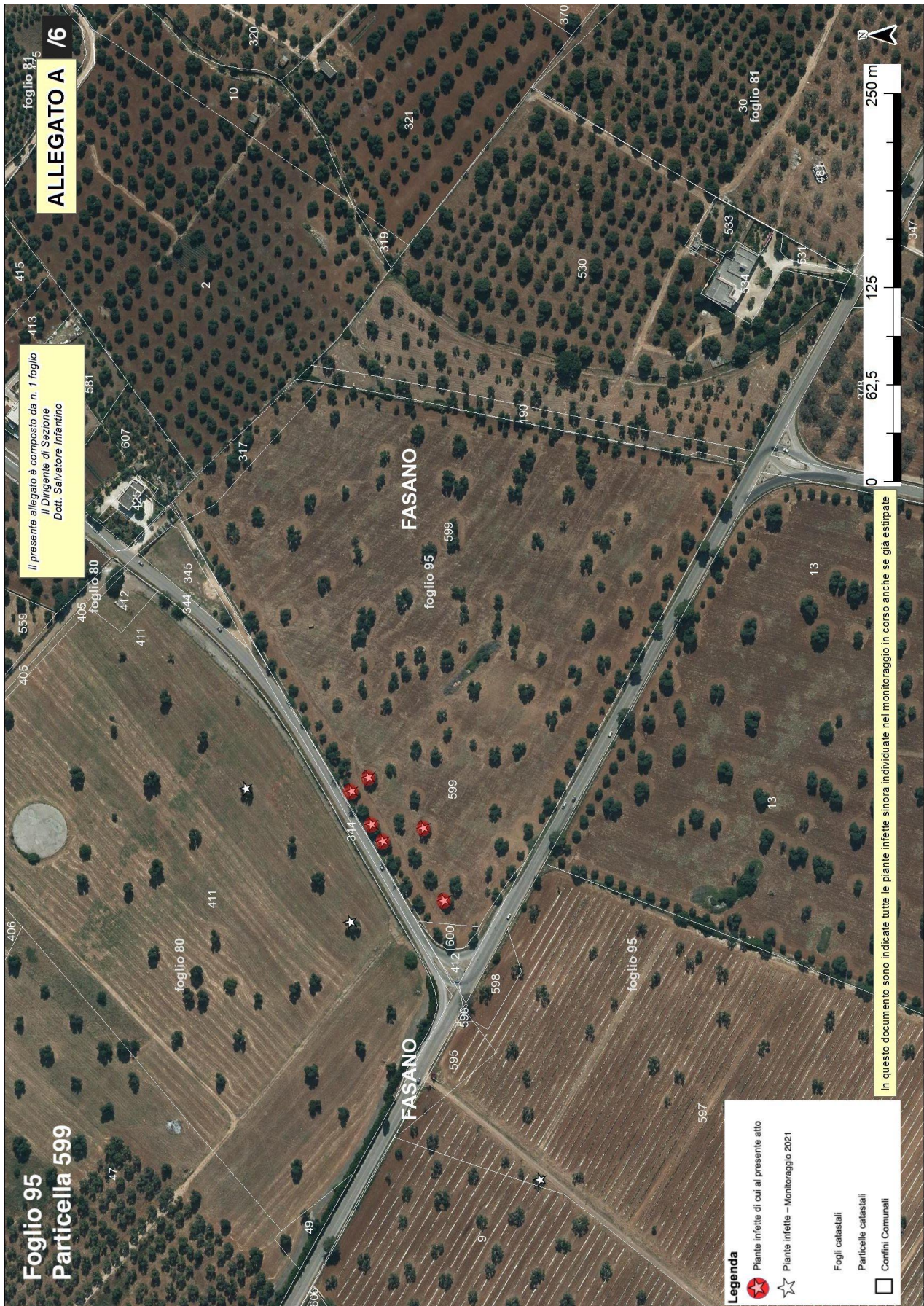

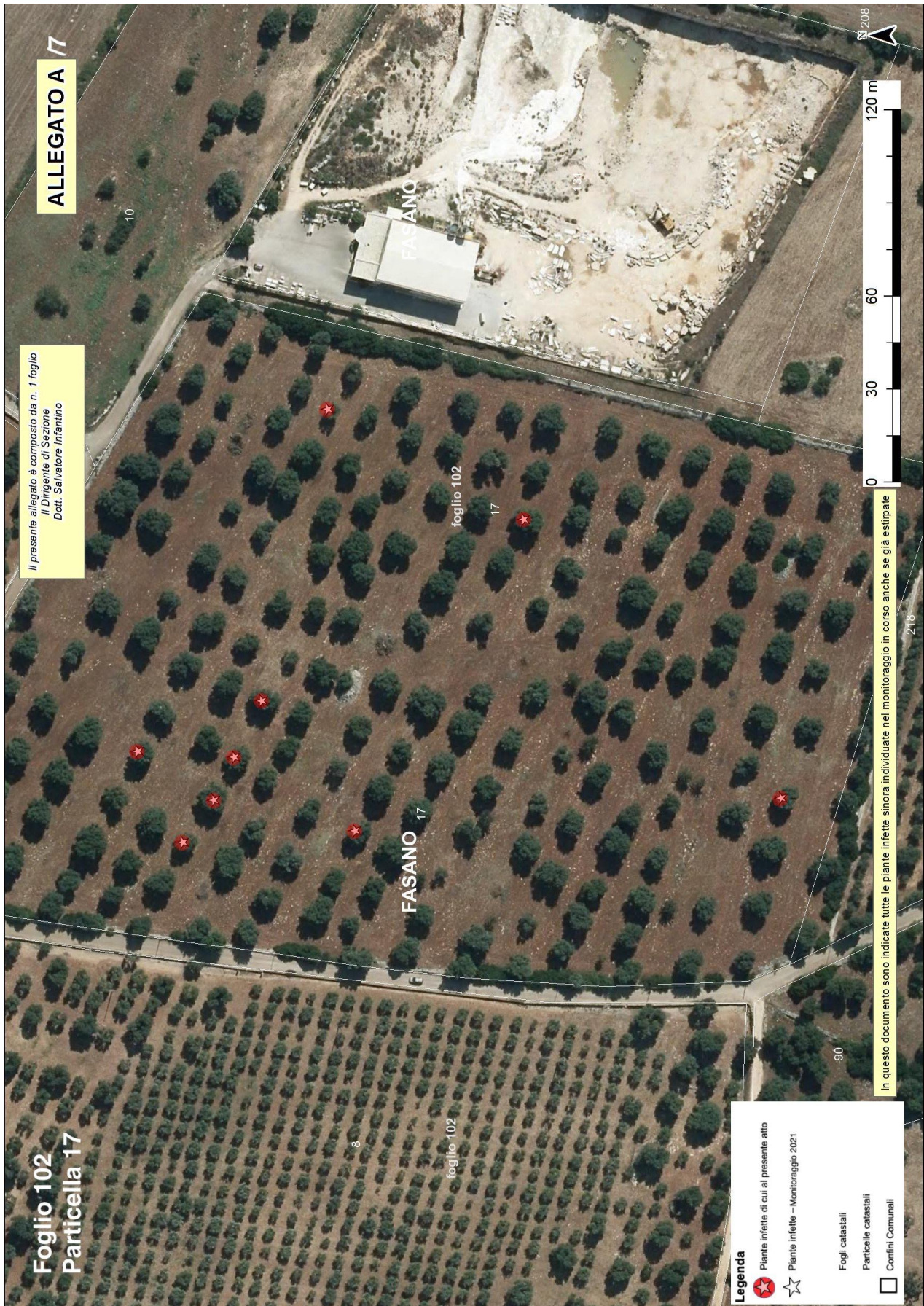

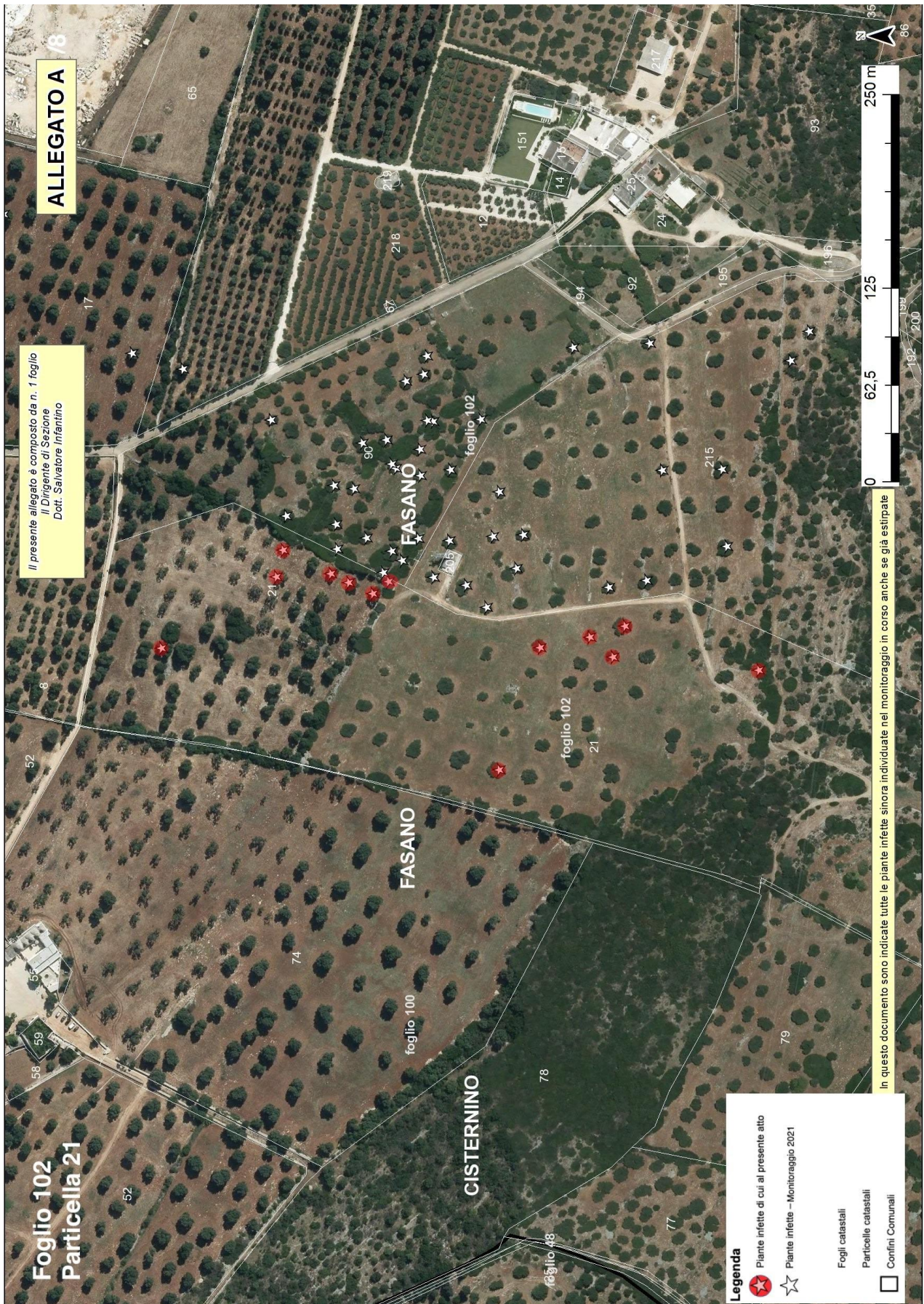

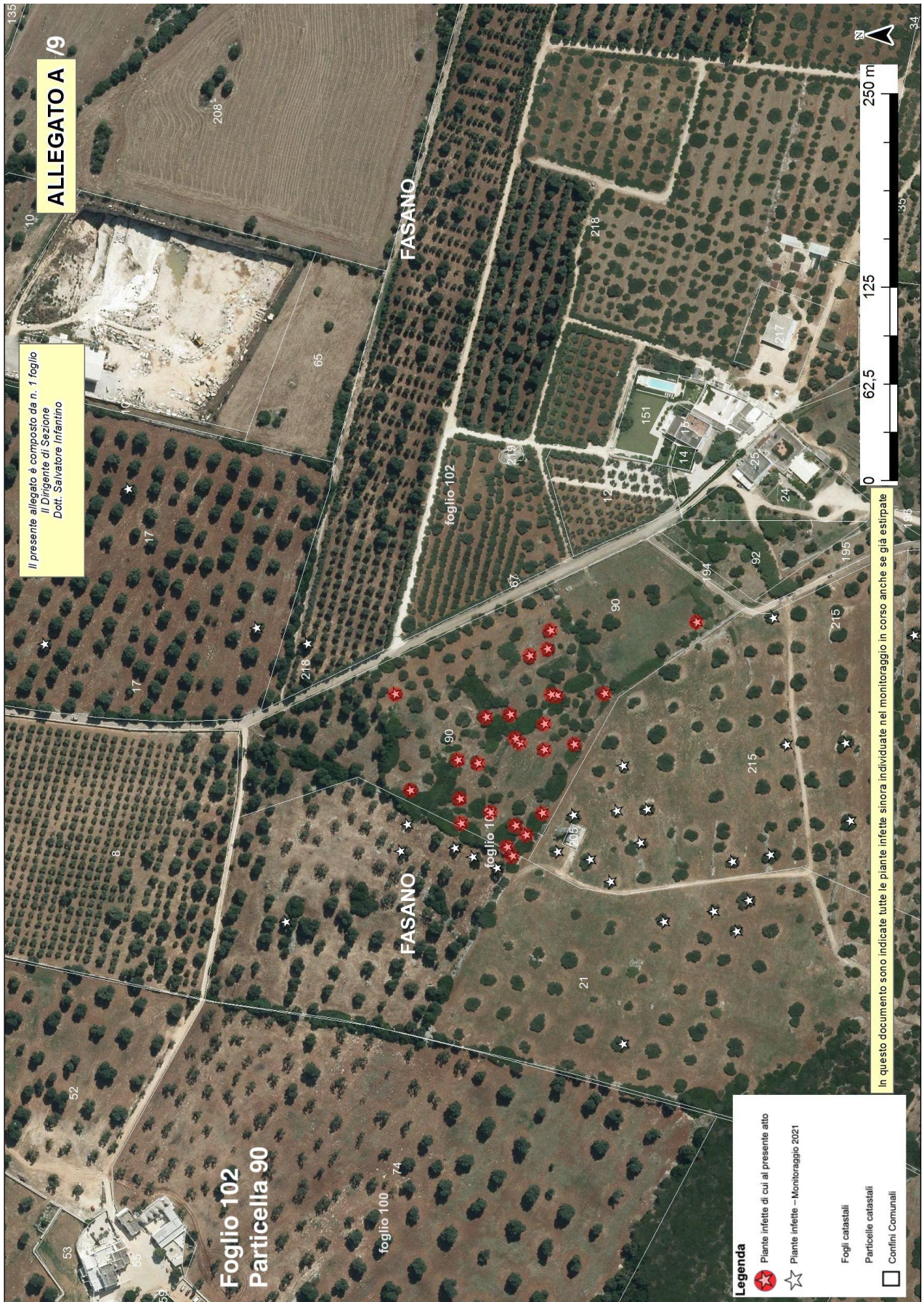





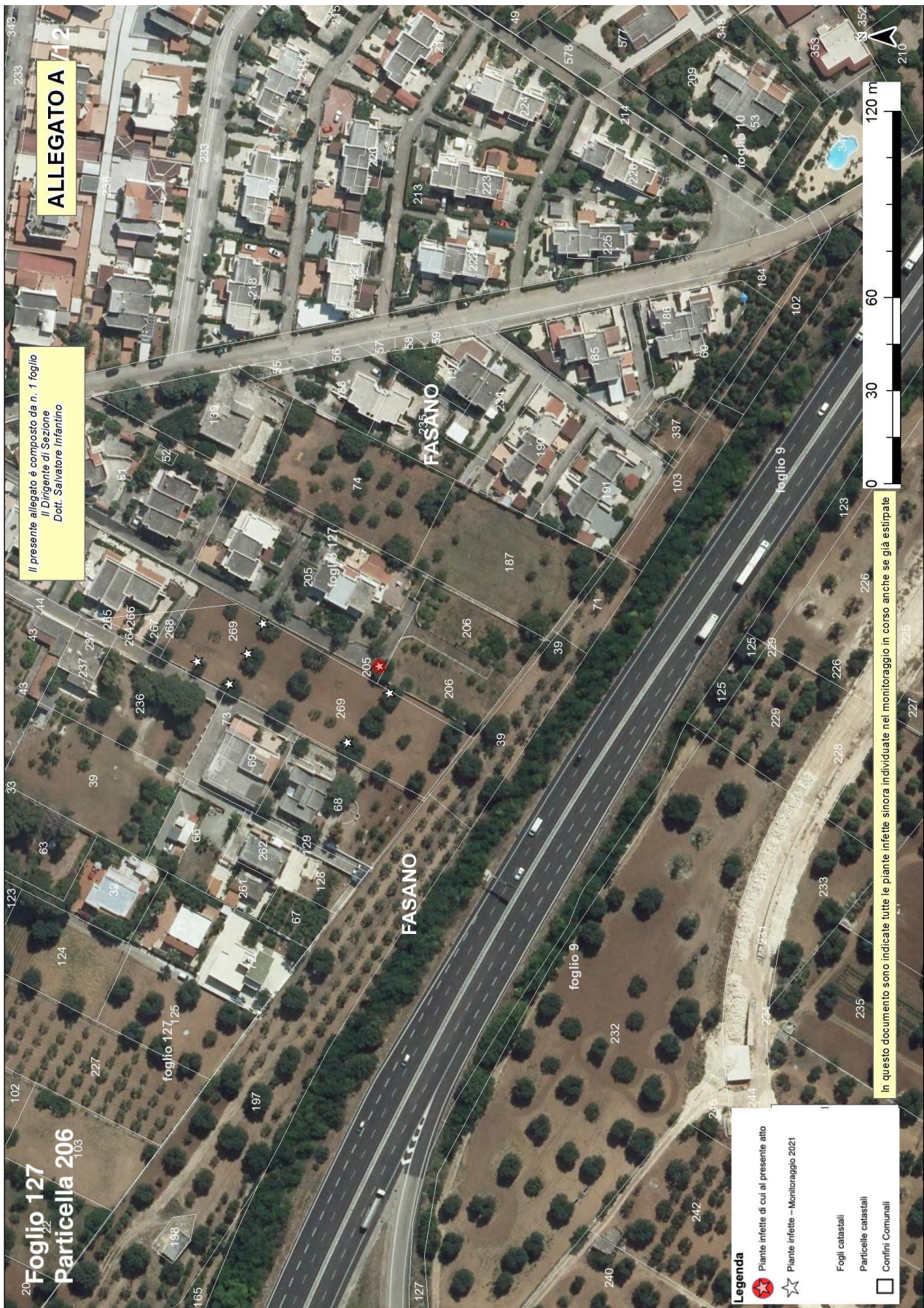



ALLEGATO A

Il presente allegato è composto da n. 1 foglio
Il Dirigente di Sezione
Dott. Salvatore Infantino

Foglio 127
3ª particella 269

In questo documento sono indicate tutte le piante infette sinora individuate nel monitoraggio in corso anche se già estirpate

Legenda

- Piante infette di cui al presente atto
- Piante infette - Monitoraggio 2021
- Fogli catastali
- Particelle catastali
- Contorni Comunali

Allegato B

Il presente allegato, firmato digitalmente, è costituito da n. 2 pagina
 Il Dirigente della Sezione
 Dott. Salvatore Infantino

ARIF
 VIA DELLE MAGNOLIE, 6 - 70026 MODUGNO
protocollo@pec.arifpuglia.it

REGIONE PUGLIA
 SEZIONE OSSERVATORIO FITOSANITARIO
c.cavallo@regione.puglia.it
francesco.colasuonno@regione.puglia.it

OGGETTO: Anno 2021 – DDS N. _____ DEL _____ COMUNICAZIONE ESTIRPAZIONE PIANTE.

Con la presente il/la sottoscritto/a, nato/a a ilCodice Fiscale..... in qualità di (specificare se diverso dall'intestatario indicato nella DDS di cui all'oggetto, in tal caso allegare relativa documentazione probatoria), dichiara **di procedere all'estirpazione** delle piante di cui alla DDS in oggetto:

- tramite ARIF**
- a proprie cure e spese (abbattimento volontario)**

In caso di **abbattimento volontario**, rispetta ed accetta quanto prescritto nell'atto in oggetto e pertanto si comunica:

- Il trattamento fitosanitario sarà effettuato in data _____ con

<input type="checkbox"/> Deltametrina	<input type="checkbox"/> Fosmet
<input type="checkbox"/> Acetamiprid	<input type="checkbox"/> Spinetoram

 (indicare uno, apponendo una X);
- Per l'abbattimento si propone all'Ispettore Fitosanitario la data del _____;
- Per le comunicazioni sulle operazioni di estirpazione l'Ispettore Fitosanitario potrà contattare il seguente numero telefonico _____ (necessario per definire gli accordi operativi di campo).
- la presente espressione di volontà è irrevocabile, consapevole che si deve procedere con immediatezza alla estirpazione della/e pianta/e infette e che simile circostanza è perseguibile ai sensi degli artt. 650 e 500 del c.p.;
- Allega copia del documento di riconoscimento in corso di validità, debitamente firmata e datata in calce.

Il contributo per ogni albero abbattuto che potrà essere riconosciuto qualora ritenuto ammissibile, deve essere corrisposto a:

- nome e cognome _____
- nato/a il _____ a _____
- Codice fiscale _____
- residente in _____ a _____
- codice IBAN _____

(allegare fotocopia delle coordinate bancarie - IBAN)

Data _____

In Fede, _____
 (firma del titolare giuridico del terreno)

Sezione Osservatorio Fitosanitario

Lung. Nazario Sauro 41- Bari- Tel. 080 5405147 - PEC: osservatoriofitosanitario.regione@pec.rupar.puglia.it
 Sede operativa di Brindisi Via Torpiana, 120 - Tel: 0831/544339 - Fax: 0831 / 544300
 mail: c.cavallo@regione.puglia.it

Allegato B

Il presente allegato, firmato digitalmente, è costituito da n. 2 pagina
 Il Dirigente della Sezione
 Dott. Salvatore Infantino

DICHIARAZIONE SOSTITUTIVA DELL'ATTO DI NOTORIETA'
 (art. 47 D.P.R. 28 dicembre 2000, n. 445)

Il/La _____ sottoscritto/a _____ nato/a _____ a
 _____ (_____)

Il _____ C.F. _____, residente a
 _____ (_____),

in _____ n. _____, consapevole che le
 dichiarazioni mendaci, in applicazione dell'art. 76 del D.P.R. 445/2000, sono punite ai sensi del codice
 penale e delle leggi speciali in materia e che comunque comportano la decadenza dai benefici
 eventualmente conseguiti con il provvedimento emanato sulla base della dichiarazione non veritiera

DICHIARA

- Di non essere una "impresa in difficoltà" ai sensi del punto 14 del paragrafo 1 dell'art. 2 del Reg 702/2014;
- Di non essere destinatario di un ordine di recupero pendente a seguito di una decisione della Commissione europea che dichiara gli aiuti illegittimi e incompatibili con il mercato interno;
- Di essere _____ (1), dei terreni ubicati in agro di _____ contraddistinti in catasto terreni al foglio _____ particelle _____
 _____ contraddistinti in catasto terreni al foglio _____ particelle _____
 _____ contraddistinti in catasto terreni al foglio _____ particelle _____
 e che tutti i dati riportati in domanda sono veritieri.

Luogo

data

in fede

(1) *Proprietario, comproprietario, nudo proprietario etc...*

Nel caso in cui le piante estirpate appartengano a più comproprietari, preferibilmente, uno solo di essi richiede l'intero indennizzo allegando la delega degli altri comproprietari come da schema riportato nel mod. 4 della D.G.R. 940/2017, pubblicata sul sito istituzionale www.emergenzaxyllella.it.

Allegato C

Il presente allegato, firmato digitalmente, è costituito da n. 5 pagine
 il Dirigente della Sezione
 Dott. Salvatore Infantino

Firmato digitalmente da:
 Regione Puglia - INFANTINO
 Firmato il: 04/11/2021 17:34:58
 Validato dal: 09/02/2021 01:09:02-2024

PIANTE INFETTE MONITORAGGIO 2021									
ZONA	AGRO	ID CAMPIONE	FOGLIO	PARTICELLA	PROPRIETARIO	SPECIE	LONGITUDINE	LATITUDINE	
Ex contenimento- Piana degli Ulivi	Fasano	1158922	69	95	COOPERATIVA PRODUTTORI AGRICOLI PEZZE DI GRECO srl	Olivo	17,4201495	40,81506861	
		1161112		100			17,42071011	40,81474664	
Ex contenimento- Piana degli Ulivi	Fasano	1163669	80	411	BARON PUGLIA srl	Olivo	17,44416475	40,80063731	
		1163553					Olivo	17,44312406	40,80005052
Ex contenimento- Piana degli Ulivi	Fasano	1165358	95	93	DIPIERDOMENICO ROSALIA	Olivo	17,44054377	40,77640887	
		1166574					Olivo	17,44101526	40,77637891
		1166532					Olivo	17,4409765	40,77641538
		1166529					Olivo	17,44099639	40,77657119
		1165437					Olivo	17,44072471	40,77633384
		1167542					Olivo	17,44159354	40,77702789
		1167163					Olivo	17,44131806	40,77687843
		1166812					Olivo	17,4412182	40,77654582
		1166682					Olivo	17,44116791	40,77676836
		1166647					Olivo	17,44109339	40,77663407
		1166587					Olivo	17,44108478	40,77635993
		1162512					Olivo	17,43937299	40,77712732
		1169589					Olivo	17,44203181	40,77648944
1163386	Olivo	17,43945949	40,77632694						
1161990	Olivo	17,43961514	40,77663634						

Allegato C

Il presente allegato, firmato digitalmente, è costituito da n. 5 pagine
 il Dirigente della Sezione
 Dott. Salvatore Infantino

Ex contenimento- Piana degli Ulivi	Fasano	1162083	95	392	FRANCESCHINI ANGELA	Olivo	17,43976743	40,77655455
		1163313				Olivo	17,43937435	40,77626163
		1162047				Olivo	17,43986041	40,77665001
		1163075				Olivo	17,43993324	40,77646736
Ex contenimento- Piana degli Ulivi	Fasano	1166068	95	597	PANTALEO AGRICOLTURA Soc. Agr. srl	Olivo	17,42842756	40,78693628
		1186695				Olivo	17,44111776	40,79899232
Ex contenimento- Piana degli Ulivi	Fasano	1163329	95	599	DE BERNARDIS GIOVANNA	Olivo	17,44412184	40,80002412
		1163174				Olivo	17,44372889	40,79984798
		1162622				Olivo	17,44383015	40,79960535
		1163230				Olivo	17,44386081	40,79990614
		1161919				Olivo	17,44327505	40,79949452
		1163312				Olivo	17,44423449	40,79991854
Ex contenimento- Piana degli Ulivi	Fasano	1183158	102	17	GHIONDA GIULIANO CARMELO	Olivo	17,4676609	40,76914443
		1182391				Olivo	17,46758238	40,77038282
		1179026				Olivo	17,46790878	40,77100751
		1179214				Olivo	17,46771455	40,77078982
		1183742				Olivo	17,46875203	40,7698676
		1179167				Olivo	17,46755741	40,77088427
Ex contenimento- Piana degli Ulivi	Fasano	1179221	102	17	GHIONDA GIULIANO CARMELO	Olivo	17,46808909	40,77064333
		1183954				Olivo	17,46919379	40,77042824
		1179211				Olivo	17,46787674	40,77072804
Ex contenimento- Piana degli Ulivi	Fasano	1169077	102	21	SEMERARO PIETRO	Olivo	17,46586204	40,7679229

Allegato C
 Il presente allegato, firmato digitalmente, è costituito da n. 5 pagine
 il Dirigente della Sezione
 Dott. Salvatore Infantino

		1165858								Olivo	17,46510435	40,76555308
		1166371								Olivo	17,46532551	40,76682115
		1166302								Olivo	17,46539454	40,76652828
		1166179								Olivo	17,4654704	40,76632292
		1166076								Olivo	17,46523833	40,76639961
		1168291								Olivo	17,46439934	40,76707952
		1169076								Olivo	17,46577458	40,76778375
		1173911								Olivo	17,4654045	40,76902204
		1173862								Olivo	17,46612534	40,76829837
		1173705								Olivo	17,46592316	40,76834217
		1173629								Olivo	17,46593463	40,76802629
		4273474								Olivo	17,4643023	40,76768876
		1170241								Olivo	17,46694497	40,76768083
		1169772								Olivo	17,46739099	40,76755691
		1169709								Olivo	17,46743765	40,76745407
		1169406								Olivo	17,46757954	40,7674328
		1170283								Olivo	17,46692866	40,767822
		1170739			102		90			Olivo	17,46707796	40,76740702
		1170960								Olivo	17,46708751	40,76743886
		1171170								Olivo	17,46670357	40,76731207
		1171330								Olivo	17,46666787	40,76748706
		1171373								Olivo	17,46686527	40,76748515
	Ex contenimento- Piana degli Ulivi		Fasano									
				SEMERARO SANTE								

Allegato C

Il presente allegato, firmato digitalmente, è costituito da n. 5 pagine
il Dirigente della Sezione
Dott. Salvatore Infantino

							1171423	Olivo	17,46672634	40,76762912
							1171475	Olivo	17,4667614	40,76765437
							1171241	Olivo	17,46708379	40,76712833
							1168731	Olivo	17,46618362	40,767509
							1174846	Olivo	17,46638608	40,76827354
							1175555	Olivo	17,46712514	40,76834622
							1176218	Olivo	17,4676114	40,76658056
							1171966	Olivo	17,4660956	40,76766886
							1172049	Olivo	17,46602154	40,7676083
							1172125	Olivo	17,46593181	40,76772071
							1172273	Olivo	17,46586167	40,76769161
							1172470	Olivo	17,46620009	40,76781148
							1172690	Olivo	17,46657908	40,76787716
							1172800	Olivo	17,46660963	40,76799141
							1172856	Olivo	17,46631086	40,76798756
							1173380	Olivo	17,46612238	40,76798447
Ex contenimento- Piana degli Ulivi	Fasano		1168509	Olivo	17,46581957	40,76724204	102	215	•SEMERARO ALESSANDRO •SEMERARO NICOLA •SEMERARO LUCA	
			1166290	Olivo	17,46581424	40,76619144				
			1169014	Olivo	17,46619204	40,7669001				
			1169004	Olivo	17,46618569	40,76707648				
			1168907	Olivo	17,46616331	40,7673319				
			1169048	Olivo	17,46652681	40,76703439				
				Olivo						

Allegato C

Il presente allegato, firmato digitalmente, è costituito da n. 5 pagine
 Il Dirigente della Sezione
 Dott. Salvatore Infantino

Ex contenimento- Piana degli Ulivi	Fasano	1164907					Olivo	17,46665329	40,76608019
		1165130						17,46665102	40,76573382
		1168664						17,46588618	40,76742893
		1168557						17,465664522	40,76712421
		1169018						17,46593349	40,76694545
		1166272						17,46577278	40,76641312
		1165348						17,46605963	40,76572048
		1176602						17,46768415	40,7652052
		1176513						17,46746454	40,76531558
		1176463						17,46762674	40,76613355
Ex contenimento- Piana degli Ulivi	Fasano	1182902	102	218			Olivo	17,46753088	40,76885013
Ex contenimento- Piana degli Ulivi	Fasano	1162206	127	206			Olivo	17,46665737	40,82992039
Ex contenimento- Piana degli Ulivi	Fasano	1162130	127	269			Olivo	17,466659583	40,83044967
		1161942					Olivo	17,46671951	40,83030187
		1162088					Olivo	17,46660545	40,83035773
		1162354					Olivo	17,46637076	40,83001982
		1162239					Olivo	17,46655449	40,82989399
1161887	Olivo	17,4668321	40,83025524						