

DELIBERAZIONE DELLA GIUNTA REGIONALE 4 agosto 2021, n. 1349

FSC APQ Svil.Loc. 2007-2013 Titolo II Capo II Aiuti ai progr. integr. prom da PMI e MEDIE IMPRESE Atto Dir.n. 798 del 07.05.2015 e s.m.i. "Avviso per la present. delle ist.di accesso ai sensi dell'articolo 26 del Reg. gen. dei regimi di aiuto in esenzione n.17 del 30.09.2014 e ss.mm.ii." Del di Indir. rel. al progetto def. dell'impr.Prop. Soluz. Produt.Sistemi S.r.l.Fiumicino (Rm Cod.Prog 2LAKH92.

L'Assessore allo Sviluppo Economico, Alessandro Delli Noci, sulla base dell'istruttoria espletata dal Funzionario Istruttore e dalla Dirigente del Servizio Incentivi PMI, Grandi Imprese, confermata dalla Dirigente *ad interim* della Sezione Competitività e Ricerca dei Sistemi Produttivi, riferisce quanto segue:

- Visto l'art. 2, commi 203 e seguenti, della legge 23 dicembre 1996, n. 662, recante disposizioni in materia di programmazione negoziata;
- Visto il Decreto Legislativo n. 123 del 31 marzo 1998 recante disposizioni per la razionalizzazione degli interventi di sostegno pubblico alle imprese e disciplinante la procedura negoziale di concessione degli aiuti;
- Vista la Legge Regionale n. 10 del 20.06.2004, recante "Disciplina dei regimi regionali di aiuto" e successive modificazioni ed integrazioni;
- Vista la L.R. del 20.06.2008, n. 15 e s.m.i. "Principi e linee guida in materia di trasparenza dell'attività amministrativa nella Regione Puglia";
- Visto il Decreto Legislativo n. 118 del 23.06.2011 e s.m.i.;
- Vista la DGR n. 1513 del 24/07/2012, n. 2787 del 14/12/2012 e n. 523 del 28/3/2013, con la quale la Regione ha preso atto delle delibere CIPE attraverso cui è stata predisposta la programmazione degli interventi del FSC 2000 - 2006 e FSC 2007 - 2013, con particolare riferimento alle delibere n. 62/2011, n. 78/2012, n. 8/2012, n. 60/2012, n.79/2012, n. 87/2012 e n. 92/2012 e formulato le disposizioni per l'attuazione delle stesse;
- Vista la DGR n. 833 del 07/06/2016 che nomina i Responsabili di Azione P.O. FESR – FSE 2014-2020;
- Visto il Regolamento UE n. 679/2016, "relativo alla protezione delle persone fisiche con riguardo al trattamento dei dati personali, nonché alla libera circolazione di tali dati e che abroga la direttiva 95/46/CE (regolamento generale sulla protezione dei dati)" e il successivo D.lgs. n. 101/2018 recante Disposizioni per l'adeguamento della normativa nazionale alle disposizioni del regolamento (UE) 2016/679 del Parlamento Europeo e del Consiglio, del 27 aprile 2016";
- Visto l'Atto Dirigenziale n. 16 del 31.03.2017 di "Conferimento incarichi di Direzione Servizio";
- Visto l'Atto Dirigenziale n. 304 del 17/05/2019 della Sezione Competitività e Ricerca dei Sistemi Produttivi riguardante il conferimento dell'incarico di "Responsabile della Sub azione 1.1.b – 1.1.c – 3.1.b – 3.1.c";
- Vista la DGR n. 1974 del 7 dicembre 2020 di approvazione del nuovo modello organizzativo denominato "MAIA 2.0" ed il Decreto del Presidente della Giunta Regionale n. 22 del 22 gennaio 2021, "Adozione Atto di Alta Organizzazione. Modello Organizzativo "MAIA 2.0";
- Vista la Legge regionale 30 dicembre 2020, n. 35 "Disposizioni per la formazione del bilancio di previsione 2021 e bilancio pluriennale 2021-2023 della Regione Puglia - Legge di stabilità regionale 2021";
- Vista la Legge regionale 30 dicembre 2020, n. 36 "Bilancio di previsione per l'esercizio finanziario 2021 e bilancio pluriennale 2021-2023 della Regione Puglia";
- Vista la D.G.R. n. 71 del 18/01/2021 "Bilancio di previsione per l'esercizio finanziario 2021 e pluriennale 2021-2023. Articolo 39, comma 10, del decreto legislativo 23 giugno 2011, n.118. Documento tecnico di accompagnamento e Bilancio Finanziario Gestionale. Approvazione";
- Visti gli artt. 20 e 21 del Codice dell'Amministrazione Digitale (CAD), di cui al D.Lgs. n. 82/2005;
- Vista la Determinazione n. 7 del 31 marzo 2020 del Direttore del Dipartimento Risorse Finanziarie e Strumentali, Personale e Organizzazione avente ad oggetto "Deliberazione della Giunta Regionale 18 marzo 2020, n. 395 recante "Durata degli incarichi di Dirigente di Servizio delle strutture della Giunta

Regionale. Atto di indirizzo.” Proroga incarichi dirigenti di Servizio”, ulteriormente prorogata con Determinazione n. 4 del 01.07.2021;

- Vista la DGR n. 508 del 8 aprile 2020, avente ad oggetto: “Deliberazione della Giunta Regionale 25 febbraio 2020, n. 211 avente ad oggetto “Conferimento incarichi di direzione delle Sezioni di Dipartimento ai sensi dell’articolo 22, comma 2, del decreto del Presidente della Giunta regionale 31 luglio 2015, n. 443.” Modifica termine decorrenza incarichi”; ulteriormente prorogata con DGR n. 1084 del 30.06.2021;
- Vista la DGR n. 799 del 17 maggio 2021, avente ad oggetto: “Attribuzione ai sensi dell’articolo 24, comma 5, del Decreto del Presidente della Giunta regionale 22 gennaio 2021, n. 22, delle funzioni vicarie attribuite *ad interim* della Sezione “Competitività e Ricerca dei Sistemi Produttivi”, Struttura del Dipartimento Sviluppo Economico”, con la quale tali funzioni sono state attribuite alla dott.ssa Elisabetta Biancolillo.

Premesso che:

- in data 25 luglio 2013 è stato sottoscritto l’Accordo di Programma Quadro Rafforzato “Sviluppo Locale” per un ammontare di risorse pari ad € 586.200.000,00 prevedendo, nell’allegato 1 “Programma degli interventi immediatamente cantierabili”, tra le azioni a sostegno dello sviluppo della competitività - Aiuti agli investimenti di grandi, medie, piccole e micro imprese, l’operazione denominata “PIA Manifatturiero/Agroindustria – Medie Imprese”, a cui sono stati destinati € 90.000.000,00;
- il Regolamento Regionale del 30 settembre 2014, n. 17 “per gli aiuti compatibili con il mercato interno ai sensi del TFUE (Regolamento Regionale della Puglia per gli aiuti in esenzione)”, come modificato dal Regolamento Regionale del 16.10.2018, n. 14, in attuazione del Regolamento (UE) 651/2014 del 17.06.2014;
- con Delibera della Giunta Regionale del 21 novembre 2014, n. 2424 “Fondo per lo sviluppo e coesione 2007-2013 Accordo di Programma Quadro Rafforzato Sviluppo Locale. Rimodulazione delle risorse a seguito delle riduzioni apportate al fondo con Deliberazione CIPE n. 14/2013” pubblicato sul Bollettino Ufficiale della Regione Puglia - n. 172 del 17/12/2014, si è stabilita la rimodulazione programmatica degli interventi inseriti nell’Accordo, sulla base dei criteri della DGR n. 2120 del 14/10/2014.

Considerato che:

- l’intervento suddetto contribuisce positivamente agli obiettivi dell’Asse I P.O. FESR 2007-2013 “Promozione, valorizzazione e diffusione della ricerca e dell’innovazione per la competitività” e all’Obiettivo specifico 1a “Incrementare l’attività di innovazione nelle imprese” dell’Asse prioritario I “Ricerca, Sviluppo tecnologico e innovazione” e agli obiettivi dell’Asse VI “Competitività dei sistemi produttivi e occupazione” P.O. FESR 2007-2013 e all’Obiettivo specifico 3a “Rilanciare la propensione agli investimenti del sistema produttivo”, 3d “Incrementare il livello di internazionalizzazione dei sistemi produttivi”, 3e “Promuovere la nascita e il consolidamento delle micro e PMI” dell’Asse prioritario III “Competitività delle piccole e medie imprese” del POR Puglia 2014 - 2020, adottato con DGR n. 1498 del 17/07/2014 (BURP n. 112 del 20/08/2014);
- la coerenza dell’intervento “PIA Manifatturiero/Agroindustria Medie imprese” siglato il 25 luglio 2013 con le finalità e gli obiettivi della Programmazione dei Fondi Comunitari attualmente in corso e il nuovo ciclo 2014 - 2020 in termini di:
 - criteri di selezione dei progetti;
 - regole di ammissibilità all’agevolazione;
 - regole di informazione e pubblicità;
 - sistema di gestione e controllo istituiti dalla Regione Puglia per la corretta attuazione degli interventi;

è stata sottoposta al Comitato di Sorveglianza del Programma Operativo 2014 – 2020 nella seduta del 11 marzo 2016, il quale ha confermato che i criteri e la metodologia adottata dall’AdG garantiscono che le operazioni selezionate contribuiscono al raggiungimento degli obiettivi specifici e dei risultati attesi del POR adottato;

- l’attivazione di detto intervento consente di accelerare l’impiego delle risorse destinate alle medesime

finalità dal Fondo di Sviluppo e Coesione e dal nuovo ciclo di programmazione 2014-2020, e, contestualmente, di evitare soluzioni di continuità nella messa a disposizione del sistema produttivo regionale di un appropriato insieme di regimi di aiuto.

Rilevato che:

- con D.G.R. n. 2445 del 21/11/2014 la Giunta Regionale ha designato la Società Puglia Sviluppo S.p.A. di Modugno (BA), quale Soggetto Intermedio per l'attuazione degli aiuti di cui al Titolo II "Aiuti a finalità regionale" del Regolamento Regionale n. 17 del 30/09/2014 e ss.mm.ii., a norma dell'art. 6, comma 7, del medesimo e dell'art. 123 paragrafo 6 del Regolamento (UE) n. 1303/2013 - (B.U.R.P. n. 174 del 22.12.2014);
- con delibera di Giunta Regionale n. 574 del 26.03.2015 è stato istituito il nuovo capitolo n. 1147031 di spesa ai sensi dell'art. 52 del D.lgs. n. 118/2011 e s.m.i.;
- la Deliberazione n. 737 del 13/04/2015 con la quale la Giunta Regionale ha apportato la variazione al bilancio annuale 2015 e pluriennale 2015-2017 ai sensi dell'art. 42 della L.R. n. 28/01 relativa all'accertamento delle maggiori entrate sul bilancio regionale derivanti dall'avvio del POR 2014-2020;
- con Determinazione del Dirigente del Servizio Competitività n. 798 del 07/05/2015 è stato approvato, l'Avviso per l'erogazione di "Aiuti ai programmi integrati promossi da PMI" denominato "Avviso per la presentazione di progetti promossi da Medie Imprese ai sensi dell'articolo 26 del Regolamento generale dei regimi di aiuto in esenzione n. 17 del 30 settembre 2014 e ss.mm.ii." e dei relativi allegati (modulistica) (B.U.R.P. n. 68 del 14.05.2015);
- con Determinazione del Dirigente del Servizio Competitività n. 1062 del 15/06/2015 è stato prenotato l'importo di € 40.000.000,00 sul capitolo di spesa 1147031 "Fondo di Sviluppo e Coesione 2007/2013 - Delibera CIPE n. 62/2011, n. 92/2012 – Settore d'intervento – Contributi agli investimenti alle imprese" a copertura dell'Avviso per l'erogazione di "Aiuti ai programmi integrati promossi da PMI" denominato "Avviso per la presentazione di progetti promossi da Medie Imprese ai sensi dell'articolo 26 del Regolamento generale dei regimi di aiuto in esenzione n. 17 del 30 settembre 2014 e ss.mm.ii." di cui alla determinazione dirigenziale n. 798 del 07.05.2015;
- la decisione C(2015) 5854 del 13/08/2015 con la quale la Commissione ha approvato il POR Puglia FESR-FSE 2014/2020 e ha dichiarato che lo stesso contiene tutti gli elementi di cui all'articolo 27, paragrafi da 1 a 6, e all'articolo 96, paragrafi da 1 a 7, del regolamento (UE) n. 1303/2013 ed è stato redatto in conformità con il modello di cui all'allegato I del regolamento di esecuzione (UE) n. 288/2014 della Commissione, in conformità all'articolo 96, paragrafo 10, del regolamento (UE) n. 1303/2013;
- con DGR n. 1735 del 06 ottobre 2015 la Giunta Regionale ha approvato in via definitiva il Programma Operativo Regionale 2014/2020 - FESR della Puglia, a seguito della Decisione Comunitaria C(2015) 5854 del 13 agosto 2015 che adotta il Programma Operativo Puglia per l'intervento comunitario del Fondo Europeo di Sviluppo Regionale (B.U.R.P. n. 137 del 21.10.2015).

Considerato che:

- il POR Puglia 2014-2020 rappresenta lo strumento regionale di programmazione pluriennale dei Fondi Strutturali, per il periodo compreso tra 01/01/2014 e il 31/12/2020;
- il Programma Operativo definisce linee programmatiche ed attuative per contribuire all'implementazione della Strategia Europa 2020 (crescita intelligente, sostenibile e inclusiva) ed alla realizzazione della coesione economica, sociale e territoriale, individuando priorità, obiettivi, risultati attesi ed azioni in linea con il Reg. (UE) n. 1303/2013 (Regolamento generale), il Reg. (UE) n. 1301/2013 (norme specifiche del fondo FESR) ed il Reg. (UE) n. 1304/2013 (norme specifiche del fondo FSE) nonché con i contenuti dell'Accordo di Partenariato definito a livello nazionale;
- l'intervento suddetto contribuisce positivamente agli obiettivi dell'Asse I P.O. FESR 2007-2013 "Promozione, valorizzazione e diffusione della ricerca e dell'innovazione per la competitività" e all'Obiettivo specifico 1a "Incrementare l'attività di innovazione nelle imprese" dell'Asse prioritario I "Ricerca, Sviluppo tecnologico e innovazione" e agli obiettivi dell'Asse VI "Competitività dei sistemi

- produttivi e occupazione” P.O. FESR 2007-2013 e all’Obiettivo specifico 3a “Rilanciare la propensione agli investimenti del sistema produttivo”, 3d “Incrementare il livello di internazionalizzazione dei sistemi produttivi”, 3e “Promuovere la nascita e il consolidamento delle micro e PMI” dell’Asse prioritario III “Competitività delle piccole e medie imprese” del POR Puglia 2014 - 2020, adottato con DGR n. 1498 del 17/07/2014 (BURP n. 112 del 20/08/2014);
- con Determinazione del Dirigente della Sezione Competitività e Ricerca dei Sistemi Produttivi n. 287 del 22 febbraio 2016 (pubblicata sul Bollettino Ufficiale della Regione Puglia n. 21 del 3 marzo 2016), approva le “Procedure e criteri per l’istruttoria e la valutazione dei progetti di R&S e di Innovazione tecnologica, dei processi e dell’organizzazione”;
 - con D.G.R. n. 1855 del 30.11.2016 la Giunta Regionale:
 - ha apportato la variazione al Bilancio di Previsione e Pluriennale 2016-2018, al Documento Tecnico di Accompagnamento e al Bilancio Gestionale approvato con DGR n. 159 del 23/02/2016 ai sensi dell’art. 51 comma 2) lettera a) del D.Lgs. 118/2011 stanziando risorse a valere, tra le altre Azioni, anche sulle Azioni 1.1, 1.2, 1.3, 3.1;
 - ha autorizzato il Responsabile delle Azioni 1.1, 1.2, 3.1, 3.3, 3.6, 4.2, nell’ambito del FESR ad operare sui capitoli di spesa del bilancio regionale di cui alla copertura finanziaria del presente provvedimento, la cui titolarità è in capo al Dirigente della Sezione Programmazione Unitaria;
 - la DGR n. 477 del 28.03.17 di ulteriore variazione al Bilancio di Previsione 2017-2019 inerente il POR PUGLIA 2014-2020 - Assi I - III, con la quale è stata autorizzata la Dirigente della Sezione Competitività e Ricerca dei Sistemi Produttivi ad operare, per gli importi oggetto della variazione, sui capitoli di spesa dell’azione 3.5 di competenza della Sezione Internazionalizzazione, delle azioni 1.3 e 3.7 di competenza della Sezione Ricerca Innovazione e Capacità Istituzionale e delegata alla firma dei provvedimenti consequenziali;
 - la DGR n. 757 del 15.05.2018 di variazione al Bilancio di Previsione 2018 e Pluriennale 2018-2020 a valere sul Fondo per lo Sviluppo e Coesione 2007-2013;
 - con DGR n. 1492 del 02/08/2019 la Giunta regionale ha approvato la variazione al Bilancio di Previsione 2019 e Pluriennale 2019-2021, al Documento Tecnico di accompagnamento e al Bilancio Gestionale approvato con DGR n. 95 del 22/01/2019, ai sensi dell’art. 51 comma 2) del D.Lgs. 118/2011 e ss.mm. ii., sui capitoli 1147030 e 1147031 FSC APQ Sviluppo Locale 2007/2013, coerente con le Azioni del POR Puglia 2014-2020;
 - con DGR n. 182 del 01/02/2021 di variazione al Bilancio di Previsione 2021 e Pluriennale 2021-2023, sono state stanziare, sul capitolo di entrata 2032415 e sul capitolo di spesa 1147031, le economie di bilancio formatesi negli esercizi finanziari precedenti, pari ad € 92.621.818,80= a valere sulle risorse FSC 2007-2013.

Considerato altresì che:

- l’impresa proponente **Soluzioni Prodotti Sistemi S.r.l. - Fiumicino (Rm) - Codice Progetto: 2LAKH92** in data 20.12.2019 hanno presentato in via telematica l’istanza di accesso attraverso la procedura on line “PIA Media Imprese” messa a disposizione sul portale www.sistemapuglia.it nei limiti temporali definiti dalla normativa di riferimento;
- la società Puglia Sviluppo S.p.A., ha trasmesso la relazione istruttoria prot. n. prot. n. 6095/U del 10.07.2020, acquisita agli atti della Sezione in data 14.07.2020 al prot. AOO_158/6685, conclusasi con esito positivo in merito alle verifiche di ammissibilità formale e sostanziale, nonché alla valutazione tecnico economica dell’istanza di accesso presentata dall’impresa proponente **Soluzioni Prodotti Sistemi S.r.l. - Fiumicino (Rm) - Codice Progetto: 2LAKH92**, così come previsto dall’art. 12 dell’Avviso pubblicato sul Burp n. 68 del 14.05.2015 e nel rispetto dell’ordine cronologico di presentazione dell’istanza;
- con Atto Dirigenziale n. **667** del **17.07.2020** è stata ammessa alla fase di presentazione della proposta del progetto definitivo l’impresa proponente **Soluzioni Prodotti Sistemi S.r.l. con sede legale in Fiumicino (Rm) - Via Alessandro Botticelli n. 5 - Cod. Fisc. 10424031002**, alla fase successiva di presentazione del progetto definitivo per la **realizzazione di un investimento localizzato a Bari (Ba) in Via Principe**

Amedeo n. 152 - Codice Ateco 2007 - Primario: 62.02.00 "Consulenza nel settore delle tecnologie dell'informatica" e Codice secondario 62.01.00 "Produzione di software non connesso all'edizione", alla fase successiva di presentazione del progetto definitivo;

- la Sezione Competitività e Ricerca dei Sistemi Produttivi con nota prot. n. AOO_158/7113 del 20.07.2020 ha comunicato all'impresa proponente **Soluzioni Prodotti Sistemi S.r.l. - Fiumicino (Rm)** l'ammissibilità della proposta alla fase di presentazione del progetto definitivo;
- l'impresa proponente **Soluzioni Prodotti Sistemi S.r.l. - Fiumicino (Rm)** ha presentato nei termini previsti dalla succitata comunicazione il progetto definitivo;
- la Soc. Puglia Sviluppo S.p.A. con nota del 26.07.2021 prot. n. 16447/U, agli atti della Sezione al prot. n. AOO_158/9510 del 27.07.2021, ha trasmesso la Relazione Istruttoria del Progetto Definitivo, allegata al presente Atto per farne parte integrante (**ALLEGATO A**), sulla verifica di ammissibilità del progetto definitivo presentato dall'impresa proponente **Soluzioni Prodotti Sistemi S.r.l. con sede legale in Fiumicino (Rm) - Via Alessandro Botticelli n. 5 - Cod. Fisc. 10424031002**, alla fase successiva di presentazione del progetto definitivo per la **realizzazione di un investimento localizzato a Bari (Ba) in Via Principe Amedeo n. 152 - Codice Ateco 2007: 62.01.00 "Produzione di software non connesso all'edizione"**, con esito positivo;

Rilevato che:

- dalla suddetta relazione istruttoria redatta da Puglia Sviluppo S.p.A. emerge che l'ammontare finanziario delle agevolazioni concedibili all'impresa proponente **Soluzioni Prodotti Sistemi S.r.l. - Fiumicino (Rm)**, è pari a complessivi **€. 3.048.064,77** per un investimento ammesso di **€. 1.621.863,80** con un **incremento occupazionale** di n. **+ 06 unità lavorativa (ULA)**, così come dettagliato in tabella:

Asse prioritario e Obiettivo specifico	Tipologia di spesa	Investimenti Ammessi	Agevolazioni ammesse
		Ammontare (€)	Ammontare (€)
Asse prioritario III obiettivo specifico 3a Azione 3.1	Attivi Materiali	696.990,27	204.570,67
	Servizi di consulenza ambientali	0,00	0,00
Asse prioritario III obiettivo specifico 3d Azione 3.5	Servizi di consulenza in Internazionalizzazione	233.475,00	116.737,50
Asse prioritario III obiettivo specifico 3e Azione 3.7	E-Business	0,00	0,00
Totale Asse III		930.465,27	321.308,17
Asse prioritario I obiettivo specifico 1a Azione 1.1	Ricerca Industriale	967.023,50	725.267,63
	Sviluppo Sperimentale	1.090.576,00	545.288,00
	Studi di fattibilità tecnica	60.000,00	30.000,00
	Brevetti ed altri diritti proprietà Industriale	0,00	0,00
Asse prioritario I obiettivo specifico 1a Azione 1.3	Innovazione Tecnologica	0,00	0,00
Totale Asse I		2.117.599,50	1.300.555,63
TOTALE GENERALE		3.048.064,77	1.621.863,80

Tutto ciò premesso, si propone di esprimere l'indirizzo all'approvazione della proposta del progetto definitivo presentata dall'impresa proponente **Soluzioni Prodotti Sistemi S.r.l. con sede legale in Fiumicino (Rm) - Via Alessandro Botticelli n. 5 - Cod. Fisc. 10424031002**, alla fase successiva di presentazione del progetto definitivo per la **realizzazione di un investimento localizzato a Bari (Ba) in Via Principe Amedeo n. 152 - Codice Ateco 2007: 62.01.00 "Produzione di software non connesso all'edizione"**, che troverà copertura sui Capitoli di spesa riportati nella copertura finanziaria a seguito del provvedimento di assunzione della Obbligazione Giuridicamente Vincolante da parte della Sezione Competitività e Ricerca dei Sistemi Produttivi entro il corrente esercizio finanziario secondo il seguente schema:

Importo totale in Attivi Materiali	€ 204.570,67
Esercizio finanziario 2021	€ 204.570,67

Importo totale in servizi di Consulenza internazionalizzazione	€ 116.737,50
Esercizio finanziario 2021	€ 116.737,50

Importo totale in Ricerca Industriale e Sviluppo Sperimentale	€ 1.300.555,63
Esercizio finanziario 2021	€ 1.300.555,63

e di procedere alle fasi successive sino alla sottoscrizione del Disciplinare.

Garanzie di riservatezza

La pubblicazione sul BURP, nonché la pubblicazione all'Albo o sul sito istituzionale, salve le garanzie previste dalla legge 241/1990 in tema di accesso ai documenti amministrativi, avviene nel rispetto della tutela della riservatezza dei cittadini secondo quanto disposto dal Regolamento UE n. 679/2016 in materia di protezione dei dati personali, nonché dal D.Lgs. 196/2003 ss.mm.ii., ed ai sensi del vigente Regolamento regionale 5/2006 per il trattamento dei dati sensibili e giudiziari, in quanto applicabile. Ai fini della pubblicità legale, il presente provvedimento è stato redatto in modo da evitare la diffusione di dati personali identificativi non necessari ovvero il riferimento alle particolari categorie di dati previste dagli articoli 9 e 10 del succitato Regolamento UE.

Copertura Finanziaria ai sensi del D.Lgs. 118/2011 e ss.mm.ii.

La copertura finanziaria degli oneri derivanti dal presente provvedimento, pari ad **€ 1.621.863,80** è garantita dalla DGR n. **182** del 01/02/2021 di variazione al Bilancio di Previsione 2021 e Pluriennale 2021-2023 a valere sul Fondo per lo Sviluppo e Coesione 2007/2013 – Deliberazioni Cipe n. 62/11 e n. 92/2012 come di seguito specificato:

Parte I[^] - ENTRATA

- **Capitolo 2032415 "Fondo per lo Sviluppo e Coesione 2007/2013 – Deliberazioni Cipe"** per:
- **€ 1.621.863,80** - Esigibilità: **€ 1.621.863,80 nell'esercizio finanziario 2021;**
- CRA: **62.06 – Sezione Programmazione Unitaria**
- Titolo – Tipologia – Categoria: **4.2.1**
- Codifica Piano dei Conti Finanziario: **E. 4.02.01.01.001**
- Codice Transazione Europea: **2**
- debitore: **Ministero dello Sviluppo Economico**
- Titolo giuridico che supporta il credito: **Delibera Cipe n. 92/2012. Fondo per lo Sviluppo e la Coesione Regione Puglia. Programmazione delle residue risorse 2000-2006 e 2007-2013 e modifica della delibera n. 62/2011**

Parte II[^] - SPESA

- **Capitolo 1147031 "Fondo di Sviluppo e Coesione 2007/2013 – Delibera CIPE n. 62/2011, n. 92/2012 – Settore d'intervento – Contributi agli investimenti a imprese" per :**
- **€ 1.621.863,80 - Esigibilità: € 1.621.863,80 nell'esercizio finanziario 2021;**
- **CRA: 62.07 – Sezione Competitività e Ricerca dei Sistemi Produttivi**
- **Missione – Programma – Titolo: 14.5**
- **Codifica Piano dei Conti Finanziario: U. 2.03.03.03.999**
- **Codice Transazione Europea: 8**
- **Codifica di cui al punto 1 lettera i) dell'Allegato n. 7 al D. Lgs. 118/11: 1**

Con successivo provvedimento si procederà all'impegno e all'accertamento delle somme da parte della competente Sezione.

Il presente provvedimento rientra nella specifica competenza della Giunta Regionale ai sensi dell'art. 4 - comma 4 – lettere D/K della L.R. n. 7/97.

L'Assessore relatore, sulla base delle risultanze istruttorie come innanzi illustrate, propone alla Giunta:

- 1. Di prendere atto di quanto riportato nelle premesse, che costituiscono parte integrante e sostanziale del presente provvedimento;**
- 2. Di prendere atto** della relazione istruttoria predisposta dalla Società Puglia Sviluppo S.p.A. - Modugno (Ba) del 26.07.2021 prot. n. 16447/U, agli atti della Sezione al prot. n. AOO_158/9510 del 27.07.2021, relativa all'analisi e valutazione del progetto definitivo presentato dall'impresa proponente **Soluzioni Prodotti Sistemi S.r.l. con sede legale in Fiumicino (Rm) - Via Alessandro Botticelli n. 5 - Cod. Fisc. 10424031002, per la realizzazione di un investimento localizzato a Bari (Ba) in Via Principe Amedeo n. 152 - Codice Ateco 2007: 62.01.00 "Produzione di software non connesso all'edizione", dell'importo complessivo di € 3.048.064,77 e di un contributo concedibile di € 1.621.863,80 conclusasi con esito positivo, che si allega al presente Atto per farne parte integrante (ALLEGATO A);**
- 3. Di esprimere l'indirizzo all'approvazione del progetto definitivo**, sulla base delle risultanze della fase istruttoria svolta dalla Società Puglia Sviluppo S.p.A. - Modugno (BA) per la realizzazione del progetto industriale da realizzarsi negli anni **2020 - 2022**, presentato dall'impresa proponente **Soluzioni Prodotti Sistemi S.r.l. - Fiumicino (Rm)**, è pari a complessivi **€ 1.621.863,80** per un investimento ammesso di **€ 3.048.064,77** con un **incremento occupazionale** di n. **+ 06 unità lavorativa (ULA)**, così come dettagliato in tabella:

Asse prioritario e Obiettivo specifico	Tipologia di spesa	Investimenti Ammessi	Agevolazioni ammesse
		Ammontare (€)	Ammontare (€)
Asse prioritario III obiettivo specifico 3a Azione 3.1	Attivi Materiali	696.990,27	204.570,67
	Servizi di consulenza ambientali	0,00	0,00
Asse prioritario III obiettivo specifico 3d Azione 3.5	Servizi di consulenza in Internazionalizzazione	233.475,00	116.737,50
Asse prioritario III obiettivo specifico 3e Azione 3.7	E-Business	0,00	0,00
Totale Asse III		930.465,27	321.308,17

Asse prioritario I obiettivo specifico 1a Azione 1.1	Ricerca Industriale	967.023,50	725.267,63
	Sviluppo Sperimentale	1.090.576,00	545.288,00
	Studi di fattibilità tecnica	60.000,00	30.000,00
	Brevetti ed altri diritti proprietà Industriale	0,00	0,00
Asse prioritario I obiettivo specifico 1a Azione 1.3	Innovazione Tecnologica	0,00	0,00
Totale Asse I		2.117.599,50	1.300.555,63
TOTALE GENERALE		3.048.064,77	1.621.863,80

4. **Di ripartire** la spesa entro gli esercizi finanziari secondo il seguente schema:

Importo totale in Attivi Materiali	€ 204.570,67
Esercizio finanziario 2021	€ 204.570,67
Importo totale in servizi di Consulenza internazionalizzazione	€ 116.737,50
Esercizio finanziario 2021	€ 116.737,50
Importo totale in Ricerca Industriale e Sviluppo Sperimentale	€ 1.300.555,63
Esercizio finanziario 2021	€ 1.300.555,63

5. **Di autorizzare** la Dirigente della Sezione Competitività e Ricerca dei Sistemi Produttivi alla sottoscrizione del Disciplinare ed all'adozione di tutti gli atti necessari e consequenziali, ivi comprese quella dell'Atto di Concessione Provvisoria delle agevolazioni e le eventuali liquidazioni;
6. **Di stabilire** in **30 giorni** dalla notifica della Concessione Provvisoria delle agevolazioni la tempistica per la sottoscrizione del Disciplinare, ai sensi dell'art. 32 - comma 1 del Regolamento Regionale n. 17 del 30.09.2014 e ss.mm.ii. recante la disciplina dei Regimi di Aiuto Regionali;
7. **Di autorizzare** la Dirigente della Sezione Competitività e Ricerca dei Sistemi Produttivi a concedere eventuali proroghe al termine di cui al punto precedente in caso di motivata richiesta da parte del Soggetto Proponente;
8. **Di autorizzare** la Dirigente della Sezione Competitività e Ricerca dei Sistemi Produttivi ad approvare eventuali modifiche che, in conformità con quanto disposto dalle clausole del Disciplinare, intervengono nel corso di realizzazione del programma di investimenti ammessi;
9. **Di dare atto** che il presente provvedimento non determina alcun diritto a favore dell'impresa proponente **Soluzioni Prodotti Sistemi S.r.l. - Fiumicino (Rm)**, ne obbligo di spesa per l'Amministrazione Regionale;
10. **Di notificare** il presente provvedimento all'impresa proponente **Soluzioni Prodotti Sistemi S.r.l. - Fiumicino (Rm)**, a cura della Sezione proponente;
11. **Di pubblicare** il presente provvedimento nel **Bollettino Ufficiale della Regione Puglia**.

SI ATTESTA CHE IL PRESENTE PROCEDIMENTO ISTRUTTORIO AFFIDATO E' STATO ESPLETATO NEL RISPETTO DELLE NORME VIGENTI E CHE IL PRESENTE SCHEMA DI PROVVEDIMENTO, PREDISPOSTO AI FINI DELL'ADOZIONE DELL'ATTO FINALE DA PARTE DELLA GIUNTA REGIONALE, E' CONFORME ALLE RISULTANZE ISTRUTTORIE.

L'Istruttore
Michele Valeriano

Il Responsabile del procedimento
Lorenzo Scatigna

La Dirigente del Servizio Incentivi PMI, Grandi Imprese
Claudia Claudi

La Dirigente *ad interim* della Sezione
Elisabetta Biancolillo

La sottoscritta Direttrice di Dipartimento non ravvisa la necessità di esprimere sulla proposta di delibera osservazioni, ai sensi del combinato disposto degli artt. 18 e 20 del DPGR n.443/2015

La Direttrice del Dipartimento Sviluppo Economico
Gianna Elisa Berlingerio

L'Assessore allo Sviluppo Economico
Alessandro Delli Noci

LA GIUNTA REGIONALE

- udita la relazione e la conseguente proposta dell'Assessore allo Sviluppo Economico;
- viste le sottoscrizioni poste in calce alla proposta di deliberazione da parte del Funzionario Istruttore, della Dirigente del Servizio Incentivi PMI, Grandi Imprese e della Dirigente *ad interim* della Sezione Competitività e Ricerca dei Sistemi Produttivi, che ne attestano la conformità alla legislazione vigente;
- a voti unanimi espressi nei modi di legge;

DELIBERA

1. **Di prendere atto di quanto riportato nelle premesse, che costituiscono parte integrante e sostanziale del presente provvedimento;**
2. **Di prendere atto** della relazione istruttoria predisposta dalla Società Puglia Sviluppo S.p.A. - Modugno (Ba) del 26.07.2021 prot. n. 16447/U, agli atti della Sezione al prot. n. AOO_158/9510 del 27.07.2021, relativa all'analisi e valutazione del progetto definitivo presentato dall'impresa proponente **Soluzioni Prodotti Sistemi S.r.l. con sede legale in Fiumicino (Rm) - Via Alessandro Botticelli n. 5 - Cod. Fisc. 10424031002, per la realizzazione di un investimento localizzato a Bari (Ba) in Via Principe Amedeo n. 152 - Codice Ateco 2007: 62.01.00 "Produzione di software non connesso all'edizione", dell'importo complessivo di € 3.048.064,77 e di un contributo concedibile di € 1.621.863,80 conclusasi con esito positivo, che si allega al presente Atto per farne parte integrante (ALLEGATO A);**
3. **Di esprimere l'indirizzo** all'approvazione del **progetto definitivo**, sulla base delle risultanze della fase istruttoria svolta dalla Società Puglia Sviluppo S.p.A. - Modugno (BA) per la realizzazione del progetto industriale da realizzarsi negli anni **2020 - 2022**, presentato dall'impresa proponente **Soluzioni Prodotti Sistemi S.r.l. - Fiumicino (Rm)**, è pari a complessivi **€ 1.621.863,80** per un investimento ammesso di **€ 3.048.064,77** con un **incremento occupazionale** di n. **+ 06 unità lavorativa (ULA)**, così come dettagliato in tabella:

Asse prioritario e Obiettivo specifico	Tipologia di spesa	Investimenti Ammessi	Agevolazioni ammesse
		Ammontare (€)	Ammontare (€)
Asse prioritario III obiettivo specifico 3a Azione 3.1	Attivi Materiali	696.990,27	204.570,67
	Servizi di consulenza ambientali	0,00	0,00
Asse prioritario III obiettivo specifico 3d Azione 3.5	Servizi di consulenza in Internazionalizzazione	233.475,00	116.737,50
Asse prioritario III obiettivo specifico 3e Azione 3.7	E-Business	0,00	0,00
Totale Asse III		930.465,27	321.308,17
Asse prioritario I obiettivo specifico 1a Azione 1.1	Ricerca Industriale	967.023,50	725.267,63
	Sviluppo Sperimentale	1.090.576,00	545.288,00
	Studi di fattibilità tecnica	60.000,00	30.000,00
	Brevetti ed altri diritti proprietà Industriale	0,00	0,00
Asse prioritario I obiettivo specifico 1a Azione 1.3	Innovazione Tecnologica	0,00	0,00
Totale Asse I		2.117.599,50	1.300.555,63
TOTALE GENERALE		3.048.064,77	1.621.863,80

4. **Di ripartire** la spesa entro gli esercizi finanziari secondo il seguente schema:

Importo totale in Attivi Materiali	€ 204.570,67
Esercizio finanziario 2021	€ 204.570,67
Importo totale in servizi di Consulenza internazionalizzazione	€ 116.737,50
Esercizio finanziario 2021	€ 116.737,50
Importo totale in Ricerca Industriale e Sviluppo Sperimentale	€ 1.300.555,63
Esercizio finanziario 2021	€ 1.300.555,63

5. **Di autorizzare** la Dirigente della Sezione Competitività e Ricerca dei Sistemi Produttivi alla sottoscrizione del Disciplinare ed all'adozione di tutti gli atti necessari e consequenziali, ivi comprese quella dell'Atto di Concessione Provvisoria delle agevolazioni e le eventuali liquidazioni;
6. **Di stabilire** in **30 giorni** dalla notifica della Concessione Provvisoria delle agevolazioni la tempistica per la sottoscrizione del Disciplinare, ai sensi dell'art. 32 - comma 1 del Regolamento Regionale n. 17 del 30.09.2014 e ss.mm.ii. recante la disciplina dei Regimi di Aiuto Regionali;
7. **Di autorizzare** la Dirigente della Sezione Competitività e Ricerca dei Sistemi Produttivi a concedere eventuali proroghe al termine di cui al punto precedente in caso di motivata richiesta da parte del Soggetto Proponente;
8. **Di autorizzare** la Dirigente della Sezione Competitività e Ricerca dei Sistemi Produttivi ad approvare

eventuali modifiche che, in conformità con quanto disposto dalle clausole del Disciplinare, intervengono nel corso di realizzazione del programma di investimenti ammessi;

9. **Di dare atto** che il presente provvedimento non determina alcun diritto a favore dell'impresa proponente **Soluzioni Prodotti Sistemi S.r.l. - Fiumicino (Rm)**, né obbligo di spesa per l'Amministrazione Regionale;
10. **Di notificare** il presente provvedimento all'impresa proponente **Soluzioni Prodotti Sistemi S.r.l. - Fiumicino (Rm)**, a cura della Sezione proponente;
11. **Di pubblicare** il presente provvedimento nel **Bollettino Ufficiale della Regione Puglia**.

Il Segretario della Giunta

ROBERTO VENNERI

Il Presidente della giunta

MICHELE EMILIANO

P.I.A. TIT. II Capo 2 – Art. 26

Soluzioni Prodotti Sistemi S.r.l.

Progetto Definitivo n. 63

Codice Progetto: 2LAKH92

Programma Operativo Puglia FESR 2014 – 2020 - Obiettivo Convergenza
 Regolamento regionale della Puglia per gli aiuti in esenzione n. 17 del 30 settembre 2014
 Titolo II – Capo 2 “Aiuti ai programmi integrati promossi da MEDIE IMPRESE”
 (articolo 26 del Regolamento Regionale n. 17 del 30/09/2014)



Biancolillo
 Elisabetta
 28.07.2021
 09:47:16
 GMT+01:00

RELAZIONE ISTRUTTORIA PROGETTO DEFINITIVO

Denominazione progetto:

“Finance and INSurance in a Digital marketplace for Made in Italy”

Impresa proponente:

Soluzioni Prodotti Sistemi S.r.l.

<i>DD di ammissione dell'istanza di accesso</i>	<i>n. 667 del 17/07/2020</i>
<i>Comunicazione regionale di ammissione alla presentazione del progetto definitivo</i>	<i>AOO_158/7113 del 20/07/2020</i>
<i>Investimento industriale proposto da Progetto Definitivo</i>	<i>€ 3.457.309,27</i>
<i>Investimento industriale ammesso da Progetto Definitivo</i>	<i>€ 3.048.064,77</i>
<i>Agevolazione concedibile</i>	<i>€ 1.621.863,80</i>
<i>Incremento occupazionale</i>	<i>+ 6</i>
<i>Rating di legalità</i>	<i>Sì</i>
<i>Premialità in R&S</i>	<i>Sì</i>
<i>Localizzazione investimento: Via Principe Amedeo, 152 – Bari (BA)</i>	

Indice

Premessa	4
1. Verifica di decadenza	5
1.1 Tempistica e modalità di trasmissione della domanda.....	5
1.2 Completezza della documentazione inviata	5
1.2.1 Verifica del potere di firma.....	5
1.2.2 Definizione/illustrazione dei contenuti minimi del programma d’investimento	5
1.2.3 Eventuale forma di associazione	6
1.2.4 Verifica di avvio del programma di investimenti.....	6
1.2.5 Verifica rispetto requisiti art. 2 dell’Avviso e art. 25 del Regolamento e delle condizioni di concessione della premialità (rating di legalità e/o contratto di rete)	6
1.3 Conclusioni	7
2. Presentazione dell’iniziativa.....	7
2.1 Soggetto proponente.....	7
2.2 Sintesi dell’iniziativa.....	11
2.3 Analisi della tecnologia e delle soluzioni innovative utilizzate e coerenza con le aree di innovazione della Smart Puglia 2020	12
2.4 Cantierabilità dell’iniziativa.....	14
2.4.1 Immediata realizzabilità dell’iniziativa	14
2.4.2 Sostenibilità ambientale dell’iniziativa.....	17
2.4.3 Valorizzazione e riqualificazione delle attività produttive e delle strutture esistenti.....	19
3. Verifica di ammissibilità delle spese di investimento in Attivi Materiali	19
3.1 Ammissibilità, pertinenza e congruità dell’investimento in attivi materiali e delle relative spese	19
3.1.1 congruità studi preliminari di fattibilità e progettazioni e direzione lavori	19
3.1.2 congruità suolo aziendale.....	21
3.1.3 congruità opere murarie e assimilabili	21
3.1.4 congruità macchinari, impianti, attrezzature varie e programmi informatici.....	23
3.1.5 congruità brevetti, licenze, know how e conoscenze tecniche non brevettate.....	24
3.1.6 note conclusive.....	24
4. Verifica di ammissibilità del progetto di Ricerca e Sviluppo	27
4.1 Verifica preliminare	27
4.2 Valutazione tecnico economica	29
5. Verifica di ammissibilità degli Investimenti in Innovazione Tecnologica, dei Processi e dell’Organizzazione.....	37
6. Verifica di ammissibilità degli investimenti per l’acquisizione di servizi	37
6.1 Verifica preliminare	37
6.2 Valutazione tecnico economica	37
7. Valutazioni economico finanziarie dell’iniziativa	40

P.I.A. TIT. II Capo 2 – Art. 26	Soluzioni Prodotti Sistemi S.r.l.	Progetto Definitivo n. 63
	Codice Progetto: 2LAKH92	
7.1 Dimensione del beneficiario		40
7.2 Capacità reddituale dell'iniziativa		41
7.3 Rapporto tra mezzi finanziari ed investimenti previsti		41
8. Creazione di nuova occupazione e qualificazione professionale		43
9. Rispetto delle prescrizioni effettuate in sede di ammissione alla fase istruttoria		49
10. Indicazioni/Prescrizioni per la fase successiva		49
11. Conclusioni		52
Allegato: Elencazione della documentazione prodotta per il progetto definitivo		54

P.I.A. TIT. II Capo 2 – Art. 26

Soluzioni Prodotti Sistemi S.r.l.

Progetto Definitivo n. 63

Codice Progetto: 2LAKH92

Premessa

L'impresa **Soluzioni Prodotti Sistemi S.r.l.** (Cod. Fisc. e P. IVA 10424031002) ha presentato istanza di accesso in data 20/12/2019 ed è stata ammessa alla fase di presentazione del progetto definitivo con D.D. n. 667 del 17/07/2020, notificata a mezzo PEC in data 20/07/2020 mediante comunicazione regionale prot. n. AOO_158/7113 del 20/07/2020, per la realizzazione di un programma di investimenti ammesso e deliberato per € **3.457.000,00**, con relativa agevolazione massima concedibile pari ad € **1.864.250,00**, come di seguito dettagliato:

Sintesi degli investimenti ammissibili da progetto di massima

Tabella 1

Asse prioritario e Obiettivo Specifico	Investimenti proposti		Contributo richiesto	Investimenti Ammissibili	Contributo concedibile
	Tipologia spesa	Ammontare (€)	Ammontare (€)	Ammontare (€)	Ammontare (€)
Asse prioritario III - Obiettivo specifico 3a - Azione 3.1 - sub azione 3.1.c.	Attivi Materiali	707.000,00	204.250,00	707.000,00	204.250,00
Asse prioritario III - Obiettivo specifico 3a - Azione 3.1 - sub azione 3.1.c.	Servizi di Consulenza ambientali	0,00	0,00	0,00	0,00
Asse prioritario III - Obiettivo specifico 3d - Azione 3.5	Servizi di Consulenza in Internazionalizzazione	240.000,00	120.000,00	240.000,00	120.000,00
Asse prioritario III - obiettivo specifico 3e - Azione 3.7 – sub azione 3.7.d.	E-Business	0,00	0,00	0,00	0,00
TOTALE ASSE III		947.000,00	324.250,00	947.000,00	324.250,00
Asse prioritario I - obiettivo specifico 1a - Azione 1.1 – sub azione 1.1.c.	Ricerca Industriale	1.140.000,00	855.000,00	1.140.000,00	855.000,00
	Sviluppo Sperimentale	1.310.000,00	655.000,00	1.310.000,00	655.000,00
	studi di fattibilità tecnica	60.000,00	30.000,00	60.000,00	30.000,00
Asse prioritario I -obiettivo specifico 1a – Azione 1.3 – sub azione 1.3.e.	Innovazione	0,00	0,00	0,00	0,00
TOTALE ASSE I		2.510.000,00	1.540.000,00	2.510.000,00	1.540.000,00
TOTALE GENERALE		3.457.000,00	1.864.250,00	3.457.000,00	1.864.250,00

Preliminarmente, va evidenziato che l'impresa proponente, in data 28/04/2017, ha già presentato un precedente programma di investimento nell'ambito della programmazione regionale PO 2014/2020 a valere sull'Avviso PIA Piccole imprese, in quanto piccola impresa alla data di presentazione dell'istanza. Detto programma, denominato: "SPS DEHTEC – Development & Hybrid Testing Center", prevede la realizzazione di una struttura operativa in Via Salvatore Matarrese, n. 30 – Bari, per l'erogazione del servizio di Software Testing e analisi in tempo reale e/o su base storica di dati rilevati da drone, da erogarsi entrambi in modalità Cloud.

Con D.G.R n.1396 del 02/08/2018 e successiva concessione provvisoria n. 1932 del 25/09/2018, è stato approvato il progetto definitivo per un investimento complessivo pari ad € 2.812.833,00 ed agevolazioni concedibili pari ad € 1.627.150,00, con la previsione di realizzare nell'esercizio a regime (2021¹) un incremento occupazionale pari a +4 ULA. In data 27/09/2018, l'impresa ha firmato il Disciplinare e, successivamente, ha richiesto l'erogazione della prima quota di agevolazione a titolo di anticipazione mediante polizza fideiussoria, liquidata con Atto Dirigenziale n. 2267 del 15/11/2018 per € 813.575,00. Infine, con PEC del 12/06/2020, l'impresa ha comunicato l'ultimazione del programma di investimenti in data 13/05/2020, confermando quale esercizio a regime l'anno 2021.

Il presente programma di investimento, denominato "Finance and Insurance in a Digital marketplace for Made in Italy", prevede lo studio, lo sviluppo e la realizzazione di una piattaforma digitale a supporto dell'internazionalizzazione delle produzioni made in Italy, da realizzarsi presso una nuova unità locale, in Via Principe Amedeo, 152 – Bari (BA).

¹ Come prorogato con AD n. 72 del 10/02/2020.

1. Verifica di decadenza

1.1 Tempistica e modalità di trasmissione della domanda

Sono state eseguite le seguenti verifiche (art. 13 dell'Avviso):

- a. il progetto definitivo è stato trasmesso con PEC in data 30/10/2020.
Si segnala che la proponente, con PEC del 05/08/2020, ha richiesto una proroga al 30/10/2020 per la presentazione del progetto definitivo a causa dell'emergenza Covid-19, come consentito da Atto Dirigenziale n. 187 del 18/03/2020 della Sezione Competitività e Ricerca dei sistemi produttivi. La proroga è stata accordata con PEC del 02/09/2020 e, pertanto, il progetto definitivo è pervenuto entro i termini previsti;
- b. il progetto è stato elaborato utilizzando la modulistica prevista. In particolare, oltre alle integrazioni riportate in allegato alla presente relazione, l'impresa ha presentato:
 - ✓ Sezione 1 del progetto definitivo - Proposta di progetto definitivo;
 - ✓ Sezione 2 del progetto definitivo - Scheda tecnica di sintesi e Relazione generale "Attivi Materiali";
 - ✓ Sezione 3 del progetto definitivo - Formulario R&S;
 - ✓ Sezione 5 del progetto definitivo – Formulario in Servizi di Consulenza;
 - ✓ Sezione 6 del progetto definitivo - D.S.A.N. su aiuti incompatibili;
 - ✓ Sezione 7/8/10 del progetto definitivo - D.S.A.N. su conflitto di interessi, su eventuale cumulo di agevolazioni e sussistenza dei requisiti per la concedibilità della maggiorazione in R&S;
 - ✓ Sezione 9 del progetto definitivo - D.S.A.N. su impegno occupazionale ed interventi integrativi salariali completa di file *Excel* di dettaglio delle ULA e di relazione di sintesi sull'impatto occupazionale degli investimenti previsti;
 - ✓ L.U.L. nei dodici mesi antecedenti la presentazione dell'istanza di accesso;
 - ✓ Sezione 11 del progetto definitivo – D.S.A.N. relativo all'acquisto dell'immobile sito in Via Principe Amedeo, 152 – Bari, aggiornata con PEC del 24/11/2020.
- c. il progetto definitivo è pervenuto alla Sezione Competitività e Ricerca dei Sistemi Produttivi, a mezzo PEC del 30/10/2020, acquisito con prot. AOO_158/14043 del 02/11/2020 e da Puglia Sviluppo S.p.A. con prot. n. 21839/I di pari data; successivamente, sono state presentate ulteriori integrazioni, dettagliate nell'Allegato - "Elencazione della documentazione prodotta nel progetto definitivo" alla presente relazione.

1.2 Completezza della documentazione inviata

1.2.1 Verifica del potere di firma

La proposta di progetto industriale è sottoscritta da Roberto Di Mario, in qualità di Legale Rappresentante, così come risulta da verifica camerale aggiornata in data 29/06/2021.

1.2.2 Definizione/illustrazione dei contenuti minimi del programma d'investimento

Le informazioni fornite in relazione al soggetto proponente, a seguito delle integrazioni fornite, risultano esaustive ed approfondite ed il progetto riporta i contenuti minimi di cui all'art. 22, comma 2 del Regolamento Regionale n. 17/2014 e s.m.i e, in particolare:

- enuncia chiaramente i presupposti e gli obiettivi sotto il profilo economico, industriale, commerciale e finanziario e le informazioni fornite in relazione al soggetto proponente, anche in considerazione delle integrazioni presentate, risultano esaustive;
- il programma di investimenti è supportato da preventivi, planimetrie, elaborati grafici, computo metrico e layout;

- il piano finanziario di copertura degli investimenti e le relative previsioni economiche, patrimoniali e finanziarie sono dettagliatamente descritte;
- enuncia le ricadute occupazionali mediante l'indicazione del numero di ULA relativo ai dodici mesi antecedenti quello di presentazione dell'istanza di accesso ed il dato da raggiungere nell'anno a regime, relativo alle nuove risorse che saranno parte integrante del progetto da realizzare.

1.2.3 Eventuale forma di associazione

Ipotesi non ricorrente.

1.2.4 Verifica di avvio del programma di investimenti

L'impresa, tenuto conto delle tempistiche di realizzazione dei singoli programmi (Attivi Materiali, R&S e Servizi di Consulenza), prevede una tempistica complessiva di realizzazione dell'intero programma degli investimenti pari a **n. 25** mesi, come di seguito dettagliato e riportato nel GANTT:

- avvio a realizzazione del programma: 24/07/2020 (corrispondente alla data di stipula dell'atto di acquisto dell'immobile);
- ultimazione del programma: 31/08/2022;
- entrata a regime del nuovo programma: 31/08/2022;
- anno a regime: 2023.

La data di avvio degli investimenti risulta essere successiva al ricevimento della comunicazione di ammissione alla fase di presentazione del progetto definitivo da parte della Regione Puglia (20/07/2020)², così come stabilito dall'art. 31 c. 4 del Regolamento e dall'art. 15 c. 1 dell'Avviso, come modificato con Determinazione n. 69 del 27/01/2016 (BURP n. 13 del 11/02/2016): *si intende quale avvio del programma la data di inizio dei lavori di costruzione relativi all'investimento oppure la data del primo impegno giuridicamente vincolante ad ordinare attrezzature o di qualsiasi altro impegno che renda irreversibile l'investimento, a seconda di quale condizione si verifichi prima. L'acquisto di terreno e i lavori preparatori quali la richiesta di permessi o la realizzazione di studi di fattibilità non sono considerati come avvio dei lavori. In caso di acquisizioni, per «avvio dei lavori» si intende il momento di acquisizione degli attivi direttamente collegati allo stabilimento acquisito. Ai fini dell'individuazione della data di avvio del programma non si tiene conto degli studi di fattibilità. Si precisa che ciascuna spesa deve essere supportata dal relativo ordine di acquisto o dal preventivo controfirmato per accettazione.*

In sede di rendicontazione, l'impresa dovrà dare evidenza dell'atto giuridicamente vincolante che ha determinato l'avvio dell'investimento.

1.2.5 Verifica rispetto requisiti art. 2 dell'Avviso e art. 25 del Regolamento e delle condizioni di concessione della premialità (rating di legalità e/o contratto di rete)

Il progetto definitivo è proposto nel rispetto dei requisiti indicati nell'art. 2 dell'Avviso e nell'art. 25 del Regolamento. La proponente ha dichiarato di essere in possesso del rating di legalità. Da verifiche effettuate sul sito dell'Autorità Garante della Concorrenza e del Mercato, l'impresa risulta iscritta dal 16/03/2021, con validità del rating fino al 16/03/2023. Il rating è il seguente: *due stelle*.

L'impresa proponente, in sede di rendicontazione, dovrà dare evidenza del possesso del rating di legalità fino all'erogazione del contributo finale.

² Si precisa che tale data corrisponde alla data di stipula del contratto di compravendita dell'immobile.

1.3 Conclusioni

Sulla base delle verifiche effettuate è possibile procedere al successivo esame di merito.

2. Presentazione dell'iniziativa

2.1 Soggetto proponente

Forma e composizione societaria

L'impresa proponente Soluzioni Prodotti Sistemi S.r.l. (in breve S.P.S.), Partita IVA 10424031002, è stata costituita in data 28/03/2009, ha avviato la propria attività in data 10/04/2013 ed ha sede legale a Fiumicino (RM), Via Alessandro Botticelli, n. 5. Inoltre, l'impresa possiede anche le seguenti sedi operative:

- Via Cornelia, 498 - Roma;
- Via Crispi, 19/b – L'Aquila;
- Via Salvatore Matarrese, 30 – Bari;
- Via San Domenico Barca, 34 - Sora (Fr);
- Via Lepetit Roberto, 8 – Milano;
- Via Sondrio, 13/a - Torino.

L'impresa, così come risulta da visura camerale del 29/06/2021, presenta un capitale sociale pari ad € 10.000,00, deliberato, sottoscritto, interamente versato e così suddiviso:

- Felga Technology per € 5.100 (pari al 51%);
- Blu S.r.l. per € 4.900 (pari al 49%).

Come già accertato in sede di istanza di accesso:

- ✓ la società controllante Felga Technology S.r.l. è posseduta interamente da Felga Immobiliare S.r.l. e possiede partecipazioni in:
 - Honos S.r.l. per il 50%;
 - Butterfly S.r.l., acquisita a far data dal 05/02/2020 per il 40%.
- ✓ La società Blu S.r.l. non detiene partecipazioni in altre società ed è posseduta interamente da Santini Alessandra;
- ✓ l'impresa proponente risulta in possesso di altre partecipazioni, come di seguito riportate:
 - SPS Group S.C.AR.L. per il 25%;
 - SMID S.r.l. per il 70%, acquisita a far data dal 05/02/2020;
 - Butterfly S.r.l. per il 20%, acquisita a far data dal 05/02/2020.

Il legale rappresentante, nonché Amministratore Unico, nominato con atto del 28/03/2009 ed in carica fino alla revoca, è il Sig. Roberto Di Mario.

Infine, rispetto a quanto già accertato in sede di istanza di accesso, si procede, di seguito, a verificare l'assenza delle condizioni di impresa in difficoltà:

❖ Esclusione delle condizioni a) e/o b) punto 18) dell'art. 2 del Reg. (UE) n. 651/2014 relative alle imprese in difficoltà

Si evidenzia che dall'analisi dei bilanci approvati, l'impresa non si trova in condizioni tali da risultare un'impresa in difficoltà, come definito dall'art. 2 del Regolamento di esenzione UE 651/2014. In sintesi, di seguito, si riportano i dati di bilancio più significativi registrati negli ultimi due anni:

P.I.A. TIT. II Capo 2 – Art. 26

Soluzioni Prodotti Sistemi S.r.l.

Progetto Definitivo n. 63

Codice Progetto: 2LAKH92

Tabella 2

Soluzioni Prodotti Sistemi S.r.l.	2019	2018
Patrimonio Netto	1.867.726,00	1.221.252,00
Capitale	10.000,00	10.000,00
Riserva legale	2.000,00	2.000,00
Altre Riserve	1.209.254,00	931.823,00
Utili (perdite) portate a nuovo	0,00	0,00
Utile (perdite) dell'esercizio	646.472,00	277.429,00

Dal prospetto sopra riportato, si evidenzia che entrambi gli esercizi considerati, chiusi con un risultato netto positivo, non registrano perdite portate a nuovo. Pertanto, l'impresa non risulta in stato di difficoltà ai sensi del Regolamento UE n. 651/2014.

❖ Esclusione delle condizioni c) e d) punto 18) dell'art. 2 del Reg. (UE) n. 651/2014 relative alle imprese in difficoltà

Tabella 3

Soluzioni Prodotti Sistemi S.r.l.	Verifica
<i>c) qualora l'impresa sia oggetto di procedura concorsuale per insolvenza o soddisfi le condizioni previste dal diritto nazionale per l'apertura nei suoi confronti di una tale procedura su richiesta dei suoi creditori</i>	l'impresa risulta attiva come da verifica del certificato camerale in data 29/06/2021.
<i>d) qualora l'impresa abbia ricevuto un aiuto per il salvataggio e non abbia ancora rimborsato il prestito o revocato la garanzia, o abbia ricevuto un aiuto per la ristrutturazione e sia ancora soggetta a un piano di ristrutturazione</i>	Dai Bilanci degli ultimi due esercizi e dai relativi allegati non si rilevano "aiuti per imprese in difficoltà"

In ottemperanza agli adempimenti previsti dal D. Lgs. 115/2017, è stato consultato il portale del Registro Nazionale degli Aiuti di Stato ed effettuata la Visura Aiuti e la Visura Deggendorf relativamente alla società proponente **Soluzioni Prodotti Sistemi S.r.l.**, in data 29/06/2021 da cui è emerso quanto segue:

- Visura Aiuti: Per il beneficiario indicato risultano n. 20 concessioni COR come di seguito elencate: 4627783, 1310421, 3423309, 1130175, 1454908, 4633165, 204113, 1036526, 204196, 1770344, 5627278, 2817475, 559619, 5021878, 614735, 5233565, 483935, 1502058, 1598086, 3607385;
- Visura Deggendorf: Si accerta che il soggetto beneficiario, identificabile tramite Partita IVA e Codice Fiscale 10424031002, NON RISULTA PRESENTE nell'elenco dei soggetti tenuti alla restituzione degli aiuti oggetto di decisione di recupero della Commissione Europea.

A tal proposito e, in seguito a richiesta di integrazioni da parte di Puglia Sviluppo S.p.A., la proponente ha fornito a mezzo PEC del 20/07/2021 acquisita da Puglia Sviluppo S.p.A. con prot. n. 16380/I del 21/07/2021, DSAN, a firma del legale rappresentante, dalla quale si evince "che:

- la società **SOLUZIONI PRODOTTI SISTEMI S.R.L.**, in riferimento alla visura aiuti richiamata in oggetto, risulta beneficiaria della seguente concessione: Concessione COR:5021878 - Titolo della Misura: COVID-19: Fondo di garanzia PMI Aiuto di stato SA.59655 - Soggetto concedente: Banca del Mezzogiorno MedioCredito Centrale S.p.A. - Data concessione: 31/03/2021 - Importo agevolazione: 9.537,51 Euro;

P.I.A. TIT. II Capo 2 – Art. 26

Soluzioni Prodotti Sistemi S.r.l.

Progetto Definitivo n. 63

Codice Progetto: 2LAKH92

- che la suddetta concessione rientra nel piano di copertura finanziaria dell'investimento in oggetto della società SOLUZIONI PRODOTTI SISTEMI S.R.L.;
- che alla data odierna non si rilevano ulteriori aiuti relativi a costi e/o attività riferibili al Progetto Codice Pratica: 2LAKH92 di cui alla domanda di agevolazione a valere su "Avviso per la presentazione di progetti promossi da Medie Imprese".

Oggetto sociale

L'oggetto sociale dell'impresa S.P.S. S.r.l. prevede le seguenti attività:

1. e-commerce di abbigliamento, prodotti alimentari e prodotti informatici;
2. produzione e docenza di corsi di formazione, promozione di prodotti e soluzioni ed organizzazione eventi;
3. produzione e vendita di prodotti e sistemi per l'informatica, assistenza tecnica e prestazione di servizi inerenti a persone e società richiedenti, sia pubbliche sia private.

Struttura organizzativa

La società proponente, nella Sezione 2 – *Scheda tecnica di sintesi*, dichiara che la struttura organizzativa è composta da manager provenienti da grandi aziende multinazionali con 20-30 anni di esperienza specifica nel settore.

Il vertice aziendale è rappresentato dalle seguenti figure:

- Direttore Strategie e Sviluppo
- Direttore Tecnico Operativo
- Business and Contract Management
- Direttore Commerciale
- Amministrazione, Finanza e Controllo

La struttura organizzativa comprende un Consiglio Direttivo di cui fanno parte i membri del top management aziendale e che, sotto la guida del Direttore Strategie e Sviluppo, ha lo scopo di:

- definire le linee guida di gestione dell'azienda in linea con gli obiettivi dati dai soci per quanto riguarda i piani di sviluppo commerciale e tecnologico, il posizionamento sul mercato e il perseguimento del budget approvato;
- definire le strategie aziendali per acquisire nuovi clienti e nuove linee di business;
- gestire l'organigramma aziendale;
- definire piani di Comunicazione e Marketing.

Campo di attività

La società, come si evince da visura camerale, si occupa di consulenza nel settore delle tecnologie dell'informatica e di produzione di software non connesso all'edizione.

Il settore economico principale di riferimento è quello identificato dal seguente Codice Ateco 2007: 62.02.00 – *Consulenza nel settore delle tecnologie dell'informatica*, mentre il Codice Ateco secondario è il 62.01.00 - *Produzione di software non connesso all'edizione*.

In relazione al presente programma di investimenti, si conferma il Codice Ateco 62.01.00 - *Produzione di software non connesso all'edizione* e si prescrive che l'impresa, prima dell'avvio dell'attività, dichiarerà la stessa come attività prevalente presso la nuova unità locale oggetto dell'investimento.

P.I.A. TIT. II Capo 2 – Art. 26

Soluzioni Prodotti Sistemi S.r.l.

Progetto Definitivo n. 63

Codice Progetto: 2LAKH92

Risultati conseguiti e prospettive di sviluppo

La società proponente, secondo quanto riportato nella Sezione 2 – *Scheda Tecnica di Sintesi* del progetto definitivo, è un'azienda italiana di Information&Communication Technology che ha sviluppato negli anni competenze nella realizzazione di soluzioni specializzate. SPS S.r.l. evidenzia di possedere un organico di tecnici con esperienza pluriennale nell'ambito dello sviluppo di progetti software e del presidio delle tecnologie innovative, con esperienze maturate in ambienti con elevata complessità processiva e architeturale. SPS S.r.l. dichiara di impegnarsi, anche mediante il coinvolgimento di risorse giovani specializzate su tecnologie innovative, da un lato nello studio e nella sperimentazione di nuove tecnologie per ideare e creare nuovi prodotti, nuove piattaforme e nuove idee, dall'altro, nella messa a disposizione dei clienti di competenze aziendali per consulenze specialistiche.

SPS S.r.l. dichiara di supportare sia grandi Aziende, principalmente con servizi di consulenza professionale attraverso figure di Project Manager, Analisti, Programmatori, Sistemisti e Collaudatori, sia le PMI, le quali vengono supportate con servizi di consulenza per le evoluzioni e le personalizzazioni delle proprie applicazioni e per progetti end-to-end, come ad esempio "e-commerce + Web Marketing + Social Networking", con formula ALL-IN-ONE.

L'impresa sostiene che le proprie competenze consentono di fornire consulenza su sistemi CRM, ERP, SCM, Billing Prepagato e Post pagato, Gestione del Credito, prevenzione e gestione delle Frodi, con attenzione al presidio delle tecnologie che permettono l'integrazione tra CRM ed ERP.

In merito alle prospettive di sviluppo, la società mira a realizzare servizi e misure ad alto tasso di innovazione per le imprese, i cittadini e il territorio. Questo obiettivo viene perseguito dal presente progetto, promuovendo le innovazioni di mercato, la competitività imprenditoriale e l'industria digitale.

Si riporta, di seguito, la tabella proposta dall'impresa, indicante la capacità produttiva relativa all'esercizio antecedente la presentazione dell'istanza di accesso e la tabella indicante la capacità produttiva aziendale a regime.

Tabella 4

Esercizio precedente l'anno di presentazione dell'istanza di accesso							
Prodotti/Servizi	Unità di misura per unità di tempo	Produzione max per unità di tempo	N° unità di tempo per anno	Produzione Max teorica annua	Produzione effettiva annua	Prezzo Unitario Medio	Valore della produzione effettiva (in €)
Ricavi per servizi software preesistenti	Servizi/anno	15.000,00	1,00	15.000,00	10.000,00	489,00	4.890.000,00
						Totale	4.890.000,00

Tabella 5

Esercizio a regime (2023)							
Prodotti/Servizi	Unità di misura per unità di tempo	Produzione max per unità di tempo	N° unità di tempo per anno	Produzione Max teorica annua	Produzione effettiva annua	Prezzo Unitario Medio	Valore della produzione effettiva (in €)
Ricavi per servizi software preesistenti	Servizi/anno	15.000	1	15.000	10.000	€ 543,70	€ 5.437.050,00
Collaudo funzionale complesso	Servizi/anno	150	1	150	4	€ 50.000,00	€ 200.000,00
Collaudo funzionale medio	Servizi/anno	320	1	320	9	€ 30.000,00	€ 270.000,00
Collaudo funzionale semplice	Servizi/anno	500	1	500	23	€ 15.000,00	€ 345.000,00
Collaudo quality	Servizi/anno	500	1	500	48	€ 10.000,00	€ 480.000,00

P.I.A. TIT. II Capo 2 – Art. 26

Soluzioni Prodotti Sistemi S.r.l.

Progetto Definitivo n. 63

Codice Progetto: 2LAKH92

Analisi dati con volo drone	Servizi/anno	1.000	1	1.000	52	€ 800,00	€ 41.600,00
Analisi dati con ortorettifica	Servizi/anno	1.000	1	1.000	140	€ 800,00	€ 112.000,00
Analisi dati serie storiche	Servizi/anno	1.000	1	1.000	170	€ 600,00	€ 102.000,00
Canone di adesione	Adesioni/anno	10.000	1	10.000	800	€ 800,00	€ 640.000,00
Canoni FIND MII	Canoni/anno	10.000	1	10.000	400	€ 300,00	€ 120.000,00
Servizi di personalizzazione	Consulenze/anno	2.000	1	2.000	250	€ 800,00	€ 200.000,00
Assistenza tecnica transazioni	Consulenze/anno	10.000	1	10.000	300	€ 150,00	€ 45.000,00
Smart contract	Contratti/anno	10.000	1	10.000	600	€ 500,00	€ 300.000,00
Business intelligence	Consulenze/anno	10.000	1	10.000	400	€ 1.000,00	€ 400.000,00
						Totale	€ 8.692.650,00

Vista la dimensione potenziale del mercato di sbocco e l'esperienza specifica della proponente, tali previsioni risultano coerenti con quanto già previsto nel precedente progetto ed appaiono attendibili.

2.2 Sintesi dell'iniziativa

Il presente programma di investimento, denominato **"FIND Made in Italy – Finance and Insurance in a Digital Marketplace for Made in Italy"**, è riconducibile alla realizzazione di una nuova unità produttiva in cui sviluppare un'innovativa piattaforma digitale a supporto della internazionalizzazione delle produzioni made In Italy. In particolare, Soluzioni Prodotti Sistemi S.r.l. prevede la realizzazione di:

- un Marketplace per l'internazionalizzazione delle PMI Italiane, riservato alle produzioni "made in Italy" e inizialmente focalizzato al comparto Food, per quel che attiene la sperimentazione sul campo del progetto stesso;
- un centro di produzione per l'erogazione dei servizi di gestione del Marketplace e di Customer Relationship Management;
- un centro di ricerca e sviluppo per l'ideazione e la realizzazione dei servizi inerenti la piattaforma.

Il progetto prevede investimenti in:

- Attivi materiali: finalizzati all'acquisto dell'immobile e all'allestimento dello stesso agli scopi produttivi, sito a Bari, in Via Principe Amedeo n. 152;
- Ricerca industriale e Sviluppo sperimentale: con l'obiettivo di realizzare la piattaforma digitale B2B che aiuti le PMI italiane ad aumentare la quota di export dei loro prodotti e servizi mediante investimenti in:
 - ✓ Ricerca industriale;
 - ✓ Sviluppo sperimentale;
 - ✓ Studi di fattibilità tecnica.
- Acquisizione di Servizi: In particolare:
 - ✓ Programmi di internazionalizzazione;
 - ✓ Programmi di marketing internazionale;
 - ✓ Partecipazione a Fiere.

2.3 Analisi della tecnologia e delle soluzioni innovative utilizzate e coerenza con le aree di innovazione della Smart Puglia 2020

Portata innovativa del progetto – valutazione delle tecnologie e delle soluzioni innovative utilizzate

Il presente programma di investimenti risulta coerente con la SmartPuglia 2020, la strategia regionale per la ricerca e l'innovazione basata sulla Smart Specialization per il ciclo di programmazione 2014-2020. La proposta progettuale si propone di sviluppare programmi e interventi nel campo della ricerca industriale e dell'innovazione aventi a riferimento i paradigmi dell'Innovazione Aperta (Open Innovation) ed Intelligente (Smart Innovation), che consentano di:

- sviluppare una nuova generazione di applicazioni e servizi su web;
- realizzare interventi finalizzati a favorire l'accesso più veloce delle imprese digitali.

In merito all'esame della portata innovativa del progetto ci si è avvalsi della consulenza di un esperto (docente universitario) il quale ha espresso una valutazione del progetto definitivo, così come previsto dal comma 6 dell'art. 14 dell'Avviso. Si riportano, di seguito, le risultanze della valutazione dell'esperto.

Descrizione sintetica del “Progetto Industriale” definitivo

Il progetto ha come obiettivo la realizzazione di una innovativa piattaforma digitale B2B che aiuti le PMI italiane ad aumentare la quota di export dei loro prodotti e servizi.

In particolare, la piattaforma offrirà strumenti che consentano alle aziende di:

1. identificare il miglior target di nuovi clienti da sollecitare con azioni di digital marketing mirate, attraverso un sistema di recommender, fornito eventualmente anche in modalità SaaS (Software as a service), che consenta una rapida interazione ed una esposizione del/dei prodotti da proporre ai nuovi clienti;
2. analizzare gli aspetti legali e doganali legati al prodotto che si vuole esportare, tramite la fornitura di un template unico che consenta di bypassare problemi contrattuali internazionali e fornendo tutti gli elementi utili allo sdoganamento dei prodotti attraverso un'area dedicata o tramite chat;
3. gestire correttamente i rischi operativi e finanziari di ogni singola vendita, con la possibilità di interagire con un intermediario finanziario che assicuri il credito della singola vendita;
4. verificare l'andamento globale delle vendite con il fine di valutarne il rischio operativo/finanziario;
5. comprendere quali sono le criticità logistiche e risolverle tramite la sottoscrizione di accordi con ditte di Import/export.

Rilevanza e potenziale innovativo del “Progetto Industriale” definitivo

Il progetto proposto è innovativo in termini di servizi che la piattaforma intende offrire alle aziende in ambito digital marketing, legale, logistico, finanziario, permettendo alle stesse di essere più competitive, grazie all'integrazione di tutte le fasi del processo di vendita.

I principali elementi di innovatività riguardano:

1. architettura a Microservizi – soluzione architettonica fortemente innovativa, per lo sviluppo delle moderne applicazioni cloud che permettono una grande scalabilità ed evoluzione delle piattaforme e dei servizi;
2. virtualizzazione con sistemi cloud, integrando infrastrutture pubbliche e private attraverso la concertazione degli strumenti messi a disposizione;
3. Big Data Analysis, per fornire al cliente funzioni di classificazione, conservazione e analisi della gran mole di dati presenti e prodotti, sia in un'ottica interattiva, sia in ottica predittiva;

P.I.A. TIT. II Capo 2 – Art. 26

Soluzioni Prodotti Sistemi S.r.l.

Progetto Definitivo n. 63

Codice Progetto: 2LAKH92

4. immediatezza e facilità d'uso della piattaforma grazie all'impiego di metodologie di User Experience Design;
5. multicanalità e Progressive Web: utilizzando soluzioni omnicanale e Progressive Web Apps, il Marketplace si caratterizzerà per comportamenti molto simili alle app mobili multipiattaforma;
6. integrazione di Servizi finanziari grazie ad accordi con Banche e Società Assicuratrici specializzate;
7. sicurezza delle transazioni e delle informazioni tramite l'utilizzo della blockchain per la definizione di Smart Contract;
8. supporto nella scelta e contrattazione attraverso strumenti basati su metodi e tecnologie di intelligenza artificiale (Chatbot);
9. presenza di soluzioni CRM (Customer relationship management) innovative integrate con strumenti di Intelligenza Artificiale per definire un prospetto sulla base dell'analisi dei dati relativi a transazioni precedenti.

Riconducibilità della proposta e coerenza con le aree di innovazione secondo il documento "Strategia regionale per la Specializzazione intelligente - approvazione dei documenti strategici (Smart Puglia 2020)" DGR n. 1732/2014 e s.m.i e al documento "La Puglia delle Key Enabling Technologies" - 2014 a cura di ARTI, come segue:

- Area di Specializzazione: *Manifattura sostenibile*;
- Area di Innovazione: *Fabbrica intelligente*;
- Ket: *Tecnologia di produzione avanzata*.

Il progetto presentato risulta pienamente coerente con la SmartPuglia 2020, la strategia regionale per la ricerca e l'innovazione basata sulla Smart Specialization per il ciclo di programmazione 2014-2020, dal momento che si focalizza sulla linea di indirizzo volta a sviluppare programmi e interventi nel campo della ricerca industriale e dell'innovazione aventi a riferimento i paradigmi dell'Innovazione Aperta (Open Innovation) ed Intelligente (Smart Innovation). In tal modo, il progetto ambisce a:

- rafforzare le capacità competitive del sistema produttivo coniugando il saper fare e la creatività del nostro territorio con l'uso sapiente delle tecnologie;
- diffondere la digitalizzazione come acceleratore della "intelligenza" delle comunità locali e diffuse e strumento per l'open government;
- creare reti di connessione per facilitare la circolazione dei saperi anche oltre la dimensione territoriale.

In quest'ottica, il progetto mira:

- a sviluppare una nuova generazione di applicazioni e servizi su web, basate su soluzioni aperte e interoperabili, con priorità in settori quali "Internet del futuro", "Internet degli oggetti (Internet of Things)" e "Tecnologie abilitanti fondamentali (Key Enabling Technologies)";
- ad attivare processi di aggregazione e coordinamento delle comunità intelligenti e dei servizi, realizzando un intervento finalizzato a favorire l'accesso "*più leggero e più veloce*" delle imprese digitali, in particolare piccole e medie e loro aggregazioni, nonché il coinvolgimento diretto dei ricercatori alle attività ed ai programmi di ricerca e innovazione promossi dalle piccole e medie imprese".

Il progetto presentato è, inoltre, di supporto allo sviluppo di una delle Key Enabling Technologies (KETs) considerate significative in Puglia, ovvero quella di "Produzione e trasformazione avanzate" con particolare enfasi per le "Tecnologie volte a favorire l'innovazione e la specializzazione dei sistemi

manifatturieri regionali, sul piano della produzione, dell'organizzazione, del marketing e della distribuzione". Inoltre, il progetto opera anche in una delle Aree di innovazione prioritarie, quale quella relativa alla "Manifattura sostenibile".

Eventuali indicazioni per il soggetto proponente utili alla realizzazione dell'investimento

Nessuna indicazione.

Giudizio finale complessivo

Il progetto si ritiene, nel complesso, finanziabile.

2.4 Cantierabilità dell'iniziativa

Sulla base della documentazione presentata a corredo del progetto definitivo e dei titoli di disponibilità della sede si evince quanto segue:

2.4.1 Immediata realizzabilità dell'iniziativa

a) Localizzazione:

Il programma di investimento sarà localizzato in un immobile sito a Bari (BA), in Via Principe Amedeo n. 152, primo piano, scala A. Si evidenzia che, in fase di accesso, l'immobile risultava catastalmente identificato al Foglio 94, particella 826, sub. 56, Zona Censuraria 2, Cat. A/2. In sede di presentazione del progetto definitivo, a seguito della richiesta di variazione di destinazione d'uso dell'immobile, lo stesso risulta catastalmente identificato al Foglio 94, particella 826, sub 68, Zona Censuraria 2, Cat. A/10, classe 3, consistenza vani 6,5, Superficie Catastale mq 134, come da visura storica aggiornata al 09/10/2020. La variazione del subalterno è dovuta al cambio di destinazione d'uso effettuata dal precedente proprietario, prima della vendita dell'immobile all'impresa proponente.

b) Disponibilità dell'area/immobile e compatibilità con la durata nel rispetto del vincolo di mantenimento dei beni oggetto di investimento:

L'immobile oggetto del presente programma di investimenti risulta nella disponibilità dell'impresa proponente mediante il contratto di compravendita immobiliare stipulato dinanzi alla Dott.ssa Teresa Castellaneta, Notaio in Bari, in data 24/07/2020, tra Spezzati Lorenzo, proprietario dell'immobile, e Di Mario Roberto, in qualità di amministratore delegato della società proponente. Il suddetto contratto risulta registrato a Bari il 06/08/2020 al n. 29161/ 1T, Rep. 59379.

Atteso che la società proponente è proprietaria dell'immobile interessato dal programma di investimenti, la stessa è nelle condizioni di rispettare gli obblighi correlati al vincolo di destinazione dei beni (n. 5 anni successivi al completamento degli investimenti).

c) Compatibilità dell'investimento da realizzare con le strumentazioni urbanistiche ed edilizie dell'immobile/suolo dove sarà localizzata l'iniziativa:

In sede di presentazione del progetto definitivo, l'impresa proponente ha fornito perizia del 22/10/2020, giurata in pari data presso il Tribunale di Bari dall'Arch. Valeria De Mattia, che afferma quanto segue: "...

1. *L'unità immobiliare ad uso ufficio risulta accatastata al Fg. 94, particella 826, Sub. 68, piano 1, categ. A/10, classe 3, cons. vani 6,5, superficie catastale 134 mq;*
2. *L'intero fabbricato di cui fanno parte gli immobili oggetto di perizia è stato realizzato ed ultimato prima dell'01/09/1967 in base a Licenza edilizia n. 57 del 06/06/1964. Fabbricato dichiarato abitabile dal Comune di Bari in data 09/06/1965 -Destinazione originaria A/2. In virtù della Concessione edilizia n. 611-87 rilasciata dal Comune di Bari il 02/09/1988, per l'intero primo*

P.I.A. TIT. II Capo 2 – Art. 26

Soluzioni Prodotti Sistemi S.r.l.

Progetto Definitivo n. 63

Codice Progetto: 2LAKH92

piano, è stata variata la destinazione da A/2 a A/10. Successivamente in virtù di Autorizzazione n. 725/2000 rilasciata dal Comune di Bari il 28/08/2000 veniva ripristinata la destinazione A/2 dell'intero primo piano. infine in virtù del D.l.A. n. 369/2008 sono state effettuate opere di manutenzione straordinaria per frazionamento e fusione di unità immobiliari. Infine, con SCIA n. TRNNCL47B17F262F-060615-8867964 del 18/12/2019, veniva ripristinata la destinazione ad A/10 uso ufficio dell'appartamento oggetto di perizia.

3. Allo stato, quindi, l'immobile RISPETTA I VINCOLI EDILIZI, URBANISTICI E DI DESTINAZIONE D'USO;
4. Il fabbricato si compone di una piastra commerciale al piano terra adibita a locali commerciali, si articola in 2 scale e sette piani fuori terra adibiti ad uffici ed abitazioni e 1 piano entro terra;
5. Il fabbricato ricade in Zona B1 di completamento secondo l'art. 47 delle N.T.A. del vigente P.R.G."

Come innanzi detto, la SCIA citata nella perizia giurata è stata effettuata dal proprietario dell'immobile prima della vendita all'impresa proponente.

Sulla base di quanto sopra riportato, l'Arch. Valeria De Mattia attesta il rispetto dei vincoli urbanistici e di destinazione d'uso dell'immobile in oggetto.

Nella stessa perizia giurata, l'Arch. Valeria De Mattia stima anche il valore dell'immobile oggetto di compravendita, come nel seguito meglio descritto.

Inoltre, la società, in sede di presentazione del progetto definitivo, ha allegato copia della CILA, depositata presso il Comune di Bari - pratica n. DMTVLR76R69A662D-060626-3504767 del 23/10/2020 – per opere di manutenzione straordinaria per la redistribuzione funzionale degli spazi interni, rifacimento dell'impianto elettrico e nuovo impianto di condizionamento.

Dalla CILA si evince che:

- ✓ l'intervento, compiutamente descritto negli elaborati progettuali, è conforme agli strumenti urbanistici approvati e ai regolamenti edilizi vigenti, nonché che è compatibile con la normativa in materia sismica e con quella sul rendimento energetico nell'edilizia e che non vi è interessamento delle parti strutturali dell'edificio;
- ✓ per la realizzazione non sono necessari altri atti di assenso, altre segnalazioni o comunicazioni;
- ✓ l'intervento descritto rientra tra quelli soggetti alla comunicazione di inizio lavori asseverata e che i lavori avranno inizio in data 01/12/2020.

Infine, in seguito a richiesta di integrazioni da parte di Puglia Sviluppo S.p.A., l'impresa proponente ha fornito con PEC del 15/02/2021, acquisita da Puglia Sviluppo S.p.A. con Prot. n. 2669/I del 15/02/2021, DSAN a firma congiunta del legale rappresentate Roberto Di Mario e dell'Arch. Valeria de Mattia, attestante che: "in riferimento alla CILA presentata in data 23/10/2020 per l'intervento oggetto di agevolazione sito in Bari (BA) Via Principe Amedeo, 152, l'Ente non ha richiesto integrazioni e/o rigettato detta CILA e, pertanto, nei 30 giorni successivi, per effetto del silenzio assenso, la CILA ha acquisito piena efficacia".

Pertanto la suindicata comunicazione di inizio lavori asseverata dimostra la compatibilità dell'investimento con le strumentazioni urbanistiche ed edilizie che l'area oggetto di investimento possiede e, pertanto, l'investimento è immediatamente cantierabile.

d) Descrizione del programma di investimento in Attivi Materiali:

Secondo quanto riportato nella Sezione 2 – Attivi Materiali del progetto definitivo e dalla relazione tecnico descrittiva a firma dell'Arch. Valeria De Mattia, l'investimento prevede i seguenti capitoli di spesa:

- Studi preliminari di fattibilità, consistenti in analisi della società, analisi di fattibilità generale dell'investimento, sviluppo del piano di impresa in termini descrittivi e numerici, analisi di dettaglio su organizzazione e processo produttivo;
- Progettazione e direzione lavori per la redistribuzione degli spazi interni dell'immobile;
- Acquisto del suolo, relativo all'immobile oggetto di investimento, come sopra identificato;
- Opere murarie e assimilate: acquisto dell'immobile oltre a lavori edili e di ristrutturazione compresi gli impianti generali;
- Macchinari, impianti ed attrezzature: comprendenti l'acquisto di attrezzature, arredi e software funzionali alla messa a punto del presente programma di investimenti.

Si riporta, di seguito, lo stato dei luoghi con apposita legenda:

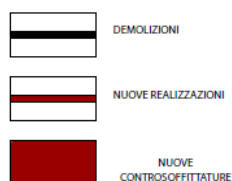
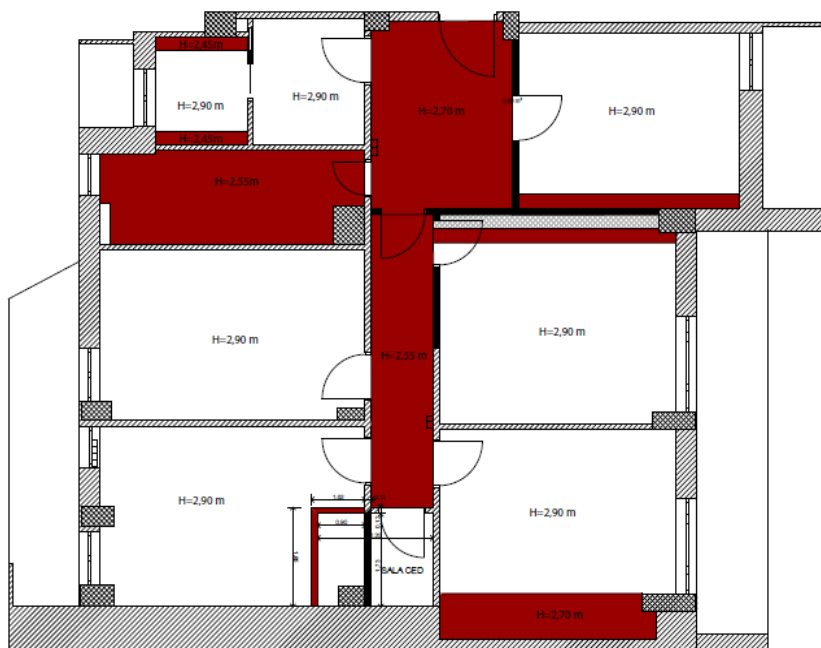

e) Avvio degli investimenti:

Dalla documentazione allegata al progetto definitivo si attesta l'avvenuto avvio del programma di investimenti in data 24/07/2020, corrispondente alla data di stipula del contratto di compravendita dell'immobile di cui al precedente paragrafo a).

La data di avvio degli investimenti risulta essere successiva al ricevimento della comunicazione di ammissione alla fase di presentazione del progetto definitivo da parte della Regione Puglia (20/07/2020), così come stabilito dall'art. 31 c. 4 del Regolamento e dall'art. 15 c. 1 dell'Avviso, come modificato con Determinazione n. 69 del 27/01/2016 (BURP n. 13 del 11/02/2016).

f) Recepimento delle indicazioni/prescrizioni formulate in sede di ammissione dell'istanza di accesso:

Si ritiene che le prescrizioni effettuate in sede di ammissione alla presentazione del progetto definitivo siano state adempiute dalla proponente. In particolare, la società ha fornito quanto segue:

- Titolo di proprietà della sede;
- Copia della CILA relativa ai lavori da realizzare;
- perizia giurata, a firma del tecnico abilitato, attestante la congruità del valore di acquisto del complesso immobiliare ed il relativo criterio di determinazione;
- descrizione dettagliata delle opere da eseguirsi;
- descrizione degli impianti e attrezzature da acquistare con relativi preventivi di spesa;
- preventivi di spesa e/o computi metrici delle opere da realizzare;
- layout di progetto ante e post investimento.

2.4.2 Sostenibilità ambientale dell'iniziativa

La verifica della sostenibilità ambientale dell'iniziativa è stata effettuata a cura dell'Autorità Ambientale della Regione Puglia in fase di valutazione dell'istanza di accesso. L'Autorità Ambientale ha esaminato le Sezioni 5 e 5a presentate dal soggetto proponente, riportando con nota prot. n. AOO_089/5168 del 27/04/2020, le seguenti osservazioni:

SOLUZIONI PRODOTTI SISTEMI S.r.l.

Bari, Via Principe Amedeo n.152 - Riferimento catastale: Foglio n. 94 Particella n. 826 del Comune di BARI

NOTE all'allegato 5: autocertificazione in campo ambientale del regime giuridico dell'area oggetto di intervento e dell'assoggettabilità del progetto alle principali normative ambientali

Il tecnico incaricato dichiara che non sono presenti vincoli sull'area oggetto di intervento e che l'attività produttiva non è soggetta all'applicazione di normative ambientali.

NOTE all'allegato 5a: Sostenibilità Ambientale dell'investimento

L'azienda opera nel settore dell'ICT svolgendo l'attività di produzione e vendita di prodotti e sistemi per l'informatica, la consulenza, l'assistenza tecnica e la prestazione di tutti i servizi inerenti, a persone, Enti e società.

Il progetto di ricerca e sviluppo oggetto della proposta di investimento è denominato "Finance and Insurance in a Digital marketplace for Made in Italy" (in breve FIND Made in Italy) e riguarda la realizzazione di un'innovativa piattaforma digitale a supporto della internazionalizzazione delle produzioni Made In Italy.

Il progetto prevede investimenti in R&S, Acquisizione di servizi e Partecipazione a fiere, nonché in Attivi Materiali per l'acquisto dei locali da adibire ad uffici, la progettazione e realizzazione delle opere edili e

degli impianti tecnologici necessari per l'adeguamento degli spazi interni alla nuova destinazione d'uso e l'allestimento delle aree di lavoro e della rete informatica interna.

Trattandosi di attività inquadrata nel settore ICT si rileva l'assenza di un processo produttivo propriamente detto.

Dalla documentazione fornita emergono alcuni accorgimenti che vanno nella direzione della sostenibilità ambientale dell'intervento proposto, nello specifico il proponente prevede:

- ✓ l'uso di un immobile esistente per l'ampliamento dell'unità produttiva (rif. ESO), con rifacimento/adeguamento degli impianti esistenti e scelta di materiali traspiranti ed ecocompatibili per le finiture parietali;
- ✓ il contenimento dei consumi idrici mediante l'installazione di riduttori di flusso e cassette wc con doppio scarico (rif. AC23);
- ✓ l'installazione di apparecchiature elettroniche di classe A+++ e di corpi illuminanti dotati di sensore di luce solare, per l'autoregolazione in funzione della luce diurna (rif. E02);
- ✓ l'uso di carta per stampanti e fax dotata di marchio FSC e l'impiego di cartucce per la stampa ecocompatibili.

SOSTENIBILITÀ AMBIENTALE DELL'INIZIATIVA

Per quanto riguarda la valutazione della sostenibilità ambientale dell'intervento, effettuata sulla base della documentazione fornita e in particolare dell'allegato 5a, **l'Autorità Ambientale ritiene l'iniziativa nel suo complesso sostenibile** stante l'assenza di un processo produttivo propriamente detto e l'utilizzo di un immobile esistente, a condizione che siano attuati tutti gli accorgimenti proposti dal soggetto proponente nella direzione della sostenibilità ambientale, di seguito sintetizzati:

- ✓ l'uso di un immobile esistente per l'ampliamento dell'unità produttiva (rif. ESO), con rifacimento/adeguamento degli impianti esistenti e scelta di materiali traspiranti ed ecocompatibili per le finiture parietali;
- ✓ il contenimento dei consumi idrici mediante l'installazione di riduttori di flusso e cassette wc con doppio scarico (rif. AC23);
- ✓ l'installazione di apparecchiature elettroniche di classe A+++ e di corpi illuminanti dotati di sensore di luce solare, per l'autoregolazione in funzione della luce diurna (rif. E02);
- ✓ l'uso di carta per stampanti e fax dotata di marchio FSC e l'impiego di cartucce per la stampa ecocompatibili.

Al fine di incrementare la sostenibilità ambientale dell'intervento, si prescrive inoltre che:

- a) sia predisposto un AUDIT energetico dell'azienda per individuare i centri di consumo energetico e pianificare la gestione dell'energia;
- b) sia adottata la pratica degli "Acquisti Verdi" anche per l'approvvigionamento di arredi e attrezzature per ufficio per i quali siano stati elaborati i "Criteri Ambientali Minimi" (CAM) approvati con D.M. del Ministero dell'Ambiente e della tutela del territorio e del mare (<https://www.minambiente.it/pagina/i-criteri-ambientali-minimi#1>).

In sede di presentazione del progetto definitivo, la Soluzioni Prodotti Sistemi S.r.l., nella Sezione 2 del progetto definitivo riporta quanto che "dalla Relazione Tecnica descrittiva, dal Computo Metrico e dagli elaborati progettuali è possibile desumere il rispetto delle prescrizioni di carattere ambientale".

Ad ogni buon conto, le prescrizioni e gli accorgimenti segnalati dall'Autorità Ambientale saranno inseriti tra gli obblighi del disciplinare.

2.4.3 Valorizzazione e riqualificazione delle attività produttive e delle strutture esistenti

Da quanto si evince dalla documentazione prodotta, la proponente intende valorizzare e riqualificare un immobile esistente mediante ristrutturazione dello stesso.

Inoltre, l'impresa evidenzia che le competenze innovative che verranno acquisite attraverso il presente progetto potranno favorire il miglioramento di altri prodotti esistenti della stessa società nonché lo sviluppo di ulteriori nuove soluzioni diverse da FIND utilizzando, ove possibile, alcuni dei microservizi realizzati.

Inoltre, la tipologia di prodotti e servizi che l'impresa intende produrre può consentire anche la crescita delle PMI presenti nel territorio di riferimento.

3. Verifica di ammissibilità delle spese di investimento in Attivi Materiali

3.1 Ammissibilità, pertinenza e congruità dell'investimento in attivi materiali e delle relative spese

Il progetto risulta strutturato in modo organico e completo.

3.1.1 congruità studi preliminari di fattibilità e progettazioni e direzione lavori

L'impresa prevede, per il presente capitolo, una spesa complessiva di € 50.000,00 per "Studi preliminari di fattibilità" e "Progettazione e direzione lavori". Di seguito, i dettagli delle spese previste.

Studi preliminari di fattibilità

In merito agli studi preliminari di fattibilità, l'azienda prevede una spesa per € 40.000,00, come da preventivo della Società Stra.De S.r.l. del 02/03/2020 che esplicita gli interventi di consulenza specialistica come segue:

1. Analisi della società, che a sua volta comprende le seguenti attività:
 - Verifica della mission istituzionale e della struttura societaria e organizzativa con particolare riferimento alle componenti produttive, commerciali e di mercato;
 - Analisi dei fattori critici di successo e delle strategie commerciali;
 - Analisi delle partnership strategiche;
 - Analisi delle procedure gestionali e amministrative anche con riferimento al processo di delega delle responsabilità o al conferimento di "procure speciali" all'interno degli organigrammi aziendali;
 - Analisi dei Bilanci dell'ultimo biennio e definizione della posizione economico finanziaria;
 - Pianificazione di massima delle attività e dei tempi necessari alla presentazione ai suddetti investitori delle opportunità di investimento.
2. Analisi di fattibilità generale dell'investimento, che a sua volta comprende le seguenti attività:
 - Analisi del progetto di investimento e sviluppo con verifica congiunta con delegati delle specifiche di natura tecnica, economica, amministrativa e finanziaria dell'investimento ipotizzate;
 - Valutazione delle ipotesi progettuali in relazione alle esigenze di natura finanziaria e organizzativa e di opportunità di finanziamento o incentivazione;
 - Pianificazione di massima delle attività e dei tempi necessari alla realizzazione del piano.
3. Sviluppo del piano di impresa in termini descrittivi e numerici che a sua volta comprende le seguenti attività:
 - Descrizione dell'iniziativa: localizzazione e procedure per l'ottenimento delle concessioni;
 - Individuazione di elementi caratterizzanti il contesto competitivo e il bacino d'utenza;
 - Fabbisogno operativo dell'investimento in termini di risorse umane, strumentali e logistiche;

- Analisi SWOT complessiva e in relazione ai due ambiti tecnologico-produttivi di intervento;
 - Criteri economico finanziari di formazione del piano, definizione dei costi dell'investimento e delle ipotesi di finanziamento e di restituzione;
 - Proiezioni economico – finanziarie: analisi dei ricavi e dei costi e flussi finanziari;
 - Bilanci previsionali: conto economico, stato patrimoniale, flussi di cassa;
 - Analisi di sensitività con riferimento alle previsioni di ricavi, costi e incentivazione pubblica.
4. Analisi di dettaglio dell'organizzazione e del processo produttivo che a sua volta comprende le seguenti attività:
- Analisi del fabbisogno in termini di competenza e profilo delle risorse umane, delle risorse strumentali necessarie, della logistica e delle modalità operative di produzione e commercializzazione;
 - Analisi e definizione del processo produttivo, integrato rispetto all'intera struttura aziendale;
 - Definizione della struttura organizzativa ottimale per la massimizzazione degli utili e processi di digitalizzazione.

Le summenzionate attività saranno svolte dalle seguenti figure professionali inquadrare tutte nel I livello esperienziale:

- Dott. Massimo Dell'Erba, per 18 giornate;
- Dott. Gianni Tedeschi, per 26 giornate;
- Dott.ssa Ivana Nitti, per 40 giornate.

Dall'analisi dei curricula vitae, si conferma il I livello per tutti i professionisti sopra elencati con una spesa giornaliera pari ad € 500,00, che applicata alle giornate dichiarate di attività, restituisce un importo superiore a quello del preventivo. Pertanto, la spesa proposta è riconosciuta nel limite del preventivo, atteso che lo stesso rispetta il limite del 1,5% dell'importo complessivo ammissibile del programma di investimenti in attivi materiali, ai sensi dell'art. 7, comma 4 dell'Avviso.

L'importo proposto di **€ 40.000,00** è ritenuto congruo, pertinente ed ammissibile.

Progettazione e direzione lavori

In merito alla progettazione e alla direzione dei lavori, l'azienda prevede una spesa per € 10.000,00, come da preventivo per prestazione professionale dell'Arch. Valeria De Mattia del 29/07/2020, accettato dalla società proponente in data 01/09/2020. La prestazione professionale prevede l'attività professionale di tipo tecnico.

Pertanto, tenuto conto che la spesa prevista rientra nel limite del 6% dell'investimento ammesso in "opere murarie e assimilate", si ritiene congruo, pertinente e interamente ammissibile l'importo proposto di **€ 10.000,00**.

Le somme relative alle suddette prestazioni professionali connesse al programma di investimenti saranno riconosciute previa verifica, in fase di rendicontazione, della loro congruità in relazione alla documentazione elaborata ed in base ai giustificativi di spesa presentati.

3.1.2 congruità suolo aziendale

L'impresa prevede per detto capitolo una spesa per € **33.199,44**, pari al valore scorporato dal prezzo complessivo dell'immobile sito in Via Principe Amedeo, 152 - Bari, come da:

1. Atto Notarile di compravendita di immobile del 24/07/2020, per complessivi € 322.000,00, di cui € 33.199,44 per suolo aziendale ed € 288.800,56 per acquisto dell'immobile inteso come sola parte edificata, così come si rileva dalla perizia giurata di cui al successivo punto 3;
2. Sezione 11 del progetto definitivo - Dichiarazione Sostitutiva di atto notorio su "acquisto di immobili e fabbricati".
3. perizia giurata del 22/10/2020, asseverata in pari data presso il Tribunale di Bari dall'Arch. Valeria De Mattia riportante quanto segue: "...
 - *la superficie commerciale complessiva ragguagliata dell'unità immobiliare, è di complessivi mq. 141,70 per l'unità immobiliare principale, ai quali vanno sommati il 30% della superficie dei posti auto coperti di pertinenza: $(1,72+8,13+4,48+9,97)*30\%=7,29$ mq. La superficie commerciale complessiva sarà dunque pari a mq 148,99;*
 - *considerato il valore venale del terreno rispetto al valore complessivo dell'immobile, determinato mediante indagini di mercato, si può indicare in 1.015,00 €/mq l'incidenza del suolo per mq di superficie coperta secondo la Delibera n. 290 del 13 maggio 2014 del Comune di Bari;*
 - *nella fattispecie l'incidenza del suolo sull'immobile oggetto di perizia viene così ad evidenziarsi: $222,83€/mq*148,99mq= € 33.199,44$;*
 - *dal prezzo di acquisto riportato nell'Atto di Vendita e pari ad € 332.000,00 ripartito per la superficie complessiva ragguagliata dell'unità immobiliare pari a complessivi mq 148,99 scaturisce il seguente prezzo per unità di superficie dell'immobile in oggetto: $332.000,00/148,99mq = € 2.228,34 €/mq$;*
 - *tale prezzo, considerando gli elementi che caratterizzano l'immobile in esame, e considerate le ottime condizioni in cui riversa l'intero immobile, risulta congruo con gli attuali prezzi di mercato e di quelli rilevabili presso l'Osservatorio Immobiliare dell'Agenzia delle Entrate (OMI) e le indagini di mercato relative alle valutazioni di immobili in vendita nella medesima zona, come facilmente rilevabile sul sito del Bordino immobiliare".*

Non sono previste spese per la sistemazione del suolo aziendale.

Pertanto, preso atto di quanto attestato nella perizia e tenuto conto che l'importo pari a € **33.199,44** rientra nel limite del 10% del totale degli Attivi Materiali ammissibili, detta spesa si ritiene congrua, pertinente ed interamente ammissibile.

3.1.3 congruità opere murarie e assimilabili

Nel presente capitolo di spesa, la proponente ha proposto una spesa complessiva pari ad € **370.559,83**, supportata da atto di compravendita, preventivi di spesa e computo metrico.

Si riporta, di seguito, il dettaglio delle spese proposte:

- **"Fabbricati civili per uffici e servizi sociali"**, per un importo complessivo richiesto pari ad € 324.227,63, ritenuto congruo, pertinente ed ammissibile per € 314.227,63, come di seguito descritto:
 - ✓ Acquisto immobile sito in Via Principe Amedeo, n. 152, Bari, proposto per € 298.800,56 ed ammesso per € 288.800,56, con la sola esclusione della spesa di € 10.000,00 per costi di intermediazione immobiliare, non ammissibili ai sensi del comma 8 dell'art. 7

dell'Avviso. La spesa per l'acquisto dell'immobile è supportata dalla medesima documentazione relativa al suolo aziendale, sopra elencata.

L'atto riporta che il prezzo complessivo di € 322.000,00 è stato pagato direttamente in sede di atto mediante versamento di n. 8 assegni circolari di cui n. 6 da € 50.000,00, uno da € 10.830,18 ed uno da € 11.169,82;

- ✓ Lavori edili di ristrutturazione, per un importo pari a € 25.427,07, così come riscontrabile dall'Offerta n. 43/20 del 16/10/2020 della GUMA S.r.l. e dal computo metrico estimativo del 15/10/2020, redatto dell'Architetto Valeria De Mattia in linea con il listino prezzi vigente della Regione Puglia. La spesa proposta si ritiene congrua, pertinente ed interamente ammissibile.

- **"Impianti generali"**, per un importo complessivo richiesto per € 46.332,20, supportato dal preventivo n. 43/20 del 16/10/2020 della società "Guma S.r.l." e dal Computo metrico, a firma dell'Arch. Valeria De Mattia del 15/10/2020, in linea con il listino prezzi della Regione Puglia, in riferimento ai seguenti impianti:
 - ✓ Impianto termico e climatizzazione, per un importo pari a € 18.234,78;
 - ✓ Impianto idrico-fognario, per un importo pari a € 3.799,40;
 - ✓ Impianto elettrico, per un importo pari a € 21.181,47;
 - ✓ Impianto antintrusione, per un importo pari a € 3.116,55.

Dall'analisi della suddetta documentazione si ritiene la spesa proposta congrua, pertinente ed interamente ammissibile.

Inoltre, è rispettato l'art. 7 comma 4 dell'Avviso che si riporta di seguito: *"L'area dell'immobile destinata ad uffici, ritenuta congrua, è costituita da una superficie pari a 25 mq per addetto. Inoltre, si ritiene ammissibile una superficie per sala riunioni nel limite di 60 mq"*.

In particolare, come riportato nella planimetria di seguito, l'immobile di circa 226,80 mq prevede spazi dedicati ad uffici per 111,64 mq e a sala riunioni per 20,4 mq, entrambi inferiori al limite massimo ammissibile di 150 mq per gli uffici (6 addetti a regime per 25 mq) e 60 mq per la sala riunione.

Pertanto, a fronte di quanto sopra esposto, si procede all'ammissione dell'intera area di uffici richiesta a finanziamento e delle relative n. 10 postazioni funzionali al processo produttivo dell'impresa.

Figura 1

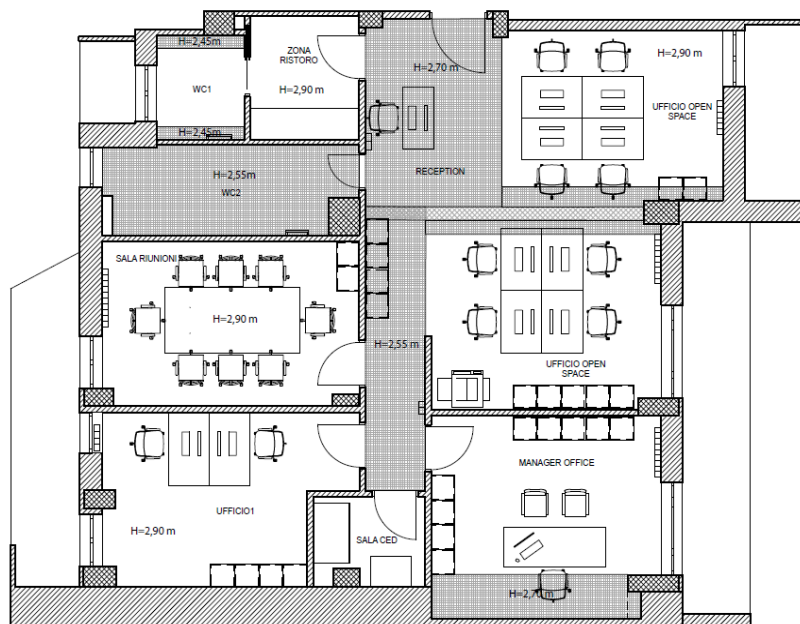

In conclusione, sulla base delle verifiche effettuate, la spesa per “Opere murarie e assimilate” richiesta per € 370.559,83 è ritenuta congrua, pertinente e ammissibile per € 360.559.83.

3.1.4 congruità macchinari, impianti, attrezzature varie e programmi informatici

Per il presente capitolo di spesa, la società proponente prevede una spesa complessiva pari a € 253.231,00, comprendente i costi per l’acquisto di attrezzature, arredi d’ufficio e software come segue:

- “Attrezzature per un importo complessivo richiesto pari ad € 89.223,30, come da preventivo della società Scai Solution Group S.p.A. del 26/10/2020, per l’acquisto di strumentazione informatica hardware da utilizzare negli uffici e nella sala ced, meglio dettagliate nella tabella seguente;
- “Arredi ufficio” (open space, reception corridoio, office manager, sala Ced, ufficio 1, sala riunioni) relativi a mobili da ufficio (scrivanie, poltrone, armadi cassettiere, attaccapanni, ecc.) per un importo complessivo di € 41.431,00, come da Preventivo di Cardosi Arredamenti s.n.c. del 19/10/2020.;
- “Software” mediante l’acquisto di piattaforma Software Open-Stack, per un importo complessivo di € 122.576,70, come da Preventivo di Scai Solution Group S.p.A. Prot. 00352/SSG/2020/RM del 26/10/2020 e relative schede tecniche

Dalle verifiche effettuate, la spesa proposta per il capitolo “Macchinari, Impianti Attrezzature varie e Programmi Informatici”, pari a € 253.231,00, è ritenuta congrua, pertinente e interamente ammissibile.

Si specifica che eventuali spese accessorie (es. spese di trasporto e consegna) saranno ritenute ammissibili, in sede di rendicontazione, se capitalizzate ed iscritte nel registro cespiti, come afferenti al bene oggetto di agevolazione.

P.I.A. TIT. II Capo 2 – Art. 26

Soluzioni Prodotti Sistemi S.r.l.

Progetto Definitivo n. 63

Codice Progetto: 2LAKH92

3.1.5 congruità brevetti, licenze, know how e conoscenze tecniche non brevettate

La proponente non prevede nel programma di investimenti il presente capitolo di spesa.

3.1.6 note conclusive

Dalle verifiche effettuate, si esprime parere favorevole all'iniziativa dal punto di vista **tecnico ed economico**.

Il programma, nella sua configurazione globale, risulta **organico e funzionale**.

A fronte di un investimento in Attivi Materiali proposto per € 706.990,27, ritenuto ammissibile per € **696.990,27**, deriva un'agevolazione concedibile pari ad € **204.570,67**

L'ammontare degli investimenti in Attivi Materiali dell'impresa non è inferiore al 20% degli investimenti complessivi previsti;

Le agevolazioni, in considerazione del possesso del rating di legalità, sono state calcolate in riferimento a quanto previsto dall'art. 30 del Titolo II, Capo 2, del Regolamento Regionale n. 17/2014

Ad ogni buon conto, l'impresa proponente è tenuta a rispettare le seguenti prescrizioni che saranno inserite tra gli obblighi del disciplinare:

- il posizionamento delle postazioni interne all'ufficio deve rispettare il Layout così come proposto;
- nell'acquisto di macchinari per l'ufficio, si abbia cura di acquistare quelle di ultima generazione che adottano sistemi di risparmio energetico con l'interruzione dell'alimentazione dei singoli componenti al cessare del loro uso anche temporaneo.

La tabella seguente descrive, in dettaglio, gli attivi materiali relativi al programma, riportando gli importi inseriti nella proposta di agevolazione, i prezzi dei preventivi presentati dalle ditte fornitrici e la spesa ammessa.

Tabella 6

VOCI DI SPESA	INVESTIMENTI PROPOSTO	PREVENTIVI	FORNITORE	FORNITORI CHE HANNO RAPPORTI DI COLLEGAMENTO CON LA SOCIETÀ RICHIEDENTE	SPESE AMMESSE	NOTE DI INAMMISSIBILITÀ
STUDI PRELIMINARI DI FATTIBILITÀ'						
Studi preliminari di fattibilità	40.000,00	40.000,00	Preventivo del 02/03/2020 di StraDe S.r.l.	NO	40.000,00	
TOTALE STUDI PRELIMINARI DI FATTIBILITÀ	40.000,00	40.000,00			40.000,00	
PROGETTAZIONE E DIREZIONE LAVORI						
Progettazione e direzione lavori	10.000,00	10.000,00	Lettera di incarico del 29/07/2020 dell'Arch. De Mattia	NO	10.000,00	
TOTALE PROGETTAZIONE E DIREZIONE LAVORI	10.000,00	10.000,00			10.000,00	
SUOLO AZIENDALE						
Suolo aziendale	33.199,44	33.199,44	Atto di compravendita del 24/07/2020; Perizia giurata dell'Arch. De Mattia del 22/10/2020	NO	33.199,44	
TOTALE SUOLO AZIENDALE	33.199,44	33.199,44			33.199,44	
OPERE MURARIE E ASSIMILABILI						

P.I.A. TIT. II Capo 2 – Art. 26

Soluzioni Prodotti Sistemi S.r.l.

Progetto Definitivo n. 63

Codice Progetto: 2LAKH92

VOCI DI SPESA	INVESTIMENTI PROPOSTO	PREVENTIVI	FORNITORE	FORNITORI CHE HANNO RAPPORTI DI COLLEGAMENTO CON LA SOCIETÀ RICHIEDENTE	SPESE AMMESSE	NOTE DI INAMMISSIBILITÀ
Fabbricati civili per uffici e servizi sociali						
Valore fabbricato per acquisto immobile Via Principe Amedeo 152	298.800,56	298.800,56	Atto di compravendita del 24/07/2020; Perizia giurata dell'Arch. De Mattia del 22/10/2020	NO	288.800,56	Le spese di intermediazione immobiliare pari ad € 10.000 non sono ammesse
Lavori edili di Ristrutturazione	25.427,07	25.427,07	Offerta 43/20 del 16/10/20202 della società Guma S.r.l.	NO	25.427,07	
Totale Fabbricati civili per uffici e servizi sociali	324.227,63	324.227,63			314.227,63	
Impianti generali						
Impianto termico e climatizzazione	18.234,78	18.234,78	Offerta n. 43/20 del 16/10/2020 della società GUMA s.r.l.	NO	18.234,78	
Impianto idrico-fognario	3.799,40	3.799,40			3.799,40	
Impianto elettrico	21.181,47	21.181,47			21.181,47	
Impianto antintrusione	3.116,55	3.116,55			3.116,55	
Totale impianti generali	46.332,20	46.332,20			46.332,20	
TOTALE OPERE MURARIE E ASSIMILABILI	370.559,83	370.559,83			360.559,83	
MACCHINARI, IMPIANTI, ATTREZZATURE E ARREDI						
Attrezzature						
N. 1 Cisco RV340; N. 2 Watchguard Firebox; N. 1 Gruppo ventole a tetto; N.1 Termostato per kit ventilazione itrack; N.1 Switch analogico DELL; N. 1 DELL KVM Mounting Braket; N. 1 DELL DKMMLED185; N. 2 PDU 32a, Cavo con spina; N. 40 Pannello cieco 1U Rack nero; N. 1 Antiribaltamento per Serie Network; n. 1 Patch Panel UTP; N. 1 APC Smart-UPS; n. 20 Patch Cord Cat6 PVC Grey mt. 2; n. 20 Patch Cord CAT6 PVC Grey mt. 1; N. 1 Rack server 42U; N. 1 PDU 8 prese bipasso; N.1 NAS Storage DELL EMC; N. 1 Switch DELL; N. 2 Dell PowerEdge R640; N. 1 DELL PowerEdge R840 Server; N.1 DELL PowerEdge R740xd2 Server; N. 1 Veeam Backup essentials Enterprise Plus; N. 12 PC Desktop Precision; N. 12 Monitor DELL;	89.223,30	89.223,30	Preventivo di Scai Solution Group S.p.A. Prot. 00352/SSG/2020/RM del 26/10/2020	NO	89.223,30	

P.I.A. TIT. II Capo 2 – Art. 26

Soluzioni Prodotti Sistemi S.r.l.

Progetto Definitivo n. 63

Codice Progetto: 2LAKH92

VOCI DI SPESA	INVESTIMENTI PROPOSTO	PREVENTIVI	FORNITORE	FORNITORI CHE HANNO RAPPORTI DI COLLEGAMENTO CON LA SOCIETÀ RICHIEDENTE	SPESE AMMESSE	NOTE DI INAMMISSIBILITÀ
N. 1 Switch DELL Networking; N.1 NetGear N300.						
Totale attrezzature	89.223,30	89.223,30			89.223,30	
Arredi						
OPEN SPACE: N. 8 scrivanie 120x80; N. 1 armadi ante in vetro cod. FA220; N. 1 armadi ante in vetro cod. FA213; N. 1 mobile di servizio per stampante. RECEPTION: N.1 piano; N.2 gambe laterali; N.1 alzata superiore vetro; N.1 frontale dritto; N.2 pannelli finali di chiusura. CORRIDOIO INGRESSO: N.1 armadi ante in vetro. OFFICE MANAGER: N.1 scrivania; N.1 armadi ante in vetro; N. 1 bouserie; N.2 poltrone.	41.431,00	41.431,00	Preventivo di Cardosi Arredamenti S.n.c. del 19/10/2020	NO	41.431,00	
Totale arredi	41.431,00	41.431,00			41.431,00	
Software						
Piattaforma Software Open-Stack	122.576,70	122.576,70	Preventivo di Scai Solution Group S.p.A. Prot. 00352/SSG/2020/RM del 26/10/2020	NO	122.576,70	
Totale software	122.576,70	122.576,70			122.576,70	
Totale macchinari, impianti, attrezzature e arredi	253.231,00	253.231,00			253.231,00	
TOTALE INVESTIMENTO IN ATTIVI MATERIALI	706.990,27	706.990,27			696.990,27	

Di seguito, si riporta una tabella riepilogativa degli investimenti relativi agli Attivi Materiali del progetto definitivo presentato ed ammesso:

Tabella 7

TIPOLOGIA DI SPESA ATTIVI MATERIALI (€)	INVESTIMENTO AMMESSO IN D.D. n. 667 DEL 17/07/2020	AGEVOLAZIONI DETERMINATE CON D.D. 667 DEL 17/07/2020	INVESTIMENTO PROPOSTO DA PROGETTO DEFINITIVO	INVESTIMENTO AMMESSO DA VALUTAZIONE	AGEVOLAZIONI CONCEDIBILI
studi preliminari di fattibilità	40.000,00	14.000,00	40.000,00	40.000,00	14.000,00
progettazioni e direzione lavori	10.000,00	3.500,00	10.000,00	10.000,00	3.500,00
suolo aziendale	33.200,00	8.300,00	33.199,44	33.199,44	8.299,86
opere murarie ed assimilabili	398.800,00	99.700,00	370.559,83	360.559,83	90.139,96
macchinari, impianti, attrezzature varie e programmi informatici	225.000,00	78.750,00	253.231,00	253.231,00	88.630,85
acquisto di brevetti, licenze, know how e conoscenze tecniche non brevettate	0,00	0,00	0,00	0,00	0,00
TOTALE INVESTIMENTI IN ATTIVI MATERIALI	707.000,00	204.250,00	706.990,27	696.990,27	204.570,67

4. Verifica di ammissibilità del progetto di Ricerca e Sviluppo

4.1 Verifica preliminare

Il soggetto proponente, in sede di progetto definitivo, ha consegnato la dichiarazione sostitutiva di atto notorio a firma del legale rappresentante (sezione 7/8/10 del progetto definitivo - Dichiarazione Sostitutiva di atto notorio su “conflitto d’interessi”, “cumulabilità” e “premiabilità”), con la quale attesta che, nel rispetto di quanto previsto dall’art. 8 dell’Avviso, i costi relativi alla Ricerca Industriale e Sviluppo Sperimentale non fanno riferimento a prestazioni di terzi che hanno cariche sociali nel soggetto beneficiario o che in generale si trovino in situazioni di conflitto di interessi con il soggetto beneficiario degli aiuti.

Per l’esame del progetto di ricerca ci si è avvalsi della consulenza di un esperto (docente universitario) il quale ha espresso una valutazione del progetto di R&S, così come previsto dal comma 6 dell’art. 14 dell’Avviso. Si riportano di seguito le risultanze della valutazione dell’esperto.

Descrizione sintetica del progetto di “Ricerca Industriale e Sviluppo Sperimentale”

Il progetto ha come obiettivo la realizzazione di una piattaforma digitale B2B che aiuti le PMI italiane ad aumentare la quota di export dei loro prodotti e servizi.

In particolare, la piattaforma offrirà strumenti che consentano alle aziende di:

- ✓ identificare il miglior target di nuovi clienti da sollecitare con azioni di digital marketing mirate, attraverso un sistema di recommender che consenta una rapida interazione ed una esposizione del/dei prodotti da proporre ai nuovi clienti fornito eventualmente anche in modalità Saas;
- ✓ analizzare gli aspetti legali e doganali legati al prodotto che si vuole esportare, tramite la fornitura di un template unico che consenta di bypassare problemi contrattuali internazionali e fornendo tutti gli elementi utili allo sdoganamento dei prodotti attraverso un’area dedicata o tramite chat;
- ✓ gestire correttamente i rischi operativi e finanziari di ogni singola vendita, con la possibilità di interagire con un intermediario finanziario che assicuri il credito della singola vendita;
- ✓ verificare l’andamento globale delle vendite con il fine di valutarne il rischio operativo/finanziario;
- ✓ comprendere quali sono le criticità logistiche e risolverle tramite la sottoscrizione di accordi con ditte di Import/export.

Eventuale impatto del progetto sulla gestione dell’inquinamento durante il processo produttivo, sull’uso efficiente delle risorse ed energie e sulla previsione e riduzione delle emissioni in acqua, aria e suolo

Trattandosi di un progetto ICT, non vi sono impatti rilevanti sulla gestione dell’inquinamento.

Descrizione sintetica delle spese in “Studi di fattibilità tecnica” / “Brevetti ed altri diritti di proprietà industriale”

Gli investimenti in “Studi di fattibilità” riguardano i seguenti aspetti:

- ✓ analisi del contesto macroeconomico, con l’obiettivo di definire prodotti e servizi affinché partecipino attivamente all’offerta complessiva (offerta aggregata) dei territori di riferimento, Italia e comunità europea in primis, a fronte della relativa domanda aggregata;
- ✓ analisi del settore: i punti di criticità, per analizzare e valutare le modalità di individuazione dei target di mercato, i fabbisogni da soddisfare, la definizione puntuale del modello di business e

- del relativo pricing dei servizi e tutti gli aspetti di criticità relativi alla fattibilità del progetto di R&S;
- ✓ analisi del settore: le opportunità, con lo scopo di esaminare le opportunità offerte dal mercato, effettuare stime approssimative delle sue dimensioni, dei vantaggi che possono essere ottenuti dall'utenza, dei margini di miglioramento dei processi nei quali si interviene;
 - ✓ analisi del prodotto, con l'obiettivo di analizzare la relativa fattibilità con riferimento agli aspetti tecnologici e di innovazione, connessi alle attività di ricerca. In particolar modo, verrà analizzato e definito il contesto scientifico tecnologico in cui si posizioneranno le soluzioni applicative del progetto;
 - ✓ valutazione di fattibilità, con l'obiettivo di redigere il Business Case, che ha la finalità di documentare gli obiettivi e le motivazioni nell'avviare un progetto in base al rapporto tra i costi da sostenere e la valorizzazione dei benefici attesi, fornire una prima valutazione delle diverse opzioni disponibili, guidare i processi decisionali e allineare continuamente l'avanzamento del progetto rispetto agli obiettivi di business;
 - ✓ individuazione e selezione delle risorse informative necessarie ad effettuare le valutazioni di fattibilità assicurando che le informazioni reperite rappresentino l'effettivo stato dell'arte delle tecnologie e delle metodologie oggetto delle attività la cui fattibilità è oggetto degli studi proposti;
 - ✓ analisi delle risorse umane, con l'obiettivo di analizzare la reperibilità sul territorio delle figure professionali individuate, anche mediante un contatto diretto con le università pugliesi attraverso i docenti competenti in tematiche affini al progetto, e a sviluppare una stima dei costi legati alla loro acquisizione;
 - ✓ pianificazione in termini di tempi e risorse, con l'obiettivo di analizzare processi di project management che l'azienda intende adottare per sviluppare il progetto e raggiungere i risultati previsti, esprimendo un giudizio sulla fattibilità in termini di adeguatezza del Piano Operativo di Dettaglio (POD).

Lo studio sarà svolto dalla società "Stra.De S.r.l.", come da preventivo del 07/04/2021, per una spesa pari a € 60.000,00.

1. Siano state rispettate le prescrizioni effettuate al termine dell'istruttoria dell'istanza di accesso:

Il progetto definitivo è coerente con la proposta presentata in fase di accesso e le prescrizioni disposte al termine dell'istruttoria sono state rispettate, tranne quella relativa al sovradimensionamento delle spese per consulenze, come descritto nel prosieguo.

2. ove siano previsti costi per ricerche acquisite da terzi quali:

Per le ricerche acquisite da terzi, il progetto presenta preventivi che appaiono essere allineati alle normali condizioni di mercato e non fanno presupporre la presenza di elementi di collusione.

3. I costi per ricerche acquisite ed i costi relativi a brevetti o diritti di proprietà intellettuale siano supportati da valutazioni di congruenza economica e di mercato oggettive:

I preventivi presentati a supporto dei costi per ricerche acquisite appaiono allineati al contesto del mercato di riferimento per le attività da svolgere.

4. la congruità dei costi delle attrezzature e dei macchinari destinati alle attività di R&S sia supportata da preventivi e da previsioni di ammortamento dei beni suddetti:

Il progetto non prevede spese per attrezzature e macchinari.

5. ove richiesta una maggiorazione di 15 punti percentuali:

b) I risultati del progetto saranno ampiamente diffusi attraverso conferenze, pubblicazioni, banche dati di libero accesso o software open source o gratuito:

La società proponente, in sede di progetto definitivo, ha presentato DSAN a firma del Legale Rappresentante, con allegato il relativo piano di comunicazione e diffusione dei risultati che prevede quanto segue:

- creazione di un logo identificativo;
- creazione del sito aziendale dedicata al progetto;
- creazione di una brochure descrittiva;
- azioni di direct marketing;
- seminari e workshop;
- convegno finale di portata nazionale;
- attività di ufficio stampa e PR.

Pertanto, dall'analisi dell'intero progetto e dei dettagli della diffusione, si ritiene che la maggiorazione possa essere concessa. Si rammenta che, nelle fasi successive, la diffusione dei risultati dovrà essere dimostrata mediante la reale pubblicazione dei risultati del progetto di ricerca.

4.2 Valutazione tecnico economica**• realizzazione di prototipi e/o dimostratori idonei a valutare la trasferibilità industriale delle tecnologie e sistemi messi a punto:**

Il progetto propone la realizzazione di dimostratori idonei a valutare la trasferibilità industriale dei sistemi messi a punto. In dettaglio, essi sono:

- R1 - Prototipo della componente front-end e User Interface;
- R2- Prototipo del Marketplace;
- R3- Prototipo dei microservizi;
- R4- Prototipo della Chat con NLV;
- R5- Prototipo del Recommender System Engine;
- R6- Prototipo della Smart Contract Engine;
- R7- Prototipo del BackOffice;
- R8- Modello Organizzativo e funzionale;
- R9 – Prototipo di FIND testato in laboratorio (TRL 5);
- R10- Piattaforma FIND MII testata in ambienti industrialmente rilevanti (TRL6).

• valutazione delle prestazioni ottenibili attraverso casi applicativi rappresentativi delle specifiche condizioni di utilizzo:

Il progetto valuta le prestazioni ottenibili attraverso casi applicativi rappresentativi delle specifiche condizioni di utilizzo. In particolare, essi sono:

- Caso 1: test su almeno un seller che pubblica e crea contenuti nella propria vetrina Digitale;
- Caso 2: test su almeno un buyer che visualizza elementi social secondo il proprio ordine di gradimento espresso sugli altri seller;
- Caso 3: test su un buyer che acquista un contenuto da un seller ed attende notifica esito;

- Caso 4: test su un buyer che sigla un contratto di fornitura ed il contratto viene correttamente dematerializzato;
- Caso 5: test su un seller che riceve notifica di acquisto e vuole verificare con l'intermediario finanziario la copertura del credito del buyer;
- Caso 6: test su buyer che presenta fattura e/o ammette una definizione di costi per l'emissione.

- **verifica di rispondenza alle più severe normative nazionali ed internazionali:**

Il progetto realizza sistemi che rispondono alle normative nazionali ed internazionali allo stato dell'arte. In particolare, le principali normative citate all'interno della Sezione 3 del Progetto definitivo sono:

Normative Europee:

- MiFID I e II: Markets in Financial Instruments Directive, è la direttiva 2004/39/CE del Parlamento Europeo e del Consiglio del 21 aprile 2004, che costituisce un passo importante verso la costruzione di un mercato finanziario integrato efficace e competitivo all'interno dell'Unione Europea (UE);
- SEPA: la direttiva europea sulla standardizzazione del mercato dei pagamenti a livello europeo;
- PSD2: Payment Service Directive 2 – Direttiva europea sulle attività legate ai servizi di pagamento, accesso al mercato e trasparenza delle condizioni relative alle prestazioni dei servizi di pagamento.

Disposizioni degli enti di regolamentazione nazionale:

- CONSOB;
- Banca d'Italia.

Regolamenti e segnalazioni di vigilanza:

- Normative antiriciclaggio;
- Archivio unico informatico;
- Segnalazioni PUMA2.

- **valutazione qualitativa e quantitativa dei vantaggi ottenibili in termini di affidabilità, riproducibilità, sicurezza e bilancio energetico:**

Il progetto sviluppa sistemi che offrono vantaggi qualitativi e quantitativi in termini di affidabilità, riproducibilità e sicurezza. In particolare:

- i vantaggi ottenibili in termini di affidabilità del software prodotto sono riconducibili alla possibilità offerte dalle architetture a microservizi e dal nuovo processo di produzione del software impostate secondo il paradigma "DevOps";
- le architetture a microservizi consentono infatti di sviluppare un software più robusto e con una minore quantità di codice sorgente e di effettuare le modifiche al software in un solo punto, quindi di introdurre meno "bugs". Inoltre, le tecniche di testing automatizzato consentono di fare più test a parità di tempo e quindi di avere una maggiore qualità ed affidabilità del software;
- l'utilizzo di tecnologie di parallelizzazione del software e di "fault-tolerance" consente di implementare, usando adeguate piattaforme hardware, anche architetture "no-stop" ovvero con il 100% nominale di affidabilità complessiva del sistema;
- la sicurezza è garantita sia dall'utilizzo degli standard di sicurezza presenti nell'infrastruttura Cloud che da quelli fissati dall'architettura e dall'uso del layer di sicurezza e profilazione che consente di gestire, in modo granulare e personalizzato, la sicurezza dei dati degli accessi.

P.I.A. TIT. II Capo 2 – Art. 26

Soluzioni Prodotti Sistemi S.r.l.

Progetto Definitivo n. 63

Codice Progetto: 2LAKH92

• **valutazione della trasferibilità industriale anche in termini di rapporti costi-prestazione e costi-benefici:**

Il progetto soddisfa la trasferibilità industriale anche in termini di rapporti costi-prestazioni e costi-benefici.

1. Rilevanza e potenziale innovativo della proposta (anche in relazione alle metodologie e soluzioni prospettate):

Il progetto proposto è innovativo in termini di servizi che la piattaforma intende offrire alle aziende che la utilizzeranno nel settore digital marketing, legale, della logistica e finanziario.

I principali elementi di innovatività riguardano:

- architettura a Microservizi: soluzione architetture fortemente innovativa per lo sviluppo delle moderne applicazioni cloud, che permettono una grande scalabilità ed evoluzione delle piattaforme e dei servizi;
- virtualizzazione con sistemi cloud, integrando infrastrutture pubbliche e private attraverso la concertazione degli strumenti messi a disposizione;
- big Data Analysis per fornire al cliente funzioni di classificazione, conservazione e analisi della gran mole di dati presenti e prodotti, sia in un'ottica interattiva sia in ottica predittiva;
- immediatezza e facilità d'uso grazie all'impiego di metodologie di User Experience Design;
- multicanalità e Progressive Web: utilizzando soluzioni omnicanale e Progressive Web Apps, il Marketplace si caratterizzerà per comportamenti molto simili alle app mobili multipiattaforma;
- integrazione di Servizi finanziari grazie ad accordi con Banche e Società Assicuratrici specializzate;
- sicurezza delle transazioni e delle informazioni tramite l'utilizzo della blockchain per la definizione di Smart Contract;
- supporto nella scelta e contrattazione attraverso strumenti basati su metodi e tecnologie di intelligenza artificiale (Chatbot);
- presenza di soluzioni CRM innovative, integrate con strumenti di Intelligenza Artificiale per definire prospect sulla base dell'analisi dei dati relativi a transazioni precedenti.

Punteggio assegnato: 20

*Indici di punteggio: (0 = assente; 5 = bassa; 10 = media; 15 = medio alta; 20 = alta)
Massimo 20 punti*

2. Chiarezza e verificabilità degli obiettivi:

Il progetto indica le modalità di verifica degli obiettivi in maniera chiara ed esaustiva.

Punteggio assegnato: 7,5

*Indici di punteggio: (0 = assente; 2,5 = bassa; 5 = media; 7,5 = medio alta; 10 = alta)
Massimo 10 punti*

3. La completezza (copertura degli argomenti) e il corretto bilanciamento delle funzioni e attività previste nella proposta rispetto agli obiettivi fissati dal progetto:

Le funzioni e le attività previste nella presente proposta progettuale sono ben bilanciate rispetto agli obiettivi fissati dal progetto.

Punteggio assegnato: 20

*Indici di punteggio: (0 = assente; 5 = bassa; 10 = media; 15 = medio alta; 20 = alta)
Massimo 20 punti*

4. Esemplicità e trasferibilità della proposta ovvero possibilità di effettiva realizzazione e valorizzazione industriale dei risultati e loro diffusione:

I risultati realizzati nell'ambito del progetto, con la cautela della consapevolezza legata alla non assoluta garanzia del risultato finale di un processo di ricerca e sviluppo, appaiono valorizzabili dal punto di vista industriale.

Punteggio assegnato: 7,5

Indici di punteggio: (0 = assente; 2,5 = bassa; 5 = media; **7,5 = medio alta**; 10 = alta)

Massimo 10 punti

5. Coerenza tra l'ambito tecnologico di specializzazione della proposta e produzione scientifica del gruppo di ricerca:

Vi è coerenza tra il team proposto e l'ambito tecnologico di specializzazione della proposta, dal momento che la produzione scientifica del gruppo di ricerca è incentrata al miglioramento dell'interazione tra le persone e le applicazioni attraverso l'utilizzo di metodi matematici e statistici. Inoltre, vi è l'apporto consulenziale di professionisti esperti nella definizione di soluzioni in ambito Machine Learning e NLP (Natural Language Processing).

Il gruppo di ricerca ha consolidato la propria esperienza scientifica attraverso la partecipazione a numerosi progetti di ricerca.

Punteggio assegnato: 10

Indici di punteggio: (0 = assente; 2,5 = bassa; 5 = media; 7,5 = medio alta; **10 = alta**)

Massimo 10 punti

6. Adeguatezza e complementarità del gruppo di ricerca previsto per la realizzazione delle attività (modello organizzativo, quantità e qualità delle risorse impiegate, infrastrutture di ricerca utilizzate, etc.):Quantità delle risorse impiegate e relativa congruità*Personale interno*

Il progetto prevede il coinvolgimento di 16 elementi di personale interno per le attività di Ricerca Industriale e Sviluppo Sperimentale. Di questi, cinque sono qualificate come quadro, mentre undici come impiegati. Tuttavia, appare un sovradimensionamento del personale interno previsto per lo svolgimento delle attività che viene, pertanto, ridimensionato secondo la tabella di seguito riportata.

OR e Attività	RI/SS	m/p prop.	m/p accett.
OR1 – stato dell'arte della Normativa e Modelli di Business – RI	RI	25,5	21,55
A1.1 – Aspetti normativi, fiscali e procedurali nazionali e dei paesi target	RI	2,7	2,30
A1.2 – Studio e analisi dei processi organizzativi, gestionali ed amministrativi della filiera di internazionalizzazione e integrazione delle componenti finanziarie e assicurative	RI	6,9	5,95
A1.3 – Definizione di Modelli di business integrati digitalizzabili per l'internazionalizzazione e progettazione di workflow innovativi per la gestione della filiera di internazionalizzazione	RI	15,9	13,30
OR2 Analisi e progettazione infrastrutturale ed Architetture – RI	RI	45,0	38,30

P.I.A. TIT. II Capo 2 – Art. 26

Soluzioni Prodotti Sistemi S.r.l.

Progetto Definitivo n. 63

Codice Progetto: 2LAKH92

A2.1 – Studio e analisi delle soluzioni e tecnologie Cloud Ibride e di Sicurezza e progettazione di FIND MII	RI	14,8	12,50
A.2 Studio e Analisi delle Architetture a Microservizi e definizione dell'architettura di FIND MII	RI	7,8	6,7
A2.3 Studio e analisi del sistema di API e Progettazione del MarketPlace	RI	8,7	7,60
A2.4 Definizione dei requisiti e degli standard	RI	13,7	11,50
OR3 Progettazione della piattaforma Cloud e dei servizi software – RI	RI	43,1	35,00
A3.1 Studio e analisi delle metodologie di User Experience + progettazione front office	RI	11,8	10,30
A3.2 Studio e analisi delle metodologie e tecnologie per l'IA e progettazione Chatbot Engine	RI	9,7	7,50
A3.3 Studio e analisi delle tecnologie Distributed ledger e progettazione smart contract	RI	11,6	9,00
A3.4 Studio e analisi delle Soluzioni IA per Machine Learning e progettazione servizi di Back Office	RI	10,0	8,20
OR4 Sviluppo dell'infrastruttura Cloud SS	SS	18,6	15,20
A4.1 Sviluppo infrastruttura cloud	SS	18,6	15,20
OR5 Sviluppo della piattaforma FIND MII SS	SS	77,9	63,10
A5.1 Sviluppo del Front Office e della User Interface	SS	18,1	14,80
A5.2 Sviluppo del marketplace e del sistema di API	SS	17,6	14,50
A5.3 Sviluppo del modulo ML/Chatbot engine	SS	15,2	12,10
A5.4 Sviluppo modulo ML/Recommender system engine		9,6	7,80
A5.5 Sviluppo modulo smart contract engine		7,0	5,60
A5.6 Sviluppo Back Office e servizi analitici	SS	10,4	8,30
OR6 Integrazione delle componenti e test di Laboratorio SS	SS	15,2	12,30
A6.1 Integrazione delle componenti	SS	4,1	3,30
A6.2 Alfa test delle funzionalità del prototipo	SS	4,5	3,70
A6.3 Simulazione di casi reali	SS	6,6	5,30
OR7 Sperimentazione sul campo con utenti finali SS	SS	30,3	24,60
A7.1 Individuazione Utenti finali e Definizione dei case studies	SS	8,6	7,00
A 7.2 Sperimentazione su casi storici degli utenti	SS	7,8	6,30
A 7.3 Sperimentazione su casi d'uso degli utenti	SS	13,9	11,30
OR8 Project Management RI/SS	SS	8,7	7,10
A8.1 Project Management per la RI	SS	3,0	2,50
A8.1 Project Management per lo SS	SS	5,7	4,60
TOTALE RI+SS		264,2	217,15
RI		116,5	97,35
SS		147,7	119,80

Personale esterno

Non previsto.

Consulenza di ricerca

L'azienda proponente prevede consulenze per ciascuna delle attività di RI e SS previste nell'ambito dei vari OR. In particolare, le attività saranno svolte dalle seguenti società:

GLOBAL TECHNOLOGIES ITALIA S.r.l.: per l'OR2 (A2.2; A2.3); OR5 (A5.1; A5.2; A5.3; A5.6); OR6 (A6.1; A6.2);**POLITECNICO DI TORINO - DIPARTIMENTO DI AUTOMATICA E INFORMATICA:** per l'OR2 (A2.3; A2.4); OR3 (A3.3; A3.4); OR5 (A5.4; A5.5);**STUDIO LEGALE PAVIA E ANSALDO:** per l'OR1 (A1.1);**GOMENDE S.r.l.:** per l'OR1 (A1.2; A1.3); OR7 (A7.1; A7.2; A 7.3);**F.T.F. BUSINESS CONSULTING S.r.l.:** Per l'OR3 (A3.2);**ARANEUM GROUP S.r.l.:** per l'OR2 (A2.1); OR3 (A3.1); OR6 (A6.3);

P.I.A. TIT. II Capo 2 – Art. 26

Soluzioni Prodotti Sistemi S.r.l.

Progetto Definitivo n. 63

Codice Progetto: 2LAKH92

STRADE S.r.l.: per l'OR8 (A8.1; A8.2).

Tuttavia, appare un sovradimensionamento delle consulenze di ricerca previste per lo svolgimento delle attività che vengono, pertanto, ridimensionate secondo la tabella di seguito riportata.

OR e Attività	RI/SS	m/p prop.	m/p accett.
OR1 – stato dell'arte della Normativa e Modelli di Business – RI	RI	15,40	12,90
A1.1 – Aspetti normativi, fiscali e procedurali nazionali e dei paesi target	RI	6,65	5,65
A1.2 – Studio e analisi dei processi organizzativi, gestionali ed amministrativi della filiera di internazionalizzazione e integrazione delle componenti finanziarie e assicurative	RI	4,55	3,75
A1.3 – Definizione di Modelli di business integrati digitalizzabili per l'internazionalizzazione e progettazione di workflow innovativi per la gestione della filiera di internazionalizzazione	RI	4,20	3,50
OR2 Analisi e progettazione infrastrutturale ed Architetture – RI	RI	17,03	14,50
A2.1 – Studio e analisi delle soluzioni e tecnologie Cloud Ibride e di Sicurezza e progettazione di FIND MII	RI	3,18	2,70
A.2 Studio e Analisi delle Architetture a Microservizi e definizione dell'architettura di FIND MII	RI	4,15	3,55
A2.3 Studio e analisi del sistema di API e Progettazione del MarketPlace	RI	6,80	5,85
A2.4 Definizione dei requisiti e degli standard	RI	2,90	2,40
OR3 Progettazione della piattaforma Cloud e dei servizi software – RI	RI	20,50	16,85
A3.1 Studio e analisi delle metodologie di User Experience + progettazione front office	RI	4,10	3,50
A3.2 Studio e analisi delle metodologie e tecnologie per l'IA e progettazione Chatbot Engine	RI	7,90	6,35
A3.3 Studio e analisi delle tecnologie Distributed ledger e progettazione smart contract	RI	4,25	3,50
A3.4 Studio e analisi delle Soluzioni IA per Machine Learning e progettazione servizi di Back Office	RI	4,25	3,50
OR4 Sviluppo dell'infrastruttura Cloud SS	SS	0,00	0,00
A4.1 Sviluppo infrastruttura cloud	SS	0,00	0,00
OR5 Sviluppo della piattaforma FIND MII SS	SS	22,25	18,85
A5.1 Sviluppo del Front Office e della User Interface	SS	3,35	2,75
A5.2 Sviluppo del marketplace e del sistema di API	SS	3,45	2,80
A5.3 Sviluppo del modulo ML/Chatbot engine	SS	4,45	3,50
A5.4 Sviluppo modulo ML/Recommender system engine		4,45	3,50
A5.5 Sviluppo modulo smart contract engine		4,45	3,50
A5.6 Sviluppo Back Office e servizi analitici	SS	2,10	2,80
OR6 Integrazione delle componenti e test di Laboratorio SS	SS	9,55	7,80
A6.1 Integrazione delle componenti	SS	3,40	2,80
A6.2 Alfa test delle funzionalità del prototipo	SS	4,55	3,70
A6.3 Simulazione di casi reali	SS	1,60	1,30
OR7 Sperimentazione sul campo con utenti finali SS	SS	19,75	15,70
A7.1 Individuazione Utenti finali e Definizione dei case studies	SS	9,80	7,60
A 7.2 Sperimentazione su casi storici degli utenti	SS	5,10	4,15
A 7.3 Sperimentazione su casi d'uso degli utenti	SS	4,85	3,95
OR8 Project Management RI/SS	SS	4,60	3,80
A8.1 Project Management per la RI	SS	2,30	1,90
A8.1 Project Management per lo SS	SS	2,30	1,90
TOTALE RI+SS		109,08	90,40
RI		55,23	46,15
SS		53,85	44,25

P.I.A. TIT. II Capo 2 – Art. 26

Soluzioni Prodotti Sistemi S.r.l.

Progetto Definitivo n. 63

Codice Progetto: 2LAKH92

Costi*Personale interno*

I costi unitari del personale interno appaiono congrui, mentre il costo complessivo viene rideterminato nella tabella delle spese, in base al dimensionamento ammissibile di cui sopra delle risorse di personale impiegate.

Personale esterno

Non previsto.

Consulenza di ricerca

I costi unitari delle consulenze di ricerca appaiono congrui, mentre il costo complessivo viene rideterminato nella tabella delle spese in base al dimensionamento ammissibile delle risorse di consulenza di ricerca impiegate.

Strumentazioni e attrezzature

Non previsti.

Punteggio assegnato: 7,5

Indici di punteggio: (0 = assente; 2,5 = bassa; 5 = media; 7,5 = medio alta; 10 = alta)

Massimo 10 punti

Eventuale richiesta di integrazioni

Non sono necessarie integrazioni.

Giudizio finale complessivo

Il progetto si ritiene, nel complesso, finanziabile.

PUNTEGGIO TOTALE ASSEGNATO: 72,5

(Il punteggio minimo di ammissibilità al finanziamento è di 50 punti)

Di seguito, si riporta una tabella riepilogativa delle spese richieste e ritenute ammissibili:

Tabella 8

SPESE PER RICERCA INDUSTRIALE E SVILUPPO SPERIMENTALE				
RICERCA INDUSTRIALE				
Tipologia	Descrizione	Spese dichiarate dal proponente (€)	Spese riconosciute dal valutatore (€)	NOTE DEL VALUTATORE (motivazioni di variazione)
Personale (a condizione che sia operante nelle unità locali ubicate nella Regione Puglia)	16 unità di personale con diverso grado di coinvolgimento	600.304,00	500.040,00	Riduzione m/p del personale interno
Strumentazione ed attrezzature utilizzate per il progetto di ricerca e per la durata di questo		0,00	0,00	
Costi della ricerca contrattuale, delle competenze tecniche e dei brevetti acquisiti o ottenuti in licenza da fonti esterne, nonché i costi dei servizi di consulenza e di servizi	Global Technologies Italia S.r.l.; Politecnico Di Torino; Studio Legale Pavia E Ansaldo;	425.342,50	352.630,00	Riduzione m/p dei consulenti

P.I.A. TIT. II Capo 2 – Art. 26

Soluzioni Prodotti Sistemi S.r.l.

Progetto Definitivo n. 63

Codice Progetto: 2LAKH92

equivalenti utilizzati esclusivamente ai fini dell'attività di ricerca	Gomende S.r.l.; F.T.F. Business Consulting S.r.l.; Araneum Group S.r.l.; Strade S.r.l.			
Spese generali direttamente imputabili al progetto di ricerca	Spese di funzionalità aziendale	114.353,50	114.353,50	
Altri costi d'esercizio, inclusi costi dei materiali, delle forniture e di prodotti analoghi, direttamente imputabili all'attività di ricerca		0,00	0,00	
Totale spese per ricerca industriale		1.140.000,00	967.023,50	
SVILUPPO SPERIMENTALE				
Tipologia	Descrizione	Spese dichiarate dal proponente (€)	Spese riconosciute dal valutatore (€)	NOTE DEL VALUTATORE (motivazioni di variazione)
Personale (a condizione che sia operante nelle unità locali ubicate nella Regione Puglia)	16 unità di personale con diverso grado di coinvolgimento	740.760,00	600.736,00	Riduzione m/p del personale interno
Strumentazione ed attrezzature utilizzate per il progetto di ricerca e per la durata di questo		0,00	0,00	
Costi della ricerca contrattuale, delle competenze tecniche e dei brevetti acquisiti o ottenuti in licenza da fonti esterne, nonché i costi dei servizi di consulenza e di servizi equivalenti utilizzati esclusivamente ai fini dell'attività di ricerca	Global Technologies Italia S.r.l.; Politecnico Di Torino; Studio Legale Pavia E Ansaldo; Gomende S.r.l.; F.T.F. Business Consulting S.r.l.; Araneum Group S.r.l.; Strade S.r.l.	406.730,00	327.330,00	Riduzione m/p dei consulenti
Spese generali direttamente imputabili al progetto di ricerca	Spese di funzionalità aziendale	93.510,00	93.510,00	
Altri costi d'esercizio, inclusi costi dei materiali, delle forniture e di prodotti analoghi, direttamente imputabili all'attività di ricerca	Servizi Cloud	69.000,00	69.000,00	
Totale spese per sviluppo sperimentale		1.310.000,00	1.090.576,00	
TOTALE SPESE PER RICERCA INDUSTRIALE E SVILUPPO SPERIMENTALE		2.450.000,00	2.057.599,50	

Tabella 9

STUDI DI FATTIBILITA' TECNICA, BREVETTI E ALTRI DIRITTI DI PROPRIETA' INDUSTRIALE				
RICERCA INDUSTRIALE				
Tipologia	Descrizione	Spese dichiarate dal proponente (€)	Spese riconosciute dal valutatore (€)	NOTE DEL VALUTATORE (motivazioni di variazione)
Studi di fattibilità tecnica	Studio di fattibilità svolto dalla società Stra.De S.r.l.	30.000,00	30.000,00	-
Totale spese per studi di fattibilità tecnica, brevetti e altri diritti di proprietà industriale in Ricerca Industriale		30.000,00	30.000,00	
SVILUPPO SPERIMENTALE				
Tipologia	Descrizione	Spese dichiarate dal proponente (€)	Spese riconosciute dal valutatore (€)	NOTE DEL VALUTATORE (motivazioni di variazione)
Studi di fattibilità tecnica	Studio di fattibilità svolto dalla società Stra.De S.r.l.	30.000,00	30.000,00	-
Totale spese per studi di fattibilità tecnica, brevetti e altri diritti di proprietà industriale in Sviluppo Sperimentale		30.000,00	30.000,00	
TOTALE SPESE PER STUDI DI FATTIBILITA' TECNICA, BREVETTI E ALTRI DIRITTI DI PROPRIETA' INDUSTRIALE IN SVILUPPO SPERIMENTALE IN RICERCA INDUSTRIALE E SVILUPPO SPERIMENTALE		60.000,00	60.000,00	

P.I.A. TIT. II Capo 2 – Art. 26

Soluzioni Prodotti Sistemi S.r.l.

Progetto Definitivo n. 63

Codice Progetto: 2LAKH92

Le spese generali e gli altri costi di esercizio rientrano nel limite massimo ammissibile del 18% delle spese ammissibili.

Pertanto, a conclusione della valutazione sopra riportata, si indicano, di seguito, le spese complessive proposte e ritenute ammissibili le relative agevolazioni proposte e ritenute concedibili nell'ambito della R&S:

Tabella 10

SPESE TOTALI PER RICERCA INDUSTRIALE E SVILUPPO SPERIMENTALE					
Tipologia	Investimenti ammessi da DD n. 667 DEL 17/07/2020 (€)	Agevolazioni determinate da DD n. 667 DEL 17/07/2020 (€)	Investimenti proposti (€)	Investimenti ammissibili (€)	Agevolazioni concedibili (€)
Ricerca industriale	1.140.000,00	855.000,00	1.140.000,00	967.023,50	725.267,63
Sviluppo sperimentale	1.310.000,00	655.000,00	1.310.000,00	1.090.576,00	545.288,00
Studi di fattibilità tecnica	60.000,00	30.000,00	60.000,00	60.000,00	30.000,00
TOTALE SPESE PER R&S	2.510.000,00	1.540.000,00	2.510.000,00	2.117.599,50	1.300.555,63

Le agevolazioni afferenti le spese per Ricerca e Sviluppo risultano richieste e concedibili entro il limite previsto e sono state correttamente calcolate, secondo quanto previsto dal Regolamento Regionale n. 17/2014 e dall'Avviso. Inoltre, come innanzi descritto, è stata applicata la maggiorazione del 15% nel calcolo delle agevolazioni concedibili.

Infine, si rammenta che

Pertanto, da un investimento in R&S proposto pari ad € 2.510.000,00 e ritenuto ammissibile per € **2.117.599,50**, deriva un'agevolazione concedibile pari ad € **1.300.555,63**.

5. Verifica di ammissibilità degli Investimenti in Innovazione Tecnologica, dei Processi e dell'Organizzazione

L'impresa proponente non prevede spese per il presente capitolo di spesa.

6. Verifica di ammissibilità degli investimenti per l'acquisizione di servizi

6.1 Verifica preliminare

L'impresa, in sede di progetto definitivo, conferma l'intenzione di voler sostenere spese per avviare programmi di consulenza nei seguenti ambiti:

- ✓ Programmi di Internazionalizzazione;
- ✓ Marketing internazionale;
- ✓ Partecipazione a fiere.

Contestualmente alla presentazione del progetto definitivo, l'impresa ha consegnato la dichiarazione sottoscritta digitalmente in data 30/10/2020 dal legale rappresentante (Sez. 7, 8, 10 - Dichiarazione Sostitutiva di atto notorio su "conflitto d'interessi", "cumulabilità" e "premierità"), con la quale attesta che, ai sensi dell'art. 66 commi 5 e 6 del Regolamento regionale della Puglia per gli aiuti in esenzione n. 17 del 30/09/2014 (BURP n. 139 suppl. del 06/10/2014) e s.m.i., i costi di consulenza previsti sono relativi a prestazioni di terzi che non hanno alcun tipo di partecipazione reciproca a livello societario. Inoltre, i fornitori di servizi non sono amministratori, soci e dipendenti del soggetto beneficiario del contributo nonché di eventuali partner, sia nazionali sia esteri.

6.2 Valutazione tecnico economica

Si premette che ai fini della valutazione della congruità della spesa ammissibile, si è presa in considerazione la tariffa giornaliera massima ammissibile in riferimento al livello di esperienza dei fornitori di consulenze specialistiche o servizi equivalenti, secondo quanto di seguito riportato:

P.I.A. TIT. II Capo 2 – Art. 26

Soluzioni Prodotti Sistemi S.r.l.

Progetto Definitivo n. 63

Codice Progetto: 2LAKH92

Tabella 11

LIVELLO	ESPERIENZA NEL SETTORE SPECIFICO DI CONSULENZA	TARIFFA MAX GIORNALIERA
IV	2-5 ANNI	200,00 EURO
III	5 – 10 ANNI	300,00 EURO
II	10 – 15 ANNI	450,00 EURO
I	OLTRE 15 ANNI	500,00 EURO

Il costo, in base al seguente profilo di esperienza, è stato determinato a valle delle prassi e delle linee guida approvate dalla Regione in precedenti Bandi. Le tariffe massime giornaliere sopraindicate sono considerate al netto dell'IVA ed una giornata di consulenza è equivalente a n. 8 ore.

Ambito "Internazionalizzazione d'impresa"

Programmi di internazionalizzazione:

In relazione al presente programma, ai fini dello sviluppo del processo di internazionalizzazione, Soluzioni Prodotti Sistemi S.r.l. ha selezionato due aree-obiettivo, Germania e Polonia, con caratteristiche eterogenee, allo scopo di bilanciare il rischio-Paese, sulla base di cinque prevalenti parametri e criteri-guida:

1. prossimità geografica;
2. indicatori positivi dello sviluppo economico;
3. basso livello di interdipendenza tra i sistemi economici delle due aree-obiettivo;
4. differenza dimensionale tra le due aree-obiettivo;
5. rilevanza e positive aspettative di sviluppo dei settori di riferimento per il sistema d'offerta aziendale in ciascuna delle due aree-obiettivo.

In particolare, le aree di intervento previste nel presente ambito sono le seguenti:

1. ricerca di partner esteri per la definizione di progetti di investimento e/o accordi di collaborazione industriale da realizzarsi all'estero;
2. realizzazione di studi di fattibilità connessi con la valutazione economico-finanziaria, fiscale, legale contrattuale e di progettazione/ingegnerizzazione di prodotti/processi inerenti ai progetti di investimento e/o di partnership industriale da realizzarsi all'estero;
3. assistenza tecnica e tutoraggio all'impresa nelle varie fasi di implementazione e monitoraggio del programma di internazionalizzazione.

Le summenzionate attività saranno svolte dalla società We Global S.r.l.s., come da preventivo del 24/10/2020 pari a € 100.000,00, attraverso il coinvolgimento dei seguenti esperti:

- Giuseppe Massimo Lupis e Giacomo Annibaldi, entrambi inquadrati come esperti di I Livello rispettivamente per 79 e 40 giornate;
- Verce Trajkova, inquadrata come esperta di II livello per 90 giornate.

Dalla verifica dei rispettivi curriculum vitae, si confermano i livelli proposti e, pertanto, si ritiene la spesa proposta per complessivi € 100.000,00 (€ 59.500,00 pari a 119 giornate per 500,00 euro ed € 40.500,00 pari a 90 giornate per 450,00 euro) interamente ammissibile.

Di seguito la tabella riepilogativa:

P.I.A. TIT. II Capo 2 – Art. 26

Soluzioni Prodotti Sistemi S.r.l.

Progetto Definitivo n. 63

Codice Progetto: 2LAKH92

Tabella 12

TIPOLOGIA DI SERVIZIO	SPESE RICHIESTE DA PROGETTO DEFINITIVO	SPESE AMMESSE	AGEVOLAZIONI CONCEDIBILI
Programmi di internazionalizzazione	€ 100.000,00	€ 100.000,00	€ 50.000,00
Totale	€ 100.000,00	€ 100.000,00	€ 50.000,00

Programmi di Marketing Internazionale

Per il programma di Marketing Internazionale, la società proponente ha confermato i due Paesi-obiettivo, Germania e Polonia, identificati nel programma aziendale di Internazionalizzazione, prevedendo i seguenti obiettivi specifici dell'intervento in Marketing Internazionale:

- Ottimizzazione del sistema d'offerta aziendale in funzione dei fattori critici di successo individuati in ciascuno dei mercati-obiettivo esteri selezionati;
- Ideazione e progettazione di iniziative coordinate di promozione e comunicazione funzionali alla penetrazione nei mercati-obiettivo esteri selezionati.

Le summenzionate attività saranno svolte dalla società We Global S.r.l.s. come da preventivo del 24/10/2020 pari a € 120.000,00, attraverso il coinvolgimento dei seguenti esperti:

- Giuseppe Massimo Lupis, inquadrato come esperto di I Livello per 69 giornate;
- Vercè Trajkova e Pietro Coletta, inquadrati come esperti di II Livello rispettivamente per 90 e 100 giornate.

Dalla verifica dei rispettivi curriculum vitae, si confermano i livelli proposti e, pertanto, si ritiene la spesa proposta per complessivi € 120.000,00 (€ 34.500,00 pari a 69 giornate per 500,00 euro ed € 85.500,00 pari a 190 giornate per 450,00 euro) interamente ammissibile.

Di seguito la tabella riepilogativa:

Tabella 13

TIPOLOGIA DI SERVIZIO	SPESE RICHIESTE DA PROGETTO DEFINITIVO	SPESE AMMESSE	AGEVOLAZIONI CONCEDIBILI
Programmi di marketing internazionale	€ 120.000,00	€ 120.000,00	€ 60.000,00
Totale	€ 120.000,00	€ 120.000,00	€ 60.000,00

Partecipazione a fiere

Per quanto riguarda la presente voce di spesa, come chiarito con PEC del 15/02/2021, acquisita da Puglia Sviluppo S.p.A. con Prot. n. 2669/I del 15/02/2021, l'impresa intende partecipare alla fiera "Tuttofood Milano 2021 nel periodo dal 17 al 20 maggio 2021 presso la Fiera Milano (Rho) a differenza di quanto inizialmente previsto nel Formulario Sezione 5 in cui riportava anche la fiera "Cibus 2021" per € 6.844,00. Pertanto, la spesa complessivamente indicata nella Sezione 5 per partecipazione a fiere è pari ad € 20.319,00. A supporto di detta attività, ha fornito esclusivamente il preventivo di spesa dell'11/09/2020 rilasciato da Fiera Milano S.p.A. di importo pari ad € 13.475,00, così suddivisi:

- locazione stand € 8.455,00;
- allestimento stand € 3.420,00;
- gestione stand € 1.600,00.

P.I.A. TIT. II Capo 2 – Art. 26

Soluzioni Prodotti Sistemi S.r.l.

Progetto Definitivo n. 63

Codice Progetto: 2LAKH92

Si evidenzia che, come riportato dal sito web <https://www.tuttofood.it/>, l'evento fieristico è stato posticipato ad ottobre 2021 nei giorni dal 22 al 26, causa pandemia Covid 2019. Pertanto, per le ragioni sopra esposte, si ritiene la spesa interamente ammissibile fermo restando che in sede di rendicontazione, l'impresa fornisca tutta la documentazione di spesa relativa alla partecipazione alla fiera individuata.

Di seguito la tabella riepilogativa:

Tabella 14

TIPOLOGIA DI SERVIZIO	SPESE RICHIESTE DA PROGETTO DEFINITIVO	SPESE AMMESSE	AGEVOLAZIONI CONCEDIBILI
Partecipazione a fiere	€ 20.319,00	€ 13.475,00	€ 6.737,50
Totale	€ 20.319,00	€ 13.475,00	€ 6.737,50

La differenza tra l'importo proposto da progetto definitivo e le spese ammesse è imputabile alla non partecipazione alla fiera Cibus 2021.

Si riporta, la tabella riepilogativa relativa ai servizi di consulenza:

TABELLA RIEPILOGATIVA DELLE CONSULENZE

Tabella 15

Tipologia spesa	Investimenti proposti	Investimenti ammissibili	Agevolazioni concedibili
	Ammontare €	Ammontare €	Ammontare €
Certificazione EMAS	0,00	0,00	0,00
Certificazione EN UNI ISO 14001	0,00	0,00	0,00
Certificazione ECOLABEL	0,00	0,00	0,00
Adozione di soluzioni tecnologiche e coefficienti	0,00	0,00	0,00
Certificazione ETICA SA 8000	0,00	0,00	0,00
Sviluppo programmi di internazionalizzazione	100.000,00	100.000,00	50.000,00
Sviluppo e realizzazione di programmi di marketing internazionale	120.000,00	120.000,00	60.000,00
Sviluppo di servizi ed applicazioni di e - business	0,00	0,00	0,00
Partecipazione a fiere	20.319,00	13.475,00	6.737,50
TOTALE	240.319,00	233.475,00	116.737,50

Pertanto, a fronte di investimenti in programmi di consulenza richiesti € 240.319,00 e ammessi per € 233.475,00, deriva un'agevolazione concedibile pari a € 116.737,50.

7. Valutazioni economico finanziarie dell'iniziativa

7.1 Dimensione del beneficiario

La società, così come accertato in sede di valutazione istruttoria dell'istanza di accesso, ha una dimensione di media impresa, sulla base dell'ultimo bilancio (2018) approvato in data antecedente quella di presentazione dell'istanza di accesso (20/12/2019), così come di seguito rappresentato:

Tabella 16

Tabella riepilogativa - Dati relativi alla dimensione di impresa anche delle eventuali partecipazioni dei soci - Periodo di riferimento (ultimo bilancio approvato): anno 2018		
Occupati (ULA)	Fatturato	Totale di bilancio
83,63	€ 8.063.066,70	€ 6.860.585,94

P.I.A. TIT. II Capo 2 – Art. 26

Soluzioni Prodotti Sistemi S.r.l.

Progetto Definitivo n. 63

Codice Progetto: 2LAKH92

I dati riportati in tabella rappresentano la dimensione complessiva della SPS S.r.l. e fanno riferimento:

- all'impresa proponente (ULA: n. 63,76 – Fatturato: € 4.898.243,00 – Tot. Bilancio: € 4.431.672,00);
- alle imprese collegate e associate alla proponente: Felga Technology S.r.l. (ULA: n. 0,00 – Fatturato: € 42.000,00 – Tot. Bilancio: € 91.181,00), Blu S.r.l. (ULA: 0,00 – Fatturato: € 0,00 – Tot. Bilancio: € 12.917,00), SPS Group Scarl (ULA: 0,00 – Fatturato: € 1.672.230,00 – Tot. Bilancio: € 1.189.593,00);
- alle imprese associate e collegate a monte o a valle alla società Felga Technology: Felga Immobiliari (ULA: 0,00 – Fatturato: € 1.586.568,00 – Tot. Bilancio € 205.800,00), Deep Consulting (ULA: 11,98 – Fatturato: € 1.400.740,00 – Tot. Bilancio: € 1.512.067,78), Honos S.r.l. (ULA: 15,92 – Fatturato: € 655.954,00 – Tot. Bilancio: € 1.329.223,00).

La dimensione di media impresa è confermata anche per l'esercizio 2019, come da dichiarazione dimensione d'impresa acquisita agli atti.

7.2 Capacità reddituale dell'iniziativa

La tabella seguente rappresenta una situazione della società e dell'andamento del risultato della gestione attraverso una destrutturazione per macro-classi del conto economico, così come di seguito riportato.

Tabella 17

(€)	2018	2019	A regime (2023)
Fatturato	4.898.243,00	5.460.706,00	8.692.650,00
Valore della produzione	6.416.069,00	6.757.955,00	11.386.255,00
Margine Operativo Lordo	641.217,00	1.216.598,00	1.137.934,00
Utile (Perdita) d'esercizio	277.429,00	646.472,00	444.354,00

Come già chiarito al precedente paragrafo 2.1, la previsione a regime tiene conto anche di quanto stimato in relazione al precedente programma di investimenti.

7.3 Rapporto tra mezzi finanziari ed investimenti previsti

Il soggetto proponente, in sede di istanza di accesso, ha dichiarato di voler garantire la copertura del programma di investimenti, pari ad € 3.457.000,00, mediante fonti di copertura di pari importo, così come evidenziato nella tabella seguente:

Tabella 18

ISTANZA DI ACCESSO	
Investimenti proposti	3.457.000,00
Apporto mezzi propri	952.750,00
Finanziamento a m/l termine	640.000,00
Agevolazioni richieste	1.864.250,00
Totale copertura finanziaria	3.457.000,00

In fase di progetto definitivo la società proponente, a seguito di richiesta di integrazioni, con PEC del 20/07/2021, acquisita da Puglia Sviluppo S.p.A. con Prot. n. 16380/I del 21/07/2021, ha fornito la seguente documentazione:

P.I.A. TIT. II Capo 2 – Art. 26

Soluzioni Prodotti Sistemi S.r.l.

Progetto Definitivo n. 63

Codice Progetto: 2LAKH92

1. verbale di assemblea del 19/07/2021, estratto dal libro dei verbali di assemblea pag. 2018/101 - 102, con cui i soci deliberano la disponibilità ad apportare i mezzi finanziari per un totale di € 1.450.000,00 con le seguenti modalità:
 - finanziamento bancario a m/l termine pari ad € 221.000,00 deliberato da Banca Sella e legato all'acquisto dell'ufficio di Bari sede del programma di investimenti proposto;
 - finanziamento chirografario di € 600.000,00 deliberato da Banca Desio per la realizzazione degli investimenti previsti;
 - utilizzo di parte di poste del passivo per € 286.655,00, mediante la creazione di un'apposita Riserva vincolata denominata "FIND Made in Italy";
 - finanziamento soci per € 342.345,00.
2. Lettera di attestazione del finanziamento bancario, datata 13/01/2021 e sottoscritta dall'Ufficio Erogazione Credito di Banca Sella S.p.A., di avvenuta delibera, in data 14/10/2020, di un finanziamento per un importo pari ad € 221.000,00 vincolato all'acquisto dell'immobile e per la realizzazione del programma di investimenti PIA;
3. Lettera di delibera di finanziamento chirografario rilasciata da Banca Desio in data 13/07/2021, per un importo pari a € 600.000,00 dedicato al programma di investimenti PIA;
4. Comunicazione di affidamento della garanzia del Medio Credito Centrale S.p.A. relativa alla concessione del finanziamento chirografario di Banca Desio, in cui si attesta che *"il Consiglio di gestione del Fondo, in data 19/03/2021, ha ammesso l'operazione in oggetto all'intervento del Fondo di garanzia per le piccole e medie imprese costituito ex art. 2, comma 100, lettera a) della legge 662/96"*; a tal proposito la Comunicazione di affidamento della garanzia del Medio Credito Centrale S.p.A. attesta quanto segue:
 - Finanziamento di € 600.000,00;
 - Importo massimo garantito dal Fondo: € 480.000,00;
 - Copertura dell'insolvenza: 80%;
 - Equivalente sovvenzione lordo: € 9.537,51 (0,31% dell'investimento);
 - Codice registrazione aiuto COR/CORVAR ai sensi dell'art. 14 legge 29 luglio 2015 n. 115: 5021878.

In relazione all'apporto di mezzi propri, si è provveduto a calcolare il margine di struttura, come di seguito riportato relativamente agli anni 2018 e 2019:

Tabella 19

	2018	2019
<i>Patrimonio</i>	1.221.252,00	1.867.726,00
Fondo per rischi e oneri	3.886,00	2.441,00
TFR	184.067,00	220.449,00
Debiti m/l termine	1.092.034,00	1.361.754,00
Risconti Passivi (limitatamente a contributi pubblici)	324.168,00	0,00
TOTALE Capitale Permanente	2.825.407,00	3.452.370,00
Crediti v/soci per versamenti ancora dovuti	0,00	0
Immobilizzazioni	1.204.596,00	1.796.861,00
Crediti m/l termine	405.429,00	410.812,00
TOTALE Attività Immobilizzate	1.610.025,00	2.207.673,00
Capitale Permanente - Attività Immobilizzate	1.215.382,00	1.244.697,00

P.I.A. TIT. II Capo 2 – Art. 26

Soluzioni Prodotti Sistemi S.r.l.

Progetto Definitivo n. 63

Codice Progetto: 2LAKH92

Pertanto, dall'esame dei bilanci forniti, si è riscontrata un'eccedenza di fonti a medio/lungo termine sugli impieghi di pari durata tale da consentire all'impresa di poter vincolare parte delle stesse al programma di investimenti PIA secondo quanto deliberato.

Di seguito, si riporta una tabella riepilogativa dell'ipotesi di copertura finanziaria:

Tabella 20

IPOTESI di COPERTURA FINANZIARIA	
INVESTIMENTO PROPOSTO	3.457.309,27
INVESTIMENTO AMMISSIBILE	3.048.064,77
Agevolazione	1.621.863,79
Finanziamento soci (Verbale del 19/07/2021)	342.345,00
Utilizzo di riserve per € 286.655,00 (Verbale del 19/07/2021)	286.655,00
Finanziamento a m/l termine banca Sella (delibera di finanziamento del 13/01/2021)	221.000,00
Finanziamento chirografario banca Desio (delibera di finanziamento del 13/07/2021)	600.000,00
<i>di cui esente da garanzia</i>	<i>120.000,00</i>
Totale mezzi esenti da aiuti	970.000,00
TOTALE FONTI	3.071.863,79
Rapporto mezzi finanziari esenti da aiuti/costi ammissibili	31,82

Nel rispetto di quanto stabilito dall'art. 6 comma 7 dell'Avviso e dal comma 14 dell'art. 14 del Regolamento (UE) N. 651/2014, si evidenzia che l'apporto di contributo finanziario esente da sostegno pubblico (€ 970.000,00) risulta superiore al 25% dei costi ammissibili.

Si rammenta, infine che, in sede di rendicontazione finale, l'entità dell'agevolazione definitiva sarà determinata tenendo conto dell'intensità di aiuto connesse alle garanzie sui predetti finanziamenti, al fine di assicurare il rispetto della soglia massima totale fissata per le categorie di riferimento esentate ai sensi del regolamento generale di esenzione.

8. Creazione di nuova occupazione e qualificazione professionale

Per ciò che attiene gli effetti occupazionali del programma di investimento, nell'esercizio a regime, la società prevede l'assunzione di n. 6 ULA. La previsione è supportata dalla seguente documentazione:

1. Sezione 9 A del progetto definitivo, in cui l'impresa dichiara:

- di avere ottenuto il provvedimento di ammissione alla fase successiva di presentazione del progetto definitivo con DD n. 667 del 17/07/2020;
- di avere previsto, nell'ambito del programma di investimenti, un incremento occupazionale a regime di n. 6 Unità;
- di non aver fatto ricorso ad interventi integrativi salariali negli anni 2019, 2018 e 2017;
- che il numero di dipendenti (in termini di ULA) presso l'unità locale oggetto del presente programma di investimenti, nei dodici mesi precedenti la presentazione dell'istanza di accesso, è pari a n. 0,00 unità, come riscontrabile da Excel allegato (SEZIONE 9B) che costituisce parte integrante della presente dichiarazione;
- che il numero di dipendenti in termini di ULA in tutte le unità locali presenti in Puglia, nei dodici mesi precedenti la presentazione dell'istanza di accesso, è pari a n. 21,08 unità, come

riscontrabile da Excel allegato (SEZIONE 9 B) che costituisce parte integrante della presente dichiarazione;

- che il numero di dipendenti (in termini di ULA) complessivi dell'impresa, nei dodici mesi precedenti la presentazione dell'istanza di accesso, è pari a n. 67,24 Unità.

2. Sezione 9B: allegato Excel, riportante i dati dei dipendenti presenti nelle unità locali pugliesi nei dodici mesi precedenti la presentazione dell'istanza di accesso (21,08).

3. Sezione 9C - Relazione di sintesi sull'impatto occupazionale degli investimenti previsti

1. Descrizione situazione occupazionale ante e post investimento

Soluzioni Prodotti Sistemi S.r.l. (in breve SPS) è una media impresa di information technology che basa gran parte della propria attività sullo studio e la realizzazione di soluzioni innovative che, supportando diversi aspetti di business, possano permettere alle aziende di migliorare i propri processi interni, ottimizzare i risultati ed i ricavi, ridurre i costi.

L'azienda presenta un trend positivo di crescita delle attività che ha portato ad un incremento dell'organico negli ultimi anni. Infatti, alla data di chiusura del bilancio ordinario al 31.12.2017 SPS S.r.l. presentava un organico di n. 40.63 unità lavorative annue (ULA). Al 31.12.2018 l'organico è di n. 63.76 ULA, mentre nei dodici mesi precedenti la presentazione dell'istanza di accesso ovvero da dicembre 2018 a novembre 2019, l'organico è costituito da n. **67,24** ULA, dislocate tra le sedi operative di Fiumicino, Sora, Roma, Milano e Bari.

Dato il continuo evolversi dell'innovazione tecnologica in questo settore e date le attività che saranno svolte prima in R&S e poi nell'industrializzazione dei risultati, SPS S.r.l. intende inserire + n. **6** nuove unità lavorative annue nell'anno a regime (2023). Questo, in termini di ULA, è l'impegno minimo previsto, che in ogni caso sarà mantenuto per almeno tre esercizi successivi l'anno a regime.

2. Esplicitazione degli effetti occupazionali complessivi che l'investimento stesso genera

L'azienda è presente da diversi anni nel settore informatico dei servizi software, ad alto tasso di immaterialità, il cui valore aggiunto è tutto nella qualità intrinseca del processo di produzione e nelle risorse umane. Pertanto, considerando il settore in cui l'azienda opera, è indubbio il valore del personale con competenze ICT, che - a differenza di quanto accade negli altri settori economici - non è soltanto impegnato nel supportare i processi interni con infrastrutture e servizi adeguati, ma assume il ruolo guida nella realizzazione e delivery di prodotti/servizi destinati al mercato.

L'investimento che si intende realizzare riguarda prevalentemente attività di ricerca industriale e sviluppo sperimentale, piuttosto che di attivi materiali. Per lo svolgimento delle attività di R&S, il presente progetto prevede l'impiego di n. 16 figure professionali interne altamente qualificate: Project Manager, Scientific Project Manager & Solution Architect, n. 2 Functional analyst Senior, Internationalization Domain Professional, E-business domain professional, Cloud Engineer, User Interface engineer, Security engineer, Machine Learning Engineer, Data Scientist, Data Base Engineer, Blockchain professional, Developer Senior, Developer junior, System Architect. Le tipologie contrattuali potranno essere varie (es: contratto di inserimento, contratto a tempo determinato, contratto a tempo indeterminato, contratti part-time e/o a tempo pieno). Alcune figure professionali saranno strettamente funzionali alle attività di ricerca, altre alle attività di sviluppo e, a regime, si prevede l'impiego di almeno 6 unità nel processo produttivo da mantenere stabilmente per n.3 esercizi successivi all'anno a regime.

Il progetto consentirà di innovare in modo significativo la produzione aziendale, acquisendo know-how, mettendo a punto nuovi processi di produzione e sviluppando prototipi di nuova generazione e concezione. Il progetto comporta altresì una maggiore disponibilità di know-how e di innovazione a livello produttivo che a partire dalla sede pugliese sarà il riferimento per le altre sedi aziendali nel mercato nazionale in cui l'azienda opera.

Pertanto, la situazione occupazionale post investimento agevolato sarà di n. 27,08 ULA in Puglia, di cui 6 nella nuova sede di Bari alla Via Principe Amedeo n. 152.

3. Descrizione articolata delle strategie imprenditoriali legate alla:

- **Salvaguardia occupazionale:** [...] SPS S.r.l. ha dunque una strategia aziendale tesa al mantenimento degli attuali livelli occupazionali, in particolare in Puglia in quanto le sedi regionali costituiscono il bacino di innovazione cui l'azienda attinge per i propri sviluppi di nuovi e innovativi prodotti.
- **Variazione occupazionale:** [...] gli ultimi anni per SPS S.r.l. sono stati di espansione del mercato con il livello occupazionale cresciuto in modo significativo perché l'azienda ha inteso ed intende tuttora investire sul proprio sistema di competenze. Le scelte sul personale sono sempre dirette a sostenere i processi aziendali e quindi vengono sollecitate specializzazioni in linea con:
 - la produzione e la ricerca, privilegiando profili di natura tecnologica e in particolare informatica;
 - l'assistenza al cliente, quindi con competenze di customer management Relationship;
 - lo sviluppo commerciale, in cui le componenti di empatia debbono coniugare quelle tecniche di conoscenza del mercato e della concorrenza.

Tali orientamenti, di natura generale, trovano tuttavia positivo riscontro nell'impatto dei prodotti e dei servizi di SPS S.r.l. nei confronti del mercato. Allo stesso tempo per picchi di lavoro o per sviluppare specifiche competenze, l'azienda si avvale, in misura molto contenuta e non consuetudinaria, di collaborazioni esterne e contratti a tempo determinato.

Occorre precisare comunque che le politiche di crescita dell'occupazione all'interno dell'azienda sono sempre collegate alle caratteristiche di gestione economico-finanziaria di lungo periodo e alle specificità tecnologiche richieste per alcune componenti dei prodotti da realizzare. In tal senso viene condotta, in particolare rispetto ai programmi di sviluppo dei nuovi prodotti, una valutazione di "make or buy", valutando se sia più proficuo, in relazione alle specifiche necessità, sviluppare il prodotto all'interno dell'azienda (attraverso personale in essere o nuovo), ovvero acquisire componenti (open source o su licenza) ovvero ancora acquistare servizi di sviluppo da terzi.

Tale valutazione è stata da sempre pagante per SPS S.r.l. che ha finalizzato a mantenere all'interno della Società le competenze più strettamente connesse alla componente di vantaggio competitivo del prodotto e terziarizzando quelle più generiche o afferenti a tecnologie estranee all'azienda stessa (ad esempio realizzazione siti web).

La strategia aziendale è da sempre stata quella di avere al proprio interno le competenze tecnologiche chiave per salvaguardare la specificità e la concorrenzialità dei propri prodotti, acquisendo da terzi le attività di sviluppo non "core". Analogamente, la strategia sulle dinamiche di occupazione per le attività commerciali aziendali ha privilegiato il mantenimento all'interno dell'azienda delle funzioni di raccordo con il cliente e di sviluppo del mercato.

Questo tipo di orientamento ha consentito all'azienda di costituire un sistema di professionalità e competenze interne solido e affidabile, in grado di governare tutte le funzioni aziendali in modo efficiente ed efficace.

Proprio per questo motivo la strategia occupazionale della società ha sempre dato prelazione a criteri che assicurassero innanzi tutto il mantenimento dei livelli occupazionali acquisiti e che l'eventuale espansione occupazionale diretta potesse essere sostenibile sul medio lungo periodo, evitando di incorrere in rischi di crescita troppo rapida dei costi fissi aziendali.

Come si può evincere da quanto sopra detto, il trend aziendale è in crescita, ma nella strategia occupazionale di SPS S.r.l. l'obiettivo primario è quello di garantire e mantenere i livelli occupazionali acquisiti prima di dar luogo a progetti espansivi che poi non possono essere mantenuti.

4. Esplicitazione delle motivazioni che giustificano il numero di unità incrementalmente previste:

Il dato ULA nei dodici mesi antecedenti la presentazione dell'istanza di accesso è pari a n. 67,24 a livello complessivo aziendale, di cui n. 21,08 in Puglia nella sede di Via Matarrese 30. Il numero delle unità a regime sarà almeno di n. 27,08 in Puglia ULA, con un incremento di n. 6 nuove ULA da inserire nella nuova unità produttiva oggetto degli investimenti in Bari alla Via Principe Amedeo, 152.

Tale dato è stato definito in maniera prudenziale, dovendo prevedere oggi quello che sarà l'impegno minimo da garantire fino a 3 anni successivi all'anno a regime (2023) [...].

Si precisa infine che il numero delle nuove unità incrementalmente previste a regime è coerente rispetto all'ambito specifico del progetto che si intende realizzare in n. 24 mesi a partire dal 01/09/2020 fino al 31/08/2022. [...]. L'azienda vanta nel suo organico collaboratori e consulenti con esperienza pluriennale nell'ambito dello sviluppo di progetti software e del presidio delle tecnologie innovative. Esperienze maturate in ambienti con elevata complessità processiva ed architettuale ed in grandi Aziende italiane. Nel suo organico, oltre alla componente dell'esperienza, troviamo risorse giovani specializzate su tecnologie innovative.

L'impegno quotidiano di SPS S.r.l. si focalizza quindi principalmente su due ambiti:

- un forte focus sulla ricerca e l'innovazione, che si è già incrementato in Puglia attraverso il precedente PIA DETHEC e incrementerà ancor più con la nuova ulteriore sede in Puglia, nell'ottica di incrementare ancor più lo studio e la sperimentazione di nuove tecnologie con l'obiettivo "concreto" di ideare e creare nuovi prodotti, nuove piattaforme e nuovi servizi che possano supportare i potenziali clienti nella crescita del loro business;*
- la valorizzazione di skill pregiati, spesso formati anche in azienda, che vengono messi direttamente a disposizione dei clienti per consulenze specialistiche ovvero utilizzati direttamente a supporto dei progetti interni.*

[...].

5. Illustrazione dettagliata delle mansioni riservate ai nuovi occupati:

Di seguito si riporta la tabella con le figure professionali interne che saranno impegnate in Puglia nelle attività di R&S, di cui n. 4 unità saranno impiegate nel processo produttivo a valle dell'industrializzazione dei risultati della ricerca.

P.I.A. TIT. II Capo 2 – Art. 26

Soluzioni Prodotti Sistemi S.r.l.

Progetto Definitivo n. 63

Codice Progetto: 2LAKH92

Tabella 21

Profilo	Mansione e profilo
Functional Analyst Senior	Ha il compito di definire i requisiti, modellarne i processi ed identificare una tipologia adeguata di requisiti e soluzioni e/o sistemi ICT. Atteggiamento professionale di alto livello, abilità nel comunicare essenziale quanto una competenza dell'ICT ampia e approfondita.
Machine Learning Engineer	Progettazione e sviluppo di sistemi di apprendimento automatico e di deep learning. Esecuzione di test ed esperimenti di apprendimento automatico. Implementazione di appropriati algoritmi di ML.
Solution Architect	Esperti architetture software, ricoprono ruoli centrali nella progettazione, integrazione, miglioramento di sistemi IT curandone anche la sicurezza e le prestazioni. Vasta competenza dell'ICT e di tecniche di progettazione specifiche, capacità di descrivere un sistema in termini di componenti e flussi logici.
Blockchain professional	Esperto di tecnologia Blockchain teorica ed applicata ai processi di business. Competenza anche in ambito progettazione e sviluppo sistemi IT.
User Interface Engineer	Tecnico esperto nella definizione, progettazione, sviluppo, gestione e manutenzione evolutiva delle User Interface.
Data Base Engineer	Capacità di progettazione di strutture di dati e di gestione ordinaria dei DB; tra i requisiti figurano competenza delle tecnologie dei DB. Competenze architettoniche e di data modelling. Tra le competenze il disegno e l'implementazione di Data Warehouse, di processi ETL, database multidimensionali e soluzioni di reporting.
Security Engineer	Progetta, attua e monitora le misure di sicurezza per la protezione dei sistemi informatici, delle reti e delle informazioni. Identifica e definisce i requisiti di sicurezza del sistema. Progetta l'architettura di sicurezza informatica e sviluppa soluzioni dettagliate di sicurezza informatica. Prepara e documenta le procedure operative e i protocolli standard. Sviluppa soluzioni tecniche e nuovi strumenti di sicurezza per contribuire a ridurre le vulnerabilità di sicurezza e automatizzare le attività ripetibili.

6. Descrizione del legame diretto del programma agevolato con il contributo agli obiettivi di innovazione e di miglioramento delle performance definiti nel progetto di investimento
L'impegno quotidiano di SPS S.r.l. si focalizza quindi principalmente su due ambiti. Da un lato un forte focus sulla ricerca e l'innovazione nell'ottica di studiare e sperimentare le nuove tecnologie con l'obiettivo "concreto" di ideare e creare nuovi prodotti, nuove piattaforme e nuovi servizi che possano supportare i potenziali clienti nella crescita del loro business; dall'altro la valorizzazione di skill pregiati, a volte formati anche in azienda, che vengono messi direttamente a disposizione dei clienti per consulenze specialistiche ovvero utilizzati direttamente a supporto dei progetti interni. Benché questa dicotomia possa sembrare faticosa da gestire, in realtà ha creato negli anni una forte sinergia tra le risorse stesse e soprattutto una elevata attenzione alla qualità del prodotto-servizio realizzato.
Per lo svolgimento delle attività di R&S, il presente progetto prevede l'impiego di figure professionali interne qualificate: Project Manager, Scientific Project Manager & Solution Architect, n. 2 Functional analyst Senior, Internationalization Domain Professional, E-business domain professional, Cloud Engineer, User Interface engineer, Security engineer, Machine Learning Engineer, Data Scientist, Data Base Engineer, Blockchain professional, Developer Senior, Developer junior, System Architect. Le tipologie contrattuali potranno essere varie (es: contratto di inserimento, contratto a tempo determinato, contratto a tempo indeterminato, contratti part-time e/o a tempo pieno).

P.I.A. TIT. II Capo 2 – Art. 26

Soluzioni Prodotti Sistemi S.r.l.

Progetto Definitivo n. 63

Codice Progetto: 2LAKH92

Alcune figure professionali saranno strettamente funzionali alle attività di ricerca, altre alle attività di sviluppo e a regime si prevede l'impiego di almeno 6 unità nel processo produttivo. Inoltre, si prevede che nella nuova sede di Bari possano essere svolte alcune attività periodiche di coordinamento e monitoraggio del programma di investimenti in Puglia da parte del vertice aziendale. SPS S.r.l. possiede un Consiglio Direttivo di cui fanno parte i 5 membri del top management aziendale e che sotto la guida del Direttore Strategie e Sviluppo si riunisce mensilmente con lo scopo di: definire le linee guida di gestione dell'azienda in linea con gli obiettivi dati dai soci per quanto riguarda i piani di sviluppo commerciale e tecnologico, il posizionamento sul mercato ed il perseguimento del budget approvato; definire le strategie aziendali per acquisire nuovi clienti e nuove linee di business; gestire l'organigramma aziendale; definire piani di Comunicazione e Marketing.

In termini di obiettivi di innovazione, il progetto realizza un NUOVO PRODOTTO, un Marketplace per l'internazionalizzazione delle PMI Italiane, riservato alle produzioni "Made in Italy" e inizialmente focalizzato, per quel che attiene la sperimentazione sul campo del progetto stesso, al comparto Food.

In relazione al precedente programma di investimenti PIA, tenuto conto della proroga concessa del termine di ultimazione del programma di investimenti al 14/05/2020 con contestuale slittamento dell'anno a regime al 2021, si rammenta che l'impresa si è impegnata, con Disciplinare sottoscritto in data 27/09/2018, a realizzare un incremento occupazionale nel territorio pugliese di n. 4 ULA, portando il dato complessivo aziendale nazionale dal 31,67 a 35,67 ULA mentre quello nel territorio pugliese da 0 a 4.

Soluzioni Prodotti Sistemi S.r.l., nei dodici mesi antecedenti la presentazione della nuova istanza di accesso (dicembre 2018-novembre 2019) dichiara un dato ULA complessivo nazionale pari a 67,24 ULA di cui 21,08 nel territorio pugliese e si impegna a realizzare un incremento ULA di + 6 portando il dato complessivo aziendale nazionale da 67,24 a 73,24 ULA mentre quello nel territorio pugliese da 21,08 a 27,08.

Di seguito, si riporta il dettaglio di quanto sopra descritto in relazione al precedente programma di investimenti già realizzato ed il dettaglio dell'incremento occupazionale proposto nella presente istanza per l'anno a regime 2023:

Tabella 22

Occupazione generata dal programma di investimenti			
Media ULA nei 12 mesi antecedenti la domanda (dicembre 2018 – novembre 2019) Sedi pugliesi		Totale	di cui donne
		Dirigenti	0,00
	Impiegati	21,08	8,17
	Operai	0,00	0,00
	TOTALE	21,08	8,17
Media ULA nell'esercizio a regime 2023		Totale	di cui donne
	Dirigenti	0,00	0,00
	Impiegati	27,08	12,17
	Operai	0,00	0,00
	TOTALE	27,08	12,17
Differenza ULA		Totale	di cui donne
	Dirigenti	0,00	0,00
	Impiegati	6,00	4,00
	Operai	0,00	0,00
	TOTALE	6,00	4,00

Si prescrive che l'incremento occupazionale sia realizzato esclusivamente presso la nuova sede oggetto del presente programma di investimenti e riguardi nuove unità lavorative e non trasferimenti di personale già impiegato in altre sedi aziendali e/o di società del gruppo, ubicate all'interno dello spazio economico europeo.

9. Rispetto delle prescrizioni effettuate in sede di ammissione alla fase istruttoria

Si segnala che l'impresa, in sede di progetto definitivo, ha sostanzialmente soddisfatto, anche in seguito ad integrazioni, le prescrizioni evidenziate in sede di istanza di accesso, relativamente a:

- verifica cumulabilità altri aiuti;
- cantierabilità;
- portata innovativa;
- attivi materiali;
- investimenti in R&S;
- sostenibilità ambientale.

10. Indicazioni/Prescrizioni per la fase successiva

Si prescrive che il soggetto proponente dovrà ottemperare alle seguenti indicazioni/prescrizioni:

Rating di legalità:

- dimostrare di possedere e mantenere il requisito del rating di legalità fino all'erogazione del contributo finale.

Attivi materiali:

- l'impresa proponente è tenuta a rispettare le seguenti prescrizioni che saranno inserite tra gli obblighi del disciplinare:
 1. il posizionamento delle postazioni interne all'ufficio deve rispettare il Layout così come proposto;
 2. Nell'acquisto di macchinari per l'ufficio, si abbia cura di acquistare quelle di ultima generazione che adottano sistemi di risparmio energetico con l'interruzione dell'alimentazione dei singoli componenti al cessare del loro uso anche temporaneo.

Prescrizioni ambientali

- *Si prescrive che siano attuati tutti gli accorgimenti proposti dal soggetto proponente nella direzione della sostenibilità ambientale, di seguito sintetizzati:*
 - ✓ *l'uso di un immobile esistente per l'ampliamento dell'unità produttiva (rif. ESO), con rifacimento/adeguamento degli impianti esistenti e scelta di materiali traspiranti ed ecocompatibili per le finiture parietali;*
 - ✓ *il contenimento dei consumi idrici mediante l'installazione di riduttori di flusso e cassette wc con doppio scarico (rif. AC23);*
 - ✓ *l'installazione di apparecchiature elettroniche di classe A+++ e di corpi illuminanti dotati di sensore di luce solare, per l'autoregolazione in funzione della luce diurna (rif. E02);*
 - ✓ *l'uso di carta per stampanti e fax dotata di marchio FSC e l'impiego di cartucce per la stampa ecocompatibili.*
- Al fine di incrementare la sostenibilità ambientale dell'intervento, si prescrive inoltre che:*
- a) *sia predisposto un AUDIT energetico dell'azienda per individuare i centri di consumo energetico e pianificare la gestione dell'energia;*

P.I.A. TIT. II Capo 2 – Art. 26

Soluzioni Prodotti Sistemi S.r.l.

Progetto Definitivo n. 63

Codice Progetto: 2LAKH92

b) sia adottata la pratica degli "Acquisti Verdi" anche per l'approvvigionamento di arredi e attrezzature per ufficio per i quali siano stati elaborati i "Criteri Ambientali Minimi" (CAM) approvati con D.M. del Ministero dell'Ambiente e della tutela del territorio e del mare (<https://www.minambiente.it/pagina/i-criteri-ambientali-minimi#1>).

 **Incremento ULA:**

- Si prescrive che l'incremento occupazionale sia realizzato esclusivamente presso la nuova sede oggetto del presente programma di investimenti e riguardi nuove unità lavorative e non trasferimenti di personale già impiegato in altre sedi aziendali e/o di società del gruppo ubicate all'interno dello spazio economico europeo.

P.I.A. TIT. Il Capo 2 – Art. 26 Soluzioni Prodotti Sistemi S.r.l. Progetto Definitivo n. 63

Codice Progetto: 2LAKH92

Soggetto realizzatore	Localizzazione	Settore di attività del progetto industriale (codice ATECO 2007)	Dimensione impresa	Incremento ULA previsto	Programma integrato di agevolazione (euro)			Totale investimenti ammessi	Totale agevolazioni ammesse	Periodo di realizzazione
					Attivi Materiali	R&S	Acquisizione di Servizi			
Soluzioni Prodotti Sistemi S.r.l.	Via Principe Amedeo, 152 - Bari (BA)	62.01.00 - Produzione di software non connesso all'edizione	Media	+ 6	696.990,27	2.117.599,50	233.475,00	3.048.064,77	1.621.863,80	24/07/2020 - 31/08/2022
TOTALE INVESTIMENTI PROGRAMMA INTEGRATO DI AGEVOLAZIONI										
								3.048.064,77	1.621.863,80	

Si riporta, di seguito, la tempistica di realizzazione dell'investimento di Soluzioni Prodotti Sistemi S.r.l. (GANTT):

Tipologia Attività	2020				2021				2022			
	I	II	III	IV	I	II	III	IV	I	II	III	IV
Attivi Materiali												
R&S												
Servizi di Consulenza												

P.I.A. TIT. II Capo 2 – Art. 26

Soluzioni Prodotti Sistemi S.r.l.

Progetto Definitivo n. 63

Codice Progetto: 2LAKH92

11. Conclusioni

Sulla base delle verifiche effettuate e delle considerazioni esplicitate, la valutazione relativa alla ammissibilità del progetto definitivo è positiva.

Di seguito, si riepilogano le voci di spesa ritenute ammissibili e le relative agevolazioni concedibili:

Tabella 25

Asse prioritario e Obiettivo Specifico	Tipologia di spesa	Progetto di massima		Progetto definitivo		
		Investimenti Ammessi con DD. n. 667 del 17/07/2020	Agevolazioni determinate con D.D. n. 667 del 17/07/2020	Investimenti Proposti	Investimenti Ammessi	Agevolazioni concedibili
		Ammontare (€)	Ammontare (€)	Ammontare (€)	Ammontare (€)	Ammontare (€)
Asse prioritario III obiettivo specifico 3a Azione 3.1	Attivi Materiali	707.000,00	204.250,00	706.990,27	696.990,27	204.570,67
Asse prioritario III obiettivo specifico 3a Azione 3.1	Servizi di Consulenza ambientali	0,00	0,00	0,00	0,00	0,00
Asse prioritario III obiettivo specifico 3d Azione 3.5	Servizi di Consulenza in internazionalizzazione	240.000,00	120.000,00	240.319,00	233.475,00	116.737,50
Asse prioritario III obiettivo specifico 3e Azione 3.7	E-business	0,00	0,00	0,00	0,00	0,00
Totale Asse prioritario III		947.000,00	324.250,00	947.309,27	930.465,27	321.308,17
Asse prioritario I obiettivo specifico 1a Azione 1.1	Ricerca Industriale	1.140.000,00	855.000,00	1.140.000,00	967.023,50	725.267,63
	Sviluppo Sperimentale	1.310.000,00	655.000,00	1.310.000,00	1.090.576,00	545.288,00
	Studi di fattibilità tecnica	60.000,00	30.000,00	60.000,00	60.000,00	30.000,00
Asse prioritario I obiettivo specifico 1a Azione 1.3	Innovazione	0,00	0,00	0,00	0,00	0,00
Totale Asse prioritario I		2.510.000,00	1.540.000,00	2.510.000,00	2.117.599,50	1.300.555,63
TOTALE GENERALE		3.457.000,00	1.864.250,00	3.457.309,27	3.048.064,77	1.621.863,80

Pertanto, si evidenzia che, da un investimento proposto pari ad € 3.457.309,27 e ritenuto ammissibile per € 3.048.064,77, deriva un'agevolazione concedibile pari ad € 1.621.863,80.

I sottoscrittori dichiarano, in relazione alla presente istruttoria, l'insussistenza, anche potenziale, di conflitti di interesse.

Modugno, 26/07/2021

Valutatore
Rosaria Cirra Urraso



P.I.A. TIT. II Capo 2 – Art. 26

Soluzioni Prodotti Sistemi S.r.l.

Progetto Definitivo n. 63

Codice Progetto: 2LAKH92

Responsabile di Commessa
Michele Caldarola



Firmato digitalmente da:
CALDAROLA MICHELE
Firmato il 26/07/2021 12:54
Serial Certificate: 188897000306765285786127550694436639717
Valido dal 02/09/2020 al 02/09/2023
ArubaPEC S.p.A. NG CA 3

Visto:
Program Manager
dello Sviluppo del Sistema Regionale e dei settori strategici
Gianluca De Paola



GIANLUCA DE PAOLA
26.07.2021 11:05:08 UTC

Allegato: Elencazione della documentazione prodotta per il progetto definitivo

L'impresa, in aggiunta alla documentazione obbligatoria presentata con PEC del 30/10/2020, acquisita da Puglia Sviluppo S.p.A. con prot. n. 21839/I del 02/11/2020, ha inviato quanto segue:

- Copia della pratica CILA del 15/10/2020, relativa ai lavori di manutenzione straordinaria per la ridistribuzione funzionale e spaziale dell'appartamento sito in Via Principe Amedeo n°152, Bari;
- Copia dell'atto di acquisto relativo all'immobile sito in Via Principe Amedeo, 152 del 24/07/2020, stipulato tra il Sig. Spezzati Lorenzo (parte alienante) e Soluzioni Prodotti Sistemi S.r.l. (parte acquirente);
- Copia dell'atto di acquisto relativo all'immobile sito in via Salvatore Matarrese, 22 – Bari, stipulato in data 15/12/2017 tra Spaltro Anna e Luzio Alessandro (parti alienanti) e Di Mario Roberto, in qualità di Legale Rappresentante della società Soluzioni Prodotti Sistemi S.r.l. (parte acquirente);
- Layout pre e post investimento relativo ai lavori di manutenzione straordinaria per la ridistribuzione funzionale e spaziale dell'appartamento sito in via Principe Amedeo, 152 in Bari;
- Rilievo dello stato dei luoghi relativo all'immobile sito in via via Principe Amedeo, 152 in Bari;
- Layout di progetto relativo ai lavori di manutenzione straordinaria per la ridistribuzione funzionale e spaziale dell'appartamento sito in via Principe Amedeo, 152 in Bari;
- Planimetria generale relativa ai lavori di manutenzione straordinaria per la ridistribuzione funzionale e spaziale dell'appartamento sito in via Principe Amedeo, 152 in Bari;
- Relazione Tecnica Scariche Atmosferiche del 09/10/2020, a firma dell'Ing. Francesco Misceo;
- Relazione tecnica impianto di condizionamento a firma dell'Ing. Domenico Vurchio;
- Relazione Tecnica impianti elettrici e speciali del 19/10/2020, a firma dell'Ing. Francesco Misceo;
- Relazione tecnica impianto di condizionamento del 21/10/2020, a firma dell'Ing. Domenico Vurchio;
- Relazione tecnico-descrittiva degli interventi lavori di manutenzione straordinaria per la ridistribuzione funzionale e spaziale dell'appartamento sito in Via Principe Amedeo, 152, Bari del 15/10/2020, a firma dell'Arch. Valeria De Mattia;
- Elaborati grafici:
 - Generale;
 - Impianto di climatizzazione;
 - Impianto elettrico e di allarme;
 - Impianto elettrico e luci ordinarie di emergenza;
 - Schema quadri elettrici.
- Perizia giurata, a firma dell'Arch. Valeria De Mattia in data 22/10/2020, attestante la congruità del valore di acquisto dell'immobile ed il relativo criterio di determinazione;
- Layout dal quale si evince il rispetto dei vincoli urbanistici e di destinazione d'uso dell'immobile;
- Copia delibera della giunta comunale n. 290 del 13/05/2014 relativa all' approvazione dei valori delle aree fabbricabili;
- Copia Banca dati delle quotazioni immobiliari relativo al I semestre 2020;
- Visura storica del 09/10/2020 dell'immobile sito in Via Principe Amedeo, 152, Foglio 94, P.IIa 56;
- Planimetria catastale del 27/12/2019 relativa all'immobile sito in Via Principe Amedeo, 152;
- Computo metrico, a firma dell'Arch. Valeria De Mattia in data 15/10/2020 relativo alla realizzazione delle opere murarie in Via Principe Amedeo, 152 – Bari;
- In relazione agli Attivi Materiali, è stata fornita copia dei seguenti preventivi:

Codice Progetto: 2LAKH92

- Preventivo Strade S.r.l. del 02/03/2020 relativo agli studi di fattibilità tecnica, corredati dai curricula delle seguenti figure professionali esterne:
 - ✓ Dott. Massimo Dell'Erba;
 - ✓ Dott. Giovanni Tedeschi;
 - ✓ Dott.ssa Ivana Nitti;
 - ✓ Dott.ssa Monica Netti;
- Lettera di incarico del 29/07/2020 dell'Arch. Valeria De Mattia relativa allo studio e progettazione ingegneristica e direzione lavori;
- Fattura n. 14/2020 del 23/10/2020 dell'Arch. Valeria De Mattia, relativa allo studio e progettazione ingegneristica e direzione lavori;
- Preventivo n. 43/20 del 16/10/2020 della società Guma S.r.l. relativo alle opere murarie e assimilate;
- Preventivo del 19/10/2020 della società Cardosi Arredamenti S.n.c. relativo agli arredi;
- Preventivo del 26/10/2020 della società Scai Solution Group S.p.A.;
- Schede tecniche relative alle componenti hw/sw;
- In relazione agli investimenti in R&S, è stata fornita copia dei seguenti preventivi e CV:
 - Preventivo 482/2020 del 15/10/2020 della società QuestIT S.r.l.;
 - Preventivo del 22/10/2020 della società Araneum Group S.r.l., corredato da copia dei curricula delle seguenti figure professionali esterne:
 - ✓ Dott. Gianluca Barfi;
 - ✓ Dott. Daniele De Rosa;
 - ✓ Dott. Fabio Lecca;
 - ✓ Dott.ssa Silvia Sigismondi;
 - Preventivo del 12/10/2020 della società FTF Business Consulting S.r.l.s., corredato da copia dei curricula delle seguenti figure professionali esterne:
 - ✓ Dott.ssa Tatiana Micheli;
 - ✓ Dott.ssa Annunziata Magnotti;
 - ✓ Dott.ssa Federica Bramati;
 - Preventivo del 09/09/2020 della società Global Technologies Italia S.r.l., corredato da copia dei curricula delle seguenti figure professionali esterne:
 - ✓ Dott. Spitoni Maurizio;
 - ✓ Dott. Cerbone Antonio;
 - ✓ Dott. Capitani Leonardo;
 - ✓ Dott. Caruso Marco;
 - ✓ Dott. Plutino Nicola;
 - ✓ Riccardo Firrincieli;
 - Preventivo del 21/09/2020 della società Gomende S.r.l., corredato da copia dei curricula delle seguenti figure professionali esterne:
 - ✓ Dott.ssa Paola Russillo;
 - ✓ Dott.ssa Manuela Battistelli;
 - ✓ Dott. Corrado Cherti;
 - Preventivo del 05/10/2020 dello Studio Legale Pavia&Ansaldo, corredato da copia dei curricula delle seguenti figure professionali esterne:
 - ✓ Avv. Giovanni Gigliotti;
 - ✓ Avv. Marco Giustiniani;

P.I.A. TIT. II Capo 2 – Art. 26

Soluzioni Prodotti Sistemi S.r.l.

Progetto Definitivo n. 63

Codice Progetto: 2LAKH92

- ✓ Avv. Antonio Frasca;
- Preventivo del Politecnico di Torino del 22/09/2020, corredato da copia dei curricula delle seguenti figure professionali esterne:
 - ✓ Dott. Maurizio Morisio;
 - ✓ Dott. Torchiano Marco;
 - ✓ Dott. Ardito Luca;
 - ✓ Dott. Antonio Vetrò;
- Preventivo del 19/09/2020 della società Strade S.r.l., corredati da copia dei curricula delle seguenti figure professionali esterne:
 - ✓ Dott. Massimo Dell'Erba;
 - ✓ Dott. Giovanni Tedeschi;
 - ✓ Dott.ssa Ivana Nitti;
 - ✓ Dott.ssa Monica Netti;
- Preventivo del 07/04/2020 della società Strade S.r.l., relativo agli Studi di Fattibilità in R&S;
- Situazione contabile al 02/07/2020 a firma del Rag. Fabrizio Buzi;

Con PEC del 24/11/2020, acquisita da Puglia Sviluppo S.p.A. con Prot. 25727/I del 24/11/2020, l'impresa ha inviato la seguente documentazione:

- Bilancio di esercizio 2019, completo di ricevuta di deposito e verbale di assemblea;
- DSAN dimensione 2019;
- Perizia giurata del 22/12/2017, a firma dell'Arch. Valeria De Mattia, relativa all'immobile sito in Via Matarrese, 30, Bari;
- DSAN di chiusura lavori relativi all'immobile sito in Via Matarrese, 30, Bari, a firma dell'Arch. Valeria De Mattia e del Legale Rappresentante Roberto Di Mario;
- Sezione 11 aggiornata, relativa all'acquisto dell'immobile in Via Principe Amedeo, 152.

Con PEC del 14/01/2021, acquisita da Puglia Sviluppo S.p.A. con Prot. n. 1043/I del 15/01/2021, l'impresa ha inviato la seguente documentazione relativa alla copertura finanziaria:

- Lettera attestazione di finanziamento bancario della Banca Sella del 13/01/2021;
- Lettera valutazione di finanziamento bancario della Banca Desio del 15/12/2020;
- Nota integrativa del 28/12/2020 relativa alla situazione contabile al 30/11/2020 a firma del legale rappresentante;
- Verbale di assemblea dei soci del 28/12/2020.

Con PEC del 15/02/2021, acquisita da Puglia Sviluppo S.p.A. con Prot. n. 2669/I del 15/02/2021, l'impresa ha inviato la seguente documentazione:

- Lettera, a firma del legale rappresentante, di risposta alle integrazioni;
- DSAN del 25/01/2021, a firma congiunta del legale rappresentante e dell'Arch. Valeria De Mattia, attestante che l'Ente non ha richiesto integrazioni e/o rigettato la CILA;
- Lettera di risposta alle integrazioni richieste dal tecnico incaricato nella valutazione in R&S e nella portata innovativa del progetto.

Con PEC del 05/03/2021, acquisita da Puglia Sviluppo S.p.A. con Prot. n. 3903/I DEL 08/03/2021, l'impresa ha fornito la Tabella riepilogativa relativa al personale interno impegnato nell'attività di R&S.

P.I.A. TIT. II Capo 2 – Art. 26

Soluzioni Prodotti Sistemi S.r.l.

Progetto Definitivo n. 63

Codice Progetto: 2LAKH92

Infine, la società proponente, con PEC del 20/07/2021, acquisita da Puglia Sviluppo S.p.A. con Prot. n. 16380/I del 21/07/2021, ha fornito la seguente documentazione:

- Copia delibera di attestazione del finanziamento di Banca Sella;
- Copia delibera di finanziamento chirografario di Banca Desio;
- DSAN Modello Pantouflage;
- DSAN relativa alla tempistica di erogazione;
- DSAN aiuti;
- Copia delibera del Fondo di Garanzia per le Pmi L. 662/96 gestito da Medio Credito Centrale S.p.A.;
- Copia verbale di assemblea relativo all'apporto di mezzi propri.



REGIONE PUGLIA
SEZIONE BILANCIO RAGIONERIA PARERE DI REGOLARITA' CONTABILE
(D. Lgs. n. 118/11 e s.m.i.)

UFFICIO	TIPO	ANNO	NUMERO	DATA
CMP	DEL	2021	53	30.07.2021

FSC APQ SVIL.LOC. 2007-2013 TITOLO II CAPO II AIUTI AI PROGR. INTEGR. PROM DA PMI E MEDIE IMPRESE ATTO DIR.N. 798 DEL 07.05.2015 E S.M.I. #AVVISO PER LA PRESENT. DELLE IST.DI ACCESSO AI SENSI DELL'ARTICOLO 26 DEL REG. GEN. DEI REGIMI DI AIUTO IN ESENZIONE N.17 DEL 30.09.2014 E SS.MM.II." DEL DI INDIR. REL. AL PROGETTO DEF. DELL'IMPR.PROP. SOLUZ. PRODOT.SISTEMI S.R.L.FIUMICINO (RM COD.PROG 2LAKH92.

Si esprime: **PARERE DI REGOLARITA'CONTABILE POSITIVO**
LR 28/2001 art. 79 Comma 5

Responsabile del Procedimento
PO - TERESA ROMANO

Dirigente
D.SSA ELISABETTA VIESTI



ELISABETTA
VIESTI
02.08.2021
11:27:54
UTC

