

DELIBERAZIONE DELLA GIUNTA REGIONALE 28 luglio 2021, n. 1278

POR - POC Puglia 2014/2020 - Titolo II - Capo II "Aiuti ai programmi integrati promossi da PMI e MEDIE IMPRESE" - Atto Dirigenziale n. 798 del 07.05.2015 e s.m.i. - Delibera di Indirizzo relativa al progetto definitivo dell'impresa Proponente: Sergio Fontana S.r.l. - Canosa di Puglia (Bt) - Codice Progetto: OOYV8E7

L'Assessore allo Sviluppo Economico, Alessandro Delli Noci, sulla base dell'istruttoria espletata dal Funzionario Istruttore e dalla Dirigente del Servizio Incentivi PMI, Grandi Imprese, confermata dalla Dirigente *ad interim* della Sezione Competitività e Ricerca dei Sistemi Produttivi, riferisce quanto segue:

- Visto l'art. 2, commi 203 e seguenti, della legge 23 dicembre 1996, n. 662, recante disposizioni in materia di programmazione negoziata;
- Visto il Decreto Legislativo n. 123 del 31 marzo 1998 recante disposizioni per la razionalizzazione degli interventi di sostegno pubblico alle imprese e disciplinante la procedura negoziale di concessione degli aiuti;
- Vista la Legge Regionale n. 10 del 20.06.2004, recante "Disciplina dei regimi regionali di aiuto" e successive modificazioni ed integrazioni;
- Vista la L.R. del 20.06.2008, n. 15 e s.m.i. "Principi e linee guida in materia di trasparenza dell'attività amministrativa nella Regione Puglia";
- Visto il Decreto Legislativo n. 118 del 23.06.2011 e s.m.i.;
- Vista la DGR n. 1513 del 24/07/2012, n. 2787 del 14/12/2012 e n. 523 del 28/3/2013, con la quale la Regione ha preso atto delle delibere CIPE attraverso cui è stata predisposta la programmazione degli interventi del FSC 2000 - 2006 e FSC 2007 - 2013, con particolare riferimento alle delibere n. 62/2011, n. 78/2012, n. 8/2012, n. 60/2012, n.79/2012, n. 87/2012 e n. 92/2012 e formulato le disposizioni per l'attuazione delle stesse;
- Vista la DGR n. 833 del 07/06/2016 che nomina i Responsabili di Azione P.O. FESR – FSE 2014-2020;
- Visto il Regolamento UE n. 679/2016, "relativo alla protezione delle persone fisiche con riguardo al trattamento dei dati personali, nonché alla libera circolazione di tali dati e che abroga la direttiva 95/46/CE (regolamento generale sulla protezione dei dati)" e il successivo D.lgs. n. 101/2018 recante Disposizioni per l'adeguamento della normativa nazionale alle disposizioni del regolamento (UE) 2016/679 del Parlamento Europeo e del Consiglio, del 27 aprile 2016";
- Visto l'Atto Dirigenziale n. 16 del 31.03.2017 di "Conferimento incarichi di Direzione Servizio";
- Visto l'Atto Dirigenziale n. 304 del 17/05/2019 della Sezione Competitività e Ricerca dei Sistemi Produttivi riguardante il conferimento dell'incarico di "Responsabile della Sub azione 1.1.b – 1.1.c – 3.1.b – 3.1.c";
- Vista la DGR n. 1974 del 7 dicembre 2020 di approvazione del nuovo modello organizzativo denominato "MAIA 2.0" ed il Decreto del Presidente della Giunta Regionale n. 22 del 22 gennaio 2021, "Adozione Atto di Alta Organizzazione. Modello Organizzativo "MAIA 2.0";
- Vista la Legge regionale 30 dicembre 2020, n. 35 "Disposizioni per la formazione del bilancio di previsione 2021 e bilancio pluriennale 2021-2023 della Regione Puglia - Legge di stabilità regionale 2021";
- Vista la Legge regionale 30 dicembre 2020, n. 36 "Bilancio di previsione per l'esercizio finanziario 2021 e bilancio pluriennale 2021-2023 della Regione Puglia";
- Vista la D.G.R. n. 71 del 18/01/2021 "Bilancio di previsione per l'esercizio finanziario 2021 e pluriennale 2021-2023. Articolo 39, comma 10, del decreto legislativo 23 giugno 2011, n.118. Documento tecnico di accompagnamento e Bilancio Finanziario Gestionale. Approvazione";
- Visti gli artt. 20 e 21 del Codice dell'Amministrazione Digitale (CAD), di cui al D.Lgs. n. 82/2005;
- Vista la Determinazione n. 7 del 31 marzo 2020 del Direttore del Dipartimento Risorse Finanziarie e Strumentali, Personale e Organizzazione avente ad oggetto "Deliberazione della Giunta Regionale 18 marzo 2020, n. 395 recante "Durata degli incarichi di Dirigente di Servizio delle strutture della Giunta Regionale. Atto di indirizzo." Proroga incarichi dirigenti di Servizio", ulteriormente prorogata con Determinazione n. 4 del 01.07.2021;

- Vista la DGR n. 508 del 8 aprile 2020, avente ad oggetto: “Deliberazione della Giunta Regionale 25 febbraio 2020, n. 211 avente ad oggetto “Conferimento incarichi di direzione delle Sezioni di Dipartimento ai sensi dell’articolo 22, comma 2, del decreto del Presidente della Giunta regionale 31 luglio 2015, n. 443.” Modifica termine decorrenza incarichi”; ulteriormente prorogata con DGR n. 1084 del 30.06.2021;
- Vista la DGR n. 799 del 17 maggio 2021, avente ad oggetto: “Attribuzione ai sensi dell’articolo 24, comma 5, del Decreto del Presidente della Giunta regionale 22 gennaio 2021, n. 22, delle funzioni vicarie attribuite *ad interim* della Sezione “Competitività e Ricerca dei Sistemi Produttivi”, Struttura del Dipartimento Sviluppo Economico”, con la quale tali funzioni sono state attribuite alla dott.ssa Elisabetta Biancolillo;
- la DGR n. 1117 del 07.07/2021, avente ad oggetto: “POR - POC Puglia 2014/2020 – Interventi per la Competitività dei Sistemi Produttivi – Asse I Azioni 1.1 - 1.2 - 1.3 Asse III Azione 3.1 - 3.5 - 3.7 – Variazione al bilancio di previsione 2021 e pluriennale 2021-2023 ai sensi del D. Lgs n. 118/2011 e ss.mm.ii. – Riprogrammazione delle risorse”;

Premesso che:

- in data 25 luglio 2013 è stato sottoscritto l’Accordo di Programma Quadro Rafforzato “Sviluppo Locale” per un ammontare di risorse pari ad € 586.200.000,00 prevedendo, nell’allegato 1 “Programma degli interventi immediatamente cantierabili”, tra le azioni a sostegno dello sviluppo della competitività - Aiuti agli investimenti di grandi, medie, piccole e micro imprese, l’operazione denominata “PIA Manifatturiero/ Agroindustria – Medie Imprese”, a cui sono stati destinati € 90.000.000,00;
- il Regolamento Regionale del 30 settembre 2014, n. 17 “per gli aiuti compatibili con il mercato interno ai sensi del TFUE (Regolamento Regionale della Puglia per gli aiuti in esenzione)”, come modificato dal Regolamento Regionale del 16.10.2018, n. 14, in attuazione del Regolamento (UE) 651/2014 del 17.06.2014;
- con Delibera della Giunta Regionale del 21 novembre 2014, n. 2424 “Fondo per lo sviluppo e coesione 2007-2013 Accordo di Programma Quadro Rafforzato Sviluppo Locale. Rimodulazione delle risorse a seguito delle riduzioni apportate al fondo con Deliberazione CIPE n. 14/2013” pubblicato sul Bollettino Ufficiale della Regione Puglia - n. 172 del 17/12/2014, si è stabilita la rimodulazione programmatica degli interventi inseriti nell’Accordo, sulla base dei criteri della DGR n. 2120 del 14/10/2014.

Considerato che:

- l’intervento suddetto contribuisce positivamente agli obiettivi dell’Asse I P.O. FESR 2007-2013 “Promozione, valorizzazione e diffusione della ricerca e dell’innovazione per la competitività” e all’Obiettivo specifico 1a “Incrementare l’attività di innovazione nelle imprese” dell’Asse prioritario I “Ricerca, Sviluppo tecnologico e innovazione” e agli obiettivi dell’Asse VI “Competitività dei sistemi produttivi e occupazione” P.O. FESR 2007-2013 e all’Obiettivo specifico 3a “Rilanciare la propensione agli investimenti del sistema produttivo”, 3d “Incrementare il livello di internazionalizzazione dei sistemi produttivi”, 3e “Promuovere la nascita e il consolidamento delle micro e PMI” dell’Asse prioritario III “Competitività delle piccole e medie imprese” del POR Puglia 2014 - 2020, adottato con DGR n. 1498 del 17/07/2014 (BURP n. 112 del 20/08/2014);
- la coerenza dell’intervento “PIA Manifatturiero/Agroindustria Medie imprese” siglato il 25 luglio 2013 con le finalità e gli obiettivi della Programmazione dei Fondi Comunitari attualmente in corso e il nuovo ciclo 2014 - 2020 in termini di:
 - criteri di selezione dei progetti;
 - regole di ammissibilità all’agevolazione;
 - regole di informazione e pubblicità;
 - sistema di gestione e controllo istituiti dalla Regione Puglia per la corretta attuazione degli interventi;

è stata sottoposta al Comitato di Sorveglianza del Programma Operativo 2014 – 2020 nella seduta del 11 marzo 2016, il quale ha confermato che i criteri e la metodologia adottata dall’AdG garantiscono che le operazioni selezionate contribuiscono al raggiungimento degli obiettivi specifici e dei risultati attesi del POR adottato;

- l'attivazione di detto intervento consente di accelerare l'impiego delle risorse destinate alle medesime finalità dal Fondo di Sviluppo e Coesione e dal nuovo ciclo di programmazione 2014-2020, e, contestualmente, di evitare soluzioni di continuità nella messa a disposizione del sistema produttivo regionale di un appropriato insieme di regimi di aiuto.

Rilevato che:

- con D.G.R. n. 2445 del 21/11/2014 la Giunta Regionale ha designato la Società Puglia Sviluppo S.p.A. di Modugno (BA), quale Soggetto Intermedio per l'attuazione degli aiuti di cui al Titoli II "Aiuti a finalità regionale" del Regolamento Regionale n. 17 del 30/09/2014 e ss.mm.ii., a norma dell'art. 6, comma 7, del medesimo e dell'art. 123 paragrafo 6 del Regolamento (UE) n. 1303/2013 - (B.U.R.P. n. 174 del 22.12.2014);
- con delibera di Giunta Regionale n. 574 del 26.03.2015 è stato istituito il nuovo capitolo n. 1147031 di spesa ai sensi dell'art. 52 del D.lgs. n. 118/2011 e s.m.i.;
- la Deliberazione n. 737 del 13/04/2015 con la quale la Giunta Regionale ha apportato la variazione al bilancio annuale 2015 e pluriennale 2015-2017 ai sensi dell'art. 42 della L.R. n. 28/01 relativa all'accertamento delle maggiori entrate sul bilancio regionale derivanti dall'avvio del POR 2014-2020;
- con Determinazione del Dirigente del Servizio Competitività n. 798 del 07/05/2015 è stato approvato, l'Avviso per l'erogazione di "Aiuti ai programmi integrati promossi da PMI" denominato "Avviso per la presentazione di progetti promossi da Medie Imprese ai sensi dell'articolo 26 del Regolamento generale dei regimi di aiuto in esenzione n. 17 del 30 settembre 2014 e ss.mm.ii." e dei relativi allegati (modulistica) (B.U.R.P. n. 68 del 14.05.2015);
- con Determinazione del Dirigente del Servizio Competitività n. 1062 del 15/06/2015 si è provveduto alla prenotazione di spesa dell'importo di € 40.000.000,00 sul capitolo di spesa 1147031 "Fondo di Sviluppo e Coesione 2007/2013 - Delibera CIPE n. 62/2011, n. 92/2012 – Settore d'intervento – Contributi agli investimenti alle imprese" a copertura dell'Avviso per l'erogazione di "Aiuti ai programmi integrati promossi da PMI" denominato "Avviso per la presentazione di progetti promossi da Medie Imprese ai sensi dell'articolo 26 del Regolamento generale dei regimi di aiuto in esenzione n. 17 del 30 settembre 2014 e ss.mm.ii." di cui alla determinazione dirigenziale n. 798 del 07.05.2015;
- la decisione C(2015) 5854 del 13/08/2015 con la quale la Commissione ha approvato il POR Puglia FESR-FSE 2014/2020 e ha dichiarato che lo stesso contiene tutti gli elementi di cui all'articolo 27, paragrafi da 1 a 6, e all'articolo 96, paragrafi da 1 a 7, del regolamento (UE) n. 1303/2013 ed è stato redatto in conformità con il modello di cui all'allegato I del regolamento di esecuzione (UE) n. 288/2014 della Commissione, in conformità all'articolo 96, paragrafo 10, del regolamento (UE) n. 1303/2013;
- con DGR n. 1735 del 06 ottobre 2015 la Giunta Regionale ha approvato in via definitiva il Programma Operativo Regionale 2014/2020 - FESR della Puglia, a seguito della Decisione Comunitaria C(2015) 5854 del 13 agosto 2015 che adotta il Programma Operativo Puglia per l'intervento comunitario del Fondo Europeo di Sviluppo Regionale (B.U.R.P. n. 137 del 21.10.2015).

Considerato che:

- il POR Puglia 2014-2020 rappresenta lo strumento regionale di programmazione pluriennale dei Fondi Strutturali, per il periodo compreso tra 01/01/2014 e il 31/12/2020;
- il Programma Operativo definisce linee programmatiche ed attuative per contribuire all'implementazione della Strategia Europa 2020 (crescita intelligente, sostenibile e inclusiva) ed alla realizzazione della coesione economica, sociale e territoriale, individuando priorità, obiettivi, risultati attesi ed azioni in linea con il Reg. (UE) n. 1303/2013 (Regolamento generale), il Reg. (UE) n. 1301/2013 (norme specifiche del fondo FESR) ed il Reg. (UE) n. 1304/2013 (norme specifiche del fondo FSE) nonché con i contenuti dell'Accordo di Partenariato definito a livello nazionale;
- l'intervento suddetto contribuisce positivamente agli obiettivi dell'Asse I P.O. FESR 2007-2013 "Promozione, valorizzazione e diffusione della ricerca e dell'innovazione per la competitività" e all'Obiettivo specifico 1a "Incrementare l'attività di innovazione nelle imprese" dell'Asse prioritario

- I "Ricerca, Sviluppo tecnologico e innovazione" e agli obiettivi dell'Asse VI "Competitività dei sistemi produttivi e occupazione" P.O. FESR 2007-2013 e all'Obiettivo specifico 3a "Rilanciare la propensione agli investimenti del sistema produttivo", 3d "Incrementare il livello di internazionalizzazione dei sistemi produttivi", 3e "Promuovere la nascita e il consolidamento delle micro e PMI" dell'Asse prioritario III "Competitività delle piccole e medie imprese" del POR Puglia 2014 - 2020, adottato con DGR n. 1498 del 17/07/2014 (BURP n. 112 del 20/08/2014);
- con Determinazione del Dirigente della Sezione Competitività e Ricerca dei Sistemi Produttivi n. 287 del 22 febbraio 2016 (pubblicata sul Bollettino Ufficiale della Regione Puglia n. 21 del 3 marzo 2016), approva le "Procedure e criteri per l'istruttoria e la valutazione dei progetti di R&S e di Innovazione tecnologica, dei processi e dell'organizzazione";
 - con D.G.R. n. 1855 del 30.11.2016 la Giunta Regionale:
 - ha apportato la variazione al Bilancio di Previsione e Pluriennale 2016-2018, al Documento Tecnico di Accompagnamento e al Bilancio Gestionale approvato con DGR n. 159 del 23/02/2016 ai sensi dell'art. 51 comma 2) lettera a) del D.Lgs. 118/2011 stanziando risorse a valere, tra le altre Azioni, anche sulle Azioni 1.1, 1.2, 1.3, 3.1;
 - ha autorizzato il Responsabile delle Azioni 1.1, 1.2, 3.1, 3.3, 3.6, 4.2, nell'ambito del FESR ad operare sui capitoli di spesa del bilancio regionale di cui alla copertura finanziaria del presente provvedimento, la cui titolarità è in capo al Dirigente della Sezione Programmazione Unitaria;
 - la DGR n. 477 del 28.03.17 di ulteriore variazione al Bilancio di Previsione 2017-2019 inerente il POR PUGLIA 2014-2020 - Assi I - III, con la quale è stata autorizzata la Dirigente della Sezione Competitività e Ricerca dei Sistemi Produttivi ad operare, per gli importi oggetto della variazione, sui capitoli di spesa dell'azione 3.5 di competenza della Sezione Internazionalizzazione, delle azioni 1.3 e 3.7 di competenza della Sezione Ricerca Innovazione e Capacità Istituzionale e delegata alla firma dei provvedimenti consequenziali;
 - la DGR n. 757 del 15.05.2018 di variazione al Bilancio di Previsione 2018 e Pluriennale 2018-2020 a valere sul Fondo per lo Sviluppo e Coesione 2007-2013;
 - con DGR n. 1492 del 02/08/2019 la Giunta regionale ha approvato la variazione al Bilancio di Previsione 2019 e Pluriennale 2019-2021, al Documento Tecnico di accompagnamento e al Bilancio Gestionale approvato con DGR n. 95 del 22/01/2019, ai sensi dell'art. 51 comma 2) del D.Lgs. 118/2011 e ss.mm. ii., sui capitoli 1147030 e 1147031 FSC APQ Sviluppo Locale 2007/2013, coerente con le Azioni del POR Puglia 2014-2020;
 - con DGR n. 182 del 01/02/2021 di variazione al Bilancio di Previsione 2021 e Pluriennale 2021-2023, sono state stanziati, sul capitolo di entrata 2032415 e sul capitolo di spesa 1147031, le economie di bilancio formatesi negli esercizi finanziari precedenti, pari ad € 92.621.818,80= a valere sulle risorse FSC 2007-2013;
 - con DGR n. 1117 del 07.07/2021 la Giunta regionale ha stanziato complessivi € 255.005.616,00= a valere sulle azioni 1.1, 1.2, 1.3, 3.1, 3.5, 3.7 del POR e del POC Puglia 2014-2020 al fine di garantire la necessaria copertura finanziaria agli Avvisi pubblici Pia Piccole, Pia Medie e Contratti di Programma.

Considerato altresì che:

- l'impresa proponente **Sergio Fontana S.r.l. - Canosa di Puglia (Bt) - Codice Progetto: OOVV8E7** in data 22 Novembre 2019 ha presentato in via telematica l'istanza di accesso attraverso la procedura on line "PIA Media Imprese" messa a disposizione sul portale www.sistemapuglia.it nei limiti temporali definiti dalla normativa di riferimento;
- la società Puglia Sviluppo S.p.A., ha trasmesso la relazione istruttoria prot. n. 3321/U del 28.04.2020, acquisita agli atti della Sezione in data 29.04.2020 al prot. AOO_158/3908, conclusasi con esito positivo in merito alle verifiche di ammissibilità formale e sostanziale, nonché alla valutazione tecnico economica dell'istanza di accesso presentata dall'impresa proponente **Sergio Fontana S.r.l. - Canosa di Puglia (Bt) - Codice Progetto: OOVV8E7**, così come previsto dall'art. 12 dell'Avviso pubblicato sul Burp n. 68 del 14.05.2015 e nel rispetto dell'ordine cronologico di presentazione dell'istanza;

- con Atto Dirigenziale n. **335** del **30.04.2020** è stata ammessa alla fase di presentazione della proposta del progetto definitivo l'impresa proponente **Sergio Fontana S.r.l. - Canosa di Puglia (Bt)** con sede legale in **Canosa di Puglia (Bt) - Via G. Oberdan, 52 - C.F. 07371320727** alla fase successiva di presentazione del progetto definitivo per **un investimento da realizzarsi a Canosa di Puglia (Bt), Via Moscatello, 1 - Codice Ateco 2007: 21.10.00 - "Fabbricazione di prodotti farmaceutici di base"**, alla fase successiva di presentazione del progetto definitivo;
- la Sezione Competitività e Ricerca dei Sistemi Produttivi con nota prot. n. AOO_158/4060 del 05.05.2020 ha comunicato all'impresa proponente **Sergio Fontana S.r.l. - Canosa di Puglia (Bt)** l'ammissibilità della proposta alla fase di presentazione del progetto definitivo;
- l'impresa proponente **Sergio Fontana S.r.l. - Canosa di Puglia (Bt)** ha presentato nei termini previsti dalla succitata comunicazione il progetto definitivo;
- la Soc. Puglia Sviluppo S.p.A. con nota del 02.07.2021 prot. n. 15220/U, agli atti della Sezione al prot. n. AOO_158/8408 del 05.07.2021, ha trasmesso la Relazione Istruttoria del Progetto Definitivo, allegata al presente Atto per farne parte integrante (**ALLEGATO A**), sulla verifica di ammissibilità del progetto definitivo presentato dall'impresa proponente **Sergio Fontana S.r.l. - Canosa di Puglia (Bt)** con sede legale in **Canosa di Puglia (Bt) - Via G. Oberdan, 52 - C.F. 07371320727** alla fase successiva di presentazione del progetto definitivo per **un investimento da realizzarsi a Canosa di Puglia (Bt), Via Moscatello, 1 - Codice Ateco 2007: 21.10.00 - "Fabbricazione di prodotti farmaceutici di base"**, con esito positivo;

Rilevato che:

- dalla suddetta relazione istruttoria redatta da Puglia Sviluppo S.p.A. emerge che, l'ammontare finanziario delle agevolazioni concedibili all'impresa proponente **Sergio Fontana S.r.l. - Canosa di Puglia (Bt)**, è pari a complessivi **€. 627.924,81** per un investimento ammesso di **€. 1.107.485,49** con un **incremento occupazionale** di n. **+ 2 unità lavorativa (ULA)**, così come dettagliato in tabella:

Asse prioritario e Obiettivo specifico	Tipologia di spesa	Investimenti Ammessi	Agevolazioni ammesse
		Ammontare (€)	Ammontare (€)
Asse prioritario III obiettivo specifico 3a Azione 3.1	Attivi Materiali	267.903,14	58.950,00
	Servizi di consulenza ambientali	0,00	0,00
Asse prioritario III obiettivo specifico 3d Azione 3.5	Servizi di consulenza in Internazionalizzazione	0,00	0,00
Asse prioritario III obiettivo specifico 3e Azione 3.7	E-Business	0,00	0,00
Totale Asse III		267.903,14	58.950,00
Asse prioritario I obiettivo specifico 1a Azione 1.1	Ricerca Industriale	596.733,75	447.550,31
	Sviluppo Sperimentale	242.849,00	121.424,50
	Studi di fattibilità tecnica	0,00	0,00
	Brevetti ed altri diritti proprietà Industriale	0,00	0,00
Asse prioritario I obiettivo specifico 1a Azione 1.3	Innovazione Tecnologica	0,00	0,00
Totale Asse I		839.582,75	568.974,81
TOTALE GENERALE		1.107.485,89	627.924,81

Tutto ciò premesso, si propone di esprimere l'indirizzo all'approvazione della proposta del progetto definitivo presentata dall'impresa proponente **Sergio Fontana S.r.l. - Canosa di Puglia (Bt)** con sede legale in **Canosa di Puglia (Bt) - Via G. Oberdan, 52 - C.F. 07371320727** alla fase successiva di presentazione del progetto definitivo per **un investimento da realizzarsi a Canosa di Puglia (Bt), Via Moscatello, 1 - Codice Ateco 2007: 21.10.00 - "Fabbricazione di prodotti farmaceutici di base"** che troverà copertura sui Capitoli di spesa nn. 1161310-1162310-1163310, 1405041-1405042 riportati nella copertura finanziaria a seguito del provvedimento di assunzione della Obbligazione Giuridicamente Vincolante da parte della Sezione Competitività e Ricerca dei Sistemi Produttivi entro il corrente esercizio finanziario secondo il seguente schema:

Importo totale in Attivi Materiali	€	58.950,00
Esercizio finanziario 2021	€	58.950,00
Importo totale in Ricerca Industriale e Sviluppo Sperimentale	€	568.974,81
Esercizio finanziario 2021	€	568.974,81

e di procedere alle fasi successive sino alla sottoscrizione del Disciplinare.

Garanzie di riservatezza

La pubblicazione sul BURP, nonché la pubblicazione all'Albo o sul sito istituzionale, salve le garanzie previste dalla legge 241/1990 in tema di accesso ai documenti amministrativi, avviene nel rispetto della tutela della riservatezza dei cittadini secondo quanto disposto dal Regolamento UE n. 679/2016 in materia di protezione dei dati personali, nonché dal D.Lgs. 196/2003 ss.mm.ii., ed ai sensi del vigente Regolamento regionale 5/2006 per il trattamento dei dati sensibili e giudiziari, in quanto applicabile. Ai fini della pubblicità legale, il presente provvedimento è stato redatto in modo da evitare la diffusione di dati personali identificativi non necessari ovvero il riferimento alle particolari categorie di dati previste dagli articoli 9 e 10 del succitato Regolamento UE.

Copertura Finanziaria ai sensi del D.Lgs. 118/2011 e ss.mm.ii.

La copertura finanziaria degli oneri derivanti dal presente provvedimento, pari ad € **627.924,81**= è garantita dalla DGR n. **1117** del 07.07.2021 di variazione al bilancio di previsione 2021 e pluriennale 2021-2023 a valere sulle risorse POR Puglia FESR FSE 2014-2020 approvato con Decisione C(2015) 5854 del 13 agosto 2015, da ultimo modificata con Decisione C(2020) 4719 del 08/07/2020 dei competenti Servizi della Commissione Europea, e POC Puglia 2014-2020 approvato con Delibera CIPE n. 47 del 28 luglio 2020, come di seguito specificato:

Parte I[^] - ENTRATA

- **Capitolo 4339010 "Trasferimenti per il POR PUGLIA 2014/2020 Quota UE - Fondo FESR"** per € **47.160,00** - Esigibilità: € **47.160,00 nell'esercizio finanziario 2021**
- CRA: **62.06 – Sezione Programmazione Unitaria**
- Titolo – Tipologia – Categoria: **4.2.5**
- Codifica Piano dei Conti Finanziario: **E. 4.02.05.03.001**
- Codice Transazione Europea: **1**
- Debitore: **Ministero dello Sviluppo Economico**
- Titolo giuridico che supporta il credito: **POR Puglia FESR FSE 2014-2020 approvato con Decisione C(2015) 5854 del 13 agosto 2015, da ultimo modificata con Decisione C(2020) 4719 del 08/07/2020 dei competenti Servizi della Commissione Europea**

- **Capitolo 4339020** *“Trasferimenti per il POR PUGLIA 2014/2020 Quota Stato - Fondo FESR”* per € **8.253,00** - Esigibilità: € **8.253,00 nell’esercizio finanziario 2021**
- CRA: **62.06 – Sezione Programmazione Unitaria**
- Titolo – Tipologia – Categoria: **4.2.1**
- Codifica Piano dei Conti Finanziario: **E. 4.02.01.01.001**
- Codice Transazione Europea: **1**
- Debitore: **Ministero dello Sviluppo Economico**
- Titolo giuridico che supporta il credito: **POR Puglia FESR FSE 2014-2020 approvato con Decisione C(2015) 5854 del 13 agosto 2015, da ultimo modificata con Decisione C(2020) 4719 del 08/07/2020 dei competenti Servizi della Commissione Europea**

- **Capitolo 4032430** *“Trasferimenti in c/capitale per il POC PUGLIA 2014/2020 Parte FESR. Delibera CIPE n. 47/2020”* per € **398.282,37** - Esigibilità: € **398.282,37 nell’esercizio finanziario 2021**
- CRA: **62.06 – Sezione Programmazione Unitaria**
- Titolo – Tipologia – Categoria: **4.2.1**
- Codifica Piano dei Conti Finanziario: **E. 4.02.01.01.001**
- Codice Transazione Europea: **2**
- Debitore: **Ministero dello Sviluppo Economico**
- Titolo giuridico che supporta il credito: **POC Puglia 2014-2020 approvato con Delibera CIPE n. 47 del 28 luglio 2020**

Parte II[^] - SPESA

- **Capitolo 1161310** *“POR 2014-2020. Fondo FESR. Azione 3.1 - Interventi per il rilancio della propensione agli investimenti del sistema produttivo. Contributi agli investimenti a altre imprese. Quota UE”* per € **47.160,00** - Esigibilità: € **47.160,00 nell’esercizio finanziario 2021**
- CRA: **62.06 – Sezione Programmazione Unitaria**
- Missione – Programma – Titolo: **14.5.2**
- Codifica Piano dei Conti Finanziario: **U. 2.03.03.03.000**
- Codice Transazione Europea: **3**
- Codifica di cui al punto 1 lettera i) dell’Allegato n. 7 al D. Lgs. 118/11: **1**

- **Capitolo 1162310** *“POR 2014-2020. Fondo FESR. Azione 3.1 - Interventi per il rilancio della propensione agli investimenti del sistema produttivo. Contributi agli investimenti a altre imprese. Quota Stato”* per € **8.253,00** - Esigibilità: € **8.253,00 nell’esercizio finanziario 2021**
- CRA: **62.06 – Sezione Programmazione Unitaria**
- Missione – Programma – Titolo: **14.5.2**
- Codifica Piano dei Conti Finanziario: **U. 2.03.03.03.000**
- Codice Transazione Europea: **4**
- Codifica di cui al punto 1 lettera i) dell’Allegato n. 7 al D. Lgs. 118/11: **1**

- **Capitolo 1163310** *“POR 2014-2020. Fondo FESR. Azione 3.1 - Interventi per il rilancio della propensione agli investimenti del sistema produttivo. Contributi agli investimenti a altre imprese. Cofinanziamento regionale”* per € **3.537,00** - Esigibilità: € **3.537,00 nell’esercizio finanziario 2021**
- CRA: **62.06 – Sezione Programmazione Unitaria**
- Missione – Programma – Titolo: **14.5.2**
- Codifica Piano dei Conti Finanziario: **U. 2.03.03.03.000**
- Codice Transazione Europea: **7**
- Codifica di cui al punto 1 lettera i) dell’Allegato n. 7 al D. Lgs. 118/11: **1**

- **Capitolo 1405041** *“POC 2014-2020. Parte FESR. Azione 1.1 - Interventi di sostegno alle attività di R&S per lo sviluppo di nuove tecnologie sostenibili, di nuovi prodotti e servizi. Contributi agli investimenti*

a altre imprese. Delibera CIPE 47/2020. Quota Stato” per € **398.282,37** - Esigibilità: € **398.282,37** nell’esercizio finanziario 2021

- CRA: **62.06 – Sezione Programmazione Unitaria**
- Missione – Programma – Titolo: **14.5.2**
- Codifica Piano dei Conti Finanziario: **U. 2.03.03.03.000**
- Codice Transazione Europea: **8**
- Codifica di cui al punto 1 lettera i) dell’Allegato n. 7 al D. Lgs. 118/11: **1**

- **Capitolo 1405042 “POC 2014-2020. Parte FESR. Azione 1.1 - Interventi di sostegno alle attività di R&S per lo sviluppo di nuove tecnologie sostenibili, di nuovi prodotti e servizi. Contributi agli investimenti a altre imprese. Delibera CIPE 47/2020. Cofinanziamento regionale” per € 170.692,44 - Esigibilità: € 170.692,44 nell’esercizio finanziario 2021**
- CRA: **62.06 – Sezione Programmazione Unitaria**
- Missione – Programma – Titolo: **14.5.2**
- Codifica Piano dei Conti Finanziario: **U. 2.03.03.03.000**
- Codice Transazione Europea: **7**
- Codifica di cui al punto 1 lettera i) dell’Allegato n. 7 al D. Lgs. 118/11: **1**

Con successivo provvedimento si procederà all’impegno e all’accertamento delle somme da parte della competente Sezione.

Il presente provvedimento rientra nella specifica competenza della Giunta Regionale ai sensi dell’art. 4 - comma 4 – lettere D/K della L.R. n. 7/97.

L’Assessore relatore, sulla base delle risultanze istruttorie come innanzi illustrate, propone alla Giunta:

1. **Di prendere atto di quanto riportato nelle premesse, che costituisce parte integrante e sostanziale del presente provvedimento;**
2. **Di prendere atto** della relazione istruttoria predisposta dalla Società Puglia Sviluppo S.p.A. - Modugno (Ba) del 02.07.2021 prot. n. 15220/U, agli atti della Sezione al prot. n. AOO_158/8408 del 05.07.2021, relativa all’analisi e valutazione del progetto definitivo presentato dall’impresa proponente **Sergio Fontana S.r.l. - Canosa di Puglia (Bt)** con sede legale in **Via G. Oberdan, 52 - C.F. 07371320727** alla fase successiva di presentazione del progetto definitivo per **un investimento da realizzarsi a Canosa di Puglia (Bt), Via Moscatello, 1 - Codice Ateco 2007: 21.10.00 - “Fabbricazione di prodotti farmaceutici di base”** dell’importo complessivo di **€. 1.107.485,89** e di un contributo concedibile di **€. 627.924,81**, conclusasi con esito positivo, che si allega al presente Atto per farne parte integrante **(ALLEGATO A)**;
3. **Di esprimere l’indirizzo** all’approvazione del **progetto definitivo**, sulla base delle risultanze della fase istruttoria svolta dalla Società Puglia Sviluppo S.p.A. - Modugno (BA) per la realizzazione del progetto industriale da realizzarsi negli anni **2020 - 2022**, presentato dall’impresa proponente **Sergio Fontana S.r.l. - Canosa di Puglia (Bt)**, è pari a complessivi **€. 627.924,81** per un investimento ammesso di **€. 1.107.485,89** con un **incremento occupazionale** di n. **+ 2 unità lavorativa (ULA)**, così come dettagliato in tabella:

Asse prioritario e Obiettivo specifico	Tipologia di spesa	Investimenti Ammessi	Agevolazioni ammesse
		Ammontare (€)	Ammontare (€)
Asse prioritario III obiettivo specifico 3a Azione 3.1	Attivi Materiali	267.903,14	58.950,00
	Servizi di consulenza ambientali	0,00	0,00

Asse prioritario III obiettivo specifico 3d Azione 3.5	Servizi di consulenza in Internazionalizzazione	0,00	0,00
Asse prioritario III obiettivo specifico 3e Azione 3.7	E-Business	0,00	0,00
Totale Asse III		267.903,14	58.950,00
Asse prioritario I obiettivo specifico 1a Azione 1.1	Ricerca Industriale	596.733,75	447.550,31
	Sviluppo Sperimentale	242.849,00	121.424,50
	Studi di fattibilità tecnica	0,00	0,00
	Brevetti ed altri diritti proprietà Industriale	0,00	0,00
Asse prioritario I obiettivo specifico 1a Azione 1.3	Innovazione Tecnologica	0,00	0,00
Totale Asse I		839.582,75	568.974,81
TOTALE GENERALE		1.107.485,89	627.924,81

4. **Di ripartire** la spesa entro gli esercizi finanziari secondo i seguenti schema che troverà copertura sui Capitoli di spesa 1161310-1162310-1163310, 1405041-1405042 a seguito del provvedimento di Accertamento delle entrate sui capitoli 4339010-4339020, 4032430 e all'assunzione della Obbligazione Giuridicamente Vincolante da parte della Sezione Competitività e Ricerca dei Sistemi Produttivi entro il corrente esercizio finanziario secondo il seguente schema:

Importo totale in Attivi Materiali	€ 58.950,00
Esercizio finanziario 2021	€ 58.950,00

Importo totale in Ricerca Industriale e Sviluppo Sperimentale	€ 568.974,81
Esercizio finanziario 2021	€ 568.974,81

5. **Di stabilire** in **30 giorni** dalla notifica della Concessione Provvisoria delle agevolazioni la tempistica per la sottoscrizione del Disciplinare, ai sensi dell'art. 32 - comma 1 del Regolamento Regionale n. 17 del 30.09.2014 e ss.mm.ii. recante la disciplina dei Regimi di Aiuto Regionali;
6. **Di autorizzare** la Dirigente della Sezione Competitività e Ricerca dei Sistemi Produttivi a concedere eventuali proroghe al termine di cui al punto precedente in caso di motivata richiesta da parte del Soggetto Proponente;
7. **Di autorizzare** la Dirigente della Sezione Competitività e Ricerca dei Sistemi Produttivi ad approvare eventuali modifiche che, in conformità con quanto disposto dalle clausole del Disciplinare, intervengono nel corso di realizzazione del programma di investimenti ammessi;
8. **Di dare atto** che il presente provvedimento non determina alcun diritto a favore dell'impresa proponente **Sergio Fontana S.r.l. - Canosa di Puglia (Bt)**, né obbligo di spesa per l'Amministrazione Regionale;
9. **Di notificare** il presente provvedimento all'impresa proponente **Sergio Fontana S.r.l. - Canosa di Puglia (Bt)**, a cura della Sezione proponente;
10. **Di pubblicare** il presente provvedimento nel **Bollettino Ufficiale della Regione Puglia**.

SI ATTESTA CHE IL PRESENTE PROCEDIMENTO ISTRUTTORIO AFFIDATO E' STATO ESPLETATO NEL RISPETTO DELLE NORME VIGENTI E CHE IL PRESENTE SCHEMA DI PROVVEDIMENTO, PREDISPOSTO AI FINI DELL'ADOZIONE DELL'ATTO FINALE DA PARTE DELLA GIUNTA REGIONALE, E' CONFORME ALLE RISULTANZE ISTRUTTORIE.

L'Istruttore
Michele Valeriano

Il Responsabile del procedimento
Lorenzo Scatigna

La Dirigente del Servizio Incentivi PMI, Grandi Imprese
Claudia Claudi

La Dirigente ad interim della Sezione
Competitività e Ricerca dei Sistemi Produttivi
Elisabetta Biancolillo

La sottoscritta Direttrice di Dipartimento non ravvisa la necessità di esprimere sulla proposta di delibera osservazioni, ai sensi del combinato disposto degli artt. 18 e 20 del DPGR n.443/2015

La Direttrice del Dipartimento
Sviluppo Economico
Gianna Elisa Berlingiero

L'Assessore allo Sviluppo Economico
Alessandro Delli Noci

LA GIUNTA REGIONALE

- udita la relazione e la conseguente proposta dell'Assessore allo Sviluppo Economico;
- viste le sottoscrizioni poste in calce alla proposta di deliberazione da parte del Funzionario Istruttore, della Dirigente del Servizio Incentivi PMI, Grandi Imprese e della Dirigente *ad interim* della Sezione Competitività e Ricerca dei Sistemi Produttivi, che ne attestano la conformità alla legislazione vigente;
- a voti unanimi espressi nei modi di legge;

DELIBERA

1. **Di prendere atto di quanto riportato nelle premesse, che costituisce parte integrante e sostanziale del presente provvedimento;**
2. **Di prendere atto** della relazione istruttoria predisposta dalla Società Puglia Sviluppo S.p.A. - Modugno (Ba) del 02.07.2021 prot. n. 15220/U, agli atti della Sezione al prot. n. AOO_158/8408 del 05.07.2021, relativa all'analisi e valutazione del progetto definitivo presentato dall'impresa proponente **Sergio Fontana S.r.l. - Canosa di Puglia (Bt)** con sede legale in **Via G. Oberdan, 52 - C.F. 07371320727** alla fase successiva di presentazione del progetto definitivo per **un investimento da realizzarsi a Canosa di Puglia (Bt), Via Moscatello, 1 - Codice Ateco 2007: 21.10.00 - "Fabbricazione di prodotti farmaceutici di base"** dell'importo complessivo di **€ 1.107.485,89** e di un contributo concedibile di **€ 627.924,81**, conclusasi con esito positivo, che si allega al presente Atto per farne parte integrante **(ALLEGATO A)**;

3. **Di esprimere l'indirizzo** all'approvazione del **progetto definitivo**, sulla base delle risultanze della fase istruttoria svolta dalla Società Puglia Sviluppo S.p.A. - Modugno (BA) per la realizzazione del progetto industriale da realizzarsi negli anni **2020 - 2022**, presentato dall'impresa proponente **Sergio Fontana S.r.l. - Canosa di Puglia (Bt)**, è pari a complessivi **€. 627.924,81** per un investimento ammesso di **€. 1.107.485,89** con un **incremento occupazionale** di n. + **2 unità lavorativa (ULA)**, così come dettagliato in tabella:

Asse prioritario e Obiettivo specifico	Tipologia di spesa	Investimenti Ammessi	Agevolazioni ammesse
		Ammontare (€)	Ammontare (€)
Asse prioritario III obiettivo specifico 3a Azione 3.1	Attivi Materiali	267.903,14	58.950,00
	Servizi di consulenza ambientali	0,00	0,00
Asse prioritario III obiettivo specifico 3d Azione 3.5	Servizi di consulenza in Internazionalizzazione	0,00	0,00
Asse prioritario III obiettivo specifico 3e Azione 3.7	E-Business	0,00	0,00
Totale Asse III		267.903,14	58.950,00
Asse prioritario I obiettivo specifico 1a Azione 1.1	Ricerca Industriale	596.733,75	447.550,31
	Sviluppo Sperimentale	242.849,00	121.424,50
	Studi di fattibilità tecnica	0,00	0,00
	Brevetti ed altri diritti proprietà Industriale	0,00	0,00
Asse prioritario I obiettivo specifico 1a Azione 1.3	Innovazione Tecnologica	0,00	0,00
Totale Asse I		839.582,75	568.974,81
TOTALE GENERALE		1.107.485,89	627.924,81

4. **Di ripartire** la spesa entro gli esercizi finanziari secondo i seguenti schema che troverà copertura sui Capitoli di spesa 1161310-1162310-1163310, 1405041-1405042 a seguito del provvedimento di Accertamento delle entrate sui capitoli 4339010-4339020, 4032430 e all'assunzione della Obbligazione Giuridicamente Vincolante da parte della Sezione Competitività e Ricerca dei Sistemi Produttivi entro il corrente esercizio finanziario secondo il seguente schema:

Importo totale in Attivi Materiali	€	58.950,00
Esercizio finanziario 2021	€	58.950,00

Importo totale in Ricerca Industriale e Sviluppo Sperimentale	€	568.974,81
Esercizio finanziario 2021	€	568.974,81

5. **Di stabilire** in **30 giorni** dalla notifica della Concessione Provvisoria delle agevolazioni la tempistica

- per la sottoscrizione del Disciplinare, ai sensi dell'art. 32 - comma 1 del Regolamento Regionale n. 17 del 30.09.2014 e ss.mm.ii. recante la disciplina dei Regimi di Aiuto Regionali;
6. **Di autorizzare** la Dirigente della Sezione Competitività e Ricerca dei Sistemi Produttivi a concedere eventuali proroghe al termine di cui al punto precedente in caso di motivata richiesta da parte del Soggetto Proponente;
 7. **Di autorizzare** la Dirigente della Sezione Competitività e Ricerca dei Sistemi Produttivi ad approvare eventuali modifiche che, in conformità con quanto disposto dalle clausole del Disciplinare, intervengono nel corso di realizzazione del programma di investimenti ammessi;
 8. **Di dare atto** che il presente provvedimento non determina alcun diritto a favore dell'impresa proponente **Sergio Fontana S.r.l. - Canosa di Puglia (Bt)**, ne obbligo di spesa per l'Amministrazione Regionale;
 9. **Di notificare** il presente provvedimento all'impresa proponente **Sergio Fontana S.r.l. - Canosa di Puglia (Bt)**, a cura della Sezione proponente;
 10. **Di pubblicare** il presente provvedimento nel **Bollettino Ufficiale della Regione Puglia**.

Il Segretario della Giunta

ROBERTO VENNARI

Il Presidente della Giunta

MICHELE EMILIANO

P.I.A. TIT. II Capo 2 – Art. 26

Sergio Fontana S.r.l.

Progetto Definitivo n. 59

Codice Progetto: OOVV8E7



Biancolillo
Elisabetta
14.07.2021
11:30:12
BT+01:00

Programma Operativo Puglia FESR 2014 – 2020 - Obiettivo Convergenza
Regolamento regionale della Puglia per gli aiuti in esenzione n. 17 del 30 settembre 2014
Titolo II – Capo 2 “Aiuti ai programmi integrati promossi da MEDIE IMPRESE”
(articolo 26 del Regolamento Regionale n. 17 del 30/09/2014)

RELAZIONE ISTRUTTORIA PROGETTO DEFINITIVO

Denominazione progetto
“BEST: Blend ad Effetto Salutistico e Tecnologico”

Impresa proponente:
Sergio Fontana S.r.l.

<i>DD di ammissione dell'istanza di accesso</i>	<i>355 del 30/04/2020</i>
<i>Comunicazione regionale di ammissione alla presentazione del progetto definitivo</i>	<i>prot. n. AOO_158/4060 del 05/05/2020</i>
<i>Investimento industriale proposto da Progetto Definitivo</i>	<i>€ 1.120.982,75</i>
<i>Investimento industriale ammesso da Progetto Definitivo</i>	<i>€ 1.107.486,49</i>
<i>Agevolazione concedibile</i>	<i>€ 627.924,81</i>
<i>Incremento occupazionale</i>	<i>+ 2 ULA</i>
<i>Rating di legalità</i>	<i>No</i>
<i>Premialità in R&S</i>	<i>Sì</i>
<i>Localizzazione investimento: Via Moscatello, 1 – 76012 Canosa di Puglia (BT)</i>	

P.I.A. TIT. II Capo 2 – Art. 26

Sergio Fontana S.r.l.

Progetto Definitivo n. 59

Codice Progetto: OOVV8E7

Indice

Premessa	4
1. Verifica di decadenza	5
1.1 Tempistica e modalità di trasmissione della domanda	5
1.2 Completezza della documentazione inviata	5
1.2.1 Verifica del potere di firma	5
1.2.2 Definizione/illustrazione dei contenuti minimi del programma d'investimento	5
1.2.3 Eventuale forma di associazione	6
1.2.4 Verifica di avvio del programma di investimenti	6
1.2.5 Verifica rispetto requisiti art. 2 dell'Avviso e art. 25 del Regolamento e delle condizioni di concessione della premialità (rating di legalità e/o contratto di rete)	6
1.3 Conclusioni	6
2. Presentazione dell'iniziativa	7
2.1 Soggetto proponente	7
2.2 Sintesi dell'iniziativa	11
2.3 Analisi della tecnologia e delle soluzioni innovative utilizzate e coerenza con le aree di innovazione della Smart Puglia 2020	12
2.4 Cantierabilità dell'iniziativa	14
2.4.1 Immediata realizzabilità dell'iniziativa	14
2.4.2 Sostenibilità ambientale dell'iniziativa	20
2.4.3 Valorizzazione e riqualificazione delle attività produttive e delle strutture esistenti	23
3. Verifica di ammissibilità delle spese di investimento in Attivi Materiali	23
3.1 Ammissibilità, pertinenza e congruità dell'investimento in attivi materiali e delle relative spese	23
3.1.1 congruità studi preliminari di fattibilità e progettazioni e direzione lavori	23
3.1.2 congruità suolo aziendale	25
3.1.3 congruità opere murarie e assimilabili	26
3.1.4 congruità macchinari, impianti, attrezzature varie e programmi informatici	30
3.1.5 congruità brevetti, licenze, know how e conoscenze tecniche non brevettate	33
3.1.6 note conclusive	33
4. Verifica di ammissibilità del progetto di Ricerca e Sviluppo	36
4.1 Verifica preliminare	36
4.2 Valutazione tecnico economica	40

P.I.A. TIT. II Capo 2 – Art. 26**Sergio Fontana S.r.l.****Progetto Definitivo n. 59****Codice Progetto: OOVV8E7**

5. Verifica di ammissibilità degli investimenti in Innovazione Tecnologica, dei processi e dell'organizzazione.....	44
6. Verifica di ammissibilità degli investimenti per l'acquisizione di servizi	45
7. Valutazioni economico finanziarie dell'iniziativa.....	45
7.1 Dimensione del beneficiario	45
7.2 Capacità reddituale dell'iniziativa.....	45
7.3 Rapporto tra mezzi finanziari ed investimenti previsti.....	45
8. Creazione di nuova occupazione e qualificazione professionale	47
9. Rispetto delle prescrizioni effettuate in sede di ammissione alla fase istruttoria	49
10. Indicazioni/Prescrizioni per la fase successiva.....	50
11. Conclusioni	52
Allegato: Elencazione della documentazione prodotta per il progetto definitivo	54



P.I.A. TIT. II Capo 2 – Art. 26

Sergio Fontana S.r.l.

Progetto Definitivo n. 59

Codice Progetto: OOVV8E7

Premessa

L'impresa Sergio Fontana S.r.l. (Cod. Fisc. e P. IVA 07371320727) è stata ammessa alla fase di presentazione del progetto definitivo con DD n. 355 del 30/04/2020, notificata a mezzo PEC in data 05/05/2020, mediante comunicazione regionale prot. n. AOO_158/4060 del 05/05/2020, per la realizzazione di un programma di investimenti ammesso e deliberato per € **1.120.982,75** (€ 281.400,00 in Attivi Materiali e € 839.582,75 in Ricerca & Sviluppo), con relativa agevolazione massima concedibile pari ad € **627.924,81**, così come di seguito dettagliato:

Sintesi degli investimenti da istanza di accesso

Asse prioritario e Obiettivo Specifico	Investimenti proposti		Contributo richiesto	Investimenti Ammissibili	Contributo ammesso
	Tipologia spesa	Ammontare (€)	Ammontare (€)	Ammontare (€)	Ammontare (€)
Asse prioritario III - Obiettivo specifico 3a - Azione 3.1 - sub azione 3.1. c.	Attivi Materiali	281.400,00	93.540,00	281.400,00	58.950,00
Asse prioritario III - Obiettivo specifico 3a - Azione 3.1 - sub azione 3.1. c.	Servizi di Consulenza ambientali	0,00	0,00	0,00	0,00
Asse prioritario III - Obiettivo specifico 3d - Azione 3.5	Servizi di Consulenza in Internazionalizzazione	0,00	0,00	0,00	0,00
Asse prioritario III - obiettivo specifico 3e - Azione 3.7 – sub azione 3.7. d.	E-Business	0,00	0,00	0,00	0,00
Asse prioritario I - obiettivo specifico 1a - Azione 1.1 – sub azione 1.1. c.	Ricerca Industriale	596.733,75	447.550,31	596.733,75	447.550,31
	Sviluppo Sperimentale	242.849,00	121.424,50	242.849,00	121.424,50
	Brevetti ed altri diritti di proprietà industriale	0,00	0,00	0,00	0,00
Asse prioritario I - obiettivo specifico 1a - Azione 1.3 – sub azione 1.3. e.	Innovazione	0,00	0,00	0,00	0,00
TOTALE		1.120.982,75	662.514,81	1.120.982,75	627.924,81

La società opera nel campo della produzione di estratti vegetali, svolgendo anche attività di consulenza tecnica e commerciale di prodotti e integratori alimentari.

Il settore economico di riferimento è quello identificato dal seguente codice Ateco 2007: *21.10.00 – Fabbricazione di prodotti farmaceutici di base* che si conferma anche in riferimento al programma di investimenti proposto.

Il progetto proposto prevede un ampliamento della capacità produttiva dell'impresa, con l'introduzione di un'innovazione di prodotto e di processo, mediante la realizzazione di una nuova linea di estratti liquidi e solidi, acquosi e non acquosi, alcolici e non alcolici, ottenuti con tecnologie a basso impatto ambientale e la progettazione di nuove linee produttive per la formulazione di specifici blend innovativi.

L'industrializzazione di tali risultati implica per l'impresa la creazione di una nuova unità produttiva, in modo da destinare più spazio sia all'area produttiva sia ai laboratori di ricerca e sviluppo e dare, inoltre, funzionalità allo svolgimento del processo produttivo sia delle già esistenti linee produttive sia di quelle che verranno industrializzate.

1. Verifica di decadenza

1.1 Tempistica e modalità di trasmissione della domanda

Sono state eseguite le seguenti verifiche (art. 13 dell'Avviso):

- a) Il progetto definitivo è stato trasmesso in data 02/07/2020 e, pertanto, entro 60 gg. dalla data di ricevimento della comunicazione di ammissione alla fase di presentazione del progetto definitivo da parte della Regione Puglia, così come stabilito dalla normativa di riferimento;
- b) il progetto è stato elaborato utilizzando la modulistica prevista. In particolare, oltre alla documentazione riportata in allegato alla presente relazione, l'impresa ha presentato:
 - Sezione 1 del progetto definitivo - Proposta di progetto definitivo;
 - Sezione 2 del progetto definitivo - Scheda tecnica di sintesi e Relazione generale "Attivi Materiali";
 - Sezione 3 del progetto definitivo – Formulario R&S;
 - Sezione 6 del progetto definitivo – D.S.A.N. su aiuti incompatibili;
 - Sezione 7/8/10 del progetto definitivo - D.S.A.N. su conflitto di interessi, su eventuale cumulo di agevolazioni e sussistenza dei requisiti per la concedibilità della maggiorazione in R&S;
 - Sezione 9 del progetto definitivo - D.S.A.N. su impegno occupazionale ed interventi integrativi salariali completa di file Excel di dettaglio delle ULA e di relazione di sintesi sull'impatto occupazionale degli investimenti previsti;
- c) il progetto definitivo è pervenuto alla Sezione Competitività e Ricerca dei Sistemi Produttivi a mezzo PEC del 03/07/2020, acquisita con prot. n. AOO_158/6251 di pari data e da Puglia Sviluppo con prot. 5486/I del 03/07/2020. Successivamente, l'impresa ha prodotto documentazione integrativa, dettagliata nell'Allegato - "Elencazione della documentazione prodotta nel progetto definitivo" - alla presente relazione.

1.2 Completezza della documentazione inviata

1.2.1 Verifica del potere di firma

La proposta di progetto industriale è sottoscritta da Sergio Fontana, amministratore unico e rappresentante legale dell'impresa, così come risulta da verifiche camerali.

1.2.2 Definizione/illustrazione dei contenuti minimi del programma d'investimento

Il progetto, anche a seguito delle integrazioni fornite, riporta i contenuti minimi di cui all'art. 22 comma 2 del Regolamento ed in particolare:

- enuncia chiaramente i presupposti e gli obiettivi sotto il profilo economico, industriale, commerciale e finanziario;
- le informazioni fornite, anche in considerazione delle integrazioni presentate, in relazione al soggetto proponente risultano esaustive;
- il programma di investimenti è supportato da preventivi, planimetrie, elaborati grafici, computo metrico e layout;
- il piano finanziario di copertura degli investimenti e le relative previsioni economiche, patrimoniali e finanziarie sono dettagliatamente descritte;

- esplicita le ricadute occupazionali mediante l'indicazione del numero di ULA relativo ai dodici mesi antecedenti quello di presentazione dell'istanza di accesso e il dato da raggiungere nell'anno a regime.

1.2.3 Eventuale forma di associazione

Ipotesi non ricorrente.

1.2.4 Verifica di avvio del programma di investimenti

L'impresa, nella documentazione trasmessa in allegato al progetto definitivo, tenuto conto dei singoli programmi (Attivi Materiali e R&S), prevede una tempistica complessiva di realizzazione dell'intero programma degli investimenti pari a n. **24 mesi**, come di seguito dettagliato:

- avvio a realizzazione del programma: 23/05/2020¹;
- ultimazione del programma: 23/05/2022;
- entrata a regime del programma: 23/05/2023;
- anno a regime: 2024.

La data di avvio degli investimenti risulta successiva al ricevimento della comunicazione di ammissione (05/05/2020) alla fase di presentazione del progetto definitivo da parte della Regione Puglia, così come stabilito dall'art. 31 c. 4 del Regolamento e dall'art. 15 c. 1 dell'Avviso, come modificato con Determinazione n. 69 del 27/01/2016 (BURP n. 13 del 11/02/2016), che riporta testualmente quanto segue: *“Si intende quale avvio del programma la data di inizio dei lavori di costruzione relativi all'investimento oppure la data del primo impegno giuridicamente vincolante ad ordinare attrezzature o di qualsiasi altro impegno che renda irreversibile l'investimento, a seconda di quale condizione si verifichi prima. L'acquisto di terreno e i lavori preparatori quali la richiesta di permessi o la realizzazione di studi di fattibilità non sono considerati come avvio dei lavori. In caso di acquisizioni, per «avvio dei lavori» si intende il momento di acquisizione degli attivi direttamente collegati allo stabilimento acquisito. Ai fini dell'individuazione della data di avvio del programma non si tiene conto degli studi di fattibilità. Si precisa che ciascuna spesa deve essere supportata dal relativo ordine di acquisto o dal preventivo controfirmato per accettazione”.*

In sede di rendicontazione, l'impresa dovrà dare evidenza dell'atto giuridicamente vincolante che ha determinato l'avvio dell'investimento al fine di confermare la data qui individuata.

1.2.5 Verifica rispetto requisiti art. 2 dell'Avviso e art. 25 del Regolamento e delle condizioni di concessione della premialità (rating di legalità e/o contratto di rete)

Il progetto definitivo è proposto nel rispetto dei requisiti indicati nell'art. 2 dell'Avviso e nell'art. 25 del Regolamento. Inoltre, l'impresa ha dichiarato di non possedere il Rating di Legalità. La verifica sul sito dell'Autorità Garante della Concorrenza e del Mercato ha confermato tale dichiarazione.

1.3 Conclusioni

Sulla base delle verifiche effettuate, è possibile procedere al successivo esame di merito.

¹ La data del 23/05/2020 corrisponde alla data di accettazione del preventivo del fornitore R.E. di Ranieri Emanuele, relativo alla realizzazione di alcune lavorazioni, coerentemente con quanto dichiarato dall'impresa in Sezione 2.

2. Presentazione dell'iniziativa

2.1 Soggetto proponente

Forma e composizione societaria

L'impresa proponente Sergio Fontana S.r.l., Partita IVA 07371320727, così come si evince da visura camerale del 27/04/2021, è stata costituita in data 08/09/2012, ha sede legale presso la Via G. Oberdan, 52 Canosa di Puglia (BT) e sede amministrativa presso la Via Moscatello, 2/D Canosa di Puglia (BT) ed ha avviato l'attività in data 15/09/2014.

In sede di istanza di accesso, la società presentava un capitale sociale di € 10.000,00 deliberato, sottoscritto e interamente versato dal socio unico Sergio Fontana.

Con PEC del 30/10/2020, acquisita da Puglia Sviluppo S.p.A., con prot. n. 21844/I del 02/11/2020, la società proponente ha fornito la seguente documentazione:

- ✓ D.S.A.N., a firma del legale rappresentante, in cui si attesta la variazione della compagine societaria;
- ✓ copia dell'atto di donazione di quote di S.r.l. del 15/09/2020, Repertorio n. 5656, Raccolta n. 4209, registrato a Barletta il 17/09/2020 al n. 7013/1T, con cui il socio Sergio Fontana dona ai nuovi soci, Giulia Fontana e Alessandra Fontana, parte della sua quota di partecipazione, pari a nominali € 1.000,00 ciascuna.

Pertanto, così come confermato da visura camerale del 27/04/2021, la società proponente presenta un capitale di € 10.000,00 deliberato, sottoscritto e interamente versato, ripartito come segue:

- Sergio Fontana: piena proprietà per € 8.000,00 (pari al 80,00%);
- Giulia Fontana: piena proprietà per € 1.000,00 (pari al 10,00%);
- Alessandra Fontana: piena proprietà per € 1.000,00 (pari al 10,00%).

Il socio Sergio Fontana continua a rivestire la carica di Amministratore Unico e Legale Rappresentante dell'impresa.

Inoltre, egli detiene una partecipazione di € 288.000,00 nella società Farmalabor S.r.l., corrispondente all'80% del capitale sociale. Atteso che le società operano in mercati contigui identificati dalla Divisione ATECO 21, la partecipazione assume rilievo ai fini della dimensione di impresa.

Da visura camerale, si evincono anche le seguenti partecipazioni del suddetto socio, non rilevanti ai fini della determinazione della dimensione d'impresa, poiché non appartenenti a mercati contigui, così come di seguito riportate:

- E.C.F. Italia S.r.l. per il 70% pari ad € 7.000,00;
- Fontana S.r.l. per il 50% pari ad € 7.500,00.

Inoltre, non si evincono partecipazioni in altre imprese detenute dalla società Sergio Fontana S.r.l. Infine, rispetto a quanto già accertato in sede di istanza di accesso, si procede, di seguito, a verificare l'assenza delle condizioni di impresa in difficoltà:

- **Esclusione delle condizioni a) e/o b) punto 18) dell'art. 2 del Reg. (UE) n. 651/2014 relative alle imprese in difficoltà**

Si evidenzia che dall'analisi dei bilanci approvati, l'impresa non si trova in condizioni tali da risultare un'impresa in difficoltà, come definito dall'art. 2 del Regolamento di esenzione UE 651/2014.

P.I.A. TIT. Il Capo 2 – Art. 26

Sergio Fontana S.r.l.

Progetto Definitivo n. 59

Codice Progetto: OOVV8E7

In sintesi, di seguito, si riportano i dati di bilancio più significativi registrati negli ultimi due anni:

Impresa: Sergio Fontana S.r.l.	2019 (ultimo esercizio)	2018 (penultimo esercizio)
Patrimonio Netto	245.686,00	223.018,00
Capitale	10.000,00	10.000,00
Riserva Legale	2.966,00	2.966,00
Altre Riserve	230.052,00	206.575,00
Utili/perdite portate a nuovo	0,00	0,00
Utile dell'esercizio	2.668,00	3.477,00

Entrambi gli esercizi considerati si chiudono con un risultato netto positivo e non registrano perdite portate a nuovo.

- **Esclusione delle condizioni c) e d) punto 18) dell'art. 2 del Reg. (UE) n. 651/2014 relative alle imprese in difficoltà**

Impresa: Sergio Fontana S.r.l.	Verifica
<i>c) qualora l'impresa sia oggetto di procedura concorsuale per insolvenza o soddisfi le condizioni previste dal diritto nazionale per l'apertura nei suoi confronti di una tale procedura su richiesta dei suoi creditori</i>	l'impresa risulta attiva come da verifica del certificato camerale del 27/04/2021.
<i>d) qualora l'impresa abbia ricevuto un aiuto per il salvataggio e non abbia ancora rimborsato il prestito o revocato la garanzia, o abbia ricevuto un aiuto per la ristrutturazione e sia ancora soggetta a un piano di ristrutturazione</i>	Dai Bilanci degli ultimi due esercizi e dai relativi allegati non si rilevano "aiuti per imprese in difficoltà"

Infine, in ottemperanza agli adempimenti previsti dal D. Lgs. n. 115/2017, è stato consultato il portale del Registro Nazionale degli Aiuti di Stato in data 17/06/2021 ed effettuata la Visura Aiuti e la Visura Deggendorf da cui è emerso quanto segue:

- Visura Aiuti: per il beneficiario indicato nella richiesta, risulta n. 6 concessioni COR di seguito indicate: COR **4721299**, COR **5319304**, COR **3602569**, COR **602147**, COR **3614372** e COR **4466706**;
- Visura Deggendorf: Si accerta che il soggetto beneficiario, identificabile tramite il codice fiscale 07371320727, NON RISULTA PRESENTE nell'elenco dei soggetti tenuti alla restituzione degli aiuti oggetto di decisione di recupero della Commissione Europea.

In relazione ai predetti aiuti risultanti dalla Visura Aiuti, la società proponente ha fornito con PEC del 25/06/2021, acquisita da Puglia Sviluppo S.p.A. con prot. n. 14915/I del 28/06/2021, D.S.A.N. Aiuti, sottoscritta in data 24/06/2021, attestante che detti COR non attengono a costi e/o attività riferibili al progetto PIA.

Oggetto sociale

L'impresa proponente ha per oggetto sociale:

1. la produzione, il confezionamento, la vendita, anche per corrispondenza o per via telematica, la distribuzione, anche con deposito, di materie prime, prodotti chimici, prodotti naturali, prodotti alimentari, prodotti cosmetici, specialità medicinali, articoli sanitari, integratori

- alimentari, prodotti dietetici, prodotti veterinari, protesi, apparecchiature salutistiche, diagnostiche e di laboratorio, materiale sanitario e salutistico in genere, reagenti di laboratorio, prodotti galenici, prodotti monouso, abbigliamento sanitario, materiali ecologici a qualunque fine progettati;
2. industrializzazione di brevetti e ricerca universitaria, sviluppo di materiali biocompatibili, nuovi farmaci, farmaci e molecole di alto valore, tecnologie per la strumentazione biomedica;
 3. produzione e vendita di opere di ingegno inerenti il settore salutistico e scientifico sia tramite supporti cartacei, ottici, magnetici, che su qualunque altro supporto tecnico, ivi comprese la produzione di software, di corsi didattici, di riviste, libri, giornali;
 4. progettazione, sviluppo, fabbricazione e/o commercializzazione all'ingrosso di imballaggi e contenitori di ogni tipo per uso farmaceutico, parafarmaceutico, cosmetico ed alimentare e relativa personalizzazione degli stessi;
 5. analisi di laboratorio in genere ed in particolare (non in modo esaustivo) di materie prime e prodotti alimentari, cosmetici e farmaceutici, sia in proprio che per conto di terzi;
 6. rappresentanza e concessione di marche italiane, comunitarie ed estere operanti nel settore medicale, farmaceutico, cosmetico, alimentare, chimico e naturale;
 7. noleggio, montaggio e riparazione di strumenti diagnostici, di laboratorio, di produzione e scientifici in genere;
 8. consulenza tecnica e commerciale in tutti i settori indicati nell'oggetto sociale.

Struttura organizzativa

Così come dichiarato nel progetto definitivo, al vertice dell'organigramma aziendale è presente Sergio Fontana, socio di maggioranza ed amministratore unico della società.

L'organico aziendale attualmente è composto da 9 unità lavorative e, sulla base di quanto affermato dall'impresa in sede di Sezione 2 del progetto definitivo, sono state tutte selezionate con competenze multidisciplinari ed altamente qualificate.

Nel dettaglio, l'organico aziendale attuale comprende le seguenti figure professionali:

- n. 1 addetto alle operazioni di carico/scarico materie prime;
- n. 2 addetti alla ripartizione, confezionamento, etichettatura materie prime;
- n. 1 addetto alla produzione degli estratti;
- n. 1 addetto alle operazioni ambientali;
- n. 1 addetto alla qualifica delle materie prime e al rilascio del lotto di prodotto e alle attività di Ricerca;
- n. 1 addetto alle operazioni di acquisto, produzione e vendita;
- n. 1 addetto alla stesura della documentazione di qualità e di ricerca;
- n. 1 responsabile amministrazione e finanza.

La struttura organizzativa della Sergio Fontana S.r.l. è caratterizzata dalla formazione di gruppi di lavoro, diretti da un responsabile che ha il ruolo di coordinare l'area e di verificare gli obiettivi raggiunti.

L'impresa, al fine di rappresentare la propria struttura organizzativa, ha riportato nella Sezione 2 – *Scheda tecnica di sintesi*, l'organigramma di seguito indicato:

P.I.A. TIT. Il Capo 2 – Art. 26

Sergio Fontana S.r.l.

Progetto Definitivo n. 59

Codice Progetto: OOVV8E7

Campo di attività

La società, così come risulta da verifiche camerali, esercita come attività prevalente la produzione di estratti vegetali e la consulenza tecnica e commerciale di prodotti e integratori alimentari.

Il settore economico di riferimento è quello identificato dal seguente codice Ateco 2007: 21.10.00 – *Fabbricazione di prodotti farmaceutici di base* che si conferma anche in riferimento al programma di investimenti proposto.

Al riguardo, si prescrive che, prima della messa in esercizio dell'attività oggetto di finanziamento presso la nuova unità locale in Via Moscatello, n.1, l'impresa dichiari lo stesso quale Codice Ateco di importanza primaria.

Risultati conseguiti e prospettive di sviluppo

L'impresa Sergio Fontana S.r.l. dichiara, nella Sezione 2 – *Scheda tecnica di sintesi* del progetto definitivo, che in merito all'andamento economico, il fatturato relativo al 2017 è stato pari ad € 821.313,00, nel 2018 pari a € 782.321,00 e nel 2019 pari ad € 808.340,00.

La società afferma che, analizzando i principali indicatori di risultato (indicatori finanziari, indicatori di solidità, indicatori di solvibilità o liquidità), è possibile misurare la capacità dell'azienda di raggiungere al meglio i propri obiettivi di crescita.

Secondo l'impresa è necessario effettuare investimenti in ricerca e sviluppo ai fini dell'espansione territoriale dei propri mercati per offrire prodotti altamente innovativi, sia nei mercati in cui già opera e sia in nuove aree di mercato.

In questo contesto si inserisce il progetto proposto, finalizzato all'ampliamento della capacità produttiva dell'impresa con contestuale introduzione di un'innovazione di prodotto e di processo.

A seguito dell'investimento, l'impresa prevede di registrare, nell'anno a regime, un fatturato pari ad € 3.109.550,00, notevolmente superiore a quello relativo all'esercizio precedente l'invio dell'istanza di accesso.

A seguito di richiesta di integrazioni, la società proponente ha fornito, con PEC del 30/10/2020, acquisita da Puglia Sviluppo S.p.A. con prot. n. 21844/I del 02/11/2020, un aggiornamento della Sezione 2 – *Scheda tecnica di sintesi*, in relazione alla tabella relativa alla capacità produttiva.

Di seguito, si riportano le informazioni fornite dall'impresa in relazione alla capacità produttiva relativa all'esercizio antecedente la presentazione dell'istanza di accesso (2018) e la tabella indicante la capacità produttiva aziendale a regime (2024).

Esercizio precedente l'anno di presentazione dell'istanza di accesso (2018)							
Prodotti/Servizi	Unità di misura per unità di tempo	Produzione max per unità di tempo	N° unità di tempo per anno	Produzione Max teorica annua	Produzione effettiva annua	Prezzo Unitario Medio (€)	Valore della produzione effettiva (€)

P.I.A. TIT. II Capo 2 – Art. 26

Sergio Fontana S.r.l.

Progetto Definitivo n. 59

Codice Progetto: OOVV8E7

ripartizioni mp	pezzi/anno	70.000,00	1,00	70.000,00	54.054,00	14,47	713.803,94
produzione estratti liquidi non alcolici (glicolici)	kg/anno	9.500,00	1,00	9.500,00	4.567,80	15,00	68.517,00
Totale							782.320,94

Esercizio a regime (2024)							
Prodotti/Servizi	Unità di misura per unità di tempo	Produzione max per unità di tempo	N° unità di tempo per anno	Produzione Max teorica annua	Produzione effettiva annua	Prezzo Unitario Medio (€)	Valore della produzione effettiva (€)
miscele estratti (blend)	kg/anno	20.000,00	1,00	20.000,00	10.500,00	35,00	367.500,00
estratti liquidi e solidi acquosi e non acquosi	kg/anno	55.000,00	1,00	55.000,00	37.000,00	25,00	925.000,00
ripartizioni mp	pezzi/anno	150.000,00	1,00	150.000,00	115.000,00	14,47	1.664.050,00
produzione estratti liquidi non alcolici (glicolici)	kg/anno	12.000,00	1,00	12.000,00	10.200,00	15,00	153.000,00
Totale							3.109.550,00

2.2 Sintesi dell'iniziativa

Il programma di investimenti, denominato “BEST: Blend ad Effetto Salutistico e Tecnologico”, si basa su di un’innovazione di prodotto/processo che mira alla realizzazione di nuove linee di estratti liquidi e solidi, acquosi e non acquosi, alcolici e non alcolici, ottenuti con tecnologie a basso impatto ambientale, ed alla progettazione di nuove linee produttive per la formulazione di specifici blend innovativi.

Nello specifico, con riferimento alle attività di R&S, l’impresa proponente dichiara di voler mettere a punto dei blend innovativi di estratti vegetali con proprietà salutistiche e/o tecnologiche, che possano essere utilizzati nell’allestimento di prodotti ad uso alimentare (es. integratori) e cosmetico.

In particolare, l’impresa punta alla formulazione di blend con effetti sul metabolismo dei carboidrati, dei lipidi e del colesterolo, sulla modulazione/limitazione dell’assorbimento dei nutrienti e/o con effetto antiossidante.

Al fine di industrializzare i risultati di tale attività di Ricerca & Sviluppo, l’azienda afferma di necessitare di una unità locale più grande, in modo da destinare più spazio sia all’area produttiva sia ai laboratori di ricerca e sviluppo. Per tale motivazione, l’impresa prevede anche un investimento in attivi materiali con lo scopo di realizzare, attraverso il recupero di un immobile esistente, una nuova sede meglio funzionale allo svolgimento ottimale del processo produttivo, sia in relazione alle attuali linee produttive sia in relazione a quelle che saranno implementate a seguito del progetto di R&S. Pertanto, così come affermato dall’impresa e come sopra rilevato, il programma di investimenti condurrà all’incremento generale della capacità produttiva sia in termini di prodotti già realizzati sia in termini di nuovi prodotti da realizzare.

2.3 Analisi della tecnologia e delle soluzioni innovative utilizzate e coerenza con le aree di innovazione della Smart Puglia 2020

Portata innovativa del progetto – valutazione delle tecnologie e delle soluzioni innovative utilizzate

Il programma di investimento rientra nella tipologia “realizzazione di nuove unità produttive”, in quanto l’introduzione dei prodotti innovativi richiede, per la sua industrializzazione, un sito produttivo più ampio che possa consentire l’aumento della capacità di produzione dell’impresa.

Il programma di investimento proposto si inserisce nell’area di innovazione “Salute dell’uomo e dell’ambiente”, con particolare riferimento al “Benessere della persona” e settore applicativo “Biotecnologie”.

In merito all’esame della portata innovativa del progetto ci si è avvalsi della consulenza di un esperto (docente universitario) il quale ha espresso una valutazione del progetto definitivo, così come previsto dall’art. 14 dell’Avviso. Si riportano, di seguito, le risultanze della valutazione dell’esperto.

Descrizione sintetica del “Progetto Industriale” definitivo

La Sergio Fontana S.r.l., con il progetto “BEST: Blend ad Effetto Salutistico e Tecnologico”, intende sviluppare le proprie potenzialità attraverso l’ampliamento dei laboratori e l’introduzione di strategie innovative ed ecosostenibili.

Nello specifico, il progetto ha come obiettivo, da una parte l’ampliamento dei laboratori attraverso il trasferimento in una struttura più grande, che permetterà di intraprendere un percorso finalizzato all’industrializzazione ecosostenibile della ditta, e dall’altra, la messa a punto di *blends* (miscele) innovativi di estratti vegetali, con proprietà salutistiche, che potranno essere utilizzati a scopo alimentare (integratori) e cosmetico. A tal fine, saranno individuate le migliori combinazioni di estratti al fine di ottenere l’effetto fisiologico desiderato. Come integratori, un particolare interesse sarebbe quello di sviluppare blends ad attività metabolica, tipo riduzione del livello di colesterolemia. L’estrazione di prodotti vegetali sarà effettuata dopo aver condotto studi bibliografici volti all’identificazione di sostanze bioattive di interesse, da sole o sotto forma di miscele, e all’identificazione di piante da dove possono essere estratte le predette sostanze. Si valuterà, poi, il migliore protocollo di estrazione ecosostenibile, cioè a basso impatto ambientale, e si procederà all’estrazione delle sostanze di interesse da prodotti di scarto di vegetali provenienti da lavorazioni agroalimentari pugliesi. Una volta identificata la migliore via estrattiva, si passerà allo scale-up produttivo, alla valutazione dell’attività salutistica dei blends e ai controlli di qualità.

I prodotti saranno poi confezionati utilizzando procedure di packaging sostenibile (riutilizzo, facilitazione attività di riciclo, semplificazione sistema di imballo, etc). L’azienda propone, inoltre, di sperimentare la progettazione di etichette che contengano un QR code, uno strumento digitale utile a informare e tutelare i consumatori.

In conclusione, il progetto BEST, coinvolgendo entità scientifiche ed agroalimentari pugliesi, potrebbe portare alla produzione interamente ecosostenibile e pugliese di blends che potrebbero essere competitivi a livello nazionale e internazionale, sia sul mercato alimentare (integratori) che su quello dei prodotti cosmetici.

Rilevanza e potenziale innovativo del “Progetto Industriale” definitivo

Il progetto BEST presenta numerosi aspetti rilevanti e innovativi. Innanzitutto, esso prevede l'utilizzo di componenti vegetali di scarto delle lavorazioni agroalimentari pugliesi. Tale strategia permetterà la riduzione dei costi del materiale di partenza con conseguente ritorno economico aggiuntivo all'azienda agraria produttrice. Inoltre, saranno utilizzate tecnologie ecosostenibili in tutte le fasi del processo, come l'uso di procedure estrattive a basso impatto ambientale (es. estrazione con riciclo di solvente alcolico, con ultrasuoni, microonde, etc.), procedure di miscelazione, tecnologie formulative innovative (in grado di prolungare la shelf - life, migliorare la biodisponibilità degli estratti, controllarne la cinetica di rilascio, minimizzare gli eventuali effetti collaterali e mascherare il sapore sgradevole attraverso l'uso di ciclodestrine) e procedure di packaging. Un ulteriore aspetto rilevante ed innovativo è quello di sperimentare la progettazione di etichette che contengano un QR code, uno strumento digitale utile a informare e tutelare i consumatori.

Tali aspetti porteranno all'ampliamento del listino dei prodotti dell'azienda, con un'offerta più competitiva di quella presente sul mercato.

Riconducibilità della proposta alle aree di innovazione previste dall'art. 4 dell'Avviso

Il progetto si colloca nell'ambito dell'Area di Innovazione “Salute dell'Uomo e dell'Ambiente”, Settore Applicativo “Benessere della persona”, in quanto si basa sulla produzione di sostanze ad uso alimentare, nutraceutico e cosmetico, ed è collegabile alla KET “Tecnologie di produzione avanzata”, in quanto verranno messe a punto delle nuove tecnologie ecosostenibili di estrazione di sostanze di origine vegetale ad uso alimentare, nutraceutico e cosmetico.

Il progetto presenta un notevole grado di impatto in riferimento al documento Smart Puglia 2020 e La Puglia delle Key Enabling Technologies. Nello specifico, nel progetto è previsto:

1. lo sviluppo di nuove tecnologie ecosostenibili per l'estrazione di sostanze di origine vegetale per uso alimentare, nutraceutico e cosmetico, destinate a migliorare la salute dell'uomo e per la produzione di miscele (blends) con caratteristiche ottimali per lo stesso uso;
2. l'utilizzo di matrici di scarto e/o sottoprodotti delle “vicine” filiere agroalimentari pugliesi; tale azione, oltre a ridurre notevolmente i costi di approvvigionamento del materiale di partenza, permetterà anche un ritorno economico alle filiere fornitrici delle matrici di partenza;
3. lo sviluppo di ricerca industriale che risulterà competitiva grazie a forme di innovazione tecnologica, sia estrattive che formulative nonché di packaging;
4. competitività e creazione di posti di lavoro, valorizzando i talenti e le competenze territoriali.

Eventuali indicazioni, per il soggetto proponente e l'eventuale soggetto aderente, utili alla realizzazione dell'investimento

Il progetto risulta molto chiaro in tutte le sue parti e, pertanto, non ci sono punti che meriterebbero ulteriore approfondimento per una migliore valutazione.

Giudizio finale complessivo

Il progetto BEST definitivo della Sergio Fontana S.r.l risponde pienamente ai criteri del bando e, in base a significativi aspetti di rilevanza ed innovatività, è possibile esprimere un giudizio finale complessivo pienamente positivo.

2.4 Cantierabilità dell'iniziativa

2.4.1 Immediata realizzabilità dell'iniziativa

Sulla base della documentazione presentata a corredo del progetto definitivo e dei titoli di disponibilità della sede, si evince quanto segue:

a) Localizzazione:

L'area di ubicazione dell'insediamento produttivo della Sergio Fontana S.r.l. è sita nel Comune di Canosa di Puglia in Via Moscatello n. 1 ed individuata catastalmente al Foglio n. 22, Particella n. 346 del Comune di Canosa di Puglia.



Inquadramento generale su ortofoto con evidenziazione del perimetro dell'azienda con idonea campitura

b) Disponibilità dell'area/immobile e compatibilità con la durata nel rispetto del vincolo di mantenimento dei beni oggetto di investimento:

L'immobile oggetto d'intervento è un capannone industriale di circa 3.320 mq (solo Piano Terra), con annessa palazzina uffici di circa 1.414 mq, articolata su più livelli (Seminterrato di circa 411 mq, piano terra di circa 456 mq, piano primo di circa 277 mq con terrazzo di circa 141 mq, piano secondo di circa 23 mq con terrazzo di circa 106 mq). L'immobile è nella disponibilità dell'impresa in virtù di un contratto di locazione del 21/06/2019, con opzione d'acquisto, stipulato tra Sergio Fontana S.r.l. e Comifar Immobiliare S.p.A., registrato presso l'Agenzia delle Entrate - Ufficio Territoriale di Barletta, in data 08/07/2019, serie 3T, prot. TUG19T0028228000PG.

L'immobile è concesso in locazione per il solo uso di deposito o produzione e/o commercializzazione di materie prime per uso farmaceutico, cosmetico ed alimentare, contenitori, attrezzature, macchinari, integratori e cosmetici.

La durata della locazione è stabilita in sei anni con decorrenza dal 01/07/2019 al 30/06/2025, con tacito rinnovo di sei anni salvo disdetta.

In sede di presentazione del progetto definitivo, l'impresa ha fornito D.S.A.N., a firma del proprietario dell'immobile, di impegno al rinnovo del predetto contratto di locazione per tutto il periodo di vigenza degli obblighi derivanti dall'esecuzione del programma di investimenti PIA.

Alla luce di quanto sopra riportato, si ritiene che la disponibilità dell'opificio del presente programma sia coerente e compatibile con il periodo di vigenza del vincolo di mantenimento dei beni oggetto di investimento (n. 5 anni dalla data di completamento degli investimenti).

c) Compatibilità dell'investimento da realizzare con le strumentazioni urbanistiche ed edilizie dell'immobile/suolo dove sarà localizzata l'iniziativa:

Con PEC del 04/12/2020, acquisita da Puglia Sviluppo S.p.A. con prot. n. 27103/I del 07/12/2020, l'impresa ha fornito la perizia circa il rispetto dei vigenti vincoli edilizi, urbanistici e di corretta destinazione d'uso, a firma del Geom. Donato Destino, e giurata in data 15/10/2020, innanzi al Funzionario di Cancelleria Dott.ssa Valeria Coppola.

Il Geom. Donato Destino, in sede di perizia giurata, afferma che:

"In relazione all'attività svolta e all'intervento oggetto di agevolazione, l'immobile interessato si trova nella zona periferica della città di Canosa di Puglia, ricade nella zona PUG CP.MR (Contesto periurbano marginale da rifunzionalizzare), secondo la delibera di approvazione del L.R. 2001 – Del. G.R. 1328/2007 (DRAG Puglia) e Adeguamento del 02/09/2013 e succ. ed è pienamente compatibile agli strumenti urbanistici comunali. Si specifica che le autorizzazioni esistenti, relative all'immobile in oggetto, sito come detto a Canosa di Puglia in Via Moscatello n. 1, sono le seguenti:

- Concessione edilizia n. 90 del 29/08/1989;
- Concessione edilizia n. 60 del 04/07/1990;
- Concessione edilizia n. 73 del 11/09/1990;
- Concessione edilizia n. 80 del 19/11/1990;
- Concessione edilizia n. 8 del 11/02/1991;
- Autorizzazione di agibilità n. 34 del 29/06/1992;

mentre i pareri/permessi necessari per la cantierabilità dell'intervento proposto sono i seguenti:

- S.C.I.A. (segnalazione certificata inizio attività) per opere edili e cambio di destinazione d'uso;
- Dichiarazione di fine lavori;
- Variazione Catastale;
- Richiesta di agibilità.

Si dichiara l'inesistenza di motivi ostativi che possano ostacolare la cantierabilità e compatibilità dell'intervento proposto con gli strumenti urbanistici dell'immobile."

Pertanto, sulla base di quanto riportato nella perizia giurata, si conferma la compatibilità tra l'iniziativa proposta e gli strumenti urbanistici ed edilizi dell'immobile oggetto dell'investimento.

Relativamente ai pareri necessari per assicurare la completa cantierabilità dell'intervento, con PEC del 30/10/2020, acquisita da Puglia Sviluppo S.p.A. con prot. n. 21844/I del 02/11/2020, l'impresa ha fornito una S.C.I.A. (segnalazione certificata di inizio attività) per opere edili e cambio destinazione d'uso, presentata al SUAP del Comune di Canosa di Puglia, da questi acquisita con Prot. n. U/2020/26 del 14/05/2020.

Successivamente, con PEC del 04/12/2020, acquisita da Puglia Sviluppo con prot. n. 27103/I del 07/12/2020, la società proponente ha inoltrato la seguente documentazione:

- ✓ D.S.A.N., a firma del Geom. Donato Destino, in cui dichiara che: *"alla SCIA non è stata allegata nessuna Relazione del tecnico in quanto non più obbligatoria con le nuove istanze"*.

P.I.A. TIT. II Capo 2 – Art. 26

Sergio Fontana S.r.l.

Progetto Definitivo n. 59

Codice Progetto: OOVV8E7

- ✓ Parere igienico sanitario per cambio destinazione d'uso dell'immobile, Prot. n. 40916 del 03/07/2020, rilasciato dall'A.S.L. di Barletta;
- ✓ Denuncia di Inizio Lavori del 30/09/2020, consegnata al SUAP del Comune di Canosa di Puglia, recante protocollo n. U/2020/38 del 02/09/2020.

Per quanto sopra riportato, si ritiene accertata la completa cantierabilità dell'iniziativa.

Al termine dei lavori dovrà essere presentata:

- ✓ variazione catastale;
- ✓ richiesta di agibilità che dovrà comprendere tutti i pareri necessari allo svolgimento dell'attività;
- ✓ documentazione di avvenuto smaltimento dei rifiuti, sul cui quantitativo vi sia parere di congruità da parte del D.L.

d) Descrizione del programma di investimento in Attivi Materiali:

Il presente piano di investimento rientra nella tipologia "realizzazione di nuove unità produttive". Al fine di industrializzare i risultati dell'attività di Ricerca & Sviluppo, l'impresa sostiene di necessitare di un'unità locale più grande al fine di destinare più spazio sia all'area produttiva sia ai laboratori di ricerca e sviluppo.

La società proponente ha fornito con PEC del 30/10/2020, acquisita da Puglia Sviluppo S.p.A. con prot. n. 21844/I del 02/11/2020, una D.S.A.N., a firma del legale rappresentante, in cui si dichiara "di non distogliere dal ciclo produttivo aziendale l'unità produttiva sita a Canosa di Puglia (BT), in Via Moscatello n. 2/D". La predetta DSAN è corredata di layout con evidenza della divisione dell'unità produttiva di Via Moscatello n. 2/D rispetto alla sede oggetto dell'investimento sita alla Via Moscatello n. 1:

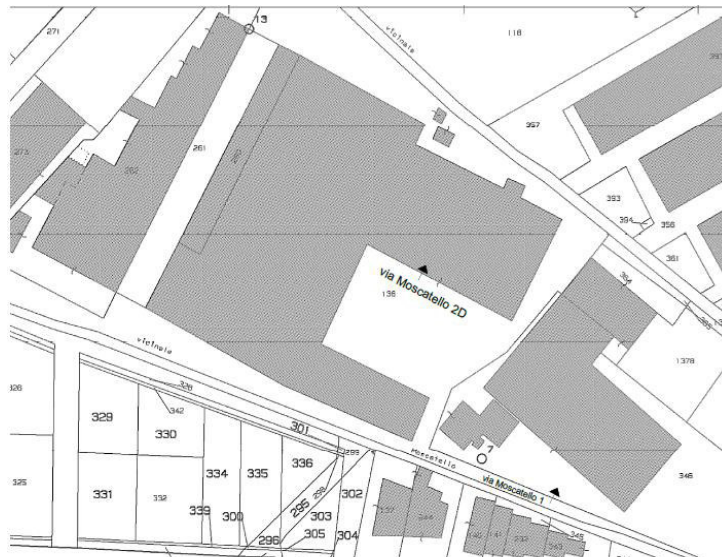

Per rendere la nuova sede funzionale allo svolgimento del processo produttivo, l'investimento prevede quanto di seguito:

- **Studi preliminari di fattibilità:** spese per la valutazione della realizzabilità del progetto;
- **Progettazione e direzione lavori:** spese per interventi di progettazione e direzione delle opere murarie previste nel progetto di investimento;
- **Opere murarie e assimilate:** spese per rendere la nuova sede funzionale alla realizzazione delle attività progettuali. È, inoltre, prevista la realizzazione di locali di produzione e di ripartizione del prodotto con condizionamento dell'aria, opportunamente separate dall'area adibita allo stoccaggio dei prodotti in ingresso e dei prodotti finiti;
- **Attrezzature, macchinari, impianti, programmi informatici e brevetti:** spese per acquisto di attrezzature ed arredi funzionali al ciclo produttivo.

Si riportano di seguito i layout della sede ante e post investimento:

ANTE INVESTIMENTO

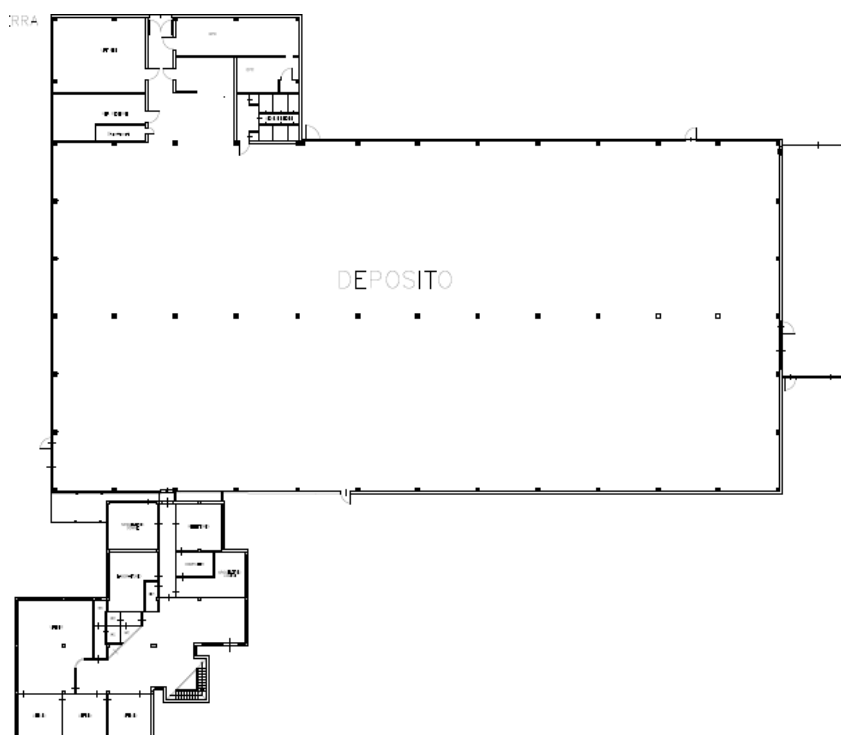

P.I.A. TIT. II Capo 2 – Art. 26

Sergio Fontana S.r.l.

Progetto Definitivo n. 59

Codice Progetto: OOVV8E7

POST INVESTIMENTOe) Avvio degli investimenti

L'impresa proponente, così come si evince dalla Sezione 2, ha programmato l'avvio degli investimenti in attivi materiali in data 23/05/2020.

La data del 23/05/2020 corrisponde alla data di accettazione del preventivo del fornitore R.E. di Ranieri Emanuele, relativo alla realizzazione di alcune lavorazioni, coerentemente con quanto dichiarato dall'impresa in sede di Sezione 2.

Inoltre, come innanzi riportato, l'impresa proponente ha fornito Denuncia di Inizio Lavori in data 30/09/2020.

La data di avvio, corrispondente al 23/05/2020, risulta successiva alla data di ricezione della Comunicazione di Ammissione alla presentazione del progetto definitivo (05/05/2020), così come stabilito dall'art. 31 c. 4 del Regolamento e dall'art. 15 c. 1 dell'Avviso, come modificato con Determinazione n. 69 del 27/01/2016 (BURP n. 13 del 11/02/2016).

f) Recepimento delle indicazioni/prescrizioni formulate in sede di ammissione dell'istanza di accesso:

In merito al programma di investimenti proposto dal soggetto proponente, in sede di ammissione dell'istanza di accesso, con riferimento alla cantierabilità ed agli attivi materiali, è stato prescritto all'impresa di fornire, in fase di presentazione del progetto definitivo, la seguente ulteriore documentazione:

1. S.C.I.A. (segnalazione certificata inizio attività) per opere edili e cambio di destinazione d'uso;
2. Variazione catastale (a fine lavori);
3. Richiesta di agibilità (a fine lavori);
4. D.S.A.N. a firma del proprietario dell'immobile, di impegno al rinnovo del contratto di locazione per tutto il periodo di durata degli obblighi derivanti dal programma di investimenti PIA.

A tal proposito, si ritengono recepite le suddette prescrizioni, in quanto la società proponente in sede di presentazione del progetto definitivo ed anche in seguito ad integrazioni, ha presentato la seguente documentazione:

1. S.C.I.A. (segnalazione certificata di inizio attività) per opere edili e cambio destinazione d'uso, presentata al SUAP del Comune di Canosa di Puglia, recante Prot. U/2020/26 del 14/05/2020, comprensiva dei seguenti allegati:
 - Relazione tecnica di asseverazione;
 - ricevuta di incasso dei diritti di segreteria n. 628 del 05/05/2020 da parte del Comune di Canosa di Puglia;
 - richiesta, al proprietario dell'immobile, di autorizzazione alla realizzazione delle opere murarie e di tutti i lavori;
 - pianta piano terra – stato di fatto;
 - pianta piano terra – stato di progetto;
 - pianta piano terra – sovrapposizione;
 - soggetti coinvolti;
 - Dichiarazione relativa alla gestione dei materiali edili dalla quale si evince da parte della società proponente "Sergio Fontana S.r.l.", della ditta esecutrice "Edil House S.r.l." e del tecnico progettista Geom. Donato Destino "impegno, a lavori ultimati, a produrre documentazione di avvenuto smaltimento, sul cui quantitativo sia apposto il parere di congruità da parte del D.L.";
 - Bilancio di produzione di materiali da scavo e/o da demolizione e/o di rifiuto;
 - Progetto, a firma del Geom. Donato Destino, di cambio di destinazione d'uso con diversa distribuzione degli spazi interni.

Come innanzi detto, in data 30/09/2020, l'impresa ha presentato al SUAP competente la Denuncia di Inizio Lavori relativa alla suddetta SCIA;

2. D.S.A.N., a firma del tecnico Geom. Donato Destino, in cui si dichiara che: "la variazione catastale e l'agibilità, relativi alla sede in Canosa di Puglia, alla Via Moscatello n. 1, potranno essere richiesti solo al termine dei lavori oggetto d'investimento";
3. D.S.A.N., a firma del proprietario dell'immobile di impegno al rinnovo del contratto di locazione per tutto il periodo di durata degli obblighi derivanti dal programma di investimenti PIA.

Alla luce di quanto sopra riportato, si prescrive che al termine dei lavori dovrà essere presentata:

- ✓ variazione catastale;
- ✓ richiesta di agibilità che dovrà comprendere tutti i pareri necessari allo svolgimento dell'attività;
- ✓ documentazione di avvenuto smaltimento dei rifiuti, sul cui quantitativo vi sia parere di congruità da parte del D.L.

2.4.2 Sostenibilità ambientale dell'iniziativa

La verifica della sostenibilità ambientale dell'iniziativa è stata effettuata a cura dell'Autorità Ambientale della Regione Puglia in sede di istanza di accesso.

L'Autorità Ambientale ha esaminato le Sezioni 5 e 5a presentate dal soggetto proponente, riportando con nota prot. n. AOO_089/2411 del 18/02/2020, le seguenti osservazioni:

NOTE all'allegato 5: autocertificazione in campo ambientale del regime giuridico dell'area oggetto di intervento e dell'assoggettabilità del progetto alle principali normative ambientali
Conformità urbanistica: Il proponente dichiara che l'area interessata dall'intervento ricade in "Zona PUG CP.MR (Contesto periurbano marginale da rifunionalizzare), secondo la delibera di approvazione del l.r. 2001 – Del. G.R. 1328/2007 (DRAG Puglia) e Adeguamento del 02/09/2013". L'Autorità Ambientale prende atto di quanto dichiarato dal Proponente. Per gli altri aspetti in valutazione si rimanda alla Sezione "Sostenibilità Ambientale dell'iniziativa".

NOTE all'allegato 5a: Sostenibilità Ambientale dell'investimento

Come dichiarato nell'allegato 5a, il proponente si occupa di produzione, confezionamento e vendita di materie di origine vegetale ad uso farmaceutico, alimentare e cosmetico. I principi attivi naturali estratti da piante, prodotti dall'azienda, sono destinati a farmacie territoriali e ospedaliere, aziende cosmetiche, alimentari e farmaceutiche.

All'interno dello stabilimento produttivo oggetto dell'investimento, sito in Canosa di Puglia (BT) ed esteso su una superficie di circa 6.600 mq², si svolgono attività di:

- frantumazione e polverizzazione di matrici vegetali;
- macerazione, filtrazione, pressatura ed evaporazione;
- ottenimento di estratti (secco, fluido, glicolico, idroglicerico, idroalcolico).

L'intervento proposto a finanziamento prevede, da un lato, un'attività di Ricerca & Sviluppo finalizzata alla realizzazione di "una nuova linea di estratti liquidi e solidi ottenuti con tecnologie a basso impatto ambientale e alla progettazione di nuove linee produttive per la formulazione di specifici blend.2.6 innovativi", implementando le fasi di sanificazione di matrici vegetali e di miscelazione, dall'altro un investimento materiale per progettazione, direzione lavori e realizzazione di opere murarie, di finitura ed impiantistiche all'interno degli immobili esistenti. Nello specifico "È prevista la realizzazione di n°8 locali di produzione e ripartizione del prodotto con condizionamento dell'aria, opportunamente separate dall'area adibita allo stoccaggio dei prodotti in ingresso e prodotti finiti. In questi locali saranno allocate attrezzature già a disposizione della Sergio Fontana

² Detta estensione è da intendersi quale ampiezza dell'insediamento produttivo oggetto dell'investimento, calcolata ai confini dell'insediamento stesso.

Srl. Gli interventi servono per delimitare le aree dove allocare separatamente le attrezzature in modo da evitare cross contamination e permettere le lavorazioni nel rispetto delle norme di buona preparazione.". Dalla documentazione fornita emergono alcuni accorgimenti che vanno nella direzione della sostenibilità ambientale dell'intervento proposto e, nello specifico:

- ✓ si prevede l'impiego di sottoprodotti di matrice vegetale provenienti da aziende agricole (rif. Rif03);
- ✓ si prevede il riutilizzo dell'alcool impiegato nei processi di macerazione in successive macerazioni (rif. GR02);

Dalla documentazione fornita l'Autorità Ambientale non riscontra specifici accorgimenti costruttivi, associati alle opere edili ed impiantistiche previste all'interno del capannone esistente, che vadano nella direzione della sostenibilità ambientale.

SOSTENIBILITÀ AMBIENTALE DELL'INIZIATIVA

Dall'esame della documentazione fornita, sulla base delle valutazioni effettuate sull'allegato 5 l'Autorità Ambientale riporta quanto segue:

PTA: il Piano Regionale di Tutela delle Acque individua l'area in cui ricade l'intervento come "area di tutela quali-quantitativa" dell'Acquifero Carsico della Murgia. I vincoli corrispondenti afferiscono alla realizzazione e all'esercizio di pozzi di emungimento dalla falda carsica. Tale tipologia di opere non è riportata dal soggetto proponente nella documentazione trasmessa. L'esigenza di tutela della falda suggerisce di evitare la riduzione di ricarica dovuta all'impermeabilizzazione dei suoli.

P.P.T.R.: Il soggetto proponente dichiara che l'intervento non è interessato da Beni Paesaggistici (BP) o Ulteriori Contesti (UCP) definiti dal PPTR.

Dagli approfondimenti effettuati, l'Autorità Ambientale ha rilevato che il sito oggetto di intervento ricade parzialmente in area perimetrata dal PPTR come "Zona di interesse archeologico", individuata nell'art.38, c.2 delle NTA del PPTR tra i beni paesaggistici "tutelati ai sensi dell'art. 142, comma 1, del Codice, mentre un'ulteriore porzione è interessata dall'UCP "Aree di Rispetto delle Componenti Culturali e Insediative - Rete tratturi DGR 1162/2016", di cui all'art.38, c.3, p.to 3.1 s). Tuttavia, sulla base di quanto dichiarato dal Proponente circa la natura degli interventi oggetto della proposta di investimento, gli stessi sembrerebbero non alterare lo stato dei luoghi e l'aspetto esteriore degli edifici, potendo rientrare tra gli interventi non soggetti ad autorizzazione ai sensi dell'art.149 del Codice dei beni culturali e del paesaggio.

V.I.A.: Il proponente dichiara di non rientrare nell'ambito di applicazione della L.R. 12 aprile 2001, n. 11 e ss.mm.ii. e del D.Lgs. n. 152/06 e ss. mm. ii. L'Autorità Ambientale, sulla base di quanto dichiarato dal Proponente, ritiene di poter condividere l'esclusione degli interventi in oggetto dall'ambito di applicazione.

A.I.A.: Il proponente dichiara di non rientrare, per tipologia e dimensioni, nell'ambito di applicazione del D.Lgs. 152/06 parte Seconda, Titolo IIIbis e ss.mm.ii.

L'Autorità Ambientale prende atto di quanto dichiarato dal Proponente.

Autorizzazione emissioni in atmosfera: L'Autorità Ambientale prende atto dell'assenza di attività soggette, come dichiarato dal Proponente.

Autorizzazione all'emungimento di acqua e agli scarichi idrici: L'Autorità Ambientale prende atto dell'assenza di attività soggette, come dichiarato dal Proponente.

Per quanto riguarda la valutazione della sostenibilità ambientale dell'intervento, effettuata sulla base della documentazione fornita e in particolare dell'allegato 5a, **L'Autorità Ambientale ritiene l'iniziativa nel suo complesso sostenibile**, a condizione che siano attuati in fase di realizzazione tutti gli accorgimenti proposti dal Proponente nella direzione della sostenibilità ambientale di seguito sintetizzati:

- 1) si preveda l'impiego di sottoprodotti di matrice vegetale provenienti da aziende agricole (rif. Rif03);
- 2) si preveda il riutilizzo dell'alcool impiegato nei processi di macerazione in successive macerazioni (rif. GR02);

Al fine di incrementare la sostenibilità ambientale dell'intervento, l'Autorità Ambientale prescrive che:

- a) venga prodotta da fonti rinnovabili almeno quota parte dell'energia elettrica/termica necessaria per il funzionamento della struttura (avendo cura di specificarne le percentuali nelle successive fasi istruttorie);
- b) vengano scelte tipologie di impianti caratterizzate da elevati valori di efficienza;
- c) vengano piantumate specie autoctone nelle aree esterne di pertinenza dello stabilimento produttivo;
- d) venga predisposto un AUDIT energetico dell'azienda per individuare i centri di consumo energetico e pianificare la gestione dell'energia;
- e) vengano adottati sistemi di gestione ambientale (p.es. certificazione ISO 14001) o sistemi di certificazione di prodotto (ECOLABEL etc.).

In sede di Sezione 2 del progetto definitivo, l'impresa proponente ha dichiarato che: "In merito alle prescrizioni ambientali, si specifica che l'azienda è in grado di soddisfare le seguenti prescrizioni:

- l'impiego di sottoprodotti di matrice vegetale provenienti da aziende agricole;
- il riutilizzo dell'alcool impiegato nei processi di macerazione in successive macerazioni;
- piantumazione di specie autoctone nelle aree esterne di pertinenza dello stabilimento produttivo.

In merito alle altre prescrizioni riportate nella relazione istruttoria si specifica che non si possono rispettare in quanto il rispetto delle prescrizioni ambientali indicate porta ad un dispendio di energie, di tempo e di soldi per l'azienda, che non può gestire".

In riferimento a detta ultima dichiarazione, si ritiene che non sussistano motivazioni tecniche tali da giustificare la mancata realizzazione di interventi che mirano ad una maggiore sostenibilità dell'intervento e che hanno determinato un esito positivo del parere di sostenibilità ambientale. Pertanto si prescrive che l'impresa, prima della messa in esercizio, dimostri:

- a) la produzione da fonti rinnovabili di almeno quota parte dell'energia elettrica/termica necessaria per il funzionamento della struttura;
- b) la scelta di tipologie di impianti caratterizzate da elevati valori di efficienza;

- c) la piantumazione di specie autoctone nelle aree esterne di pertinenza dello stabilimento produttivo;
- d) un AUDIT energetico dell'azienda per individuare i centri di consumo energetico e pianificare la gestione dell'energia;
- e) sistemi di gestione ambientale (p.es. certificazione ISO 14001) o sistemi di certificazione di prodotto (ECOLABEL etc.);
- f) l'impiego di sottoprodotti di matrice vegetale provenienti da aziende agricole;
- g) il riutilizzo dell'alcool impiegato nei processi di macerazione in successive macerazioni.

2.4.3 Valorizzazione e riqualificazione delle attività produttive e delle strutture esistenti

Come si evince dalla Sezione 2, il progetto proposto è stato strutturato al fine di introdurre:

- innovazioni di prodotto: l'azienda si propone di mettere a punto dei blend innovativi di estratti vegetali, con proprietà salutistiche e/o tecnologiche, che possano essere utilizzati nell'allestimento di prodotti ad uso alimentare (es. integratori) e cosmetico. In particolare, l'azienda punta alla formulazione di blend con effetti sul metabolismo dei carboidrati, dei lipidi e del colesterolo, sulla modulazione/limitazione dell'assorbimento dei nutrienti e/o con effetto antiossidante;
- innovazioni di processo: per i processi di estrazione si utilizzeranno matrici di scarto e/o sottoprodotti delle "vicine" filiere agroalimentari pugliesi (o al più, prodotti di filiera corta). Verranno utilizzate tecnologie estrattive ecosostenibili (es. estrazione con riciclo di solvente alcolico, e/o estrazione con l'ausilio di ultrasuoni e/o microonde e/o estrazione con solventi eutettici, ecc.), tecnologie di miscelazione con controllo in pregresse soluzioni di confezionamento a basso impatto ambientale.

Secondo la proponente, tutto ciò si tradurrà in un valore aggiunto per l'azienda, la quale potrà così portare a termine interventi di riqualificazione su due principali livelli:

- ✓ **da un punto di vista materiale**, la realizzazione delle opere murarie e l'acquisto di attrezzature consentiranno di industrializzare l'innovazione di processo/prodotto che qualificherà l'immagine dell'impresa come azienda innovativa che investe in ricerca e sviluppo;
- ✓ **da un punto di vista relativo alle competenze professionali**, il progetto di ricerca e sviluppo consentirà di sviluppare, per il personale interno, un know-how spendibile a più livelli all'interno dell'azienda.

3. Verifica di ammissibilità delle spese di investimento in Attivi Materiali

3.1 Ammissibilità, pertinenza e congruità dell'investimento in attivi materiali e delle relative spese

Il progetto risulta strutturato in modo organico e completo, così come di seguito esposto.

3.1.1 congruità studi preliminari di fattibilità e progettazioni e direzione lavori

L'impresa ha indicato, per questo capitolo, una spesa complessiva di € 17.800,00 per "studi preliminari di fattibilità" e "progettazione e direzione lavori". Di seguito, i dettagli delle spese previste.

Studi preliminari di fattibilità

La società proponente ha presentato per la categoria di spesa “studi preliminari di fattibilità” la copia del preventivo dello Studio Fiore del 23/06/2020, per un importo di € 16.000,00.

Dal presente preventivo si evince che gli interventi di consulenza specialistica riguarderanno le seguenti fasi:

1. **Analisi dell’impresa e della struttura organizzativa:** in tale fase verrà analizzata e compresa la realtà aziendale della Sergio Fontana S.r.l. mediante:
 - analisi della forma e composizione societaria;
 - analisi dell’oggetto sociale;
 - analisi della struttura organizzativa;
 - analisi del campo di attività, risultati conseguiti e prospettive di sviluppo.
2. **Analisi della situazione economica e patrimoniale:** in tale fase verrà analizzata in maniera dettagliata la situazione aziendale attuale sia dal punto di vista economico che finanziario, per comprendere la realtà aziendale dal punto di vista economico/patrimoniale.
3. **Analisi degli obiettivi e presupposti del progetto industriale:** in tale fase verranno analizzati i presupposti e gli obiettivi, sotto il profilo economico, commerciale e finanziario, legati al progetto.
4. **Analisi del piano di investimenti:** il piano di investimenti sarà definito attraverso:
 - la stima dei costi: la presente fase ha l’obiettivo di compiere una previsione qualitativa dei costi associati al progetto;
 - la valutazione dei benefici attesi: la presente fase ha l’obiettivo di compiere una valutazione economica dei benefici ivi comprese le esternalità derivanti dal ciclo di produzione;
 - la redazione del piano economico finanziario.
5. **Analisi delle ricadute dell’iniziativa sul territorio:** questa fase mira a definire i fabbisogni espressi e quelli potenziali definiti dai clienti a cui ci si vuole rivolgere nei mercati specifici, al fine di conoscere il territorio nel quale si opera e i fabbisogni che lo determinano. Obiettivo della fase in oggetto è quello di individuare nel dettaglio i fabbisogni del mercato per determinarne strategie coerenti.
6. **Definizione temporale:** durante questa fase saranno definite le prospettive temporali secondo le quali le fasi progettuali dovranno essere espletate. Per la programmazione delle fasi verranno utilizzati strumenti tecnici quali crono programmi e diagrammi di Gantt, in modo da rendere immediatamente percettibile la fattibilità del progetto.

Le suddette attività saranno svolte in 32 giornate, ripartite come di seguito:

- FASE 1: n. 5 giornate;
- FASE 2: n. 5 giornate;
- FASE 3: n. 6 giornate;
- FASE 4: n. 6 giornate;
- FASE 5: n. 5 giornate;
- FASE 6: n. 5 giornate.

Le attività riportate saranno svolte dalla Dott.ssa Orsola Fiore inquadrata nel I livello esperienziale che, dall’analisi del curriculum vitae, si conferma.



P.I.A. TIT. II Capo 2 – Art. 26

Sergio Fontana S.r.l.

Progetto Definitivo n. 59

Codice Progetto: OOVV8E7

Ai fini della valutazione della congruità della spesa ammissibile, si è presa in considerazione la tariffa giornaliera massima ammissibile in riferimento al livello di esperienza del fornitore di consulenze specialistiche o servizi equivalenti³.

Pertanto, la spesa richiesta pari ad € 16.000,00, scaturita dal calcolo tra il livello esperienziale del professionista e le giornate impiegate [€ 500,00 (I livello) * 32 gg = € 16.000,00], risulta interamente ammissibile.

La spesa prevista è congrua, pertinente e ammissibile, anche tenuto conto del fatto che rientra nel limite del 1,5% dell'importo complessivo ammissibile del programma di investimenti, secondo quanto previsto dal comma 3 dell'art. 7 dell'Avviso.

In fase di rendicontazione, sarà ulteriormente oggetto di verifica l'ammissibilità e congruità della spesa proposta, in relazione ai giustificativi di spesa presentati e allo studio di fattibilità prodotto. Si rammenta che, ai sensi della normativa vigente, lo studio di fattibilità riguarda *“la valutazione e l'analisi del potenziale di un progetto, finalizzate a sostenere il processo decisionale individuando in modo obiettivo e razionale i suoi punti di forza e di debolezza, le opportunità e i rischi, nonché a individuare le risorse necessarie per l'attuazione del progetto e, in ultima analisi, le sue prospettive di successo”*.

Progettazione e direzione lavori

Per tale voce di spesa, la proponente ha presentato un preventivo del 29/06/2020 per prestazione professionale del Geom. Donato Destino, per un importo pari ad € 1.800,00, per lo svolgimento di attività di progettazione e direzione delle opere murarie previste nel progetto di investimento.

La spesa prevista è congrua, pertinente e ammissibile, anche tenuto conto del fatto che rientra nel limite ammissibile del 6% del totale *“opere murarie e assimilate”*, come da comma 3 art. 7 dell'Avviso.

La somma relativa alla progettazione e direzione lavori, comunque, sarà riconosciuta previa verifica, in fase di rendicontazione, della sua congruità in base alla documentazione elaborata ed ai giustificativi di spesa presentati.

3.1.2 congruità suolo aziendale

La proponente non prevede nel programma di investimenti il presente capitolo di spesa.

³ Ai fini della valutazione della congruità della spesa ammissibile, si prende in considerazione la tariffa giornaliera massima ammissibile in riferimento al livello di esperienza dei fornitori di consulenze specialistiche o servizi equivalenti, secondo quanto di seguito. (Il costo, in base al seguente profilo di esperienza, è stato determinato a valle delle prassi e delle linee guida approvate dalla Regione in precedenti Bandi):

LIVELLO	ESPERIENZA NEL SETTORE SPECIFICO DI CONSULENZA	TARIFFA MAX GIORNALIERA
IV	2-5 ANNI	200,00 EURO
III	5 – 10 ANNI	300,00 EURO
II	10 – 15 ANNI	450,00 EURO
I	OLTRE 15 ANNI	500,00 EURO

Le tariffe massime giornaliere sopraindicate sono considerate al netto dell'IVA ed una giornata di consulenza è equivalente a n. 8 ore.

3.1.3 congruità opere murarie e assimilabili

Preliminarmente, si evidenzia che il preventivo della società "Eulogic S.r.l." del 09/06/2020, di importo totale pari a € 9.921,40, comprende € 2.490,00 relativi all'installazione dell'impianto ICT, che sono riclassificati dalla voce "Macchinari, impianti e attrezzature e programmi informatici" alla categoria "Opere murarie e assimilate" e, in particolare, alla sottocategoria "Impianti generali".

Pertanto, a seguito della riclassificazione operata, le categorie di spesa interessate ammontano a:

- Opere murarie e assimilate: € 227.900,60;
- Macchinari, impianti, attrezzature varie e programmi informatici: € 35.699,40.

Ai fini della realizzazione delle opere previste, già in sede di istanza di accesso, l'impresa proponente ha fornito una D.S.A.N. del 30/01/2020, a firma del proprietario dell'immobile, che autorizza Sergio Fontana S.r.l. alla realizzazione delle opere murarie previste nel programma di investimenti proposto.

La spesa proposta è supportata da computo metrico estimativo sottoscritto dal Geom. Donato Destino, redatto in riferimento al listino prezzi aggiornato della Regione Puglia ed in linea con i preventivi di spesa presentati. Il computo metrico è stato inviato dall'impresa con PEC del 30/10/2020, acquisita con prot. n. 21844/I del 02/11/2020.

Di seguito, si riporta il dettaglio delle spese proposte ed ammesse, a seguito di decurtazione e riclassificazione:

- **Capannoni e fabbricati:** l'impresa propone una spesa di € 150.869,54, così distribuita:
 - ✓ fornitura di vetri per finestre scorrevoli con vetro interno, fornitura di ruote per finestra scorrevole, fornitura di chiusure a incasso, fornitura di chiusure sovrapposte; fornitura di n. 2 coppie cerniere wasistas per finestre interrato e porta tagliafuoco per terrazzo di misure h. 212 x l. 97. La spesa prevista è supportata da preventivo del 16/06/2020 del fornitore "Fortunato Nunzio", accettato dalla società proponente in pari data, per un importo di € 5.200,00;
 - ✓ 400 mq di pavimento in pvc omogeneo, spessore 2 mm, bobine da 2x25 ml, 360 mq sottopavimento, spessore 1,3 mm, 350 ml cordolo di saldatura in tinta a pavimento e 225 ml profilo sotto sguscia. La spesa prevista è supportata da preventivo del 12/06/2020 della società "Stecnos S.a.s. di Giulio Stecchi", accettato dalla società proponente in pari data, per un importo di € 10.730,00;
 - ✓ 340 mq di posa in opera di lamina stabilizzante a posa libera, 340 mq di preparazione del sottofondo e posa in opera di pavimentazione Optima con collante idoneo e termosaldatura finale con cordolo coordinato e 210 ml di realizzazione di effetto sguscia sino ad h. 15 da terra con la stessa pavimentazione e termosaldatura finale con cordolo coordinato. La spesa prevista è supportata da preventivo del 23/05/2020 della società "R.E. di Ranieri Emanuele", accettato dalla società proponente in pari data, per un importo di € 15.335,00;
 - ✓ rimozione di tubazioni di carico, rimozione di rivestimenti in piastrelle, rimozione di pavimenti in ceramica, demolizione di intonaco, demolizione di parete divisoria e muratura in tufo, rimozione di infissi, lucernai e vetrate, realizzazione di architravi, fornitura e posa in opera di intonaco liscio, e fornitura e posa in opera di pareti in pannelli di cartongesso. La spesa prevista è supportata da preventivo del 25/05/2020 della società "Edil House S.r.l.", per un importo di € 119.604,54.

Relativamente agli spazi per uffici, l'art. 7 comma 4 dell'Avviso dispone che *“L'area dell'immobile destinata ad uffici, ritenuta congrua, è costituita da una superficie pari a 25 mq per addetto. Inoltre, si ritiene ammissibile una superficie per sala riunioni nel limite di 60 mq.”*

Dagli elaborati grafici di progetto, si rileva che l'immobile prevede spazi dedicati ad uffici per 148,5 mq. a fronte di un numero pari a 4,60 impiegati a regime.

Lo spazio totale congruo destinato ad uffici può essere al massimo di 115 mq (25 mq x n. 4,60 addetti). Lo spazio di 148,5 mq proposto dall'impresa eccede quello massimo per 33,5 mq, che, pertanto, vengono stralciati. Atteso che i mq eccedenti rappresentano il 22,56%, si è proceduto ad effettuare una decurtazione proporzionale sulle spese rilevate dal computo metrico e riferite al preventivo del 25/05/2020 del fornitore Edil House S.r.l. relativamente alle opere edili riguardanti l'area uffici. Lo stralcio di spesa applicato ammonta ad € 4.116,86, come di seguito dettagliato:

- N. ORD TARIFFA 11 E.16.12.a (M): si è proceduto ad effettuare una decurtazione di € 356,27, pari al 22,56% di € 1.579,20 (Quantità 98,70 x € 16,00);
- N. ORD TARIFFA 12 E.06.33.a (M): si è proceduto ad effettuare una decurtazione di € 293,40 pari al 22,56% di € 1.300,52 (Quantità 31,72 x € 41,00);
- N. ORD TARIFFA 20 E.07.22 (M): si è proceduto ad effettuare una decurtazione di € 85,28 pari al 22,56% di € 378,00 (Quantità 10,50 x € 36,00);
- N. ORD TARIFFA 21 E.16.27.a (M): si è proceduto ad effettuare una decurtazione di € 7,58 pari al 22,56% di € 33,60 (Quantità 11,20 x € 3,00);
- N. ORD TARIFFA 22 E.16.37 (M): si è proceduto ad effettuare una decurtazione di € 104,77 pari al 22,56% di € 464,40 (Quantità 58,05 x € 8,00);
- N. ORD TARIFFA 23 E.16.39 (M): si è proceduto ad effettuare una decurtazione di € 28,65 pari al 22,56% di € 127,00 (Quantità 42,90 x € 12,00);
- N. ORD TARIFFA 24 E.13.07 (C): si è proceduto ad effettuare una decurtazione di € 18,05 pari al 22,56% di € 80,00 (Quantità 10,00 x € 8,00);
- N. ORD TARIFFA 34 S.03.12.a (M): si è proceduto ad effettuare una decurtazione di € 1.624,32 pari al 22,56% di € 7.200,00 (Quantità 576,00 x € 12,50);
- N. ORDINE TARIFFA 35 E.16.48 (M): si è proceduto ad effettuare una decurtazione di € 262,54 pari al 22,56% di € 1.163,75 (Quantità 465,50 x € 2,50);
- N. ORDINE TARIFFA 37 E.16.40 (M): si è proceduto ad effettuare una decurtazione di € 1.336,00 pari al 22,56% di € 5.922,00 (Quantità 493,50 x € 12,00).

P.I.A. TIT. II Capo 2 – Art. 26

Sergio Fontana S.r.l.

Progetto Definitivo n. 59

Codice Progetto: OOV8E7

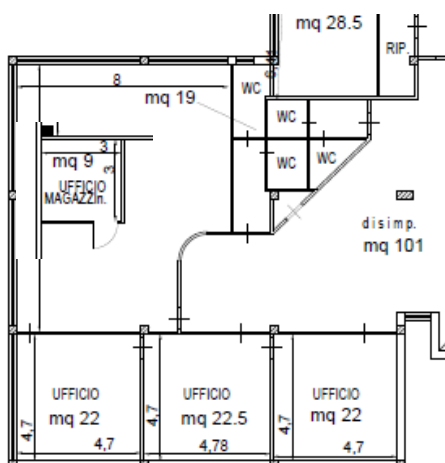

Pertanto, a fronte di una spesa richiesta di € 150.869,54, si ritiene congrua, pertinente e ammissibile, a seguito di decurtazione, la somma di **€ 146.752,68**.

- **Impianti generali:** l'impresa, a seguito di riclassificazione operata, propone una spesa di € 77.031,06, così distribuita:
 - ✓ **Impianto idraulico e di scarico fognante:** installazione di n. 2 wc, n. 2 docce, n. 1 lavabo, n. 1 scaldacqua elettrico, predisposizione per zona lavaggio attrezzature di livello industriale e predisposizione per lavaggio macchine ed installazione di nuovo impianto idraulico e di scarico per le stanze di produzione. La spesa è supportata da preventivo del 12/06/2020 del fornitore "Leone Gaetano Impianti Idrotermoelettrici & Gas", per un importo richiesto di € 2.200,00;
 - ✓ **Impianto elettrico:** impianto elettrico sottotraccia ed esterno per zona bagni e lavaggio, installazione di sistemi di illuminazione e di comando, installazione di impianto elettrico per le stanze di produzione, installazione di sistemi di distribuzione forza motrice, installazione di sistemi di alimentazione elettrica per tutti i punti lavoro macchine ed installazione di sistemi di alimentazione elettrica per condizionatori e filtrazione aria. La spesa è supportata da preventivo del 12/06/2020 del fornitore "Leone Gaetano Impianti Idrotermoelettrici & Gas", per un importo richiesto di € 5.800,00;
 - ✓ **Materiale elettrico:** aspiratore centr. ass. CA100-VO, Atex GR II cat 2G c 10/2 T, Atex raccordo C-RA 10, 720 mt di cavo, alimentazione 100 A, n. 60 staffe di supporto, n. 8 spine di deriv. 32°, n. 14 inverter, canalina e n. 9 piastre frontali. La spesa prevista, pari a € 14.550,65, è preventivata dal fornitore "Aldo Magnino" ed è così supportata:
 - conferma d'ordine del 19/06/2020 (Rif. Offerta del 26/05/2020) per un importo richiesto di € 1.041,25;
 - conferma d'ordine del 19/06/2020 (Rif. Offerta del 27/05/2020) per un importo richiesto di € 13.509,40;

- ✓ Impianto sanitario: fornitura e posa in opera di n. 4 lavabo, fornitura e posa in opera di n. 4 gruppi monoforo per lavabo, fornitura e posa in opera di n. 4 cassette di scarico, fornitura e posa in opera di n. 4 vasi igienici, fornitura e posa in opera di n. 4 punti attacco acqua calda e fredda e n. 10 punti attacco per scarichi. La spesa è supportata da computo metrico del 25/05/2020 della società "Edil House S.r.l.", per un importo richiesto di € 2.672,00;
- ✓ Impianto di aria compressa: eseguito con tubazione in alluminio dal compressore esistente ai punti di utilizzo finali situati nella nuova zona di produzione; lunghezza tubazione 120 mt circa diametro 1; derivazione punti di adduzione aria compressa con attacchi per le macchine che necessitano per il corretto funzionamento. La spesa è supportata da preventivo del 12/06/2020 del fornitore "Leone Gaetano Impianti Idrotermoelettrici & Gas", per un importo richiesto di € 1.200,00;
- ✓ Impianto di trasmissione dati: installazione di cavi di rete CAT6 in canalina e in tubazione da creare per le postazioni di lavoro della zona produzione; installazione di cavi di rete CAT6 in canalina e in tubazione da creare per antenne WIFI distribuite in tutta la struttura secondo le richieste del committente, cablaggio di tutte le connessioni create con pannello di permutazione in armadio esistente, installazione di cavi di rete CAT6 in tubazione da creare per antenne di trasmissione dati per la comunicazione tra le diverse strutture situate sul tetto. La spesa è supportata da preventivo del 12/06/2020 del fornitore "Leone Gaetano Impianti Idrotermoelettrici & Gas" del, per un importo richiesto di € 2.000,00;
- ✓ Impianto VRF 1: unità esterna con capacità di raffrescamento 15,5 kW, capacità di riscaldamento 17,7 kW; unità interne con capacità di raffrescamento 3,6 kW, capacità di riscaldamento 4 kW; unità interna con capacità di raffrescamento 2,2 kW, capacità di riscaldamento 2,4 kW; recuperatore di calore, canalizzazione in poliuretano, diffusore di mandata/ripresa, canale flessibile, collettore di distribuzione, rete di distribuzione gas R410A, cavo collegamenti logici e scarico condensa. Impianto VRF 2: unità esterna con capacità di raffrescamento 10,5 kW, capacità di riscaldamento 10,5 kW; unità interne con capacità di raffrescamento 4,5 kW, capacità di riscaldamento 5 kW; unità esterna con capacità di raffrescamento 5,20 kW, capacità di riscaldamento 5,5 kW; unità interna con capacità di raffrescamento 5,2 kW, capacità di riscaldamento 5,5 kW; recuperatore di calore; canalizzazione in poliuretano; diffusore di mandata/ripresa; canale flessibile; rete di distribuzione gas R410A; cavo collegamenti logici; scarico condensa. La spesa è supportata da preventivo del 04/06/2020 della società "Perrone Global Service S.r.l.", accettato dalla società proponente in pari data, per un importo richiesto di € 29.495,66;
- ✓ Impianto antincendio e impianto di antintrusione e videosorveglianza: n. 13 opt det isolator notifier, n. 13 base nfxi, n. 6 indicator, n. 9 pul. Ind. Rott. Vetro iso. Rosso, n. 5 batterie, 2000 mt cavo antincendio, box alimentazione supplementare. La spesa è supportata da preventivo del 24/06/2020 della società "Sossecurity S.r.l.", per un importo richiesto di € 13.114,75;
- ✓ Impianto ICT: realizzazione rete di accesso wired gigabit al fine di interconnettere tutta la infrastruttura IP-based; realizzazione di rete di accesso wireless 2.4 GHz e 5 GHz. La spesa è supportata da preventivo della società "Eulogic S.r.l." del 09/06/2020, per un importo richiesto di € 5.998,00, a seguito della riclassificazione operata e innanzi descritta;

Pertanto, a seguito della riclassificazione operata, il totale della spesa richiesta per “Impianti generali” è pari a € **77.031,06**, è ritenuta congrua, pertinente e ammissibile.

Relativamente alla categoria “Opere murarie e assimilate”, a fronte di una spesa proposta, a seguito di riclassificazione, per € 227.900,60, si ritiene congrua, pertinente e ammissibile una spesa pari a € **223.784,74**, con uno stralcio di € 4.116,86 per le motivazioni innanzi riportate.

3.1.4 congruità macchinari, impianti, attrezzature varie e programmi informatici

Nel presente capitolo di spesa la proponente ha proposto, a seguito di riclassificazione operata, una spesa complessiva pari a € **35.699,40**, per acquisto di attrezzature e arredi.

La spesa proposta per attrezzature, a seguito di riclassificazione operata, è pari complessivamente a € 4.937,40 prevede l'acquisto di:

- ✓ WatchGuard T35. La spesa prevista è supportata da preventivo del 17/06/2020 della società “Vertigo Consulting S.r.l.”, accettato dalla società proponente in pari data, per un importo di € 1.014,00;
- ✓ n. 2 Switch 48 porte HPE-48G POE Gigabit (24P), n. 7 telefoni; n.1 Gateway Patton SN4120 1 BRI e licenza Office 365 business essential. La spesa prevista è supportata da preventivo del 09/06/2020 della società “Eulogic S.r.l.”, per un importo richiesto, a seguito di riclassificazione operata, di € 3.923,40.

Pertanto, a seguito della riclassificazione operata, il totale della spesa richiesta per “Attrezzature” pari a € **4.937,40**, è ritenuta congrua, pertinente e ammissibile.

La spesa proposta per arredi, pari complessivamente a € 30.762,00, prevede l'acquisto di:

- ✓ n. 12 scrivanie 180x80, n. 12 cassettiere su rete 3T, n. 15 contenitori a giorno 90x207, n. 15 coppia di ante in laminato h. 207, n. 6 contenitori a giorno 90x83, n. 6 contenitori a giorno 90x127, n. 6 coppia di ante in laminato h. 83, n. 6 coppia di ante in vetro h. 127, n. 21 top 90x45 e n. 12 poltroncine girevoli con braccioli. La spesa è supportata da preventivo del 17/06/2020 della società “L'Ufficio S.n.c.”, per un importo richiesto di € 30.762,00.

Al riguardo si precisa che, vista la previsione a regime di n. 4,60 impiegati (5 lavoratori), si è proceduto a decurtare la spesa relativa all'acquisto di scrivanie, cassettiere e poltroncine girevoli con braccioli, ammettendo l'acquisto dei citati arredi per un numero di 5 pezzi ciascuno, con una decurtazione totale dell'importo di € 9.380,00.

Pertanto, a fronte di una spesa richiesta in merito alla categoria “Arredi” pari a € 30.762,00, si ritiene congrua, pertinente e ammissibile una spesa per € **21.382,00**, con uno stralcio di € 9.380,00.

Relativamente alla categoria “Macchinari, impianti, attrezzature e arredi”, a fronte di una spesa proposta, a seguito di riclassificazione, per € 35.699,40 si ritiene congrua, pertinente e ammissibile una spesa pari a € **26.319,40**, con uno stralcio di € 9.380,00 per le motivazioni innanzi riportate.

Si specifica che eventuali spese accessorie (es. spese di trasporto e consegna) saranno ritenute ammissibili, in sede di rendicontazione, se capitalizzate ed iscritte nel registro cespiti, come afferenti al bene oggetto di agevolazione.

Di seguito, si riporta il layout con evidenza della esatta collocazione dei beni oggetto di investimento, trasmesso dall'impresa proponente con PEC del 30/10/2020, acquisita con prot. n. 21844/I del 02/11/2020:

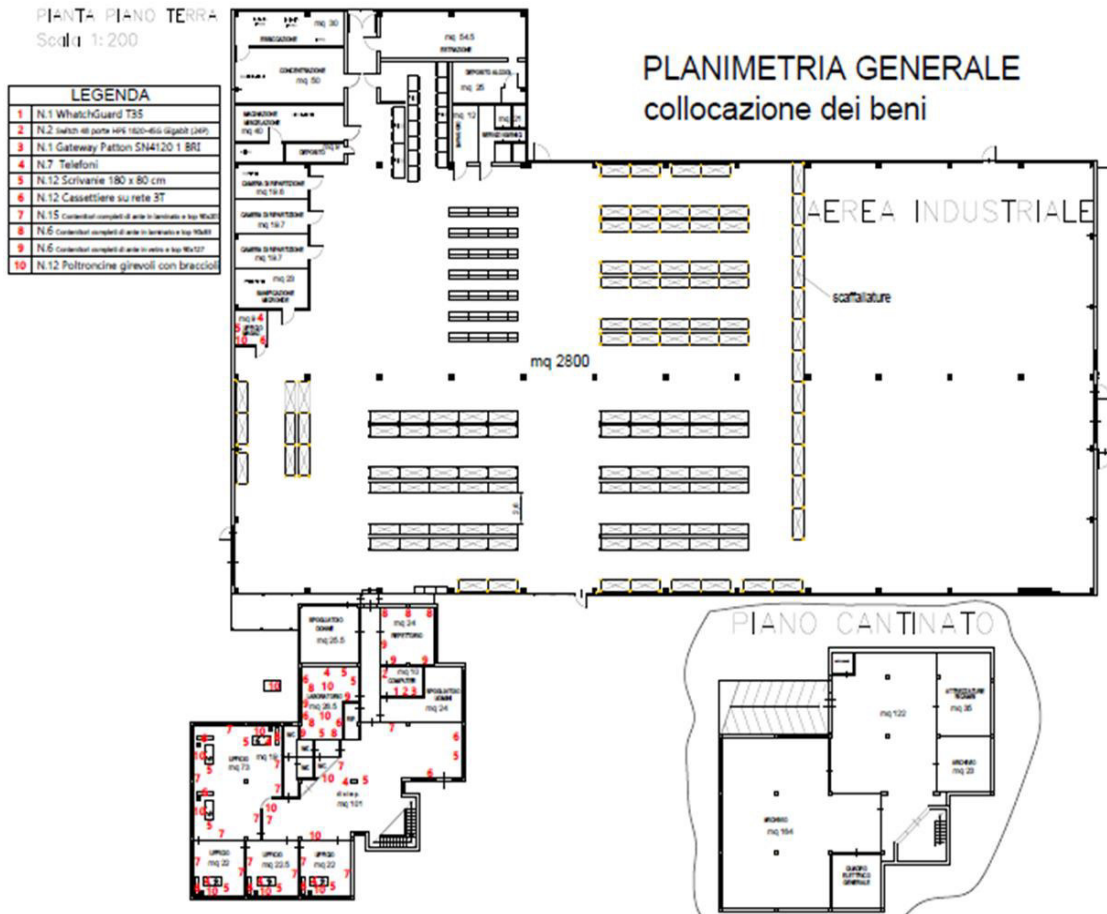

P.I.A. TIT. II Capo 2 – Art. 26

Sergio Fontana S.r.l.

Progetto Definitivo n. 59

Codice Progetto: OOVV8E7

Di seguito si riporta il dettaglio:



Dal layout sopra riportato, si evince anche la presenza degli impianti di produzione già a disposizione della Sergio Fontana S.r.l., che verranno allocati nella nuova sede produttiva. In particolare, in sede di Sezione 2, l'impresa dichiara che "è prevista la realizzazione di locali di produzione e ripartizione del prodotto con condizionamento dell'aria, opportunamente separate dall'area adibita allo stoccaggio dei prodotti in ingresso e prodotti finiti. In questi locali saranno allocate attrezzature già a disposizione della Sergio Fontana S.r.l.".

Di seguito si riporta il layout di tali beni:

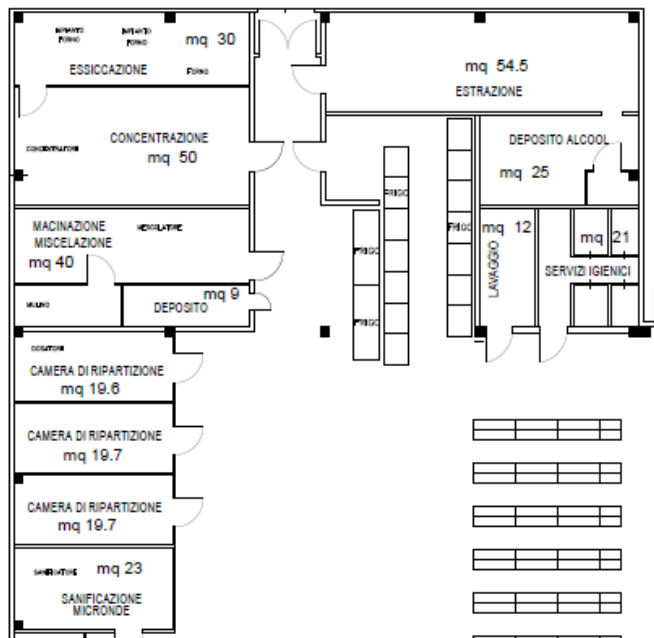

3.1.5 congruità brevetti, licenze, know how e conoscenze tecniche non brevettate

La proponente non prevede nel programma di investimenti il presente capitolo di spesa.

3.1.6 note conclusive

In conclusione, dalle verifiche effettuate, si ritiene che, a fronte di una spesa proposta per € 281.400,00, risulta **ammisibile, congrua e pertinente** una spesa pari ad **€ 267.903,14**.

Si esprime, pertanto, parere favorevole all’iniziativa dal punto di vista **tecnico ed economico**. Il programma, nella sua configurazione globale, risulta **organico e funzionale**.

Di seguito, si riporta la tabella di dettaglio degli investimenti in attivi materiali.

	Spesa prevista	Rif. Preventivo allegato	Eventuale ordine/contratto allegato (numero e data)	Fornitori che hanno rapporto di collegamento con la società richiedente (SI/NO)	Spesa riclassificata ed ammessa	Note di inammissibilità
STUDI PRELIMINARI DI FATTIBILITA'	16.000,00	Preventivo Studio Fiore del 23/06/2020		NO	16.000,00	
TOTALE STUDI PRELIMINARI DI FATTIBILITA' <i>(max 1,5% DELL'INVESTIMENTO COMPLESSIVO AMMISSIBILE)</i>	16.000,00				16.000,00	
PROGETTAZIONI E DIREZIONE LAVORI	1.800,00	Preventivo Studio Tecnico Geom.		NO	1.800,00	

P.I.A. TIT. II Capo 2 – Art. 26

Sergio Fontana S.r.l.

Progetto Definitivo n. 59

Codice Progetto: OOV8E7

	Spesa prevista	Rif. Preventivo allegato	Eventuale ordine/contratto allegato (numero e data)	Fornitori che hanno rapporto di collegamento con la società richiedente (SI/NO)	Spesa riclassificata ed ammessa	Note di inammissibilità
		Donato Destino del 29/06/2020				
TOTALE PROGETTAZIONI E DIREZIONE LAVORI (max 6% DEL TOTALE "OPERE MURARIE E ASSIMILATE")	1.800,00				1.800,00	
SUOLO AZIENDALE						
TOTALE SUOLO AZIENDALE E SUE SISTEMAZIONI (max 10% DELL'INVESTIMENTO IN ATTIVI MATERIALI)	0,00				0,00	
OPERE MURARIE E ASSIMILABILI						
Capannoni e fabbricati						
Fornitura infissi, accessori e porte REI	5.200,00		Preventivo del 16/06/2020 controfirmato per accettazione, fornitore Fortunato Nunzio	NO	5.200,00	
Pavimentazione	10.730,00		Preventivo del 12/06/2020 controfirmato per accettazione, fornitore Stecnos Sas di Giulio Stecchi	NO	10.730,00	
Pavimentazione	15.335,00		Preventivo del 23/05/2020 n. 39/20 controfirmato per accettazione, fornitore R.E. di Ranieri Emanuele	NO	15.335,00	
Opere edili	119.604,54	Preventivo del 25/05/2020, fornitore Edil House S.r.l.		NO	115.487,68	Decurtazione nel limite dei 25 mq per adetto per spazi adibiti ad uffici
TOTALE CAPANNONI E FABBRICATI	150.869,54				146.752,68	
IMPIANTI GENERALI						
Idrico	2.200,00	Preventivo del 12/06/2020, fornitore Leone Gaetano Impianti Idrotermoelettrici & Gas		NO	2.200,00	
Elettrico	5.800,00	Preventivo del 12/06/2020, fornitore Leone Gaetano Impianti Idrotermoelettrici & Gas		NO	5.800,00	
Materiale elettrico	1.041,25		Conferma d'ordine del 19/06/2020, fornitore Aldo Magnino	NO	1.041,25	
Materiale elettrico	13.509,40		Conferma d'ordine del 19/06/2020, fornitore Aldo Magnino	NO	13.509,40	
Sanitario	2.672,00	Preventivo del 25/05/2020, fornitore Edil House S.r.l.		NO	2.672,00	
Aria compressa	1.200,00	Preventivo del 12/06/2020, fornitore Leone Gaetano Impianti Idrotermoelettrici & Gas		NO	1.200,00	

P.I.A. TIT. II Capo 2 – Art. 26

Sergio Fontana S.r.l.

Progetto Definitivo n. 59

Codice Progetto: OOV8E7

	Spesa prevista	Rif. Preventivo allegato	Eventuale ordine/contratto allegato (numero e data)	Fornitori che hanno rapporto di collegamento con la società richiedente (SI/NO)	Spesa riclassificata ed ammessa	Note di inammissibilità
Impianto Trasmissione Dati	2.000,00	Preventivo del 12/06/2020, fornitore Leone Gaetano Impianti Idrotermoelettrici & Gas		NO	2.000,00	
Impianto VRF 1	17.492,89		Preventivo controfirmato per accettazione del 04/06/2020 prot. 225/20, fornitore Perrone Global Service S.r.l.	NO	17.492,89	
Impianto VRF 2	12.002,77		Preventivo controfirmato per accettazione del 04/06/2020 prot. 225/20, fornitore Perrone Global Service S.r.l.	NO	12.002,77	
Impianto antincendio	10.954,75	Preventivo del 24/06/2020 nr. 98/C, fornitore SOSSECURITY S.r.l.		NO	10.954,75	
Impianto di antintrusione e videosorveglianza.	2.160,00	Preventivo del 24/06/2020 nr. 98/C, fornitore SOSSECURITY S.r.l.		NO	2.160,00	
Impianto ITC	3.508,00	Preventivo del 09/06/2020 prot. 237-20, fornitore Eulogic S.r.l.		NO	5.998,00	Riclassificazione delle voci di spesa sulla base di quanto riscontrato nel preventivo
TOTALE IMPIANTI GENERALI	74.541,06				77.031,06	
TOTALE OPERE MURARIE E ASSIMILABILI	225.410,60				223.783,74	
MACCHINARI IMPIANTI, ATTREZZATURE VARIE E PROGRAMMI INFORMATICI						
Macchinari						
TOTALE MACCHINARI	0,00				0,00	
Impianti						
TOTALE IMPIANTI	0,00				0,00	
Attrezzature						
Whatch Guard T35.	1.014,00		Preventivo controfirmato per accettazione n. VERT20-OC-290 del 17/06/2020, fornitore Vertigo Consulting S.r.l.	NO	1.014,00	
Attrezzature informatiche	6.413,40	Preventivo del 09/06/2020 prot. 237-20, fornitore Eulogic S.r.l.		NO	3.923,40	Riclassificazione delle voci di spesa sulla base di quanto riscontrato nel preventivo
TOTALE ATTREZZATURE	7.427,40				4.937,40	
Arredi						
Arredi per uffici	30.762,00	Preventivo n. 20 del 17/06/2020, fornitore L'Ufficio Snc di Minutillo Sabino & C.		NO	21.382,00	Decurtazione sulla base del numero di impiegati (5 lavoratori) previsti per l'esercizio a regime
TOTALE ARREDI	30.762,00				21.382,00	

P.I.A. TIT. II Capo 2 – Art. 26

Sergio Fontana S.r.l.

Progetto Definitivo n. 59

Codice Progetto: OOVV8E7

	Spesa prevista	Rif. Preventivo allegato	Eventuale ordine/contratto allegato (numero e data)	Fornitori che hanno rapporto di collegamento con la società richiedente (SI/NO)	Spesa riclassificata ed ammessa	Note di inammissibilità
Software						
TOTALE SOFTWARE	0,00				0,00	
TOTALE MACCHINARI, IMPIANTI, ATTREZZATURE VARIE E PROGRAMMI INFORMATICI	31.189,40				26.319,40	
ACQUISTO DI BREVETTI, LICENZE, KNOW HOW E CONOSCENZE TECNICHE NON BREVETTATE						
TOTALE ACQUISTO DI BREVETTI, LICENZE, KNOW HOW E CONOSCENZE TECNICHE NON BREVETTATE	0,00				0,00	
TOTALE INVESTIMENTO ATTIVI MATERIALI	281.400,00				267.903,14	

Di seguito, si riporta una tabella riepilogativa degli investimenti relativi agli Attivi Materiali del progetto definitivo presentato ed ammesso:

Tipologia di spesa attivi materiali (€)	Investimento ammesso in D.D. n. 355 del 30/04/2020	Agevolazioni concedibili in D.D. n. 355 del 30/04/2020	Investimento proposto da progetto definitivo	Investimento riclassificato e ammesso da valutazione	Agevolazione concedibile
Studi preliminari di fattibilità	16.000,00	5.600,00	16.000,00	16.000,00	5.600,00
Progettazioni e direzione lavori	1.800,00	630,00	1.800,00	1.800,00	630,00
Suolo aziendale	0,00	0,00	0,00	0,00	0,00
Opere murarie ed assimilabili	263.600,00	52.720,00	225.410,60	223.783,74	44.756,75
Macchinari, impianti, attrezzature varie e programmi informatici	0,00	0,00	38.189,40	26.319,40	7.963,25
Acquisto di brevetti, licenze, know how e conoscenze tecniche non brevettate	0,00	0,00	0,00	0,00	0,00
TOTALE INVESTIMENTI IN ATTIVI MATERIALI	281.400,00	58.950,00	281.400,00	267.903,14	58.950,00

Le agevolazioni concedibili risultano superiori a quelle determinate come concedibili in sede di istanza di accesso in ragione del fatto che, in sede di progetto definitivo, l'impresa ha ridotto la spesa per opere murarie e ha inserito spesa per attrezzature e arredi. Ad ogni buon conto, le agevolazioni concedibili non possono eccedere quelle massime determinate con D.D. di ammissione dell'istanza di accesso n. 355 del 30/04/2020, così come riportato nel Paragrafo 11.

Pertanto, da un investimento in Attivi Materiali proposto per € 281.4800,00 ed ammesso per € **267.903,14**, deriva un'agevolazione concedibile pari ad € **58.950,00**.

Si evidenzia, inoltre, che l'ammontare degli investimenti in Attivi Materiali dell'impresa non è inferiore al 20% degli investimenti complessivi previsti dalla medesima impresa.

4. Verifica di ammissibilità del progetto di Ricerca e Sviluppo

4.1 Verifica preliminare

Il soggetto proponente, in sede di progetto definitivo, ha consegnato la dichiarazione sostitutiva di atto notorio a firma del legale rappresentante (sezione 7/8/10 del progetto definitivo- Dichiarazione

P.I.A. TIT. Il Capo 2 – Art. 26

Sergio Fontana S.r.l.

Progetto Definitivo n. 59

Codice Progetto: OOVV8E7

Sostitutiva di atto notorio su “conflitto d’interessi”, “cumulabilità” e “premierità”), con la quale attesta che i costi relativi alla Ricerca Industriale e Sviluppo Sperimentale non fanno riferimento a prestazioni di terzi che hanno cariche sociali nel soggetto beneficiario o che in generale si trovino in situazioni di conflitto di interessi con il soggetto beneficiario degli aiuti.

Per l’esame del progetto di R&S ci si è avvalsi della consulenza di un esperto (docente universitario) il quale ha espresso una valutazione del progetto, così come previsto dal comma 5 dell’art. 12 dell’Avviso. Si riportano, di seguito, le risultanze della valutazione dell’esperto.

Descrizione sintetica del progetto di “Ricerca Industriale e Sviluppo Sperimentale”

La Sergio Fontana S.r.l. con il progetto “BEST: Blend ad Effetto Salutistico e Tecnologico” intende sviluppare le proprie potenzialità attraverso l’ampliamento dei laboratori e l’introduzione di strategie innovative ed ecosostenibili.

Nello specifico, il progetto ha come obiettivo, da una parte l’ampliamento dei laboratori attraverso il trasferimento in una struttura più grande, che permetterà di intraprendere un percorso finalizzato all’industrializzazione ecosostenibile della ditta, e dall’altra, la messa a punto di blends (miscela) innovativi di estratti vegetali con proprietà salutistiche che potranno essere utilizzati a scopo alimentare (integratori) e cosmetico. A tal fine saranno individuate le migliori combinazioni di estratti al fine di ottenere l’effetto fisiologico desiderato. Come integratori, un particolare interesse sarebbe quello di sviluppare blends ad attività metabolica, tipo riduzione del livello di colesterolemia. L’estrazione di prodotti vegetali sarà effettuata dopo aver condotto studi bibliografici volti all’identificazione di sostanze bioattive di interesse, da sole o sotto forma di miscela, e all’identificazione di piante da dove possono essere estratte le predette sostanze. Si valuterà, poi, il migliore protocollo di estrazione ecosostenibile, cioè a basso impatto ambientale, e si procederà all’estrazione delle sostanze di interesse da prodotti di scarto di vegetali provenienti da lavorazioni agroalimentari pugliesi. Una volta identificata la migliore via estrattiva, si passerà allo scale-up produttivo, alla valutazione dell’attività salutistica dei blends e ai controlli di qualità.

I prodotti saranno poi confezionati utilizzando procedure di packaging sostenibile (riutilizzo, facilitazione attività di riciclo, semplificazione sistema di imballo, etc). L’azienda propone inoltre di sperimentare la progettazione di etichette che contengano un QR code, uno strumento digitale utile a informare e tutelare i consumatori.

In conclusione, il progetto BEST, coinvolgendo entità scientifiche ed agroalimentari pugliesi, potrebbe portare alla produzione interamente ecosostenibile e pugliese di blends che potrebbero essere competitivi a livello nazionale e internazionale, sia sul mercato alimentare (integratori) che su quello dei prodotti cosmetici nazionale ma anche internazionale.

Eventuale impatto del progetto sulla gestione dell’inquinamento durante il processo produttivo, sull’uso efficiente delle risorse ed energie e sulla previsione e riduzione delle emissioni in acqua, aria e suolo

Così come descritto nel progetto iniziale, il proponente intende attuare una serie di accortezze per la gestione dell’inquinamento durante il processo produttivo, come l’uso efficiente delle risorse, anche energetiche e la previsione e riduzione delle emissioni in acqua, aria e suolo. Tali modalità risultano soddisfacenti.

Inoltre, va sottolineato che, oltre a prevedere l'utilizzo di prodotti di scarto di vegetali provenienti da lavorazioni agroalimentari pugliesi, tutti i processi, dall'estrazione delle sostanze fino al packaging, saranno ecosostenibili.

Descrizione sintetica delle spese in "Studi di fattibilità tecnica" / "Brevetti ed altri diritti di proprietà industriale"

Il progetto definitivo presentato non prevede tali voci di spesa.

1. Siano state rispettate le prescrizioni effettuate al termine dell'istruttoria del progetto di massima:

Il progetto definitivo è pienamente coerente con la proposta presentata in fase di accesso. Tutte le prescrizioni disposte al termine dell'istruttoria condotta nella prima fase sono state risolte.

2. Ove siano previsti costi per ricerche acquisite da terzi quali:

A seguito di richiesta di integrazioni, con PEC del 30/10/2020, acquisita con prot. n. 21844/I del 02/11/2020, l'impresa ha fornito nuovi preventivi di spesa in relazione alle consulenze esterne, in aggiunta all'unico preventivo presentato, relativo alla consulenza da parte del CNR – ISPA. L'importo complessivamente preventivato è pari a € 75.000,00, così suddiviso:

- preventivo del CNR – ISPA dell'importo di € 40.000,00;
- preventivo del Centro Interdipartimentale per il Packaging CIPACK - Università degli Studi di Parma dell'importo di € 16.000,00;
- preventivo della società Ecamricert S.r.l. dell'importo di € 6.800,00;
- preventivo della società FEM2 – Ambiente S.r.l. dell'importo di € 6.200,00;
- preventivo dell'Università degli Studi di Bari Aldo Moro – Dipartimento di Farmacia dell'importo di € 6.000,00.

Successivamente, la società proponente ha fornito, con PEC del 04/12/2020, acquisita con prot. n. 27103/I del 07/12/2020, l'aggiornamento della Sezione 3 – *Formulario in "Ricerca & Sviluppo"*, in relazione ai nuovi preventivi di spesa forniti nell'ambito delle consulenze esterne per Ricerca Industriale e Sviluppo Sperimentale.

In dettaglio, l'oggetto delle consulenze previste, è il seguente:

- Istituto di Scienze delle Produzioni Alimentari (CNR-ISPA). In particolare, la Sergio Fontana S.r.l. si avvarrà della consulenza di un team di ricercatori afferente al gruppo di ricerca "Nutraceutici e Alimenti Funzionali" del CNR-ISPA di Bari per le attività di estrazione, caratterizzazione e valutazione dell'attività biologica degli estratti e dei blend;
- Dipartimento di Farmacia - Scienze del Farmaco dell'Università degli Studi di Bari "Aldo Moro". In particolare, la Sergio Fontana S.r.l. si avvarrà della collaborazione di un team di docenti/ricercatori per la messa a punto di processi estrattivi appropriati, per la caratterizzazione quali-quantitativa degli estratti, con riferimento agli attivi, e il miglioramento delle proprietà tecnologiche degli estratti (uso di eccipienti, ecc.);
- Centro Interdipartimentale per il Packaging "CIPACK". Trattasi di un laboratorio istituito con l'obiettivo di promuovere e coordinare attività di ricerca di base e applicata legate al mondo del packaging e dell'imbottigliamento, in particolare, per il settore agroalimentare e farmaceutico.

Nello specifico, la Sergio Fontana S.r.l. si avvarrà della collaborazione di un team di ricercatori del CIPACK per lo studio e la realizzazione di soluzioni innovative ed ecosostenibili di packaging adatto al confezionamento degli estratti vegetali/blend prodotti grazie al progetto BEST;

- FEM2-Ambiente (Food, Environment, ManageMent). In particolare, la Sergio Fontana S.r.l. si avvarrà della collaborazione di FEM2-Ambiente per l'identificazione e l'autenticazione delle specie vegetali usate nella produzione degli estratti (e di conseguenza dei blend), attraverso tecniche innovative di analisi genetica (es. DNA barcoding), di cui i consulenti FEM2-Ambiente sono esperti;
- EcamRicert. In particolare, la Sergio Fontana S.r.l. si avvarrà della consulenza di EcamRicert per la valutazione della shelf-life degli estratti secchi e dei blend ottenuti a partire da matrici vegetali selezionate e dell'eventuale aumento della stessa a seguito di stoccaggio e/o trattamento di questi con tabs o spray specifici formulati a partire da scarto di estrazione. Tali costi sono relativi a transazioni effettuate alle normali condizioni di mercato e non comportano elementi alcuni di collusione.

3. I costi per ricerche acquisite ed i costi relativi a brevetti o diritti di proprietà intellettuale siano supportati da valutazioni di congruenza economica e di mercato oggettive:

Il progetto definitivo presentato non prevede tale voce di spesa.

4. La congruità dei costi delle attrezzature e dei macchinari destinati alle attività di R&S sia supportata da preventivi e da previsioni di ammortamento dei beni suddetti:

Il progetto definitivo presentato non prevede tale voce di spesa.

5. Ove richiesta una maggiorazione di 15 punti percentuali:

Il proponente prevede di diffondere ampiamente i risultati del progetto attraverso conferenze di settore, pubblicazioni, partecipazioni a fiere e realizzazione di una specifica pagina web, ma non anche attraverso banche dati di libero accesso o software open source o gratuito. Inoltre, è presente una DSAN di impegno allo svolgimento di tali attività corredata da un piano di divulgazione. Secondo quanto riportato nel piano di divulgazione fornito, l'impresa prevede quanto segue:

1. Definizione del piano di comunicazione: definizione degli obiettivi, destinatari, messaggi chiave, media da utilizzare;
2. Logo: sarà definito il logo e un'immagine grafica coordinata di progetto;
3. Grafica brochure e flyer promozionale;
4. Implementazione di una pagina web che descriva lo stato di avanzamento di progetto;
5. Partecipazione a congressi, fiere, workshop del settore con presentazione del materiale del progetto, al fine di sensibilizzare l'opinione pubblica, le amministrazioni pubbliche locali e di raggiungere gli stakeholders;
6. Conferenza finale: è prevista l'organizzazione di una conferenza di chiusura del progetto quale opportunità per presentare e divulgare i risultati di progetto agli organi di programma, ai diversi soggetti coinvolti direttamente ed indirettamente nel progetto e ad un vasto pubblico.

Alla luce di quanto sopra riportato, si ritiene coerente il piano di diffusione proposto e si procede a riconoscere la maggiorazione dei 15 punti percentuali nel calcolo delle agevolazioni per R&S.

4.2 Valutazione tecnico economica

➤ **Realizzazione di prototipi e/o dimostratori idonei a valutare la trasferibilità industriale delle tecnologie e sistemi messi a punto:**

Ipotesi non ricorrente.

➤ **Valutazione delle prestazioni ottenibili attraverso casi applicativi rappresentativi delle specifiche condizioni di utilizzo:**

Ipotesi non ricorrente.

➤ **Verifica di rispondenza alle più severe normative nazionali ed internazionali:**

Nel progetto definitivo, l'impresa proponente sottolinea come le sostanze e gli estratti vegetali oggetto della proposta debbano essere considerati "botanicals" e, pertanto, il loro utilizzo va effettuato secondo la normativa del Decreto Ministeriale del 9 gennaio 2019. Tale decreto non prevede studi intensivi di tossicità negli animali. Tuttavia, in collaborazione con il CNR-SPA di Bari, saranno condotti studi sia in vitro che in vivo, per valutare gli effetti salutistici ma anche eventuali effetti collaterali dei blends prodotti.

➤ **valutazione qualitativa e quantitativa dei vantaggi ottenibili in termini di affidabilità, riproducibilità, sicurezza e bilancio energetico:**

Come specificato nel punto precedente, attraverso l'Attività 2.4 del progetto, sarà condotta una valutazione delle attività salutistiche e/o tecnologiche degli estratti, mediante saggi in vitro e/o in vivo. Tali analisi permetteranno sia una valutazione qualitativa, in termini di tipologia di attività salutistica degli estratti, nonché quantitativa (contenuto delle varie componenti dei blends ed intensità dell'effetto). Inoltre, tali analisi permetteranno di valutare l'affidabilità, riproducibilità e sicurezza dei procedimenti utilizzati e dei prodotti ottenuti. Per quanto riguarda il bilancio energetico, va di nuovo sottolineata l'ecosostenibilità di tutti i processi, tra cui, in particolare, il packaging, atteso che l'impresa intende introdurre delle procedure di qualifica dei confezionamenti in relazione della nuova linea di prodotto, in conformità ai principali regolamenti di riferimento, garantendo quindi l'utilizzo di packaging eco-sostenibili ed elevati standard qualitativi.

➤ **valutazione della trasferibilità industriale anche in termini di rapporti costi-prestazione e costi-benefici:**

Il progetto potrebbe consentire di incrementare la competitività sul mercato delle sostanze di origine vegetale per uso alimentare (integratori) e cosmetico, con conseguente vantaggio economico in rapporto ai costi-prestazione e costi-benefici per una ditta pugliese.

1. Rilevanza e potenziale innovativo della proposta (anche in relazione alle metodologie e soluzioni prospettate):

Il progetto BEST presenta numerosi aspetti rilevanti e innovativi. Innanzitutto, esso prevede l'utilizzo di componenti vegetali di scarto delle lavorazioni agroalimentari pugliesi. Tale strategia permetterà la riduzione dei costi del materiale di partenza con conseguente ritorno economico aggiuntivo all'azienda agraria produttrice. Inoltre, saranno utilizzate tecnologie ecosostenibili in tutte le fasi del processo, come l'uso di procedure estrattive a basso impatto ambientale (es. estrazione con riciclo

P.I.A. TIT. II Capo 2 – Art. 26

Sergio Fontana S.r.l.

Progetto Definitivo n. 59

Codice Progetto: OOVV8E7

di solvente alcolico, con ultrasuoni, microonde, etc.), procedure di miscelazione, tecnologie formulative innovative (in grado di prolungare la shelf-life, migliorare la biodisponibilità degli estratti, controllarne la cinetica di rilascio, minimizzare gli eventuali effetti collaterali e mascherare il sapore sgradevole attraverso l'uso di ciclodestrine) e procedure di packaging. Un ulteriore aspetto rilevante ed innovativo è quello di sperimentare la progettazione di etichette che contengano un QR code, uno strumento digitale utile a informare e tutelare i consumatori.

Tali aspetti porteranno all'ampliamento del listino dei prodotti dell'azienda, con un'offerta più competitiva di quella presente sul mercato.

Punteggio assegnato: 15

Indici di punteggio: (0 = assente; 5 = bassa; 10 = media; 15 = medio alta; 20 = alta)

2. Chiarezza e verificabilità degli obiettivi:

Con il progetto BEST, l'azienda Sergio Fontana S.r.l. punta a produrre dei blends innovativi derivanti da estratti vegetali e con proprietà salutistiche, sia in termini alimentari (integratori) che cosmetici. I blends di interesse avranno, soprattutto, effetti sul metabolismo di carboidrati, lipidi e, in particolare, del colesterolo. Tale produzione avverrà in modo ecosostenibile in tutte le sue fasi. La descrizione e l'articolazione degli obiettivi risultano molto chiari ed inoltre verificabili.

Punteggio assegnato: 10

Indici di punteggio: (0 = assente; 2,5 = bassa; 5 = media; 7,5 = medio alta; 10 = alta)

3. La completezza (copertura degli argomenti) e il corretto bilanciamento delle funzioni e attività previste nella proposta rispetto agli obiettivi fissati dal progetto:

Grazie anche all'esperienza pregressa del proponente, gli argomenti e le attività previste rispetto agli obiettivi prefissati risultano completi e le attività previste ben bilanciate fra loro.

Punteggio assegnato: 15

Indici di punteggio: (0 = assente; 5 = bassa; 10 = media; 15 = medio alta; 20 = alta)

4. Esemplicità e trasferibilità della proposta ovvero possibilità di effettiva realizzazione e valorizzazione industriale dei risultati e loro diffusione:

L'esperienza pregressa del proponente lascia intravedere un'ampia possibilità di effettiva realizzazione e valorizzazione industriale dei risultati. La diffusione dei risultati è prevista svolgersi attraverso conferenze di settore, eventuali pubblicazioni e partecipazione a fiere, sia dei ricercatori della Sergio Fontana S.r.l. che del CNR-SPA di Bari.

Punteggio assegnato: 10

Indici di punteggio: (0 = assente; 2,5 = bassa; 5 = media; 7,5 = medio alta; 10 = alta)

5. Coerenza tra l'ambito tecnologico di specializzazione della proposta e produzione scientifica del gruppo di ricerca:

Il progetto BEST si avvale della preziosa collaborazione (già in atto per altri progetti, anche europei) con:

P.I.A. TIT. Il Capo 2 – Art. 26

Sergio Fontana S.r.l.

Progetto Definitivo n. 59

Codice Progetto: OOVV8E7

- CNR-SPA di Bari, i cui membri vantano numerose pubblicazioni sia per quanto riguarda lo studio di particolari processi estrattivi da piante sia per lo studio dell'attività salutistica e, eventualmente, tossica delle sostanze estratte;
- Dipartimento di Farmacia - Scienze del Farmaco dell'Università degli Studi di Bari "Aldo Moro";
- Centro Interdipartimentale per il Packaging "CIPACK";
- FEM2-Ambiente (Food, Environment, ManageMent);
- EcamRicert.

Punteggio assegnato: 7,5*Indici di punteggio: (0 = assente; 2,5 = bassa; 5 = media; 7,5 = medio alta; 10 = alta)***6. Adeguatezza e complementarietà del gruppo di ricerca previsto per la realizzazione delle attività (modello organizzativo, quantità e qualità delle risorse impiegate, infrastrutture di ricerca utilizzate, etc.):**Quantità e qualità delle risorse impiegate nell'ambito delle consulenze:*Personale interno.*

L'azienda Sergio Fontana S.r.l. dispone già di personale qualificato per tutte le fasi previste per la produzione di nuovi blends. Se il progetto BEST fosse finanziato, l'azienda si impegna ad assumere entro il primo anno almeno n. 2 unità lavorative con profilo tecnico selezionato secondo criteri rigidi di competenza, professionalità e capacità relazionali. In tal modo, si arriverà a 11 dipendenti, di cui 4 operai e 7 impiegati (n.1 da impiegare nell'attività di project management). La quantità di risorse impiegate appare, pertanto, adeguata.

Personale esterno.

Non sono previste spese per personale esterno.

Consulenza di ricerca

Il valore aggiunto che il progetto esprimerà sarà dato dal background scientifico del CNR-SPA di Bari, valore che è già attualmente sfruttato dalla Sergio Fontana S.r.l. per altre collaborazioni in corso. La consulenza verrà fornita, oltre che dal CNR-SPA di Bari, anche dal Dipartimento di Farmacia - Scienze del Farmaco dell'Università degli Studi di Bari "Aldo Moro", dal Centro Interdipartimentale per il Packaging "CIPACK", da FEM2-Ambiente (Food, Environment, ManageMent) e da EcamRicert.

Strumentazioni e attrezzature

Non sono previste spese per strumentazioni e attrezzature.

Costi*Personale interno.*

Il costo del personale, tutto interno, è congruo per le attività R&S sia in termini di tipologia di mansione che di mesi per uomo.

P.I.A. TIT. Il Capo 2 – Art. 26

Sergio Fontana S.r.l.

Progetto Definitivo n. 59

Codice Progetto: OOVV8E7

Personale esterno.

Non sono previste spese per personale esterno.

Consulenza di ricerca

Dall'analisi dei preventivi allegati, anche a seguito di integrazioni, i costi delle consulenze da impiegare nelle attività di R&S sono giustificabili e congrui con il progetto.

Strumentazioni e attrezzature

Non sono previste spese per strumentazioni e attrezzature.

Punteggio assegnato: 5

Indici di punteggio: (0 = assente; 2,5 = bassa; 5 = **media**; 7,5 = medio alta; 10 = alta)

Massimo 10 punti

Eventuale richiesta di integrazioni

Non sono necessarie ulteriori integrazioni.

Giudizio finale complessivo

Il progetto BEST presentato dalla Sergio Fontana S.r.l. è ben articolato, bilanciato ed innovativo, considerando il panorama nazionale e internazionale delle imprese che producono in modo totalmente ecosostenibile blends ad uso alimentare o cosmetico. Pertanto, il progetto può essere considerato ottimo.

PUNTEGGIO TOTALE ASSEGNATO: 62,50

(Il punteggio minimo di ammissibilità al finanziamento è di 50 punti)

Gli investimenti in “Ricerca Industriale e Sviluppo Sperimentale”, richiesti ed ammissibili per € **839.582,75**, risultano di seguito dettagliati:

SPESE PER RICERCA INDUSTRIALE E SVILUPPO SPERIMENTALE				
RICERCA INDUSTRIALE				
Tipologia	Descrizione	Spese dichiarate dal proponente (€)	Spese riconosciute dal valutatore (€)	NOTE DEL VALUTATORE (motivazioni di variazione)
Personale (a condizione che sia operante nelle unità locali ubicate nella Regione Puglia)	Saranno impiegati nell'attività di ricerca industriale n. 11 dipendenti: n. 4 operai e n. 7 impiegati, di cui n. 1 da impiegare nell'attività di project management. Le 11 unità lavorative indicate, comprendono anche le n. 2 unità lavorative che saranno assunte	432.233,75	432.233,75	
Strumentazione ed attrezzature utilizzate per il progetto di ricerca e per la durata di questo	-	0,00	0,00	
Costi della ricerca contrattuale, delle competenze tecniche e dei brevetti acquisiti o ottenuti in licenza da fonti esterne, nonché i costi dei servizi di consulenza e di	- Preventivo del CNR – ISPA; - Preventivo del Centro Interdipartimentale per il Packaging CIPACK - Università degli Studi di Parma; - Preventivo della società Ecamicert S.r.l.;	60.000,00	60.000,00	

P.I.A. TIT. Il Capo 2 – Art. 26

Sergio Fontana S.r.l.

Progetto Definitivo n. 59

Codice Progetto: OOVV8E7

servizi equivalenti utilizzati esclusivamente ai fini dell'attività di ricerca	- Preventivo della società FEM2 – Ambiente S.r.l.			
Spese generali direttamente imputabili al progetto di ricerca	Spese generali relative all'attività di ricerca industriali	80.000,00	80.000,00	
Altri costi d'esercizio, inclusi costi dei materiali, delle forniture e di prodotti analoghi, direttamente imputabili all'attività di ricerca	Altri costi relativi all'attività di ricerca industriale	24.500,00	24.500,00	
Totale spese per ricerca industriale		596.733,75	596.733,75	
SVILUPPO SPERIMENTALE				
Tipologia	Descrizione	Spese dichiarate dal proponente (€)	Spese riconosciute dal valutatore (€)	NOTE DEL VALUTATORE (motivazioni di variazione)
Personale (a condizione che sia operante nelle unità locali ubicate nella Regione Puglia)	Saranno impiegati nell'attività di ricerca industriale n. 11 dipendenti: n. 4 operai e n. 7 impiegati di cui n. 1 da impiegare nell'attività di project management. Le 11 unità lavorative indicate, comprendono anche le n. 2 unità lavorative che saranno assunte	184.349,00	184.349,00	
Strumentazione ed attrezzature utilizzate per il progetto di ricerca e per la durata di questo	-	0,00	0,00	
Costi della ricerca contrattuale, delle competenze tecniche e dei brevetti acquisiti o ottenuti in licenza da fonti esterne, nonché i costi dei servizi di consulenza e di servizi equivalenti utilizzati esclusivamente ai fini dell'attività di ricerca	- Preventivo del Centro Interdipartimentale per il Packaging CIPACK - Università degli Studi di Parma; - Preventivo della società Ecamicert S.r.l.; - Preventivo della società FEM2 – Ambiente S.r.l.; - Preventivo dell'Università degli Studi di Bari Aldo Moro – Dipartimento di Farmacia.	15.000,00	15.000,00	
Spese generali direttamente imputabili al progetto di ricerca	Spese generali relative all'attività di sviluppo sperimentale	33.000,00	33.000,00	
Altri costi d'esercizio, inclusi costi dei materiali, delle forniture e di prodotti analoghi, direttamente imputabili all'attività di ricerca	Altri costi relativi alle attività di sviluppo sperimentale	10.500,00	10.500,00	
Totale spese per sviluppo sperimentale		242.849,00	242.849,00	
TOTALE SPESE PER RICERCA INDUSTRIALE E SVILUPPO SPERIMENTALE		839.582,75	839.582,75	

Relativamente alle spese generali e altri costi di esercizio, si rileva che gli stessi rispettano la percentuale massima del 18% delle spese ammissibili in R&S.

A conclusione della valutazione delle spese di investimento in R&S, si indicano nella tabella che segue le spese complessive proposte ed ammissibili e le relative agevolazioni richieste e concedibili.

SPESE TOTALI PER RICERCA INDUSTRIALE E SVILUPPO SPERIMENTALE					
Tipologia	Investimenti ammessi da D.D. n. 355 del 30/04/2020	Agevolazioni concedibili da D.D. n. 355 del 30/04/2020	Investimenti proposti (€)	Investimenti ammissibili (€)	AGEVOLAZIONI CONCEDIBILI
Ricerca industriale	596.733,75	447.550,31	596.733,75	596.733,75	447.550,31
Brevetti e altri diritti di proprietà industriale in ricerca industriale	0,00	0,00	0,00	0,00	0,00
Sviluppo sperimentale	242.849,00	121.424,50	242.849,00	242.849,00	121.424,50
Studi di fattibilità tecnica	0,00	0,00	0,00	0,00	0,00
TOTALE SPESE PER R&S	839.582,75	568.974,81	839.582,75	839.582,75	568.974,81

Pertanto, a fronte di un investimento in Ricerca & Sviluppo proposto ed ammissibile per € **839.582,75**, deriva un'agevolazione pari a € **568.974,81**.

5. Verifica di ammissibilità degli investimenti in Innovazione Tecnologica, dei processi e dell'organizzazione

L'impresa dichiara di non prevedere investimenti in Innovazione Tecnologica.

6. Verifica di ammissibilità degli investimenti per l'acquisizione di servizi

L'impresa dichiara di non prevedere investimenti per l'acquisizione di servizi.

7. Valutazioni economico finanziarie dell'iniziativa

7.1 Dimensione del beneficiario

La società, come accertato in sede di valutazione istruttoria dell'istanza di accesso ha una dimensione di media impresa, considerando l'ultimo bilancio approvato (esercizio 2018) antecedente la data di presentazione dell'istanza di accesso (22/11/2019), tenuto conto anche dei dati dell'impresa collegata, così come di seguito dettagliato:

Dati relativi alla dimensione complessiva di impresa alla luce anche delle eventuali partecipazioni		
- Periodo di riferimento (ultimo bilancio approvato): anno 2018		
Occupati (ULA)	Fatturato	Totale di bilancio
109,84	€ 12.217.576,00	€ 18.812.824,00

I dati riportati in tabella rappresentano la dimensione complessiva della Sergio Fontana S.r.l. e fanno riferimento all'impresa proponente (ULA: n. 7,92 – Fatturato: € 782.321,00 – Tot. Bilancio: € 1.628.706,00) e all'impresa collegata, per il tramite di persona fisica, Farmalabor S.r.l. (ULA: n. 101,92 – Fatturato: € 11.435.255,00 – Tot. Bilancio: € 17.184.118,00).

La dimensione di media impresa è confermata anche per l'ultimo esercizio chiuso e approvato, corrispondente al 2019.

7.2 Capacità reddituale dell'iniziativa

La tabella seguente rappresenta una situazione delle società e dell'andamento del risultato della gestione attraverso una destrutturazione per macro classi del conto economico, così come di seguito riportato:

(€)	2018	2019	2023	2024
Fatturato	782.321,00	808.340,00	2.308.699,87	3.109.550,00
Valore della produzione	957.408,00	1.066.825,00	2.682.438,10	3.608.428,85
Margine Operativo Lordo	94.580,00	97.986,00	720.660,00	1.089.597,00
Utile d'esercizio	3.477,00	2.668,00	419.993,07	674.869,21

L'impresa, nell'anno a regime, dichiara il raggiungimento di livelli di fatturato superiori a quelli registrati nell'ultimo biennio.

7.3 Rapporto tra mezzi finanziari ed investimenti previsti

Il piano finanziario proposto in sede di valutazione dell'istanza di accesso prevedeva un investimento complessivo pari ad € **1.120.982,75** e fonti di copertura per complessivi € **1.231.950,75**, così come evidenziato nella tabella seguente:

P.I.A. TIT. II Capo 2 – Art. 26

Sergio Fontana S.r.l.

Progetto Definitivo n. 59

Codice Progetto: OOVV8E7

ISTANZA DI ACCESSO	
Investimenti proposti	1.120.982,75
Apporto mezzi propri	569.435,94
Finanziamento a m/l termine	0,00
Agevolazioni richieste	662.514,81
Totale copertura finanziaria	1.231.950,75

In sede di progetto definitivo, l'impresa conferma l'apporto di mezzi propri quale modalità di copertura degli investimenti, diversa dall'agevolazione. Tuttavia, un'entità minore di apporto, così come di seguito riportato:

PROGETTO DEFINITIVO	
Investimenti proposti	1.120.982,75
Apporto mezzi propri (Verbale di assemblea del 14/10/2020)	493.057,94
Finanziamento a m/l termine	0,00
Agevolazioni richieste	627.924,81
Totale copertura finanziaria	1.120.982,75

Con integrazioni, inoltrate tramite PEC in data 15/10/2020, ed acquisite da Puglia Sviluppo con prot. n. 18076/l del 15/10/2020, la società ha fornito quanto segue:

- ✓ Copia del verbale di assemblea dei soci del 14/10/2020, avente ad oggetto: *"Futuro eventuale conferimento dei soci in conto aumento del capitale sociale dell'importo di € 493.057,94"*. In particolare, come riportato nel verbale: *"Dopo breve consultazione i soci presenti in assemblea, all'unanimità deliberano di prendere l'impegno alternativo di:*
 - a. conferire versamenti in conto futuro aumento del capitale sociale per € 493.057,94 (quattrocentonovantatremilacinquantasette,94) [...] entro la data di ultimazione del programma di investimenti, e di far confluire tale somma in una riserva denominata TITOLO II CAPO 2 "Aiuti ai programmi integrati promossi da MEDIE IMPRESE". Tale riserva rimarrà vincolata per tutta la durata di realizzazione dell'investimento;*
 - b. laddove la società Sergio Fontana S.r.l. disporrà di utili accantonati a riserve disponibili, gli stessi, al netto di eventuali perdite pregresse, saranno accantonati in una apposita riserva, da destinare alla copertura dell'investimento in esame;*
 - c. laddove non potrà darsi luogo ai suddetti versamenti, in tutto o in parte, ovvero all'accantonamento di cui innanzi, la società potrà richiedere un mutuo da un istituto di credito per la copertura in tutto o in parte del programma di investimento di cui sopra."*

Vista la presenza nella proposta del piano di copertura finanziario dell'apporto di mezzi propri per complessivi € 493.057,94, si riporta, di seguito, il prospetto relativo all'equilibrio finanziario dell'impresa proponente, riferito agli esercizi 2018 e 2019:

Capitale Permanente	2018	2019
Patrimonio Netto	€ 223.018,00	€ 245.686,00
Fondo per rischi e oneri	€ 17.068,00	€ 34.134,00
TFR	€ 36.149,00	€ 49.183,00
Debiti m/l termine	€ 543.424,00	€ 218.921,00
Risconti Passivi (limitatamente a contributi pubblici)	€ 452.626,00	€ 329.947,00
TOTALE	€ 1.272.285,00	€ 877.871,00
Attività Immobilizzate		

P.I.A. TIT. II Capo 2 – Art. 26

Sergio Fontana S.r.l.

Progetto Definitivo n. 59

Codice Progetto: OOVV8E7

Crediti v/soci per versamenti ancora dovuti	€ 0,00	€ 0,00
Immobilizzazioni	€ 660.605,00	€ 642.802,00
Crediti m/l termine	€ 0,00	€ 0,00
TOTALE	€ 660.605,00	€ 642.802,00
Capitale Permanente - Attività Immobilizzate	€ 611.680,00	€ 235.069,00

Dal prospetto relativo all'equilibrio finanziario degli esercizi 2018 e 2019, si rileva un capitale permanente superiore all'attivo immobilizzato. Considerato che l'impresa ha avviato l'investimento nel 2020, ai fini della copertura finanziaria può utilizzare poste preesistenti del passivo fino all'importo massimo di € 235.069,00.

Di seguito, si riporta una tabella riepilogativa dell'ipotesi di copertura finanziaria:

POTESI di COPERTURA FINANZIARIA	
INVESTIMENTO AMMISSIBILE	1.107.485,89
Agevolazione	627.924,81
Apporto mezzi propri (delibera del 14/10/2020)	493.057,94
Totale fonti esenti da aiuto	493.057,94
TOTALE FONTI	1.120.982,75
Rapporto mezzi finanziari esenti /costi ammissibili	44,52%

Nel rispetto di quanto stabilito dall'art. 6 comma 7 dell'Avviso e dal comma 14 dell'art. 14 del Regolamento (UE) N. 651/2014, si evidenzia che l'apporto di contributo finanziario esente da sostegno pubblico (€ 493.057,94) risulta superiore al 25% dei costi ammissibili.

8. Creazione di nuova occupazione e qualificazione professionale

Per ciò che attiene gli effetti occupazionali del programma di investimento, nell'esercizio a regime, la società, prevede un incremento occupazionale di n. 2 ULA.

A tal proposito, l'impresa ha fornito, in sede di presentazione del progetto definitivo, la seguente documentazione:

- Sezione 9 A** - dichiarazione sostitutiva di atto notorio, a firma del legale rappresentante, su "impegno occupazionale" e "interventi integrativi salariali" in cui dichiara:
 - di aver previsto un impegno occupazionale nell'ambito del programma di investimenti di 2 ULA;
 - di non aver fatto ricorso negli anni 2017, 2018 e 2019 ad alcun tipo di intervento integrativo salariale;
 - che il numero di dipendenti (in termini di ULA) presso l'unità locale oggetto del presente programma di investimenti, nei dodici mesi precedenti quello di presentazione dell'istanza di accesso, è pari a n. 0 unità;
 - che il numero di dipendenti (in termini di ULA) in tutte le unità locali presenti in Puglia, nei dodici mesi precedenti quello di presentazione all'istanza di accesso, è pari a n. 9,18 unità;
 - che il numero di dipendenti (in termini di ULA) complessivi dell'impresa, nei dodici mesi precedenti quello di presentazione dell'istanza di accesso, è pari a n. 9,18 unità.
- Sezione 9 B** - elenco analitico dei dipendenti complessivi nei dodici mesi antecedenti quello di presentazione dell'istanza di accesso riportante un totale di 9,18 ULA;

P.I.A. TIT. II Capo 2 – Art. 26

Sergio Fontana S.r.l.

Progetto Definitivo n. 59

Codice Progetto: OOVV8E7

3. Copia del Libro Unico del Lavoro (cedolini paga), relativo a tutte le mensilità riferite al periodo (11/2018 – 10/2019), da cui si evincono le unità lavoro in forza nei dodici mesi precedenti quello di presentazione dell'istanza di accesso;
4. **Sezione 9C** - Relazione di sintesi sull'impatto occupazionale degli investimenti previsti, riportante quanto segue:

Descrizione situazione occupazionale ante investimento e post investimento agevolato:

Nell'ambito del programma di investimenti è previsto un incremento occupazionale di n. 2 unità lavorative, per l'anno a regime.

Si riporta la tabella:

Occupazione generata dal programma di investimenti			
		TOTALE	DI CUI DONNE
Media ULA nei 12 mesi antecedenti la presentazione di istanza di accesso	Dirigenti	0,00	0,00
	Impiegati	4,60	3,00
	Operai	4,58	1,58
	TOTALE	9,18	4,58
		TOTALE	DI CUI DONNE
Media ULA nell'esercizio a regime	Dirigenti	0,00	0,00
	Impiegati	4,60	3,00
	Operai	6,58	2,58
	TOTALE	11,18	5,58
		TOTALE	DI CUI DONNE
Differenza ULA	Dirigenti	0,00	0,00
	Impiegati	0,00	0,00
	Operai	2,00	1,00
	TOTALE	2,00	1,00

Esplicitazione degli effetti occupazionali complessivi che l'investimento stesso genera:

Nell'ambito del programma di investimenti, è previsto un incremento occupazionale di n. 2 unità lavorative, per l'anno a regime.

Descrizione articolata delle strategie imprenditoriali legate alla:

- **SALVAGUARDIA OCCUPAZIONALE:** *la realizzazione del progetto in oggetto avrà sicuramente un impatto positivo dal punto di vista occupazionale per la Sergio Fontana S.r.l. Gli impatti occupazionali imputabili al seguente progetto vanno considerati in due direzioni: in primo luogo verranno mantenuti gli attuali posti di lavoro. In secondo luogo, considerato l'impatto innovativo e la particolarità della proposta, la Sergio Fontana S.r.l. si impegna ad assumere entro l'anno a regime n. 2 unità lavorative con profilo tecnico: personale altamente qualificato che supporterà l'impresa nelle attività progettuali. Le unità lavorative saranno selezionate secondo criteri rigidi di competenza, professionalità e capacità relazionali.*
- **VARIAZIONE OCCUPAZIONALE:** *data l'innovatività e la particolarità della proposta, Sergio Fontana S.r.l. si impegna ad assumere entro l'anno a regime n. 2 unità lavorative: personale che supporterà l'impresa nelle attività progettuali.*

Esplicitazione delle motivazioni che giustificano il numero di unità incrementali previste:

P.I.A. TIT. Il Capo 2 – Art. 26

Sergio Fontana S.r.l.

Progetto Definitivo n. 59

Codice Progetto: OOVV8E7

È stato stimato che la realizzazione del seguente piano di investimento, determinerà un costante incremento del volume delle vendite, a partire dal primo anno successivo alla chiusura del progetto, si prevede che verrà generato un incremento del fatturato (nell'anno a regime è previsto un fatturato pari ad € 3.109.550,00). Questo richiederà un aumento sostanziale della capacità produttiva in termini di investimenti materiali e di risorse umane. È stato infatti elaborato un piano di investimento che prevede anche l'assunzione di n. 2 unità lavorative che si aggiungeranno a quelle già presenti in azienda.

Illustrazione dettagliata delle mansioni riservate ai nuovi occupati:

Si prevede l'assunzione di n. 2 tecnici addetti all'utilizzo, sanificazione e manutenzione delle apparecchiature di produzione che saranno coinvolti nelle diverse fasi progettuali. La realizzazione dei blend innovativi prevede l'utilizzo di estrattore, concentratore, forno per essiccazione e miscelatore. Tali apparecchiature, altamente tecnologiche, necessitano di essere utilizzate da personale qualificato. Il personale che sarà assunto, opportunamente formato, dovrà essere in grado di utilizzarle secondo quanto previsto negli specifici manuali di uso. Il personale inoltre si occuperà delle operazioni di sanificazione in accordo al manuale HACCP e alle norme ISO e GMP adottate da questa azienda.

Descrizione del legame diretto del programma agevolato con il contributo agli obiettivi di innovazione e di miglioramento delle performance definiti nel progetto di investimento:

Grazie al programma agevolato che intende realizzare, l'azienda prevede un aumento della propria produttività e competitività sul mercato in quanto riuscirà a contraddistinguersi per innovatività e competenza. Tutto ciò permetterà una maggiore espansione del mercato di riferimento e l'acquisizione di un maggior numero di clienti.

Infine, si precisa che dalla verifica del L.U.L., relativo al periodo Novembre 2018 – Ottobre 2019, si conferma il numero complessivo di ULA dichiarato dall'impresa.

Pertanto, l'incremento occupazionale è sintetizzabile come segue:

Soggetto	Occupazione dichiarata (11/2018 – 10/2019)	Occupazione prevista a regime (2024)	Incremento occupazionale (U.L.A.)
Sergio Fontana S.r.l.	9,18	11,18	+ 2

9. Rispetto delle prescrizioni effettuate in sede di ammissione alla fase istruttoria

Si segnala che l'impresa, in sede di progetto definitivo, ha, anche in seguito ad integrazione, sostanzialmente soddisfatto le prescrizioni evidenziate in sede di istanza di accesso in relazione a:

- Cumulabilità altri aiuti;
- Portata innovativa;
- Cantierabilità;
- Investimenti in attivi materiali;
- Investimenti in R&S;
- Prescrizioni circa la sostenibilità ambientale dell'intervento.

10. Indicazioni/Prescrizioni per la fase successiva

Si prescrive che il soggetto proponente dovrà provvedere alle seguenti indicazioni/prescrizione per la successiva fase di rendicontazione:

+ Prescrizioni circa il codice Ateco

Si prescrive che prima della messa in esercizio dell'attività oggetto di finanziamento presso la nuova unità locale in Via Moscatello, n. 1, l'impresa dichiari il codice 21.10.00 – *Fabbricazione di prodotti farmaceutici di base*, quale Codice Ateco di importanza primaria.

+ Prescrizioni circa la cantierabilità dell'iniziativa

Al termine dei lavori dovrà essere presentata:

- variazione catastale;
- richiesta di agibilità che dovrà comprendere tutti i pareri necessari allo svolgimento dell'attività;
- documentazione di avvenuto smaltimento dei rifiuti, sul cui quantitativo vi sia parere di congruità da parte del D.L.

+ Prescrizioni circa la sostenibilità dell'iniziativa

Si prescrive di ottemperare alle prescrizioni riportate dettagliatamente al paragrafo 2.4.2.

P.I.A. TIT. II Capo 2 – Art. 26

Sergio Fontana S.r.l.

Progetto Definitivo n. 59

Codice Progetto: OOVV8E7

Soggetto realizzatore	Localizzazione	Settore di attività del progetto industriale (codice ATECO 2007)	Dimensione impresa	UJA previsto	Programma integrato di agevolazione (€)				Totale investimenti ammessi	Totale agevolazioni ammesse	Periodo di realizzazione
					Attivi Materiali	R&S	Innovazione	Servizi di consulenza			
Sergio Fontana S.r.l.	Via Moscatello, 1 – 76012 Canosa di Puglia (BT)	21.10.00 – Fabbricazione di prodotti farmaceutici di base	Media	+ 2	267.903,14	839.582,75	0,00	0,00	1.107.485,89	627.924,81	23/05/2020 - 23/05/2022
TOTALE INVESTIMENTI PROGRAMMA INTEGRATO DI AGEVOLAZIONI									1.107.486,49	627.924,81	

Si riporta di seguito la tempistica di realizzazione dell'investimento di Sergio Fontana S.r.l.:

Tipologia attività	2020												2021					2022								
	Mag.	Giu.	Lug.	Ago.	Set.	Ott.	Nov.	Dic.	Gen.	Feb.	Mar.	Apr.	Mag.	Giu.	Lug.	Ago.	Set.	Ott.	Nov.	Dic.	Gen.	Feb.	Mar.	Apr.	Mag.	
Attivi materiali																										
Ricerca & Sviluppo																										

pugliasviluppo



P.I.A. TIT. II Capo 2 – Art. 26

Sergio Fontana S.r.l.

Progetto Definitivo n. 59

Codice Progetto: OOVV8E7

11. Conclusioni

Sulla base delle verifiche effettuate e delle considerazioni esplicitate, la valutazione relativa alla ammissibilità del progetto definitivo è positiva. Di seguito, si riepilogano le voci di spesa ritenute ammissibili e le relative agevolazioni concedibili:

Asse prioritario e Obiettivo Specifico	Tipologia spesa	Istanza di accesso		Progetto Definitivo		
		Investimenti Ammessi con D.D. n. 355 del 30/04/2020 €	A agevolazioni concedibili con D.D. n. 355 del 30/04/2020 €	Investimenti proposti €	Investimenti ammissibili €	Contributo concedibile €
Asse prioritario III Obiettivo specifico 3a Azione 3.1 – Sub – azione 3.1.c	Attivi Materiali	281.400,00	58.950,00	281.400,00	267.903,14	58.950,00
Asse prioritario III obiettivo specifico 3a Azione 3.1 – Sub – azione 3.1.c	Servizi di Consulenza ambientali	0,00	0,00	0,00	0,00	0,00
Asse prioritario III obiettivo specifico 3d Azione 3.5 – Sub –azione 3.5.f	Servizi di Consulenza in internazionalizzazione	0,00	0,00	0,00	0,00	0,00
Asse prioritario III obiettivo specifico 3e Azione 3.7 – Sub –azione 3.7.d	E - Business	0,00	0,00	0,00	0,00	0,00
Totale Asse III		281.400,00	58.950,00	281.400,00	267.903,14	58.950,00
Asse prioritario I obiettivo specifico 1a Azione 1.1 – Sub –azione 1.1.c	Ricerca Industriale	596.733,75	447.550,31	596.733,75	596.733,75	447.550,31
	Sviluppo Sperimentale	242.849,00	121.424,50	242.849,00	242.849,00	121.424,50
	Spese per studi di fattibilità tecnica in R&S	0,00	0,00	0,00	0,00	0,00
Asse prioritario I obiettivo specifico 1a Azione 1.3 – Sub –azione 1.3.e	Spese per brevetti ed altri diritti di proprietà industriale in R&S	0,00	0,00	0,00	0,00	0,00
	Innovazione tecnologica	0,00	0,00	0,00	0,00	0,00
Totale Asse I		839.582,75	568.974,81	839.582,75	839.582,75	568.974,81
TOTALE		1.120.982,75	627.924,81	1.120.982,75	1.107.485,89	627.924,81

In conclusione, da un investimento richiesto per € 1.120.982,75 e ritenuto ammissibile per € **1.107.485,89**, deriva un'agevolazione concedibile pari ad € **627.924,81**, corrispondente a quella massima determinata in sede di ammissione dell'istanza di accesso alla successiva fase di presentazione del progetto definitivo.

P.I.A. TIT. II Capo 2 – Art. 26**Sergio Fontana S.r.l.****Progetto Definitivo n. 59****Codice Progetto: OOVV8E7**

I sottoscrittori dichiarano, in relazione alla presente istruttoria, l'insussistenza, anche potenziale, di conflitti di interesse.

Modugno, 02/07/2021

Il valutatore
Azzurra QuatraroIl Responsabile di Commessa
Michele Caldarola

Firmato digitalmente da:
CALDAROLA MICHELE
Firmato il 02/07/2021 13:20
Seriale Certificato:
168697000308765265768127550694435639717
Valido dal 02/09/2020 al 02/09/2023
ArubaPEC S.p.A. NG CA 3

Visto:
Program Manager
Sviluppo del Sistema Regionale e dei settori strategici
Gianluca De Paola



GIANLUCA DE PAOLA
02.07.2021 11:28:43 UTC



Allegato: Elencazione della documentazione prodotta per il progetto definitivo

L'impresa, in aggiunta alla documentazione obbligatoria presentata in allegato al progetto definitivo ed acquisita da Puglia Sviluppo con prot. n. 5486/I del 03/07/2020 e dalla Sezione Competitività e Ricerca dei sistemi produttivi con prot. n. AOO_158/6251 del 03/07/2020 ha inviato:

- ✓ Lettera di trasmissione del progetto definitivo;
- ✓ D.S.A.N. del certificato di iscrizione alla CCIAA con vigenza;
- ✓ D.S.A.N. di autocertificazione delle informazioni antimafia;
- ✓ D.S.A.N. su cumulabilità altri aiuti;
- ✓ D.S.A.N. di impegno allo svolgimento di attività di diffusione dei risultati;
- ✓ Piano di comunicazione e divulgazione dei risultati previsti;
- ✓ Planimetria generale dalla quale risulta la dimensione e configurazione del suolo aziendale, delle superfici coperte, di quelle destinate a viabilità interna, a verde, disponibili ecc.;
- ✓ Principali elaborati grafici e layout relativi al fabbricato interessato dal programma;
- ✓ Copia del contratto di locazione di immobile del 21/06/2019 stipulato tra la società "Comifar Immobiliare S.p.A e la società "Sergio Fontana S.r.l, registrato in via telematica presso l'Agenzia delle Entrate il 08/07/2019;
- ✓ D.S.A.N., a firma del proprietario dell'immobile, di autorizzazione alla realizzazione delle opere murarie previste;
- ✓ D.S.A.N., a firma del proprietario dell'immobile, di rinnovo del contratto di locazione per tutto il periodo di durata degli obblighi derivanti dal programma di investimenti;
- ✓ Preventivi di spesa:
 - Preventivo Consiglio Nazionale delle Ricerche – Istituto di Scienze delle Produzioni Alimentari (CNR-ISPA);
 - Computo metrico della società Edil House S.r.l.
 - Preventivo della società L'Ufficio S.n.c.;
 - Preventivo della società Eulogic S.r.l.;
 - Preventivo del fornitore Nunzio Fortunato;
 - Preventivo del fornitore Gaetano Leone;
 - N. 2 preventivi del fornitore Aldo Magnino;
 - Computo metrico della società Perrone Global Service S.r.l.;
 - Preventivo del fornitore Emanuele Ranieri;
 - Preventivo della società Sossecurity S.r.l.;
 - Preventivo della società Stecnos S.a.s.
- ✓ Copia del curriculum delle seguenti figure professionali:
 - Vito Linsalata;
 - Isabella D'Antuono;
 - Antonella Garbetta;
 - Angela Cardinali;
 - Francesco Maria Pellegrini.
- ✓ Libro Unico del Lavoro (L.U.L.) relativo ai 12 mesi antecedenti la presentazione dell'istanza di accesso (Novembre 2018 – Ottobre 2019);
- ✓ Bilancio relativo all'esercizio 2019, completo di verbale di approvazione e ricevuta di deposito;

P.I.A. TIT. II Capo 2 – Art. 26

Sergio Fontana S.r.l.

Progetto Definitivo n. 59

Codice Progetto: OOVV8E7

- ✓ Situazione economica e patrimoniale aggiornata al 31/03/2020;
- ✓ Documento di identità di Sergio Fontana, legale rappresentante dell'impresa.

Con PEC del 30/10/2020, acquisita da con prot. n. 21844/I del 02/11/2020:

- ✓ Aggiornamento della Sezione 2 – *Scheda tecnica di sintesi* in relazione alla tabella sulla determinazione della capacità produttiva;
- ✓ D.S.A.N. di calcolo della dimensione d'impresa per l'anno 2019;
- ✓ Perizia a firma del Geom. Donato Destino, attestante il rispetto dei vigenti vincoli edilizi, urbanistici e di corretta destinazione d'uso dell'immobile stesso anche in relazione al programma di investimenti proposto;
- ✓ Planimetria catastale con evidenza della divisione dell'unità produttiva di Via Moscatello n. 2D rispetto alla sede oggetto dell'investimento sita alla Via Moscatello n. 1;
- ✓ D.S.A.N., a firma del legale rappresentante, nella quale si dichiara l'intenzione di non distogliere l'attuale unità locale (Via Moscatello, 2/D) dal ciclo produttivo aziendale;
- ✓ Computo metrico estimativo, a firma del Geom. Donato Destino, per un importo pari ad € 263.300,00, relativo alle spese per "Opere murari ed assimilate" e "Macchinari, impianti, attrezzature ed arredi";
- ✓ Preventivo della società "Vertigo Consulting S.r.l.";
- ✓ D.S.A.N., a firma del Geom. Donato Destino, in cui si dichiara che la richiesta di agibilità e la variazione catastale, potranno essere richiesti solo al termine dei lavori oggetto d'investimento;
- ✓ S.C.I.A. (segnalazione certificata inizio attività) per opere edili e cambio di destinazione d'uso, Prot. n. U/2020/26 del 14/05/2020, comprensiva dei seguenti allegati:
 - relazione tecnica di asseverazione;
 - ricevuta di incasso n. 628 del 05/05/2020 da parte del Comune di Canosa di Puglia;
 - richiesta, al proprietario dell'immobile, di autorizzazione alla realizzazione delle opere murarie e di tutti i lavori;
 - pianta piano terra – stato di fatto;
 - pianta piano terra – stato di progetto;
 - pianta piano terra – sovrapposizione;
 - soggetti coinvolti;
 - Dichiarazione gestione dei materiali edili dalla quale si evince da parte della società proponente "Sergio Fontana S.r.l.", della ditta esecutrice "Edil House S.r.l." e del tecnico progettista Geom. Donato Destino;
 - bilancio di produzione di materiali da scavo e/o da demolizione e/o di rifiuto;
 - progetto, a firma del Geom. Donato Destino, di cambio di destinazione d'uso con diversa distribuzione degli spazi interni.
- ✓ D.S.A.N., a firma del legale rappresentante, in cui si attesta la variazione della compagine societaria, comprensiva dei seguenti allegati:
 - visura camerale aggiornata al 25/09/2020;
 - copia dell'atto di donazione di quote di S.r.l., Repertorio n. 5656, Raccolta n. 4209, registrato a Barletta il 17/09/2020 al n. 7013/1T, con cui il socio Sergio Fontana dona



P.I.A. TIT. II Capo 2 – Art. 26

Sergio Fontana S.r.l.

Progetto Definitivo n. 59

Codice Progetto: OOVV8E7

- ai nuovi soci Giulia Fontana e Alessandra Fontana parte della sua quota di partecipazione pari a nominali € 1.000,00 ciascuna;
- ✓ Preventivi di spesa nell'ambito delle consulenze in Ricerca Industriale e Sviluppo Sperimentale:
 - Preventivo del Centro Interdipartimentale per il Packaging CIPACK - Università degli Studi di Parma;
 - Preventivo del CNR – ISPA;
 - Preventivo della società Ecamricert S.r.l.;
 - Preventivo della società FEM2 – Ambiente S.r.l.;
 - Preventivo dell'Università degli Studi di Bari Aldo Moro – Dipartimento di Farmacia.
 - ✓ Copia del curriculum delle seguenti figure professionali:
 - Claudio Corradini;
 - Angela Cardinali;
 - Angela Lopedota;
 - Antonella Garbetta;
 - Antonella Cavazza;
 - Jessica Frigerio;
 - Isabella D'Antuono;
 - Antonio Lopalco;
 - Maria Grimaldi;
 - Nunzio Denora;
 - Vito Linsalata;
 - Valerio Mezzasalma;
 - Olimpia Pitirolo;
 - ✓ Aggiornamento del cronoprogramma degli investimenti in "Ricerca & Sviluppo".

Con PEC del 04/12/2020, acquisita con prot. n. 27103/I del 07/12/2020:

- ✓ Perizia, a firma del Geom. Donato Destino, giurata in data 15/10/2020 dinanzi al cancelliere Dott.ssa Valeria Coppola, attestante il rispetto dei vigenti vincoli edilizi, urbanistici e di corretta destinazione d'uso dell'immobile stesso anche in relazione al programma di investimenti proposto;
- ✓ Aggiornamento del cronoprogramma degli investimenti in "Ricerca & Sviluppo";
- ✓ Aggiornamento della Sezione 3 – *Formulario Ricerca & Sviluppo* in relazione ai nuovi preventivi di spesa nell'ambito delle consulenze esterne forniti con integrazioni del 30/10/2020;
- ✓ D.S.A.N., a firma del Geom. Donato Destino, in cui si dichiara che non è stata allegata alla SCIA alcuna relazione del tecnico, in quanto non più obbligatoria con le nuove istanze;
- ✓ Parere igienico sanitario per cambio destinazione d'uso dell'immobile, Prot. 40916 del 03/07/2020, rilasciato dall'A.S.L. di Barletta;
- ✓ Relativamente alla SCIA del 14/05/2020 presentata presso il SUAP del Comune di Canosa di Puglia, Denuncia di Inizio Lavori del 30/09/2020, protocollo U/2020/38 del 02/09/2020.

Con PEC del 25/06/2021, acquisita con prot. n. 14915/I del 28/06/2021:



P.I.A. TIT. II Capo 2 – Art. 26**Sergio Fontana S.r.l.****Progetto Definitivo n. 59****Codice Progetto: OOVV8E7**

- ✓ D.S.A.N. Aiuti, sottoscritta in data 24/06/2021, attestante che i COR risultanti da Visura Aiuti non attengono a costi e/o attività riferibili al progetto PIA;
- ✓ D.S.A.N. Modello Pantouflage;
- ✓ D.S.A.N. in merito alla modalità di erogazione del contributo richiesto.



REGIONE PUGLIA
SEZIONE BILANCIO RAGIONERIA PARERE DI REGOLARITA' CONTABILE
(D. Lgs. n. 118/11 e s.m.i.)

UFFICIO	TIPO	ANNO	NUMERO	DATA
CMP	DEL	2021	44	22.07.2021

POR - POC PUGLIA 2014/2020##TITOLO II - CAPO II #AIUTI AI PROGRAMMI INTEGRATI PROMOSSI DA PMI E MEDIE IMPRESE” - ATTO DIRIGENZIALE N. 798 DEL 07.05.2015 E S.M.I. -#DELIBERA DI INDIRIZZO RELATIVA AL PROGETTO DEFINITIVO DELL'IMPRESA PROPONENTE: SERGIO FONTANA S.R.L.#- CANOSA DI PUGLIA (BT) -##CODICE PROGETTO: O0YV8E7.

Si esprime: PARERE DI REGOLARITA'CONTABILE POSITIVO
LR 28/2001 art. 79 Comma 5



ELISABETTA VIESTI
27.07.2021
15:32:39 UTC

Responsabile del Procedimento

PO - TERESA ROMANO

Dirigente

D.SSA ELISABETTA VIESTI

