DELIBERAZIONE DELLA GIUNTA REGIONALE 28 luglio 2021, n. 1262
Approvazione "Piano della Performance 2021" - Art. 10 del D.Lgs. n. 150/2009.

Il Presidente della Giunta regionale, di concerto con l'Assessore al Personale, Organizzazione e Contenzioso Amministrativo, sulla base dell'istruttoria espletata dal Segretario Generale della Presidenza e dal Direttore del Dipartimento Personale e Organizzazione, con il supporto della Struttura di staff Controllo di Gestione, riferisce quanto segue.

Il D.lgs. n. 150 del 27 ottobre 2009, all'art. 15, comma 2, lett. a) e b), stabilisce che l'organo di indirizzo politico-amministrativo di ciascuna amministrazione *"emana le direttive generali contenenti gli indirizzi strategici"* e *"definisce, in collaborazione con i vertici dell'amministrazione, il Piano* (della performance) *e la Relazione* (annuale sulla performance) *di cui all'art. 10, comma 1, lett. a) e b)".*

Le disposizioni contenute nel decreto innanzi richiamato disciplinano, in particolare, il sistema di valutazione delle strutture e dei dipendenti delle amministrazioni pubbliche al fine di assicurare elevati standard qualitativi ed economici dei servizi offerti attraverso la valorizzazione del merito e l'erogazione dei premi per i risultati perseguiti dai singoli e dalle unità organizzative in un quadro di pari opportunità di diritti e doveri, trasparenza dei risultati e delle risorse impiegate per il loro perseguimento.

La Regione Puglia, in seguito all'entrata in vigore del D.lgs. n. 150/2009, ha approvato la legge regionale n. 1 del 4 gennaio 2011, al fine di promuovere il miglioramento della performance organizzativa e individuale del personale dipendente attraverso un sistema di proposizione degli obiettivi di performance e della conseguente misurazione e valutazione sul livello di raggiungimento degli stessi.

Il Decreto del Presidente della Giunta Regionale n. 22 del 22 gennaio 2021, all'art. 25, nel definire il ciclo della *performance,* individua il "Piano della Performance" quale documento di integrazione tra il Programma di Governo regionale e gli "Obiettivi strategici e assegnazione delle risorse"; ciclo che si conclude con la misurazione e valutazione della performance dell'Amministrazione, nonché con la verifica dei risultati conseguiti in relazione agli obiettivi assegnati al personale dirigenziale.

In base a quanto prescritto dall'art. 5, co. 1, del D.Lgs. n. 150/2009, nonché dal par. 2 del Sistema di misurazione e valutazione della performance organizzativa ed individuale (S.Mi.Va.P.) della Regione Puglia 2020, approvato con D.G.R. n. 28 del 13/01/2020, entro il mese di gennaio di ogni anno l'Amministrazione regionale provvede all'aggiornamento degli obiettivi strategici programmati su base triennale e, in coerenza con questi, definisce gli obiettivi operativi che confluiscono nel Piano della *Performance.*

Stante le previsioni normative innanzi richiamate, si rileva che all'atto dell'insediamento dei rinnovati organi di indirizzo politico-amministrativo regionali, successivamente alle consultazioni elettorali del 20 e 21 settembre 2020, è stato presentato il nuovo programma di governo del Presidente della G.R. - da attuare nel corso della XI legislatura - che ha posto le basi per una riprogrammazione generale degli obiettivi strategici triennali da realizzare con il coinvolgimento dei Direttori di Dipartimento.

La tempistica legata alla procedura di nomina dei Direttori di Dipartimento, scaturente dalle modifiche apportate all'assetto della macchina organizzativa regionale con DGR n. 1974/2020, ha comportato un inevitabile differimento del termine di adozione del Piano della Performance, stabilito per il 31 gennaio, anche in considerazione dell'impatto determinato dal persistente stato di emergenza epidemiologica da COVID-19 adottato dal Consiglio dei Ministri. Pertanto, d'intesa con l'OIV, la Giunta Regionale con DGR n. 136 del 27.1.2021 ha ritenuto opportuno adottare il Piano degli obiettivi di mantenimento gestionale delle Strutture Regionali 2021, per consentire la continuità dell'azione amministrativa - a similitudine della *ratio*

ispiratrice di cui all'art. 5, co. 1-ter, del DL.gs. n. 150/2009 - rinviando l'adozione del Piano della Performance 2021 alla nomina dei Direttori di Dipartimento.

Nella logica dell'albero del ciclo della performance, in coerenza con le disposizioni normative innanzi citate, gli obiettivi strategici rappresentano il punto di avvio e determinano il perimetro di azione per la successiva declinazione degli obiettivi operativi annuali.

Nella seduta del 26.4.2021 la Giunta Regionale ha provveduto, con proprie deliberazioni dal n. 675 al n. 686, alla nomina dei nuovi Direttori di Dipartimento.

Gli obiettivi strategici triennali, approvati con D.G.R. n. 721 del 3 maggio 2021 e successivamente integrati con D.G.R. n. 1220 del 22 luglio 2021, costituiscono elementi di indirizzo per la Segreteria Generale della Presidenza per l'elaborazione, in condivisione con i vertici dell'apparato amministrativo regionale, del Piano della Performance 2021 da sottoporre all'approvazione della Giunta regionale.

Pertanto, su impulso della Segreteria Generale della Presidenza, tramite nota avente prot. n. 2287 del 24 giugno 2021, è stata data indicazione ai Direttori di Dipartimento, coadiuvati dai Dirigenti di Sezione, di definire obiettivi operativi agganciati agli obiettivi strategici triennali ai fini della stesura del Piano della Performance 2021, allegato al presente provvedimento, prevedendo, altresì, l'individuazione di obiettivi trasversali in materia di trasparenza e prevenzione della corruzione in raccordo sinergico con il contenuto precipuo del Piano Triennale di Prevenzione della Corruzione e della Trasparenza 2021/2023 adottato con D.G.R. n. 485 del 29 marzo 2021.

Conseguentemente, sulla base dei riscontri pervenuti dalle Strutture regionali, è stato definito il Piano della Performance 2021 da sottoporre all'approvazione della Giunta regionale, con il quale si procede alla conclusiva assegnazione degli obiettivi operativi gestionali che si intendono raggiungere, dei risultati attesi e dei rispettivi indicatori di misurazione.
Nel Piano, allegato al presente provvedimento, sono illustrati, per ognuno dei dieci Dipartimenti e per le Strutture Speciali, gli obiettivi operativi annuali 2021, gli indicatori e i risultati attesi (valori target) collegati all'attività delle singole Strutture amministrative del sistema organizzativo della Giunta. Il documento, utilizzato per la verifica annuale sul grado di realizzazione dei risultati attesi, compendia i risultati complessivi dell'attività amministrativa in termini di prodotti e risultati e gli effetti prodotti dall'azione amministrativa sui cittadini e sugli utenti.

Il Piano della Performance 2021 si struttura in schede obiettivi operativi di Sezione raggruppate per singolo Dipartimento o Struttura equiparata. Per consentire una visione di sintesi, le schede obiettivo di ogni singolo Dipartimento sono integrate da un organigramma delle strutture in cui si articola lo stesso Dipartimento.

L'OIV, sulla base della procedura di validazione degli obiettivi di Performance (§ 4.4.1.1 del S.Mi.Va.P.), coadiuvato dalla Struttura di staff del Controllo di Gestione, ha proceduto alla verifica di tutti gli obiettivi operativi proposti dalle diverse Strutture della Giunta. All'esito di questa analitica attività istruttoria, che ha comportato numerose rimodulazioni di target, indicatori e fonti di verifica, l'OIV ha formalizzato la validazione finale di tutti gli obiettivi operativi. Operando in questi termini, il Piano della performance 2021 è stato completato in ogni sua parte per essere sottoposto all'approvazione della Giunta regionale.

GARANZIA DI RISERVATEZZA
"La pubblicazione sul BURP, nonché la pubblicazione all'Albo o sul sito istituzionale, salve le garanzie previste dalla legge 241/1990 in tema di accesso ai documenti amministrativi, avviene nel rispetto della tutela della riservatezza dei cittadini secondo quanto disposto dal Regolamento UE n. 679/2016 in materia di protezione dei dati personali, nonché dal D.Lgs. 196/2003 ss.mm.ii., ed ai sensi del vigente Regolamento regionale

5/2006 per il trattamento dei dati sensibili e giudiziari, in quanto applicabile.

Ai fini della pubblicità legale, il presente provvedimento è stato redatto in modo da evitare la diffusione di dati personali identificativi non necessari ovvero il riferimento alle particolari categorie di dati previste dagli articoli 9 e 10 del succitato Regolamento UE.

COPERTURA FINANZIARIA DI CUI AL d.lgs. n. 118/2011

Il presente provvedimento, non comporta implicazioni di natura finanziaria sia di entrata che di spesa e dallo stesso non deriva alcun onere a carico del bilancio regionale.

Il Presidente relatore, di concerto con l'Assessore al Personale, Organizzazione e Contenzioso Amministrativo e con il Direttore del Dipartimento Personale e Organizzazione, sulla base delle risultanze istruttorie come innanzi illustrate e motivate, ai sensi dell'art . 4, co. 4, lett. a) e k) della L.R. n. 7/1997, propongono alla Giunta Regionale:

- di condividere quanto esposto in narrativa, che qui si intende integralmente riportato;
- di approvare, ai sensi e per gli effetti degli artt . 10 e 15 del d.lgs. 27 ottobre 2009, n. 150, il "Piano della Performance 2021", riportato nell'allegato "A" al presente provvedimento per formarne parte integrante e sostanziale;
- di dare atto che i Direttori di Dipartimento e loro equiparati assicureranno l'attuazione degli obiettivi del "Piano della Performance 2021" nonché gli adempimenti necessari ai fini della misurazione dei risultati che concorrono all'alimentazione del sistema premiante, secondo criteri di valorizzazione del merito, nei termini stabiliti dal vigente Sistema di Misurazione e Valutazione della Performance (S.Mi.Va.P.) di cui all a D.G.R. n. 28 del 13.01.2020;
- di trasmettere il presente provvedimento ai Direttori di Dipartimento, ai Dirigenti di Sezione, all'Organismo Indipendente di Valutazione, alla Sezione Personale e Organizzazione per la prevista informazione alle Organizzazioni Sindacali;
- di pubblicare il presente provvedimento sul BURP, nella sezione "Deliberazioni della Giunta Regionale", nonché nella sezione "Amministrazione Trasparente" del sito istituzionale della Regione Puglia.

I sottoscritti attestano che il procedimento istruttorio loro affidato è stato espletato nel rispetto della vigente normativa regionale, nazionale ed europea e che il presente schema di provvedimento, dagli stessi predisposto ai fini dell'adozione dell'atto finale da parte della Giunta Regionale, è conforme alle risultanze istruttorie.

Il Funzionario istruttore P.O.
Controllo di Gestione
(Maria Rosaria Messa)

Il Segretario Generale della Presidenza
(Roberto Venneri)

L'Assessore al Personale,
Organizzazione e Contenzioso Amministrativo
(Giovanni Francesco Stea)

Il Direttore del Dipartimento
Personale e Organizzazione
(Ciro Giuseppe Imperio)

Il Presidente della Giunta Regionale
(Michele Emiliano)

LA GIUNTA

Udita la relazione e la conseguente proposta del Presidente e dell'Assessore al Personale, Organizzazione e Contenzioso Amministrativo;

Viste le sottoscrizioni poste in calce alla proposta di deliberazione;

A voti unanimi espressi ai sensi di legge;

DELIBERA

Per le motivazioni espresse in narrativa , che qui si intendono integralmente riportate:

- di condividere quanto esposto in narrativa, che qui si intende integralmente riportato;
- di approvare, ai sensi e per gli effetti degli artt. 10 e 15 del d.lgs. 27 ottobre 2009 , n. 150, il "Piano della Performance 2021", riportato nell'allegato "A" al presente provvedimento per formarne parte integrante e sostanziale;
- di dare atto che i Direttori di Dipartimento e loro equiparati assicureranno l'attuazione degli obiettivi del "Piano della Performance 2021" nonché gli adempimenti necessari ai fini della misurazione dei risultati che concorrono all'alimentazione del sistema premiante, secondo criteri di valorizzazione del merito, nei termini stabiliti dal vigente Sistema di Misurazione e Valutazione della Performance (S.Mi.Va.P.) di cui alla D.G.R. n . 28 del 13.01.2020;
- di trasmettere il presente provvedimento ai Direttori di Dipartimento, ai Dirigenti di Sezione, all'Organismo Indipendente di Valutazione, alla Sezione Personale e Organizzazione per la prevista informazione alle Organizzazioni Sindacali;
- di pubblicare il presente provvedimento sul BURP, nella sezione "Deliberazioni della Giunta Regionale", nonché nella sezione "Amministrazione Trasparente" del sito istituzionale della Regione Puglia.

Il Segretario della Giunta	Il Presidente della Giunta
Dott. ROBERTO VENNERI	Dott. MICHELE EMILIANO

REGIONE PUGLIA

ALLEGATO "A"

Il presente allegato è composto da n° 105 pagine

Piano della Performance 2021

(Obiettivi Operativi delle Strutture della Giunta)

Segreteria Generale della Presidenza – Controllo di Gestione

Indice

Presentazione degli obiettivi operativi del Piano della Performance 2021 3
Dipartimento Agricoltura, Sviluppo Rurale ed Ambientale 6
Schede di Sezione
Dipartimento Sviluppo Economico 14
Schede di Sezione
Dipartimento Mobilità 26
Schede di Sezione
Dipartimento Ambiente, Paesaggio e Qualità Urbana 32
Schede di Sezione
Dipartimento Turismo, Economia della Cultura e Valorizzazione del Territorio 46
Schede di Sezione
Dipartimento Politiche del Lavoro, Istruzione e Formazione 52
Schede di Sezione
Dipartimento Promozione della Salute e del Benessere Animale 57
Schede di Sezione
Dipartimento Welfare 64
Schede di Sezione
Dipartimento Bilancio Affari Generali e Infrastrutture 68
Schede di Sezione
Dipartimento Personale e Organizzazione 81
Schede di Sezione
Strutture Autonome della Giunta Regionale 86
Segreteria Generale della Presidenza 87
Gabinetto del Presidente 93
Segretariato Generale della Giunta Regionale 95
Avvocatura Regionale 99
Comunicazione Istituzionale 101
Autorità di Gestione del POR 104

Presentazione degli Obiettivi operativi

"Piano della Performance 2021"

Il Piano della Performance svolge un ruolo fondamentale all'interno del ciclo di gestione della performance, ossia del processo che, a partire dalla programmazione economico-finanziaria definisce gli obiettivi strategici e operativi, assicura il monitoraggio in itinere degli stessi, per poi concludersi, al termine di ogni esercizio annuale, con la verifica dei risultati conseguiti nei vari settori d'intervento e con la rendicontazione sociale sulle attività realizzate.

Com'è noto, il decreto legislativo n. 150/2009 e ss.mm.ii. ha introdotto rilevanti novità in tema di misurazione e valutazione della performance delle amministrazioni pubbliche, stabilendo criteri rivolti al miglioramento della qualità dei servizi ed alla crescita delle competenze professionali, anche attraverso la valorizzazione del merito e la differenziazione delle valutazioni del personale, collegate all'erogazione dei premi, in un quadro di pari opportunità, di diritti e doveri, di efficacia degli interventi e di maggiore efficienza nell'impiego delle risorse.

La Regione Puglia, recependo quanto previsto dal D.lgs. n. 150/2009, con la legge regionale n. 1 del 4 gennaio 2011, ha inteso valorizzare e migliorare le esperienze e l'azione amministrativa svolte in materia di fissazione, misurazione e valutazione degli obiettivi e dei risultati conseguiti dalla propria organizzazione e dai dipendenti regionali.

Alla stregua di ciò, la misurazione e valutazione della performance organizzativa deve essere effettuata sulla base della soddisfazione finale dei bisogni della collettività, degli standard qualitativi e quantitativi dell'attuazione dei programmi, del grado di soddisfazione dei destinatari, dell'efficienza nell'impiego delle risorse, nonché del raggiungimento degli obiettivi di promozione delle pari opportunità.

Allo stesso tempo, la performance individuale intende premiare il merito, differenziandolo tra differenti livelli di performance e implementare lo sviluppo professionale del personale, contribuendo a individuare modalità operative più efficaci ai fini del raggiungimento degli obiettivi predefiniti e all'attuazione dei comportamenti attesi.

Il 26 novembre 2020, a seguito dell'insediamento della nuova Giunta Regionale, il Presidente, così come prescritto dall'art. 41, co. 4, dello Statuto regionale, ha esposto al Consiglio regionale il nuovo programma di governo da attuare nel corso dell' XI legislatura,.

Ciò posto, le 10 priorità politiche alla base del nuovo programma di Governo hanno dato impulso all'attività di vera e propria riprogrammazione generale degli obiettivi strategici triennali, in luogo del semplice aggiornamento effettuato nel corso dell'annualità precedente.

Gli obiettivi strategici triennali (OBST) sono infatti obiettivi su base triennale, discendenti dal Programma di Governo regionale e dalle priorità politiche in esso contenute.

La riprogrammazione degli obiettivi strategici ha visto coinvolti i Direttori dei Dipartimenti istituiti con DGR n. 1974 del 07 dicembre 2020, in attuazione del riassetto della macchina organizzativa regionale definito dalla Giunta Regionale, il quale ha previsto l'istituzione di 10 Dipartimenti, al posto dei 6 Dipartimenti previsti dal precedente modello organizzativo.

Con successivo Decreto del Presidente della Giunta Regionale n. 22 del 22 gennaio 2021, è stato adottato l'Atto di Alta Organizzazione. Modello Organizzativo MAIA 2.0", al cui art. 25 si definisce il "Piano della Performance" quale documento di integrazione tra il Programma di Governo regionale e gli "Obiettivi strategici e assegnazione delle risorse".

Tuttavia, la tempistica legata alla procedura di nomina dei Direttori di Dipartimento ha comportato un inevitabile differimento del termine di adozione del Piano della Performance, di regola stabilito entro il 31 gennaio; pertanto, d'intesa con l'OIV, la Giunta Regionale con DGR n. 136 del 27 gennaio 2021 ha ritenuto opportuno adottare il Piano degli obiettivi di mantenimento gestionale 2021, valido per le Strutture della Giunta Regionale, rinviando l'adozione del Piano della Performance 2021-2023 alla concreta attuazione del Modello di riorganizzazione della macchina amministrativa regionale, di cui alla citata DGR n. 1974/2020, e alla nomina dei Direttori di Dipartimento.

Di seguito, nella seduta del 26 aprile 2021 la Giunta Regionale ha provveduto, con proprie deliberazioni dal n. 675 al n. 686, alla nomina dei nuovi Direttori di Dipartimento; quindi, si è proceduto con immediatezza da parte dei medesimi all'individuazione di massima degli obiettivi strategici triennali 2021-2023, rinviando ad un momento successivo la definizione degli indicatori di outcome e dei relativi target, l'individuazione delle risorse finanziarie.

Successivamente, con Deliberazione della Giunta Regionale n. 721 del 3 maggio 2021 è stato approvato il Piano degli obiettivi strategici 2021-2023 e assegnazione risorse, consistente nell'attribuzione alle Strutture regionali degli obiettivi strategici triennali e la contestuale assegnazione delle risorse finanziarie - così come previsto dall'art. 5 del D.lgs. n. 150/2009, dall'art. 39 del D.lgs. n. 118/2011, nonché dal par. 2.4.2 del Sistema di misurazione e valutazione della performance organizzativa ed individuale (S.Mi.Va.P.) della Regione Puglia 2020, approvato con D.G.R. n. 28 del 13 gennaio 2020.

Quindi, su impulso della Segreteria Generale della Presidenza (nota prot. n. 2287 del 24 giugno 2021), tutti i Direttori di Dipartimento e Dirigenti di Sezione hanno inviato gli obiettivi operativi connessi alle risorse, provvedendo altresì alla rimodulazione degli Obiettivi Strategici Triennali. Infine, a seguito di tale rimodulazione sono stati pertanto adottati, con DGR n. 1220 del 22 luglio 2021, gli Obiettivi Strategici Triennali aggiornati.

Alla luce di quanto fin qui illustrato, il Piano della Performance 2021-2023 della Giunta della Regione Puglia, partendo dalle priorità politiche individuate dal nuovo Governo regionale, indica ed assegna obiettivi strategici ed operativi alle diverse strutture organizzative, definendo contestualmente gli indicatori per la misurazione e la valutazione della performance sia dell'Amministrazione, sia del personale dirigenziale.

Appare altresì rilevante sottolineare che il Piano della Performance 2021 si inserisce in un contesto di pianificazione delle politiche regionali fortemente condizionato dall'emergenza COVID-19 che ha investito l'intero Paese nel 2020 e rispecchia la revisione degli obiettivi e della loro declinazione più operativa per rispondere nel modo più veloce ed efficace alle sfide imposte dalla crisi economica. In coerenza col Programma di Governo e con l'Agenda ONU 2030, gli obiettivi sono fortemente collegati al concetto di "Sostenibilità". Tali obiettivi includono misure volte a promuovere un'economia verde e sostenibile, la diffusione del verde urbano, lo sviluppo del sistema d'impresa della Regione Puglia, l'inclusione sociale e il reinserimento lavorativo delle categorie fragili e degli immigrati, il diritto allo studio per i giovani pugliesi, lo sviluppo del turismo di prossimità e culturale, la tutela e valorizzazione dei beni culturali, la riduzione del digital-divide, il rafforzamento della medicina territoriale, il perseguimento della parità di genere e della piena attuazione del principio di pari opportunità per tutti.

Si sottolinea inoltre che il Piano della Performance 2021 si raccorda con altri documenti di programmazione strategico-gestionale adottati dall'Amministrazione regionale, si pensi a questo proposito al Piano Triennale per la prevenzione della corruzione e per la trasparenza (PTPCT) 2021/2023 adottato con Deliberazione della Giunta Regionale n. 485 del 29 marzo 2021, che individua le priorità in materia di trasparenza e anticorruzione da far confluire in obiettivi di performance per il triennio 2021/2023, quali l'implementazione della mappatura dei procedimenti amministrativi regionali presenti nel portale istituzionale regionale, l'adempimento degli obblighi di pubblicazione nella sezione Amministrazione

Trasparente di cui al D.lgs. 33/2013, l'attuazione delle misure di prevenzione della corruzione previste nel suddetto PTPCT e la partecipazione delle strutture regionali all'autovalutazione del rischio corruttivo dei processi/procedimenti regionali.

L'OIV sulla base della procedura di validazione degli obiettivi di Performance, come innovata dal citato § 4.4.1.1 del S.Mi.Va.P. adottato con D.G.R. n. 28 del 13.1.2020, coadiuvato dalla struttura del Controllo di Gestione, ha proceduto alla verifica di tutti gli obiettivi operativi proposti dalle diverse Strutture della Giunta. All'esito di questa analitica attività istruttoria, che ha comportato numerose rimodulazioni di target, indicatori e fonti di verifica, l'OIV ha formalizzato la validazione finale di tutti gli obiettivi operativi con verbale n. 11 del 28.07.2021, ivi riconoscendo la sussistenza delle condizioni previste alla lett. a) del § 4.4.1.1 del S.Mi.Va.P. per il ritardo maturato rispetto alla data prevista del 31 gennaio stabilita per l'adozione del Piano della Performance.

Operando in questi termini, il Piano della performance 2021 è stato completato in ogni sua parte e può essere sottoposto all'approvazione della Giunta regionale, onde provvedere alla formale assegnazione degli obiettivi operativi gestionali che si intendono raggiungere, dei risultati attesi e dei rispettivi indicatori di misurazione.

Mutuando le modalità già adottate per le annualità precedenti, il Piano è articolato per Dipartimenti o Struttura ad essa equiparata, ciascuno dei quali è illustrato da uno schema riassuntivo in cui sono ben visibili tutte le Strutture amministrative ivi incardinate. In un'ottica di massima chiarezza, per ciascuna Sezione vengono successivamente esplicitati gli obiettivi operativi assegnati ai Dirigenti, nonché gli indicatori e i target che saranno utilizzati per svolgere la verifica circa il loro grado di raggiungimento.

Per consentire una visione di sintesi, si rappresenta di seguito un prospetto esplicativo del *cascading* degli obiettivi che riepiloga la struttura dell'albero della *performance*:

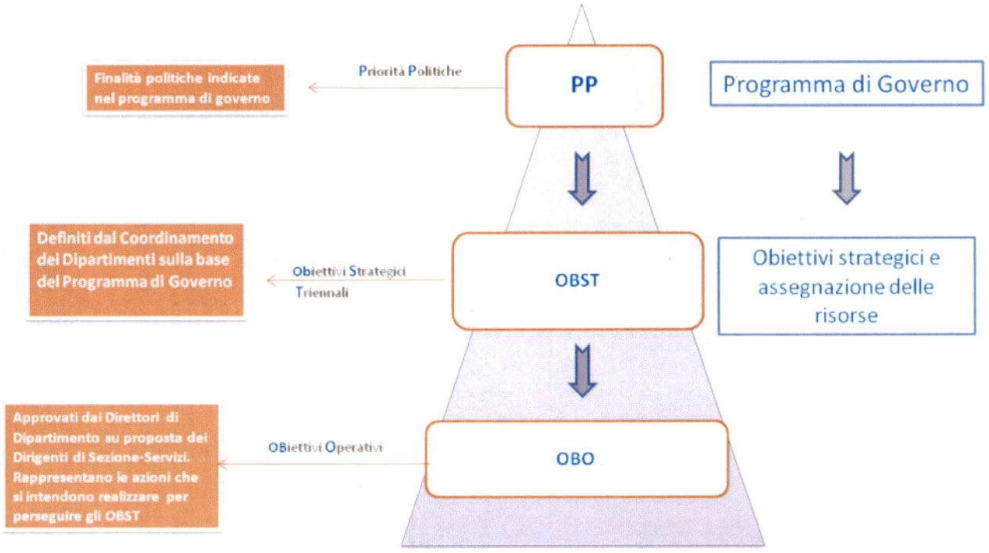

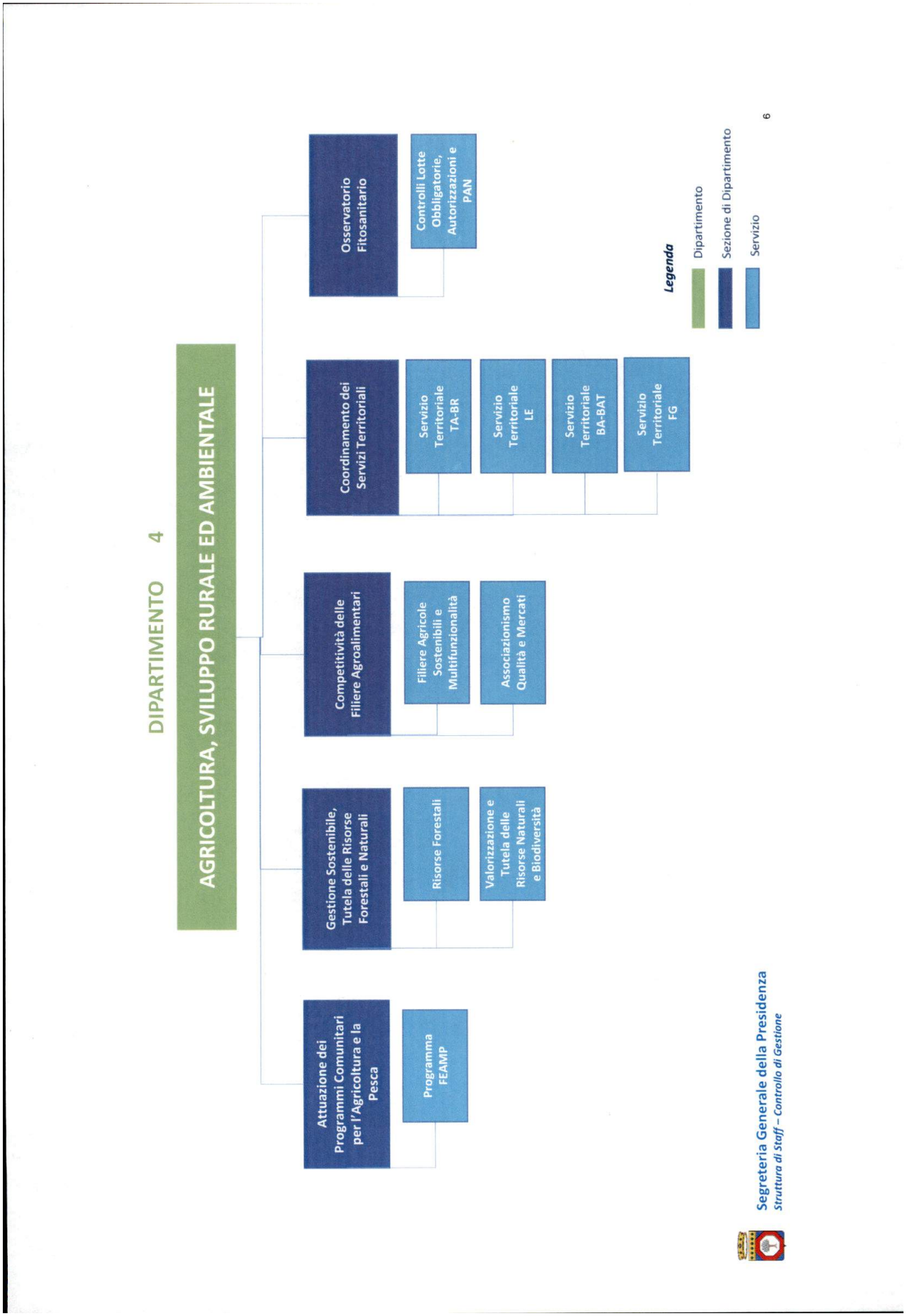
DIPARTIMENTO 4
AGRICOLTURA, SVILUPPO RURALE ED AMBIENTALE
Attuazione dei Programmi Comunitari per l'Agricoltura e la Pesca
Programma FEAMP
Gestione Sostenibile, Tutela delle Risorse Forestali e Naturali
Risorse Forestali
Valorizzazione e Tutela delle Risorse Naturali e Biodiversità
Competitività delle Filiere Agroalimentari
Filiere Agricole Sostenibili e Multifunzionalità
Associazionismo Qualità e Mercati
Coordinamento dei Servizi Territoriali
Servizio Territoriale TA-BR
Servizio Territoriale LE
Servizio Territoriale BA-BAT
Servizio Territoriale FG
Osservatorio Fitosanitario
Controlli Lotte Obbligatorie, Autorizzazioni e PAN
Legenda
Dipartimento
Sezione di Dipartimento
Servizio
6
Segreteria Generale della Presidenza
Struttura di Staff – Controllo di Gestione

AGRICOLTURA, SVILUPPO RURALE E AMBIENTALE

SEZIONI

1. Attuazione dei Programmi Comunitari per l'Agricoltura e la Pesca
2. Gestione Sostenibile e Tutela delle Risorse Forestali e Naturali
3. Competitività delle Filiere Agroalimentari
4. Coordinamento dei Servizi Territoriali
5. Osservatorio Fitosanitario

Mission: il Dipartimento cura le politiche regionali inerenti l'agricoltura, la zootecnia, la pesca, le attività venatorie e l'acquacoltura; promuove lo sviluppo delle infrastrutture per l'agricoltura; provvede alla programmazione e gestione dei fondi comunitari per lo sviluppo agricolo e rurale; cura la tutela degli standard qualitativi e sanitari delle produzioni agroalimentari pugliesi.

2021 Scheda 2 "Obiettivi Operativi" - OBO

Dipartimento: Agricoltura, sviluppo ruale e ambientale

Sezione: Attuazione dei Programmi Comunitari per l'Agricoltura e la Pesca

Dirigente di Sezione: dott.ssa Rosa Fiore

Codice		Titolo	Stakeholder	Peso Obiettivi %	Indicatore			Servizi coinvolti	Grado di coinvolgimento (%)
OBST	OBO				Fonte di verifica	Descrizione	Target		
2.4	1	Sostenere l'agricoltura biologica e le misure agro-climatiche ambientali, gli investimenti nelle aree forestali e per le infrastrutture necessarie all'agricoltura ed alla silvicoltura.	Agricoltori ed associazioni di agricoltori Enti pubblici Imprese agricole e zootecniche Enti di gestione dei Parchi nazionali e regionali Proprietari fondiari, privati e pubblici, e loro consorzi PMI forestali Silvicoltori, privati e pubblici, in forma singola o associata	30%	Sistema di monitoraggio PSR - Sistema informativo gestionale SIAN	Superficie regionale oggetto di aiuto per agricoltura biologica, misure agroclimatiche ambientali e forestali (in ettari)*	200.000		
					Adozione di Determinazioni dirigenziali di concessione dell'aiuto e elenchi di liquidazione SIAN nell'ambito delle misure forestali ed infrastrutturali del PSR	Numero di operazioni di investimento forestale ed infrastrutturale beneficiarie del sostegno pubblico*	100		
2.4	2	Favorire il ricambio generazionale in agricoltura, sostenere il miglioramento strutturale delle aziende agricole e delle imprese ittiche (produzione e trasformazione), e incentivare le attività di diversificazione delle fonti di reddito e di sostegno ai marchi di qualità in agricoltura.	Imprese agricole (in forma singola o associata) e agro-industriali Intermediari finanziari Organizzazioni di categoria Operatori della pesca e dell'acquacoltura Amministrazioni locali, centrali ed Enti di Ricerca	40%	Adozione di Determinazioni dirigenziali di concessione dell'aiuto e elenchi di liquidazione SIAN inerenti le pertinenti misure strutturali del PSR e bando giovani (3 - 4 - 5 - 6).	Numero di imprese/beneficiari e giovani agricoltori destinatari del sostegno PSR*	3.100		
					Totale importi in Determinazioni dirigenziali di liquidazione/Totale importi richiesti in Domande di pagamento	Somme erogate ai soggetti beneficiari dell'aiuto rispetto alle domande di pagamento (Programma FEAMP)	=>50%	Servizio Programma FEAMP	100%
					Adozione di Determinazioni dirigenziali di approvazione degli avvisi	Numero di avvisi pubblici da approvare e pubblicare (Programma FEAMP)	=>8		

Sezione: Attuazione dei Programmi Comunitari per l'Agricoltura e la Pesca

Dirigente di Sezione: dott.ssa Rosa Fiore

Codice		Titolo	Stakeholder	Peso Obiettivi %	Indicatore			Servizi coinvolti	Grado di coinvolgimento (%)
OBST	OBO				Fonte di verifica	Descrizione	Target		
2.4	3	Favorire il trasferimento di conoscenze, l'innovazione, la cooperazione e l'associazionismo in agricoltura e stimolare le iniziative di sviluppo locale partecipativo nelle aree rurali	Organismi di formazione Addetti al settore agricolo, agroalimentare, forestale, turistico e PMI Operatori della ricerca e innovazione, organizzazioni di produttori Prestatori di servizi di consulenza	20%	Adozione di Determinazioni dirigenziali di concessione all'aiuto e elenchi di liquidazione SIAN inerenti le Misure 1, 2, 9 e 16 del PSR.	Numero di operazioni per trasferimento di conoscenze, innovazione, cooperazione e associazionismo beneficiarie del sostegno pubblico	50		
			GAL e attori locali		Reportisitca di monitoraggio PSR in ambito LEADER e atti di concessione e erogazione del sostegno	Numero di beneficiari del sostegno nell'ambito dell'attuazione delle strategie di sviluppo locale dei GAL	550		
11.1	1	Assolvere agli obblghi di pubblicazione e trasparenza di cui al d.lgs. 33/2013 e al PTPCT 2021-23		0	Sezione "Amministrazione Trasparente" del portale WEB istituzionale	% assolvimento degli obblighi di pubblicazione di cui all'allegato A1 del PTPCT 2021-23	100%		
	2	Partecipare all'atuazione del PTPCT (Piano Triennale di Prevenzione della Corruzione e della Trasparenza) 2021-2023		0	Report di monitoraggio redatto dalla Sezione	% di messa in atto delle misure di prevenzione del rischio corruttivo, sia di carattere generale che specifico, come individuate nel PTPCT 2021-23	100%		

2021 Scheda 2 "Obiettivi Operativi" - OBO

Dipartimento: Agricoltura, Sviluppo Rurale e d Ambientale

Sezione: Gestione Sostenibile e Tutela delle Risorse Forestalie Naturali

Dirigente di Sezione: Domenico Campanile

Codice		Titolo	Stakeholder	Peso Obiettivi %	Indicatore			Servizi coinvolti	Grado di coinvolgimento (%)
OBST	OBO				Fonte di verifica	Descrizione	Target		
2.7	1	Tutelare il patrimonio forestale regionale mediante la gestione selvicolturale e la valorizzazione delle singolarità monumentali.	A.R.I.F.	25%	Determine dirigenziali	Risorse finanziarie da erogare in favore dell'Agenzia (A.R.I.F.) per la gestione selvicolturale, lotta attiva agli incendi boschivi e miglioramento della rete idrica	100%	Servizio Risorse Forestali	60%
			Enti Locali; Gruppi non organizzati (cittadini); Associazioni professionali di categoria	10%	Delibera di Giunta Regionale	approvazione di n.40 nuovi alberi monumentali inseriti nell'elenco regionale ai sensi della L.10/2013	n.1	Servizio Risorse Forestali	100%
2.8	2	Migliorare la governance delle risorse naturali, regolamentando l'attività faunistico-venatoria e tutelando la biodiversità animale di interesse zootecnico.	Associazioni professionali di categoria; Enti Parco ed Enti pubblici	20%	Delibere di Giunta Regionale	Approvazione piani e programmi di regolamentazione dell'attività faunistica-venatoria (Piano Faunistico-venatorio, Programma venatorio, Calendario venatorio, avvio VAS pe il piano di gestione del cinghiale, rinnovo convenzione con università per OFV)	n.5	Servizio Valorizzazione e Tutela Risorse Naturali e Biodiversità	80%
			Ditte di categoria; Aziende zootecniche; Associzioni allevatori; ASL territoriali e Facoltà di Veterinaria; gestori delle stazioni di fecondazione pubbliche e private	15%	Dichiarazioni di provenienza e destinazione per ogni equide (mod.n.4 ASL)	Equidi oggetto di conservazione della specie animale autoctona (movimentati a scopi riproduttivi)	n.50	Servizio Valorizzazione e Tutela Risorse Naturali e Biodiversità	90%
2.8	3	Tutelare la risorsa mare mediante azioni di fermo pesca	Associazioni di Categoria	20%	Determine dirigenziali	Imprese ittiche beneficiarie di risorse finanziarie erogate a sostegno del fermo pesca.	n.100	Servizio Valorizzazione e Tutela Risorse Naturali e Biodiversità	100%
11.1	1	Assolvere agli obblghi di pubblicazione e trasparenza di cui al d.lgs. 33/2013 e al PTPCT 2021-23	cittadini e RPCT	5%	Sezione "Amministrazione Trasparente" del portale WEB istituzionale	% assolvimento degli obblighi di pubblicazione di cui all'allegato A1 del PTPCT 2021-23	100%	Servizio Risorse Forestali	30%
								Servizio Valorizzazione e Tutela Risorse Naturali e Biodiversità	40%
11.2	2	Partecipare all'attuazione del PTPCT (Piano Triennale di Prevenzione della Corruzione e della Trasparenza) 2021-2023	cittadini e RPCT	5%	Report di monitoraggio redatto dalla Sezione	% di messa in atto delle misure di prevenzione del rischio corruttivo, sia di carattere generale che specifico, come individuate nel PTPCT 2021-23	100%	Servizio Risorse Forestali	30%
								Servizio Valorizzazione e Tutela Risorse Naturali e Biodiversità	40%

2021 Scheda 2 "Obiettivi Operativi" - OBO

Dipartimento: Agricoltura, Sviluppo Rurale ed Ambientale

Sezione: Competitività delle Filiere Agroalimentari

Dirigente di Sezione: Dott. Luigi Trotta

Codice		Titolo	Stakeholder	Peso Obiettivi %	Indicatore			Servizi coinvolti	Grado di coinvolgimento (%)
OBST	OBO				Fonte di verifica	Descrizione	Target		
2.4	1	Promuovere e valorizzare la filiera vitivinicola	Imprese agricole singole e associate, imprese agricole vitivinicole, cooperative vitivinicole, organizzazioni di produttori, consorzi di tutela riconosciuti	40,00%	Determina Dirigenziale di approvazione Bando e graduatoria	Numero domande finanziabili misura ristrutturazione e riconversione vigneti OCM vino	330	Servizio Filiere Agricole sostenibili e Multifunzionalità	100%
					Determina Dirigenziale di ammissione a finanziamento	Numero di Aziende che effettuano investimenti	30		
2.4	2	Garantire servizi per l'economia e la popolazione rurale, favorendo la diversificazione	imprese agricole singole e associate, organizzazioni di produttori, consorzi di tutela riconosciuti, associazioni	10%	Certificato EROA	operatori agrituristici	30	Servizio Filiere Agricole sostenibili e Multifunzionalità	100%
					Iscrizione varietà/razze animali nel Registro Regionale Biodiversità (L.R. n. 39/2013)	varietà vegetali e razza animali iscritti	10		
2.5	3	Incrementare il valore dell'offerta aggregata dei prodotti ortofrutticoli attraverso le Organizzazioni dei Produttori	Organizzazioni di Produttori settore ortofrutticolo	40,00%	DDS approvazione Programmi Operativi e/o Esecutivi annuali	Valore complessivo degli aiuti comunitari approvati attraverso i Programmi Operativi	10.000.000,00	Servizio Associazionismo qualità e mercati	100%
11.1	1	Assolvere agli obblghi di pubblicazione e trasparenza di cui al d.lgs. 33/2013 e al PTPCT 2021-23	cittadini	5%	Sezione "Amministrazione Trasparente" del portale WEB istituzionale	% assolvimento degli obblighi di pubblicazione di cui all'allegato A1 del PTPCT 2021-23	5	Sezione Competitività delle Filiere Agroalimentari Servizio Associazionismo qualità e mercati Servizio Filiere Agricole sostenibili e Multifunzionalità	100%
11.2	2	Partecipare all'atuazione del PTPCT (Piano Triennale di Prevenzione della Corruzione e della Trasparenza) 2021-2023	cittadini	5%	Report di monitoraggio redatto dalla Sezione	% di messa in atto delle misure di prevenzione del rischio corruttivo, sia di carattere generale che specifico, come individuate nel PTPCT 2021-23	1	Sezione Competitività delle Filiere Agroalimentari Servizio Associazionismo qualità e mercati Servizio Filiere Agricole sostenibili e Multifunzionalità	100%

2021 Scheda 2 "Obiettivi Operativi" - OBO

Dipartimento: Agricoltura, Sviluppo Rurale ed Ambientale

Sezione: Coordinamento Servizi Territoriali

Dirigente di Sezione: Dott.ssa Rosa Fiore

Codice		Titolo	Stakeholder	Peso Obiettivi %	Indicatore			Servizi coinvolti	Grado di coinvolgimento (%)
OBST	OBO				Fonte di verifica	Descrizione	Target		
2.6	1	Promuovere e sensibilizzare le esigenze legate allo sviluppo ed al miglioramento delle politiche agricole, in materia di pesca ed acquacoltura, attraverso programmi di raccordo e concertazione fra le autonomie locali e il governo nazionale	Regioni, Province autonome	30%	decreti ministeriali, decreti legislativi, accordi, piani, verbali Commissione Politiche Agricole e Coordinamento tecnico interregionale, istanze al Ministro delle Politiche Agricole	Numero atti e/o provvedimenti del Sistema delle Conferenze, Commissione Politiche Agricole e Coordinamento tecnico interregionale	10	Sezione Coordinamento Servizi Territoriali	100
2.6	2	Garantire lo svolgimento di manifestazioni e/o attività al fine di promuovere i prodotti agroalimentari regionali a marchio "Prodotti di Qualità" e comunque aderenti ai sistemi di qualità (DOCG,DOP,IGP, biologici, tradizionali)	Agricoltori ed associazioni di agricoltori, Enti pubblici, Aziende agroalimentari, Consorzi di produttori, Associazioni di categoria, Soggetti privati	30%	Determinazioni dirigenziali e/o atti amministrativi di approvazione di eventi e/o progetti	Numero manifestazioni e/o attività di informazione e promozione finanziate	10	Sezione Coordinamento Servizi Territoriali	100
2.6	3	Mantenere l'aggregazione dei produttori nelle filiere agroalimentari per favorire la loro competitività sui mercati, potenziare la forza contrattuale delle filiere, consolidare le quote di mercato dei prodotti pugliesi	Organizzazioni di Produttori	30%	Relazioni istruttorie	Settore Ortofrutta: Approvazione dei Piani Operativi nei termini previsti dalla normativa comunitaria	SI	Servizio Territoriale BA-BAT	40
								Servizio Territoriale FG	40
								Servizio Territoriale TA-BRI	10
								Servizio Territoriale LE	10
11.1	1	Assolvere agli obblghi di pubblicazione e trasparenza di cui al d.lgs. 33/2013 e al PTPCT 2021-23	Cittadini, Responsabile Anticorruzione e Trasparenza	5%	Sezione "Amministrazione Trasparente" del portale WEB istituzionale	% assolvimento degli obblighi di pubblicazione di cui all'allegato A1 del PTPCT 2021-23	100%	Sezione e Servizi Territoriali	
11.1	2	Partecipare all'atuazione del PTPCT (Piano Triennale di Prevenzione della Corruzione e della Trasparenza) 2021-2023	Cittadini, Responsabile Anticorruzione e Trasparenza	5%	Report di monitoraggio redatto dalla Sezione	% di messa in atto delle misure di prevenzione del rischio corruttivo, sia di carattere generale che specifico, come individuate nel PTPCT 2021-23.	100%	Sezione e Servizi Territoriali	

2021 Scheda 2 "Obiettivi Operativi" - OBO

Dipartimento: DIPARTIMENTO AGRICOLTURA, SVILUPPO RURALE ED AMBIENTALE

Sezione: SEZIONE OSSERVATORIO FITOSANITARIO

Dirigente di Sezione: DOTT. SALVATORE INFANTINO

Codice		Titolo	Stakeholder	Peso Obiettivi %	Indicatore			Servizi coinvolti	Grado di coinvolgimento (%)
OBST	OBO				Fonte di verifica	Descrizione	Target		
2.9	1	Monitorare lo stato fitosanitario del territorio regionale (art. 6 D. Lgs. 19/2021)	Organizzazioni Professionali Agricoli, Imprenditori, Associazioni ambientaliste	30%	Schede di controllo	Percentuale di organismi nocivi monitorati sul numero totale programmato (n. 58 organismi nocivi)	100%	Controlli, Lotte obbligatorie, autorizzazionie PAN	
2.9	2	Potenziare il controllo degli Operatori Professionali iscritti al RUOP (Reg. UE 625/2017)	Operatori professionali (vivaisti/esportatori)	30%	check list di controllo desk	Percentuale dei controlli effettuati agli operatori professionali rispetto ai controlli programmati (n. 950 controlli programmati)	100%	Controlli, Lotte obbligatorie, autorizzazionie PAN	
2.9	3	Migliorare la conoscenza dell'uso sostenibile dei fitofarmaci	Imprenditori agricoli singoli e associati	30%	Registrazione partecipanti	Numero di incontri divulgativi sull'uso sostenibile dei fitofarmaci	4	Controlli, Lotte obbligatorie, autorizzazionie PAN	
11.1	1	Assolvere agli obblghi di pubblicazione e trasparenza di cui al d.lgs. 33/2013 e al PTPCT 2021-23	cittadini/dipendenti	5%	Sezione "Amministrazione Trasparente" del portale WEB istituzionale	% di assolvimento degli obblighi di pubblicazione di cui all'allegato A1 del PTPCT 2021-23	100%	Controlli, Lotte obbligatorie, autorizzazionie PAN	
11.1	2	Partecipare all'atuazione del PTPCT (Piano Triennale di Prevenzione della Corruzione e della Trasparenza) 2021-2023	cittadini/dipendenti	5%	Report di monitoraggio redatto dalla Sezione	% di messa in atto delle misure di prevenzione del rischio corruttivo, sia di carattere generale che specifico, come individuate nel PTPCT 2021-23	100%	Controlli, Lotte obbligatorie, autorizzazionie PAN	

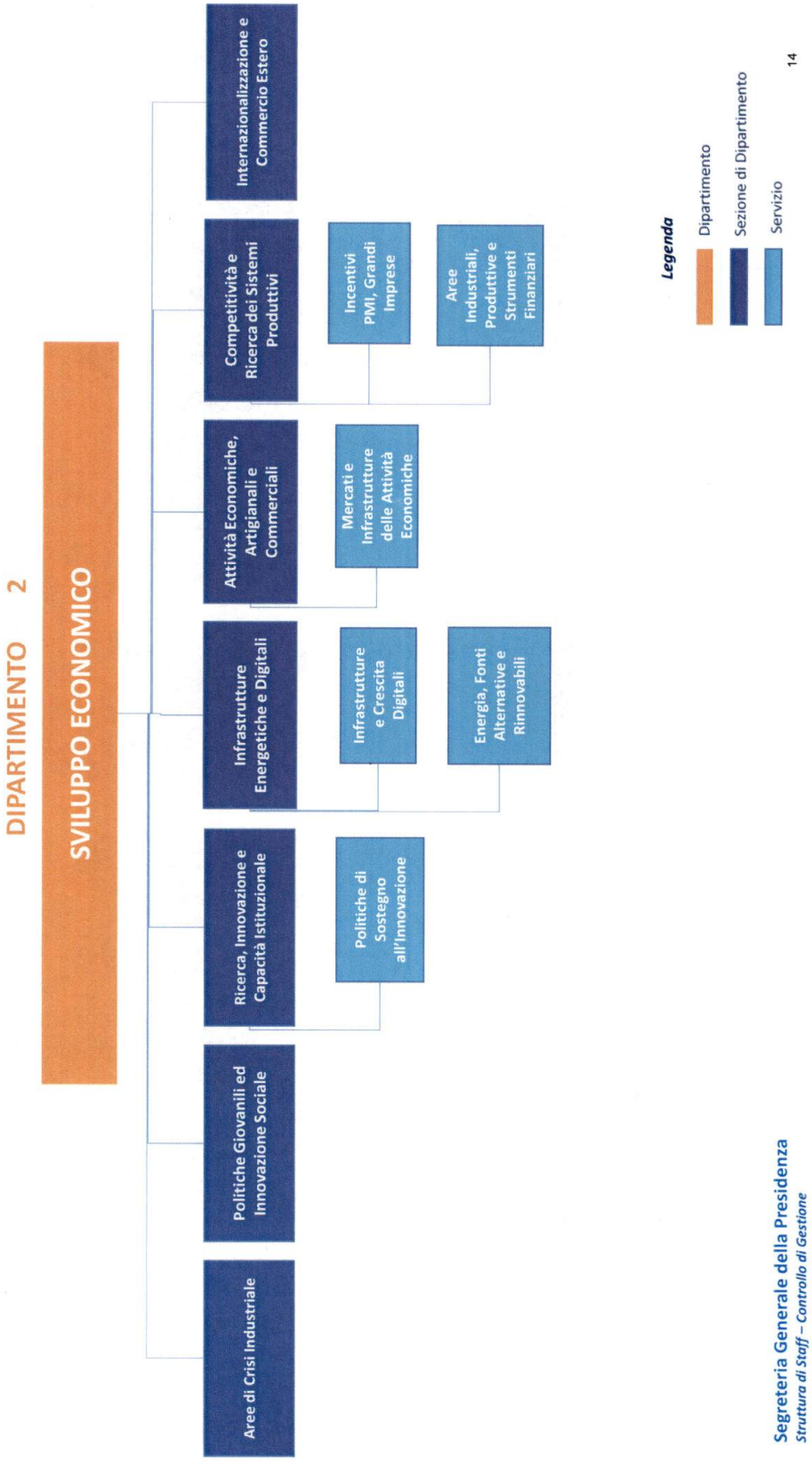

Segreteria Generale della Presidenza
Struttura di Staff – Controllo di Gestione

SVILUPPO ECONOMICO

PIANO DEGLI OBIETTIVI 2020 1/4

SEZIONI

1. Aree di Crisi Industriale
2. Politiche Giovanili e Innovazione Sociale
3. Ricerca Innovazione e Capacità Istituzionale
4. Infrastrutture Energetiche e Digitali
5. Attività Economiche Artigianali e Commerciali
6. Competitività e Ricerca dei Sistemi Produttivi
7. Internazionalizzazione e Commercio Estero

Mission: il Dipartimento governa le politiche di competitività ed innovazione dei sistemi produttivi pugliesi; gestisce le politiche per l'efficientamento energetico e lo sfruttamento delle fonti rinnovabili; presidia le politiche regionali di sviluppo economico, di attuazione dei programmi, di sviluppo della conoscenza e di sostegno alla ricerca scientifica, all'innovazione tecnologica e al sostegno delle imprese e gruppi e gruppi industriali in crisi; attua le politiche regionali di promozione delle politiche giovanili e di cittadinanza sociale; facilita e supporta l'internazionalizzazione dei sistemi produttivi ed il commercio estero; provvede alla gestione dei fondi comunitari in favore del sistema produttivo locale e in materia di cooperazione interregionale.

2021 Scheda 2 "Obiettivi Operativi" - OBO

Dipartimento: Sviluppo Economico

Sezione: Attività Economiche Artigianali e Commerciali

Dirigente di Sezione: Francesca ZAMPANO

Codice		Titolo	Stakeholder	Peso Obiettivi %	Indicatore			Servizi coinvolti	Grado di coinvolgimento (%)
OBST	OBO				Fonte di verifica	Descrizione	Target		
8.1	1	Rafforzare il sistema dei Distretti Urbani del Commercio (R.R. 15/2011)	Comuni Pugliesi - DUC - Associazioni di categoria	40%	Sezione "Amministrazione Trasparente" del portale WEB istituzionale	Atti dirigenziali di concessioni a favore dei DUC	8		
8.1	2	Potenziare il sistema infrastrutturale dei mercati e delle attività economiche in genere attraverso l'apertura di nuovi cantieri e la chiusura, anche sul piano contabile, dei cantieri aperti di finanziamenti concessi.	Enti Locali - Puglia Valore Immobiliare	10%	Sezione "Amministrazione Trasparente" del portale WEB istituzionale	progetti chiusi / cantieri aperti	9	Mercati e Infrastrutture delle Attività Economiche	100%
2.1	1	Promozione e valorizzazione delle attività storiche e di tradizione della Puglia (L.R. 24/2015 Codice del Commercio)	Attività economiche artigianali e commerciali	40%	Sezione "Banca dati delle leggi vigenti" del Portale web istituzionale del Consiglio regionale	Promulgazione Legge sulla "Promozione e valorizzazione delle attività storiche e di tradizione della Puglia"	SI		
11.1	1	Assolvere agli obblghi di pubblicazione e trasparenza di cui al d.lgs. 33/2013 e al PTPCT 2021-23	Responsabile Prevenzione Corruzione, Cittadini	5%	Sezione "Amministrazione Trasparente" del portale WEB istituzionale	% assolvimento degli obblighi di pubblicazione di cui all'allegato A1 del PTPCT 2021-23	100%	Mercati e Infrastrutture delle Attività Economiche	100%
11.1	2	Partecipare all'attuazione del PTPCT (Piano Triennale di Prevenzione della Corruzione e della Trasparenza) 2021-2023	Responsabile Prevenzione Corruzione, Cittadini	5%	Report di monitoraggio redatto dalla Sezione	% di messa in atto delle misure di prevenzione del rischio corruttivo, sia di carattere generale che specifico, come individuate nel PTPCT 2021-23	100%	Mercati e Infrastrutture delle Attività Economiche	100%

2021 Scheda 2 "Obiettivi Operativi" - OBO

Dipartimento: Sviluppo Economico

Sezione: Internazionalizzazione

Dirigente di Sezione: Giuseppe Pastore

Codice		Titolo	Stakeholder	Peso Obiettivi %	Indicatore			Servizi coinvolti	Grado di coinvolgimento (%)
OBST	OBO				Fonte di verifica	Descrizione	Target		
8.2	1	Informatizzare ed automatizzare i processi telematici gestiti sul portale web www.internazionalizzazione.regione.puglia.it e rivolti agli utenti destinatari delle politiche regionali in materia di internazionalizzazione, finalizzato a migliorare la circolazione delle informazioni di pubblica utilità o a garantire una più ampia platea dei partecipanti	MPMI, Distretti produttivi, Centri di ricerca, Associazioni di categoria, Sistema Camerale, Università	20%	Portale www.regione.puglia.it e www.internazionalizzazione.regione.puglia.it	Incremento percentuale delle news pubblicate da luglio a dicembre 2021 sul portale istituzionale www.regione.puglia.it e/o www.internazionalizzazione.regione.puglia.it rapportato al dato 2020 (dato lug/dic 2020: **59**)	**8%**		
8.1	1	Consolidare i processi di promozione dell'internazionalizzazione del sistema imprenditoriale pugliese e promuovere il sistema economico pugliese ai fini dell'attrazione di investimenti esteri	MPMI, Investitori esteri, Centri di ricerca, Associazioni di categoria, Sistema Camerale, Università	60%	pubblicazione circolari/news pubblicate/comunicati sul portale www.internazionalizzazione.regione.puglia.it	Numero di iniziative di promozione internazionale realizzate da luglio a dicembre 2021 in crescita rispetto al corrispondente periodo del 2020 (dato lug/dic 2020: **3**)	**8**		
					Registrazione delle imprese alle inmiziative della Sezione attraverso i moduli Google o tramite registrazione sul portale www.internazionalizzazione.regione.puglia.it	Numero di imprese pugliesi aderenti ad iniziative promozionali nel periodo luglio/dicembre 2021 in crescita rispetto al corrispondente periodo del 2020 (lug/dic: **125**)	**150**		
8.4	1	Potenziare il coinvolgimento della rete di Associazioni dei Pugliesi nel Mondo nella promozione internazionale delle imprese pugliesi	Comunità Pugliesi all'estero	10%	Sezione "Amministrazione Trasparente" del portale WEB istituzionale	Numero di Avvisi emanati a favore delle Associazioni di Pugliesi nel Mondo (iscritte all'albo ex L.R. 23/2000) per la concessione di finanziamenti per progetti	**1**		
11.1	1	Assolvere agli obblghi di pubblicazione e trasparenza di cui al d.lgs. 33/2013 e al PTPCT 2021-23		5%	Sezione "Amministrazione Trasparente" del portale WEB istituzionale	% assolvimento degli obblighi di pubblicazione di cui all'allegato A1 del PTPCT 2021-23	100%		
11.1	2	Partecipare all'atuazione del PTPCT (Piano Triennale di Prevenzione della Corruzione e della Trasparenza) 2021-2023		5%	Report di monitoraggio redatto dalla Sezione	% di messa in atto delle misure di prevenzione del rischio corruttivo, sia di carattere generale che specifico, come individuate nel PTPCT 2021-23	100%		

2021 Scheda 2 "Obiettivi Operativi" - OBO

Dipartimento: Sviluppo Economico

Sezione: Sezione Infrastrutture Energetiche e Digitali

Dirigente di Sezione: Ing. CARMELA IADARESTA

Codice		Titolo	Stakeholder	Peso Obiettivi %	Indicatore			Servizi coinvolti	Grado di coinvolgimento (%)
OBST	OBO				Fonte di verifica	Descrizione	Target		
8.3	1	Promuovere la domanda ICT dei cittadini e delle imprese e rafforzare la digitalizzazione delle PA attraverso progetti mirati (per esempio, promozione BUL, centri di competenza nei settori dell'Intelligenza Artificiale e Cyber Security) e realizzazione interventi a valere sui programmi operativi regionali e nazionali	Altre strutture regionali Società in house PAL Enti locali Imprese MISE Università Centri di ricerca pubblici	40%	Sezione "Amministrazione Trasparente", sottosezioni "Provvedimenti" - "Provvedimenti dirigenti amministrativi" del sito ufficiale della Regione Puglia: www.regione.puglia.it	Avvio procedura di gara per l'affidamento dell'appalto specifico di Servizi per l'evoluzione del sistema Sportello Telematico Giustizia verso la piattaforma "Sportello Telematico e Portale dei servizi per gli Enti Locali", da erogare attraverso rilancio competitivo su Accordo Quadro ICT - Innovapuglia	1	Servizio infrastrutture e crescita digitali	50%
								Sezione Infrastrutture Energetiche e Digitali	50%
					Sezione "Amministrazione Trasparente", sottosezioni "Provvedimenti" - "Provvedimenti dirigenti amministrativi" del sito ufficiale della Regione Puglia: www.regione.puglia.it	Avvio procedure di acquisizione di beni e servizi informatici e di connettività, ai sensi dell'art. 1, commi 512 ss. della Legge n. 208/2015	2	Sezione Infrastrutture Energetiche e Digitali	100%
1.3	1	Sviluppare Interventi finalizzati all'efficientamento energetico degli edifici pubblici a valere sull'avviso 4.1 del PO FESR 2014-2020 e sul FSC 2014-2020	EE.LL. Amministrazioni statali Enti pubblici Aziende sanitarie	20%	Disciplinari sottoscritti	Scorrimento graduatoria efficientamento energetico e sottoscrizione disciplinari	5	Servizio energia e fonti rinnovabili	40%
								Sezione Infrastrutture Energetiche e Digitali	60%
1.3	2	Supportare nuove iniziative nel settore delle Energie Rinnovabil proposte in aree idonee attraverso l'esame di istanze di AU/PAUR	Società FER Altre strutture Regionali Enti locali Imprese Enti Statali	30%	Sistema Puglia (parte di back office)/documentazione fornita dalla Sezione	Istruttoria istanze pervenute	50	Servizio energia e fonti rinnovabili	60%
								Sezione Infrastrutture Energetiche e Digitali	40%

Sezione: Sezione Infrastrutture Energetiche e Digitali

Dirigente di Sezione: Ing. CARMELA IADARESTA

Codice		Titolo	Stakeholder	Peso Obiettivi %	Indicatore			Servizi coinvolti	Grado di coinvolgimento (%)
OBST	OBO				Fonte di verifica	Descrizione	Target		
11.1	1	Assolvere agli obblghi di pubblicazione e trasparenza di cui al d.lgs. 33/2013 e al PTPCT 2021-23	Fruitore di servizi (imprese, enti locali) cittadini contribuenti	5%	Sezione "Amministrazione Trasparente" del portale WEB istituzionale	% assolvimento degli obblighi di pubblicazione di cui all'allegato A1 del PTPCT 2021-23	100%	Servizio energia e fonti rinnovabili	25%
								Servizio infrastrutture e crescita digitali	25%
								Sezione Infrastrutture Energetiche e Digitali	50%
11.1	2	Partecipare all'atuazione del PTPCT (Piano Triennale di Prevenzione della Corruzione e della Trasparenza) 2021-2023	Fruitore di servizi (imprese, enti locali) cittadini contribuenti	5%	Report di monitoraggio redatto dalla Sezione	% di messa in atto delle misure di prevenzione del rischio corruttivo, sia di carattere generale che specifico, come individuate nel PTPCT 2021-23	100%	Servizio energia e fonti rinnovabili	25%
								Servizio infrastrutture e crescita digitali	25%
								Sezione Infrastrutture Energetiche e Digitali	50%

2021 Scheda 2 "Obiettivi Operativi" - OBO

Dipartimento: Sviluppo Economico

Sezione: Competitività e ricerca dei sistemi produttivi

Dirigente di Sezione: dott.ssa Elisabetta Biancolillo

Codice		Titolo	Stakeholder	Peso Obiettivi %	Indicatore			Servizi coinvolti	Grado di coinvolgimento (%)
OBST	OBO				Fonte di verifica	Descrizione	Target		
2.1	1	Condividere l'offerta di strumenti di ingegneria finanziaria e migliorare l'accessibilità attraverso l'implementazione di piattaforme digitali innovative per favorire la competitività delle imprese pugliesi	PMI Beneficiarie Partenariato	45	Report Puglia Sviluppo/B.u.r.p./Sistema Puglia	Rilascio di una nuova piattaforma digitale per la gestione e l'erogazione delle concessioni	si	Servizio Aree Industriali e Produttive e strumenti finanziari	50%
						Numero di imprese beneficiarie di strumenti di ingegneria finanziari	800	Sezione Competitività e ricerca dei sistemi produttivi	50%
2.1	2	Incentivare gli investimenti delle micro, piccole, medie e grandi imprese.	Micro, piccole, medie e grandi imprese Partenariato	45	Report Puglia Sviluppo/Sistema Puglia/Pugliasemplice	Numero di imprese beneficiarie di aiuti	3000	Servizio Incentivo PMI e grandi imprese	50%
						Valore degli investimenti attuati dalle imprese beneficiarie	526.456.408,56	Sezione Competitività e ricerca dei sistemi produttivi	50%
11.1	1	Assolvere agli obblghi di pubblicazione e trasparenza di cui al d.lgs. 33/2013 e al PTPCT 2021-23		5%	Sezione "Amministrazione Trasparente" del portale WEB istituzionale	% assolvimento degli obblighi di pubblicazione di cui all'allegato A1 del PTPCT 2021-23	100%	Servizio Aree Industriali e Produttive e strumenti finanziari	33%
								Servizio Incentivo PMI e grandi imprese	33%
								Sezione Competitività e ricerca dei sistemi produttivi	34%
11.1	2	Partecipare all'atuazione del PTPCT (Piano Triennale di Prevenzione della Corruzione e della Trasparenza) 2021-2023		5%	Report di monitoraggio redatto dalla Sezione	% di messa in atto delle misure di prevenzione del rischio corruttivo, sia di carattere generale che specifico, come individuate nel PTPCT 2021-23	100%	Servizio Aree Industriali e Produttive e strumenti finanziari	33%
								Servizio Incentivo PMI e grandi imprese	33%
								Sezione Competitività e ricerca dei sistemi produttivi	34%

2021 Scheda 2 "Obiettivi Operativi" - OBO

Dipartimento: Sviluppo Economico

Sezione: Ricerca Innovazione e Capacità Istituzionale

Dirigente di Sezione: Crescenzo Antonio Marino

Codice		Titolo	Stakeholder	Peso Obiettivi %	Indicatore			Servizi coinvolti	Grado di coinvolgimento (%)
OBST	OBO				Fonte di verifica	Descrizione	Target		
8.4	1	Favorire nuove opportunità di networking nell'area mediterranea e stimolare la diffusione dei temi dell'innovazione sociale e della creatività nel contesto del Programma InterregMED e delle sue comunità.	Paesi membri UE - Partenariato istituzionale - Ministeri - Commissione Europea - Agenzie e società in house	25%	Sito web regionale portale tematico COMPETITIVITÀ, RICERCA E INNOVAZIONE Sito web del progetto Interreg MED Social and Creative	Social and Creative Innovation Camp	si	Politiche di Sostegno all'Innovazione	50%
8.4	2	Garantire l'avanzamento dello stato di attuazione del Programma Interreg IPA CBC Italia-Albania-Montenegro 2014-2021	Italia, Albania e Montenegro Partenariato istituzionale e socio economico - Ministeri - CE Agenzie e Società in house; Enti pubblici e privati; sistema produttivo; Pubblica amministrazione	25%	Sito web del Programma/ Siti web tematici di progetto/ Relazioni finali di progetto	Progetti conclusi con evento finale	6		
2.1	1	Consolidare il sistema innovativo e la ricerca collaborativa regionali	Partenariato socio economico ed istituzionale; Agenzie e Società in house; Enti pubblici e privati di Ricerca ; sistema produttivo	40%	CIFRA/SAP	Spesa erogata effettiva sugli avvisi P.O.R. azioni 1.3 - 1.4 - 1.6	4.900.000,00		
						Risorse finanziarie impegnate per azione 3.7 - Avviso Innoprocess	3.580.000,00		
11.1	1	Assolvere agli obblighi in materia di trasparenza	Cittadini	5%	Report di monitoraggio redatto dalla Sezione	% di messa in atto delle misure di prevenzione del rischio corruttivo, sia di carattere generale che specifico, come individuate nel PTPCT 2021-23	100%	Politiche di Sostegno all'Innovazione	50%
11.1	2	Partecipare all'atuazione del PTPCT (Piano Triennale di Prevenzione della Corruzione e della Trasparenza) 2021-2023	Cittadini	5%	Sezione "Amministrazione Trasparente" del portale WEB istituzionale	% assolvimento degli obblighi di pubblicazione di cui all'allegato A1 del PTPCT 2021-23	100%	Politiche di Sostegno all'Innovazione	50%

2021 Scheda 2 "Obiettivi Operativi" - OBO

Dipartimento: Sviluppo Economico

Sezione: Aree di crisi industriale

Dirigente di Sezione: Biancolillo Elisabetta

Codice		Titolo	Stakeholder	Peso Obiettivi %	Indicatore			Servizi coinvolti	Grado di coinvolgimento (%)
OBST	OBO				Descrizione	Fonte di verifica	Target		
2.1	1	Monitorare, anche a fini preventivi, le crisi e i processi di riconversione e reindustrializzazione presenti sul territorio regionale e gestiti dal Comitato Sepac	Organizzazioni sindacali, Organizzazioni datoriali, Istituzioni nazionali e locali, Agenzie regionali	90%	Elaborazione report sullo "Stato delle crisi industriali gestite dalla Regione Puglia" edizione anno 2021	Pec di trasmissione del report all'Assessore allo Sviluppo economico e al Direttore di Dipartimento Sviluppo economico	Si		
11.1	1	Assolvere agli obblghi di pubblicazione e trasparenza di cui al d.lgs. 33/2013 e al PTPCT 2021-23		5%	% assolvimento degli obblighi di pubblicazione di cui all'allegato A1 del PTPCT 2021-23	Sezione "Amministrazione Trasparente" del portale WEB istituzionale	100%		
11.1	2	Partecipare all'atuazione del PTPCT (Piano Triennale di Prevenzione della Corruzione e della Trasparenza) 2021-2023		5%	% di messa in atto delle misure di prevenzione del rischio corruttivo, sia di carattere generale che specifico, come individuate nel PTPCT 2021-23	Report di monitoraggio redatto dalla Sezione	100%		

2021 Scheda 2 "Obiettivi Operativi" - OBO

Dipartimento: Sviluppo Economico

Sezione: Cooperazione Territoriale

Dirigente di Sezione: Giuseppe Rubino

Codice		Titolo	Stakeholder	Peso Obiettivi %	Indicatore			Servizi coinvolti	Grado di coinvolgimento (%)
OBST	OBO				Descrizione	Fonte di verifica	Target		
8.4	1	Avanzamento della spesa certificata ed approvata per l 'attuazione del piano di assistenza tecnica del Programma Grecia-Italia 2014/2020	Autorità di Gestione Ellenica, Segretariato Congiunto, Comitato di Sorveglianza, Partner territoriali	40%	Spese certificate ed approvate al 31 dicembre 2021/Budget totale pluriennale (€ 3.867.747,44)	Sistema Informativo MIS gestito dall'Autorità di Certificazione di Atene	60%		
8.4	2	Promuovere attività d'informazione e formazione sul Programma Grecia-Italia a beneficio degli stakeholders territoriali e della programmazione 2021/2027	Strutture regionali e agenzie/società in house regionali, altre PPAA pugliesi, Imprese, distretti, terzo settore, Università e mondo della ricerca, cittadini	25%	Organizzazione di n. 2 eventi per la divulgazione dei risultati e delle esperienze maturate nell'ambito dei progetti ordinari del Programma Grecia-Italia 2014/2020 già conclusi	Protocollo informatico/Atti regionali/Amministrazione trasparente del Sito istituzionale www.regione.puglia.it/Sito web tematico www.europuglia.it	sì	Servizio Struttura di Staff	50%
8.4	3	Monitoraggio e divulgazione delle attività sui programmi/progetti IPA e di Vicinato (Ita-Alb-Mtg ed ENI MED) nonchè sugli interventi di cooperazione internazionale a beneficio degli stakeholders territoriali	Strutture regionali e agenzie/società in house regionali, altre PPAA pugliesi, Imprese, distretti, terzo settore, Università e mondo della ricerca, cittadini	25%	Elaborazione rapporto sullo stato di attuazione della cooperazione	Protocollo informatico/Atti regionali/Amministrazione trasparente del Sito istituzionale www.regione.puglia.it/Sito web tematico www.europuglia.it	sì	Servizio Struttura di Staff	100%
11.1	1	Assolvere agli obblghi di pubblicazione e trasparenza di cui al d.lgs. 33/2013 e al PTPCT 2021-23	Responsabile Prevenzione Corruzione, Cittadini	5%	% assolvimento degli obblighi di pubblicazione di cui all'allegato A1 del PTPCT 2021-23	Sezione "Amministrazione Trasparente" del portale WEB istituzionale	100%	Sezione Cooperazione Territoriale, Servizio Struttura Staff	
11.2	2	Partecipare all'attuazione del PTPCT (Piano Triennale di Prevenzione della Corruzione e della Trasparenza) 2021-2023	Responsabile Prevenzione Corruzione, Cittadini	5%	% di messa in atto delle misure di prevenzione del rischio corruttivo, sia di carattere generale che specifico, come individuate nel PTPCT 2021-23	Report di monitoraggio redatto dalla Sezione	100%	Sezione Cooperazione Territoriale, Servizio Struttura Staff	

2021 Scheda 2 "Obiettivi Operativi" - OBO

Dipartimento: Sviluppo Economico

Sezione: Relazioni Internazionali

Dirigente di Sezione: Pierluigi Ruggiero *(ad interim)*

Codice		Titolo	Stakeholder	Peso Obiettivi %	Indicatore			Servizi coinvolti	Grado di coinvolgimento (%)
OBST	OBO				Fonte di verifica	Descrizione	Target		
8.4	1	Rafforzare la programmazione in tema di Cooperazione internazionale in campo sanitario, Cooperazione allo Sviluppo e Cooperazione regionale anche tramite il confronto con soggetti pubblici e privati del territorio pugliese (art. 40 L.R. 40/2016, L.R. 20/2003, art. 8 L.R.12/2005)	Enti pubblici e privati, istituzioni universitarie, soggetti della ricerca, associazioni, ONG, fondazioni, cooperative, istituti di formazione, organizzazioni sindacali, imprese e cooperative	90%	Sezione "Bandi e Avvisi" del portale WEB istituzionale e del sito WEB tematico Europuglia	Numero di Avvisi pubblici emanati per la concessione di contributi in materia di cooperazione internazionale/regionale	2		
					Sezione "Amministrazione trasparente" del portale WEB istituzionale/Sottosezione Atti di concessione e Criteri e modalità	Numero di Progetti/Iniziative approvati in materia di cooperazione internazionale/regionale	20		
11.1	1	Assolvere agli obblghi di pubblicazione e trasparenza di cui al d.lgs. 33/2013 e al PTPCT 2021-23	Responsabile Prevenzione Corruzione, Cittadini	5%	Sezione "Amministrazione Trasparente" del portale WEB istituzionale	% assolvimento degli obblighi di pubblicazione di cui all'allegato A1 del PTPCT 2021-23	100%		
11.1	2	Partecipare all'attuazione del PTPCT (Piano Triennale di Prevenzione della Corruzione e della Trasparenza) 2021-2023	Responsabile Prevenzione Corruzione, Cittadini	5%	Report di monitoraggio redatto dalla Sezione	% di messa in atto delle misure di prevenzione del rischio corruttivo, sia di carattere generale che specifico, come individuate nel PTPCT 2021-23	100%		

2021 Scheda 2 "Obiettivi Operativi" - OBO

Dipartimento: DIPARTIMENTO SVILUPPO ECONOMICO

Sezione: SEZIONE POLITICHE GIOVANILI E INNOVAZIONE SOCIALE

Dirigente di Sezione: Antonella Bisceglia

Codice		Titolo	Stakeholder	Peso Obiettivi %	Indicatore			Servizi coinvolti	Grado di coinvolgimento
OBST	OBO				Fonte di verifica	Descrizione	Target		
4.1	1	Implementare la presenza dei giovani pugliesi nel mercato del lavoro attraverso il sostegno a misure di apprendimento ed educazione non formale e l'attivazione di servizi di accompagnamento territoriali.	Associazioni giovanili Imprese giovanili Associazioni di categoria Giovani	45	spesa effettiva impegnata/erogata susseguente ad atti dirigenziali	Nuove imprese giovanili pugliesi finanziate (da luglio 2021)	27		
					proposte progettuali approvate con DD	Numero di giovani coinvolti	54		
4.1	2	Favorire la riqualificazione di spazi urbani per i giovani mediante il sostegno ad interventi di innovazione sociale promossi da org. giovanili del terzo settore	Enti Locali Associazioni e imprese giovanili del terzo settore Giovani	45	atti dirigenziali	Progetti istruiti e valutati da Rp su progetti candidati tramite piattaforma da Enti Pubblici (da luglio 2021)	75,00%		
					verbali di co-progettazione	Numero di tavoli di Co-progettazione tra ARTI, Reg.Puglia, Enti pubblici e Soggetti beneficiari propedeutici all'attivazione dei progetti di innovazione sociale (da luglio 2021)	12		
11.1	1	Assolvere agli obblighi in materia di trasparenza	Cittadini	5		Dati, riguardanti la Sezione e gli eventuali Servizi afferenti, pubblicati in "Amministrazione Trasparente" / Totale dati da pubblicare ai sensi dell'allegato 2 al PTPCT 2021-2023 - Sezione Amministrazione trasparente - Elenco degli obblighi di pubblicazione	100%		
11.1	2	Partecipare all'attuazione del Piano Triennale di Prevenzione della Corruzione e Trasparenza 2020 - 2022	Cittadini	5		Percentuale di messa in atto delle misure di prevenzione del rischio, sia di carattere generale che eventualmente di carattere specifico, come individuate nel PTPCT 2021 -2023 (misure attuate/ misure previste)	100%		

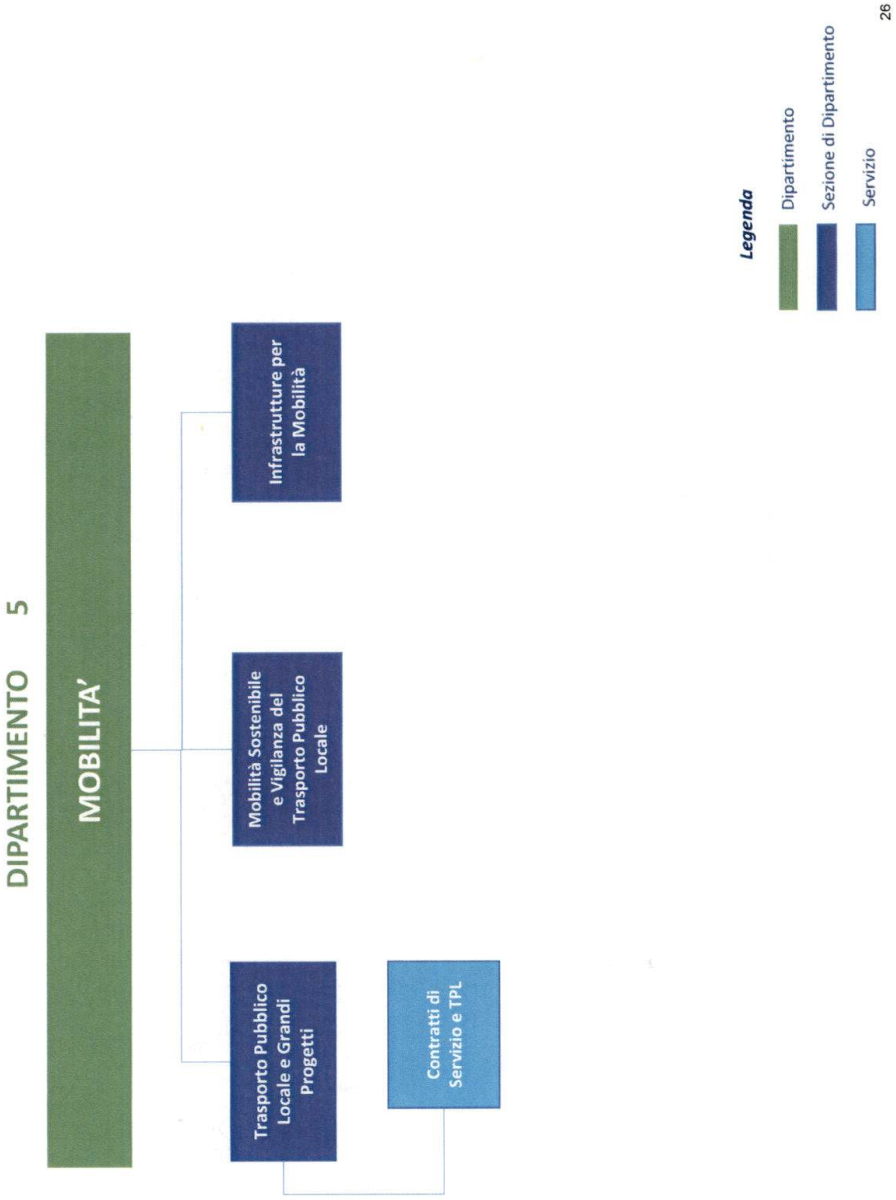
DIPARTIMENTO 5
MOBILITA'
Trasporto Pubblico Locale e Grandi Progetti
Mobilità Sostenibile e Vigilanza del Trasporto Pubblico Locale
Infrastrutture per la Mobilità
Contratti di Servizio e TPL
Legenda
Dipartimento
Sezione di Dipartimento
Servizio

MOBILITA' PIANO DEGLI OBIETTIVI 2021 1/4

SEZIONI

1. Trasporto Pubblico Locale e Grandi Progetti
2. Mobilità Sostenibile e Vigilanza del Trasporto Pubblico Locale
3. Infrastrutture per la Mobilità

Mission: il Dipartimento cura la gestione del sistema dei trasporti e delle relative infrastrutture, favorisce la promozione di progetti innovativi finalizzati alla diffusione di una cultura favorevole alla mobilità sostenibile; governa l'assetto e l'infrastrutturazione territoriale, programma e gestisce le risorse finanziarie necessarie ad attuare gli investimenti infrastrutturali regionali, individuati all'interno del Piano Regionale dei Trasporti.

2021 Scheda 2 "Obiettivi Operativi" - OBO

Dipartimento: MOBILITA'

Sezione: TRASPORTO PUBBLICO LOCALE E GRANDI PROGETTI

Dirigente di Sezione: CAMPANILE ENRICO

Codice		Titolo	Stakeholder	Peso Obiettivi %	Indicatore			Servizi coinvolti	Grado di coinvolgimento (%)
OBST	OBO				Fonte di verifica	Descrizione	Target		
1.1	1	Programmazione e gestione degli investimenti per l'adeguamento e il potenzionamento del trasporto ferroviario.		40%	Determine dirigenzial di ammissione a finanziamento e impegno di spesa	Ammissione a finanziamento e impegno di spesa	26.000.000,00	Servizio Contratti di ServizioTPL	60%
								Sezione Trasporto Pubblico Locale e Grandi Progetti	40%
1.1	2	Programmazione e gestione degli investimenti per l'innovazione delle flotte del trasporto pubblico automobilistico		30%	CIFRA	N. atti di Programmazione e Gestione	2	Servizio Contratti di ServizioTPL	60%
								Sezione Trasporto Pubblico Locale e Grandi Progetti	40%
1.1	3	Adozione del Piano Regionale delle Merci e della Logistica		20%	DGR	Adozione Piano della Logistica	si	Sezione Trasporto Pubblico Locale e Grandi Progetti	100%
11.1	1	Assolvere agli obblghi di pubblicazione e trasparenza di cui al d.lgs. 33/2013 e al PTPCT 2021-23		5%	Sezione "Amministrazione Trasparente" del portale WEB istituzionale	% assolvimento degli obblighi di pubblicazione di cui all'allegato A1 del PTPCT 2021-23	100%	Servizio Contratti di ServizioTPL	50%
								Sezione Trasporto Pubblico Locale e Grandi Progetti	50%
11.1	2	Partecipare all'atuazione del PTPCT (Piano Triennale di Prevenzione della Corruzione e della Trasparenza) 2021-2023		5%	Report di monitoraggio redatto dalla Sezione	% di messa in atto delle misure di prevenzione del rischio corruttivo, sia di carattere generale che specifico, come individuate nel PTPCT 2021-23	100%	Servizio Contratti di ServizioTPL	50%
								Sezione Trasporto Pubblico Locale e Grandi Progetti	50%

2021 Scheda 2 "Obiettivi Operativi" - OBO

Dipartimento: MOBILITA'

Sezione: MOBILITA' SOSTENIBILE E VIGILANZA DEL TRASPORTO PUBBLICO LOCALE

Dirigente di Sezione: IRENE DI TRIA

Codice		Titolo	Stakeholder	Peso Obiettivi %	Indicatore			Servizi coinvolti	Grado di coinvolgimento (%)
OBST	OBO				Fonte di verifica	Descrizione	Target		
1.1	1	Promuovere la pianificazione della mobilità ciclistica a livello Comunale e Provinciale	enti locali/cittadini	40%	documenti regionali	Ammissioni a finanziamento contributi per la redazione dei Piani Mobilità Ciclistica * Numero atti dirigenziali di ammissione a finanziamento e impegno di spesa in favore dei Comuni beneficiari dei contributi per la redazione dei Piani di Mobilità Ciclistica	24		
1.1	2	Attuare gli interventi programmati nell'azione 4.4 del POR Puglia FESR 2014/2020 "Interventi per l'aumento della mobilità sostenibile nelle aree urbane e sub urbane"	enti locali/cittadini	20%	documenti regionali	Elaborazione di un avviso pubblico/procedura negoziata per interventi da finanziare sull'azione 4.4	1		
1.1	3	Garantire la vigilanza sui servizi di trasporto pubblico regionale	imprese di trasporto/cittadini	30%	documenti regionali	Percentuale di numero di ispezioni effettuate sul numero di ispezioni programmate nell'anno (n. 230 luglio - dicembre)	80% (n.184)		
11.1	1	Assolvere agli obblighi di pubblicazione e trasparenza di cui al d.lgs. 33/2013 e al PTPCT 2021-23		5%	Sezione "Amministrazione Trasparente" del portale WEB istituzionale	% assolvimento degli obblighi di pubblicazione di cui all'allegato A1 del PTPCT 2021-23	100%		
11.1	2	Partecipare all'atuazione del PTPCT (Piano Triennale di Prevenzione della Corruzione e della Trasparenza) 2021-2023		5%	Report di monitoraggio redatto dalla Sezione	% di messa in atto delle misure di prevenzione del rischio corruttivo, sia di carattere generale che specifico, come individuate nel PTPCT 2021-23	100%		

2021 Scheda 2 "Obiettivi Operativi" - OBO

Dipartimento: Dipartimento Mobilità

Sezione: Infrastrutture per la Mobilità

Dirigente di Sezione: FRANCESCA PACE

Codice		Titolo	Stakeholder	Peso Obiettivi %	Indicatore			Servizi coinvolti	Grado di coinvolgimento (%)
OBST	OBO				Fonte di verifica	Descrizione	Target		
2.2	1	Attuare e gestire in ambito finanziario-amministrativo gli interventi infrastrutturali per la mobilità, finanziati attraverso progetti di cooperazione, risorse comunitarie, nazionali e regionali	Enti locali, enti pubblici, privati Aziende di trasporto pubblico Società a partecipazione pubblica (Aeroporti di Puglia spa, ANAS, ecc.)	50%	Capitoli/Codice CIFRA	Spesa erogata	70 M€		
2.2	2	Programmare e pianificare il sistema infrastrutturale della mobilità.	Enti locali, enti pubblici, privati Aziende di trasporto pubblico Società a partecipazione pubblica (Aeroporti di Puglia spa, ANAS, ecc.)	25%	Codice CIFRA/Protocollo	Atti di programmazione/Report	5		
1.1	1	Sostenere i Comuni per la redazione di Piani Urbani di Mobilità Sostenibile	Province Comuni	15%	Codice CIFRA/Protocollo	n° di atti che attestano lo stato di avanzamento dei PUMS in fase di redazione	10		

Sezione: Infrastrutture per la Mobilità

Dirigente di Sezione: FRANCESCA PACE

Codice		Titolo	Stakeholder	Peso Obiettivi %	Indicatore			Servizi coinvolti	Grado di coinvolgimento (%)
OBST	OBO				Fonte di verifica	Descrizione	Target		
11.1	1	Assolvere agli obblghi di pubblicazione e trasparenza di cui al d.lgs. 33/2013 e al PTPCT 2021-23	Sezioni regionali Amministrazioni pubbliche e privati	5%	Sezione "Amministrazione Trasparente" del portale WEB istituzionale	% assolvimento degli obblighi di pubblicazione di cui all'allegato A1 del PTPCT 2021-23	100%		
11.1	2	Partecipare all'attuazione del PTPCT (Piano Triennale di Prevenzione della Corruzione e della Trasparenza) 2021-2023	Sezioni regionali Amministrazioni pubbliche e privati	5%	Report di monitoraggio redatto dalla Sezione	% di messa in atto delle misure di prevenzione del rischio corruttivo, sia di carattere generale che specifico, come individuate nel PTPCT 2021-23	100%		

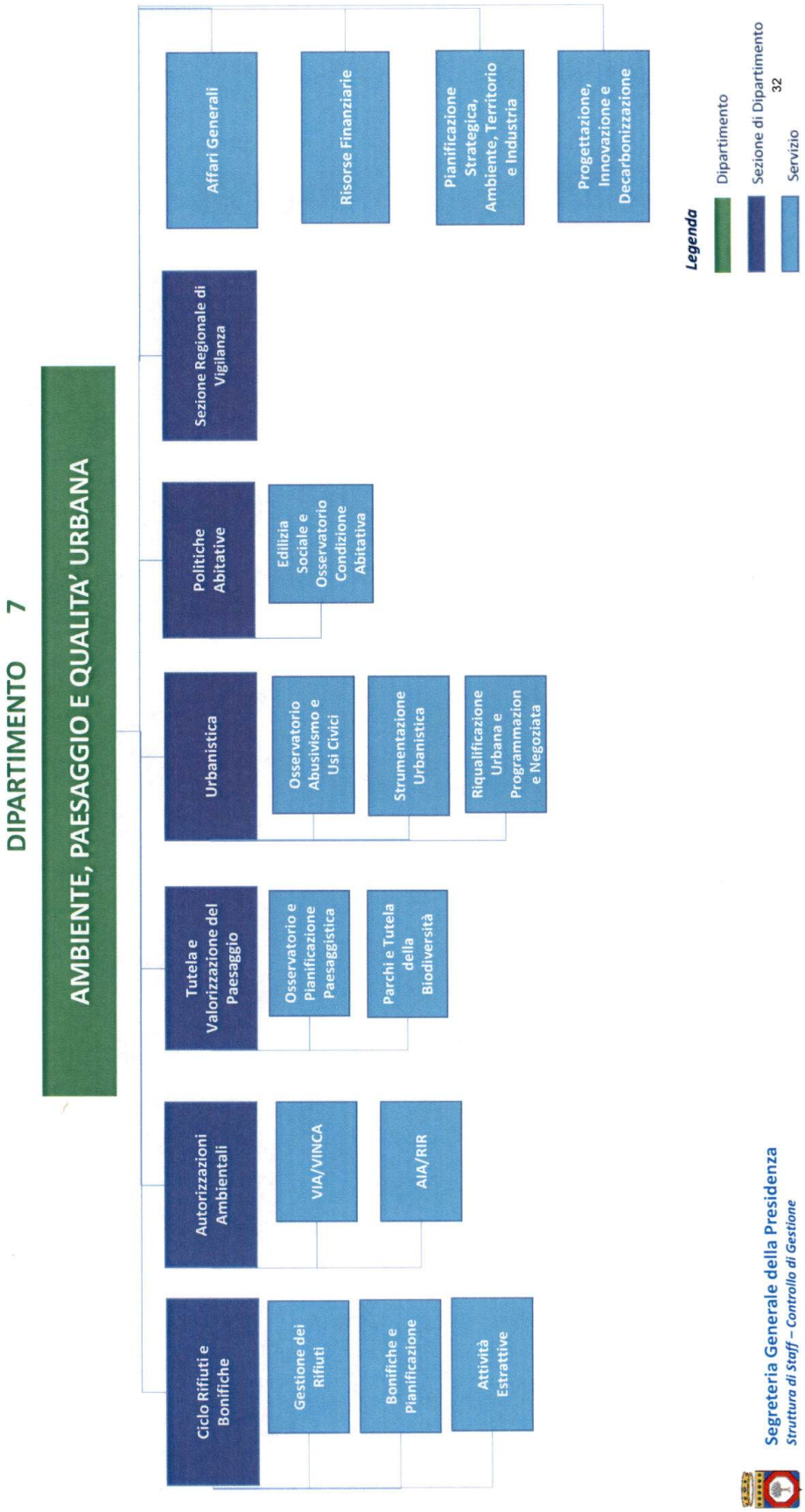
DIPARTIMENTO 7
AMBIENTE, PAESAGGIO E QUALITA' URBANA
Ciclo Rifiuti e Bonifiche
Gestione dei Rifiuti
Bonifiche e Pianificazione
Attività Estrattive
Autorizzazioni Ambientali
VIA/VINCA
AIA/RIR
Tutela e Valorizzazione del Paesaggio
Osservatorio e Pianificazione Paesaggistica
Parchi e Tutela della Biodiversità
Urbanistica
Osservatorio Abusivismo e Usi Civici
Strumentazione Urbanistica
Riqualificazione Urbana e Programmazion e Negoziata
Politiche Abitative
Edilizia Sociale e Osservatorio Condizione Abitativa
Sezione Regionale di Vigilanza
Affari Generali
Risorse Finanziarie
Pianificazione Strategica, Ambiente, Territorio e Industria
Progettazione, Innovazione e Decarbonizzazione
Legenda
Dipartimento
Sezione di Dipartimento
Servizio
Segreteria Generale della Presidenza
Struttura di Staff – Controllo di Gestione

AMBIENTE, PAESAGGIO E QUALITA' URBANA

SEZIONI

1. Affari Generali
2. Risorse Finanziarie
3. Pianificazione Strategica, Ambiente, Territorio e Industria
4. Progettazione, Innovazione e Decarbonizzazione
5. Ciclo Rifiuti e Bonifiche
6. Autorizzazioni Ambientali
7. Tutela e Valorizzazione del Paesaggio
8. Urbanistica
9. Politiche Abitative
10. Sezione Regionale di Vigilanza

Mission: il Dipartimento governa la tutela e la valorizzazione dell'ambiente e del paesaggio, cura la pianificazione urbana, la gestione e la prevenzione dei rischi derivanti da attività industriali, il governo di aspetti ambientali di estrema importanza come il ciclo dei rifiuti nel rispetto delle buone pratiche legislative in materia di ecologia.

2021 Scheda 2 "Obiettivi Operativi" - OBO

Dipartimento: Ambiente, Paesaggio e Qualità Urbana

Sezione: Autorizzazioni Ambientali

Dirigente di Sezione: dott.ssa Antonietta Riccio

Codice		Titolo	Stakeholder	Peso Obiettivi %	Indicatore			Servizi coinvolti	Grado di coinvolgimento (%)
OBST	OBO				Fonte di verifica	Descrizione	Target		
	1	Conclusione dei Procedimenti amministrativi entro i termini previsti dalla norma di settore	imprese, enti locali, cittadini	90%	cifra, sito trasparenza regione puglia	n. pareri autorizzazioni da rilasciare e digitalizzare/n. richieste pareri autorizzazioni	50%	Servizio VIA/VINCA	25%
								Sevizio AIA/RIR	25%
11.1	1	Assolvere agli obblghi di pubblicazione e trasparenza di cui al d.lgs. 33/2013 e al PTPCT 2021-23		5%	Sezione "Amministrazione Trasparente" del portale WEB istituzionale	% assolvimento degli obblighi di pubblicazione di cui all'allegato A1 del PTPCT 2021-23	100%	Servizio VIA/VINCA	25%
								Sevizio AIA/RIR	25%
11.1	2	Partecipare all'atuazione del PTPCT (Piano Triennale di Prevenzione della Corruzione e della Trasparenza) 2021-2023		5%	Report di monitoraggio redatto dalla Sezione	% di messa in atto delle misure di prevenzione del rischio corruttivo, sia di carattere generale che specifico, come individuate nel PTPCT 2021-23	100%	Servizio VIA/VINCA	25%
								Sevizio AIA/RIR	25%

2021 Scheda 2 "Obiettivi Operativi" - OBO

Dipartimento: Ambiente, Paesaggio e Qualità urbana

Sezione: Urbanistica

Dirigente di Sezione: dott. Giuseppe MAESTRI

Codice		Titolo	Stakeholder	Peso Obiettivi %	Indicatore			Servizi coinvolti	Grado di coinvolgimento (%)
OBST	OBO				Fonte di verifica	Descrizione	Target		
1.6	1	Promuovere l'attuazione di interventi e progetti tra loro integrati, finalizzati al miglioramento ambientale e sociale del territorio attraverso opere di rigenerazione urbana	Uffici Tecnici Comunali e degli EE.LL. Cittadini	25%	Sezione "Amministrazione Trasparente" del portale WEB istituzionale	Valore della spesa **liquidata** sul fondo FSC-Patto per la Puglia e sul POR Puglia 2014-2020 Azione 12.1 "Rigenerazione Urbana Sostenibile"	**2.500.000,00**	Riqualificazione urbana e programmazione negoziata	100%
	1	Aggiornamento ed elaborazione di Nuove linee giuda variante ex art 8 DPR 160/2010	Uffici Tecnici Comunali e degli EE.LL. Cittadini	15%	Sezione "Amministrazione Trasparente" del portale WEB istituzionale	Aggiornamento ed elaborazione di Nuove linee giuda variante ex art 8 DPR 160/2010	**SI**	Sezione Urbanistica	100%
	2	Promuovere l'aggiornamento e l'adeguamento della strumentazione urbanistica generale degli enti locali	Uffici Tecnici Comunali e degli Enti Territoriali	25%	Verbali delle Conferenze	N. Conferenze di Copianificazione e Conferenze di Servizi ai sensi del DRAG e della L.R. 20/2001 finalizzate alla formazione dei PUG e/o all'adeguamento al PPTR degli strumenti urbanistici comunali.	**8**	Strumentazione urbanistica	100%

Sezione: Urbanistica

Dirigente di Sezione: dott. Giuseppe MAESTRI

Codice		Titolo	Stakeholder	Peso Obiettivi %	Indicatore			Servizi coinvolti	Grado di coinvolgimento (%)
OBST	OBO				Fonte di verifica	Descrizione	Target		
	3	Promuovere il buon governo e la tutela del territorio attraverso il contrasto all'abusivismo edilizio e la gestione delle terre civiche.	Uffici Tecnici Comunali e degli EE.LL. Cittadini	25%	Sezione "Amministrazione Trasparente" del portale WEB istituzionale	Incremento, rispetto all'anno precedente, dei proventi delle indennità per opere abusive di cui al D.Lgs. n. 42/2004 art. 167 (accertamenti in entrata)	**30%**	Osservatorio abusivismo e usi civici	100%
					Sezione "Amministrazione Trasparente" del portale WEB istituzionale	N. Provvedimenti di sistemazione demaniale e di approvazione di regolamenti comunali in materia di usi civici	**18**		
11.1	1	Assolvere agli obblghi di pubblicazione e trasparenza di cui al d.lgs. 33/2013 e al PTPCT 2021-23	Enti Locali, Cittadini	5%	Sezione "Amministrazione Trasparente" del portale WEB istituzionale	% assolvimento degli obblighi di pubblicazione di cui all'allegato A1 del PTPCT 2021-23	100%	Osservatorio abusivismo e usi civici	33%
								Strumentazione urbanistica	33%
								Riqualificazione urbana e programmazione negoziata	34%
11.1	2	Partecipare all'atuazione del PTPCT (Piano Triennale di Prevenzione della Corruzione e della Trasparenza) 2021-2023	Enti Locali, Cittadini	5%	Report di monitoraggio redatto dalla Sezione	% di messa in atto delle misure di prevenzione del rischio corruttivo, sia di carattere generale che specifico, come individuate nel PTPCT 2021-23	100%	Osservatorio abusivismo e usi civici	34%
								Strumentazione urbanistica	33%
								Riqualificazione urbana e programmazione negoziata	33%

2021 Scheda 2 "Obiettivi Operativi" - OBO

Dipartimento: Dipartimento Ambiente, Paesaggio e qualità urbana

Sezione: Sezione Regionale di Vigilanza

Dirigente di Sezione: Ing Caterina Dibitonto

Codice		Titolo	Stakeholder	Peso Obiettivi %	Indicatore			Servizi coinvolti	Grado di coinvolgimento (%)
OBST	OBO				Fonte di verifica	Descrizione	Target		
		Miglioramento dei servizi di vigilanza armata e portierato prestati presso le sedi regionali	UTENTI/DIPENDENTI	40%	CIFRA- NUMERI ATTI DI LIQUIDAZIONE	Liquidazione del 50% delle fatture emesse dalle Società fornitrici di servizi rispetto allo stanziamento iniziale a seguito di verifica della regolare esecuzione dei servizi resi	50%		
		Miglioramento del controllo e vigilanza in materia ambientale con specifico riferimento alla lotta degli incendi boschivi	CITTADINI/COMUNI/	40%	Numero di verbali di accertamento e constestazione di illecito amministrativo in materia di incendi boschivi (L.R. 38/2016)	Effettuare il controllo sul territorio con particolare riguardo alla lotta agli incendi boschivi	50		
11.1	1	Assolvere agli obblghi di pubblicazione e trasparenza di cui al d.lgs. 33/2013 e al PTPCT 2021-23		10%	Sito istituzionale	assolvere agli obblighi di trasparenza nella Sezione dedicata "Amministrazione Trasparente"	100%		
11.1	2	Partecipare all'atuazione del PTPCT (Piano Triennale di Prevenzione della Corruzione e della Trasparenza) 2021-2023		10%	Relazioni di servizio in cui si evince lo svolgimento di attività di vigilanza ambientale effettuata in territorio extra Provinciale e relazione in cui si attesta di aver fatto prestare servizio in altre sedi regionali rispetto a quelle in cui il personale del NCTR presta servizio di consueto	Attuare misure di rotazione del personale NCTR su diverse sedi regionali e controlli ambientali incrociati su territori provinciali differenti	10		

2021 Scheda 2 "Obiettivi Operativi" - OBO

Dipartimento: Ambiente, Paesaggio e Qualità urbana

Sezione: Ciclo Rifiuti e Bonifiche

Dirigente di Sezione: ing. Giovanni Scannicchio

Codice		Titolo	Stakeholder	Peso Obiettivi %	Indicatore			Servizi coinvolti	Grado di coinvolgimento (%)
OBST	OBO				Fonte di verifica	Descrizione	Target		
1.2	1	Aumentare la percentuale della raccolta differenziata (70% nel 2025) attraverso la realizzazione di interventi di potenziamento del sistema di raccolta differenziata dei rifiuti, ivi compresa la frazione organica	Comuni e AGER	40%	Determinazioni di liquidazione della spesa a favore di Comuni e AGER	Spesa erogata per garantire il raggiungimento degli obiettivi normativi comunitari e regionali di riduzione della produzione dei rifiuti e miglioramento qualitativo della raccolta differenziata, mediante realizzazione, ampliamento e adeguamento di Centri comunali di raccolta, introduzione di sistemi di raccolta pneumatica dei rifiuti differenziati, compostaggio collettivo e di prossimità e adeguamento impiantistico per il trattamento della frazione organica.	3.500.000 €	Servizio Gestione dei Rifiuti	70%
	1	Favorire lo stato di avanzamento degli interventi finanziati nell'ambito del POR Puglia 2014-2020- Azione 6.2	Comuni e province	35%	Determinazioni di liquidazione della spesa a favore di Comuni e Province	Spesa erogata per garantire lo stato di avanzamento degli interventi finanziati nell'ambito del POR Puglia 2014-2020 - Azione 6.2	3.000.000 €	Servizio Bonifiche e pianificazione	70%
	2	Assegnare n.3 concessioni per lo sfruttamento di acque minerali e termali	Privati	15%	Adozione Deliberazione di Giunta regionale	Predisposizione di criteri di selezione e indicazioni operative da seguire nella procedura di evidenza pubblica per l'assegnazione delle concessioni delle acque minerali e termali	SI	Servizio Attività estrattive	70%
11.1	1	Assolvere agli obblghi di pubblicazione e trasparenza di cui al d.lgs. 33/2013 e al PTPCT 2021-23	Privati	5%	Sezione "Amministrazione Trasparente" del portale WEB istituzionale	Percentuale di assolvimento degli obblighi di pubblicazione di cui all'allegato A1 del PTPCT 2021-23	100%	Sezione Ciclo rifiuti e bonifiche	100%
11.2	2	Partecipare all'atuazione del PTPCT (Piano Triennale di Prevenzione della Corruzione e della Trasparenza) 2021-2023	Privati	5%	Report di monitoraggio redatto dalla Sezione	Percentuale di messa in atto delle misure di prevenzione del rischio corruttivo, sia di carattere generale che specifico, come individuate nel PTPCT 2021-23	100%	Sezione Ciclo rifiuti e bonifiche	100%

2021 Scheda 2 "Obiettivi Operativi" - OBO

Dipartimento: AMBIENTE, PAESAGGIO E QUALITA' URBANA

Sezione: POLITIHE ABITATIVE

Dirigente di Sezione: Ing. Luigia BRIZZI

Codice		Titolo	Stakeholder	Peso Obiettivi %	Indicatore			Servizi coinvolti	Grado di coinvolgimento (%)
OBST	OBO				Fonte di verifica	Descrizione	Target		
3.1	1	Contribuire a ridurre il disagio abitativo attraverso l'attuazione di interventi di ERP e sostegno alle famiglie in locazione	ARCA AGENZIE REGIONALI PER LA CASA E L'ABITARE ORGANISMI SINDACALI DI CATEGORIA TERZO SETTORE ENTI LOCALI IMPRESE	45%	Sezione "Amministrazione Trasparente" del portale WEB istituzionale	% numero interventi oggetto di concessione su numero interventi ammessi a finanziamento	>65%		
						numero Bandi sostegno alla locazione per l'anno 2021 approvati	1		
6.1	1	Incrementare l'offerta di spazi sicuri, verdi e sociali	ENTI LOCALI TERZO SETTORE CITTADINI	25%	Sezione "Amministrazione Trasparente" del portale WEB istituzionale	% numero interventi oggetto di concessione su numero interventi ammessi a finanziamento	>90%		
3.1	2	Garantire un'efficace programmazione delle politiche abitative mediante l'analisi delle banche dati del patrimonio ERP e dell'anagrafe dei beneficiari del fondo affitti alimentate attraverso la dematerializzazione dei processi amministrativi	ARCA AGENZIE REGIONALI PER LA CASA E L'ABITARE ENTI LOCALI	20%	Report di monitoraggio redatto dalla Sezione	numero monitoraggi delle risultanze del Bando sostegno alla locazione annualità 2019	1		
					Estratto da Report, schermate e interrogazioni del Sistema PUSH	numero nuove sperimentazioni di processi amministrativi dematerializzati attraverso la piattaforma PUSH	1	Servizio Edilizia Sociale e Osservatorio Condizione Abitativa	80%
11.1	1	Assolvere agli obblghi di pubblicazione e trasparenza di cui al d.lgs. 33/2013 e al PTPCT 2021-23	ARCA AGENZIE REGIONALI PER LA CASA E L'ABITARE ENTI LOCALI COOPERATIVE IMPRESE LOCALI ORGANISMI SINDACALI DI CATEGORIA	5%	Sezione "Amministrazione Trasparente" del portale WEB istituzionale	% assolvimento degli obblighi di pubblicazione di cui all'allegato A1 del PTPCT 2021-23	100%		
11.1	2	Partecipare all'atuazione del PTPCT (Piano Triennale di Prevenzione della Corruzione e della Trasparenza) 2021-2023	ARCA AGENZIE REGIONALI PER LA CASA E L'ABITARE ENTI LOCALI COOPERATIVE IMPRESE LOCALI ORGANISMI SINDACALI DI CATEGORIA CITTADINI	5%	Report di monitoraggio redatto dalla Sezione	% di messa in atto delle misure di prevenzione del rischio corruttivo, sia di carattere generale che specifico, come individuate nel PTPCT 2021-23	100%		

2021 Scheda 2 "Obiettivi Operativi" - OBO

Dipartimento: Ambiente, Paesaggio e Qualità urbana

Sezione: Tutela e Valorizzazione del Paesaggio

Dirigente di Sezione: Barbara Loconsole

Codice		Titolo	Stakeholder	Peso Obiettivi %	Indicatore			Servizi coinvolti	Grado di coinvolgimento (%)
OBST	OBO				Fonte di verifica	Descrizione	Target		
1.5	1	Migliorare le condizioni del patrimonio naturale e gli standard di offerta e fruizione, anche attraverso le Azioni del POR Puglia 2014/2020	Enti locali, Associazioni di categoria, Professionisti, Enti e Organizzazioni di studi e ricerca	30%	Regione Puglia - Mir/Cifra	Importo impegnato	€ 2.600.000,00		
1.5	2	Incrementare la salvaguardia e la valorizzazione attiva del patrimonio naturale, con particolare riferimento a boschi, prati e pascoli naturali, formazioni arbustive, fiumi, lame, reticoli idrografici di connessione della RER, cordoni dunari, attraverso l'integrazione delle disposizioni del PPTR negli strumenti urbanistici generali e nella pianificazione attuativa, nonchè attraverso le verifiche puntuali per la rettifica del PPTR	Enti locali, Associazioni di categoria, Soggetti privati, Enti e Organizzazioni di studi e ricerca, Professionisti	30%	Regione Puglia - cifra/DGR	n. Aree naturali tutelate e valorizzate	5	Servizio Osservatorio e Pianificazione Paesaggistica	100%
1.4	1	Migliorare l'attuazione della Rete Natura 2000, attraverso la pianificazione delle risorse e delle azioni da realizzare, contribuendo ad arrestare la perdita di biodiversità	Enti locali, Enti Gestori delle Aree Protette, Associazioni di categoria, Professionisti, Enti e Organizzazioni di studi e ricerca	30%	Regione Puglia - deliberazioni di Giunta	Definizione del Quadro di Azioni Prioritarie (PAF) per Natura 2000 in Puglia	si/no	Servizio Parchi e Tutela della Biodiversità	60%
					disciplinari	n. disciplinari sottoscritti	8		

Sezione: Tutela e Valorizzazione del Paesaggio

Dirigente di Sezione: Barbara Loconsole

Codice		Titolo	Stakeholder	Peso Obiettivi %	Indicatore			Servizi coinvolti	Grado di coinvolgimento (%)
OBST	OBO				Fonte di verifica	Descrizione	Target		
11.1	1	Assolvere agli obblghi di pubblicazione e trasparenza di cui al d.lgs. 33/2013 e al PTPCT 2021-23	Enti locali, Enti Gestori delle Aree Protette, Associazioni di categoria, Professionisti, Soggetti privati, Enti e Organizzazioni di studi e ricerca	5%	Sezione "Amministrazione Trasparente" del portale WEB istituzionale	% assolvimento degli obblighi di pubblicazione di cui all'allegato A1 del PTPCT 2021-23	100%	Servizio Parchi e Tutela della Biodiversità	33%
								Servizio Osservatorio e Pianificazione Paesaggistica	33%
11.1	2	Partecipare all'atuazione del PTPCT (Piano Triennale di Prevenzione della Corruzione e della Trasparenza) 2021-2023	Enti locali, Enti Gestori delle Aree Protette, Associazioni di categoria, Professionisti, Soggetti privati, Enti e Organizzazioni di studi e ricerca	5%	Report di monitoraggio redatto dalla Sezione	% di messa in atto delle misure di prevenzione del rischio corruttivo, sia di carattere generale che specifico, come individuate nel PTPCT 2021-23	100%	Servizio Parchi e Tutela della Biodiversità	33%
								Servizio Osservatorio e Pianificazione Paesaggistica	33%

2021 Scheda 2 "Obiettivi Operativi" - OBO

Dipartimento: Ambiente, Paesaggio e Qualità Urbana

Servizio: Affari Generali

Dirigente di Servizio ad Interim: Angelica Cistulli

Codice		Titolo	Stakeholder	Peso Obiettivi %	Indicatore			Servizi coinvolti	Grado di coinvolgimento (%)
OBST	OBO				Fonte di verifica	Descrizione	Target		
	1	Coordinare e gestire i "Programmi e progetti europei"	Enti Pubblici e Privati, Cittadini	90%	CIFRA	Numero di interventi per la realizzazione dei progetti	30		
11.1	1	Assolvere agli obblghi di pubblicazione e trasparenza di cui al d.lgs. 33/2013 e al PTPCT 2021-23	Tutti i soggetti istituzionali coinvolti e la collettività	5%	Sezione "Amministrazione Trasparente" del portale WEB istituzionale	% assolvimento degli obblighi di pubblicazione di cui all'allegato A1 del PTPCT 2021-23	100%		
11.1	2	Partecipare all'atuazione del PTPCT (Piano Triennale di Prevenzione della Corruzione e della Trasparenza) 2021-2023	Tutti i soggetti istituzionali coinvolti e la collettività	5%	Report di monitoraggio redatto dalla Sezione	% di messa in atto delle misure di prevenzione del rischio corruttivo, sia di carattere generale che specifico, come individuate nel PTPCT 2021-23	100%		

2021 Scheda 2 "Obiettivi Operativi" - OBO

Dipartimento: Ambiente, Paesaggio e Qualità Urbana

Servizio: Progettazione, Innovazione e Decarbonizzazionre

Dirigente di Servizio: Angelica Cistulli

Codice		Titolo	Stakeholder	Peso Obiettivi %	Indicatore			Servizi coinvolti	Grado di coinvolgimento (%)
OBST	OBO				Fonte di verifica	Descrizione	Target		
1.4	1	Partecipare all'adozione della Strategia Regionale di Sviluppo Sostenibile e di Adattamento ai Cambiamenti Climatici	Enti Pubblici e Privati, Cittadini	90%	CIFRA	% di risorse liquidate su risorse impegnate per l'adozione della strategia di Sviluppo sosotenibile e di Adattamento ai Cambiamenti Climatici	50%		
11.1	1	Assolvere agli obblghi di pubblicazione e trasparenza di cui al d.lgs. 33/2013 e al PTPCT 2021-23	Tutti i soggetti istituzionali coinvolti e la collettività	5%	Sezione "Amministrazione Trasparente" del portale WEB istituzionale	% assolvimento degli obblighi di pubblicazione di cui all'allegato A1 del PTPCT 2021-23	100%		
11.1	2	Partecipare all'atuazione del PTPCT (Piano Triennale di Prevenzione della Corruzione e della Trasparenza) 2021-2023	Tutti i soggetti istituzionali coinvolti e la collettività	5%	Report di monitoraggio redatto dalla Sezione	% di messa in atto delle misure di prevenzione del rischio corruttivo, sia di carattere generale che specifico, come individuate nel PTPCT 2021-23	100%		

2021 Scheda 2 "Obiettivi Operativi" - OBO

Dipartimento: Ambiente, Paesaggio e Qualità Urbana

Servizio: Pianificazione Strategica, Ambiente, Territorio e Industria

Dirigente di Sezione: Caterina Dibitonto

Codice		Titolo	Stakeholder	Peso Obiettivi %	Indicatore			Servizi coinvolti	Grado di coinvolgimento (%)
OBST	OBO				Fonte di verifica	Descrizione	Target		
	1	Partecipare all'adozione del Piano Regionale di Qualità dell'Aria	Enti Pubblici e Privati, Cittadini	90%	CIFRA/Protocollo	Adozione del Piano Regionale Qualitò dell'Aria	SI/NO		
11.1	1	Assolvere agli obblghi di pubblicazione e trasparenza di cui al d.lgs. 33/2013 e al PTPCT 2021-23	Tutti i soggetti istituzionali coinvolti e la collettività	5%	Sezione "Amministrazione Trasparente" del portale WEB istituzionale	% assolvimento degli obblighi di pubblicazione di cui all'allegato A1 del PTPCT 2021-23	100%		
11.1	2	Partecipare all'atuazione del PTPCT (Piano Triennale di Prevenzione della Corruzione e della Trasparenza) 2021-2023	Tutti i soggetti istituzionali coinvolti e la collettività	5%	Report di monitoraggio redatto dalla Sezione	% di messa in atto delle misure di prevenzione del rischio corruttivo, sia di carattere generale che specifico, come individuate nel PTPCT 2021-23	100%		

2021 Scheda 2 "Obiettivi Operativi" - OBO

Dipartimento: Ambiente, Paesaggio e Qualità Urbana

Servizio Risorse Finanziarie

Dirigente di Servizio: Giovanni Tarquinio

Codice		Titolo	Stakeholder	Peso Obiettivi %	Indicatore			Servizi coinvolti	Grado di coinvolgimento (%)
OBST	OBO				Fonte di verifica	Descrizione	Target		
	1	Supportare le Sezioni del Dipartimento ed i Servizi della Direzione nello svolgimento degli adempimenti di natiura contabile e per tutte le attività di programmazione economica e finanziaria	Enti Pubblici e Privati, Cittadini	90%	Sezione "Amministrazione Trasparente" del portale WEB istituzionale	% assolvimento delle attività di supporto per la gestione delle risorse finanziarie	100%		
11.1	1	Assolvere agli obblghi di pubblicazione e trasparenza di cui al d.lgs. 33/2013 e al PTPCT 2021-23		5%	Sezione "Amministrazione Trasparente" del portale WEB istituzionale	% assolvimento degli obblighi di pubblicazione di cui all'allegato A1 del PTPCT 2021-23	100%		
11.2	2	Partecipare all'atuazione del PTPCT (Piano Triennale di Prevenzione della Corruzione e della Trasparenza) 2021-2023		5%	Report di monitoraggio redatto dalla Sezione	% di messa in atto delle misure di prevenzione del rischio corruttivo, sia di carattere generale che specifico, come individuate nel PTPCT 2021-23	100%		

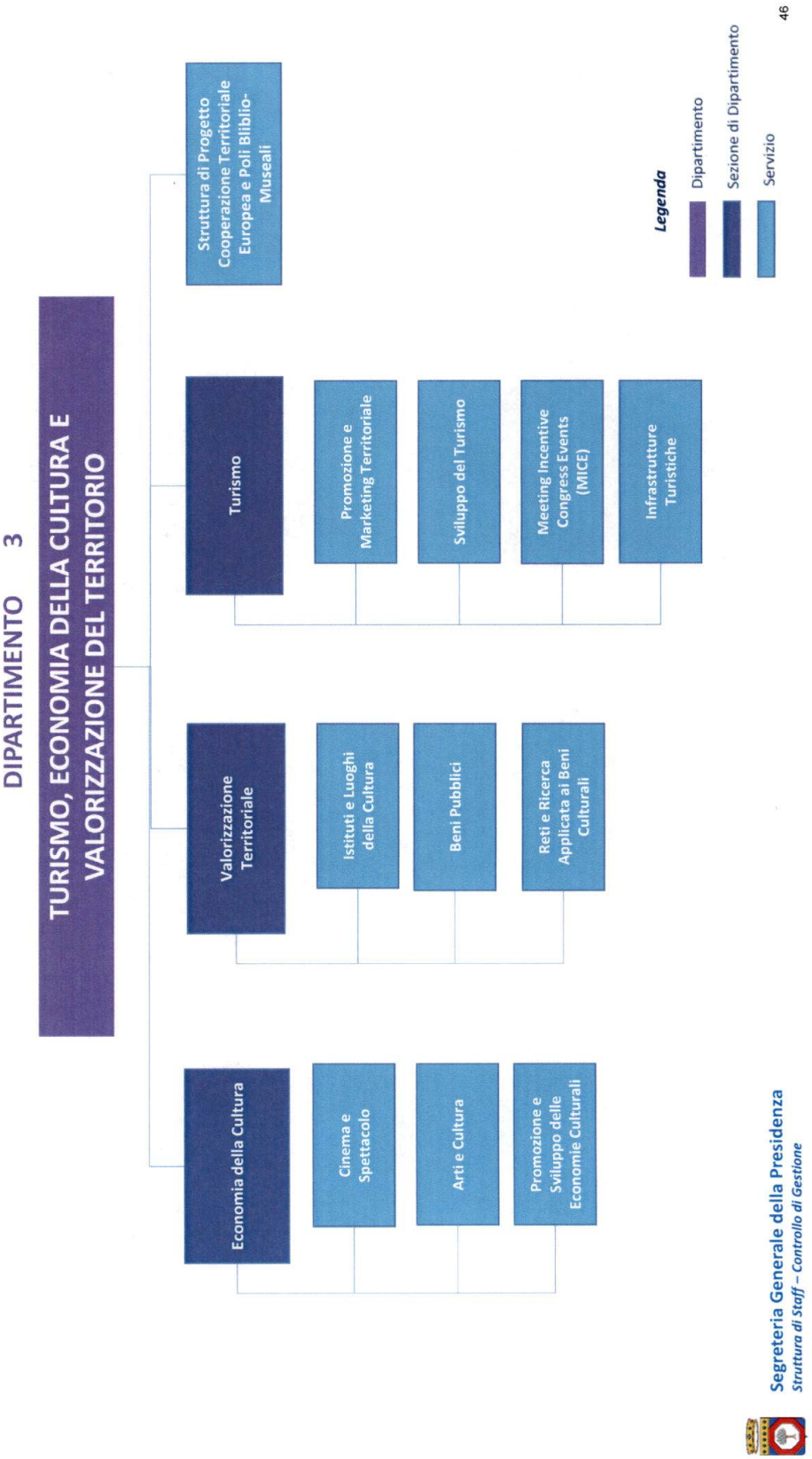
DIPARTIMENTO 3
TURISMO, ECONOMIA DELLA CULTURA E VALORIZZAZIONE DEL TERRITORIO
Struttura di Progetto Cooperazione Territoriale Europea e Poli Bibliio-Museali
Turismo
Promozione e Marketing Territoriale
Sviluppo del Turismo
Meeting Incentive Congress Events (MICE)
Infrastrutture Turistiche
Valorizzazione Territoriale
Istituti e Luoghi della Cultura
Beni Pubblici
Reti e Ricerca Applicata ai Beni Culturali
Economia della Cultura
Cinema e Spettacolo
Arti e Cultura
Promozione e Sviluppo delle Economie Culturali
Legenda
Dipartimento
Sezione di Dipartimento
Servizio
46
Segreteria Generale della Presidenza
Struttura di Staff – Controllo di Gestione

TURISMO, ECONOMIA DELLA CULTURA E VALORIZZAZIONE DEL TERRITORIO

PIANO DEGLI OBIETTIVI 2021 1/2

SEZIONI

1. Economia della Cultura
2. Valorizzazione Territoriale
3. Turismo
4. Struttura di Progetto Cooperazione Territoriale Europea e Poli Bliblio-Museali

Mission: il Dipartimento cura la valorizzazione del patrimonio artistico, storico ed architettonico regionale; presidia la cooperazione territoriale, la valorizzazione turistica; promuove la cultura e lo spettacolo nel territorio, l'attrattività del territorio; gestisce e attua le opportune politiche di marketing territoriale; gestisce le linee di sviluppo del settore turistico pugliese al fine di accrescerne l'attrattività e la competitività nel contesto internazionale; trasforma il vasto patrimonio culturale tangibile ed intangibile pugliese da mero centro di costo in una delle principali sorgenti di valore economico per la Regione.

2021 Scheda 2 "Obiettivi Operativi" - OBO

Dipartimento: Turismo, Economia della Cultura e Valorizzazione del Territorio

Struttura di Progetto Cooperazione Territoriale Europea e Poli Biblio-Museali

Dirigente di Servizio: Luigi De Luca

Codice		Titolo	Stakeholder	Peso Obiettivi %	Indicatore			Servizi coinvolti	Grado di coinvolgimento (%)
OBST	OBO				Fonte di verifica	Descrizione	Target		
7.1	1	Favorire l'implementazione e la valorizzazione del sistema regionale dei musei, delle biblioteche e dei luoghi di cultura in collaborazione con gli enti pubblici e privati	Enti Locali, Enti partecipati e Agenzie regionali, Imprese locali, Associazioni culturali, cittadini, Musei e Biblioteche	45%	Sezioni "Amministrazione Trasparente" (trasparenza.regione.puglia.it) e "URP Comunica" (www.regione.puglia.it/web/urp) del portale istituzionale della Regione Puglia; portale www.teatropubblicopugliese.it; pagina Facebook ufficiale del PiiilCulturainPuglia, www.facebook.com/PiiilCulturaPuglia/	n° eventi aperti al pubblico realizzati dai Poli Biblio-Museali, anche in connessione con i luoghi di cultura degli Enti Locali e con altri enti pubblici e privati	80	Struttura di Progetto Cooperazione Territoriale Europea e Poli Biblio-Museali	100%
					Atti amministrativi di Giunta e Dirigenziali - Convenzioni con i Comuni	Realizzazione del Polo Unico Bibliotecario Regionale	sì	Struttura di Progetto Cooperazione Territoriale Europea e Poli Biblio-Museali	100%
7.1	2	Assicurare l'avanzamento finanziario, procedurale e fisico dei progetti avviati sia nell'ambito dei Programmi CTE, sia in relazione ai Cammini e agli Itinerari Culturali	Enti Locali, Autorità di Gestione, Società partecipate, Agenzie Regionali, Università, Fondazioni, Partner di progetto esteri, Enti locali, regionali e nazionali, Comuni, Province, Parchi, Associazione Europea Vie Francigene, Associazione Rotta dei Fenici, Confederazione Internazionale Rotta dei Fenici	45%	Sezione "Amministrazione Trasparente"> Provvedimenti (trasparenza.regione.puglia.it) del portale istituzionale della Regione Puglia (Atti dirigenziali); eventuali certificazioni del First Level Controller	Indice medio di impiego delle risorse assegnate alla Regione Puglia in qualità di partner di progetto (media del rapporto budget erogato per ciascun progetto/budget assegnato a ciascun progetto)	15%	Struttura di Progetto Cooperazione Territoriale Europea e Poli Biblio-Museali	100%
11.1	1	Assolvere agli obblighi di pubblicazione e trasparenza di cui al d.lgs. 33/2013 e al PTPCT 2021-23		5%	Sezione "Amministrazione Trasparente" del portale WEB istituzionale	% assolvimento degli obblighi di pubblicazione di cui all'allegato A1 del PTPCT 2021-23	100%	Struttura di Progetto Cooperazione Territoriale Europea e Poli Biblio-Museali	100%
11.1	2	Partecipare all'attuazione del PTPCT (Piano Triennale di Prevenzione della Corruzione e della Trasparenza) 2021-2023		5%	Report di monitoraggio redatto dalla Direzione	% di messa in atto delle misure di prevenzione del rischio corruttivo, sia di carattere generale che specifico, come individuate nel PTPCT 2021-23	100%	Struttura di Progetto Cooperazione Territoriale Europea e Poli Biblio-Museali	100%

2021 Scheda 2 "Obiettivi Operativi" - OBO

Dipartimento: Turismo, Economia della Cultura e Valorizzazione del Territorio

Sezione: Turismo

Dirigente di Sezione: Salvatore Patrizio Giannone

Codice		Titolo	Stakeholder	Peso Obiettivi %	Indicatore			Servizi coinvolti	Grado di coinvolgimento (%)
OBST	OBO				Fonte di verifica	Descrizione	Target		
2.3	1	Avviare le procedure di ammissione a finanziamento dei beneficiari del bando Infrastrutture	Operatori Turistici Enti Locali	50%	Disciplinari sottoscritti con i beneficiari, agli atti della Sezione	n° disciplinari regolanti i rapporti fra Regione Puglia e Beneficiari finali da sottoscrivere	15	Servizio Sviluppo del Turismo	10%
								Infrastrutture Turistiche	70%
								Promozione Turistica	10%
								MICE	10%
2.3	2	Avanzamento spesa FESR di pertinenza dell'OT 6 - Azione 6.8 certificata al 31.12.2021 rispetto a quella certificata al 31/12/2020	Amministrazioni locali Imprese turistiche	40%	MIR Dichiarazione di spesa	Avanzamento spesa al 31/12/2021 riveniente anche da impegni su annualità pregeresse	più 3.900.000,00	Servizio Sviluppo del Turismo	10%
								Infrastrutture Turistiche	10%
								Promozione Turistica	70%
								MICE	10%
11.1	1	Assolvere agli obblighi di pubblicazione e trasparenza di cui al d.lgs. 33/2013 e al PTPCT 2021-23		5%	Sezione "Amministrazione Trasparente" del portale WEB istituzionale	% assolvimento degli obblighi di pubblicazione di cui all'allegato A1 del PTPCT 2021-23	100%	Servizio Sviluppo del Turismo	25%
								Infrastrutture Turistiche	25%
								Promozione Turistica	25%
								MICE	25%
11.1.	2	Partecipare all'attuazione del PTPCT (Piano Triennale di Prevenzione della Corruzione e della Trasparenza) 2021-2023		5%	Report di monitoraggio redatto dalla Sezione	% di messa in atto delle misure di prevenzione del rischio corruttivo, sia di carattere generale che specifico, come individuate nel PTPCT 2021-23	100%	Servizio Sviluppo del Turismo	25%
								Infrastrutture Turistiche	25%
								Promozione Turistica	25%
								MICE	25%

2021 Scheda 2 "Obiettivi Operativi" - OBO

Dipartimento: Turismo, Economia della Cultura e Valorizzazione del Territorio

Sezione: Economia della Cultura

Dirigente di Sezione: Mauro Paolo Bruno

Codice		Titolo	Stakeholder	Peso Obiettivi %	Indicatore			Servizi coinvolti	Grado di coinvolgimento (%)
OBST	OBO				Fonte di verifica	Descrizione	Target		
7.2	1	Investire nel settore delle imprese culturali e creative - Progetti a valere sui Fondi Strutturali	Piccole e Medie Imprese	35%	Registro Determinazioni Dirigenziali della Sezione	Elaborazione di n. 2 Vademecum rendicontazione FESR e FSC	sì	SEZIONE ECONOMIA DELLA CULTURA	30%
								SERVIZIO PROMOZIONE E SVILUPPO DELLE ECONOMIE CULTURALI	30%
								SERVIZIO CINEMA E SPETTACOLO	20%
								SERVIZIO ARTI E CULTURA	20%
7.2	2	Sostenere i progetti culturali	Piccole e Medie Imprese; Organizzazioni Culturali; Enti Strumentali	35%	Registro Determinazioni Dirigenziali della Sezione	% Erogazione sostegni finanziari (soggetti FUS e Custodiamo la Cultura 2020)	35%	SERVIZIO CINEMA E SPETTACOLO	40%
								SERVIZIO ARTI E CULTURA	30%
								SERVIZIO PROMOZIONE E SVILUPPO DELLE ECONOMIE CULTURALI	30%
7.2	3	Favorire le connessioni tra Mediateca e organizzazioni culturali per incrementare il patrimonio digitale	PMI; organizzazioni culturali	20%	Materiali conferiti, raccolti e classificati	Incremento di materiali audiovisivi raccolti presso la Mediateca a valle dei progetti culturali sostenuti dalla Regione	≥30% rispetto al num file già custoditi nel patrimonio digitale della Mediateca	SERVIZIO PROMOZIONE E SVILUPPO DELLE ECONOMIE CULTURALI	100%
11.1	1	Assolvere agli obblighi di pubblicazione e trasparenza di cui al d.lgs. 33/2013 e al PTPCT 2021-23		5%	Sezione "Amministrazione Trasparente" del portale WEB istituzionale	% assolvimento degli obblighi di pubblicazione di cui all'allegato A1 del PTPCT 2021-23	100%	SEZIONE ECONOMIA DELLA CULTURA	25%
								SERVIZIO PROMOZIONE E SVILUPPO DELLE ECONOMIE CULTURALI	25%
								SERVIZIO CINEMA E SPETTACOLO	25%
								SERVIZIO ARTI E CULTURA	25%
11.1	2	Partecipare all'attuazione del PTPCT (Piano Triennale di Prevenzione della Corruzione e della Trasparenza) 2021-2023		5%	Report di monitoraggio redatto dalla Sezione	% di messa in atto delle misure di prevenzione del rischio corruttivo, sia di carattere generale che specifico, come individuate nel PTPCT 2021-23	100%	SEZIONE ECONOMIA DELLA CULTURA	25%
								SERVIZIO PROMOZIONE E SVILUPPO DELLE ECONOMIE CULTURALI	25%
								SERVIZIO CINEMA E SPETTACOLO	25%
								SERVIZIO ARTI E CULTURA	25%

2021 Scheda 2 "Obiettivi Operativi" - OBO

Dipartimento: Turismo, Economia della Cultura e Valorizzazione del Territorio

Sezione: Valorizzazione territoriale

Dirigente di Sezione (*ad interim*): Patrizio Giannone

Codice		Titolo	Stakeholder	Peso Obiettivi %	Indicatore			Servizi coinvolti	Grado di coinvolgimento (%)
OBST	OBO				Fonte di verifica	Descrizione	Target		
7.3	1	Valorizzare il patrimonio culturale degli istituti luoghi di cultura	Enti locali, Associazioni, Fondazioni, Università, Istituzioni scolastiche, Direzione Regionale Mibac	30%	Piattaforma MIR	Avanzamento finanziario degli interventi a valere sulle risorse del PO FESR 2014/2020 (spesa validata sulla piattaforma MIR)	€ 2.000.000,00	Sezione Valorizzazione Territoriale	40%
								Istituti e Luoghi della Cultura	40%
								Beni Pubblici	10%
								Reti e Ricerca applicata ai Beni Culturali	10%
7.3	2	Conclusione amministrativa dei procedimenti relativi agli interventi di valorizzazione del patrimonio culturale	Enti locali, Associazioni, Fondazioni, Università, Istituzioni scolastiche, Direzione Regionale Mibac	20%	Registro Determinazioni Dirigenziali della Sezione	Numero di interventi conclusi sul piano fisico, procedurale e finanziario	9	Sezione Valorizzazione Territoriale	30%
								Istituti e Luoghi della Cultura	30%
								Beni Pubblici	30%
								Reti e Ricerca applicata ai Beni Culturali	10%
7.3	3	Finanziare nuovi interventi anche attraverso forme innovative di accessibilità al patrimonio culturale	Enti locali, Associazioni, Fondazioni, Università, Istituzioni scolastiche, Direzione Regionale Mibac	40%	Registro Determinazioni Dirigenziali della Sezione	Numero di concessioni di contributi finanziari	20	Sezione Valorizzazione Territoriale	40%
								Istituti e Luoghi della Cultura	20%
								Beni Pubblici	20%
								Reti e Ricerca applicata ai Beni Culturali	20%
11.1	1	Assolvere agli obblighi di pubblicazione e trasparenza di cui al d.lgs. 33/2013 e al PTPCT 2021-23		5%	Sezione "Amministrazione Trasparente" del portale WEB istituzionale	% assolvimento degli obblighi di pubblicazione di cui all'allegato A1 del PTPCT 2021-23	100%	Sezione Valorizzazione Territoriale	25%
								Istituti e Luoghi della Cultura	25%
								Beni Pubblici	25%
								Reti e Ricerca applicata ai Beni Culturali	25%
11.1	2	Partecipare all'attuazione del PTPCT (Piano Triennale di Prevenzione della Corruzione e della Trasparenza) 2021-2023		5%	Report di monitoraggio redatto dalla Sezione	% di messa in atto delle misure di prevenzione del rischio corruttivo, sia di carattere generale che specifico, come individuate nel PTPCT 2021-23	100%	Sezione Valorizzazione Territoriale	25%
								Istituti e Luoghi della Cultura	25%
								Beni Pubblici	25%
								Reti e Ricerca applicata ai Beni Culturali	25%

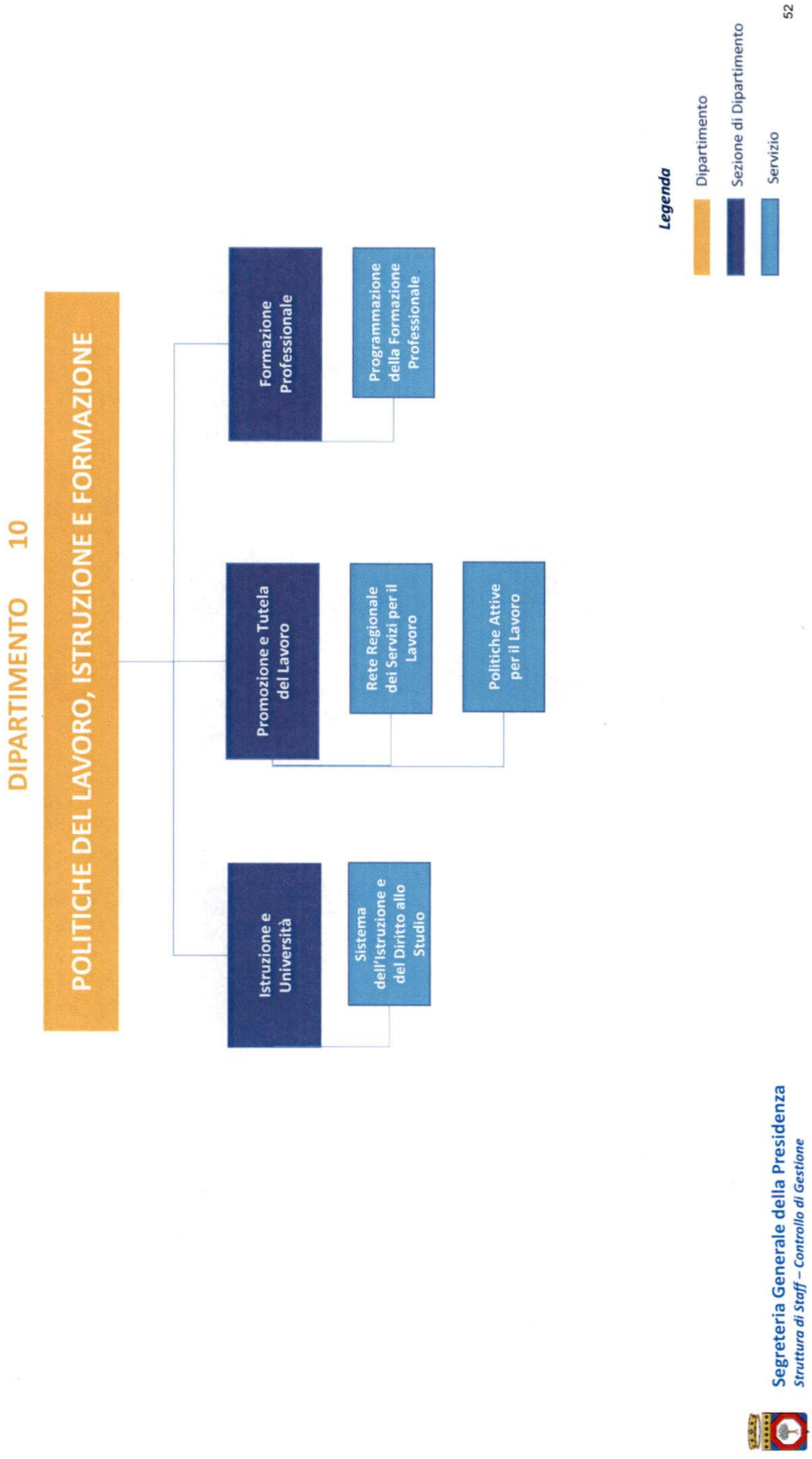
DIPARTIMENTO 10
POLITICHE DEL LAVORO, ISTRUZIONE E FORMAZIONE
Istruzione e Università
Sistema dell'Istruzione e del Diritto allo Studio
Promozione e Tutela del Lavoro
Rete Regionale dei Servizi per il Lavoro
Politiche Attive per il Lavoro
Formazione Professionale
Programmazione della Formazione Professionale
Legenda
Dipartimento
Sezione di Dipartimento
Servizio
52
Segreteria Generale della Presidenza
Struttura di Staff – Controllo di Gestione

SEZIONI

1. Istruzione e Università
2. Promozione e Tutela del Lavoro
3. Formazione Professionale

Mission: il Dipartimento attua le politiche regionali di promozione e tutela del lavoro e della formazione professionale; ha il compito di guidare il sistema formativo pugliese attraverso l'attuazione delle politiche per lo sviluppo del sistema di istruzione ed il sostegno all'alta formazione al fine di preparare culturalmente i cittadini pugliesi di domani in relazione alle esigenze del mondo del lavoro, dello sviluppo economico e del sistema di innovazione regionale; cura e coordina l'attuazione delle funzioni regionali in materia di istruzione a seguito della riforma del titolo V della Costituzione; cura e coordina la pianificazione e programmazione di interventi in materia di diritto allo studio; cura la programmazione e il coordinamento di progetti sperimentali per la riforma e l'innovazione del sistema istruzione.

2021 Scheda 2 "Obiettivi Operativi" - OBO

Dipartimento: Politiche del Lavoro, Istruzione e Formazione Professionale

Sezione: Formazione Professionale

Dirigente di Sezione: dott.ssa Anna Lobosco

Codice		Titolo	Stakeholder	Peso Obiettivi %	Indicatore			Servizi coinvolti	Grado di coinvolgimento (%)
OBST	OBO				Fonte di verifica	Descrizione	Target		
5.2	1	Effettuare l'aggiornamento, i controlli e le verifiche amministrative sulle sedi operative degli organismi formativi, ai fini del conseguimento dell''accreditamento degli stessi.	Sindacati e associazioni di categoria Organismi formativi	30%	Sistema Informativo "Sistema Puglia"	Numero provvedimenti dirigenziali di accreditamento.	20	Servizio Programmazione della Formazione Professionale	100%
					Sistema Protocollazione Rupar - Puglia	Numero verbali – check list audit in loco	70		
5.2	2	Facilitare e incrementare l'offerta formativa per le qualifiche, il rafforzamento delle competenze di base e l'apprendimento permanente	Organismi formativi Sindacati e associazione di categoria Sistema Scolastico Regionale Istituti di Pena	30%	Pubblicazione graduatorie e atti di concessione su BURP Sistema Informativo MIR	Numero di progetti e corsi gestiti / finanziati a favore degli utenti della formazione professionale (organismi formativi; aziende) relativamente ai temi di riferimento dell' Azione X del POR Puglia FESR FSE 2014-2020;	176	Servizio Programmazione della Formazione Professionale	30%
8.5	1	Qualificare e perfezionare il sistema della formazione. Favorire il riposizionamento competitivo delle imprese pugliesi anche per la formazione continua.	Organismi formativi/scuole/Università Esperti di settore Imprese e distretti produttivi Sindacati e associazioni di categoria	30%	Pubblicazione su BURP atti di adozione avviso per acquisizione proposte formative	Numero di beneficiari di interventi a favore degli utenti della formazione pugliese (numero di voucher a favore di apprendisti)	500	Servizio Programmazione della Formazione Professionale	30%
					Pubblicazione su BURP atti di adozione avviso per acquisizione proposte formative	Numero di beneficiari di interventi a favore degli utenti della formazione pugliese (numero di voucher a favore di imprese e allievi)	196		
11.1	1	Assolvere agli obblghi di pubblicazione e trasparenza di cui al d.lgs. 33/2013 e al PTPCT 2021-23		5%	Sezione "Amministrazione Trasparente" del portale WEB istituzionale	% assolvimento degli obblighi di pubblicazione di cui all'allegato A1 del PTPCT 2021-23	100%		
11.1	2	Partecipare all'attuazione del PTPCT (Piano Triennale di Prevenzione della Corruzione e della Trasparenza) 2021-2023		5%	Report di monitoraggio redatto dalla Sezione	% di messa in atto delle misure di prevenzione del rischio corruttivo, sia di carattere generale che specifico, come individuate nel PTPCT 2021-23	100%		

2021 Scheda 2 "Obiettivi Operativi" - OBO

Dipartimento: Politiche del Lavoro, Istruzione e Formazione

Sezione: Istruzione e Università

Dirigente di Sezione: Maria Raffaella Lamacchia

Codice		Titolo	Stakeholder	Peso Obiettivi %	Indicatore			Servizi coinvolti	Grado di coinvolgimento (%)
OBST	OBO				Fonte di verifica	Descrizione	Target		
5.1	1	Potenziare un'offerta formativa integrata e inclusiva, innovativa e di qualità durante tutto l'arco della vita, in coerenza con i fabbisogni formativi delle filiere produttive del territorio	Istituzioni scolastiche autonome - Amministrazioni Provinciali - Amministrazioni Comunali - MIMUR - Studenti - Famiglie - Docenti-ARTI	30	Atti aministrativi (DGR - AD - Protocolli d'Intesa - Note etc.)	Progetti in collaborazione con scuole, Comuni, UTE etc	≥ 75	Sezione	100%
5.1	2	Migliorare la sicurezza, l'efficientamento, l'attrattività e la fruibilità degli ambienti di apprendimento scolastici ed universitari anche in relazione ai contesti territoriali	Istituzioni scolastiche autonome - Amministrazioni Provinciali - Amministrazioni Comunali - MIMUR - Università degli studi pugliesi - Studenti - Famiglie - Docenti- ARTI	30	Atti aministrativi (DGR - AD - di liquidazione, comunicazioni al Ministero etc.) Sistema informatico del MIUR di monitoraggio GIES (Gestione Interventi Edilizia Scolastica)	Interventi di edilizia scolastica ed universitaria la cui rendicontazione della spesa risulta in avanzamento	≥15	Sezione	40%
								Sistema Istruzione e Diritto allo Studio	60%
5.1	3	Potenziare l'efficacia dei servizi e degli strumenti a sostegno del diritto allo studio	Istituzioni scolastiche autonome -Amministrazioni Comunali - Studenti -Famiglie - Docenti - Università degli studi pugliesi- ADISU-ARTI	30	Atti aministrativi (DGR - AD) Sistema informatico del MIUR di monitoraggio GIES (Gestione Interventi Edilizia Scolastica)	Fondi in bilancio autonomo e vincolato finalizzati a garantire il diritto allo studio impegnati rispetto ai fondi disponibili	90%	Sezione	30%
								Sistema Istruzione e Diritto allo Studio	70%
11.1	1	Assolvere agli obblghi di pubblicazione e trasparenza di cui al d.lgs. 33/2013 e al PTPCT 2021-23	Enti locali, Enti pubblici, Amministrazioni statali, collettività	5	Sezione "Amministrazione Trasparente" del portale WEB istituzionale	% assolvimento degli obblighi di pubblicazione di cui all'allegato A1 del PTPCT 2021-23	100%	Sezione	100%
11.1	2	Partecipare all'atuazione del PTPCT (Piano Triennale di Prevenzione della Corruzione e della Trasparenza) 2021-2023	Enti locali, Enti pubblici, Amministrazioni statali, collettività	5	Report di monitoraggio redatto dalla Sezione	% di messa in atto delle misure di prevenzione del rischio corruttivo, sia di carattere generale che specifico, come individuate nel PTPCT 2021-23	100%	Sezione	100%

2021 Scheda 2 "Obiettivi Operativi" - OBO

Dipartimento: POLITICHE DEL LAVORO, ISTRUZIONE E FORMAZIONE

Sezione: SEZIONE PROMOZIONE E TUTELA DEL LAVORO

Dirigente di Sezione: LUISA ANNA FIORE

Codice		Titolo	Stakeholder	Peso Obiettivi %	Indicatore			Servizi coinvolti	Grado di coinvolgimento (%)
OBST	OBO				Descrizione	Fonte di verifica	Target		
3.5	1	Programmare, aggiornare e monitorare il Piano Straordinario di potenziamento CPI	Cittadini	30%	N.2 Relazioni trimestrali finalizzate al monitoraggio delle risorse finanziarie e dello stato di avanzamento delle attività previste dal DM 74/2019 e ss.mm.ii	Protocollo	100%	Servizio rete regionale dei servizi per il lavoro	80%
			Imprese						
			Operatori per i servizi per il lavoro pubblici e privati					Sezione	20%
3.5	2	Programmazione di interventi destinati all'attuazione di percorsi di inserimento/reinserimento lavorativo rivolti a persone disoccupate	Cittadini	30%	Approvazione Avviso per l'attuazione di tirocini di inserimento/reinserimento lavorativo rivolti a persone disoccupate	BURP -Amministrazione trasparente	100%	Servizio politiche attive per il lavoro	90%
			Imprese					Sezione	10%
8.5	1	Raggiungimento di target di spesa qualificati sulle azioni del POR Puglia FESR/FSE 2014-2020	Cittadini	30%	Avanzamento spesa certificata rispetto all'annualità 2020	MIR	17 milioni di Euro	Servizio politiche attive per il lavoro	40%
			Imprese					Servizio rete regionale dei servizi per il lavoro	40%
			Amministrazioni Pubbliche					Sezione	20%
11.1	1	Assolvere agli obblghi di pubblicazione e trasparenza di cui al d.lgs. 33/2013 e al PTPCT 2021-23	Cittadini	5%	% assolvimento degli obblighi di pubblicazione di cui all'allegato A1 del PTPCT 2021-23	Sezione "Amministrazione Trasparente" del portale WEB istituzionale	100%	Servizio rete regionale dei servizi per il lavoro	40%
			Imprese					Servizio politiche attive per il lavoro	40%
			Amministrazioni Pubbliche					Sezione	20%
11.1	11.2	Partecipare all'atuazione del PTPCT (Piano Triennale di Prevenzione della Corruzione e della Trasparenza) 2021-2023	Cittadini	5%	% di messa in atto delle misure di prevenzione del rischio corruttivo, sia di carattere generale che specifico, come individuate nel PTPCT 2021-23	Report di monitoraggio redatto dalla Sezione	100%	Servizio rete regionale dei servizi per il lavoro	40%
			Imprese					Servizio politiche attive per il lavoro	40%
			Amministrazioni Pubbliche					Sezione	20%

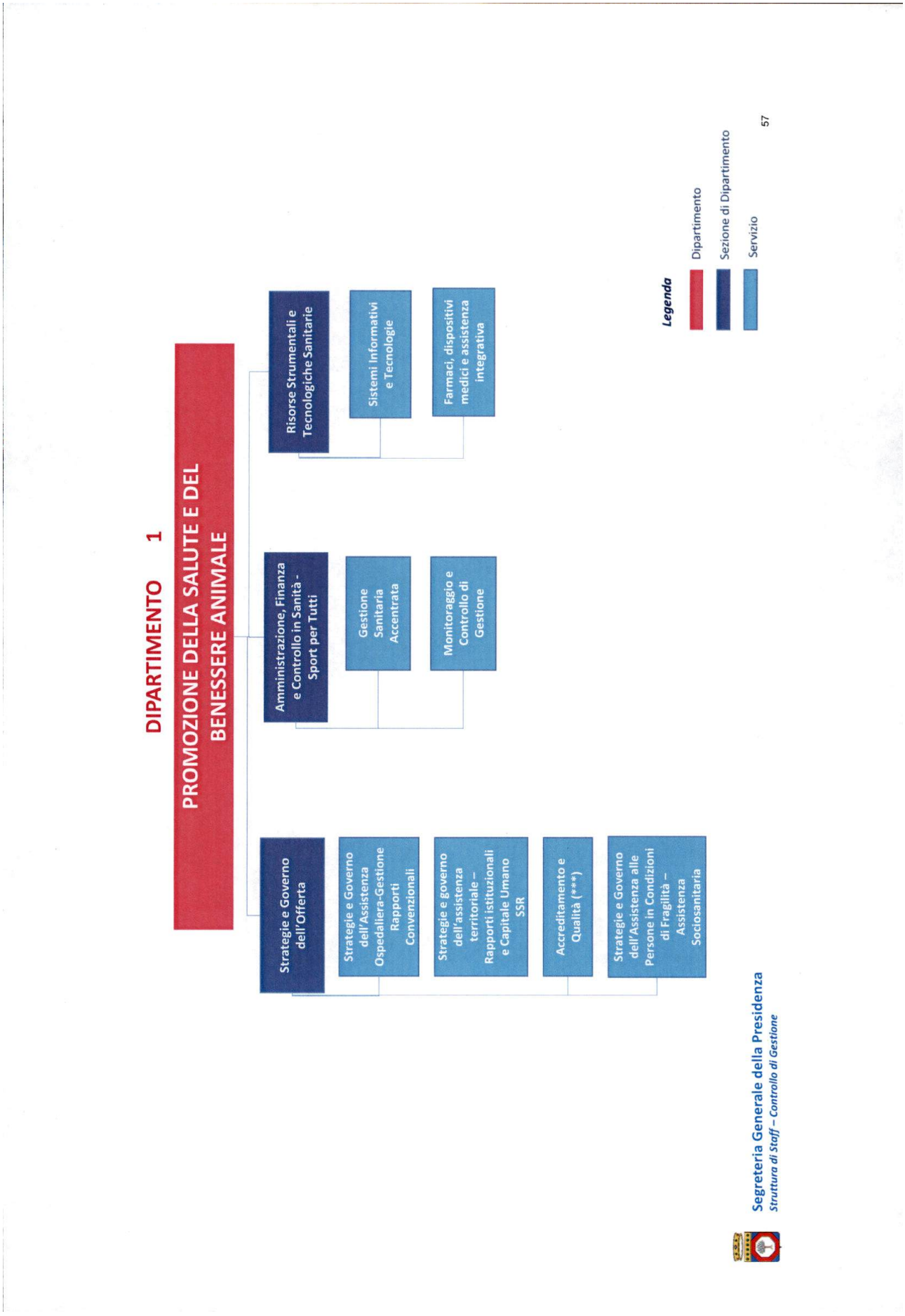
DIPARTIMENTO 1
PROMOZIONE DELLA SALUTE E DEL BENESSERE ANIMALE
Strategie e Governo dell'Offerta
Strategie e Governo dell'Assistenza Ospedaliera-Gestione Rapporti Convenzionali
Strategie e governo dell'assistenza territoriale – Rapporti istituzionali e Capitale Umano SSR
Accreditamento e Qualità (***)
Strategie e Governo dell'Assistenza alle Persone in Condizioni di Fragilità – Assistenza Sociosanitaria
Amministrazione, Finanza e Controllo in Sanità - Sport per Tutti
Gestione Sanitaria Accentrata
Monitoraggio e Controllo di Gestione
Risorse Strumentali e Tecnologiche Sanitarie
Sistemi Informativi e Tecnologie
Farmaci, dispositivi medici e assistenza integrativa
Legenda
Dipartimento
Sezione di Dipartimento
Servizio
Segreteria Generale della Presidenza
Struttura di Staff – Controllo di Gestione
57

PROMOZIONE DELLA SALUTE E DEL BENESSERE ANIMALE

SEZIONI

1. Strategie e Governo dell'Offerta
2. Amministrazione, Finanza e Controllo in Sanità - Sport per Tutti
3. Risorse Strumentali e Tecnologiche Sanitarie

Mission: il Dipartimento assicura l'attuazione di politiche per la promozione della salute, della prevenzione, della cura e della riabilitazione, l'organizzazione e programmazione del Servizio Sanitario Regionale. Il Dipartimento si occupa inoltre, nello specifico, di programmare ed amministrare l'assistenza territoriale, ospedaliera e specialistica, di gestire aspetti inerenti l'accreditamento delle strutture sanitarie. Al Dipartimento è demandata l'attuazione di iniziative di innovazione proposte dalla corrispondente Agenzia Strategica volte al miglioramento del benessere sociale e del sistema sanitario. Promuove e assicura l'applicazione della legislazione nazionale e regionale in materia di sicurezza alimentare, nutrizione, sorveglianza nutrizionale, per la predisposizione del "Piano di emergenza per la sicurezza alimentare e sanità veterinaria".

2021 Scheda 2 "Obiettivi Operativi" - OBO

Dipartimento: Promozione della Salute e del Benessere animale

Sezione: Amministrazione Finanza e Controllo in sanità - Sport per tutti (AFCSS)

Dirigente di Sezione: Benedetto Giovanni Pacifico

Codice		Titolo	Stakeholder	Peso Obiettivi %	Indicatore			Servizi coinvolti	Grado di coinvolgimento (%)
OBST	OBO				Fonte di verifica	Descrizione	Target		
9.5	1	Garantire il rispetto dell'equilibrio di bilancio del Sistema Sanitario Regionale	Ministero della Salute - Ministero dell'Economia e delle Finanze - Aziende del SSR	30%	Verbale della "Riunione Congiunta del Tavolo Tecnico per la verifica degli adempimenti regionali con il Comitato permanente per la verifica dei livelli essenziali di assistenza"	Ottenimento nel 2021 dell'attestazione, ai sensi dell'articolo 1, comma 174, della legge 30 dicembre 2014, n. 311, per il raggiungimento dell'equilibrio economico sul Bilancio Consolidato 2020 del SSR approvato ai sensi dell'art. 32 D.lgs. n.118/2011	SI	Servizio GSA	100%
9.5	2	Potenziamento dei flussi finanziari in materia di quota indistinta e vincolata, gestioni liquidatorie con riferimento all'articolo 3, comma 7, decreto legge n. 35/2013 come modificato dall'articolo 117, comma 3, del decreto legge n. 34/2020, con riferimento alle risorse incassate al 31/12/2020.	Ministero della Salute - Ministero dell'Economia e delle Finanze - Aziende del SSR	20%	Prospetto Regionale attestante l'erogazione delle risorse, di cui alla verifica degli adempimenti regionali.	Rispetto dei limiti previsti dall' all'articolo 3, comma 7, decreto legge n. 35/2013, le regioni garantiscono l'erogazione ai rispettivi Servizi sanitari regionali del 95 per cento delle somme che la regione ha incassato nel medesimo anno dallo Stato a titolo di finanziamento del Servizio sanitario nazionale, e delle somme che la stessa regione, a valere su risorse proprie dell'anno, destina al finanziamento del proprio servizio sanitario regionale.	>= 95%	Sezione AFCSS	100%
9.5	3	Progettare norme generali per l'organizzazione, il funzionamento e la contabilita' degli Enti del SSR, raccordandolo con il sistema informativo regionale	Aziende del SSR	20%	Atti d'ufficio - circolari e note esplicative alle aziende	Percentuale del numero di aziende avviate alla sperimentazione del MOSS sul numero di Aziende del SSR (Le Aziende del SSR sono n. 10)	20%	Servizio Monitoraggio e controllo di gestione	100%

Sezione: Amministrazione Finanza e Controllo in sanità - Sport per tutti (AFCSS)

Dirigente di Sezione: Benedetto Giovanni Pacifico

Codice		Titolo	Stakeholder	Peso Obiettivi %	Indicatore			Servizi coinvolti	Grado di coinvolgimento (%)
OBST	OBO				Fonte di verifica	Descrizione	Target		
9.5	4	Programmazione attività sportive regionali	Associazioni sportive - Parrocchie - Amministrazioni Comunali - CIP - CONI - Università - Ufficio scolastico	20%	Delibera di Giunta Regionale - Avvisi Pubblici	Approvazione del Piano Operativo, pubblicazione dei Bandi ed Avvisi pubblici rivolti ai soggetti beneficiari ed adozione degli atti conseguenti, anche con riferimento ai bandi impiantistica sportiva.	5 (2 DGR+ 3 Avvisi Pubblici)	Sezione AFCSS	100%
11.1	1	Assolvere agli obblghi di pubblicazione e trasparenza di cui al d.lgs. 33/2013 e al PTPCT 2021-23		5%	Sezione "Amministrazione Trasparente" del portale WEB istituzionale	% assolvimento degli obblighi di pubblicazione di cui all'allegato A1 del PTPCT 2021-23	100%	Sezione AFCSS	50%
								Servizio GSA	25%
								Servizio Monitoraggio	25%
11.1	2	Partecipare all'attuazione del PTPCT (Piano Triennale di Prevenzione della Corruzione e della Trasparenza) 2021-2023		5%	Report di monitoraggio redatto dalla Sezione	% di messa in atto delle misure di prevenzione del rischio corruttivo, sia di carattere generale che specifico, come individuate nel PTPCT 2021-23	100%	Sezione AFCSS	50%
								Servizio GSA	25%
								Servizio Monitoraggio	25%

2021 Scheda 2 "Obiettivi Operativi" - OBO

Dipartimento: Promozione della Salute e del Benessere animale

Sezione: Risorse Strumentali e Tecnologiche sanitarie (RSTS)

Dirigente di Sezione *ad interim* : Benedetto Giovanni Pacifico

Codice		Titolo	Stakeholder	Peso Obiettivi %	Indicatore			Servizi coinvolti	Grado di coinvolgimento (%)
OBST	OBO				Fonte di verifica	Descrizione	Target		
9.4		POTENZIAMENTO DEI SERVIZI EROGATI TRAMITE LE FARMACIE CONVENZIONATE FINALIZZATI A CONTRASTARE L'EMERGENZA DA COVID 19	Aziende Sanitarie Locali del SSR, InnovaPuglia S.p.A., Soggetto Aggregatore	20%	Sezione "Amministrazione Trasparente" del portale WEB istituzionale	Adozione di D.G.R. finalizzate a consentire l'espletamento delle attività di prenotazione e di somministrazione della vaccinazione anti-Covid19 tramite la rete delle Farmacie Convenzionate	4	Servizio Farmaci, Dispositivi e Assistenza Integrativa	100%
9.4		POTENZIAMENTO DELLE AZIONI FINALIZZATE ALLA RAZIONALIZZAZIONE DELLA SPESA PER FARMACI E ASSISTENZA INTEGRATIVA	Aziende ed Enti del SSR	25%	Sezione "Amministrazione Trasparente" del portale WEB istituzionale	Adozione di D.G.R. finalizzate ad incrementare l'appropriatezza delle prescrizioni farmaceutiche e la razionalizzazione della spesa per Farmaci e Assistenza Integrativa	4	Servizio Farmaci, Dispositivi e Assistenza Integrativa	100%
9.2		Rafforzare la medicina territoriale	Aziende ed Enti del SSR, Cittadini	25%	Sistema di monitoraggio investimenti (MIRWEB)	Percentuale di incremento della spesa certificata al 31/12/2021 ripetto alla spesa certificata al 31/12/2020	ES. >25%	Servizio sistemi informativi e tecnologie	50%
								Sezione RSTS	50%
9.5		RAZIONALIZZARE E POTENZIARE LA QUALITA' DELL'OFFERTA DEL S.S.R.; MIGLIORARE L'EFFICIENZA PER GARANTIRE L'APPROPRIATEZZA DEL S.S.R.	Aziende ed Enti del SSR,	20%	Attestazione da parte di Innovapuglia spa	Indicizzazione del Digitale Green Certificate nel fascicolo sanitario elettronico	sì	Servizio sistemi informativi e tecnologie	100%

Sezione: Risorse Strumentali e Tecnologiche sanitarie (RSTS)

Dirigente di Sezione *ad interim* : Benedetto Giovanni Pacifico

Codice		Titolo	Stakeholder	Peso Obiettivi %	Indicatore			Servizi coinvolti	Grado di coinvolgimento (%)
OBST	OBO				Fonte di verifica	Descrizione	Target		
11.1	1	Assolvere agli obblghi di pubblicazione e trasparenza di cui al d.lgs. 33/2013 e al PTPCT 2021-23		5%	Sezione "Amministrazione Trasparente" del portale WEB istituzionale	% assolvimento degli obblighi di pubblicazione di cui all'allegato A1 del PTPCT 2021-23	100%	Servizio Farmaci, Dispositivi e Assistenza Integrativa	25%
								Servizio sistemi informativi e tecnologie	25%
								Sezione RSTS	50%
11.1	2	Partecipare all'attuazione del PTPCT (Piano Triennale di Prevenzione della Corruzione e della Trasparenza) 2021-2023		5%	Report di monitoraggio redatto dalla Sezione	% di messa in atto delle misure di prevenzione del rischio corruttivo, sia di carattere generale che specifico, come individuate nel PTPCT 2021-23	100%	Servizio Farmaci, Dispositivi e Assistenza Integrativa	25%
								Servizio sistemi informativi e tecnologie	25%
								Sezione RSTS	50%

2021 Scheda 2 "Obiettivi Operativi" - OBO

Dipartimento: PROMOZIONE DELLA SALUTE E DEL BENESSERE ANIMALE

Sezione: Strategie e Governo dell'Offerta

Dirigente di Sezione:

Codice		Titolo	Stakeholder	Peso Obiettivi %	Indicatore				Servizi coinvolti	Grado di coinvolgimento (%)
OBST	OBO				Descrizione	Tipologia Indicatore e Unità di misura	Fonte di verifica	Target		
9.5	1	Razionalizzare e potenziare la qualità dell'offerta del SSR; migliorare l'efficienza per garantire l'appropriatezza del SSR		50%	Regolamento Chirurgia ambulatoriale	Esecuzione attività - si/no	BURP	DGR	Servizio Accreditamenti e Qualità	50%
					Regolamento grandi macchine - RMN e TC	Esecuzione attività - si/no	BURP	DGR	Strategie e Governo dell'Ass. Osp	50%
9.2	1	Approvazione nuovo modello P.T.F.P. implementato con riferimento all'assistenza territoriale e rafforzamento		20%	Delibera approvazione modello P.T.F.P. con riferimento a una singola ASL pugliese.	Esecuzione attività - si/no	BURP	DGR	Servizio Strategie e Governo dell'Assistenza Territoriale-Rapporti Istituzionali e Capitale Umano SSR	100%
9.1	1	ART.18 LR 26/2020 - RR N. 4/2019 E RR N. 5/2019 - FABBISOGNO AGGIUNTIVO DI POSTI	strutture sociosanitarie	20%	Assegnare i posti aggiuntivi in accreditamento alle strutture sociosanitarie per soggetti non autosufficienti e disabili in applicazione dell'art. 18 LR 26/2020		DGR	SI/NO	Servizio Fragilità - Assistenza Sociosanitaria	100%
11.1	1	Assolvere agli obblghi di pubblicazione e trasparenza di cui al d.lgs. 33/2013 e al PTPCT 2021-23		5%	Sezione "Amministrazione Trasparente" del portale WEB istituzionale	% assolvimento degli obblighi di pubblicazione di cui all'allegato A1 del PTPCT 2021-23		100%		
11.1	2	Partecipare all'attuazione del PTPCT (Piano Triennale di Prevenzione della Corruzione e della Trasparenza) 2021-2023		5%	Report di monitoraggio redatto dalla Sezione	% di messa in atto delle misure di prevenzione del rischio corruttivo, sia di carattere generale che specifico, come individuate nel PTPCT 2021-23		100%		

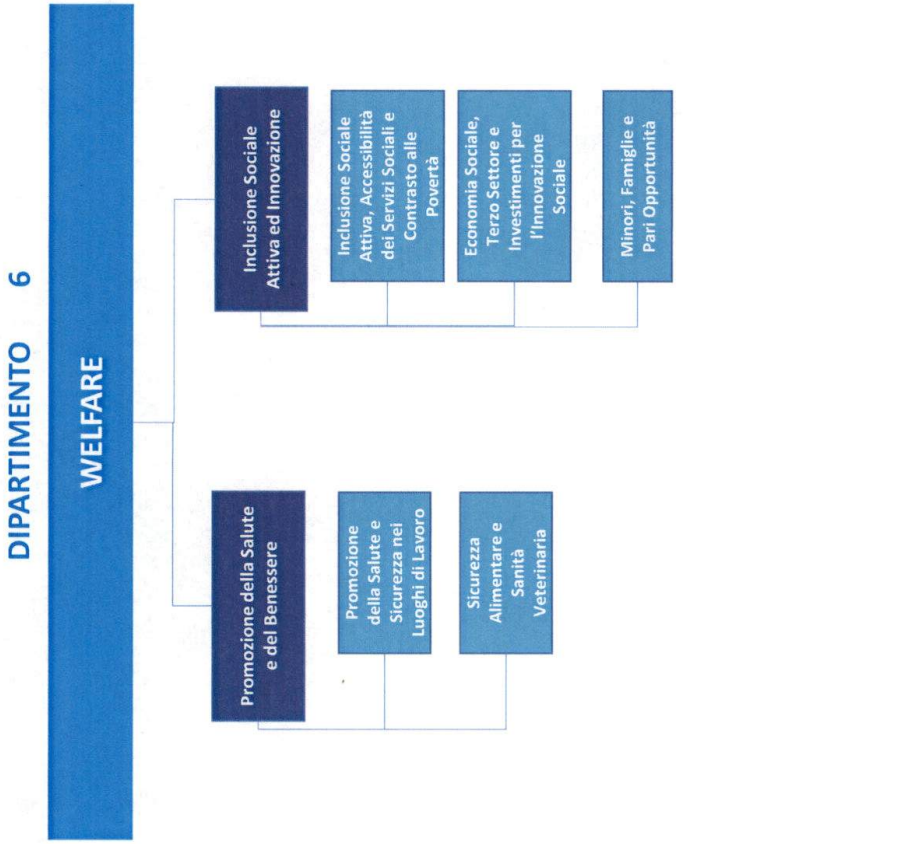
DIPARTIMENTO 6
WELFARE
Promozione della Salute e del Benessere
Promozione della Salute e Sicurezza nei Luoghi di Lavoro
Sicurezza Alimentare e Sanità Veterinaria
Inclusione Sociale Attiva ed Innovazione
Inclusione Sociale Attiva, Accessibilità dei Servizi Sociali e Contrasto alle Povertà
Economia Sociale, Terzo Settore e Investimenti per l'Innovazione Sociale
Minori, Famiglie e Pari Opportunità
Legenda
Dipartimento
Sezione di Dipartimento
Servizio

SEZIONI

1. Promozione della Salute e del Benessere
2. Inclusione Sociale Attiva e Innovazione

Mission: il Dipartimento si occupa di programmare ed attuare politiche di genere e di pari opportunità per tutti, progetta e monitora i servizi sociosanitari e sociali in rete e la governance della gestione associata; regola l'accesso alle reti dei servizi sociosanitari e sociali e promuove la domanda dei servizi di qualità; attua il controllo e monitoraggio delle associazioni e delle aziende di servizi alle persone, cura la gestione centralizzata degli aspetti informativi e finanziari del sistema nonché la gestione del sistema di welfare integrato.

2021 Scheda 2 "Obiettivi Operativi" - OBO

Dipartimento: WELFARE

Sezione: INCLUSIONE SOCIALE ATTIVA E INNOVAZIONE

Dirigente di Sezione: ANTONIO MARIO LERARIO

Codice		Titolo	Stakeholder	Peso Obiettivi %	Indicatore			Servizi coinvolti	Grado di coinvolgimento (%)
OBST	OBO				Fonte di verifica	Descrizione	Target		
3.2	1	Qualificare l'offerta dei servizi e strutture per minori attraverso il costante aggiornamento del "Catalogo telematico dei servizi per l'infanzia e l'adolescenza"	Ambi territoriali Sociali, Strutture e servizi socio-educativi per minori	15%	Sistema Puglia	N. domande istruite / N. domande pervenute	80%	Servizio Minori, Famiglie e pari opportunità	100%
3.3	1	Qualificazione della presa in carico dei beneficiari del ReD attraverso il coinvolgimento del Terzo Settore	Ambiti Territoriali Sociali, Comuni, Enti Terzo Settore (ETS)	15%	DIOGENE	N. Ambiti Territoriali che hanno approvato Piani Operativi ReD Terzo Settore / N. Ambiti Territoriali Sociali	20%	Servizio Inclusione Sociale Attiva, Accessibilità dei Servizi Sociali e contrasto alle povertà	100%
3.3	2	Qualificazione della presa in carico dei cittadini attraverso l'attivazione negli Ambiti Territoriali Sociali di servizi ed interventi a presidio dell'inclusione sociale	Ambiti Territoriali Sociali, Comuni, Enti Terzo Settore (ETS)	15%	DIOGENE	N. Ambiti Territoriali che al 31/12/2021 hanno approvato Piano Sociale di Zona con programmazione servizi di contrasto alla povertà (Pronto Intervento Sociale/percorsi di inclusione/welfare di accesso) / N. Ambiti territoriali.	40%	Servizio Inclusione Sociale Attiva, Accessibilità dei Servizi Sociali e contrasto alle povertà	100%
3.4	1	Finanziamento agli Ambiti Territoriali Sociali dei Programmi Antiviolenza di cui all'art. 16 della l.r. 29/2014	Ambiti Territoriali Sociali, Centri Antiviolenza	15%	DIOGENE	N. istanze istruite / N. istanze pervenute	100%	Servizio Minori, Famiglie e pari opportunità	100%
3.6	1	Potenziare lo sviluppo del capitale sociale degli Enti Terzo Settore (ETS)		15%	BURP	Approvazione Avviso Pubblico Puglia Capitale Sociale 3.0	SI'	Servizio Economia Sociale, Terzo Settore e investimenti per l'innovazione sociale	100%
9.1	1	Interventi di realizzazione di soluzioni alloggiative innovative in favore di persone con disabilità grave prive del sostegno familiare (L.n. 112/2016)	Associazioni di rappresentanza dei disabili, Ministero del Lavoro e Politiche Sociali	15%	BURP	Approvazione "Programma operativo regionale per la realizzazione degli interventi di cui alla Linea D del Piano operativo regionale 2016-2019 a favore di persone con disabilità grave prive del sostegno familiare L. n. 112/2016"	SI'	Servizio Economia Sociale, Terzo Settore e investimenti per l'innovazione sociale	100%
11.1	1	Assolvere agli obblghi di pubblicazione e trasparenza di cui al d.lgs. 33/2013 e al PTPCT 2021-23		5%	Sezione "Amministrazione Trasparente" del portale WEB istituzionale	% assolvimento degli obblighi di pubblicazione di cui all'allegato A1 del PTPCT 2021-23	100%	Servizio Inclusione Sociale Attiva, Accessibilità dei Servizi Sociali e contrasto alle povertà	33%
								Servizio Economia Sociale, Terzo Settore e investimenti per l'innovazione sociale	33%
								Servizio Minori, Famiglie e pari opportunità	34%
11.1	2	Partecipare all'atuazione del PTPCT (Piano Triennale di Prevenzione della Corruzione e della Trasparenza) 2021-2023		5%	Report di monitoraggio redatto dalla Sezione	% di messa in atto delle misure di prevenzione del rischio corruttivo, sia di carattere generale che specifico, come individuate nel PTPCT 2021-23	100%	Servizio Inclusione Sociale Attiva, Accessibilità dei Servizi Sociali e contrasto alle povertà	33%
								Servizio Economia Sociale, Terzo Settore e investimenti per l'innovazione sociale	33%
								Servizio Minori, Famiglie e pari opportunità	34%

2021 Scheda 2 "Obiettivi Operativi" - OBO

Dipartimento: WELFARE

Sezione: PROMOZIONE DELLA SALUTE E DEL BENESSERE

Dirigente di Sezione: DR. Onofrio MONGELLI

Codice		Titolo	Stakeholder	Peso Obiettivi %	Indicatore			Servizi coinvolti	Grado di coinvolgimento (%)
OBST	OBO				Fonte di verifica	Descrizione	Target		
9.3	1	Perseguire gli obiettivi del Piano Vaccinale anti COVID-19	cittadini pugliesi	50%	Portale nazionale vaccinazioni anti-COVID 19	copertura vaccinale anti-COVID-19 di almeno l'80% della popolazione assistita over 60 (400.000) sul totale della popolazione over 60 (494.337 persone), in base al Piano Strategico Nazionale di vaccinazione anti-COVID	80%	Servizio Promozione della Salute e Sicurezza nei luoghi di lavoro	100%
9.5	1	Perseguire l'obiettivo di mantenimento e miglioramento delle qualifiche sanitarie delle Provincie pugliesi Ufficialmente Indenni a Brucellosi bovina	Cittadini e allevatori Pugliesi	40%	Sistema informativo nazionale del Ministero della Salute VETINFO	Diminuzione del 10% (valore 2020 1,15%) della Prevalenza della malattia Brucellosi negli allevamenti della Regione Puglia	-10%	Servizio Sicurezza Alimentare e Sanità veterinaria	100%
11.1	1	Assolvere agli obblighi di pubblicazione e trasparenza di cui al d.lgs. 33/2013 e al PTPCT 2021-23		5%	Sezione "Amministrazione Trasparente" del portale WEB istituzionale	% assolvimento degli obblighi di pubblicazione di cui all'allegato A1 del PTPCT 2021-23	100%		
11.1	2	Partecipare all'atuazione del PTPCT (Piano Triennale di Prevenzione della Corruzione e della Trasparenza) 2021-2023		5%	Report di monitoraggio redatto dalla Sezione	% di messa in atto delle misure di prevenzione del rischio corruttivo, sia di carattere generale che specifico, come individuate nel PTPCT 2021-23	100%		

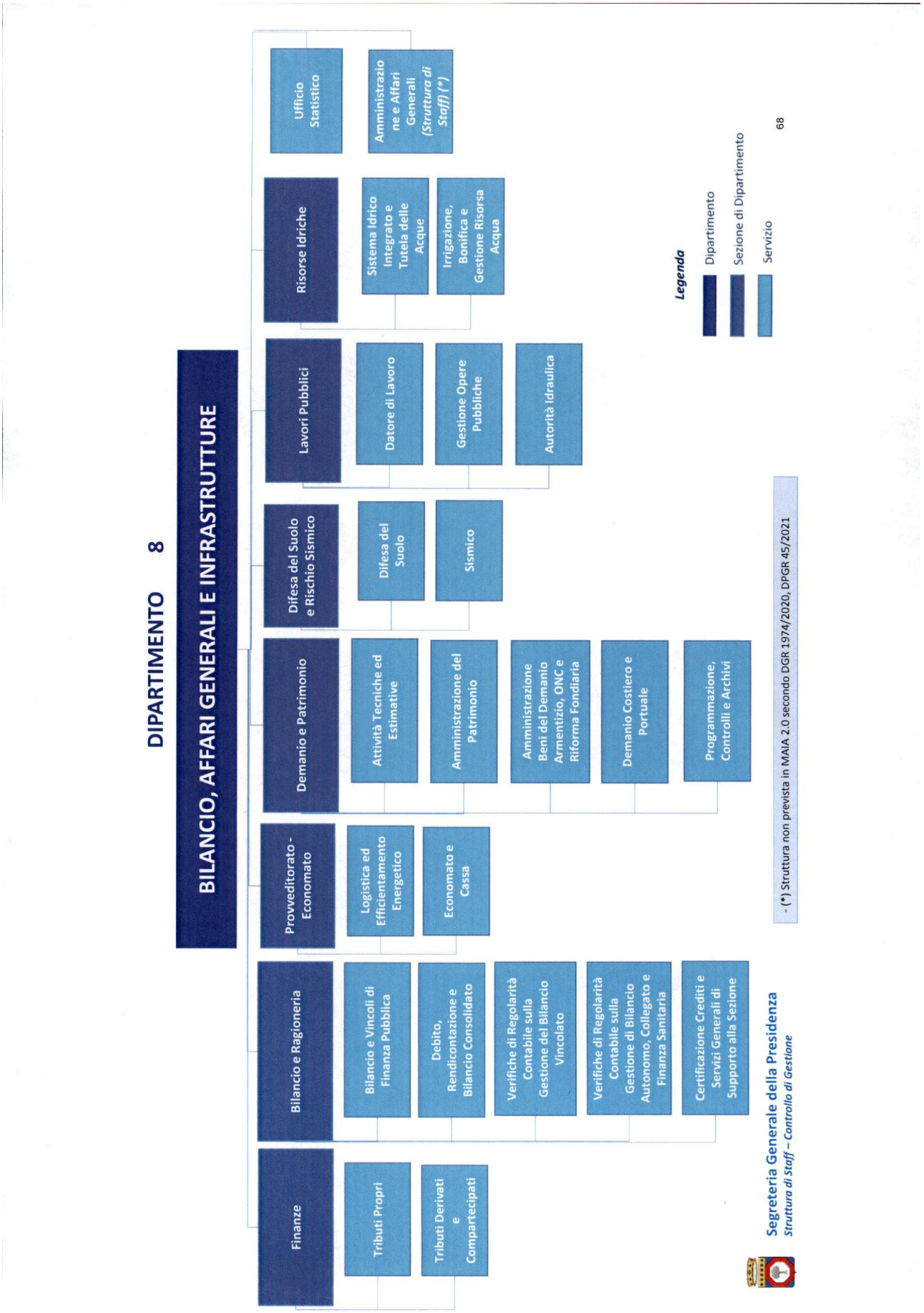
DIPARTIMENTO 8
BILANCIO, AFFARI GENERALI E INFRASTRUTTURE
Finanze
Tributi Propri
Tributi Derivati e Compartecipati
Bilancio e Ragioneria
Bilancio e Vincoli di Finanza Pubblica
Debito, Rendicontazione e Bilancio Consolidato
Verifiche di Regolarità Contabile sulla Gestione del Bilancio Vincolato
Verifiche di Regolarità Contabile sulla Gestione di Bilancio Autonomo, Collegato e Finanza Sanitaria
Certificazione Crediti e Servizi Generali di Supporto alla Sezione
Provveditorato - Economato
Logistica ed Efficientamento Energetico
Economato e Cassa
Demanio e Patrimonio
Attività Tecniche ed Estimative
Amministrazione del Patrimonio
Amministrazione Beni del Demanio Armentizio, ONC e Riforma Fondiaria
Demanio Costiero e Portuale
Programmazione, Controlli e Archivi
Difesa del Suolo e Rischio Sismico
Difesa del Suolo
Sismico
Lavori Pubblici
Datore di Lavoro
Gestione Opere Pubbliche
Autorità Idraulica
Risorse Idriche
Sistema Idrico Integrato e Tutela delle Acque
Irrigazione, Bonifica e Gestione Risorsa Acqua
Ufficio Statistico
Amministrazione e Affari Generali (Struttura di Staff) (*)
Legenda
Dipartimento
Sezione di Dipartimento
Servizio
- (*) Struttura non prevista in MAIA 2.0 secondo DGR 1974/2020, DPGR 45/2021
Segreteria Generale della Presidenza
Struttura di Staff – Controllo di Gestione
68

BILANCIO, AFFARI GENERALI E INFRASTRUTTURE

SEZIONI

1. Finanze
2. Bilancio e Ragioneria
3. Provveditorato-Economato
4. Demanio e Patrimonio
5. Difesa del Suolo e Rischio Sismico
6. Lavori Pubblici
7. Risorse Idriche
8. Ufficio Statistico
9. Amministrazione e Affari Generali

Mission: il Dipartimento presidia le politiche di programmazione, allocazione e controllo delle risorse finanziarie e patrimoniali necessarie al pieno dispiegamento delle strategie, dei programmi, delle azioni, dei servizi e dei progetti finalizzati al raggiungimento degli obiettivi generali e settoriali del governo regionale; assicura le forniture economali per il funzionamento degli uffici dell'Amministrazione; cura gli aspetti inerenti le concessioni demaniali e gestisce i beni immobili regionali; cura la programmazione e l'esecuzione dei lavori pubblici, la gestione delle risorse relative agli interventi relative agli interventi strutturali in materia di difesa del suolo, nonché la gestione e la tutela delle risorse naturali ed idriche pugliesi e contribuisce alla programmazione delle azioni di indirizzo in materia sismica a livello regionale.

2021 Scheda 2 "Obiettivi Operativi" - OBO

Dipartimento: Bilancio, Affari generali e Infrastrutture

Servizio: Ufficio Statistico

Dirigente di Servizio: Massimo BIANCO

Codice		Titolo	Stakeholder	Peso Obiettivi %	Indicatore			Servizi coinvolti	Grado di coinvolgimento (%)
OBST	OBO				Fonte di verifica	Descrizione	Target		
11.7	1	Focus di approfondimento periodici	Strutture regionali, Cittadini, Imprese	45%	Pubblicazione sul sito https://www.regione.puglia.it/web/ufficio-statistico/attivita-e-report/focus	Produzione periodica di focus statistici di approfondimento su tematiche di interesse regionale	>=4		
11.7	2	Diffusione dell'informazione statistica pugliese	Strutture regionali, Cittadini, Imprese	45%	Invio settimanale e Pubblicazione sul sito https://www.regione.puglia.it/web/ufficio-statistico/newsletter	Realizzazione di una newsletter settimanale che diffonde l'informazione statistica pugliese. La newsletter raccoglie tutte le news prodotte e pubblicate giornalmente sul sito dell'Ufficio Statistico	>18		
11.1	1	Assolvere agli obblighi di pubblicazione e trasparenza di cui al d.lgs. 33/2013 e al PTPCT 2021-23		5%	Sezione "Amministrazione Trasparente" del portale WEB istituzionale	% assolvimento degli obblighi di pubblicazione di cui all'allegato A1 del PTPCT 2021-23	100%		
11.1	2	Partecipare all'atuazione del PTPCT (Piano Triennale di Prevenzione della Corruzione e della Trasparenza) 2021-2023		5%	Report di monitoraggio redatto dalla Sezione	% di messa in atto delle misure di prevenzione del rischio corruttivo, sia di carattere generale che specifico, come individuate nel PTPCT 2021-23	100%		

2021 Scheda 2 "Obiettivi Operativi" - OBO

Dipartimento: DIPARTIMENTO BILANCIO, AFFARI GENERALI E INFRASTRUTTURE

Sezione: FINANZE

Dirigente di Sezione: Elisabetta Viesti

Codice		Titolo	Stakeholder	Peso Obiettivi %	Indicatore			Servizi coinvolti	Grado di coinvolgimento (%)
OBST	OBO				Fonte di verifica	Descrizione	Target		
11.7	1	Informatizzare le procedure di gestione e di verifica e controllo fiscale, favorendo la crescita dei processi di trasformazione digitale in favore di cittadini e imprese.	Imprese/Soggetti passivi dei tributi regionali Dirigenti e operatori della Sezione Finanze	90%	Attestazione del gestore del Sistema informativo tributi regionali - @Tributi; Elenco degli atti emessi tramite protocollo.	Emissione, in modalità informatizzata, delle liste di carico di accertamernti fiscali relativi a: Ecotassa, Tasse di concessione regionali e ARISGAN	3	Servizio Tributi derivati e compartecipati	35%
								Servizio Tributi propri	65%
					Portale del contribuente	Predisposizione del format del fascicolo del contribuente per l'accessibilità dei dati fiscali da parte delle imprese. 1° rilascio dell'applicativo	si	Servizio Tributi derivati e compartecipati	33%
								Servizio Tributi propri	33%
11.1	1	Assolvere agli obblghi di pubblicazione e trasparenza di cui al d.lgs. 33/2013 e al PTPCT 2021-23	Cittadini Altre strutture regionali Operatori della Sezione Finanze	5%	Sezione "Amministrazione Trasparente" del portale WEB istituzionale	% assolvimento degli obblighi di pubblicazione di cui all'allegato A1 del PTPCT 2021-23	100%	Servizio Tributi propri	33%
								Servizio Tributi compartecipati e derivati	33%
11.2	2	Partecipare all'attuazione del PTPCT (Piano Triennale di Prevenzione della Corruzione e della Trasparenza) 2021-2023	Cittadini Altre strutture regionali Operatori della Sezione Finanze	5%	Report di monitoraggio redatto dalla Sezione	% di messa in atto delle misure di prevenzione del rischio corruttivo, sia di carattere generale che specifico, come individuate nel PTPCT 2021-23	100%	Servizio Tributi propri	33%
								Servizio Tributi derivati e compartecipati	33%

2021 Scheda 2 "Obiettivi Operativi" - OBO

Dipartimento: Dipartimento Bilancio, Affari Generali e Infrastrutture

Sezione: Bilancio e Ragioneria

Dirigente di Sezione: Nicola Paladino

Codice		Titolo	Stakeholder	Peso Obiettivi %	Indicatore			Servizi coinvolti	Grado di coinvolgimento (%)
OBST	OBO				Fonte di verifica	Descrizione	Target		
11.7	1	Implementare il sistema informativo contabile SAP RP tramite la creazione di una procedura standardizzata di interscambio tra il sistema contabile SAP RP e il sistema MyPay/PagoPA, avente ad oggetto la riconciliazione automatica dei flussi di rendicontazione delle entrate con i pagamenti affluiti sul canale Pago PA, con conseguente efficientamento e semplificazione della procedura amministrativa	operatori della Sezione Bilancio e Ragioneria	40%	Sistema contabile SAP RP	Creazione della procedura. 1° rilascio dell'applicativo	ON	Servizio VRC bilancio vincolato	35%
								Servizio VRC Bilancio autonomo	35%
			tutte le strutture regionali					Servizio bilancio e vincoli di finanza pubblica	20%
								Sezione Bilancio e Ragioneria	10%
11.7	2	Implementare e realizzare la manutenzione evolutiva del processo di informatizzazione per la redazione del bilancio consolidato della Regione Puglia.	enti/società perimetro di consolidamento	30%	SAS Finanzial Management	Evoluzione dell'applicativo con implementazione di nuove procedure di semplificazione e controllo. 2° rilascio dell'applicativo	ON	Servizio debito, rendicontazione e bilancio consolidato	80%
			operatori della Sezione Bilancio e Ragioneria						
			altre strutture regionali					Sezione Bilancio e Ragioneria	20%
11.7	3	Creazione di una transazione su SAP RP avente ad oggetto la produzione di un report dei movimenti contabili per operatore/PO/Servizio, al fine di migliorare l'efficienza nella gestione dei processi di lavoro, con l'obiettivo di monitorare e ridurre i tempi dei procedimenti	dirigenti e operatori della Sezione Bilancio e Ragioneria	20%	Sistema contabile SAP RP	Creazione transazione su SAP RP	ON	Servizio VRC bilancio vincolato	25%
								Servizio VRC Bilancio autonomo	25%
								Servizio bilancio e vincoli di finanza pubblica	20%
								servizio debito, rendicontazione e bilancio consolidato	10%
								Servizio certificazione crediti e servizi generali di supporto alla sezione	10%
								Sezione Bilancio e Ragioneria	10%

Sezione: Bilancio e Ragioneria

Dirigente di Sezione: Nicola Paladino

Codice		Titolo	Stakeholder	Peso Obiettivi %	Indicatore			Servizi coinvolti	Grado di coinvolgimento (%)
OBST	OBO				Fonte di verifica	Descrizione	Target		
11.1	1	Assolvere agli obblighi di pubblicazione e trasparenza di cui al d.lgs. 33/2013 e al PTPCT 2021-23	operatori della Sezione Bilancio e Ragioneria	5%	Sezione "Amministrazione Trasparente" del portale WEB istituzionale	Percentuale di assolvimento degli obblighi di pubblicazione di cui all'Allegato A1 del PTPCT 2021-2023	100%	Servizio bilancio e vincoli di finanza pubblica	18%
								servizio debito, rendicontazione e bilancio consolidato	18%
			altre strutture regionali					Servizio VRC bilancio vincolato	18%
								Servizio VRC Bilancio autonomo	18%
			cittadini					Servizio certificazione crediti e servizi generali di supporto alla sezione	18%
								Sezione Bilancio e Ragioneria	10%
11.1	2	Partecipare all'attuazione del PTPCT (Piano Triennale di Prevenzione della Corruzione e della Trasparenza) 2021-2023	operatori della Sezione Bilancio e Ragioneria	5%	Report di monitoraggio redatto dalla Sezione	Percentuale di messa in atto delle misure di prevenzione del rischio corruttivo, sia di carattere generale che specifico, come individuate nel PTPCT 2021 -2023	100%	Servizio bilancio e vincoli di finanza pubblica	18%
								servizio debito, rendicontazione e bilancio consolidato	18%
			altre strutture regionali					Servizio VRC bilancio vincolato	18%
								Servizio VRC Bilancio autonomo	18%
			cittadini					Servizio certificazione crediti e servizi generali di supporto alla sezione	18%
								Sezione Bilancio e Ragioneria	10%

2021 Scheda 2 "Obiettivi Operativi" - OBO

Dipartimento: Dipartimento Bilancio, Affari generali e Infrastrutture

Sezione: Sezione Provveditorato Economato

Dirigente di Sezione: Antonio Mario Lerario

OBST	OBO	Titolo	Stakeholder	Peso Obiettivi %	Indicatore			Servizi coinvolti	Grado di coinvolgimento (%)
					Fonte di verifica	Descrizione	Target		
1.8	1	Intervento di restauro del teatro Kursaal Santalucia di Bari, di proprietà regionale	collettività	35%	Emissione certificato di ultimazione dei lavori e del certificato di collaudo	Completamento dei lavori di restauro e collaudo delle opere	Si	Servizio Logistica ed Efficientamento Energetico	100%
1.8	2	Lavori di riqualificazione ed efficientamento energetico delle sedi regionali	dipendenti/collettività	30%	Stati di Avanzamento dei Lavori (avanzamento medio >50%)	Percentuale di avanzamento dei lavori di riqualificazione ed efficientamento energetico: - Completamento del Consiglio Regionale; - Sede di Montalbano (BR); - Sede NUE 112 Modugno (BA)	50%	Servizio Logistica ed Efficientamento Energetico	100%
1.8	3	Ottimizzare le spese di funzionamento per l'acquisto di beni e servizi, attraverso una migliore governance del sitema di procurement nonché attraverso una riorganizzazione delle procedure di acquisto e modalità di pagamento, controllo e monitoraggio della spesa	dipendenti	25%	Atti dirigenziali/note/circolari	Attuazione di almeno nr. 2 procedure ad evidenza pubblica di acquisto beni e servizi e riduzione - attraverso rimodulazione delle procedure - della spesa pagata per cassa economale	Si	Servizio Economato e Cassa	100%
11.1	1	Assolvere agli obblghi di pubblicazione e trasparenza di cui al d.lgs. 33/2013 e al PTPCT 2021-23	Cittadini Altre strutture regionali Operatori della Sezione Finanze	5%	Sezione "Amministrazione Trasparente" del portale WEB istituzionale	% assolvimento degli obblighi di pubblicazione di cui all'allegato A1 del PTPCT 2021-23	100%		
11.1	2	Partecipare all'attuazione del PTPCT (Piano Triennale di Prevenzione della Corruzione e della Trasparenza) 2021-2023		5%	Report di monitoraggio redatto dalla Sezione	% di messa in atto delle misure di prevenzione del rischio corruttivo, sia di carattere generale che specifico, come individuate nel PTPCT 2021-23	100%		

2021 Scheda 2 "Obiettivi Operativi" - OBO

Dipartimento: DIPARTIMENTO BILANCIO, AFFARI GENERALI E INFRASTRUTTURE

Sezione: DEMANIO E PATRIMONIO

Dirigente di Sezione: avv. COSTANZA MOREO

Codice		Titolo	Stakeholder	Peso Obiettivi %	Indicatore			Servizi coinvolti	Grado di coinvolgimento (%)
OBST	OBO				Fonte di verifica	Descrizione	Target		
11.7	1	Ripristino e implementazione del WEBGIS Demanio Marittimo della Regione Puglia tramite nuova piattaforma adeguata alla tecnologia smartphone	Comuni costieri, autorità marittime, professionisti, cittadini	20%	Link alla pagina web	Ripristino del webgis dedicato al demanio marittimo a supporto dell'attività amministrativa in capo ai comuni costieri e per la libera consultazione, da parte di professionisti e cittadini, dei dati territoriali relativi alle coste pugliesi.	1	Servizio Demanio Costiero e Portuale	100%
11.7	2	Promuovere e gestire l'attività partecipativa finalizzata alla redazione del Documento Regionale di Valorizzazione dei Tratturi (DRV) di cui al c.1 dell'art.15 della L.R. 4/2013	Enti pubblici, Associazioni del terzo settore, imprenditoriali e sindacali e comunità locali interessate dal Demanio Armentizio	20%	Piattaforma regionale PugliaPartecipa e report redatto dalla Sezione	Riunioni ed eventi per il confronto e la concertazione sul tema della valorizzazione del demanio armentizio, come previsto dal comma 1 dell'art. 15 lella LR n. 4/2013	2	Sezione Demanio e Patrimonio	50%
								Servizio Amministrazione beni del demanio armentizio, Onc e Riforma Fondiaria	50%
11.7	3	Procedimento di validazione delle relazioni di stima propedeutiche alla dismissione dei beni della soppressa Riforma Fondiaria	Persone fisiche e giuridiche interessate	25%	Verbali del Collegio di verifica (nominato con A.D. del Servizio n. 866/2021) della conformità delle perizie di stima.	Verifica di conformità delle relzioni di stima dei beni ex ERSAP (n. 20 beni)	20	Sezione Demanio e Patrimonio	20%
								Servizio Attività Tecniche ed Estimative	80%

Sezione: DEMANIO E PATRIMONIO

Dirigente di Sezione: avv. COSTANZA MOREO

Codice		Titolo	Stakeholder	Peso Obiettivi %	Indicatore			Servizi coinvolti	Grado di coinvolgimento (%)
OBST	OBO				Fonte di verifica	Descrizione	Target		
11.7	4	Piano alienativo 2021 dei Beni immobili appartenenti al Patrimonio e Demanio regionale	Persone fisiche e persone giuridiche, Enti Pubblici Amministrazioni pubbliche , Enti e/o Associazioni ecc., interessati all'acquisto dei beni di proprietà regionale da dismettere.	25%	Sezione "Amministrazione Trasparente" del portale WEB istituzionale	Delibera di Giunta di approvazione del Piano alienativo 2021 e di autorizzazione alla dismissione dei beni patrimoniali e/o demaniali non più funzionali.	1	Servizio Amministrazione del Patrimonio	100%
11.1	1	Assolvere agli obblighi di pubblicazione e trasparenza di cui al d.lgs. 33/2013 e al PTPCT 2021-23		5%	Sezione "Amministrazione Trasparente" del portale WEB istituzionale	% assolvimento degli obblighi di pubblicazione di cui all'allegato A1 del PTPCT 2021-23	100%	Sezione Demanio e Patrimonio	100%
11.1	2	Partecipare all'atuazione del PTPCT (Piano Triennale di Prevenzione della Corruzione e della Trasparenza) 2021-2023		5%	Report di monitoraggio redatto dalla Sezione	% di messa in atto delle misure di prevenzione del rischio corruttivo, sia di carattere generale che specifico, come individuate nel PTPCT 2021-23	100%	Sezione Demanio e Patrimonio	100%

2021 Scheda 2 "Obiettivi Operativi" - OBO

Dipartimento: Bilancio, affari generali e infrastrutture

Sezione: Difesa del suolo e rischio sismico

Dirigente di Sezione: Dott. Gianluca Formisano

Codice		Titolo	Stakeholder	Peso Obiettivi %	Indicatore			Servizi coinvolti	Grado di coinvolgimento (%)
OBST	OBO				Fonte di verifica	Descrizione	Target		
1.8	1	Garantire l'avanzamento degli interventi del POR Puglia 2014-2020 - Asse V - Azioni 5.1 "Interventi di riduzione del rischio idrogeologico e di erosione costiera" e 5.2 "Interventi per la riduzione del rischio incendi e del rischio sismico".	Comuni pugliesi Province pugliesi Amministrazioni pubbliche	35%	Sistema MIR	Mln di € validati nel periodo 1° luglio - 31 dicembre 2021	9 Mln di €	Sezione Difesa del suolo e rischio sismico	100%
1.8	2	Programmare risorse finanziarie per il contrasto al dissesto idrogeologico	Comuni pugliesi Province pugliesi Amministrazioni pubbliche	35%	Sistema CIFRA e protocollo informatico	Mln di € programmati nel periodo 1° luglio - 31 dicembre 2021	10 Mln di €	Sezione Difesa del suolo e rischio sismico	100%
1.8	3	Proseguire e sviluppare le attività relative ai Programmi di interventi di riduzione del rischio sismico finanziati dal Dipartimento della Protezione Civile a valere sul Fondo per la prevenzione del rischio sismico.	Enti ed istituzioni pubbliche Comuni pugliesi Istituti scolastici privati cittadini	20%	Sistema CIFRA	N.° concessioni, esclusioni, liquidazioni, verifiche tecnico-amministrative e chiusure degli interventi nel periodo 1° luglio - 31 dicembre 2021	12	Servizio Sismico	100%
11.1	1	Assolvere agli obblghi di pubblicazione e trasparenza di cui al d.lgs. 33/2013 e al PTPCT (Piano Triennale di Prevenzione della Corruzione e della Trasparenza) 2021-23		5%	Sezione "Amministrazione trasparente" sito web istituzionale	% assolvimento degli obblighi di pubblicazione di cui all'allegato A1 del PTPCT 2021-23	100%	Sezione Difesa del suolo e rischio sismico	100%
11.1	2	Partecipare all'attuazione del PTPCT (Piano Triennale di Prevenzione della Corruzione e della Trasparenza) 2021-2023		5%	Protocollo informatico, sistema CIFRA, sezione "Amministrazione trasparente" sito web istituzionale	% di messa in atto delle misure di prevenzione del rischio corruttivo, sia di carattere generale che specifico, come individuate nel PTPCT 2021-23	100%	Sezione Difesa del suolo e rischio sismico	100%

2021 Scheda 2 "Obiettivi Operativi" - OBO

Dipartimento: DIPARTIMENTO BILANCIO, AFFARI GENERALI ED INFRASTRUTTURE

Sezione: LAVORI PUBBLICI

Dirigente di Sezione: RAFFAELE LANDINETTI

Codice OBST	Codice OBO	Titolo	Stakeholder	Peso Obiettivi %	Indicatore: Fonte di verifica	Indicatore: Descrizione	Indicatore: Target	Servizi coinvolti	Grado di coinvolgimento (%)
1.8	1	recuperare e riqualificare gli istituti scolastici pugliesi mediante interventi di adeguamento alle norme di sicurezza antisismica e antincendio, di efficientamento energetico, di superamento ed eliminazione delle barriere architettoniche - migliorare il servizio idrico integrato per usi civili e ridurre le perdite di rete di acquedotto - difendere le acque sotterranee dall'inquinamento e proteggere gli abitati da allagamenti mediante interventi volti alla funzionalità degli impianti di depurazione dei reflui fognari , alla realizzazione di opere di fognatura pluviale e relativi recapiti finali nonché di sistemi di separazione delle acque nere dalle bianche (finanziati con le risorse del POR - FESR 2014-2020 e del FSC)	AQP	30%	CIFRA MIRWEB certificazione spesa AdG	raggiungimento obiettivi di certificazione di spesa programmati per il periodo luglio - dicembre 2021 per le Azioni 10.8 e 10.9 - le sub-azioni 6.3.a_1 e 6.3.c e per la sub-azione 6.4.d	15.685.377,04	Servizio Gestione Opere Pubbliche	85%
			STUDENTI SCUOLE MEDIE E SUPERIORI					Sezione	15%
			EE.LL. (Comuni e Province)						
1.8	2	mettere in sicurezza il territorio di Marina di Lesina colpito da gravi dissesti idrogeologici attraverso interventi per la realizzazione di opere di mitigazione del rischio idrogeologico	Comune di Lesina	25%	CIFRA - determinazioni liquidazione SAL	avanzamento 1° lotto lavori di mitigazione	30%	Sezione	70%
			cittadini		CIFRA - determinazioni impegno spesa	avvio lavori complementari di ricostruzione ponte sul Canale Acquarotta, demolito perché pericolante	100%	Servizio Autorità Idraulica	30%
			turisti						
1.8	3	Garantire la sicurezza dei luoghi di lavoro , a tutela dei lavoratori e degli utenti/cittadini che frequentano gli uffici, elaborando per gli immobili adibiti a sedi di uffici regionali nuovi documenti di valutazione dei rischi (DVR) ovvero aggiornando quelli già adottati, nonché predisponendo il Programma per l'anno 2021 degli interventi di adeguamento delle sedi regionali alle norme poste a tutela della salute e della sicurezza, di cui al D.Lgs. n. 81/2008, previa verifica dello stato dei luoghi e stima della spesa necessaria	Dipendenti regionali	25%	CIFRA - determinazioni	Elaborazione documenti di valutazioni dei rischi (DVR) aggiornati e piani di emergenza (PME) di sedi regionali ex artt. 28 e 29 d. lgs. n. 81/2008	SI	Servizio Datore di Lavoro	85%
			utenti dell'Ente		CIFRA -determinazioni	Definizione e approvazione del programma degli interventi di adeguamento prioritari	SI	Sezione	15%

Sezione: LAVORI PUBBLICI

Dirigente di Sezione: RAFFAELE LANDINETTI

Codice		Titolo	Stakeholder	Peso Obiettivi %	Indicatore			Servizi coinvolti	Grado di coinvolgimento (%)
OBST	OBO				Fonte di verifica	Descrizione	Target		
1.8	4	Migliorare la sicurezza del territorio regionale mediante il finanziamento di interventi di manutenzione sul demanio idrico superficiale	EE.LL. (Comuni e Province) cittadini	10%	CIFRA - determinazioni impegno spesa	definizione interventi e concessione finanziamenti	SI	Servizio Autorità Idraulica	80%
								Sezione	20%
11.1	1	Assolvere agli obblghi di pubblicazione e trasparenza di cui al d.lgs. 33/2013 e al PTPCT 2021-23		5%	Sezione "Amministrazione Trasparente" del portale WEB istituzionale	% assolvimento degli obblighi di pubblicazione di cui all'allegato A1 del PTPCT 2021-23	100%	Sezione	40%
								Servizio Datore di Lavoro	10%
								Servizio Gestione OOPP	30%
								Servizio Autorità Idraulica	20%
11.1	2	Partecipare all'atuazione del PTPCT (Piano Triennale di Prevenzione della Corruzione e della Trasparenza) 2021-2023		5%	Report di monitoraggio redatto dalla Sezione	% di messa in atto delle misure di prevenzione del rischio corruttivo, sia di carattere generale che specifico, come individuate nel PTPCT 2021-23	100%	Sezione	40%
								Servizio Datore di Lavoro	10%
								Servizio Gestione OOPP	30%
								Servizio Autorità Idraulica	20%

2021 Scheda 2 "Obiettivi Operativi" - OBO

Dipartimento: Bilancio, Affari Generali e infrastrutture

Sezione: Risorse Idriche

Dirigente di Sezione: Andrea Zotti

Codice		Titolo	Stakeholder	Peso Obiettivi %	Indicatore			Servizi coinvolti	Grado di coinvolgimento (%)
OBST	OBO				Fonte di verifica	Descrizione	Target		
1.2	1	Sostenere gli interventi finalizzati al potenziamento ed adeguamento del sistema di raccolta, depurazione e di affinamento delle acque reflue civili	Comuni, Autorità Idrica Pugliese, AQP S.p.a., Cittadini	30%	Verbale di fine lavori / Certificato di ultimazione lavori / certificati di collaudo	Numero di interventi realizzati	4	Servizio Sistema Idrico Integrato e Tutela delle acque	100%
1.2	2	Attuare i programmi di finanziamento comunitari, nazionali e regionali (*)	Comuni, Autorità Idrica Pugliese, AQP S.p.a., Consorzi di Bonifica, Cittadini	40%	erogazioni effettive	Entità delle risorse spese in €	33.000.000,00	Servizio Sistema Idrico Integrato e Tutela delle Acque	70%
								Servizio Irrigazione, Bonifica e gestione della risorsa acqua	30%
1.2	3	Mantenere ed implementare il monitoraggio dei corpi idrici superficiali e sotterranei	Comuni, Autorità Idrica Pugliese, AQP S.p.a., Consorzi di Bonifica, Cittadini	20%	Numero di convenzioni / contratti sottoscritti e/o provvedimenti inerenti i programmi di monitoraggio	Numero di programmi di monitoraggio avviati e/o approvati	2	Servizio Sistema Idrico Integrato e Tutela delle Acque	100%
11.1	1	Assolvere agli obblghi di pubblicazione e trasparenza di cui al d.lgs. 33/2013 e al PTPCT 2021-23	Enti Pubblici, Agenzie Regionali, Cittadini, soggetti privati	3%	Sezione "Amministrazione Trasparente" del portale WEB istituzionale	% assolvimento degli obblighi di pubblicazione di cui all'allegato A1 del PTPCT 2021-23	100%	Servizio Sistema Idrico Integrato e Tutela delle Acque	50%
								Servizio Irrigazione, Bonifica e gestione della risorsa acqua	50%
11.1	2	Partecipare all'atuazione del PTPCT (Piano Triennale di Prevenzione della Corruzione e della Trasparenza) 2021-2023	Enti Pubblici, Agenzie Regionali, Cittadini, soggetti privati e Consorzi di Bonifica (controlli ex art. 35 L.R. 4/2012)	7%	Report di monitoraggio redatto dalla Sezione	% di messa in atto delle misure di prevenzione del rischio corruttivo, sia di carattere generale che specifico, come individuate nel PTPCT 2021-23	100%	Servizio Sistema Idrico Integrato e Tutela delle Acque	40%
								Servizio Irrigazione, Bonifica e gestione della risorsa acqua	60%

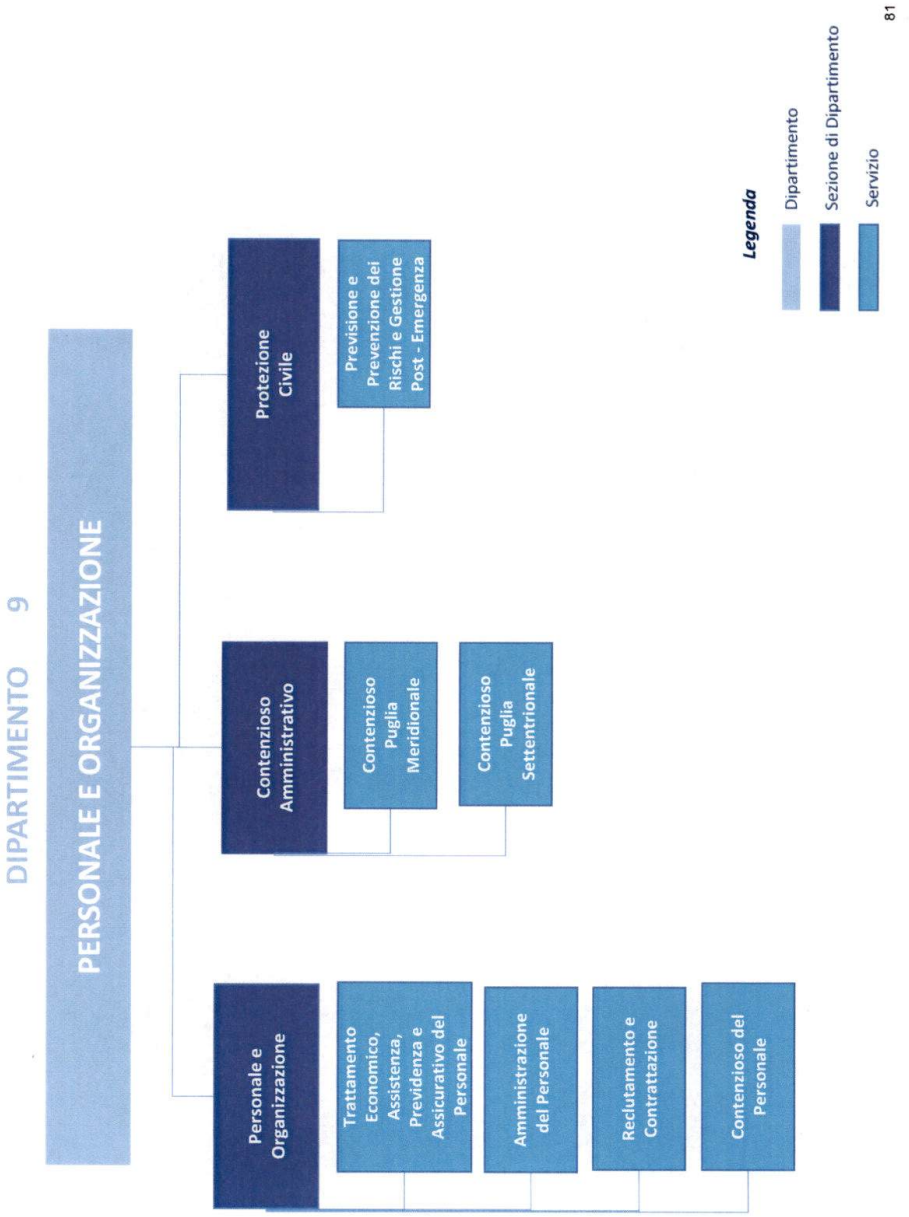
DIPARTIMENTO 9
PERSONALE E ORGANIZZAZIONE
Personale e Organizzazione
Trattamento Economico, Assistenza, Previdenza e Assicurativo del Personale
Amministrazione del Personale
Reclutamento e Contrattazione
Contenzioso del Personale
Contenzioso Amministrativo
Contenzioso Puglia Meridionale
Contenzioso Puglia Settentrionale
Protezione Civile
Previsione e Prevenzione dei Rischi e Gestione Post - Emergenza
Legenda
Dipartimento
Sezione di Dipartimento
Servizio

SEZIONI

1. Personale e Organizzazione
2. Contenzioso Amministrativo
3. Protezione Civile

Mission: il Dipartimento gestisce il personale e le risorse interne alla macchina amministrativa pugliese; redige la Programmazione triennale dei fabbisogni di personale; redige i Piani assunzionali; predispone i piani formativi del personale regionale; cura la contrattazione Integrativa Decentrata del personale di categoria e della dirigenza; coordina e resiste in giudizio tramite funzionari delegati in ambito regionale, in materia di sanzioni amministrative nelle materie depenalizzate in cui la Regione Puglia è "autorità competente"; assicura la riscossione delle sanzioni amministrative e l'acquisizione delle somme al bilancio regionale, anche mediante il diretto svolgimento di procedure esecutive; attua la L. n. 225/1992 e L.R. n. 18/2000, svolgendo le attività proprie della protezione civile, per la salvaguardia della popolazione, delle infrastrutture e dell'ambiente; pianifica ed attua i programmi regionali di previsione e prevenzione dei rischi naturali ed antropici, formula gli indirizzi per la redazione degli strumenti di pianificazione di protezione civile degli Enti Locali; collabora con i Commissari Delegati per l'attuazione delle Ordinanze P.C.M. emanate a seguito di eventi calamitosi.

2021 Scheda 2 "Obiettivi Operativi" - OBO

Dipartimento: DIPARTIMENTO PERSONALE E ORGANIZZAZIONE

Sezione: PERSONALE E ORGANIZZAZIONE

Dirigente di Sezione: DOTT. NICOLA PALADINO

Codice		Titolo	Stakeholder	Peso Obiettivi %	Indicatore			Servizi coinvolti	Grado di coinvolgimento (%)
OBST	OBO				Fonte di verifica	Descrizione	Target		
11.6	1	Evoluzione progettuale piattaforma SAP ed implementazione della gestione informatizzata della dotazione organica, dei profili professionali e di rischio del personale regionale, funzionale anche all'adozione degli atti di pianificazione assunzionale.	Operatori della Sezione Personale e Organizzazione-Altre strutture regionali-Cittadini	40%	Analisi progettuale e rilascio relativo report. Report di monitoraggio redatto dalla Sezione	% di realizzazione applicativo per la gestione informatizzata della dotazione organica, dei profili professionali del personale regionale	30%	Servizio Tratt. Economico Assistenza Previdenza e Assicurativo del personale	22%
								Servizio Amministrazione del personale	22%
								Servizio Reclutamento e Contrattazione	22%
11.6	2	Valorizzazione delle risorse umane attraverso progressioni di carriera economiche e giuridiche, con definizione procedure ed esito.	Operatori della Sezione Personale e Organizzazione-Personale Regionale	25%	Report di monitoraggio redatto dalla Sezione	% di definizione delle procedure ed esito: PEO, Progressioni Verticali e stabilizzazioni	80%	Servizio Tratt. Economico Assistenza Previdenza e Assicurativo del personale	20%
								Servizio Amministrazione del Personale	20%
								Servizio Reclutamento e Contrattazione	40%
11.6	3	Informatizzazione della gestione delle attività e dei fascicoli relativi al contenzioso del personale e del reclutamento, con integrazione del fascicolo elettronico del dipendente.	Operatori della Sezione Personale e Organizzazione-Personale Regionale	25%	Flussi dei relativi procedimenti informatizzati	% dei Fascicoli informatizzati	45%	Servizio Tratt. Economico Assistenza Previdenza e Assicurativo del personale	20%
								Servizio Contenzioso del Personale	40%
								Servizio Reclutamento e Contrattazione	20%
11.1	1	Assolvere agli obblghi di pubblicazione e trasparenza di cui al d.lgs. 33/2013 e al PTPCT 2021-23	Operatori della Sezione Personale e Organizzazione-Altre strutture regionali-Cittadini	5%	Sezione "Amministrazione Trasparente" del portale WEB istituzionale	% assolvimento degli obblighi di pubblicazione di cui all'allegato A1 del PTPCT 2021-23	100%	Servizio Tratt. Economico Assistenza Previdenza e Assicurativo del personale	20%
								Servizio Contenzioso del Personale	20%
								Servizio Reclutamento e Contrattazione	20%
								Servizio Amministrazione del Personale	20%
11.1	2	Partecipare all'attuazione del PTPCT (Piano Triennale di Prevenzione della Corruzione e della Trasparenza) 2021-2023	Operatori della Sezione Personale e Organizzazione-Altre strutture regionali-Cittadini	5%	Report di monitoraggio redatto dalla Sezione	% di messa in atto delle misure di prevenzione del rischio corruttivo, sia di carattere generale che specifico, come individuate nel PTPCT 2021-23	100%	Servizio Tratt. Economico Assistenza Previdenza e Assicurativo del personale	20%
								Servizio Contenzioso del Personale	20%
								Servizio Reclutamento e Contrattazione	20%
								Servizio Amministrazione del Personale	20%

2021 Scheda 2 "Obiettivi Operativi" - OBO

Dipartimento: Personale e Organizzazione

Sezione: Contenzioso Amministrativo

Dirigente di Sezione: Francesco Solofrizzo

Codice		Titolo	Stakeholder	Peso Obiettivi %	Indicatore			Servizi coinvolti	Grado di coinvolgimento (%)
OBST	OBO				Fonte di verifica	Descrizione	Target		
11.6	1	Acquisire e mettere in esercizio i moduli "Contabilità" e "Recupero crediti" del sistema informativo regionale del Contenzioso Amministrativo	Amministrazione regionale	60%	Documento di approvazione dei moduli collaudati e Piano di formazione e addestramento con report finale di partecipazione	Validazione dei moduli gestionali e attivazione dei corsi di addestramento e formazione del personale della Sezione Contenzioso Amministrativo	SI	Servizio Contenzioso Puglia Settentrionale	33%
								Servizio Contenzioso Puglia Meridionale	33%
11.6	2	Informatizzare i pagamenti dei provvedimenti ingiuntivi emessi dalla Sezione Contenzioso Amministrativo	Cittadinanza	30%	Portale dei Pagamenti della Regione Puglia MyPay	Attivazione dei versamenti telematici sul Portale dei Pagamenti elettronici della Regione Puglia (Piattaforma MyPay)	SI	Servizio Contenzioso Puglia Settentrionale	33%
								Servizio Contenzioso Puglia Meridionale	33%
11.1	1	Assolvere agli obblghi di pubblicazione e trasparenza di cui al d.lgs. 33/2013 e al PTPCT 2021-23	Amministrazione regionale/Cittadinanza	5%	Sezione "Amministrazione Trasparente" del portale WEB istituzionale	% assolvimento degli obblighi di pubblicazione di cui all'allegato A1 del PTPCT 2021-23	100%	Servizio Contenzioso Puglia Settentrionale	33%
								Servizio Contenzioso Puglia Meridionale	33%
11.1	2	Partecipare all'attuazione del PTPCT (Piano Triennale di Prevenzione della Corruzione e della Trasparenza) 2021-2023	Amministrazione regionale/Cittadinanza	5%	Report di monitoraggio redatto dalla Sezione	% di messa in atto delle misure di prevenzione del rischio corruttivo, sia di carattere generale che specifico, come individuate nel PTPCT 2021-23	100%	Servizio Contenzioso Puglia Settentrionale	33%
								Servizio Contenzioso Puglia Meridionale	33%

2021 Scheda 2 "Obiettivi Operativi" - OBO

Dipartimento: Personale e Organizzazione

Sezione: Protezione Civile

Dirigente di Sezione: dott. Antonio Mario Lerario

Codice		Titolo	Stakeholder	Peso Obiettivi %	Indicatore			Servizi coinvolti	Grado di coinvolgimento (%)
OBST	OBO				Fonte di verifica	Descrizione	Target		
1.7	1	Migliorare ed assicurare le attività di salvaguardia del territorio da eventi estremi	Imprese, prefetture, enti territoriali, consorzi di bonifica, ordini professionali, centri di competenza, DPC nazionale	20%	Sito Protezione Civile, Trasparenza	Gestione reti di monitoraggio	SI	Servizio Previsione e gestione dei rischi post emergenza	100%
					Sito Protezione Civile, Trasparenza	Realizzazione carta inventario dei fenomeni franosi	SI		
1.7	2	Assicurare l'efficienza e l'efficacia delle attività operative di Protezione Civile	Imprese, prefetture, enti territoriali, volontariato, cittadini	30%	Sito Protezione Civile, Trasparenza	Interventi di spegnimento incendi boschivi	1000		
					Sito Protezione Civile, Trasparenza	Attivazione presidi territoriali regionali di protezione civile	si	Servizio Previsione e gestione dei rischi post emergenza	20%
1.7	3	Migliorare ed assicurare le attività di previsione e prevenzione di Protezione Civile	Enti terrioriali, prefetture, volontariato e cittadini	20%	Sito Protezione Civile, Trasparenza	Elaborazione studi di microzonazione sismica e CLE	si	Servizio Previsione e gestione dei rischi post emergenza	100%
					Sito Protezione Civile, Trasparenza	Pubblicazione di bollettini di protezione civile e dati di monitoraggio	200		
1.7	4	Promuovere la diffusione della cultura di Protezione Civile	Enti terrioriali, prefetture, volontariato e cittadini	20%	Sito Protezione Civile, Trasparenza	Campagne, manifestazioni e convegni per la diffusione della cultura di protezione civile	2		
11.1	1	Assolvere agli obblghi di pubblicazione e trasparenza di cui al d.lgs. n. 33/2013 e al PTPCT 2021-2023		5%	Sezione "Amministrazione Trasparente" del portale WEB istituzionale	% assolvimento degli obblighi di pubblicazione di cui all'allegato A1 del PTPCT 2021-23	100%		
11.1	2	Partecipare all'atuazione del PTPCT (Piano Triennale di Prevenzione della Corruzione e della Trasparenza) 2021-2023		5%	Report di monitoraggio redatto dalla Sezione	% di messa in atto delle misure di prevenzione del rischio corruttivo, sia di carattere generale che specifico, come individuate nel PTPCT 2021-23	100%		

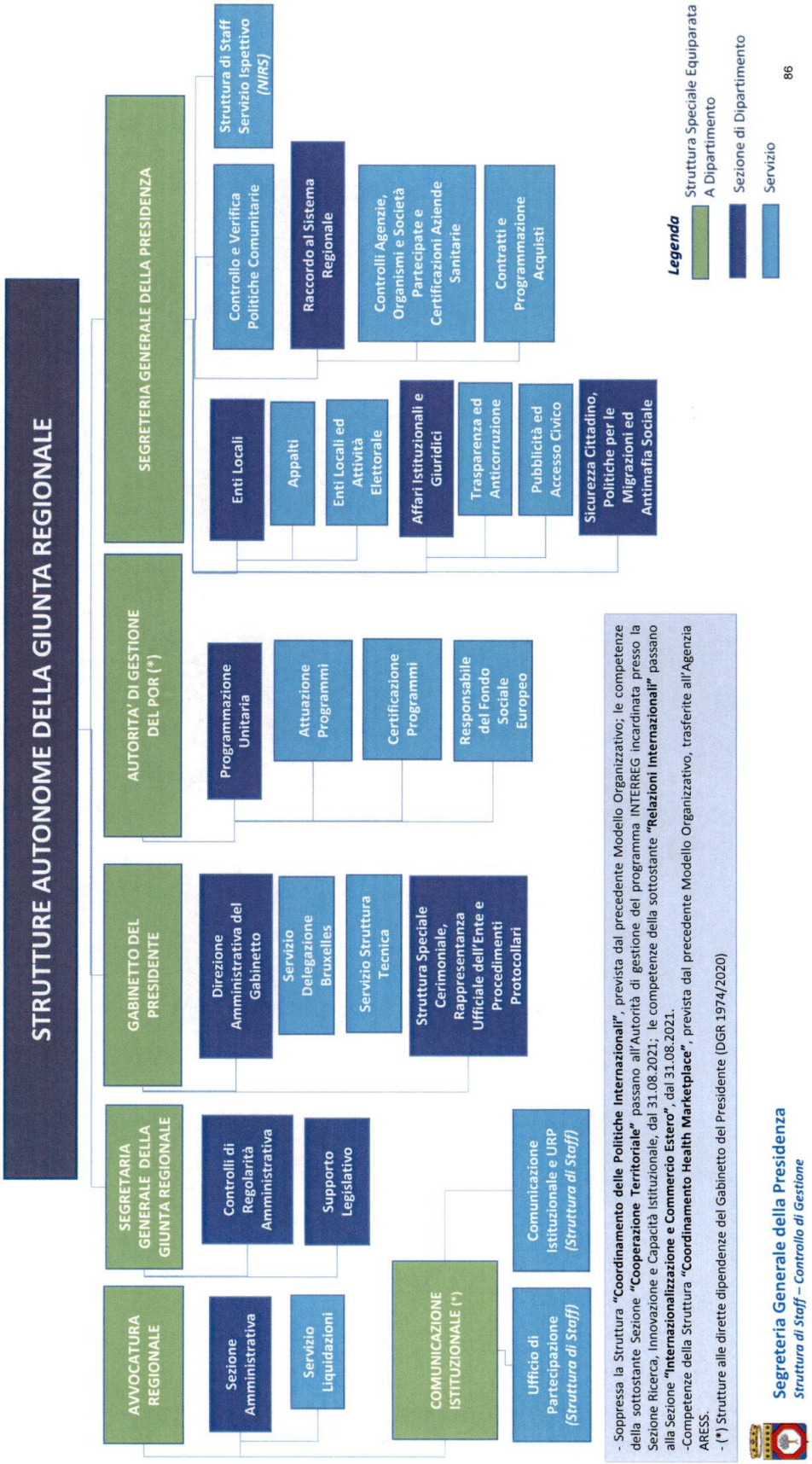
STRUTTURE AUTONOME DELLA GIUNTA REGIONALE
AVVOCATURA REGIONALE
Sezione Amministrativa
Servizio Liquidazioni
SEGRETARIA GENERALE DELLA GIUNTA REGIONALE
Controlli di Regolarità Amministrativa
Supporto Legislativo
COMUNICAZIONE ISTITUZIONALE (*)
Ufficio di Partecipazione (Struttura di Staff)
Comunicazione Istituzionale e URP (Struttura di Staff)
GABINETTO DEL PRESIDENTE
Direzione Amministrativa del Gabinetto
Servizio Delegazione Bruxelles
Servizio Struttura Tecnica
Struttura Speciale Cerimoniale, Rappresentanza Ufficiale dell'Ente e Procedimenti Protocollari
AUTORITA' DI GESTIONE DEL POR (*)
Programmazione Unitaria
Attuazione Programmi
Certificazione Programmi
Responsabile del Fondo Sociale Europeo
SEGRETERIA GENERALE DELLA PRESIDENZA
Enti Locali
Appalti
Enti Locali ed Attività Elettorale
Affari Istituzionali e Giuridici
Trasparenza ed Anticorruzione
Pubblicità ed Accesso Civico
Sicurezza Cittadino, Politiche per le Migrazioni ed Antimafia Sociale
Controllo e Verifica Politiche Comunitarie
Raccordo al Sistema Regionale
Controlli Agenzie, Organismi e Società Partecipate e Certificazioni Aziende Sanitarie
Contratti e Programmazione Acquisti
Struttura di Staff Servizio Ispettivo (NIRS)
Legenda
Struttura Speciale Equiparata A Dipartimento
Sezione di Dipartimento
Servizio
86
- Soppressa la Struttura "Coordinamento delle Politiche Internazionali", prevista dal precedente Modello Organizzativo; le competenze della sottostante Sezione "Cooperazione Territoriale" passano all'Autorità di gestione del programma INTERREG incardinata presso la Sezione Ricerca, Innovazione e Capacità Istituzionale, dal 31.08.2021; le competenze della sottostante "Relazioni Internazionali" passano alla Sezione "Internazionalizzazione e Commercio Estero", dal 31.08.2021.
-Competenze della Struttura "Coordinamento Health Marketplace", prevista dal precedente Modello Organizzativo, trasferite all'Agenzia ARESS.
- (*) Strutture alle dirette dipendenze del Gabinetto del Presidente (DGR 1974/2020)
Segreteria Generale della Presidenza
Struttura di Staff – Controllo di Gestione

SEGRETERIA GENERALE DELLA PRESIDENZA — PIANO DEGLI OBIETTIVI 2021 1/2

SEZIONI

1. Affari Istituzionali e Giuridici
2. Raccordo al Sistema Regionale
3. Enti Locali
4. Sicurezza Cittadino, Politiche per le Migrazioni ed Antimafia Sociale
5. Controllo e Verifica Politiche Comunitarie

Mission: nell'esercizio delle proprie prerogative il Segretario Generale della Presidenza:
- assicura il supporto tecnico all'attività di indirizzo politico-amministrativo e di controllo svolta dagli organi di governo
- collabora alle iniziative concernenti i rapporti tra gli organi di governo regionali e gli organi istituzionali dell'Unione Europea, dello Stato e delle altre Regioni, nonché il Consiglio Regionale;
- sovrintende alle fasi di redazione della proposta di Piano Triennale per la prevenzione della corruzione e di Programma Triennale per la trasparenza e l'integrità, nelle fasi di attuazione ed aggiornamento degli stessi, nonché nelle procedure di rotazione degli incarichi dirigenziali e di gestione dei conflitti di interessi concernenti i Direttori di Dipartimento, e figure analoghe, assicurando la terzietà dell'azione amministrativa;
- cura il ciclo di gestione della performance;
- si raccorda con le strutture organizzative della Giunta Regionale;
- assiste il Presidente nell'esercizio delle sue attribuzioni in materia di rapporti con gli enti politico istituzionali presenti sul territorio regionale, le formazioni economico-sociali e le confessioni religiose;
- assiste, anche attraverso attività di studio e di documentazione, il Presidente e la Giunta nell'attività di relazione nazionale ed internazionale;
- coordina le strutture sott'ordinate;
- cura gli adempimenti ed il coordinamento in materia di Bilancio Sociale di cui alla L.R. 7/4/2014, n. 15;
- assicura la terzietà dell'azione amministrativa nell'adozione di atti che potrebbero creare conflitti di competenza tra il Dirigente di Sezione e le funzioni attribuite al medesimo dirigente, anche avvalendosi di altri dirigenti regionali;
- sovrintende alle attività di supervisione, programmazione e controllo delle Società partecipate e/o controllate dall'Amministrazione Regionale nonché delle Agenzie Regionali, in raccordo con le strutture competenti per materia;
- sovrintende al decentramento di compiti e funzioni amministrativi, nonché delle risorse umane, verso il sistema delle Autonomie Locali;
- sovrintende alle attività di controllo e verifica della spesa relativa ai Programmi Comunitari.

2021 Scheda 2 "Obiettivi Operativi" - OBO

Dipartimento: Segreteria generale della Presidenza

Sezione: Affari Istituzionali e Giuridici

Dirigente di Sezione: dott.ssa Rossella Caccavo

Codice		Titolo	Stakeholder	Peso Obiettivi %	Indicatore			Servizi coinvolti	Grado di coinvolgimento (%)
OBST	OBO				Fonte di verifica	Descrizione	Target		
11.2	1	Supporto alla partecipazione della Regione Puglia alle attività della Conferenza delle Regioni e Province autonome, della Conferenza Stato-Regioni e della Conferenza Unificata	Giunta Regionale della Puglia e Strutture organizzative regionali; Regioni e Province autonome; Presidenza Consiglio dei Ministri - Dipartimento per gli Affari Regionali e le Autonomie.	25%	N. Report di sintesi	N. Report di sintesi delle risultanze dei lavori della Conferenza delle Regioni e Province autonome, della Conferenza Stato-Regioni e della Conferenza Unificata	70		
11.1	1	Mappatura dei processi organizzativi regionali, secondo le indicazioni fornite da ANAC nel PNA 2019 nonchè dalla Giunta Regionale nel vigente Piano Triennale regionale di Prevenzione della Corruzione e Trasparenza (PTPCT) 2021-2023	Strutture regionali; Dipendenti e dirigenti regionali; Utenti esterni (cittadini, imprese, ecc.); ANAC.	40%	1) Note/direttive/comunicazioni alle Strutture regionali; 2) Calendario incontri con le strutture regionali; 3) Realizzazione applicativo mappatura processi organizzativi regionali	Analisi, classificazione e mappatura dei processi organizzativi regionali - disaggregati per Strutture regionali di afferenza - al fine di realizzare compiutamente la valutazione di tipo "qualitativo" del rischio corruttivo nell'Ente Regione prevista dal vigente PTPCT 2021-2023.	1) N. 1 nota; 2) N. 10 incontri; 3) SI	Servizio Trasparenza ed Anticorruzione	100%
11.3	1	Implementazione di *policies* regionali/procedure interne di gestione degli istituti e degli adempimenti in materia di protezione dei dati personali previsti dal Reg. UE 679/2016 (GDPR)	Strutture regionali; Dipendenti e dirigenti regionali; Cittadini e utenti esterni; Autorità Garante per la Protezione Dati Personali (GDPD).	35%	D.G.R. su Registro delle Attività di trattamento dati della Regione Puglia di cui all'art. 30 GDPR	Revisione del Registro elettronico delle Attività di trattamento dati della Regione Puglia previsto all'art. 30 del GDPR (disponibile all'indirizzo web *https://gdpr.regione.puglia.it*) e correlata definizione di disposizioni procedurali per la compilazione del suddetto Registro, al fine di incentivarne l'utilizzo da parte delle Strutture regionali nonchè di garantire modalità di compilazione uniformi, complete ed esaustive.	1	Sezione Affari Istituzionali e Giuridici	100%

2021 Scheda 2 "Obiettivi Operativi" - OBO

Dipartimento: SEGRETERIA GENERALE DELLA PRESIDENZA

Sezione: RACCORDO AL SISTEMA REGIONALE

Dirigente di Sezione: NICOLA LOPANE

Codice		Titolo	Stakeholder	Peso Obiettivi %	Indicatore			Servizi coinvolti	Grado di coinvolgimento (%)
OBST	OBO				Fonte di verifica	Descrizione	Target		
1.4	1	Promuovere la formazione e l'aggiornamento in materia di acquisti verdi	R.U.P. della Regione	30%	Intranet NoiPA	Evento formativo	si	Servizio Contratti e Programmazione Acquisti	100%
10.1	1	Promuovere l'uguaglianza di genere negli appalti pubblici regionali	Struttura regionale pilota e operatori economici	30%	Sezione "Amministrazione Trasparente" del portale WEB istituzionale/Provvedimenti di indirizzo politico	Documento recante primi indirizzi operativi per la sperimentazione del Gender Responsable Public Procurement	si	Servizio Contratti e Programmazione Acquisti	100%
11.3	1	Promuovere la standardizzazione ed uniformare i procedimenti di verifica amministrativo-contabile	Agenzie ed enti controllati e vigilati	30%	Pubblicazione sul BURP	Atto di approvazione di schema - tipo di documento	si	Servizio Controlli Agenzie, Organismi e Società Partecipate e Certificazioni Aziende Sanitarie	100%
11.1	1	Assolvere agli obblghi di pubblicazione e trasparenza di cui al d.lgs. 33/2013 e al PTPCT 2021-23		5%	Sezione "Amministrazione Trasparente" del portale WEB istituzionale	% assolvimento degli obblighi di pubblicazione di cui all'allegato A1 del PTPCT 2021-23	100%		
11.1	2	Partecipare all'attuazione del PTPCT (Piano Triennale di Prevenzione della Corruzione e della Trasparenza) 2021-2023		5%	Report di monitoraggio redatto dalla Sezione	% di messa in atto delle misure di prevenzione del rischio corruttivo, sia di carattere generale che specifico, come individuate nel PTPCT 2021-23	100%		

2021 Scheda 2 "Obiettivi Operativi" - OBO

Dipartimento: SEGRETERIA GENERALE DELLA PRESIDENZA

Sezione: ENTI LOCALI

Dirigente di Sezione: TOMMASI ANTONIO

Codice		Titolo	Stakeholder	Peso Obiettivi %	Indicatore			Servizi coinvolti	Grado di coinvolgimento (%)
OBST	OBO				Fonte di verifica	Descrizione	Target		
11.2	1	Promuovere e sostenere le forme associative in ambito sovracomunale - L.r. n. 34/2014	UNIONI DI COMUNI	30%	Adozione D.G.R. di approvazione Verbale di istruttoria	Numero di Comuni aderenti maggiori dell'anno 2020 (109).	Si	SERVIZIO ENTI LOCALI E ATTIVITÀ ELETTORALE	100%
11.2	2	Riorganizzare i confini comunali: modificare le circoscrizioni territoriali comunali della Regione Puglia	COMUNI	30%	Proposta cifrata di Schema di disegno di legge per l'esame della Giunta/Segreteria Generale della Presidenza	Predisposizione ed avvio iter per modifiche circoscrizionali nell'ambito della razionalizzazione dei territori comunali della Regione Puglia	1	SERVIZIO ENTI LOCALI E ATTIVITÀ ELETTORALE	100%
11.2	3	Promuovere la partecipazione di piccole e medie imprese nelle procedure del Servizio Appalti	IMPRESE	30%	Report di "Analisi e monitoraggio della partecipazione di piccole e medie imprese nelle procedure del Servizio Appalti ".	Predisposizione report per monitorare la partecipazione delle piccole e medie imprese	1	SERVIZIO APPALTI	100%
11.1	1	Assolvere agli obblghi di pubblicazione e trasparenza di cui al d.lgs. 33/2013 e al PTPCT 2021-23		5%	Sezione "Amministrazione Trasparente" del portale WEB istituzionale	% assolvimento degli obblighi di pubblicazione di cui all'allegato A1 del PTPCT 2021-23	100%		
11.1	2	Partecipare all'atuazione del PTPCT (Piano Triennale di Prevenzione della Corruzione e della Trasparenza) 2021-2023		5%	Report di monitoraggio redatto dalla Sezione	% di messa in atto delle misure di prevenzione del rischio corruttivo, sia di carattere generale che specifico, come individuate nel PTPCT 2021-23	100%		

2021 Scheda 2 "Obiettivi Operativi" - OBO

Dipartimento: Segreteria Generale della Presidenza

Sezione: Sicurezza del Cittadino, Polciithe per le Migrazioni ed Antimafia sociale

Dirigente di Sezione: Dott. Domenico De Giosa

Codice		Titolo	Stakeholder	Peso Obiettivi %	Indicatore			Servizi coinvolti	Grado di coinvolgimento (%)
OBST	OBO				Fonte di verifica	Descrizione	Target		
11.2	1	Iniziative in favore di soggetti minori appartenenti a contesti di criminalità organizzata		20%	DGR	Predisposizione atto di giunta	1		
11.2	2	Realizzazione di programmi innovativi nell'ambito delle politiche migratorie		40%	DGR	n. di interventi di sostegno alle politiche migratorie	4		
11.3	1	Predisposizione del Piano Triennale di Prevenzione della Criminalità e per il Rafforzamento della Responsabilità Sociale. Predispozione del Regolamento di attuazione di cui alla l.r. 25/2015		30%	DGR	Predisposizione atto di giunta	SI		
11.1	1	Assolvere agli obblghi di pubblicazione e trasparenza di cui al d.lgs. 33/2013 e al PTPCT 2021-23		5%	Sezione "Amministrazione Trasparente" del portale WEB istituzionale	% assolvimento degli obblighi di pubblicazione di cui all'allegato A1 del PTPCT 2021-23	100%		
11.1	2	Partecipare all'atuazione del PTPCT (Piano Triennale di Prevenzione della Corruzione e della Trasparenza) 2021-2023		5%	Report di monitoraggio redatto dalla Sezione	% di messa in atto delle misure di prevenzione del rischio corruttivo, sia di carattere generale che specifico, come individuate nel PTPCT 2021-23	100%		

2021 Scheda 2 "Obiettivi Operativi" - OBO

Dipartimento: SEGRETERIA GENERALE DELLA PRESIDENZA

Servizio: Controllo e Verifica Politiche Comunitarie

Dirigente di Servizio: Mauro CALOGIURI

Codice		Titolo	Stakeholder	Peso Obiettivi %	Indicatore			Servizi coinvolti	Grado di coinvolgimento (%)
OBST	OBO				Fonte di verifica	Descrizione	Target		
11.3	1	Garantire lo svolgimento di attività di audit sul corretto funzionamento del sistema di gestione e controllo del Programma Operativo FESR-FSE 2014/2020 - Reg. (UE) 1303/2014 attività di audit in ambito FESR-FSE ex art. 127	Commissione Europea Mef - Igrue Organismi Intermedi Autorità di Gestione Struttura di Certificazione	45%	Approvazione del Rapporto ed invio alle istituzioni interessate	Rapporto di AUDIT	SI		
11.3	2	Garantire lo svolgimento di attività di audit sul corretto funzionamento del sistema di gestione e controllo del Programma di Cooperazione Interreg e IPA-CBC Italia-Albania-Montenegro - Reg. (UE) 1303/2014 attività di audit in ambito FESR ex art. 127	Commissione Europea Mef - Igrue Organismi Intermedi Autorità di Gestione Struttura di Certificazione	45%	Approvazione del Rapporto ed invio alle istituzioni interessate	Rapporto di AUDIT	SI		
11.1	1	Assolvere agli obblghi di pubblicazione e trasparenza di cui al d.lgs. 33/2013 e al PTPCT 2021-23	Commissione Europea Mef - Igrue Cittadini	5%	Sezione "Amministrazione Trasparente" del portale WEB istituzionale	% assolvimento degli obblighi di pubblicazione di cui all'allegato A1 del PTPCT 2021-23	100%		
11.1	2	Partecipare all'atuazione del PTPCT (Piano Triennale di Prevenzione della Corruzione e della Trasparenza) 2021-2023	Commissione Europea Mef - Igrue Personale dell'Autorità di Audit	5%	Report di monitoraggio redatto dalla Sezione	% di messa in atto delle misure di prevenzione del rischio corruttivo, sia di carattere generale che specifico, come individuate nel PTPCT 2021-23	100%		

GABINETTO DEL PRESIDENTE

PIANO DEGLI OBIETTIVI 2021 1/2

SEZIONI

1. Direzione Amministrativa del Gabinetto
2. Struttura Speciale Cerimoniale, Rappresentanza Ufficiale dell'Ente e Procedimenti Protocollari

Mission: Il Gabinetto del Presidente è struttura autonoma che esercita funzioni di ausiliarietà per l'esercizio delle attività istituzionali del Presidente; assicura il coordinamento dell'indirizzo politico del Presidente e della Giunta regionale tramite il raccordo con i Direttori di Dipartimento e il Segretario Generale della Presidenza.

2021 Scheda 2 "Obiettivi Operativi" - OBO

Dipartimento: GABINETTO DEL PRESIDENTE

Sezione: DIREZIONE AMMINISTRATIVA

Dirigente di Sezione: PIERLUIGI RUGGIERO

Codice		Titolo	Stakeholder	Peso Obiettivi %	Indicatore			Servizi coinvolti	Grado di coinvolgimento (%)
OBST	OBO				Fonte di verifica	Descrizione	Target		
11.2	1	Garantire la costante analisi delle politiche nazionali e comunitarie, la gestione dei processi decisionali e dei programmi di finanziamento dell'U.E.	Dirigenti	30%	Report del Dirigente delle note informative trasmesse	N° Note informative	80	Servizio Struttura Tecnica	50%
								Servizio di Bruxelles	50%
11.2	2	Garantire le modifiche e le iscrizioni sul Registro Regionale delle Persone Giuridiche	Dirigenti	25%	N.ro annotazioni su registro ed atti	N.ro modifiche al registro o certificazioni effettuate/n.ro richieste di modifiche al registro o di certificati	100%		
11.2	3	Garantire la verifica dell'istruttoria e la registrazione dei Decreti del Presidente della Giunta Regionale	Dirigenti	35%	N.ro annotazioni su registro	Verifica n.ro istruttorie/n.ro decreti adottati	100%		
11.1	1	Assolvere agli obblghi di pubblicazione e trasparenza di cui al d.lgs. 33/2013 e al PTPCT 2021-23	Dirigenti	5%	Sezione "Amministrazione Trasparente" del portale WEB istituzionale	% assolvimento degli obblighi di pubblicazione di cui all'allegato A1 del PTPCT 2021-23	100%		
11.2	2	Partecipare all'attuazione del PTPCT (Piano Triennale di Prevenzione della Corruzione e della Trasparenza) 2021-2023	Dirigenti	5%	Report di monitoraggio redatto dalla Sezione	% di messa in atto delle misure di prevenzione del rischio corruttivo, sia di carattere generale che specifico, come individuate nel PTPCT 2021-23	100%		

SEGRETERIA GENERALE DELLA GIUNTA REGIONALE

PIANO DEGLI OBIETTIVI 2021

SEZIONI

1. Controlli di Regolarità Amministrativa
2. Supporto Legislativo

Mission: Il Segretariato Generale della Giunta tratta i provvedimenti relativi alla convocazione della Giunta e trasmette al Presidente e agli Assessori la necessaria documentazione; segue i lavori collegiali della Giunta Regionale, ne redige i verbali e ne cura la raccolta ufficiale; assicura la regolarità formale e l'unitarietà amministrativa degli atti sottoposti all'esame della Giunta Regionale; provvede all'inoltro degli atti approvati dalla Giunta (d.d.l., regolamenti e deliberazioni se di competenza) al Consiglio Regionale; predispone gli atti relativi all'esecuzione delle deliberazioni della Giunta per le attività di competenza della stessa; cura la raccolta ufficiale degli atti della Giunta Regionale; cura la raccolta, in copia conforme all'originale, delle determinazioni dirigenziali; cura gli adempimenti di competenza in materia di trasparenza amministrativa; cura il coordinamento ed il monitoraggio del sistema di gestione dei flussi documentali relativi agli atti di Giunta e dirigenziali, cosiddetto CIFRA; promuove e coordina ogni azione utile alla semplificazione normativa curandone gli aspetti tecnico giuridici.

2021 Scheda 2 "Obiettivi Operativi" - OBO

Dipartimento: SEGRETARIATO GENERALE DELLA GIUNTA REGIONALE

Sezione: CONTROLLI REGOLARITA' AMMINISTRATIVA

Dirigente di Sezione: AVV. CRISTIANA CORBO

Codice		Titolo	Stakeholder	Peso Obiettivi %	Indicatore			Servizi coinvolti	Grado di coinvolgimento (%)
OBST	OBO				Fonte di verifica	Descrizione	Target		
11.5	1	Diffondere e verificare il rispetto delle "Linee Guida per la predisposizione delle proposte di deliberazione della Giunta Regionale", adottate con DGR 2100/2019, delle "Linee guida sul sistema dei controlli interni nella Regione Puglia", adottate con DGR n. 1374/2019 e delle "Linee guida per la gestione delle Deliberazioni di Giunta in modalità digitale", adottate con DGR n. 382/2020.	Tutte le strutture regionali	35%	Note o circolari	Comunicazioni di indirizzo e operative	si		
11.5	2	Migliorare la qualità degli atti amministrativi della Giunta regionale	Tutte le strutture regionali - Cittadini /Destinatari degli atti	55%	Sistema CIFRA	Comunicazioni correttive inviate	< o = al 2020		
11.1	1	Assolvere agli obblghi di pubblicazione e trasparenza di cui al d.lgs. 33/2013 e al PTPCT 2021-23	Cittadini /Destinatari degli atti	7%	Sezione "Amministrazione Trasparente" del portale WEB istituzionale	% assolvimento degli obblighi di pubblicazione di cui all'allegato A1 del PTPCT 2021-23	100%		
11.1	2	Partecipare all'atuazione del PTPCT (Piano Triennale di Prevenzione della Corruzione e della Trasparenza) 2021-2023	Cittadini /Destinatari degli atti	3%	Report di monitoraggio redatto dalla Sezione	Percentuale di messa in atto delle misure di prevenzione del rischio, sia di carattere generale che eventualmente di carattere specifico, come individuate nel PTPCT	100%		

2021 Scheda 2 "Obiettivi Operativi" - OBO

Segretariato generale della Giunta Regionale

Sezione Supporto Legislativo

Dirigente Avv. Emma Ruffino

Codice		Titolo	Stakeholder	Peso Obiettivi %	Indicatore			Servizi coinvolti	Grado di coinvolgimento (%)
OBST	OBO				Fonte di verifica	Descrizione	Target		
11.5	1	La ripresa economica richiede misure tempestive: snellire il processo legislativo di iniziativa del Governo regionale come strumento imprescindibile per sostenere la ripresa.	operatori del diritto-cittadini-imprese	40%	schema di regolamento	nuovo regolamento interno del procedimento legislativo e regolamentare di iniziativa del Governo regionale	si		
11.5	2	Ridurre il contenzioso costituzionale conseguente all'impugnazione in via principale da parte del Governo di leggi regionali, attraverso la mediazione svolta con i competenti uffici della Presidenza del Consiglio dei Ministri in ordine alle osservazioni e ai rilievi di incostituzionalità formulati dall'Amministrazione centrale nel corso dell'istruttoria di legittimità costituzionale.		30%	posta elettronica istituzionale	% di mediazioni svolte in relazione al numero di leggi regionali osservate dal Governo	>80%		
11.5	3	Rafforzare i sistemi di controllo interno contribuendo ai processi di autocorrezione, miglioramento qualitativo e di semplificazione dell'attività delle strutture della Giunta regionale.		20%	adozione del piano e sua attuazione secondo le modalità e i tempi da esso previsti	"piano dei controlli di regolarità amministrativa in fase successiva per l'anno 2021"	si		
11.1	1	Assolvere agli obblighi di pubblicazione e trasparenza di cui al d.lgs. 33/2013 e al PTPCT 2021-2023		5%	Sezione "Amministrazione Trasparente" del portale WEB istituzionale	% assolvimento degli obblighi di pubblicazione di cui all'allegato A1 del PTPCT 2021-23	100%		

2021 Scheda 2 "Obiettivi Operativi" - OBO

Segretariato generale della Giunta Regionale

Sezione Supporto Legislativo

Dirigente Avv. Emma Ruffino

Codice		Titolo	Stakeholder	Peso Obiettivi %	Indicatore			Servizi coinvolti	Grado di coinvolgimento (%)
OBST	OBO				Fonte di verifica	Descrizione	Target		
11.1	2	Partecipare all'attuazione del PTPCT (Piano Triennale di Prevenzione della Corruzione e della Trasparenza) 2021-2023		5%	Report di monitoraggio redatto dalla Sezione	% di messa in atto delle misure di prevenzione del rischio corruttivo, sia di carattere generale che specifico, come individuate nel PTPCT 2021-23	100%		

SEZIONI

1. Sezione Amministrativa

Mission: Adempie a quanto previsto dalla Legge Regionale 26 giugno 2006 n. 18 Istituzione dell'Avvocatura della Regione Puglia e ss.mm.ii.

2021 Scheda 2 "Obiettivi Operativi" - OBO

Dipartimento: Avvocatura Regionale

Sezione: Sezione Amministrativa

Dirigente di Sezione: Raffaele Landinetti

Codice		Titolo	Stakeholder	Peso Obiettivi %	Indicatore			Servizi coinvolti	Grado di coinvolgimento (%)
OBST	OBO				Fonte di verifica	Descrizione	Target		
11.4	1	Implementare le procedure informatiche e gestionali di trattamento dei flussi documentali anche per l'osservanza degli obblighi di pubblicità e trasparenza - Proseguire il programma di digitalizzazione degli atti e documenti trattati dall'Avvocatura Regionale e nella cooperazione telematica con le strutture regionali e gli organi di giustizia.	Strutture regionali Avvocati esterni	45%	Protocollo informatico e Fasciculus	atti e documenti in formato digitale immessi nei sistemi informatici in uso presso l'Avvocatura -ulteriore sviluppo del progetto "Fascicolo Elettronico" e DIOGENE	6250,00		
11.4	2	smaltire giacenze liquidatorie	avvocati esterni	45%	Registro dei provvedimenti (CIFRA)	Procedimenti liquidatori conclusi	150,00		
11.1	1	Assolvere agli obblghi di pubblicazione e trasparenza di cui al d.lgs. 33/2013 e al PTPCT 2021-23	cittadini	5%	Sezione "Amministrazione Trasparente" del portale WEB istituzionale	% assolvimento degli obblighi di pubblicazione di cui all'allegato A1 del PTPCT 2021-23	100%		
11.1	2	Partecipare all'atuazione del PTPCT (Piano Triennale di Prevenzione della Corruzione e della Trasparenza) 2021-2023	cittadini	5%	Report di monitoraggio redatto dalla Sezione	% di messa in atto delle misure di prevenzione del rischio corruttivo, sia di carattere generale che specifico, come individuate nel PTPCT 2021-23	100%		

COMUNICAZIONE ISTITUZIONALE — PIANO DEGLI OBIETTIVI 2021

SEZIONI

1. **Comunicazione Istituzionale e URP (Struttura di Staff)**
2. **Ufficio Partecipazione (Struttura di Staff)**

Mission:
- accrescere l'efficienza e l'efficacia comunicativa della Regione Puglia;
- gestire la divulgazione delle informazioni prodotte dall'Amministrazione Regionale;
- coinvolgere tutti gli attori del sistema socio-economico pugliese nei processi decisionali dell'amministrazione, sviluppando con essi, attraverso un'architettura condivisa, paritaria e partecipata, un dialogo continuo, dinamico, flessibile e multiforme, utile per il territorio regionale in termini anche di supporto alla programmazione;
- accrescere la capacità della Regione Puglia nel monitorare gli effetti delle politiche e delle misure intraprese;
- gestire, monitorare ed incentivare l'uso dei brand riconosciuti e patrocinati dall'Ente Regionale;
- coordinamento e accompagnamento dei Dipartimenti ed Agenzie nonché l'interlocuzione con il più ampio sistema amministrativo regionale.

2021 Scheda 2 "Obiettivi Operativi" - OBO

Dipartimento: Struttura Speciale Comunicazione istituzionale

Struttura di Staff: Servizio Comunicazione Istituzionale e URP

Dirigente di Servizio:

Codice		Titolo	Stakeholder	Peso Obiettivi %	Indicatore			Servizi coinvolti	Grado di coinvolgimento (%)
OBST	OBO				Fonte di verifica	Descrizione	Target		
10.2	1	Mantenimento Portale regionale e potenziamento URP	Cittadini Pugliesi	60%	Portale istituzionale e contatti URP	Manutenzione portale regionale e potenziamento postazioni URP	SI		
10.2	2	Sostegno al pluralismo dell'informazione	Imprese e società editrici pugliesi	30%	DGR Programma Annuale degli Interventi e Determina adozione avviso	Adozione Programma Annuale degli Interventi ed emanazione avviso	SI		
11.1	1	Assolvere agli obblghi di pubblicazione e trasparenza di cui al d.lgs. 33/2013 e al PTPCT 2021-23		5%	Sezione "Amministrazione Trasparente" del portale WEB istituzionale	% assolvimento degli obblighi di pubblicazione di cui all'allegato A1 del PTPCT 2021-23	100%		
11.1	2	Partecipare all'atuazione del PTPCT (Piano Triennale di Prevenzione della Corruzione e della Trasparenza) 2021-2023		5%	Report di monitoraggio redatto dalla Sezione	% di messa in atto delle misure di prevenzione del rischio corruttivo, sia di carattere generale che specifico, come individuate nel PTPCT 2021-23	100%		

2021 Scheda 2 "Obiettivi Operativi" - OBO

Dipartimento: Struttura Speciale Comunicazione istituzionale

Struttura di Staff: Servizio Partecipazione

Dirigente di Servizio:

Codice		Titolo	Stakeholder	Peso Obiettivi %	Indicatore			Servizi coinvolti	Grado di coinvolgimento (%)
OBST	OBO				Fonte di verifica	Descrizione	Target		
10.2	1	Attuazione programma annuale Partecipazione	Cittadini Pugliesi	90%	Deliberazione Giunta regionale	Aggiornamento programma annuale Partecipazione	SI		
11.1	1	Assolvere agli obblghi di pubblicazione e trasparenza di cui al d.lgs. 33/2013 e al PTPCT 2021-23		5%	Sezione "Amministrazione Trasparente" del portale WEB istituzionale	% assolvimento degli obblighi di pubblicazione di cui all'allegato A1 del PTPCT 2021-23	100%		
11.1	2	Partecipare all'atuazione del PTPCT (Piano Triennale di Prevenzione della Corruzione e della Trasparenza) 2021-2023		5%	Report di monitoraggio redatto dalla Sezione	% di messa in atto delle misure di prevenzione del rischio corruttivo, sia di carattere generale che specifico, come individuate nel PTPCT 2021-23	100%		

SEZIONI

1. Programmazione Unitaria

Mission: l'Autorità di Gestione del POR assicura le attività relative a:
- al raccordo con i responsabili di fondo, di policy e di azione;
- alla gestione e al controllo del programma;
- ai rapporti con i Servizi della Commissione Europea e delle Amministrazioni dello Stato;
- allo svolgimento dei Comitati di Sorveglianza;
- alla selezione delle operazioni;
- alla gestione delle procedure relative alle eventuali irregolarità riscontrate nell'attuazione del programma;
- alla informativa completa nei confronti dei potenziali beneficiari sulle opportunità offerte dai fondi e sulle procedure di gestione e controllo, mediante procedure telematiche;
- all'istituzione di misure anti frode anche in raccordo con il Piano triennale di Prevenzione della Corruzione adottato dalla Giunta regionale;
- alla predisposizione della dichiarazione di affidabilità di gestione e della sintesi annuale di cui all'art. 59, paragrafo 5, lett. a) e b), del regolamento finanziario.

2021 Scheda 2 "Obiettivi Operativi" - OBO

AUTORITA' DI GESTIONE DEL POR

Sezione: PROGRAMMAZIONE UNITARIA

Dirigente di Sezione: DOTT. PASQUALE ORLANDO

Codice		Titolo	Stakeholder	Peso Obiettivi %	Indicatore			Servizi coinvolti	Grado di coinvolgimento (%)
OBST	OBO				Fonte di verifica	Descrizione	Target		
11.8	1	COORDINARE L'AVANZAMENTO DEL PROGRAMMA OPERATIVO REGIONALE AL FINE DELLA CERTIFICAZIONE DELLA SPESA	STRUTTURE REGIONALI,COMMISSIONE EUROPEA, BENEFICIARI ESTERNI, CITTADINI	90%	SISTEMA DI MONITORAGGIO-MIR	AVANZAMENTO DEL PROGRAMMA	3,5 Miliardi di euro	SERVIZIO CERTIFICAZIONE PROGRAMMI	20%
								SERVIZIO RESPONSABILE FSE	20%
11.1	1	ASSOLVERE AGLI OBIETTIVI DI PUBBLICAZIONE E TRASPARENZA DI CUI AL D.LGS 33/2013 E AL PTPCT 2021-23	STRUTTURE REGIONALI, CITTADINI	5%	SEZIONE AMMINISTRAZIONE TRASPARENTE DEL PORTALE WEB ISTITUZIONALE	%DI ASSOLVIMENTO DEGLI OBBLIGHI DI PUBBLICAZIONE DI CUI ALL'ALLEGATO A1 DEL PTPCT 2021-23	100%	SERVIZIO CERTIFICAZIONE PROGRAMMI	10%
								SERVIZIO RESPONSABILE FSE	10%
11.1	2	PARTECIPARE ALL'ATTUAZIONE DEL PIANO TRIENNALE DI PREVENZIONE DELLA CORRUZIONE E TRASPARENZA 2021-23	STRUTTURE REGIONALI, CITTADINI	5%	REPORT DI MONITORAGGIO REDATTO DALLA SEZIONE	PERCENTUALE DI MESSA IN ATTO DELLE MISURE DI PREVENZIONE DEL RISCHIO, SIA DI CARATTERE GENERALE CHE SPECIFICO, COME INDIVIDUATE NEL PTPCT 2021-23	100%	SERVIZIO CERTIFICAZIONE PROGRAMMI	10%
								SERVIZIO RESPONSABILE FSE	10%