

DELIBERAZIONE DELLA GIUNTA REGIONALE 15 febbraio 2021, n. 254

**Art. 32 D.lgs. 118/2011 – Bilancio preventivo consolidato del SSR 2021.**

L'Assessore alla Sanità e del benessere animale Prof. Pier Luigi Lopalco, sulla base dell'istruttoria predisposta dalla Posizione Organizzativa "Raccordo e Controllo AFC", dal Responsabile di Posizione Organizzativa "Consolidamento Bilancio SSR", dal Responsabile della Posizione Organizzativa "Gestione Contabile della GSA" e confermata dal Dirigente della Sezione Amministrazione Finanza e Controllo in Sanità – Sport per tutti e dal competente Direttore di Dipartimento, riferisce quanto segue:

- Il Titolo II del D.Lgs 118/2011 ha disciplinato le modalità di redazione e di consolidamento dei bilanci da parte degli enti coinvolti nella gestione della spesa finanziata con le risorse destinate al Servizio Sanitario Regionale (Regioni, Aziende Sanitarie Locali, Aziende Ospedaliere, Aziende Ospedaliere Universitarie, Istituti Zooprofilattici), ed ha dettato i principi contabili cui gli stessi enti devono attenersi per l'attuazione delle disposizioni normative;

- Tra gli enti individuati dal Titolo II del D.Lgs. n. 118/2011, all'art. 19, comma 2 lett. b), punto i) sono incluse le Regioni, per la parte del finanziamento del servizio sanitario direttamente gestito, rilevata secondo scritture di contabilità economico-patrimoniale, qualora le regioni esercitino la scelta di gestire direttamente, presso la regione, una quota del finanziamento del proprio servizio sanitario;

- Visto che ai sensi dell'art. 32 del medesimo D.Lgs. n. 118/2011, la Gestione Sanitaria Accentrata presso la Regione predispone, per la successiva approvazione da parte della Giunta Regionale, nell'anno successivo a quello cui i bilanci si riferiscono, il bilancio preventivo di esercizio consolidato del Servizio Sanitario Regionale;

- Atteso che a mente del comma 3 dell'art. 32, l'area di consolidamento comprende tutti gli enti di cui alla lettera b) punti i) e c) dell'art. 19 del D.Lgs 118/2001, ovvero le regioni per la parte del finanziamento del servizio sanitario regionale direttamente gestito (GSA), le aziende sanitarie locali, aziende ospedaliere, istituti di ricovero e cura a carattere scientifico pubblici, anche se trasformati in fondazioni, aziende ospedaliere universitarie integrate con il S.S.N. con l'esclusione di eventuali soggetti partecipati dai soggetti di cui alla lett. c);

- Visto il D.Lgs 118/2011, all'art 32, prevede quale scadenza per il bilancio preventivo consolidato il 31 dicembre di ogni anno.

- Con Nota prot. 168/23-12-2020/0005567 la Direzione del Dipartimento, in particolare, ai fini della predisposizione dei Bilanci di Previsione aziendali per il 2021 sulla base della programmazione annua ha previsto in particolare:

- risorse aggiuntive per l'esercizio 2021 pari alla maggior assegnazione indistinta stimata del FSN 2021 e quale importo del payback farmaceutico per il superamento dei tetti di spesa una somma stimata pari alla Det. AIFA 1313/2020;
- come previsione dei finanziamenti nazionali per l'emergenza COVID, un importo pari ai costi stimati dalle aziende sanitarie per la gestione della pandemia COVID-19;
- previsioni di spesa in linea con quanto programmato e riportato nei Conti Economici dalle aziende sanitarie e GSA;
- specifiche indicazioni di budget per gli investimenti con fondi propri;

- Con la medesima nota è stato chiesto ai Direttori Generali delle ASL, AOU e IRCCS pubblici di programmare eventuali ulteriori misure programmatiche previste per il 2021, in linea con la pianificazione regionale, al fine di concordare, anche sulla base dei monitoraggi trimestrali, le successive azioni da intraprendere d'Intesa con il Dipartimento della Salute, tenendo conto altresì dei risparmi conseguibili sulle altre voci di spesa e di eventuali risorse economiche e finanziarie liberabili accantonate per l'emergenza Covid-19, di cui si è riportata in estrema sintesi specifico paragrafo in calce alla Relazione sulla Gestione allegata alla presente Deliberazione.

- Sulla base di tali premesse, linee guida e disposizioni regionali e tenendo conto del Piano d'Azioni 2020-2021 e del preventivo 2021 delle Aziende del SSR si è proceduto alla elaborazione del conto economico preventivo consolidato;

- Visto che la Sezione Amministrazione, Finanza e Controllo ha adottato con Determina Dirigenziale n. 548 del 30 dicembre 2020 il Bilancio di previsione Consolidato del SSR 2021, ai sensi dell'art. 32 del Titolo II del D.lgs. 118/2011;

- Valutata la necessità di procedere all'approvazione di quanto adottato, con atto formale, ai sensi di quanto stabilito dall'art. 32 del D.lgs. n. 118/2011, del bilancio preventivo economico annuale consolidato del Servizio Sanitario Regionale 2021;

- Si approva il bilancio economico preventivo consolidato 2021 così come allegato al presente provvedimento di cui costituisce parte integrante e sostanziale, composto da:

1. Conto economico preventivo consolidato;
2. Schema CE ministeriale consolidato;
3. Nota illustrativa;
4. Piano degli investimenti;
5. Piano dei flussi di cassa prospettici;
6. Relazione generale.

Preso atto di quanto sopra riportato, si conclude la relazione proponendo all'approvazione della Giunta regionale il seguente provvedimento.

#### **VERIFICA AI SENSI DEL D.LGS. N. 196/2003 E DEL REGOLAMENTO (UE) 679/2016**

##### **GARANZIE DI RISERVATEZZA**

La pubblicazione sul BURP, nonché la pubblicazione all'Albo sul sito Istituzionale, salve le garanzie previste dalla legge 241/1990 in tema di accesso ai documenti amministrativi, avviene nel rispetto della tutela della riservatezza dei cittadini secondo quanto disposto dal Regolamento UE n. 679/2016 in materia di protezione dei dati personali, nonché dal D. Lgs. 196/2003 ss.mm.ii., ed ai sensi del vigente Regolamento regionale 5/2006 per il trattamento dei dati sensibili e giudiziari, in quanto applicabile. Ai fini della pubblicità legale, il presente provvedimento è stato redatto da evitare la diffusione di dati personali identificativi non necessari ovvero il riferimento alle particolari categorie di dati previste dagli articoli 9 e 10 del succitato Regolamento UE.

##### **COPERTURA FINANZIARIA AI SENSI DELLA LEGGE REGIONALE N. 28/2001 E S.M. ED I.**

Il presente provvedimento non comporta implicazioni, dirette e/o indirette, di natura economico-finanziaria e/o patrimoniale e dalla stessa non deriva alcun onere a carico del bilancio regionale.

L'Assessore relatore, sulla base delle risultanze istruttorie come innanzi illustrate, ai sensi dell'art. 4 comma 4, lett. k) della L.R. n.7/1997, propone alla Giunta:

- di prendere atto di quanto esposto in narrativa;
- di approvare il bilancio preventivo economico annuale consolidato del Servizio Sanitario Regionale per l'esercizio 2021, allegato al presente provvedimento di cui costituisce parte integrante e sostanziale, unitamente ai documenti a corredo composti da:
  1. Conto economico preventivo consolidato;
  2. Schema CE ministeriale consolidato;

3. Nota illustrativa;
  4. Piano degli investimenti;
  5. Piano dei flussi di cassa prospettici;
  6. Relazione generale.
- di precisare che il Conto Economico Consolidato preventivo 2021 è adottato in equilibrio prevedendo come risorse aggiuntive per l'esercizio 2021 la previsione della maggior assegnazione indistinta stimata del FSN 2021, quale importo del payback farmaceutico per il superamento dei tetti di spesa una somma stimata pari alla Det. AIFA 1313/2020, come previsione dei finanziamenti nazionali per l'emergenza COVID, un importo pari ai costi stimati dalle aziende sanitarie per la gestione della pandemia COVID-19 ed infine previsioni di spesa in linea con quanto programmato e riportato nei Conti Economici dalle aziende sanitarie e GSA;
  - di autorizzare le aziende sanitarie alla attuazione delle programmazioni integrative previste per il 2021, secondo quanto dettagliatamente indicato nelle rispettive "Relazioni del Direttore Generale al Bilancio di Previsione", in misura pari ai risparmi conseguiti trimestralmente (in particolare in materia di acquisti farmaceutici e dispositivi medici), d'intesa con la Direzione del Dipartimento della Salute, al fine di garantire l'equilibrio economico.
  - di approvare altresì il Bilancio di previsione 2021 della Gestione Sanitaria Accentrata, ai sensi dell'art. 25 del Titolo II del D.lgs. 118/2011 adottato con Determina Dirigenziale n. 549 del 30 dicembre 2020;
  - di disporre la pubblicazione della presente deliberazione sul BURP, ai sensi della L.R. n. 13/1994.

I sottoscritti attestano che il procedimento istruttorio affidato è stato espletato nel rispetto della normativa regionale, nazionale e comunitaria e che il presente schema di provvedimento, dagli stessi predisposto ai fini dell'adozione dell'atto finale da parte della Giunta Regionale, è conforme alle risultanze istruttorie.

**Il Responsabile di P.O. "Gestione contabile della GSA"**

(Gianvito Campanile)

**Il Responsabile di P.O. "Consolidamento Bilancio SSR"**

(Stefano Visicchio)

**Il Responsabile di P.O. "Raccordo e Controllo AFC"**

(Vittorio CIOFFI)

**Il Dirigente della Sezione Amministrazione Finanza e Controllo in Sanità – Sport per tutti e Dirigente ad Interim della Sezione Risorse Strumentali e tecnologiche sanitarie**

(Benedetto G. PACIFICO)

*Il sottoscritto Direttore di Dipartimento non ravvisa la necessità di esprimere, sulla proposta di delibera, osservazioni ai sensi del combinato disposto degli art.18 e 20 del D.P.G.R. 443/2015*

**Il Direttore del Dipartimento Promozione della Salute, del Benessere Sociale e dello Sport per tutti**

(Vito MONTANARO)

**L'Assessore alla Sanità e benessere animale**

(Pietro Luigi LOPALCO)

**LA GIUNTA**

- Udita e fatta propria la relazione dell'Assessore, che quivi si intende integralmente riportata;
- Vista la sottoscrizione posta in calce al presente provvedimento dalla Posizione Organizzativa, dal Dirigente della Sezione Amministrazione Finanza e Controllo in Sanità – Sport per tutti e dal competente Direttore di Dipartimento;
- A voti unanimi espressi dai presenti;

**DELIBERA**

Per quanto in premessa indicato che qui si intende integralmente riportato e confermato;

L'Assessore relatore, sulla base delle risultanze istruttorie come innanzi illustrate, ai sensi dell'art. 4 comma 4, lett. k) della L.R. n.7/1997, propone alla Giunta:

- di prendere atto di quanto esposto in narrativa;
- di approvare il bilancio preventivo economico annuale consolidato del Servizio Sanitario Regionale per l'esercizio 2021, allegato al presente provvedimento di cui costituisce parte integrante e sostanziale, unitamente ai documenti a corredo composti da:
  - 7. Conto economico preventivo consolidato;
  - 8. Schema CE ministeriale consolidato;
  - 9. Nota illustrativa;
  - 10. Piano degli investimenti;
  - 11. Piano dei flussi di cassa prospettici;
  - 12. Relazione generale.
- di precisare che il Conto Economico Consolidato preventivo 2021 è adottato in equilibrio prevedendo come risorse aggiuntive per l'esercizio 2021 la previsione della maggior assegnazione indistinta stimata del FSN 2021, quale importo del payback farmaceutico per il superamento dei tetti di spesa una somma stimata pari alla Det. AIFA 1313/2020, come previsione dei finanziamenti nazionali per l'emergenza COVID, un importo pari ai costi stimati dalle aziende sanitarie per la gestione della pandemia COVID-19 ed infine previsioni di spesa in linea con quanto programmato e riportato nei Conti Economici dalle aziende sanitarie e GSA;
- di autorizzare le aziende sanitarie alla attuazione delle programmazioni integrative previste per il 2021, secondo quanto dettagliatamente indicato nelle rispettive "Relazioni del Direttore Generale al Bilancio di Previsione", in misura pari ai risparmi conseguiti trimestralmente (in particolare in materia di acquisti farmaceutici e dispositivi medici), d'intesa con la Direzione del Dipartimento della Salute, al fine di garantire l'equilibrio economico.
- di approvare altresì il Bilancio di previsione 2021 della Gestione Sanitaria Accentrata, ai sensi dell'art. 25 del Titolo II del D.lgs. 118/2011 adottato con Determina Dirigenziale n. 549 del 30 dicembre 2020;
- di disporre la pubblicazione della presente deliberazione sul BURP, ai sensi della L.R. n. 13/1994.

*IL SEGRETARIO DELLA GIUNTA*

Giovanni Campobasso

*IL PRESIDENTE DELLA GIUNTA*

Michele Emiliano



**REGIONE PUGLIA**

Dipartimento Promozione della salute, del benessere sociale e dello sport per tutti  
Sezione Amministrazione Finanza e Controllo

Firmato digitalmente da  
BENEDETTO GIOVANNI PACIFICO  
Regione Puglia  
Firmato il 11/02/2021 14:34  
Seriale certificato : 819214

CONTI ECONOMICI			
A)	VALORE DELLA PRODUZIONE	Previsione 2021	di cui Ipotesi Piano COVID
<b>A.1)</b>	<b>Contributi in c/esercizio</b>	<b>7.911.893.596</b>	<b>232.272.127</b>
A.1.a)	Contributi in c/esercizio - da Regione o Provincia Autonoma per quota F.S. regionale	7.852.741.339	232.097.008
A.1.b)	Contributi in c/esercizio - extra fondo	55.519.473	-
A.1.b.1)	Contributi da Regione (extra fondo) - vincolati	32.568.522	-
A.1.b.2)	Contributi da Regione (extra fondo) - Risorse agg. da bilancio a titolo di copertura LEA	-	-
A.1.b.3)	Contributi da Regione (extra fondo) - Risorse agg. da bilancio a titolo di copertura extra LEA	-	-
A.1.b.4)	Contributi da Regione (extra fondo) - altro	1.720.929	-
A.1.b.5)	Contributi da aziende sanitarie pubbliche (extra fondo)	-	-
A.1.b.6)	Contributi da altri soggetti pubblici	21.230.022	-
A.1.c)	Contributi in c/esercizio - per ricerca	3.099.369	-
A.1.c.1)	da Ministero della Salute per ricerca corrente	2.141.256	-
A.1.c.2)	da Ministero della Salute per ricerca finalizzata	231.299	-
A.1.c.3)	da Regione e altri soggetti pubblici	425.310	-
A.1.c.4)	da privati	301.504	-
A.1.d)	Contributi in c/esercizio - da privati	533.415	175.119
A.2)	Rettifiche contributi c/esercizio per destinazione ad investimenti	- 30.119.208	- 11.379.464
A.3)	Utilizzo fondi per quote inutilizzate contributi vincolati di esercizi precedenti	10.753.190	-
A.4)	Ricavi per prestazioni sanitarie e sociosanitarie a rilevanza sanitaria	169.149.180	-
A.4.a)	Ricavi per prestazioni sanitarie e sociosanitarie - ad aziende sanitarie pubbliche	87.777.390	-
A.4.b)	Ricavi per prestazioni sanitarie e sociosanitarie - intramoenia	26.719.213	-
A.4.c)	Ricavi per prestazioni sanitarie e sociosanitarie - altro	54.652.577	-
A.5)	Concorsi, recuperi e rimborsi	130.100.700	-
A.6)	Compartecipazione alla spesa per prestazioni sanitarie (Ticket)	37.753.111	-
A.7)	Quota contributi in c/capitale imputata nell'esercizio	117.085.100	907.252
A.8)	Incrementi delle immobilizzazioni per lavori interni	-	-
A.9)	Altri ricavi e proventi	9.808.568	-
<b>TOTALE A)</b>		<b>8.356.424.237</b>	<b>221.799.915</b>
B)	COSTI DELLA PRODUZIONE	Previsione 2021	di cui Ipotesi Piano COVID
<b>B.1)</b>	<b>Acquisti di beni</b>	<b>1.500.309.676</b>	
B.1.a)	Acquisti di beni sanitari	1.476.206.686	46.300.593
B.1.b)	Acquisti di beni non sanitari	24.102.990	1.784.043
<b>B.2)</b>	<b>Acquisti di servizi sanitari</b>	<b>3.408.807.548</b>	<b>28.315.833</b>
B.2.a)	Acquisti di servizi sanitari - Medicina di base	543.805.213	15.184.733
B.2.b)	Acquisti di servizi sanitari - Farmaceutica	558.544.869	-
B.2.c)	Acquisti di servizi sanitari per assistenza specialistica ambulatoriale	349.214.238	-
B.2.d)	Acquisti di servizi sanitari per assistenza riabilitativa	159.855.927	39.339
B.2.e)	Acquisti di servizi sanitari per assistenza integrativa	50.413.213	-
B.2.f)	Acquisti di servizi sanitari per assistenza protesica	53.258.619	-
B.2.g)	Acquisti di servizi sanitari per assistenza ospedaliera	960.521.061	250.000
B.2.h)	Acquisti prestazioni di psichiatria residenziale e semiresidenziale	135.588.646	-
B.2.i)	Acquisti prestazioni di distribuzione farmaci File F	49.383.942	-
B.2.j)	Acquisti prestazioni termali in convenzione	11.461.830	-
B.2.k)	Acquisti prestazioni di trasporto sanitario	77.456.255	1.249.654
B.2.l)	Acquisti prestazioni socio-sanitarie a rilevanza sanitaria	207.907.043	-
B.2.m)	Compartecipazione al personale per att. Libero-prof. (intramoenia)	20.622.784	-
B.2.n)	Rimborsi Assegni e contributi sanitari	86.705.108	-
B.2.o)	Consulenze, collaborazioni, interinale, altre prestazioni di lavoro sanitarie e sociosanitarie	47.048.280	4.864.168
B.2.p)	Altri servizi sanitari e sociosanitari a rilevanza sanitaria	65.097.286	6.727.939
B.2.q)	Costi per differenziale Tariffe TUC	31.923.234	-
<b>B.3)</b>	<b>Acquisti di servizi non sanitari</b>	<b>559.995.201</b>	<b>15.503.203</b>
B.3.a)	Servizi non sanitari	553.938.928	15.428.740
B.3.b)	Consulenze, collaborazioni, interinale, altre prestazioni di lavoro non sanitarie	3.418.089	74.463
B.3.c)	Formazione	2.638.184	-
<b>B.4)</b>	<b>Manutenzione e riparazione</b>	<b>150.334.617</b>	<b>9.344.053</b>
<b>B.5)</b>	<b>Godimento di beni di terzi</b>	<b>56.986.751</b>	<b>1.491.924</b>
<b>B.6)</b>	<b>Costi del personale</b>	<b>2.183.652.497</b>	<b>110.486.196</b>
B.6.a)	Personale dirigente medico	791.343.659	27.733.205
B.6.b)	Personale dirigente ruolo sanitario non medico	87.499.398	5.010.938
B.6.c)	Personale comparto ruolo sanitario	921.507.707	58.872.221
B.6.d)	Personale dirigente altri ruoli	26.995.945	112.055
B.6.e)	Personale comparto altri ruoli	356.305.788	18.757.777
<b>B.7)</b>	<b>Oneri diversi di gestione</b>	<b>32.531.421</b>	
<b>B.8)</b>	<b>Ammortamenti</b>	<b>129.206.632</b>	<b>1.248.803</b>
B.8.a)	Ammortamenti immobilizzazioni immateriali	4.002.282	89
B.8.b)	Ammortamenti dei fabbricati	53.322.946	11.927
B.8.c)	Ammortamenti delle altre immobilizzazioni materiali	71.881.404	1.236.788
<b>B.9)</b>	<b>Svalutazione delle immobilizzazioni e dei crediti</b>	<b>6.683.756</b>	
<b>B.10)</b>	<b>Variazione delle rimanenze</b>	<b>350.690</b>	
B.10.a)	Variazione delle rimanenze sanitarie	208.626	-
B.10.b)	Variazione delle rimanenze non sanitarie	142.064	-
<b>B.11)</b>	<b>Accantonamenti</b>	<b>167.470.980</b>	
B.11.a)	Accantonamenti per rischi	35.091.828	-
B.11.b)	Accantonamenti per premio operosità	5.883.408	-
B.11.c)	Accantonamenti per quote inutilizzate di contributi vincolati	4.446.821	-
B.11.d)	Altri accantonamenti	122.048.923	-
<b>TOTALE B)</b>		<b>8.196.329.769</b>	<b>166.390.012</b>
<b>DIFF. TRA VALORE E COSTI DELLA PRODUZIONE (A-B)</b>		<b>160.094.468</b>	<b>55.409.903</b>
C)	PROVENTI E ONERI FINANZIARI	Previsione 2021	di cui Ipotesi Piano COVID
C.1)	Interessi attivi ed altri proventi finanziari	1.059.169	-
C.2)	Interessi passivi ed altri oneri finanziari	873.668	-
<b>TOTALE C)</b>		<b>185.501</b>	
D)	RETTIFICHE DI VALORE DI ATTIVITÀ FINANZIARIE	Previsione 2021	di cui Ipotesi Piano COVID
D.1)	Rivalutazioni	-	-
D.2)	Svalutazioni	-	-

<b>TOTALE D)</b>		-	-
<b>E)</b>	<b>PROVENTI E ONERI STRAORDINARI</b>	<b>Previsione 2021</b>	<b>di cui Ipotesi Piano COVID</b>
<b>E.1)</b>	<b>Proventi straordinari</b>	-	-
E.1.a)	Plusvalenze	-	-
E.1.b)	Altri proventi straordinari	-	-
<b>E.2)</b>	<b>Oneri straordinari</b>	-	-
E.2.a)	Minusvalenze	-	-
E.2.b)	Altri oneri straordinari	-	-
<b>TOTALE E)</b>		-	-
<b>RISULTATO PRIMA DELLE IMPOSTE (A-B+C+D+E)</b>		<b>160.279.969</b>	<b>55.409.903</b>
<b>Y)</b>	<b>IMPOSTE SUL REDDITO DELL'ESERCIZIO</b>	<b>Previsione 2021</b>	<b>di cui Ipotesi Piano COVID</b>
<b>Y.1)</b>	<b>IRAP</b>	<b>158.055.228</b>	<b>7.325.267</b>
Y.1.a)	IRAP relativa a personale dipendente	144.956.036	7.174.902
Y.1.b)	IRAP relativa a collaboratori e personale assimilato a lavoro dipendente	10.949.794	150.365
Y.1.c)	IRAP relativa ad attività di libera professione (intramoenia)	2.136.193	-
Y.1.d)	IRAP relativa ad attività commerciali	13.205	-
<b>Y.2)</b>	<b>IRES</b>	<b>2.224.741</b>	-
Y.3)	Accantonamento a fondo imposte (accertamenti, condoni, ecc.)	-	-
<b>TOTALE Y)</b>		<b>160.279.969</b>	<b>7.325.267</b>
<b>RISULTATO</b>		-	-



REGIONE PUGLIA

Dipartimento Promozione della salute, del benessere sociale e dello sport per tutti

## Modello CE "999" - Prev 2021

		Previsione 2021	di cui Ipotesi Piano COVID
<b>A) Valore della produzione</b>			
AA0010	<b>A.1) Contributi in c/esercizio</b>	<b>7.911.893.597</b>	<b>232.272.127</b>
AA0020	<b>A.1.A) Contributi da Regione ... per quota F.S. regionale</b>	<b>7.852.741.339</b>	<b>232.097.008</b>
AA0030	A.1.A.1) da Regione ... per quota F.S. regionale indistinto	7.681.432.137	232.097.008
AA0040	A.1.A.2) da Regione ... per quota F.S. regionale vincolato	171.309.202	0
AA0050	<b>A.1.B) Contributi c/esercizio (extra fondo)</b>	<b>55.519.473</b>	<b>0</b>
AA0060	A.1.B.1) da Regione ... (extra fondo)	34.289.451	0
AA0070	A.1.B.1.1) Contributi da Regione ... (extra fondo) vincolati	32.568.522	0
AA0080	A.1.B.1.2) Contributi da Regione ... (extra fondo) - Risorse aggiuntive da bilancio regionale per LEA	0	0
AA0090	A.1.B.1.3) Contributi da Regione ... (extra fondo) - Risorse aggiuntive da bilancio reg.le per extra LEA	0	0
AA0100	A.1.B.1.4) Contributi da Regione ... (extra fondo) - Altro	1.720.929	0
AA0110	A.1.B.2) Contributi da Az. sanit. pubbl. della Regione ... (extra fondo)	0	0
AA0120	A.1.B.2.1) Contributi da Az. sanit. pubbl. della Regione ... (extra fondo) vincolati	0	0
AA0130	A.1.B.2.2) Contributi da Az. sanit. pubbl. della Regione ... (extra fondo) altro	0	0
AA0140	<b>A.1.B.3) Contributi da altri soggetti pubblici (extra fondo)</b>	<b>21.230.022</b>	<b>0</b>
AA0150	A.1.B.3.1) Contributi da altri soggetti pubblici (extra fondo) vincolati	101.287	0
AA0160	A.1.B.3.2) Contributi da altri soggetti pubblici (extra fondo) L. 210/92	21.018.402	0
AA0170	A.1.B.3.3) Contributi da altri soggetti pubblici (extra fondo) altro	110.333	0
AA0180	<b>A.1.C) Contributi c/esercizio per ricerca</b>	<b>3.099.369</b>	<b>0</b>
AA0190	A.1.C.1) Contributi da Ministero della Salute per ricerca corrente	2.141.256	0
AA0200	A.1.C.2) Contributi da Ministero della Salute per ricerca finalizzata	231.299	0
AA0210	A.1.C.3) Contributi da Regione ed altri soggetti pubblici per ricerca	425.310	0
AA0220	A.1.C.4) Contributi da privati per ricerca	301.504	0
AA0230	<b>A.1.D) Contributi c/esercizio da privati</b>	<b>533.415</b>	<b>175.119</b>
AA0240	<b>A.2) Rettifica contributi c/esercizio per destinazione ad investimenti</b>	<b>-30.119.208</b>	<b>-11.379.464</b>
AA0250	A.2.A) Rettifica contrib. in c/eserc. per ... investimenti ... per quota F.S. regionale	-30.119.208	-11.379.464
AA0260	A.2.B) Rettifica contributi in c/esercizio per ...investimenti - altri contributi	0	0
AA0270	<b>A.3) Utilizzo fondi per quote inutilizzate contributi vincolati di esercizi precedenti</b>	<b>10.753.190</b>	<b>0</b>
AA0280	A.3.A) Utilizzo fondi per quote inutilizzate contributi di esercizi precedenti ... per quota F.S. regionale vincolato	5.198.727	0
AA0290	A.3.B) Utilizzo fondi per quote inutilizzate contributi di esercizi prec. da soggetti pubblici (extra fondo) vincolati	605.817	0
AA0300	A.3.C) Utilizzo fondi per quote inutilizzate contributi di esercizi precedenti per ricerca	3.615.814	0
AA0310	A.3.D) Utilizzo fondi per quote inutilizzate contributi vincolati di esercizi precedenti da privati	1.332.832	0
AA0320	<b>A.4) Ricavi per prestazioni sanitarie e sociosanitarie a rilevanza sanitaria</b>	<b>169.149.180</b>	<b>0</b>
AA0330	<b>A.4.A) Ricavi per prestazioni sanitarie e sociosanitarie a rilevanza sanitaria erogate a soggetti pub</b>	<b>87.777.390</b>	<b>0</b>
AA0340	A.4.A.1) Ricavi per prestaz. sanitarie e sociosanitarie a rilevanza sanitaria erogate ad Az. sanit. publ	0	0
AA0350	A.4.A.1.1) Prestazioni di ricovero	0	0
AA0360	A.4.A.1.2) Prestazioni di specialistica ambulatoriale	0	0
AA0370	A.4.A.1.3) Prestazioni di psichiatria residenziale e semiresidenziale	0	0
AA0380	A.4.A.1.4) Prestazioni di File F	0	0
AA0390	A.4.A.1.5) Prestazioni servizi MMG, PLS, Contin. assistenziale	0	0
AA0400	A.4.A.1.6) Prestazioni servizi farmaceutica convenzionata	0	0
AA0410	A.4.A.1.7) Prestazioni termali	0	0
AA0420	A.4.A.1.8) Prestazioni trasporto ambulanze ed elisoccorso	0	0
AA0430	A.4.A.1.9) Altre prestazioni sanitarie e socio-sanitarie a rilevanza sanitaria	0	0
AA0440	A.4.A.2) Ricavi per prestaz. sanitarie e sociosanitarie a rilevanza sanitaria erogate ad altri soggetti p	149.804	0
AA0450	A.4.A.3) Ricavi per prestaz. sanitarie e sociosanitarie a rilevanza sanitaria erogate a soggetti pubbl	87.627.586	0
AA0460	A.4.A.3.1) Prestazioni di ricovero	57.834.592	0
AA0470	A.4.A.3.2) Prestazioni ambulatoriali	8.652.512	0
AA0480	A.4.A.3.3) Prestazioni di psichiatria non soggetta a compensazione (resid. e semiresid.)	0	0
AA0490	A.4.A.3.4) Prestazioni di File F	6.639.838	0
AA0500	A.4.A.3.5) Prestazioni servizi MMG, PLS, Contin. assistenziale extrareg.	1.370.335	0
AA0510	A.4.A.3.6) Prestazioni servizi farmaceutica convenzionata extrareg.	1.738.453	0
AA0520	A.4.A.3.7) Prestazioni termali extrareg.	1.226.186	0
AA0530	A.4.A.3.8) Prestazioni trasporto ambulanze ed elisoccorso extrareg.	928.500	0
AA0540	A.4.A.3.9) Altre prestazioni sanitarie e sociosanitarie a rilevanza sanitaria extrareg.	0	0
AA0550	A.4.A.3.10) Ricavi per cessione di emocomponenti e cellule staminali extrareg.	0	0
AA0560	A.4.A.3.11) Ricavi per differenziale tariffe TUC	3.320.243	0
AA0570	A.4.A.3.12) Altre prestazioni sanitarie e sociosanitarie a rilevanza sanitaria non soggette a compensazione extrareg.	92.384	0
AA0580	A.4.A.3.12.A) Prestazioni di assistenza riabilitativa non soggette a compensazione extrareg.	143	0



AA0590	A.4.A.3.12.B) Altre prestazioni sanitarie ... non soggette a compensazione extrareg.	92.241	0
AA0600	A.4.A.3.13) Altre prestazioni sanitarie a rilevanza sanitaria - Mobilità attiva Internazionale	5.824.542	0
<b>AA0610</b>	<b>A.4.B) Ricavi per prestazioni sanitarie e sociosanitarie a rilevanza sanitaria erogate da privati v/re</b>	<b>44.000.000</b>	<b>0</b>
AA0620	A.4.B.1) Prestazioni di ricovero da priv. extrareg. in compensazione (mobilità attiva)	35.000.000	0
AA0630	A.4.B.2) Prestazioni ambulatoriali da priv. extrareg. in compensazione (mobilità attiva)	7.000.000	0
AA0640	A.4.B.3) Prestazioni di File F da priv. extrareg. in compensazione (mobilità attiva)	2.000.000	0
AA0650	A.4.B.4) Altre prestazioni sanitarie e sociosanitarie a rilevanza sanitaria erogate da privati v/residenti extrareg. i	0	0
<b>AA0660</b>	<b>A.4.C) Ricavi per prestazioni sanitarie e sociosanitarie a rilevanza sanitaria erogate a privati</b>	<b>10.652.577</b>	<b>0</b>
<b>AA0670</b>	<b>A.4.D) Ricavi per prestazioni sanitarie erogate in regime di intramoenia</b>	<b>26.719.213</b>	<b>0</b>
AA0680	A.4.D.1) Ricavi per prestazioni sanitarie intramoenia - Area ospedaliera	9.211.298	0
AA0690	A.4.D.2) Ricavi per prestazioni sanitarie intramoenia - Area specialistica	15.142.230	0
AA0700	A.4.D.3) Ricavi per prestazioni sanitarie intramoenia - Area sanità pubblica	231.485	0
AA0710	A.4.D.4) Ricavi per Prest. San. intramoenia - Consulenze (ex art. 55 c.1 lett. c), d) ed ex art. 57-58)	2.134.200	0
AA0720	A.4.D.5) Ricavi per prestazioni sanitarie intramoenia - Consulenze (ex art. 55 c.1 lett. c), d) ed ex art. 57-58) (Az.	0	0
AA0730	A.4.D.6) Ricavi per prestazioni sanitarie intramoenia - Altro	0	0
AA0740	A.4.D.7) Ricavi per prestazioni sanitarie intramoenia - Altro (Az. sanit. pubbl. della Regione)	0	0
<b>AA0750</b>	<b>A.5) Concorsi, recuperi e rimborsi</b>	<b>130.100.700</b>	<b>0</b>
<b>AA0760</b>	<b>A.5.A) Rimborsi assicurativi</b>	<b>287.608</b>	<b>0</b>
<b>AA0770</b>	<b>A.5.B) Concorsi, recuperi e rimborsi da Regione</b>	<b>277.140</b>	<b>0</b>
AA0780	A.5.B.1) Rimborso degli oneri stipendiali del personale dell'azienda in posizione di comando presso la Regione	276.782	0
AA0790	A.5.B.2) Altri concorsi, recuperi e rimborsi da parte della Regione	357	0
<b>AA0800</b>	<b>A.5.C) Concorsi, recuperi e rimborsi da Az. sanit. pubbl. della Regione</b>	<b>0</b>	<b>0</b>
AA0810	A.5.C.1) Rimborso degli oneri stipendiali del personale dipendente dell'azienda in posizione di comando presso	0	0
AA0820	A.5.C.2) Rimborsi per acquisto beni da parte di Az. sanit. pubbl. della Regione	0	0
AA0830	A.5.C.3) Altri concorsi, recuperi e rimborsi da parte di Az. sanit. pubbl. della Regione	0	0
<b>AA0840</b>	<b>A.5.D) Concorsi, recuperi e rimborsi da altri soggetti pubblici</b>	<b>10.080.675</b>	<b>0</b>
AA0850	A.5.D.1) Rimborso degli oneri stipendiali del personale dipendente dell'azienda in posizione di comando presso	608.500	0
AA0860	A.5.D.2) Rimborsi per acquisto beni da parte di altri soggetti pubblici	113.608	0
AA0870	A.5.D.3) Altri concorsi, recuperi e rimborsi da parte di altri soggetti pubblici	9.358.567	0
<b>AA0880</b>	<b>A.5.E) Concorsi, recuperi e rimborsi da privati</b>	<b>119.455.277</b>	<b>0</b>
AA0890	A.5.E.1) Rimborso da aziende farmaceutiche per Pay back	116.347.738	0
AA0900	A.5.E.1.1) Pay-back per il superamento del tetto della spesa farmaceutica territoriale	0	0
AA0910	A.5.E.1.2) Pay-back per superamento del tetto della spesa farmaceutica ospedaliera	91.347.738	0
AA0920	A.5.E.1.3) Ulteriore Pay-back	25.000.000	0
AA0930	A.5.E.2) Altri concorsi, recuperi e rimborsi da privati	3.107.540	0
<b>AA0940</b>	<b>A.6) Compartecipazione alla spesa per prestazioni sanitarie (Ticket)</b>	<b>37.753.111</b>	<b>0</b>
AA0950	A.6.A) Compartecipazione alla spesa per prestazioni sanitarie - Ticket sulle prestazioni di specialistica ambulatoriale	35.015.413	0
AA0960	A.6.B) Compartecipazione alla spesa per prestazioni sanitarie - Ticket sul pronto soccorso	2.737.698	0
AA0970	A.6.C) Compartecipazione alla spesa per prestazioni sanitarie (Ticket) - Altro	0	0
<b>AA0980</b>	<b>A.7) Quota contributi c/capitale imputata all'esercizio</b>	<b>117.085.100</b>	<b>907.252</b>
AA0990	A.7.A) Quota imputata all'esercizio dei finanziamenti per investimenti dallo Stato	1.857.329	0
AA1000	A.7.B) Quota imputata all'esercizio dei finanziamenti per investimenti da Regione	87.568.027	193.663
AA1010	A.7.C) Quota imputata all'esercizio dei finanziamenti per beni di prima dotazione	0	0
AA1020	A.7.D) Quota imputata all'esercizio dei contributi in c/ esercizio FSR destinati ad investimenti	27.050.019	713.589
AA1030	A.7.E) Quota imputata all'esercizio degli altri contributi in c/ esercizio destinati ad investimenti	192.023	0
AA1040	A.7.F) Quota imputata all'esercizio di altre poste del patrimonio netto	417.701	0
<b>AA1050</b>	<b>A.8) Incrementi delle immobilizzazioni per lavori interni</b>	<b>0</b>	<b>0</b>
<b>AA1060</b>	<b>A.9) Altri ricavi e proventi</b>	<b>9.808.568</b>	<b>0</b>
AA1070	A.9.A) Ricavi per prestazioni non sanitarie	2.552.683	0
AA1080	A.9.B) Fitti attivi ed altri proventi da attività immobiliari	5.391.609	0
AA1090	A.9.C) Altri proventi diversi	1.864.276	0
AZ9999			

## B) Costi della produzione

<b>BA0010</b>	<b>B.1) Acquisti di beni</b>	<b>1.500.309.676</b>	<b>48.084.636</b>
<b>BA0020</b>	<b>B.1.A) Acquisti di beni sanitari</b>	<b>1.476.206.686</b>	<b>46.300.593</b>
BA0030	B.1.A.1) Prodotti farmaceutici ed emoderivati	911.623.362	7.103.410
BA0040	B.1.A.1.1) Medicinali con AIC, ad eccezione di vaccini ed emoderivati di produzione regionale	865.621.221	5.370.002
BA0050	B.1.A.1.2) Medicinali senza AIC	7.281.107	67.295
BA0060	B.1.A.1.3) Emoderivati di produzione regionale	0	0
BA0070	B.1.A.2) Sangue ed emocomponenti	13.006.001	656.571
BA0080	B.1.A.2.1) da pubblico (Az. sanit. pubbl. della Regione) - Mobilità intraregionale	0	0
BA0090	B.1.A.2.2) da pubblico (Az. sanit. pubbl. extra Regione) - Mobilità extraregionale	0	0
BA0100	B.1.A.2.3) da altri soggetti	13.006.001	656.571
BA0210	B.1.A.3) Dispositivi medici	468.662.357	36.650.809
BA0220	B.1.A.3.1) Dispositivi medici	268.352.672	22.646.423
BA0230	B.1.A.3.2) Dispositivi medici impiantabili attivi	58.882.188	0
BA0240	B.1.A.3.3) Dispositivi medico diagnostici in vitro (IVD)	141.427.496	14.004.386



BA0250	B.1.A.4) Prodotti dietetici	18.030.926	4.336
BA0260	B.1.A.5) Materiali per la profilassi (vaccini)	44.697.022	0
BA0270	B.1.A.6) Prodotti chimici	368.925	22.158
BA0280	B.1.A.7) Materiali e prodotti per uso veterinario	734.253	0
BA0290	B.1.A.8) Altri beni e prodotti sanitari	19.083.839	1.863.309
BA0300	B.1.A.9) Beni e prodotti sanitari da Az. sanit. pubbl. della Regione	0	0
<b>BA0310</b>	<b>B.1.B) Acquisti di beni non sanitari</b>	<b>24.102.990</b>	<b>1.784.043</b>
BA0320	B.1.B.1) Prodotti alimentari	708.732	0
BA0330	B.1.B.2) Materiali di guardaroba, di pulizia e di convivenza in genere	3.857.766	706.331
BA0340	B.1.B.3) Combustibili, carburanti e lubrificanti	5.250.102	0
BA0350	B.1.B.4) Supporti informatici e cancelleria	7.462.662	21.197
BA0360	B.1.B.5) Materiale per la manutenzione	4.699.917	114.732
BA0370	B.1.B.6) Altri beni e prodotti non sanitari	2.123.812	941.783
BA0380	B.1.B.7) Beni e prodotti non sanitari da Az. sanit. pubbl. della Regione	0	0
<b>BA0390</b>	<b>B.2) Acquisti di servizi</b>	<b>3.968.802.751</b>	<b>43.819.036</b>
<b>BA0400</b>	<b>B.2.A) Acquisti servizi sanitari</b>	<b>3.408.807.549</b>	<b>28.315.833</b>
<b>BA0410</b>	<b>B.2.A.1) Acquisti servizi sanitari per medicina di base</b>	<b>543.805.213</b>	<b>15.184.733</b>
BA0420	B.2.A.1.1) - da convenzione	541.294.935	15.184.733
BA0430	B.2.A.1.1.A) Costi per assistenza MMG	341.099.598	30.000
BA0440	B.2.A.1.1.B) Costi per assistenza PLS	76.483.979	15.000
BA0450	B.2.A.1.1.C) Costi per assistenza Continuità assistenziale	73.023.379	15.083.442
BA0460	B.2.A.1.1.D) Altro (medicina dei servizi, psicologi, medici 118, ecc)	50.687.979	56.291
BA0470	B.2.A.1.2) - M.G. da pubblico (Az. sanit. pubbl. della Regione) - Mobilità intrareg.	0	0
BA0480	B.2.A.1.3) - M.G. da pubblico (Az. sanit. pubbl. extrareg.) - Mobilità extraregionale	2.510.278	0
<b>BA0490</b>	<b>B.2.A.2) Acquisti servizi sanitari per farmaceutica</b>	<b>558.544.869</b>	<b>0</b>
BA0500	B.2.A.2.1) - da convenzione	554.825.032	0
BA0510	B.2.A.2.2) - Farm. da pubblico (Az. sanit. pubbl. della Regione)- Mobilità intrareg.	0	0
BA0520	B.2.A.2.3) - Farm. da pubblico (extrareg.)	3.719.837	0
<b>BA0530</b>	<b>B.2.A.3) Acquisti servizi sanitari per assistenza specialistica ambulatoriale</b>	<b>349.214.238</b>	<b>0</b>
BA0540	B.2.A.3.1) - Specialistica da pubblico (Az. sanit. pubbl. della Regione)	0	0
BA0550	B.2.A.3.2) - da pubblico (altri soggetti pubbl. della Regione)	0	0
BA0560	B.2.A.3.3) - Specialistica da pubblico (extrareg.)	41.713.471	0
BA0570	B.2.A.3.4) - da privato - Medici SUMAI	70.765.394	0
BA0580	B.2.A.3.5) - da privato	229.725.665	0
BA0590	B.2.A.3.5.A) Servizi sanitari per assistenza specialistica da IRCCS privati e Policlinici privati	39.770.749	0
BA0600	B.2.A.3.5.B) Servizi sanitari per assistenza specialistica da Ospedali Classificati privati	40.903.837	0
BA0610	B.2.A.3.5.C) Servizi sanitari per assistenza specialistica da Case di Cura private	0	0
BA0620	B.2.A.3.5.D) Servizi sanitari per assistenza specialistica da altri privati	149.051.079	0
BA0630	B.2.A.3.6) - da privato per cittadini non residenti - extrareg. (mobilità attiva in compensazione)	7.009.707	0
<b>BA0640</b>	<b>B.2.A.4) Acquisti servizi sanitari per assistenza riabilitativa</b>	<b>159.855.927</b>	<b>39.339</b>
BA0650	B.2.A.4.1) - Riabilitativa da pubblico (Az. sanit. pubbl. della Regione)	0	0
BA0660	B.2.A.4.2) - da pubblico (altri soggetti pubbl. della Regione)	188.423	0
BA0670	B.2.A.4.3) - Riabilitativa da pubblico (extrareg.) non soggetti a compensazione	0	0
BA0680	B.2.A.4.4) - da privato (intraregionale)	144.235.309	0
BA0690	B.2.A.4.5) - da privato (extraregionale)	15.432.195	39.339
<b>BA0700</b>	<b>B.2.A.5) Acquisti servizi sanitari per assistenza integrativa</b>	<b>50.413.213</b>	<b>0</b>
BA0710	B.2.A.5.1) - Integrativa da pubblico (Az. sanit. pubbl. della Regione)	0	0
BA0720	B.2.A.5.2) - da pubblico (altri soggetti pubbl. della Regione)	0	0
BA0730	B.2.A.5.3) - Integrativa da pubblico (extrareg.)	0	0
BA0740	B.2.A.5.4) - da privato	50.413.213	0
<b>BA0750</b>	<b>B.2.A.6) Acquisti servizi sanitari per assistenza protesica</b>	<b>53.258.619</b>	<b>0</b>
BA0760	B.2.A.6.1) - Protesica da pubblico (Az. sanit. pubbl. della Regione)	0	0
BA0770	B.2.A.6.2) - da pubblico (altri soggetti pubbl. della Regione)	0	0
BA0780	B.2.A.6.3) - Protesica da pubblico (extrareg.)	0	0
BA0790	B.2.A.6.4) - da privato	53.258.619	0
<b>BA0800</b>	<b>B.2.A.7) Acquisti servizi sanitari per assistenza ospedaliera</b>	<b>960.521.061</b>	<b>250.000</b>
BA0810	B.2.A.7.1) - Ospedaliera da pubblico (Az. sanit. pubbl. della Regione)	0	0
BA0820	B.2.A.7.2) - da pubblico (altri soggetti pubbl. della Regione)	224	0
BA0830	B.2.A.7.3) - da pubblico (extrareg.)	230.828.400	0
BA0840	B.2.A.7.4) - da privato	694.692.437	250.000
BA0850	B.2.A.7.4.A) Servizi sanitari per assistenza ospedaliera da IRCCS privati e Policlinici privati	188.395.708	0
BA0860	B.2.A.7.4.B) Servizi sanitari per assistenza ospedaliera da Ospedali Classificati privati	169.166.163	0
BA0870	B.2.A.7.4.C) Servizi sanitari per assistenza ospedaliera da Case di Cura private	337.075.052	250.000
BA0880	B.2.A.7.4.D) Servizi sanitari per assistenza ospedaliera da altri privati	55.514	0
BA0890	B.2.A.7.5) - da privato per cittadini non residenti - extrareg. (mob. att. in compens.)	35.000.000	0
<b>BA0900</b>	<b>B.2.A.8) Acquisto prestazioni di psichiatria residenziale e semiresidenziale</b>	<b>135.588.646</b>	<b>0</b>
BA0910	B.2.A.8.1) - Psichiatria da pubblico (Az. sanit. pubbl. della Regione)	0	0
BA0920	B.2.A.8.2) - da pubblico (altri soggetti pubbl. della Regione)	0	0
BA0930	B.2.A.8.3) - Psichiatria da pubblico (extrareg.) - non soggette a compensazione	62.597	0
BA0940	B.2.A.8.4) - da privato (intraregionale)	130.766.573	0
BA0950	B.2.A.8.5) - da privato (extraregionale)	4.759.476	0

<b>BA0960</b>	<b>B.2.A.9) Acquisto prestazioni di distribuzione farmaci File F</b>	<b>49.383.942</b>	<b>0</b>
BA0970	B.2.A.9.1) - File F da pubblico (Az. sanit. pubbl. della Regione) - Mobilità intrareg.	0	0
BA0980	B.2.A.9.2) - da pubblico (altri soggetti pubbl. della Regione)	0	0
BA0990	B.2.A.9.3) - File F da pubblico (extrareg.)	17.256.414	0
BA1000	B.2.A.9.4) - da privato (intraregionale)	30.127.528	0
BA1010	B.2.A.9.5) - da privato (extraregionale)	0	0
BA1020	B.2.A.9.6) - da privato per cittadini non residenti - extrareg. (mobilità attiva in compensazione)	2.000.000	0
<b>BA1030</b>	<b>B.2.A.10) Acquisto prestazioni termali in convenzione</b>	<b>11.461.830</b>	<b>0</b>
BA1040	B.2.A.10.1) - Termale da pubblico (Az. San. pubbl. della Regione) - Mob. intrareg.	0	0
BA1050	B.2.A.10.2) - da pubblico (altri soggetti pubbl. della Regione)	0	0
BA1060	B.2.A.10.3) - Termale da pubblico (extrareg.)	2.887.481	0
BA1070	B.2.A.10.4) - da privato	8.574.349	0
BA1080	B.2.A.10.5) - da privato per cittadini non residenti - extrareg. (mobilità attiva in compensazione)	0	0
<b>BA1090</b>	<b>B.2.A.11) Acquisto prestazioni di trasporto sanitario</b>	<b>77.456.255</b>	<b>1.249.654</b>
BA1100	B.2.A.11.1) - Trasporto da pubb. (Az. sanit. pubbl. della Regione) - Mobilità intrareg.	0	0
BA1110	B.2.A.11.2) - da pubblico (altri soggetti pubbl. della Regione)	0	0
BA1120	B.2.A.11.3) - Trasporti da pubblico (extrareg.)	1.309.761	0
BA1130	B.2.A.11.4) - da privato	76.146.494	1.249.654
<b>BA1140</b>	<b>B.2.A.12) Acquisto prestazioni Socio-Sanitarie a rilevanza sanitaria</b>	<b>207.907.043</b>	<b>0</b>
BA1150	B.2.A.12.1) - PSSRS da pubblico (Az. sanit. pubbl. della Regione) - Mobilità intrar.	0	0
BA1160	B.2.A.12.2) - da pubblico (altri soggetti pubblici della Regione)	2.376	0
BA1170	B.2.A.12.3) - da pubblico (extrareg.) non soggette a compensazione	6.117	0
BA1180	B.2.A.12.4) - da privato (intraregionale)	199.180.780	0
BA1190	B.2.A.12.5) - da privato (extraregionale)	8.717.770	0
<b>BA1200</b>	<b>B.2.A.13) Compartecipazione al personale per att. libero-prof. (intramoenia)</b>	<b>20.622.784</b>	<b>0</b>
BA1210	B.2.A.13.1) Compart. al personale per att. libero prof. intramoenia - Area ospedal.	5.669.042	0
BA1220	B.2.A.13.2) Compart. al personale per att. libero prof. intramoenia- Area special.	12.476.686	0
BA1230	B.2.A.13.3) Compart.al personale per att. Lib. prof. intramoenia - Area San. pubb.	138.174	0
BA1240	B.2.A.13.4) Comp. al personale per att. Lib. prof. Intr. - Cons. (ex art. 55 c.1 lett. c), d) ed ex Art. 57-58)	1.942.416	0
BA1250	B.2.A.13.4) Comp. al personale per att. Lib. prof. Intr. - Cons. (ex art. 55 c.1 lett. c), d) ed ex Art. 57-58) - Az. san	0	0
BA1260	B.2.A.13.6) Compartecipazione al personale per att. libero professionale intramoenia - Altro	396.466	0
BA1270	B.2.A.13.7) Compart. al personale per att. libero prof. intramoenia - Altro (Az. San. Pubbl. Regione)	0	0
<b>BA1280</b>	<b>B.2.A.14) Rimborsi, assegni e contributi sanitari</b>	<b>86.705.108</b>	<b>0</b>
BA1290	B.2.A.14.1) Contributi ad associazioni di volontariato	1.844.396	0
BA1300	B.2.A.14.2) Rimborsi per cure all'estero	540.734	0
BA1310	B.2.A.14.3) Contributi a società partecipate e/o enti dipendenti della Regione	30.313.000	0
BA1320	B.2.A.14.4) Contributo Legge 210/92	21.042.483	0
BA1330	B.2.A.14.5) Altri rimborsi, assegni e contributi	32.964.495	0
BA1340	B.2.A.14.6) Rimborsi, assegni e contributi v/Az. sanit. pubbl. della Regione	0	0
<b>BA1350</b>	<b>B.2.A.15) Consulenze, Collaborazioni, Interinale e altre prestazioni di lavoro sanitarie e sociosani</b>	<b>47.048.280</b>	<b>4.864.168</b>
BA1360	B.2.A.15.1) Consulenze sanitarie e sociosan. da Az. sanit. pubbl. della Regione	0	0
BA1370	B.2.A.15.2) Consulenze sanitarie e sociosanit. da terzi - Altri soggetti pubblici	546.000	0
BA1380	B.2.A.15.3) Consulenze, Collaborazioni, Interinale e altre prestazioni di lavoro sanitarie e socios. da privato	46.444.699	4.864.168
BA1390	B.2.A.15.3.A) Consulenze sanitarie da privato - articolo 55, comma 2, CCNL 8 giugno 2000	15.259.973	618.378
BA1400	B.2.A.15.3.B) Altre consulenze sanitarie e sociosanitarie da privato	0	0
BA1410	B.2.A.15.3.C) Collaborazioni coordinate e continuative sanitarie e socios. da privato	3.206.492	1.737.310
BA1420	B.2.A.15.3.D) Indennità a personale universitario - area sanitaria	16.151.455	0
BA1430	B.2.A.15.3.E) Lavoro interinale - area sanitaria	319.641	0
BA1440	B.2.A.15.3.F) Altre collaborazioni e prestazioni di lavoro - area sanitaria	11.507.139	2.508.480
BA1450	B.2.A.15.4) Rimborso oneri stipendiali del personale sanitario in comando	57.581	0
BA1460	B.2.A.15.4.A) Rimborso oneri stipendiali personale sanitario in comando da Az. sanit. pubbl. della Regione	0	0
BA1470	B.2.A.15.4.B) Rimborso oneri stipendiali personale sanitario in comando da Regioni, soggetti pubblici e da Università	38.581	0
BA1480	B.2.A.15.4.C) Rimborso oneri stipendiali personale sanitario in comando da aziende di altre Regioni (extrareg.)	19.000	0
<b>BA1490</b>	<b>B.2.A.16) Altri servizi sanitari e sociosanitari a rilevanza sanitaria</b>	<b>65.097.286</b>	<b>6.727.939</b>
BA1500	B.2.A.16.1) Altri servizi sanitari e sociosanitari a rilevanza sanitaria da pubblico - Az. sanit. pubbl. della Regione	0	0
BA1510	B.2.A.16.2) Altri servizi sanitari e sociosanitari a rilevanza sanitaria da pubblico - Altri soggetti pubblici della Reg	698.233	30.000
BA1520	B.2.A.16.3) Altri servizi sanitari e sociosanitari a rilevanza sanitaria da pubblico (extrareg.)	1.014.015	0
BA1530	B.2.A.16.4) Altri servizi sanitari da privato	57.400.157	6.697.939
BA1540	B.2.A.16.5) Costi per servizi sanitari - Mobilità internazionale passiva	5.984.880	0
<b>BA1550</b>	<b>B.2.A.17) Costi per differenziale tariffe TUC</b>	<b>31.923.234</b>	<b>0</b>
<b>BA1560</b>	<b>B.2.B) Acquisti di servizi non sanitari</b>	<b>559.995.202</b>	<b>15.503.203</b>
<b>BA1570</b>	<b>B.2.B.1) Servizi non sanitari</b>	<b>553.938.928</b>	<b>15.428.740</b>
BA1580	B.2.B.1.1) Lavanderia	19.894.072	110.433
BA1590	B.2.B.1.2) Pulizia	90.892.399	10.311.721
BA1600	B.2.B.1.3) Mensa	36.464.507	69.968
BA1610	B.2.B.1.4) Riscaldamento	27.684.626	0
BA1620	B.2.B.1.5) Servizi di assistenza informatica	68.158.482	78.410
BA1630	B.2.B.1.6) Servizi trasporti (non sanitari)	1.455.948	0
BA1640	B.2.B.1.7) Smaltimento rifiuti	10.997.375	0
BA1650	B.2.B.1.8) Utenze telefoniche	10.407.773	0
BA1660	B.2.B.1.9) Utenze elettricità	39.638.214	0

BA1670	B.2.B.1.10) Altre utenze	22.116.116	0
BA1680	B.2.B.1.11) Premi di assicurazione	18.658.687	0
BA1690	B.2.B.1.11.A) Premi di assicurazione - R.C. Professionale	16.489.012	0
BA1700	B.2.B.1.11.B) Premi di assicurazione - Altri premi assicurativi	2.169.675	0
BA1710	B.2.B.1.12) Altri servizi non sanitari	207.570.730	4.858.209
BA1720	B.2.B.1.12.A) Altri servizi non sanitari da pubblico (Az. San. Pubbl. Regione)	0	0
BA1730	B.2.B.1.12.B) Altri servizi non sanitari da altri soggetti pubblici	7.760.203	835.078
BA1740	B.2.B.1.12.C) Altri servizi non sanitari da privato	199.810.527	4.023.130
<b>BA1750</b>	<b>B.2.B.2) Consulenze, Collaborazioni, Interinale e altre prestazioni di lavoro non sanitarie</b>	<b>3.418.089</b>	<b>74.463</b>
BA1760	B.2.B.2.1) Consulenze non sanitarie da Az. sanit. pubbl. della Regione	0	0
BA1770	B.2.B.2.2) Consulenze non sanitarie da Terzi - Altri soggetti pubblici	46.342	45.000
BA1780	B.2.B.2.3) Consulenze, Collaborazioni, Interinale ... non sanitarie da privato	3.218.977	29.463
BA1790	B.2.B.2.3.A) Consulenze non sanitarie da privato	1.141.429	0
BA1800	B.2.B.2.3.B) Collaborazioni coordinate e continuative non sanitarie da privato	638.096	29.463
BA1810	B.2.B.2.3.C) Indennità a personale universitario - area non sanitaria	461.447	0
BA1820	B.2.B.2.3.D) Lavoro interinale - area non sanitaria	50.000	0
BA1830	B.2.B.2.3.E) Altre collaborazioni e prestazioni di lavoro - area non sanitaria	928.004	0
BA1840	B.2.B.2.4) Rimborsamento oneri stipendiali del personale non sanitario in comando	152.771	0
BA1850	B.2.B.2.4.A) Rimborsamento oneri stipendiali personale non sanitario in comando da Az. sanit. pubbl. della Regione	0	0
BA1860	B.2.B.2.4.B) Rimborsamento oneri stipendiali personale non sanitario in comando da Regione, soggetti pubblici e da U	152.771	0
BA1870	B.2.B.2.4.C) Rimborsamento oneri stipendiali personale non sanitario in comando da aziende di altre Regioni (extrareg	0	0
<b>BA1880</b>	<b>B.2.B.3) Formazione (esternalizzata e non)</b>	<b>2.638.184</b>	<b>0</b>
BA1890	B.2.B.3.1) Formazione (esternalizzata e non) da pubblico	869.679	0
BA1900	B.2.B.3.2) Formazione (esternalizzata e non) da privato	1.768.505	0
<b>BA1910</b>	<b>B.3) Manutenzione e riparazione (ordinaria externalizzata)</b>	<b>150.334.617</b>	<b>9.344.053</b>
BA1920	B.3.A) Manutenzione e riparazione ai fabbricati e loro pertinenze	39.527.620	4.140.253
BA1930	B.3.B) Manutenzione e riparazione agli impianti e macchinari	50.693.128	4.028.118
BA1940	B.3.C) Manutenzione e riparazione alle attrezzature sanitarie e scientifiche	57.156.850	1.175.038
BA1950	B.3.D) Manutenzione e riparazione ai mobili e arredi	769.780	644
BA1960	B.3.E) Manutenzione e riparazione agli automezzi	1.402.718	0
BA1970	B.3.F) Altre manutenzioni e riparazioni	784.521	0
BA1980	B.3.G) Manutenzioni e riparazioni da Az. sanit. pubbl. della Regione	0	0
<b>BA1990</b>	<b>B.4) Godimento di beni di terzi</b>	<b>56.986.751</b>	<b>1.491.924</b>
<b>BA2000</b>	<b>B.4.A) Fitti passivi</b>	<b>7.971.838</b>	<b>911.000</b>
<b>BA2010</b>	<b>B.4.B) Canoni di noleggio</b>	<b>46.712.719</b>	<b>553.641</b>
BA2020	B.4.B.1) Canoni di noleggio - area sanitaria	39.468.617	517.031
BA2030	B.4.B.2) Canoni di noleggio - area non sanitaria	7.244.102	36.610
<b>BA2040</b>	<b>B.4.C) Canoni di leasing</b>	<b>2.302.195</b>	<b>27.283</b>
BA2050	B.4.C.1) Canoni di leasing - area sanitaria	25.584	0
BA2060	B.4.C.2) Canoni di leasing - area non sanitaria	2.276.611	27.283
<b>BA2070</b>	<b>B.4.D) Locazioni e noleggi da Az. sanit. pubbl. della Regione</b>	<b>0</b>	<b>0</b>
<b>BA2080</b>	<b>Totale Costo del personale</b>	<b>2.183.652.496</b>	<b>110.486.196</b>
<b>BA2090</b>	<b>B.5) Personale del ruolo sanitario</b>	<b>1.800.350.764</b>	<b>91.616.364</b>
<b>BA2100</b>	<b>B.5.A) Costo del personale dirigente ruolo sanitario</b>	<b>878.843.057</b>	<b>32.744.143</b>
BA2110	B.5.A.1) Costo del personale dirigente medico	791.343.659	27.733.205
BA2120	B.5.A.1.1) Costo del personale dirigente medico - tempo indeterminato	728.686.702	2.311.661
BA2130	B.5.A.1.2) Costo del personale dirigente medico - tempo determinato	62.656.956	25.421.544
BA2140	B.5.A.1.3) Costo del personale dirigente medico - altro	0	0
BA2150	B.5.A.2) Costo del personale dirigente non medico	87.499.398	5.010.938
BA2160	B.5.A.2.1) Costo del personale dirigente non medico - tempo indeterminato	75.206.809	1.046.790
BA2170	B.5.A.2.2) Costo del personale dirigente non medico - tempo determinato	12.292.589	3.964.148
BA2180	B.5.A.2.3) Costo del personale dirigente non medico - altro	0	0
<b>BA2190</b>	<b>B.5.B) Costo del personale comparto ruolo sanitario</b>	<b>921.507.707</b>	<b>58.872.221</b>
BA2200	B.5.B.1) Costo del personale comparto ruolo sanitario - tempo indeterminato	814.887.889	7.046.574
BA2210	B.5.B.2) Costo del personale comparto ruolo sanitario - tempo determinato	105.163.585	51.824.872
BA2220	B.5.B.3) Costo del personale comparto ruolo sanitario - altro	1.456.233	775
<b>BA2230</b>	<b>B.6) Personale del ruolo professionale</b>	<b>7.141.287</b>	<b>111.252</b>
<b>BA2240</b>	<b>B.6.A) Costo del personale dirigente ruolo professionale</b>	<b>5.916.337</b>	<b>110.882</b>
BA2250	B.6.A.1) Costo del personale dirigente ruolo professionale - tempo indeterminato	5.249.447	229
BA2260	B.6.A.2) Costo del personale dirigente ruolo professionale - tempo determinato	666.891	110.653
BA2270	B.6.A.3) Costo del personale dirigente ruolo professionale - altro	0	0
<b>BA2280</b>	<b>B.6.B) Costo del personale comparto ruolo professionale</b>	<b>1.224.950</b>	<b>370</b>
BA2290	B.6.B.1) Costo del personale comparto ruolo professionale - tempo indeterminato	1.083.180	365
BA2300	B.6.B.2) Costo del personale comparto ruolo professionale - tempo determinato	118.139	0
BA2310	B.6.B.3) Costo del personale comparto ruolo professionale - altro	23.631	4
<b>BA2320</b>	<b>B.7) Personale del ruolo tecnico</b>	<b>242.884.639</b>	<b>18.222.163</b>
<b>BA2330</b>	<b>B.7.A) Costo del personale dirigente ruolo tecnico</b>	<b>4.735.836</b>	<b>67</b>
BA2340	B.7.A.1) Costo del personale dirigente ruolo tecnico - tempo indeterminato	4.445.538	67
BA2350	B.7.A.2) Costo del personale dirigente ruolo tecnico - tempo determinato	290.297	0
BA2360	B.7.A.3) Costo del personale dirigente ruolo tecnico - altro	0	0

BA2370	<b>B.7.B) Costo del personale comparto ruolo tecnico</b>	<b>238.148.803</b>	<b>18.222.095</b>
BA2380	B.7.B.1) Costo del personale comparto ruolo tecnico - tempo indeterminato	201.644.653	6.605.906
BA2390	B.7.B.2) Costo del personale comparto ruolo tecnico - tempo determinato	36.268.612	11.616.190
BA2400	B.7.B.3) Costo del personale comparto ruolo tecnico - altro	235.538	0
BA2410	<b>B.8) Personale del ruolo amministrativo</b>	<b>133.275.807</b>	<b>536.417</b>
BA2420	<b>B.8.A) Costo del personale dirigente ruolo amministrativo</b>	<b>16.343.772</b>	<b>1.106</b>
BA2430	B.8.A.1) Costo del personale dirigente ruolo amm.vo - tempo indeterminato	15.307.442	1.106
BA2440	B.8.A.2) Costo del personale dirigente ruolo amm.vo - tempo determinato	1.036.329	0
BA2450	B.8.A.3) Costo del personale dirigente ruolo amm.vo - altro	0	0
BA2460	<b>B.8.B) Costo del personale comparto ruolo amministrativo</b>	<b>116.932.035</b>	<b>535.311</b>
BA2470	B.8.B.1) Costo del personale comparto ruolo amm.vo - tempo indeterminato	112.746.801	338.849
BA2480	B.8.B.2) Costo del personale comparto ruolo amm.vo - tempo determinato	3.674.899	196.463
BA2490	B.8.B.3) Costo del personale comparto ruolo amm.vo - altro	510.336	0
BA2500	<b>B.9) Oneri diversi di gestione</b>	<b>32.531.421</b>	<b>0</b>
BA2510	<b>B.9.A) Imposte e tasse (escluso IRAP e IRES)</b>	<b>11.063.239</b>	<b>0</b>
BA2520	<b>B.9.B) Perdite su crediti</b>	<b>0</b>	<b>0</b>
BA2530	<b>B.9.C) Altri oneri diversi di gestione</b>	<b>21.468.182</b>	<b>0</b>
BA2540	B.9.C.1) Inden., rimborso spese e oneri sociali per Organi Direttivi e Collegio Sind.	14.102.165	0
BA2550	B.9.C.2) Altri oneri diversi di gestione	7.362.517	0
BA2560	<b>Totale Ammortamenti</b>	<b>129.206.632</b>	<b>1.248.803</b>
BA2570	<b>B.10) Ammortamenti delle immobilizzazioni immateriali</b>	<b>4.002.282</b>	<b>89</b>
BA2580	<b>B.11) Ammortamenti delle immobilizzazioni materiali</b>	<b>125.204.351</b>	<b>1.248.715</b>
BA2590	<b>B.12) Ammortamento dei fabbricati</b>	<b>53.322.946</b>	<b>11.927</b>
BA2600	B.12.A) Ammortamenti fabbricati non strumentali (disponibili)	43.884	0
BA2610	B.12.B) Ammortamenti fabbricati strumentali (indisponibili)	53.279.063	11.927
BA2620	<b>B.13) Ammortamenti delle altre immobilizzazioni materiali</b>	<b>71.881.404</b>	<b>1.236.788</b>
BA2630	<b>B.14) Svalutazione delle immobilizzazioni e dei crediti</b>	<b>6.683.756</b>	<b>0</b>
BA2640	B.14.A) Svalutazione delle immobilizzazioni immateriali e materiali	0	0
BA2650	B.14.B) Svalutazione dei crediti	6.683.756	0
BA2660	<b>B.15) Variazione delle rimanenze</b>	<b>350.689</b>	<b>0</b>
BA2670	B.15.A) Variazione rimanenze sanitarie	208.626	0
BA2680	B.15.B) Variazione rimanenze non sanitarie	142.063	0
BA2690	<b>B.16) Accant. dell'esercizio</b>	<b>167.470.980</b>	<b>0</b>
BA2700	<b>B.16.A) Accant. per rischi</b>	<b>35.091.828</b>	<b>0</b>
BA2710	B.16.A.1) Accant. per cause civili ed oneri processuali	15.438.819	0
BA2720	B.16.A.2) Accant. per contenzioso personale dipendente	7.084.116	0
BA2730	B.16.A.3) Accant. per rischi connessi all'acquisto di prestazioni sanit. da privato	0	0
BA2740	B.16.A.4) Accant. per copertura diretta dei rischi (autoassicurazione)	11.558.678	0
BA2750	B.16.A.5) Altri Accant. per rischi	632.185	0
BA2760	<b>B.16.B) Accant. per premio di operosità (SUMAI)</b>	<b>5.883.408</b>	<b>0</b>
BA2770	<b>B.16.C) Accant. per quote inutilizzate di contributi vincolati</b>	<b>4.446.821</b>	<b>0</b>
BA2780	B.16.C.1) Accant. per quote inutilizzate contributi da Regione e Prov. Aut. per quota F.S. vincolato	3.945.957	0
BA2790	B.16.C.2) Accant. per quote inutilizzate contributi da soggetti pubblici (extra fondo) vincolati	150.485	0
BA2800	B.16.C.3) Accant. per quote inutilizzate contributi da soggetti pubblici per ricerca	139.560	0
BA2810	B.16.C.4) Accant. per quote inutilizzate contributi vincolati da privati	195.884	0
BA2820	<b>B.16.D) Altri Accant.</b>	<b>122.048.922</b>	<b>0</b>
BA2830	B.16.D.1) Accant. per interessi di mora	0	0
BA2840	B.16.D.2) Acc. Rinnovi convenzioni MMG/PLS/MCA	10.340.667	0
BA2850	B.16.D.3) Acc. Rinnovi convenzioni Medici Sumai	1.376.000	0
BA2860	B.16.D.4) Acc. Rinnovi contratt.: dirigenza medica	10.467.230	0
BA2870	B.16.D.5) Acc. Rinnovi contratt.: dirigenza non medica	1.063.000	0
BA2880	B.16.D.6) Acc. Rinnovi contratt.: comparto	11.693.280	0
BA2890	B.16.D.7) Altri Accant.	87.108.746	0
BZ9999	<b>Totale costi della produzione (B)</b>	<b>8.196.329.770</b>	<b>214.474.648</b>

**C) Proventi e oneri finanziari**

CA0010	<b>C.1) Interessi attivi</b>	<b>1.169</b>	<b>0</b>
CA0020	C.1.A) Interessi attivi su c/tesoreria unica	24	0
CA0030	C.1.B) Interessi attivi su c/c postali e bancari	57	0
CA0040	C.1.C) Altri interessi attivi	1.088	0
CA0050	<b>C.2) Altri proventi</b>	<b>1.058.000</b>	<b>0</b>
CA0060	C.2.A) Proventi da partecipazioni	1.058.000	0
CA0070	C.2.B) Proventi finanziari da crediti iscritti nelle immobilizzazioni	0	0
CA0080	C.2.C) Proventi finanziari da titoli iscritti nelle immobilizzazioni	0	0
CA0090	C.2.D) Altri proventi finanziari diversi dai precedenti	0	0
CA0100	C.2.E) Utili su cambi	0	0
CA0110	<b>C.3) Interessi passivi</b>	<b>869.806</b>	<b>0</b>
CA0120	C.3.A) Interessi passivi su anticipazioni di cassa	20.000	0
CA0130	C.3.B) Interessi passivi su mutui	0	0

CA0140	C.3.C) Altri interessi passivi	849.806	0
CA0150	<b>C.4) Altri oneri</b>	<b>3.862</b>	<b>0</b>
CA0160	C.4.A) Altri oneri finanziari	3.862	0
CA0170	C.4.B) Perdite su cambi	0	0
CZ9999	<b>Totale proventi e oneri finanziari (C)</b>	<b>185.502</b>	<b>0</b>
<b>D) Rettifiche di valore di attività finanziarie</b>			
DA0010	<b>D.1) Rivalutazioni</b>	<b>0</b>	<b>0</b>
DA0020	<b>D.2) Svalutazioni</b>	<b>0</b>	<b>0</b>
DZ9999	<b>Totale rettifiche di valore di attività finanziarie (D)</b>	<b>0</b>	<b>0</b>
<b>E) Proventi e oneri straordinari</b>			
EA0010	<b>E.1) Proventi straordinari</b>	<b>0</b>	<b>0</b>
EA0020	<b>E.1.A) Plusvalenze</b>	<b>0</b>	<b>0</b>
EA0030	<b>E.1.B) Altri proventi straordinari</b>	<b>0</b>	<b>0</b>
EA0040	<b>E.1.B.1) Proventi da donazioni e liberalità diverse</b>	<b>0</b>	<b>0</b>
EA0050	<b>E.1.B.2) Sopravvenienze attive</b>	<b>0</b>	<b>0</b>
EA0060	E.1.B.2.1) Sopravvenienze attive v/Az. sanit. pubbl. della Regione	0	0
EA0070	E.1.B.2.2) Sopravvenienze attive v/terzi	0	0
EA0080	E.1.B.2.2.A) Sopravvenienze attive v/terzi relative alla mobilità extraregionale	0	0
EA0090	E.1.B.2.2.B) Sopravvenienze attive v/terzi relative al personale	0	0
EA0100	E.1.B.2.2.C) Sopravvenienze attive v/terzi relative alle convenzioni con medici di base	0	0
EA0110	E.1.B.2.2.D) Sopravvenienze attive v/terzi relative alle convenzioni per la specialistica	0	0
EA0120	E.1.B.2.2.E) Soprav. attive v/terzi relative all'acquisto prestaz. sanitarie da op. accreditati	0	0
EA0130	E.1.B.2.2.F) Sopravvenienze attive v/terzi relative all'acquisto di beni e servizi	0	0
EA0140	E.1.B.2.2.G) Altre sopravvenienze attive v/terzi	0	0
EA0150	<b>E.1.B.3) Insussistenze attive</b>	<b>0</b>	<b>0</b>
EA0160	E.1.B.3.1) Insussistenze attive v/Az. sanit. pubbl. della Regione	0	0
EA0170	E.1.B.3.2) Insussistenze attive v/terzi	0	0
EA0180	E.1.B.3.2.A) Insussistenze attive v/terzi relative alla mobilità extraregionale	0	0
EA0190	E.1.B.3.2.B) Insussistenze attive v/terzi relative al personale	0	0
EA0200	E.1.B.3.2.C) Insussistenze attive v/terzi relative alle convenzioni con medici di base	0	0
EA0210	E.1.B.3.2.D) Insussistenze attive v/terzi relative alle convenzioni per la specialistica	0	0
EA0220	E.1.B.3.2.E) Insuss. attive v/terzi relative all'acquisto prestaz. sanitarie da op. accreditati	0	0
EA0230	E.1.B.3.2.F) Insussistenze attive v/terzi relative all'acquisto di beni e servizi	0	0
EA0240	E.1.B.3.2.G) Altre insussistenze attive v/terzi	0	0
EA0250	<b>E.1.B.4) Altri proventi straordinari</b>	<b>0</b>	<b>0</b>
EA0260	<b>E.2) Oneri straordinari</b>	<b>0</b>	<b>0</b>
EA0270	<b>E.2.A) Minusvalenze</b>	<b>0</b>	<b>0</b>
EA0280	<b>E.2.B) Altri oneri straordinari</b>	<b>0</b>	<b>0</b>
EA0290	<b>E.2.B.1) Oneri tributari da esercizi precedenti</b>	<b>0</b>	<b>0</b>
EA0300	<b>E.2.B.2) Oneri da cause civili ed oneri processuali</b>	<b>0</b>	<b>0</b>
EA0310	<b>E.2.B.3) Sopravvenienze passive</b>	<b>0</b>	<b>0</b>
EA0320	E.2.B.3.1) Sopravvenienze passive v/Az. sanit. pubbl. della Regione	0	0
EA0330	E.2.B.3.1.A) Sopravvenienze passive v/Az. sanit. pubbl. relative alla mobilità intraregionale	0	0
EA0340	E.2.B.3.1.B) Altre sopravvenienze passive v/Az. sanit. pubbl. della Regione	0	0
EA0350	E.2.B.3.2) Sopravvenienze passive v/terzi	0	0
EA0360	E.2.B.3.2.A) Soprav. passive v/terzi relative alla mobilità extraregionale	0	0
EA0370	E.2.B.3.2.B) Sopravvenienze passive v/terzi relative al personale	0	0
EA0380	E.2.B.3.2.B.1) Soprav. passive v/terzi relative al personale - dirigenza medica	0	0
EA0390	E.2.B.3.2.B.2) Soprav. passive v/terzi relative al personale - dirigenza non medica	0	0
EA0400	E.2.B.3.2.B.3) Soprav. passive v/terzi relative al personale - comparto	0	0
EA0410	E.2.B.3.2.C) Soprav. passive v/terzi relative alle convenzioni con medici di base	0	0
EA0420	E.2.B.3.2.D) Soprav. passive v/terzi relative alle convenzioni per la specialistica	0	0
EA0430	E.2.B.3.2.E) Soprav. Pas. v/terzi relative all'acquisto prestaz. Sanit. da op. accred.	0	0
EA0440	E.2.B.3.2.F) Sopravvenienze passive v/terzi relative all'acquisto di beni e servizi	0	0
EA0450	E.2.B.3.2.G) Altre sopravvenienze passive v/terzi	0	0
EA0460	<b>E.2.B.4) Insussistenze passive</b>	<b>0</b>	<b>0</b>
EA0470	E.2.B.4.1) Insussistenze passive v/Az. sanit. pubbl. della Regione	0	0
EA0480	E.2.B.4.2) Insussistenze passive v/terzi	0	0
EA0490	E.2.B.4.2.A) Insussistenze passive v/terzi relative alla mobilità extraregionale	0	0
EA0500	E.2.B.4.2.B) Insussistenze passive v/terzi relative al personale	0	0
EA0510	E.2.B.4.2.C) Insussistenze passive v/terzi relative alle convenzioni con medici di base	0	0
EA0520	E.2.B.4.2.D) Insussistenze passive v/terzi relative alle convenzioni per la specialistica	0	0
EA0530	E.2.B.4.2.E) Insuss. passive v/terzi relative all'acquisto prestaz. sanitarie da op. accreditati	0	0
EA0540	E.2.B.4.2.F) Insussistenze passive v/terzi relative all'acquisto di beni e servizi	0	0
EA0550	E.2.B.4.2.G) Altre insussistenze passive v/terzi	0	0
EA0560	<b>E.2.B.5) Altri oneri straordinari</b>	<b>0</b>	<b>0</b>
EZ9999	<b>Totale proventi e oneri straordinari (E)</b>	<b>0</b>	<b>0</b>
XA0000	<b>Risultato prima delle imposte (A - B +/- C +/- D +/- E)</b>	<b>160.279.969</b>	<b>7.325.267</b>

Imposte e tasse

YA0010	<b>Y.1) IRAP</b>	<b>158.055.228</b>	<b>7.325.267</b>
YA0020	Y.1.A) IRAP relativa a personale dipendente	144.956.036	7.174.902
YA0030	Y.1.B) IRAP relativa a collaboratori e personale assimilato a lavoro dipendente	10.949.794	150.365
YA0040	Y.1.C) IRAP relativa ad attività di libera professione (intramoenia)	2.136.193	0
YA0050	Y.1.D) IRAP relativa ad attività commerciale	13.205	0
YA0060	<b>Y.2) IRES</b>	<b>2.224.741</b>	<b>0</b>
YA0070	Y.2.A) IRES su attività istituzionale	1.673.465	0
YA0080	Y.2.B) IRES su attività commerciale	551.275	0
YA0090	<b>Y.3) Accantonamento a F.do Imposte (Accertamenti, condoni, ecc.)</b>	<b>0</b>	<b>0</b>
YZ9999	<b>Totale imposte e tasse</b>	<b>160.279.969</b>	<b>7.325.267</b>
ZZ9999	<b>RISULTATO PREVISTO (in ipotesi di sblocco Payback)</b>	<b>0</b>	<b>0</b>



Allegato A-3

**REGIONE PUGLIA**DIPARTIMENTO PROMOZIONE DELLA SALUTE, DEL BENESSERE SOCIALE E DELLO SPORT PER TUTTI  
SEZIONE AMMINISTRAZIONE, FINANZA E CONTROLLO**NOTA ILLUSTRATIVA al Conto Economico preventivo consolidato 2021**

Il conto economico è stato redatto in applicazione del D.Lgs 118/2011 utilizzando lo schema di bilancio ed i modelli di cui al Decreto del Ministero della Salute 24 maggio 2019 “Adozione dei nuovi modelli di rilevazione economica Conto Economico (CE), Stato Patrimoniale (SP) dei costi di Livelli essenziali di Assistenza, (LA) e Conto del Presidio (CP), degli enti del Servizio sanitario nazionale”.

In attuazione dell’art. 25 co. 3 del su citato decreto legislativo il bilancio preventivo economico annuale è corredato da una nota illustrativa, che esplicita i criteri impiegati nell’elaborazione del bilancio.

Il presente bilancio preventivo consolidato 2021 è stato redatto sulla base delle proposte di bilancio definite dalle rispettive Sezioni del Dipartimento Promozione della Salute, del Benessere e dello Sport per tutti, proposte in linea con gli obiettivi strategici del Dipartimento, con il Piano Operativo 2016-2018 ed i preventivi delle Aziende del SSR.

Si è tenuto conto dei principi contabili del codice civile e di quanto disposto dall’art. 29 del D.lgs. 118/2011 “*Principi di valutazione specifici del settore sanitario*”.

Appare opportuno riportare nella presente nota illustrativa al bilancio consolidato i principali contenuti delle singole voci del modello di conto economico ministeriale rinviando alle singole note illustrative delle aziende e della gestione accentrata sanitaria regionale il dettaglio e l’analisi puntuale dei ricavi e costi previsti, nonché dei criteri impiegati nelle singole elaborazioni.

Le operazioni di consolidamento hanno riguardato principalmente i c.d. “conti intercompany” ed in particolare si è proceduto alla verifica ed alla compensazione dei costi e ricavi tra aziende del SSR (quali ad esempio la mobilità sanitaria regionale). Si è proceduto inoltre alla riclassifica di alcune voci di costo e ricavo, nonché allineamento dei ricavi con il valore atteso per il fondo sanitario nazionale 2021.

In tali premesse si riportano i contenuti del conto economico del modello ministeriale che rispetto al conto economico del bilancio presenta un maggiore dettaglio di analisi.

**Valore della Produzione, euro 8.356.424.237****A.1) Contributi in c/esercizio, euro 7.911.893.597**

Contiene i fondi assegnati dalla Regione alla G.S.A. ed alle aziende per finanziare l’attività istituzionale di cui al Fondo Sanitario Nazionale. La voce comprende anche risorse aggiuntive da bilancio regionale, contributi per la ricerca corrente e finalizzata sia da pubblico che da privato.

L’entità del fabbisogno di spesa sanitaria per il 2021 in assenza del riparto del Fondo Sanitario e del riparto del Fondo per l’acquisto dei farmaci innovativi è stato allibrato sulla base dell’Intesa del riparto del FSN 2020, prevedendo un incremento del Fabbisogno indistinto, pari





Allegato A-3

**REGIONE PUGLIA**DIPARTIMENTO PROMOZIONE DELLA SALUTE, DEL BENESSERE SOCIALE E DELLO SPORT PER TUTTI  
SEZIONE AMMINISTRAZIONE, FINANZA E CONTROLLO

alla stima della quota di incremento del Fondo Sanitario Nazionale per la Regione Puglia (pari a 66 milioni di euro)

**A.2) Rettifica contributi c/esercizio per destinazione ad investimenti, euro -30.119.208**

La voce comprende le rettifiche, ai sensi dell'art. 29, comma 1, lett. b) del D.Lgs. n. 118/2011 ai contributi in conto esercizio, derivanti dal riparto delle disponibilità finanziarie per il Servizio Sanitario Nazionale utilizzati per finanziare gli eventuali investimenti nel 2021 non coperti al momento da altre linee specifiche di finanziamento.

**A.3) Utilizzo fondi per quote inutilizzate contributi finalizzati e vincolati di esercizi precedenti, euro 10.753.190**

L'art. 29, co. 1, lett. e) del D.Lgs.118 stabilisce che "le quote di contributi di parte corrente, finanziati con somme relative al fabbisogno sanitario regionale, vincolate ai sensi della normativa nazionale vigente e non utilizzate nel corso dell'esercizio, sono accantonate nel medesimo esercizio in apposito fondo per essere rese disponibili negli esercizi successivi di effettivo utilizzo."

**A.4) Ricavi per prestazioni sanitarie e sociosanitarie a rilevanza sanitaria, euro 169.149.180**

La voce ricomprende i ricavi per prestazioni erogate ad altre Aziende sanitarie pubbliche della Regione e di altre Regioni. (Sono incluse le prestazioni di degenza ordinaria per acuti, daysurgery e day hospital, SPDC -Servizio Psichiatrico di Diagnosi e Cura, lungodegenza e riabilitazione in regime di ricovero, prestazioni di specialistica ambulatoriale e pronto soccorso non seguite da ricovero, prestazioni di neuropsichiatria infantile e di screening, prestazioni di psichiatria, erogazione dei farmaci in regime di File F, prestazioni termali, prestazioni trasporto sanitario, ecc.).

Tra le altre prestazioni sanitarie e sociosanitarie a rilevanza sanitaria vi sono in particolare i ricavi derivanti da attività di prevenzione, salute in ambiente di lavoro, igiene pubblica ed ambientale, consulenze, multe, ammende, prestazioni di veterinaria, attività di riabilitazione ed in generale di area socio-sanitaria, eseguita da strutture a gestione diretta (es.: istituti ex art. 26, RSA, ecc.).

Sono ricompresi anche i ricavi per prestazioni sanitarie e sociosanitarie a rilevanza sanitaria erogate a privati, quali, tra gli altri, i ricavi da rilascio certificati e cartelle cliniche, sperimentazione farmaci, cessione sangue ed emoderivati v/privati, attività del dipartimento di prevenzione ex art. 3 D.Lgs n.502/92, servizio di medicina legale, ospedaliera ed altri servizi sanitari resi a privati paganti e ad enti privati, attività veterinarie v/privati, multe, ammende, contravvenzioni di vigili sanitari e, in genere, tutti gli altri ricavi propri per prestazioni sanitarie e sociosanitarie a rilevanza sanitaria maturati verso soggetti privati.

Contiene anche i ricavi per attività di riabilitazione ed in generale attività di area socio-sanitaria eseguita da strutture a gestione diretta (es.: istituti di riabilitazione ex art. 26, Rsa, ecc.) nei confronti di soggetti privati ed i ricavi per prestazioni sanitarie erogate in regime di intramoenia.



Allegato A-3

**REGIONE PUGLIA**DIPARTIMENTO PROMOZIONE DELLA SALUTE, DEL BENESSERE SOCIALE E DELLO SPORT PER TUTTI  
SEZIONE AMMINISTRAZIONE, FINANZA E CONTROLLO**A.5) Concorsi, recuperi e rimborsi, euro 130.100.700**

Comprende i rimborsi assicurativi di competenza dell'esercizio, sia correlati ad attività sanitaria, sia correlati ad altri eventi (es.: danni atmosferici), l'ammontare dei rimborsi di competenza dell'esercizio, spettanti all'azienda per personale in comando presso la Regione ed altri. Tra i rimborsi è compreso il Payback.

**A.6) Compartecipazione alla spesa per prestazioni sanitarie (ticket), euro 37.753.111**

Sono ricompresi i ticket sulle prestazioni di specialistica ambulatoriale, diagnostica strumentale, prestazioni di medicina sportiva, analisi di laboratorio effettuate nelle strutture gestite direttamente dall'azienda, ticket sul pronto soccorso, ecc.

**A.7) Quota contributi c/capitale imputata all'esercizio, euro 117.085.100**

La voce contiene le sterilizzazioni sugli ammortamenti delle immobilizzazioni, se queste sono state acquisite con contributi in c/capitale.

**A.8) Incrementi delle immobilizzazioni per lavori interni, euro 0**

Il conto ricomprende i costi interni, già iscritti nei costi di produzione, sostenuti per la costruzione di immobilizzazioni o l'effettuazione di manutenzioni incrementative. La voce è valorizzata a zero.

**A.9) Altri ricavi e proventi, euro 9.808.568**

In tale voce sono riclassificate le consulenze per attuazione L.626/94 ed altre consulenze non sanitarie, i ricavi da differenza alberghiera, i fitti attivi ed altri proventi diversi.

**COSTI DELLA PRODUZIONE, euro 8.196.329.770****B.1.A) Acquisti di beni sanitari, euro 1.476.206.686**

In tale voce rientrano gli acquisti dei prodotti farmaceutici per la c.d. distribuzione diretta, nonché per l'utilizzo in ospedale e sul territorio, ivi inclusi quelli direttamente gestiti dalla regione attraverso l'Asl di Bari per il PHT, emoderivati, sangue ed emocomponenti, dispositivi medici, prodotti dietetici, materiali per la profilassi (vaccini), prodotti chimici, materiali e prodotti per uso veterinario, ecc.

**B.1.B) Acquisti di beni non sanitari, euro 24.102.990**



Allegato A-3

**REGIONE PUGLIA**DIPARTIMENTO PROMOZIONE DELLA SALUTE, DEL BENESSERE SOCIALE E DELLO SPORT PER TUTTI  
SEZIONE AMMINISTRAZIONE, FINANZA E CONTROLLO

In tale voce rientrano gli acquisti dei prodotti alimentari, materiali di guardaroba, di pulizia e di convivenza in genere, combustibili, carburanti e lubrificanti, supporti informatici e cancelleria, materiale per la manutenzione, ecc.

**B.2.A) Acquisti di servizi sanitari, 3.408.807.549**

In tale voce rientrano in particolare gli acquisti di servizi sanitari per:

- a) Medicina di base relativi ai costi per convenzione con i medici di medicina generale, pediatri di libera scelta, continuità assistenziale, personale 118;
- b) Farmaceutica convenzionata;
- c) Assistenza specialistica ambulatoriale, compresa quella erogata da strutture pubbliche, mobilità interregionale, da privato accreditato e non, da medici ambulatoriali interni e da IRCCS ed EE privati;
- d) Assistenza riabilitativa, compresa quella erogata da strutture pubbliche, mobilità interregionale e da privato accreditato e non;
- e) Assistenza integrativa, compresa quella erogata da strutture pubbliche, mobilità interregionale, da privato accreditato e non;
- f) Assistenza protesica, compresa quella erogata da strutture pubbliche, mobilità interregionale, da privato accreditato e non;
- g) Assistenza ospedaliera, compresa quella erogata da strutture pubbliche, mobilità interregionale, da privato accreditato e non e da IRCCS ed EE privati;
- h) Prestazioni di psichiatria residenziale e semiresidenziale;
- i) Acquisti prestazioni di distribuzione farmaci File F;
- j) Acquisti prestazioni termali in convenzione;
- k) Acquisti prestazioni di trasporto sanitario;
- l) Acquisti prestazioni socio-sanitarie a rilevanza sanitaria;
- m) Compartecipazione al personale per att. Libero-prof. (intraoemia);
- n) Rimborsi assegni e contributi sanitari;
- o) Consulenze, collaborazioni, interinale, altre prestazioni di lavoro sanitarie e sociosanitarie;
- p) Altri servizi sanitari e sociosanitari a rilevanza sanitaria;
- q) Costi per differenziale Tariffe TUC.

**B.2.B) Acquisti di servizi non sanitari, euro 559.995.202**

In tale voce rientrano gli acquisti di servizi non sanitari, quali ad esempio lavanderia, pulizia, mensa, riscaldamento, servizi di assistenza informatica, servizi trasporti (non sanitari), smaltimento rifiuti, utenze (telefoniche, elettriche, altre), premi di assicurazione, ecc.



Allegato A-3

**REGIONE PUGLIA**DIPARTIMENTO PROMOZIONE DELLA SALUTE, DEL BENESSERE SOCIALE E DELLO SPORT PER TUTTI  
SEZIONE AMMINISTRAZIONE, FINANZA E CONTROLLO**B.3) Manutenzione e riparazione (ordinaria esternalizzata), euro 150.334.617**

In tale voce rientrano i costi per la manutenzione e riparazione relativa a fabbricati e loro pertinenze, impianti e macchinari, attrezzature sanitarie e scientifiche, mobili ed arredi, automezzi ed altre minori.

**B.4) Godimento di beni di terzi, euro 56.986.751**

In tale voce rientrano i costi relativi a fitti passivi, canoni di noleggio, canoni di leasing e locazioni.

**B.5 –B.8) Costo del personale, euro 2.183.652.496**

Tale voce comprende il costo diretto del personale, al netto dell'IRAP, suddiviso in livelli:

- Personale dirigente medico;
- Personale dirigente ruolo sanitario non medico;
- Personale comparto ruolo sanitario;
- Personale dirigente altri ruoli
- Personale comparto altri ruoli

**B.9) Oneri diversi di gestione, euro 32.531.421**

In tale voce rientrano i costi relativi a Imposte e tasse (escluso Irap e Ires), perdite su crediti ed altri oneri diversi di gestione.

**B.10 – B.11) Ammortamenti, euro 129.206.632**

In tale voce rientrano gli ammortamenti relativi alle immobilizzazioni immateriali, delle immobilizzazioni materiali, dei fabbricati, fabbricati non strumentali (disponibili), fabbricati strumentali (indisponibili), immobilizzazioni materiali.

**B.12) Svalutazione delle immobilizzazioni e dei crediti, euro 6.683.756**

La voce accoglie in particolare la quota accantonata stimata per la svalutazione dei crediti (es. per eventuale inesigibilità).

**B.13) Variazione delle rimanenze, euro 350.689**

In tale voce viene registrata la variazione delle rimanenze tra l'inizio e la fine dell'anno.

**B.14) Accantonamenti dell'esercizio, euro 167.470.980,07**

In tale voce rientrano gli accantonamenti per rischi, per premio di operosità (SUMAI), per quote inutilizzate di contributi vincolati, altri accantonamenti. Il consistente importo



Allegato A-3

**REGIONE PUGLIA**DIPARTIMENTO PROMOZIONE DELLA SALUTE, DEL BENESSERE SOCIALE E DELLO SPORT PER TUTTI  
SEZIONE AMMINISTRAZIONE, FINANZA E CONTROLLO

comprende l'accantonamento della vacanza contrattuale per il personale dipendente e convenzionato nella misura di quanto previsto con DPCM 27 febbraio 2017, l'accantonamento del possibile contenzioso, l'accantonamento delle attività progettuali ex DIF, nonché l'accantonamento stimato per le risorse non utilizzabili.

**C) Proventi e oneri finanziari, euro 185.501,72**

In tale voce rientrano i ricavi ed i costi finanziari quali interessi o altri proventi ed oneri.

**D) Rettifiche di valore di attività finanziarie, saldo euro 0**

In tale voce rientrano le eventuali rivalutazioni e svalutazioni.

**E) Proventi e Oneri straordinari, saldo euro 0**

In tale voce rientrano tra le minusvalenze e le plusvalenze. Rientrano anche i c.d. oneri straordinari quali oneri da esercizi precedenti, da cause civili ed oneri processuali, ecc.

**Y) Imposte e tasse, euro 160.279.968,72**

Questa voce comprende l'imposizione relativa a IRAP, per lo più quale costo del personale, IRES, accantonamento a fondo imposte.

**Risultato di esercizio**

Il bilancio preventivo consolidato è stato redatto sulla base delle proposte di bilancio 2021 definite dalle rispettive Sezioni del Dipartimento Promozione della Salute, del Benessere e dello Sport per tutti, proposte in linea con gli obiettivi strategici del Dipartimento, con il Piano di Azione 2020-2021 e, infine, con i preconsuntivi 2020 delle Aziende del SSR.

La contingenza legata all'emergenza epidemica rappresenta una sfida per il raggiungimento dell'equilibrio economico per l'esercizio economico 2020. Analizzando nello specifico alcuni voci di bilancio, confrontando le poste al 30 settembre 2020 rispetto allo stesso periodo del 2019, si rileva:

- Minori ricavi per ticket incassati (derivanti dalla sospensione attività a causa dell'emergenza COVID19);
- Minori risorse payback per 100 mln di euro;
- Minori costi per la farmaceutica convenzionata (derivanti dalle azioni di contenimento in continuità con quanto previsto dal Piano Operativo);
- Maggiori costi per il COVID-19;
- Maggiori costi per il rinnovo del CCNL pubblico e privato.

Il risultato economico d'esercizio 2020 sarà fortemente influenzato dall'emergenza COVID-19 che ha fatto registrare e continuerà a far registrare un incremento delle spese per le Aziende del SSR (per la maggior parte relativi a costi del personale, dispositivi medici ed attrezzature) oltre alle spese sostenute sostenuti per conto del SSR dalla Protezione Civile Regionale, con



Allegato A-3

**REGIONE PUGLIA**DIPARTIMENTO PROMOZIONE DELLA SALUTE, DEL BENESSERE SOCIALE E DELLO SPORT PER TUTTI  
SEZIONE AMMINISTRAZIONE, FINANZA E CONTROLLO

quote del Fondo Sanitario, riguardanti l'acquisto di DPI ed attrezzature, non trascurando che al momento è sospeso il ricavo per il payback.

E' utile evidenziare che per il 2020, in proiezione d'anno, si stimano complessivamente costi diretti per COVID-19 sostenuti dalla Protezione Civile Regionale e dalle Aziende del SSR per non meno di 250 mln di euro, costi solo in parte coperti al momento con finanziamenti di cui al DL "Rilancio" e al DL "Cura Italia".

Anche per il 2021, pertanto, il risultato d'esercizio sarà condizionato dall'emergenza COVID-19 che sicuramente impatterà per tutto l'anno e ciò è rinvenibile in tale documento.

Il consolidato Preventivo 2021 elaborato sulla base dei Preventivi aziendali chiude in sostanziale pareggio prevedendo il rifinanziamento della Legge 210, in Payback prudenzialmente in misura pari alla Determina AIFA n. 1313/2020 ed un finanziamento Covid Nazionale per la copertura dei costi Covid.

I Direttori Generali delle Aziende Sanitarie oltre quanto già previsto con i Preventivi 2021 hanno dato evidenza, nella relazione al Bilancio di Previsione, delle eventuali ulteriori misure programmatiche previste per il 2021, in linea con la pianificazione regionale, al fine di concordare, anche sulla base dei monitoraggi trimestrali, le successive azioni da intraprendere d'Intesa con il Dipartimento della Salute, tenendo conto altresì dei risparmi conseguibili sulle altre voci di spesa e di eventuali risorse economiche e finanziarie liberabili accantonate per l'emergenza Covid-19.

Tra le principali azioni programmatiche riscontrate dalle relazioni aziendali sono previsti: assunzioni di personale, potenziamento del socio-sanitario ed internalizzazione dei servizi di emergenza urgenza e potenziamento dei servizi non sanitari da privato.



Allegato A-4

**REGIONE PUGLIA**  
DIPARTIMENTO PROMOZIONE DELLA SALUTE, DEL BENESSERE SOCIALE E DELLO SPORT PER  
TUTTI  
Sezione Risorse Strumentali e Tecnologiche Sanitarie

### **PIANO INVESTIMENTI – Anno 2021**

#### **Premessa**

Il piano degli investimenti 2021 contiene le linee programmatiche per lo sviluppo degli interventi sul patrimonio edilizio ed impiantistico del Sistema Sanitario Regionale ed è coerente con le scelte e gli investimenti degli anni precedenti. Gli interventi che sono stati inseriti in piano danno concreta attuazione alla pianificazione sanitaria e permetteranno di realizzare le soluzioni strutturali adeguate a fornire i servizi programmati.

Particolare rilevanza assumono nel corso del 2021, il completamento e la realizzazione degli interventi finanziati nell'ambito dell'art. 4 del DL 18/2020 "*Misure di potenziamento del Servizio sanitario nazionale e di sostegno economico per famiglie, lavoratori e imprese connesse all'emergenza epidemiologica da COVID-19*" convertito in L. 27/2020 e dell'art. 2 del DL 34/2020 "*Misure urgenti in materia di salute, sostegno al lavoro e all'economia, nonché di politiche sociali connesse all'emergenza epidemiologica da COVID-19*" convertito in L. 77/2020.

#### **Le direttrici degli investimenti**

Gli investimenti volti al potenziamento ed alla riqualificazione delle strutture sanitarie e sociosanitarie pubbliche del Servizio Sanitario Regionale si sono articolati nel corso degli ultimi anni secondo le seguenti principali direttrici:

- Piano di riorganizzazione del sistema sanitario regionale per rafforzare la risposta alle emergenze epidemiche, garantendo l'incremento di attività in regime di ricovero in Terapia Intensiva e in aree di assistenza ad alta intensità di cure (DL n. 34/2020 convertito in L.77/2020);
- Attuazione dell'accordo di programmazione con il Ministero della Salute ex art.20L. 67/88 per complessivi 335,5 milioni di euro per la realizzazione nel corso del 2021 dei due nuovi ospedali di Andria e del Sud Salento, così come previsto dal Regolamento Regionale n. 7/2017, e di interventi di adeguamento alle norme sismiche degli Ospedali Riuniti di Foggia;
- la costruzione dei due nuovi ospedali di Monopoli- Fasano e di Taranto (San Cataldo) con le risorse FSC (Fondo Sviluppo e Coesione) 2007/2013 (Accordo di Programma Quadro Benessere e Salute);
- potenziamento e riqualificazione della rete dei servizi territoriali utilizzando le risorse dell'azione 9.12 (FESR) del POR Puglia 2014/2020, per complessivi 404 milioni di euro (assistenza specialistica ambulatoriale, prevenzione, assistenza domiciliare, residenziale e semiresidenziale per anziani e persone fragili, riconversione delle strutture ospedaliere dismesse in presidi territoriali di assistenza, potenziamento dei servizi dipartimentali territoriali di riabilitazione, salute mentale, dipendenze patologiche);
- riqualificazione delle rete ospedaliera (in particolare per quanto concerne gli adeguamenti antincendio delle strutture) attraverso le risorse del Patto per la Puglia





Allegato A-4

**REGIONE PUGLIA**

DIPARTIMENTO PROMOZIONE DELLA SALUTE, DEL BENESSERE SOCIALE E DELLO SPORT PER  
TUTTI  
Sezione Risorse Strumentali e Tecnologiche Sanitarie

(FSC 2014/2020), per complessivi 83,5 milioni di euro, e le risorse della delibera CIPE 16/2013;

- completamento dei principali interventi previsti dalle precedenti programmazioni, tra cui i nuovi plessi ospedalieri dell'Ospedale Vito Fazzi di Lecce (Nuovo DEU) e degli OO RR di Foggia (nuovo DEU);
- potenziamento delle rete di radioterapia attraverso il programma di utilizzo delle risorse assegnate con la delibera CIPE 32/2018;
- Completamento del progetto di ammodernamento tecnologico della ASL di Taranto (d.l. 243 del 29/12/2016);
- Attuazione del programma di superamento degli ospedali psichiatrici giudiziari (OPG);
- il completamento delle infrastrutture materiali ed immateriali di sanità digitale (azione 2.2.d del POR FESR 2014-2020).

**Il Quadro delle Risorse disponibili****1. Investimenti per il rafforzamento della rete ospedaliera (DL n. 34/2020 convertito in L.77/2020);**

Con D.M. 15/07/2020 sono stati approvati e finanziati investimenti come di seguito dettagliati, per l'incremento di attività l'incremento di attività in regime di ricovero in **Terapia Intensiva e in aree di assistenza ad alta intensità di cure:**

AZIENDA	DENOMINAZIONE STRUTTURA	Posti letto da realizzare [terapia intensiva] NR	Posti letto da realizzare [terapia semi-intensiva] NR	Importo complessivo da quadro economico IVA inclusa [€]
ASL BARI	OSPEDALE BARI 'SAN PAOLO'	4	0	507.520,00 €
ASL BARI	OSPEDALE BARI 'SAN PAOLO'	8	0	1.015.040,00 €
ASL BARI	OSPEDALE PUTIGNANO	4	0	439.200,00 €
ASL BARI	OSPEDALE ALTAMURA	3	0	329.400,00 €
ASL BT	OSPEDALE BISCEGLIE	12		769.454,00 €
ASL BT	OSPEDALE BISCEGLIE		20	926.690,16 €
ASL BT	OSPEDALE BARLETTA - 'MONS. R. DIMICCOLI'	22		3.111.000,00 €
ASL BT	OSPEDALE ANDRIA - 'L. BONOMO'/CANOSA	6		976.000,00 €
ASL BT	OSPEDALE BISCEGLIE	8		671.000,00 €
ASL BT	OSPEDALE BISCEGLIE		10	2.074.000,00 €
ASL BT	OSPEDALE BISCEGLIE		7	2.074.000,00 €
ASL BT	OSPEDALE BISCEGLIE		10	976.000,00 €



Allegato A-4

**REGIONE PUGLIA**  
 DIPARTIMENTO PROMOZIONE DELLA SALUTE, DEL BENESSERE SOCIALE E DELLO SPORT PER  
 TUTTI  
 Sezione Risorse Strumentali e Tecnologiche Sanitarie

ASL FG	OSPEDALE SAN SEVERO - TERESA MASSELLI	4		927.200,00 €
ASL FG	OSPEDALE CERIGNOLA 'G.TATARELLA'	4		1.061.400,00 €
AO UNIV. 'OO RR FOGGIA'	AO UNIV. 'OO RR FOGGIA'		15	1.743.937,60 €
AO UNIV. 'OO RR FOGGIA'	AO UNIV. 'OO RR FOGGIA'	12		2.061.273,37 €
AO UNIV. 'OO RR FOGGIA'	AO UNIV. 'OO RR FOGGIA'		12	816.872,25 €
AO UNIV. 'OO RR FOGGIA'	AO UNIV. 'OO RR FOGGIA'	17		1.708.000,00 €
AO UNIV. 'OO RR FOGGIA'	AO UNIV. 'OO RR FOGGIA'		6	658.957,72 €
IRCCS ONCOLOGICO	ISTITUTO TUMORI GIOVANNI PAOLO II	3		671.000,00 €
IRCCS ONCOLOGICO	ISTITUTO TUMORI GIOVANNI PAOLO II		2	488.000,00 €
ASL BR	Ospedale Ostuni		9	878.400,00 €
ASL BR	Opedale Camberlingo Francavilla Fontana	8		1.445.700,00 €
ASL BR	Ospedale Ostuni	8		1.551.840,00 €
ASL BR	PO Perrino Brindisi	23		4.421.890,00 €
ASL BR	PO Perrino Brindisi		19	1.331.155,56 €
ASL TA	PRESIDIO OSPEDALIERO CENTRALE TARANTO	10		577.468,70 €
ASL TA	PRESIDIO OSPEDALIERO CENTRALE TARANTO	20		79.300,00 €
ASL TA	PRESIDIO OSPEDALIERO CENTRALE TARANTO		8	211.055,12 €
ASL TA	PRESIDIO OSPEDALIERO CENTRALE TARANTO		8	378.566,00 €
ASL TA	PRESIDIO OSPEDALIERO CENTRALE TARANTO	5		1.098.000,00 €
ASL TA	OSPEDALE GIANNUZZI MANDURIA	4		915.000,00 €
ASL TA	OSPEDALE CASTELLANETA	8		1.756.800,00 €
ASL TA	OSPEDALE VALLE D'ITRIA MARTINA FRANCA	8		1.756.800,00 €
ASL TA	PRESIDIO OSPEDALIERO CENTRALE TARANTO		24	4.148.000,00 €
ASL LE	Ospedale V. Fazzi Lecce -San Cesario	6		2.208.200,00 €
ASL LE	Ospedale V. Fazzi Lecce -San Cesario		34	4.538.400,00 €
ASL LE	Ospedale di Casarano	4		658.800,00 €
ASL LE	Ospedale Santa Caterina Novella Galatina	12		1.976.400,00 €
ASL LE	Ospedale Santa Caterina Novella Galatina		22	2.147.200,00 €
ASL LE	Ospedale di Copertino	4		597.800,00 €
IRCCS " De Bellis"	IRCCS DE Bellis	4		610.000,00 €
AOU Policlinico Bari-Giovanni XXIII	AOU Policlinico Bari- Giovanni XXIII	88		1.890.000,00 €
AOU Policlinico Bari-Giovanni XXIII	AOU Policlinico Bari- Giovanni XXIII		53	810.000,00 €
AOU Policlinico Bari-Giovanni XXIII	AOU Policlinico Bari- Giovanni XXIII	34		8.981.000,00 €
AOU Policlinico Bari-Giovanni XXIII	AOU Policlinico Bari- Giovanni XXIII		58	8.600.000,00 €
AOU Policlinico Bari-Giovanni XXIII	AOU Policlinico Bari- Giovanni XXIII		26	3.950.000,00 €
AOU Policlinico Bari-Giovanni XXIII	AOU Policlinico Bari- Giovanni XXIII	7		770.000,00 €
AOU Policlinico Bari-Giovanni XXIII	AOU Policlinico Bari- Giovanni XXIII		15	2.000.000,00 €
totali		376	358	<b>84.293.720,49 €</b>



Allegato A-4

## REGIONE PUGLIA

DIPARTIMENTO PROMOZIONE DELLA SALUTE, DEL BENESSERE SOCIALE E DELLO SPORT PER

TUTTI

Sezione Risorse Strumentali e Tecnologiche Sanitarie

I seguenti interventi prr il potenziamento delle strutture di Pronto Soccorso:

AZIENDA	DENOMINAZIONE STRUTTURA	Descrizione intervento	Importo complessivo da quadro economico IVA inclusa [€]
ASL BA	OSPEDALE BARI DI VENERE - TRIGGIANO	Adeguamento PS P.O. Di Venere per emergenza COVID (compreso realizzazione PS Ostetrico), messa in sicurezza degli accessi	63.440,00 €
ASL BA	OSPEDALE MONOPOLI	Adeguamento PS P.O. San Giacomo di Monopoli per emergenza COVID, messa in sicurezza degli accessi, realizzazione percorso triage dedicato	109.800,00 €
ASL BA	OSPEDALE BARI 'SAN PAOLO'	Adeguamento PS P.O. di Corato per emergenza COVID, messa in sicurezza degli accessi, adeguamento PS Ostetrico	91.500,00 €
ASL BA	OSPEDALE PUTIGNANO	Lavori di adeguamento P.S. di Putignano per Covid-19-Segnaletica interna, realizzazione percorso triage dedicato	42.700,00 €
ASL BA	OSPEDALE BARI 'SAN PAOLO'	Adeguamento PS P.O. San Paolo per emergenza COVID(compresa realizzazione di nuovi bagni),realizzazione percorso Triage, messa in sicurezza degli accessi.	115.900,00 €
ASL BA	OSPEDALE BARI 'SAN PAOLO'	Adeguamento PS P.O. Di Molfetta per emergenza COVID,realizzazione percorso Triage, messa in sicurezza degli accessi	79.300,00 €
ASL BA	OSPEDALE DELLA MURGIA - PERINEI	Adeguamento percorso di accesso al PS del P.O. Di Altamura per emergenza COVID, messa in sicurezza degli accessi, realizzazione percorso triage	42.700,00 €
ASL BT	OSPEDALE BARLETTA - 'MONS. R. DIMICCOLI'	Rifunzionalizzazione del Pronto Soccorso	2.501.000,00 €
ASL BT	OSPEDALE ANDRIA - 'L. BONOMO'/CANOSA	Rifunzionalizzazione del Pronto Soccorso.	244.000,00 €
ASL FG	OSPEDALE SAN SEVERO - TERESA MASSELLI	Ristrutturazione per percorsi, area attesa tampone ed uscita	744.200,00 €
ASL FG	OSPEDALE CERIGNOLA 'G.TATARELLA'	Ristrutturazione area attuale e integrazione nuova area ex laboratorio	1.146.800,00 €
ASL FG	OSPEDALE MANFREDONIA	Ristrutturazione area di osservazione e di diagnostica	549.000,00 €
ASL TA	PRESIDIO OSPEDALERO CENTRALE TARANTO	Blocco isolamento zona filtro a pressione negativa presso il PS dello Stabilimento SSAnnunziata	108.214,00 €
AO UNIV. 'OO RR FOGGIA'	AO UNIV. 'OO RR FOGGIA'	Adeguamento diagnostica radiologica a supporto del PS	2.074.000,00 €
AO UNIV. 'OO RR FOGGIA'	AO UNIV. OO RR FOGGIA'	Realizzazione di postazioni di controllo accessi dotati di termoscanner per rilevazione temperatura corporea	164.127,88 €
ASL BR	P.O. PERRINO BRINDISI	Nuova area barellati con struttura prefabbricata	988.200,00 €
ASL BR	P.O. PERRINO BRINDISI	Ristrutturazione area pronto soccorso esistente con spostamento camera calda	610.000,00 €
ASL LE	OSPEDALE SACRO CUORE DI GESU - GALLIPOLI	Intervento di ristrutturazione e ammodernamento con adeguamento a norme anti Covid del P.S. gia' attivo nel P.O.	500.200,00 €
ASL LE	OSPEDALE SCORRANO	Intervento di ristrutturazione e ammodernamento con adeguamento a norme anti Covid del P.S. gia' attivo nel P.O.	439.200,00 €
ASL LE	OSPEDALE CASARANO	Intervento di ristrutturazione e ammodernamento con adeguamento a norme anti Covid del P.S. gia' attivo nel P.O.	451.400,00 €
ASL LE	OSPEDALE SANTA CATERINA NOVELLA - GALATINA	Intervento di ristrutturazione e ammodernamento con adeguamento a norme anti Covid del P.S. gia' attivo nel P.O.	408.700,00 €
ASL LE	OSPEDALE - COPERTINO	Intervento di ristrutturazione e ammodernamento con adeguamento a norme anti Covid del P.S. gia' attivo nel P.O.	463.600,00 €
AOU Policlinico Bari-Giovanni XXIII	AOU Policlinico Bari-Giovanni XXIII	Intervento di riorganizzazione e ristrutturazione del Pronto Soccorso (Piano Terra del Padiglione Asclepios), per creare percorsi dedicati a sospetti/positivi COVID-19 potenzialmente contagiosi con diagnostica dedicata e/o per effettuazione di trattamenti di emergenza (ad es. politraumi)	2.257.000,00 €



Allegato A-4

**REGIONE PUGLIA**  
 DIPARTIMENTO PROMOZIONE DELLA SALUTE, DEL BENESSERE SOCIALE E DELLO SPORT PER  
 TUTTI  
 Sezione Risorse Strumentali e Tecnologiche Sanitarie

AOU Policlinico Bari-Giovanni XXIII	AOU Policlinico Bari-Giovanni XXIII	Intervento di riorganizzazione e ristrutturazione del Pronto Soccorso Pediatrico del Giovanni XXIII, per creare percorsi dedicati a sospetti/positivi COVID-19 potenzialmente contagiosi in età pediatrica e/o potenzialmente contagiosi in attesa di diagnosi.	1.300.000,00 €
			<b>15.494.981,88 €</b>

Il seguente finanziamento per l'acquisto di ambulanze/mezzi di soccorso:

AZIENDA	SEDE DEL MEZZO DI SOCCORSO	Costo cad. [€]
ASL LECCE	Ospedale V. Fazzi	85.000,00 €
ASL TARANTO	Ospedale Moscati	85.000,00 €
ASL FG	Ospedale di Cerignola	85.000,00 €
ASL BARI	Ospedale "Di Venere"	85.000,00 €
AOUC Policlinico di Bari	Policlinico di Bari	85.000,00 €
ASL BR	Ospedale Perrino di Brindisi	85.000,00 €
ASL BT	Ospedale di Bisceglie	85.000,00 €
A.O.U. OO RR FOGGIA	Policlinico di Foggia	85.000,00 €
IRCCS De Bellis	Sede IRCCS a Castellana Grotte	85.000,00 €
IRCCS Istituto oncologico	Sede IRCCS a Bari	85.000,00 €

## 2. Investimenti ai sensi dell'art. 4 DI 18/2020 convertito in L. 27/2020

Ai sensi dell'art. 4 del Decreto Legge 17 marzo 2020, n. 18 è definito nella tabella B, che costituisce parte integrante del citato decreto, l'importo spettante alla Regione Puglia per il finanziamento di interventi per la gestione della fase emergenziale pari a complessivi euro 3.316.547,00.

Con Deliberazione n.ro 1959 del 7.12.2020 è stato approvato il seguente piano di investimenti:

Azienda	Titolo Intervento	IMPORTO TOTALE DEL PROGETTO (IVA INCLUSA)	QUOTA A CARICO DELLO STATO (95%)	QUOTA A CARICO DELLA REGIONE (5%)
ASL TA	Lavori di adeguamento funzionale reparto per allocazione post Acuzie COVID -19 e adeguamento antincendio EX PO di Mottola	€ 450.000,00	€ 427.500,00	€ 22.500,00



Allegato A-4

**REGIONE PUGLIA**  
 DIPARTIMENTO PROMOZIONE DELLA SALUTE, DEL BENESSERE SOCIALE E DELLO SPORT PER  
 TUTTI  
 Sezione Risorse Strumentali e Tecnologiche Sanitarie

AOU RIUNITI FOGGIA	Adeguamento finalizzato alla rifunzionalizzazione degli edifici per emergenza Covid19	€ 777.102,11	€ 738.247,00	€ 38.855,11
ASL BR	Lavori necessari per garantire la allocazione all'interno del P.O. Perrino di Brindisi di posti letto per acuti da destinare all'emergenza COVID-19	€ 225.000,00	€ 213.750,00	€ 11.250,00
ASL BR	Lavori per l'ampliamento di posti letto dei PTA per post-acuzie da destinare all'emergenza COVID-19	€ 360.000,00	€ 342.000,00	€ 18.000,00
ASL BA	Adeguamento al Piano Ospedaliero Coronavirus P.O. Fallacara di Triggiano	€ 60.000,00	€ 57.000,00	€ 3.000,00
ASL BA	Primi adeguamenti per la rifunzionalizzazione del PO San Paolo per emergenza Covid19	€ 60.000,00	€ 57.000,00	€ 3.000,00
ASL BA	Adeguamenti temporanei del PO Di Venere per contenere il contagio da Covid19	€ 141.000,00	€ 133.950,00	€ 7.050,00
ASL BA	Interventi temporanei sul PO don Tonino Bello per emergenza Covid19	€ 112.000,00	€ 106.400,00	€ 5.600,00
ASL BA	Adeguamento per la rifunzionalizzazione del PO Umberto I di Corato per emergenza Covid19	€ 45.000,00	€ 42.750,00	€ 2.250,00
ASL BA	Adeguamento per la rifunzionalizzazione del PO Putignano per emergenza Covid19	€ 112.000,00	€ 106.400,00	€ 5.600,00
ASL BA	Primi Interventi Urgenti PO Monopoli per Covid 19	€ 59.000,00	€ 56.050,00	€ 2.950,00
ASL LE	Adeguamenti necessari per COVID nel PO Fazzi e Pal. Malattie Infettive	€ 950.000,00	€ 902.500,00	€ 47.500,00
ASL FG	Adeguamento per realizzazione di n.12 posti letto COVID 19 post acuzie presso il PTA di Torremaggiore	€ 140.000,00	€ 133.000,00	€ 7.000,00
<b>TOTALE</b>		<b>€ 3.491.102,11</b>	<b>€ 3.316.547,00</b>	<b>€ 174.555,11</b>

Con determinazioni AOO\_ 081/273 e 274 del 10.12.2020 sono state impegnate le risorse economiche.

### 3. Investimenti di potenziamento della sanità territoriale



Allegato A-4

**REGIONE PUGLIA**  
 DIPARTIMENTO PROMOZIONE DELLA SALUTE, DEL BENESSERE SOCIALE E DELLO SPORT PER  
 TUTTI  
 Sezione Risorse Strumentali e Tecnologiche Sanitarie

Le risorse disponibili e gli interventi definitivamente ammessi a finanziamento a valere sulle risorse del POR Puglia 2014/2020 azione 9.12 sono riepilogati nei seguenti atti della Giunta Regionale.

DGR	Data	Oggetto
250	02/03/2020	POR Puglia 2014-2020. Az. 9.12 FESR "Interventi di riorganizzazione e potenziamento dei servizi territoriali socio-sanitari e sanitari territoriali a titolarità pubblica". DGR n. 275/2019, DGR n. 879/2019 e DGR n. 2175/2019 Seconda procedura negoziale. Presa d'atto esiti della procedura. Soggetto Beneficiario: ASL BA
249	02/03/2020	POR Puglia 2014-2020. Az. 9.12 FESR "Interventi di riorganizzazione e potenziamento dei servizi territoriali socio-sanitari e sanitari territoriali a titolarità pubblica". DGR n. 275/2019, DGR n. 879/2019 e DGR n. 2175/2019 Seconda procedura negoziale. Presa d'atto esiti della procedura. Soggetto Beneficiario: ASL BT
248	02/03/2020	POR Puglia 2014-2020. Az. 9.12 FESR "Interventi di riorganizzazione e potenziamento dei servizi territoriali socio-sanitari e sanitari territoriali a titolarità pubblica". DGR n. 275/2019, DGR n. 879/2019 e DGR n. 2175/2019 Seconda procedura negoziale. Presa d'atto esiti della procedura. Soggetto Beneficiario: ASL FG
165	17/02/2020	POR Puglia 2014-2020 Az.9.12FESR"Interventi di riorganizzazione e potenziamento dei servizi territoriali socio-sanitari e sanitari territoriali a titolarità pubblica".DGR 275/2019, DGR 879/2019 e DGR2175/2019Seconda procedura negoziale. Presa d'atto esiti della procedura. Soggetto Beneficiario ASL TA per l'intervento "Lavori di realizzazione del nuovo distretto socio-sanitario di Martina Franca"
164	17/02/2020	POR Puglia 2014-2020. Az. 9.12 FESR "Interventi di riorganizzazione e potenziamento dei servizi territoriali socio-sanitari e sanitari territoriali a titolarità pubblica". DGR n. 275/2019, DGR n. 879/2019 e DGR n. 2175/2019 Seconda procedura negoziale. Presa d'atto esiti della procedura. Soggetto Beneficiario: ASL TARANTO
163	17/02/2020	POR Puglia 2014-2020. Az. 9.12 FESR "Interventi di riorganizzazione e potenziamento dei servizi territoriali socio-sanitari e sanitari territoriali a titolarità pubblica". DGR n. 275/2019, DGR n. 879/2019 e DGR n. 2175/2019 Seconda procedura negoziale. Presa d'atto esiti della procedura. Soggetto Beneficiario: ASL BRINDISI.
162	17/02/2020	POR Puglia 2014-2020. Az. 9.12 FESR "Interventi di riorganizzazione e potenziamento dei servizi territoriali socio-sanitari e sanitari territoriali a titolarità pubblica". DGR n. 275/2019, DGR n. 879/2019 e DGR n. 2175/2019. Seconda procedura negoziale. Presa d'atto esiti della procedura. Soggetto Beneficiario: AOU Policlinico di Bari
161	17/02/2020	POR Puglia 2014-2020. Az. 9.12 FESR "Interventi di riorganizzazione e potenziamento dei servizi territoriali socio-sanitari e sanitari territoriali a titolarità pubblica". DGR n. 275/2019, DGR n. 879/2019 e DGR n. 2175/2019. Seconda procedura negoziale. Presa d'atto esiti della procedura. Soggetto Beneficiario: AOU OO.RR. di Foggia
160	17/02/2020	POR Puglia 2014-2020. Az. 9.12 FESR "Interventi di riorganizzazione e potenziamento dei servizi territoriali socio-sanitari e sanitari territoriali a titolarità pubblica". DGR n. 275/2019, DGR n. 879/2019 e DGR n. 2175/2019. Seconda procedura negoziale. Presa d'atto esiti della procedura. Soggetto Beneficiario: IRCCS Istituto Tumori Giovanni Paolo II
159	17/02/2020	POR Puglia 2014-2020. Az. 9.12 FESR "Interventi di riorganizzazione e potenziamento dei servizi territoriali socio-sanitari e sanitari territoriali a titolarità pubblica". DGR n. 275/2019, DGR n. 879/2019 e DGR n. 2175/2019. Seconda procedura negoziale. Presa d'atto esiti della procedura. Soggetto Beneficiario: IRCCS De Bellis
1627	16/09/2019	POR Puglia 2014-2020. Az. 9.12 FESR "Interventi di riorganizzazione e potenziamento dei servizi territoriali socio-sanitari e sanitari territoriali a titolarità pubblica". Rimodulazione importi per interventi finanziati mediante procedura negoziale di cui alla DGR n. 1937/2016. Variazione al bilancio di previsione 2019 e pluriennale 2019-2021 ex D.Lgs. n. 118/2011 e ss.mm.ii.
563	29/03/2019	POR Puglia 2014-2020. Az. 9.12 FESR "Interventi di riorganizzazione e potenziamento dei servizi territoriali socio-sanitari e sanitari territoriali a titolarità pubblica". Sub Azione 9.12.c. Rimodulazione importi per interventi finanziati mediante procedura negoziale di cui alla DGR 1608/2017. Variazione al bilancio di previsione 2019 e pluriennale 2019-2021 ex D.Lgs. n. 118/2011 e ss.mm.ii.



Allegato A-4

**REGIONE PUGLIA**  
 DIPARTIMENTO PROMOZIONE DELLA SALUTE, DEL BENESSERE SOCIALE E DELLO SPORT PER  
 TUTTI  
 Sezione Risorse Strumentali e Tecnologiche Sanitarie

275	15/02/2019	POR Puglia 2014-2020. Az. 9.12 FESR "Interventi di riorganizzazione e potenziamento dei servizi territoriali socio-sanitari e sanitari territoriali a titolarità pubblica". Indirizzi per l'avvio di nuove procedure negoziali con le Aziende pubbliche del Servizio Sanitario Regionale per la selezione degli interventi da ammettere a finanziamento.
-----	------------	--

Nel corso del 2021 i progetti ammessi e non ancora finanziati potranno essere finanziati nel limite delle ulteriori risorse derivanti dalle economie accertate sugli interventi già ammessi a finanziamento nella prima procedura negoziale e/o dalla disponibilità delle risorse oggi ricomprese nel cosiddetto "fondo di riserva" e/o dalla disponibilità di ulteriore cofinanziamento regionale e/o dalla rimodulazione dell'azione 9.12 con aggiunta di ulteriori risorse nell'ambito della riprogrammazione dell'intero programma.

Inoltre nel corso del 2021 sarà avviata procedura negoziale per finanziare interventi relativi alle RSA di cui al RR n. 4/2019 e n. 5/2019 delle ASL a valere sulle risorse dell'azione 9.11 FESR del POR Puglia 2014/2020 che a causa dell'emergenza pandemica non è stato possibile avviare nel corso del 2020.

#### **4. Investimenti di potenziamento e riqualificazione delle strutture ospedaliere**

##### **a. Risorse ex art. 20 delle l.n. 67/1988**

Con DGR n. 1512 del 02/08/2019 recante "DGR n. 89/2019. Accordo di Programma ex art. 20 della l.n. 67/1988 per il finanziamento degli interventi di ammodernamento e riqualificazione del SSR. Recepimento parere del Nucleo di Valutazione degli Investimenti Pubblici del Ministero della Salute." è stato autorizzato il Dirigente della Sezione Risorse Strumentali e Tecnologiche, in qualità responsabile regionale per gli accordi di programma ex art. 20 della l.n. 67/1988, ad impegnare le risorse del capitolo 734030 in favore della ASL di Lecce, della ASL BT e degli OO.RR. Foggia quale quota parte del 5% del contributo regionale al fine di consentire le attività propedeutiche di progettazione nelle more della stipula dell'Accordo di Programma per la realizzazione dei seguenti interventi:

- nuovo ospedale del "Sud-Salento" (codice Intervento: 1);
- nuovo ospedale di Andria (codice Intervento: 2);
- Intervento di demolizione e ricostruzione di parte della struttura denominata "Monoblocco" dell'Azienda Ospedaliero Universitaria "Riuniti di Foggia" (codice intervento: 19);
- intervento di riqualificazione dei plessi minori dell'Azienda Ospedaliero Universitaria "Riuniti di Foggia" (codice intervento: 20).

I relativi impegni di spesa sono stati assunti nel corso del 2019 per cui le Aziende interessate devono procedere con la progettazione degli interventi.





Allegato A-4

**REGIONE PUGLIA**  
 DIPARTIMENTO PROMOZIONE DELLA SALUTE, DEL BENESSERE SOCIALE E DELLO SPORT PER  
 TUTTI  
 Sezione Risorse Strumentali e Tecnologiche Sanitarie

Nel corso del 2021 dovranno essere portati a completamento gli interventi ancora in corso tra quelli previsti dagli Accordi di Programma precedenti (2004 e 2007) e dare avvio ai seguenti interventi:

Intervento	Importo complessivo intervento	Quota Stato (95%)	Quota Regione (5%)
Nuovo Ospedale del "Sud Salento"	142.000.000,00	134.900.000,00	7.100.000,00
Nuovo Ospedale di Andria	138.000.000,00	131.100.000,00	6.900.000,00
Demolizione e ricostruzione di parte del "Monoblocco" dell'AOU "Ospedali Riuniti" di Foggia	40.000.000,00	38.000.000,00	2.000.000,00
Riqualificazione dei plessi minori dell'AOU "Ospedali Riuniti" di Foggia	15.200.000,00	14.440.000,00	760.000,00
<b>Totale interventi</b>	<b>335.200.000,00</b>	<b>318.440.000,00</b>	<b>16.760.000,00</b>

**b. FSC 2007/2013. APQ Benessere e Salute**

**B1. Ospedale "San Cataldo" di Taranto.**

Con deliberazione della Giunta regionale n. 1389 del 02/08/2018 si è preso atto della deliberazione del Commissario Straordinario della ASL di Taranto con cui si approvava il progetto esecutivo del nuovo Ospedale "San Cataldo" di Taranto e del quadro economico aggiornato per complessivi € 207.500.000,00, trasmesso dalla ASL Taranto in data 21/06/2018. Con la stessa deliberazione è stato autorizzato il Dirigente della Sezione Risorse Strumentali e Tecnologiche a porre in essere tutti gli adempimenti consequenziali, compresa la sottoscrizione del disciplinare regolante i rapporti tra la Regione Puglia e la ASL Taranto secondo lo schema approvato con DGR 2787/2012.

I lavori sono in corso.

**B2. Ospedale "Monopoli-Fasano"**



Allegato A-4

**REGIONE PUGLIA**

DIPARTIMENTO PROMOZIONE DELLA SALUTE, DEL BENESSERE SOCIALE E DELLO SPORT PER  
TUTTI  
Sezione Risorse Strumentali e Tecnologiche Sanitarie

Con DGR n. 1802/2018 la Giunta regionale ha preso atto del quadro economico dell'intervento di realizzazione del nuovo Ospedale Monopoli-Fasano, così come approvato con deliberazione del Direttore Generale della ASL di Bari n. 1505 del 20/09/2018, per un importo totale di € 114.300.000,00, da finanziarsi per € 80.000.000,00 con risorse FSC 2007/2013, per € 16.000.000,00 con le risorse dell'azione 9.12 del POR Puglia 2014/2020 (finalizzate alla realizzazione della piastra ambulatoriale) e per i restanti 18.300.000,00 a valere sulle quote annue del fondo sanitario regionale.

Con lo stesso atto è stato autorizzato il Dirigente della Sezione Risorse Strumentali e Tecnologiche a porre in essere tutti gli adempimenti consequenziali, compresa la sottoscrizione del disciplinare regolante i rapporti tra la Regione Puglia e la ASL Bari secondo lo schema approvato con DGR 2787/2012.

I lavori sono in corso

**c. Risorse ex delibera CIPE n. 16/2013**

La Delibera CIPE n. 16/2013 ha ripartito per la prosecuzione del programma pluriennale di interventi in materia di ristrutturazione edilizia ed ammodernamento tecnologico, di cui all'art. 20 della legge n. 67/1988, una quota di 90 milioni destinata all'adeguamento a norma degli impianti antincendio delle strutture sanitarie, assegnando alla Regione Puglia una quota pari a 5.970.195,83 euro.

Con DGR n. 1903/2016, a seguito del parere favorevole del Ministero della Salute, si è provveduto ad approvare il piano regionale a valere sulle risorse della delibera CIPE 16/2013 ex art. 20 della L. n. 67/1988 per l'adeguamento antincendio delle strutture sanitarie come di seguito riportato:

- a. Azienda Ospedaliero Universitaria – Policlinico di Bari – Giovanni XXIII (cod. 160907),
- b. Azienda Ospedaliero Universitaria – Ospedali Riuniti di Foggia (cod. 160910);
- c. Ospedale di II livello "Perrino" di Brindisi (cod. 16017001);
- d. Ospedale di I livello "Tatarella" di Cerignola – FG (Cod. 160047).

Con DD n. 339/2018 della Sezione Risorse Strumentali e Tecnologiche sono state accertate ed impegnate le risorse per i seguenti interventi:

TITOLO INTERVENTO	Importo a carico dello Stato	DD Sez. Risorse Strum. e Tecnologiche
Lavori di adeguamento alle norme di prevenzione incendi P.O. "Perrino" Brindisi ( Compartimentazione, porte tagliafuoco, apparecchiature illuminazione emergenza e sicurezza)	790.000,00	339/2018



Allegato A-4

**REGIONE PUGLIA**  
 DIPARTIMENTO PROMOZIONE DELLA SALUTE, DEL BENESSERE SOCIALE E DELLO SPORT PER  
 TUTTI  
 Sezione Risorse Strumentali e Tecnologiche Sanitarie

TITOLO INTERVENTO	Importo a carico dello Stato	DD Sez. Risorse Strum. e Tecnologiche
Adeguamento normativa antincendio OO.RR. Foggia Palazzina Ambulatori, Palazzina Laboratori, Palazzina Malattie Infettivi	584.600,00	339/2018
Adeguamento normativa antincendio OO.RR. Foggia Impianto spegnimento Deposito farmacia	126.400,00	339/2018
Adeguamento Impianti Antincendio Ospedale DI CERIGNOLA "G. TATARELLA"	835.195,83	175/2019
Adeguamento alle norme di prevenzione antincendio della rete idrica antincendio AOU Policlinico di Bari Padiglioni Ospedalieri Policlinico	790.00,00	175/2019

**d. FSC 2014/2020. Patto per la Puglia**

Con deliberazione n. 933/2017 la Giunta regionale ha approvato il fabbisogno per l'adeguamento delle strutture sanitarie pubbliche del Servizio Sanitario Regionale alle nuove norme tecniche per la prevenzione degli incendi con le risorse del Patto per la Puglia. La ricognizione include anche ulteriori interventi "complementari" di potenziamento delle strutture sanitarie, che per ragioni di efficienza e di economicità, è opportuno realizzare contestualmente agli adeguamenti antincendio.

Le risorse a disposizione ammontano a complessivi 73,5 milioni. Nella tabella che segue gli interventi ammessi a finanziamento.

ID_PROGETTO	TITOLO	BENEFICIARIO	IMPORTO TOTALE INVESTIMENTO
<b>B0110.1</b>	Interventi di adeguamento alla Normativa Antincendio del Presidio Ospedaliero San Paolo - Bari - ASL BA	AZIENDA SANITARIA LOCALE BARI	7.500.000,00
<b>B0110.10</b>	Adeguamento a norme P.O. di Lucera "Lastaria" - ASL FG	AZIENDA SANITARIA LOCALE FOGGIA	1.200.000,00
<b>B0110.11</b>	Adeguamento antincendio e ristrutturazione edilizia del centro congressi IRCCS de Bellis	IRCCS S. DE BELLIS	1.350.000,00
<b>B0110.12</b>	Adeguamento a norma antincendio dell'IRCCS De Bellis	IRCCS S. DE BELLIS	4.850.000,00
<b>B0110.13</b>	Adeguamento alle norme di prevenzione antincendio del Padiglione Pediatria presso PO Policlinico	AOU POLICLINICO DI BARI	3.850.000,00
<b>B0110.14</b>	Adeguamento alle norme di prevenzione incendi del Padiglione Ostetricia e Ginecologia presso PO Policlinico	AOU POLICLINICO DI BARI	6.700.000,00
<b>B0110.15</b>	Lavori nuovo reparto di Rianimazione del P.O. DI MARTINA FRANCA (TA) - ASL TA	AZIENDA SANITARIA LOCALE TARANTO	8.500.000,00
<b>B0110.16</b>	Lavori di adeguamento alle norme di prevenzione incendi del P.O. SS. Annunziata di Taranto	AZIENDA SANITARIA LOCALE TARANTO	4.000.000,00



Allegato A-4

**REGIONE PUGLIA**  
 DIPARTIMENTO PROMOZIONE DELLA SALUTE, DEL BENESSERE SOCIALE E DELLO SPORT PER  
 TUTTI  
 Sezione Risorse Strumentali e Tecnologiche Sanitarie

<b>B0110.2</b>	Adeguamento antincendio del P.O. di Putignano (Ba)	AZIENDA SANITARIA LOCALE BARI	3.700.000,00
<b>B0110.21</b>	Interventi per adeguamento alla Normativa antincendio del P.O. San Giacomo di Monopoli	AZIENDA SANITARIA LOCALE BARI	1.500.000,00
<b>B0110.22</b>	Interventi di adeguamento alla Normativa Antincendio del P.O. Di Venere - Bari	AZIENDA SANITARIA LOCALE BARI	4.500.000,00
<b>B0110.3</b>	Adeguamento antincendio ai sensi del D.M. 19/03/2015 del P.O. "M. Giannuzzi" di Manduria (TA)	AZIENDA SANITARIA LOCALE TARANTO	5.600.000,00
<b>B0110.4</b>	Lavori di Adeguamento alle norme di prevenzioni incendi del P.O. San Giuseppe Moscati di Statte (TA)	AZIENDA SANITARIA LOCALE TARANTO	3.750.000,00
<b>B0110.5</b>	Lavori di adeguamento alle norme di prevenzione incendi del P.O. San Marco di Grottaglie (TA)	AZIENDA SANITARIA LOCALE TARANTO	3.100.000,00
<b>B0110.6</b>	Interventi per adeguamento alle Norme Tecniche di Prevenzione Incendi P.O. Valle d'Itria di Martina Franca	AZIENDA SANITARIA LOCALE TARANTO	3.600.000,00
<b>B0110.7</b>	Lavori di adeguamento alle norme di sicurezza antincendio per il P.O. di Barletta (BT). (R. Dimiccoli)	ASL BT	1.550.000,00
<b>B0110.8</b>	Adeguamento a norme antincendio P.O. di San Severo "Teresa Masselli Mascia"	AZIENDA SANITARIA LOCALE FOGGIA	960.000,00
<b>B0110.9</b>	Adeguamento a norme antincendio P.O. di Manfredonia "San Camillo De Lellis"	AZIENDA SANITARIA LOCALE FOGGIA	1.020.000,00
<b>B0110.24</b> (* disciplinare non sottoscritto)	Lavori di completamento per l'adeguamento antincendio, messa a norma degli impianti ed efficientamento energetico dei corpi di fabbrica F, G, H ed I del P.O. ex Maternità	AOU OO RR Foggia	5.000,00
<b>B0110.25</b> (* disciplinare non sottoscritto)	Lavori di rifunionalizzazione e adeguamento alle norme del P.O. di Bisceglie	ASL BT	1.844.000,00 ( di cui 1.270.000,00 a valere su FSC)

Lo stesso Patto per la Puglia prevede inoltre un finanziamento di 10 milioni di euro per l'ammmodernamento e la riqualificazione degli Ospedali Riuniti di Foggia, il cui disciplinare attuativo è stato sottoscritto nel corso dell'anno 2018.

#### **5. Investimenti in materia di sanità digitale e sistemi di comunicazione.**

La Giunta Regionale con deliberazione n. 868/2017 ha autorizzato il finanziamento dell'intervento "Sistema di Radio Comunicazione per il Servizio di Emergenza e Urgenza Sanitaria Territoriale (118) della Regione Puglia" per complessivi 18 milioni di euro, di cui 15.140.000,00 a valere sulle risorse FSC 2014/2020 del Patto per la Puglia.

Con la DGR n. 2111/2017 si è proceduto a modificare la DGR 868/2017 unificando l'intervento al progetto di potenziamento della rete radio della protezione civile in un'ottica di ottimizzazione delle risorse prevedendo quale soggetto attuatore la stessa Protezione Civile in stretto coordinamento con il Dipartimento Promozione della salute.

D.G.R. n. 237/2018 la Giunta Regionale ha stabilito che Innovapuglia S.p.A. proceda ad espletare nel corso dei 2018 la procedure di gara in qualità di centrale di committenza regionale per l'ampliamento della rete radio della protezione civile e l'implementazione di quella del 118, da aggiudicarsi entro e non oltre il 30.06.2019 (a conferma di quanto già deliberato con DGR 868/2017 e 2111/2017).



Allegato A-4

**REGIONE PUGLIA**

DIPARTIMENTO PROMOZIONE DELLA SALUTE, DEL BENESSERE SOCIALE E DELLO SPORT PER  
TUTTI  
Sezione Risorse Strumentali e Tecnologiche Sanitarie

Con DGR n. 1700/2018 sono state apportate le variazioni al bilancio di previsione per l'esercizio finanziario 2018 e pluriennale 2018-2020, al Documento tecnico di accompagnamento, e al Bilancio gestionale approvato con DGR n. 38/2018, ai fini dell'utilizzo delle risorse del FSC 2014/2020 per il progetto in oggetto.

L'aggiudicazione della gara è subordinata alla definizione del ricorso al TAR presentato dalla seconda partecipante

Inoltre, con deliberazione della Giunta regionale n. 1803/2018 è stato approvato il Piano Triennale di Sanità digitale della Regione Puglia per gli anni 2018/2020 e si è dato atto che all'attuazione dei singoli interventi regionali previsti nel suddetto piano si provvede per le spese correnti di esercizio e di conduzione a valere sul fondo sanitario regionale, così come previsto nel documento di indirizzo economico e funzionale del SSR approvato con DGR n. 1159/2018, e per le spese relative agli investimenti con le risorse europee e nazionali all'uopo destinate (POR Puglia FESR 2014/2020 e FSC 2014/2020), nei limiti degli stanziamenti e secondo le procedure applicabili.

Di seguito il dettaglio degli investimenti a valere sul Patto per la Puglia

Progetto	Identificativo MIR Progetto	CUP	Importo
CCE - Soluzione Cartella Clinica Elettronica (* intervento regionale)	B0301.89	B31F19000160007	9.760.000,00 €
SISM - Evoluzione del Sistema Informativo della Salute mentale (* intervento regionale)	B0301.90	B31F19000170001	1.150.000,00 €
Acquisizione del sistema informativo sanitario regionale pugliese della rete Parkinson (* attuazione a carico ASL LE)	B0301.87	B31F19000050001	1.198.282,00 €
SIND - Sistema Informativo per le Dipendenze Patologiche (* intervento regionale)	B0301.88	B31F19000040001	410.000,00 €
Realizzazione del sistema di radiocomunicazione per il Servizio di Emergenza e Urgenza Sanitaria Territoriale (* intervento regionale)	B0301.86	B36C18001040009	15.140.000,00 €
Evoluzione Data Center Prima fase (* intervento regionale)	B0301.85	B39E18000170001	1.036.265,44 €
Trasfusionale (* attuazione a carico ASL BA)	B301.91	B31F17000790003	1.305.452,56 €

Con DD n. 10/2020 del Direttore del Dipartimento Sviluppo Economico, Innovazione, Istruzione, Formazione e Lavoro è stata istituita la sub-azione 2.2d, affidandone la responsabilità al Dirigente della Sezione Risorse Strumentali e Tecnologiche e Sanitarie. Nel corso del 2021 sulla base della dotazione finanziaria della suddetta sub-azione in corso di definizione potranno essere finanziati ulteriori interventi.

## 6. Potenziamento delle dotazioni tecnologiche (radioterapia oncologica)



Allegato A-4

**REGIONE PUGLIA**

DIPARTIMENTO PROMOZIONE DELLA SALUTE, DEL BENESSERE SOCIALE E DELLO SPORT PER  
TUTTI  
Sezione Risorse Strumentali e Tecnologiche Sanitarie

Con Decreto del Ministero della Salute del 6/12/2017, in attuazione dell'art. 5-bis del decreto-legge n. 243/2016, convertito, con modificazioni dalla legge n.18/2017, sono stati ripartiti i fondi finalizzati alla riqualificazione e ammodernamento tecnologico dei servizi di radioterapia oncologica di ultima generazione. La quota del finanziamento per la Regione Puglia ammonta a € 19.310.000,00.

Il Comitato Interministeriale per la Programmazione Economica (CIPE) ha deliberato, con atto n. 32 del 21/3/2018, l'attuazione del suddetto decreto di riparto del Ministro della Salute, assegnando definitivamente le suddette risorse alle Regioni del Mezzogiorno. La predetta delibera CIPE è stata pubblicata sulla Gazzetta Ufficiale n. 154 del 5/7/2018.

Con DGR n. 2412 del 21/12/2018 è stato approvato il piano regionale di radioterapia oncologica, trasmesso al Ministero della Salute. Alla data di redazione del presente provvedimento si è in attesa di approvazione da parte del Ministero.

Di seguito il quadro finanziario del piano.

Descrizione	Importo totale progetto	Importo scheda 1 (OO.RR. Foggia)	Importo scheda 2 (OO.RR. Foggia)	Importo scheda 3 (ASL BT)	Importo scheda 4 (ASL BT)	Importo scheda 5 (ASL LE)	Importo scheda 6 (ASL LE)
<i>Importo a carico dello Stato</i>	19.310.000,00	3.087.500,00	3.087.500,00	3.360.300,00	3.124.700,00	3.325.000,00	3.325.000,00
<i>Importo Regione</i>	1.016.315,79	162.500,00	162.500,00	176.857,89	164.457,89	175.000,00	175.000,00
<i>Importo Altre Fonti</i>	1.743.684,21	0,00	0,00	871.842,11	871.842,11		
<b>SOMMA</b>	<b>22.070.000,00</b>	<b>3.250.000,00</b>	<b>3.250.000,00</b>	<b>4.409.000,00</b>	<b>4.161.000,00</b>	<b>3.500.000,00</b>	<b>3.500.000,00</b>

**5. Risorse straordinarie destinate alla ASL di Taranto**

L'articolo 1, comma 2, lettera b), del decreto-legge n. 243 del 2016, prevede che una quota pari di 70 milioni sia destinata al progetto «*volto all'acquisizione dei beni e dei servizi necessari alla realizzazione di interventi di ammodernamento tecnologico delle apparecchiature e dei dispositivi medico-diagnostici delle strutture sanitarie pubbliche ubicate nei Comuni di Taranto, Statte, Crispiano, Massafra e Montemesola, avvalendosi, in via esclusiva, della CONSIP S.p.A., nonché alla conseguente e necessaria formazione e aggiornamento professionale del personale sanitario*»

In data 27/2/2018 è stato sottoscritto il Protocollo di intesa tra Regione Puglia e Ministero della Salute per l'utilizzo delle risorse sulla base del progetto di massima predisposto dalla ASL di Taranto.

Con Deliberazione n. 656/2018 la Giunta Regionale, nel ratificare il Protocollo di Intesa, ha individuato nella ASL di Taranto il soggetto attuatore del progetto ed ha approvato lo schema di disciplinare regolante i rapporti tra la Regione Puglia e la ASL di Taranto demandando il Dirigente della Sezione Risorse Strumentali e Tecnologiche, per quanto



Allegato A-4

**REGIONE PUGLIA**

DIPARTIMENTO PROMOZIONE DELLA SALUTE, DEL BENESSERE SOCIALE E DELLO SPORT PER  
TUTTI  
Sezione Risorse Strumentali e Tecnologiche Sanitarie

di competenza, ogni adempimento attuativo, ivi incluso la sottoscrizione del suddetto disciplinare.

Gli Interventi previsti, di seguito sinteticamente riportati, riguardano principalmente lo stabilimento «Moscati» di Statte quale centro di riferimento per le patologie oncologiche del tarantino:

- sale operatorie di tipo integrato (chirurgia robotica);
- rinnovamento radiologia (nuova risonanza magnetica e nuova TAC + sala per radiologia interventistica);
- potenziamento radioterapia: rinnovamento strumentazione ed acquisizione IORT per radioterapia intraoperatoria;
- realizzazione piastra endoscopica.

**7. Risorse destinate al superamento degli ospedali psichiatrici giudiziari**

Nel 2018 sono state realizzate una serie di attività propedeutiche alla rimodulazione del piano di investimenti regionali a valere sulle risorse del decreto ministeriale del 28/12/2012 di riparto del finanziamento per gli interventi di carattere strutturale finalizzati al superamento degli ospedali psichiatrici giudiziari (OPG), di cui all'art. 3-ter, comma 6, della l. n. 9/2012, considerata l'esigenza espressa dalle competenti strutture del Dipartimento Promozione della Salute, del Benessere Sociale e dello Sport per Tutti di realizzare tre REMS (residenza per l'esecuzione delle misure di sicurezza) in luogo delle due previste dalla vigente programmazione regionale di cui alla DGR n. 350/2015.

Con DGR n. 790 del 2/5/2019 sono state approvate modifiche del programma regionale per la realizzazione delle Residenze definitive per l'Esecuzione delle Misure di Sicurezza detentive (REMS) di San Pietro Vernotico (BR), Spinazzola (BT), Accadia (FG).

Si è in attesa di approvazione da parte del Ministero della Salute.

=====

**Il Dirigente della Sezione  
Risorse Strumentali e Tecnologiche Sanitarie  
(Benedetto Giovanni Pacifico)**

Allegato A-5

**REGIONE PUGLIA**
 Dipartimento Promozione della salute, del benessere sociale e dello sport per tutti  
 Sezione Amministrazione Finanza e Controllo Sanità e Sport per tutti

 Valori in  
 Migliaia di euro
**Piano dei flussi di cassa prospettivi**

<b>OPERAZIONI DI GESTIONE REDDITUALE</b>	
<b>(+) risultato di esercizio</b>	<b>0,00</b>
<b>- Voci che non hanno effetto sulla liquidità: costi e ricavi non monetari</b>	
(+) ammortamenti fabbricati	43.883,50
(+) ammortamenti altre immobilizzazioni materiali	53.279.062,69
(+) ammortamenti immobilizzazioni immateriali	71.881.404,37
<b>Ammortamenti</b>	<b>125.204.350,56</b>
(-) Utilizzo finanziamenti per investimenti	-30.119.208,06
(-) Utilizzo fondi riserva: investimenti, incentivi al personale, successioni e donaz., plusvalenze da reinvestire	0,00
<b>utilizzo contributi in c/capitale e fondi riserva</b>	<b>-30.119.208,06</b>
(+) accantonamenti SUMAI	5.883.408,41
(-) pagamenti SUMAI	-647.175,00
(+) accantonamenti TFR	0,00
(-) pagamenti TFR	0,00
<b>- premio operosità medici SUMAI + TFR</b>	<b>5.236.233,41</b>
(+/-) Rivalutazioni/svalutazioni di attività finanziarie	0,00
(+) accantonamenti a fondi svalutazioni	0,00
(-) utilizzo fondi svalutazioni*	0,00
<b>- Fondi svalutazione di attività</b>	<b>0,00</b>
(+) accantonamenti a fondi per rischi e oneri	85.565.615,06
(-) utilizzo fondi per rischi e oneri	4.500.000,00
<b>- Fondo per rischi e oneri fuori</b>	<b>90.065.615,06</b>
<b>TOTALE Flusso di CCN della gestione corrente</b>	<b>190.386.990,97</b>
(+/-) aumento/diminuzione debiti verso regione e provincia autonoma, esclusa la variazione relativa a debiti per acquisto di beni strumentali	4.588.200,00
(+/-) aumento/diminuzione debiti verso comune	875.700,00
(+/-) aumento/diminuzione debiti verso aziende sanitarie pubbliche	274.826.700,00
(+/-) aumento/diminuzione debiti verso arpa	-2.443.500,00
(+/-) aumento/diminuzione debiti verso fornitori	-39.983.400,00
(+/-) aumento/diminuzione debiti tributari	5.700.600,00
(+/-) aumento/diminuzione debiti verso istituti di previdenza	17.590.500,00
(+/-) aumento/diminuzione altri debiti	29.622.600,00
<b>(+/-) aumento/diminuzione debiti (escl forn di immob e C/C bancari e istituto tesoriere)</b>	<b>290.777.400,00</b>
<b>(+/-) aumento/diminuzione ratei e risconti passivi</b>	<b>0,00</b>
(+/-) diminuzione/aumento crediti parte corrente v/stato quote indistinte	196.682.400,00
(+/-) diminuzione/aumento crediti parte corrente v/stato quote vincolate	49.317.300,00
(+/-) diminuzione/aumento crediti parte corrente v/Regione per gettito addizionali Irpef e Irap	0,00
(+/-) diminuzione/aumento crediti parte corrente v/Regione per partecipazioni regioni a statuto speciale	0,00
(+/-) diminuzione/aumento crediti parte corrente v/Regione - vincolate per partecipazioni regioni a statuto speciale	0,00
(+/-) diminuzione/aumento crediti parte corrente v/Regione -gettito fiscalità regionale	0,00
(+/-) diminuzione/aumento crediti parte corrente v/Regione - altri contributi extrafondo	0,00
(+/-) diminuzione/aumento crediti parte corrente v/Regione	-135.889.200,00
(+/-) diminuzione/aumento crediti parte corrente v/Regione	-1.919.700,00
(+/-) diminuzione/aumento crediti parte corrente v/Comune	-2.939.400,00
(+/-) diminuzione/aumento crediti parte corrente v/Asl-Ao	-885.600,00
(+/-) diminuzione/aumento crediti parte corrente v/ARPA	-1.362.600,00
(+/-) diminuzione/aumento crediti parte corrente v/Erario	50.037.300,00
(+/-) diminuzione/aumento crediti parte corrente v/Altri	153.039.600,00
<b>(+/-) diminuzione/aumento di crediti</b>	<b>306.080.100,00</b>
(+/-) diminuzione/aumento del magazzino	0,00
(+/-) diminuzione/aumento di account a fornitori per magazzino	5.526.000,00
<b>(+/-) diminuzione/aumento rimanenze</b>	<b>5.526.000,00</b>
<b>(+/-) diminuzione/aumento ratei e risconti attivi</b>	<b>0,00</b>
<b>A - Totale operazioni di gestione reddituale</b>	<b>792.770.490,97</b>





## REGIONE PUGLIA

Dipartimento Promozione della salute, del benessere sociale e dello sport per tutti  
Sezione Amministrazione Finanza e Controllo Sanità e Sport per tutti

## Piano dei flussi di cassa prospettivi

Valori in  
Migliaia di euro

ATTIVITÀ DI INVESTIMENTO	
(-) Acquisto costi di impianto e di ampliamento	0,00
(-) Acquisto costi di ricerca e sviluppo	0,00
(-) Acquisto Diritti di brevetto e diritti di utilizzazione delle opere d'ingegno	-7.200,00
(-) Acquisto immobilizzazioni immateriali in corso	0,00
(-) Acquisto altre immobilizzazioni immateriali	-3.815.100,00
<b>(-) Acquisto Immobilizzazioni Immateriali</b>	<b>-3.822.300,00</b>
(+) Valore netto contabile costi di impianto e di ampliamento dismessi	0,00
(+) Valore netto contabile costi di ricerca e sviluppo dismessi	0,00
(+) Valore netto contabile Diritti di brevetto e diritti di utilizzazione delle opere d'ingegno dismessi	0,00
(+) Valore netto contabile immobilizzazioni immateriali in corso dismesse	0,00
(+) Valore netto contabile altre immobilizzazioni immateriali dismesse	0,00
<b>(+) Valore netto contabile Immobilizzazioni Immateriali dismesse</b>	<b>0,00</b>
(-) Acquisto terreni	72.900,00
(-) Acquisto fabbricati	-11.024.100,00
(-) Acquisto impianti e macchinari	-5.086.800,00
(-) Acquisto attrezzature sanitarie e scientifiche	-44.742.600,00
(-) Acquisto mobili e arredi	-3.186.000,00
(-) Acquisto automezzi	-2.582.100,00
(-) Acquisto altri beni materiali	-3.501.900,00
<b>(-) Acquisto Immobilizzazioni Materiali</b>	<b>-70.050.600,00</b>
(+) Valore netto contabile terreni dismessi	-118.179.900,00
(+) Valore netto contabile fabbricati dismessi	0,00
(+) Valore netto contabile impianti e macchinari dismessi	242.100,00
(+) Valore netto contabile attrezzature sanitarie e scientifiche dismesse	0,00
(+) Valore netto contabile mobili e arredi dismessi	28.661.400,00
(+) Valore netto contabile automezzi dismessi	6.473.700,00
(+) Valore netto contabile altri beni materiali dismessi	308.700,00
<b>(+) Valore netto contabile Immobilizzazioni Materiali dismesse</b>	<b>-82.494.000,00</b>
(-) Acquisto crediti finanziari	44.152.200,00
(-) Acquisto titoli	0,00
<b>(-) Acquisto Immobilizzazioni Finanziarie</b>	<b>44.152.200,00</b>
(+) Valore netto contabile crediti finanziari dismessi	-549.900,00
(+) Valore netto contabile titoli dismessi	0,00
<b>(+) Valore netto contabile Immobilizzazioni Finanziarie dismesse</b>	<b>-549.900,00</b>
<b>(+/-) Aumento/Diminuzione debiti v/fornitori di immobilizzazioni</b>	<b>0,00</b>
<b>B - Totale attività di investimento</b>	<b>-112.764.600,00</b>
ATTIVITÀ DI FINANZIAMENTO	
(+/-) diminuzione/aumento crediti vs Stato (finanziamenti per investimenti)	25.209.000,00
(+/-) diminuzione/aumento crediti vs Regione (finanziamenti per investimenti)	-224.109.900,00
(+/-) diminuzione/aumento crediti vs Regione (aumento fondo di dotazione)	0,00
(+/-) diminuzione/aumento crediti vs Regione (ripiano perdite)	0,00
(+/-) diminuzione/aumento crediti vs Regione (copertura debiti al 31.12.2005)	0,00
<b>(+) aumento fondo di dotazione</b>	<b>-198.900.900,00</b>
(+) aumento contributi in c/capitale da regione e da altri	127.368.000,00
(+/-) altri aumenti/diminuzioni al patrimonio netto*	71.593.200,00
<b>(+/-) aumenti/diminuzioni nette contabili al patrimonio netto</b>	<b>198.961.200,00</b>
<b>(+/-) aumento/diminuzione debiti C/C bancari e istituto tesoriere*</b>	<b>0,00</b>
(+) assunzione nuovi mutui*	0,00
(-) mutui quota capitale rimborsata	0,00
<b>C - Totale attività di finanziamento</b>	<b>60.300,00</b>
<b>FLUSSO DI CASSA COMPLESSIVO (A+B+C)</b>	<b>680.066.190,97</b>
<b>FLUSSO DI CASSA COMPLESSIVO check</b>	<b>680.066.190,97</b>

VERO



Allegato A-6

**REGIONE PUGLIA**

DIPARTIMENTO PROMOZIONE DELLA SALUTE, DEL BENESSERE SOCIALE E DELLO SPORT PER TUTTI

*Sezione Amministrazione Finanza e Controllo in Sanità – Sport per tutti***RELAZIONE AL BILANCIO DI PREVISIONE CONSOLIDATO  
DEL SERVIZIO SANITARIO REGIONALE – ANNO 2021**

La presente relazione sulla gestione, che correda il bilancio consolidato preventivo 2021, è stata elaborata sulla base delle disposizioni del D. Lgs. 118/2011.

La presente relazione contiene in particolare tutte le informazioni minime richieste dal suddetto decreto e fornisce inoltre tutte le informazioni supplementari, anche se non specificamente richieste da disposizioni di legge, ritenute necessarie a dare una rappresentazione esaustiva della gestione sanitaria ed economico-finanziaria.

In ottemperanza alle disposizioni del D.lgs. 118/2011, in continuità con le scelte già effettuate, la Regione Puglia, ai sensi dell'art. 22 del medesimo decreto, ha esercitato la scelta di gestire direttamente, presso la regione, una quota del finanziamento del proprio servizio sanitario, individuando all'interno del proprio assetto organizzativo, uno specifico centro di responsabilità (Gestione Sanitaria Accentrata), deputato all'implementazione ed alla tenuta di una contabilità di tipo economico-patrimoniale, atta a rilevare, in maniera sistemica e continuativa, i rapporti economici, patrimoniali e finanziari intercorrenti fra la singola regione e lo Stato, le altre regioni, le aziende sanitarie, gli altri enti pubblici e i terzi vari, inerenti le operazioni finanziate con risorse destinate ai rispettivi servizi sanitari regionali.

Con la DGR 2469 del 27.11.2012 avente in oggetto "Decreto Legislativo 23 giugno 2011 n. 118 - Individuazione del responsabile della Gestione Sanitaria Accentrata (GSA) e del Responsabile Regionale Certificatore", la suddetta Gestione risultava incardinata nell'Area Politiche per la Salute, le Persone e le Pari Opportunità - Servizio Gestione Accentrata Finanza Sanitaria Regionale. Con DGR 232 del 08.03.2016 è stato attribuito l'incarico di Responsabile della GSA al Dott. Giovanni Benedetto Pacifico. A seguito della riorganizzazione (cd. MAIA), ai sensi della DGR 1982 del 05.12.2016 di modifica ed integrazione della DGR 458 del 16.04.2016, la GSA risulta incardinata nella Sezione Amministrazione Finanza e Controllo del Dipartimento Promozione della Salute, del Benessere Sociale e dello Sport per tutti. Con la DGR 1176 del 29.07.2016 è stato conferimento l'incarico di Direzione della Sezione Amministrazione Finanza e Controllo (oggi Sezione Amministrazione Finanza e Controllo in Sanità – Sport per tutti) al Dott. Benedetto Giovanni Pacifico.

Nel corso del 2020, in continuità con quanto avviato negli esercizi precedenti, si è quindi provveduto in particolare:

- 1) Produzione, in corso d'anno, di linee guida e indicazioni per la gestione contabile nonché per adeguare gli adempimenti alla normativa in continua evoluzione;
- 2) Analisi (di primo livello) dei Conti Economici e Stati Patrimoniale delle Aziende Sanitarie, nonché dei c.d. costi diretti regionali e monitoraggio contabile delle Aziende Sanitarie e Verifica Ministeriale contabile economico-finanziaria da parte del tavolo Adempimenti Salute – MEF – Analisi di primo livello dei bilanci di esercizio per verifica ministeriale "tavolo" e piani di rientro;
- 3) Monitoraggio pagamenti fornitori e fatture ed attività propedeutiche per la riduzione dei ritardo dei pagamenti dei fornitori;
- 4) Gestione Economico Finanziaria della quota regionale del Fondo Sanitario del bilancio regionale;
- 5) Predisposizione dei saldi finanziari delle assegnazioni annue alle Aziende Ospedaliere, IRCCS ed EE sulla base della produzione effettiva e certificazioni;
- 6) Riconciliazione del bilancio finanziario regionale con i bilanci in contabilità economico-patrimoniale;
- 7) Adozione del Bilancio Consolidato sanitario 2016;
- 8) Azzeramento delle anticipazioni bancarie e dei relativi interessi;
- 9) Gestione informatica della GSA, attraverso un sistema informativo-contabile di tipo economico-patrimoniale (partita doppia) per l'implementazione delle scritture contabili, interconnesso con il sistema informativo del Bilancio regionale;
- 10) Predisposizione degli adempimenti di propria competenza verso la Corte dei Conti e Piano Operativo;



Allegato A-6

## REGIONE PUGLIA

DIPARTIMENTO PROMOZIONE DELLA SALUTE, DEL BENESSERE SOCIALE E DELLO SPORT PER TUTTI

Sezione Amministrazione Finanza e Controllo in Sanità – Sport per tutti

### La condizione economico-finanziaria del sistema sanitario pugliese

La condizione economico-finanziaria del Servizio Sanitario Regionale (SSR) è direttamente correlata al contesto economico-finanziario del paese Italia e ciò è vero ancor di più quest'anno caratterizzato dalla gestione della pandemia COVID-19. La contingenza legata all'emergenza epidemica rappresenta evidentemente una sfida ulteriore, che richiede una capacità aggiuntiva di lettura e interpretazione dei dati di funzionamento del sistema, l'implementazione di specifici presidi di monitoraggio e governo, un approccio flessibile nell'individuazione di soluzioni organizzative, nonché strumenti di intervento tempestivi ed efficienti.

Gli ultimi anni a livello nazionale sono stati caratterizzati da riduzioni dell'incremento delle risorse destinate alle Regioni per il Sistema Sanitario Nazionale (SSN), maggiori costi per l'introduzione dei nuovi LEA e dal 2018 le regioni hanno dovuto sostenere i costi per il rinnovo dei CCNL del personale dipendente e convenzionato per più di 1,5 milioni di euro incluso il 2020. A tale contesto nazionale va aggiunto che la Regione Puglia, nel 2010, ha sottoscritto il primo Piano di Rientro, non per il mancato equilibrio economico del SSR, ma per non aver rispettato il Patto di stabilità interno per gli anni 2006 e 2008. Successivamente, attraverso il Piano di Rientro 2010-2012 ed il Piano Operativo 2013-2015, 2016-2018 e poi il Piano di Azioni 2020-2021, sono state attivate operazioni di contenimento della spesa nonché di qualificazione dell'assistenza sanitaria che hanno caratterizzato e caratterizzeranno la riorganizzazione della sanità pugliese.

Pertanto, il punto di partenza nell'elaborazione degli indirizzi strategici è sempre rappresentato dagli obiettivi individuati nel Piano di Azioni 2020-2021, in continuità con il PO 2016-2018, a cui si aggiungono le ulteriori indicazioni programmatiche nel frattempo sopraggiunte a causa dell'emergenza pandemica. Dal momento che l'emergenza è tuttora in atto, non è evidentemente possibile programmare gli interventi di sistema senza dare conto delle specifiche esigenze legate alla gestione della pandemia: per tale motivo si è inteso integrare le azioni specifiche del Piano Operativo COVID-19 nel Piano di Azioni 2020-2021 della Regione Puglia, in applicazione delle indicazioni della L. 77/2020. Ciò premesso, resta fermo l'obiettivo generale di conseguire stabilmente un ottimale livello di erogazione dei LEA e di qualità dell'assistenza, garantendo contestualmente l'equilibrio economico, individuando le criticità di sistema e mettendo a punto modelli organizzativi e gestionali che consentano di superarle.

### L'analisi del contesto

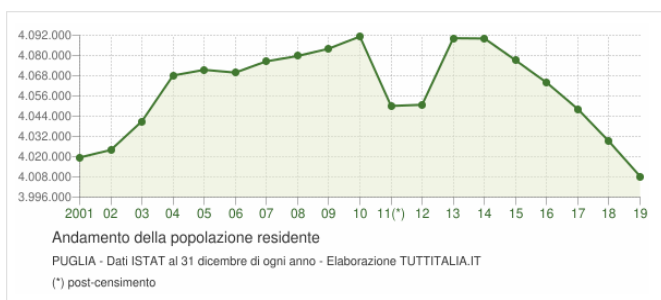

Per comprendere anche le dinamiche economiche non si può prescindere da una analisi delle principali caratteristiche della popolazione regionale.

La popolazione pugliese ammonta al 31.12.2019 a 4.008.296 abitanti (4.029.053 nel 2018) in calo rispetto agli anni precedenti ed è distribuita su 6 province. La composizione per classi di età della popolazione pugliese, rappresentata anche dalla piramide delle età, racconta di una popolazione

demograficamente matura, con una quota di adulti molto più estesa, una base della piramide che nel corso degli ultimi anni è andata restringendosi lentamente ma costantemente e di una testa della piramide che per converso si amplia, in misura maggiore sul lato della popolazione femminile. Il 22% della popolazione pugliese è anziana (ultra65enne) e il 6,5% è il peso dei cosiddetti grandi anziani, cioè gli ottantenni e oltre, mentre solo il 3,8% della popolazione è rappresentata da bambini in età tra 0 e 36 mesi, o 0-4 anni, e l'incidenza dei pugliesi di giovane età (0-19 anni) è inferiore a quella dei pugliesi anziani: 18,3% contro il 22%.



Allegato A-6

**REGIONE PUGLIA**

DIPARTIMENTO PROMOZIONE DELLA SALUTE, DEL BENESSERE SOCIALE E DELLO SPORT PER TUTTI  
*Sezione Amministrazione Finanza e Controllo in Sanità – Sport per tutti*

**Popolazione e principali classi di età in valori assoluti per ASL - Provincia (2019 fonte ISTAT)**

Classi di età (valori assoluti)						
Territorio	0-4	5-19	20-64	65-79	80 anni e oltre	Totale popolazione
Bari	49.360	180.678	752.859	189.929	79.168	1.251.994
Bat	15.915	61.739	236.834	54.593	20.930	390.011
Brindisi	14.118	54.705	233.837	63.691	26.624	392.975
Foggia	24.876	95.765	368.977	91.732	40.833	622.183
Lecce	28.103	109.545	466.307	131.940	59.239	795.134
Taranto	21.719	83.709	340.215	93.518	37.595	576.756
<b>Regione</b>	<b>154.091</b>	<b>586.141</b>	<b>2.399.029</b>	<b>625.403</b>	<b>264.389</b>	<b>4.029.053</b>

**Fig. 1 - La piramide delle età della popolazione pugliese (2019 fonte ISTAT)**

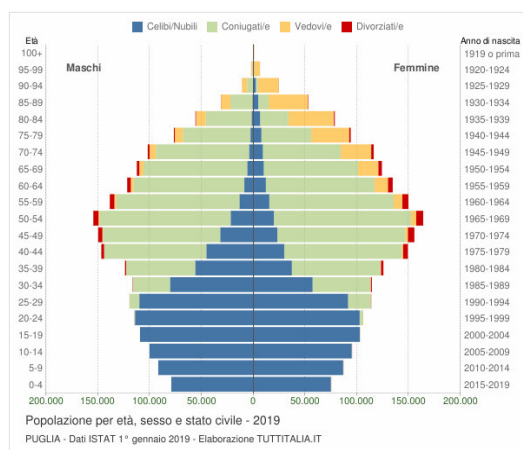

L'indice di vecchiaia calcola il peso percentuale della popolazione ultra-sessantacinquenne sulla popolazione di età 0-14 anni e per la Puglia ha raggiunto nel 2019 il valore di 168,6: valori superiori a 100 indicano una maggiore presenza di individui anziani rispetto ai giovanissimi. L'incremento di tale indice che si registra in Puglia appare maggiore rispetto all'andamento che si registra sia a livello delle altre regioni meridionali che a livello nazionale e rispetto ad un recente passato la forbice tra la media Italia e la Puglia tende a diminuire.

La stessa analisi è confermata dall'indice di dipendenza strutturale che di fatto è un indicatore di rilevanza economica e sociale, in quanto rappresenta il numero di individui non autonomi per età (età<=14 e >=65) ogni 100 individui potenzialmente indipendenti (età 15-64).



Allegato A-6

## REGIONE PUGLIA

DIPARTIMENTO PROMOZIONE DELLA SALUTE, DEL BENESSERE SOCIALE E DELLO SPORT PER TUTTI

Sezione Amministrazione Finanza e Controllo in Sanità – Sport per tutti

Fig. 2 - Indice di vecchiaia (Elaborazione su fonte dati ISTAT 2019)

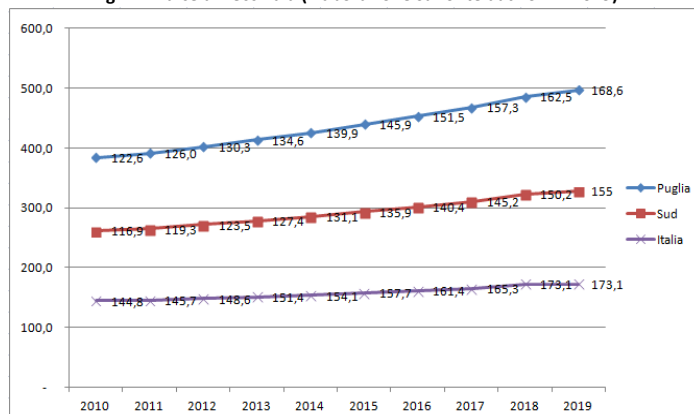
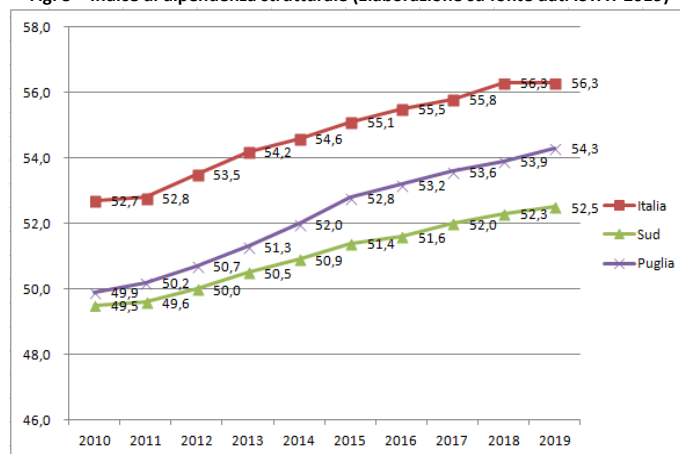

Fig. 3 – Indice di dipendenza strutturale (Elaborazione su fonte dati ISTAT 2019)





Allegato A-6

## REGIONE PUGLIA

DIPARTIMENTO PROMOZIONE DELLA SALUTE, DEL BENESSERE SOCIALE E DELLO SPORT PER TUTTI

Sezione Amministrazione Finanza e Controllo in Sanità – Sport per tutti

### I risultati d'esercizio comparati nel tempo e previsioni per il futuro

Analizzando i risultati del Bilancio Consolidato del Servizio Sanitario Regionale degli ultimi anni, si possono evidenziare i notevoli risultati raggiunti sia dal punto di vista dell'equilibrio economico che dei livelli di assistenza.

Nonostante un evidente sotto-finanziamento della quota capitaria ed una importante mobilità passiva la Puglia negli ultimi anni la regione Puglia ha sempre garantito l'equilibrio di Bilancio.

Nella riunione del 1° ottobre 2020 del Tavolo tecnico per la verifica degli adempimenti regionali con il Comitato permanente per la verifica dei livelli essenziali di assistenza si è dato atto del risultato positivo sulla base dei bilanci di esercizio 2019.

Parallelamente il Ministero della Salute ha certificato che per la verifica LEA la Regione registra continui miglioramenti sulla griglia di valutazione. La soglia per l'adempienza è di 160 punti e nel 2019 il dato provvisorio è 193 mentre per il 2018 il dato certificato è di 189 punti.

La verifica del 1 ottobre 2020 ha certificato definitivamente, inoltre, ai sensi dell'articolo 1, comma 174, della legge 30 dicembre 2014, n. 311, che la Regione Puglia ha assicurato l'equilibrio economico anche per l'esercizio 2019.

Si riporta un grafico con l'andamento dei risultati di esercizi degli ultimi anni.

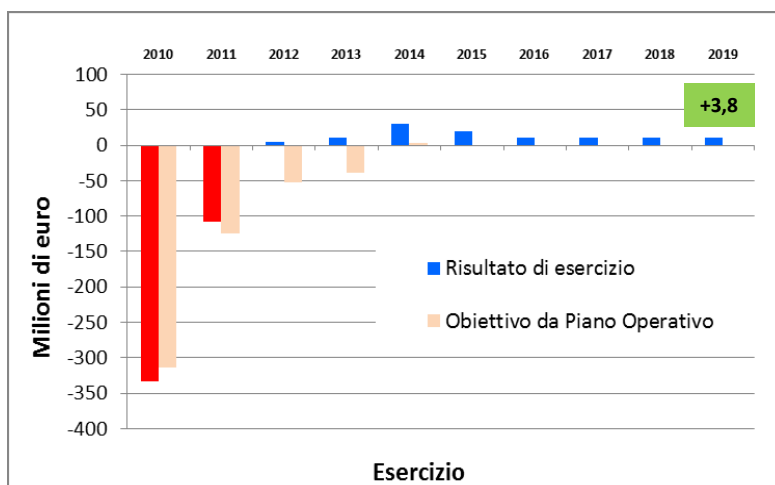

Dall'analisi dei Conti Economici 2019 delle Aziende ed Enti sanitari si registrano:

- Maggiori costi per biennio 2018-2019 per il rinnovo Contratto collettivo nazionale del lavoro (CCNL) personale dipendente e convenzionato per più di 114 milioni di euro (ivi inclusi gli accantonamenti richiesti dal Ministero dell'Economia e delle Finanze) – in parte da coprire con il contributo regionale e le riserve GSA degli esercizi precedenti;
- Sblocco del payback farmaceutico per il superamento dei tetti di spesa 2013-2017, sebbene siano ancora sospese per intero le somme di competenza 2018 e 2019 (ricavi);
- Contenimento dei costi per farmaci innovativi (ospedaliero e diretta);
- Risparmi per l'assistenza farmaceutica convenzionata.

Come evidenziato in precedenza è indiscutibile come tutte le regioni meridionali siano caratterizzate da un sotto-finanziamento del Fondo Sanitario, anche per via dei criteri che tengono conto della sola età dei cittadini, così come



Allegato A-6

**REGIONE PUGLIA**

DIPARTIMENTO PROMOZIONE DELLA SALUTE, DEL BENESSERE SOCIALE E DELLO SPORT PER TUTTI

*Sezione Amministrazione Finanza e Controllo in Sanità – Sport per tutti*

oramai ampiamente condiviso anche in seno alla Conferenza Stato Regioni, e ciò ha contribuito a creare differenze correnti e strutturali che si ripercuotono sia sul risultato che sui saldi di mobilità passiva.

In tali condizioni è impossibile per alcune regioni garantire ricavi pari ai costi, sebbene si parli di costi standard ed i bilanci evidenziano che i minori costi per abitante siano inevitabilmente presenti proprio nelle regioni sotto finanziate.

I risultati degli ultimi sei anni sia in termini economici, che in termini di qualità dell'assistenza (adempimenti LEA, Griglia LEA ed obiettivi da Piano Operativo), hanno permesso una significativa diminuzione dei crediti verso Stato e conseguentemente una sensibile riduzione dei debiti verso fornitori. Nelle riunioni del Tavolo di Verifica del 1° ottobre 2020 il Comitato LEA ha comunicato, oltre al superamento delle inadempienze (sanitarie), anche il rispetto degli impegni ed obiettivi previsti dal Piano Operativo 2016-2018 ed in particolare nell'ultima verifica ha convalidato tutti gli adempimenti LEA 2018 con il relativo sblocco della premialità (crediti di cassa). Nella stessa riunione la Regione ha superato positivamente i controlli e gli adempimenti relativi al Bilancio di Esercizio Consolidato 2019 del SSR Pugliese.

**Il Pagamento dei fornitori del SSR**

La Regione anche nel 2019 ha posto in essere misure che hanno consentito l'immissione di ulteriore liquidità nel sistema sanitario. Le aziende sanitarie regionali, anche nel 2019, sono riuscite a migliorare la gestione del ciclo passivo ed attraverso un processo di monitoraggio regionale, prima trimestrale e poi mensile, delle fatture registrate e da liquidare con analisi delle singole situazioni di criticità da parte della GSA, l'Indice di Tempestività dei Pagamenti (ITP) al 31 dicembre 2019, calcolato ex articolo 9 del DPCM 22 settembre 2014, per la regione Puglia è risultato pari a -2 giorni (ovvero si paga con anticipo di 2 giorni entro i 60 giorni stabiliti dalla legge). Il dato regionale si riferisce alla media dell'anno 2019 di tutte le fatture commerciali registrate dalle 10 aziende sanitarie del SSR e dalla GSA. Si registrano aziende sanitarie regionali che, grazie a sforzi interni ed alla abnegazione del personale preposto, pagano prima della scadenza di legge (60 giorni). L'indice rappresenta il ritardo medio dei pagamenti, ovvero i giorni effettivi medi intercorrenti tra la data di scadenza della fattura o richiesta equivalente di pagamento e la data di pagamento ai fornitori. Dal 2012 ad oggi, la Regione Puglia ha ridotto i tempi di pagamento dei fornitori in sanità da un ritardo medio di 290 giorni del dicembre 2011 ai -2 giorni di fine 2019.

Sempre con riferimento ai tempi di pagamento, la Giunta Regionale pugliese, con Deliberazione n. 2437 del 31 dicembre 2019, fissando gli obiettivi dei Direttori Generali delle Aziende del SSR, ha recepito quanto disposto dall'articolo 1, comma 865, della legge n. 145/2018 in merito agli enti del Servizio sanitario nazionale che non rispettano i tempi di pagamento previsti dalla legislazione vigente. Pertanto, nella fase di istruttoria di valutazione complessiva delle direzioni strategiche, che sarà realizzata dai preposti uffici regionali, si terrà conto di quanto disposto dall'articolo 1, comma 865, della legge n. 145/2018 ed in particolare, la quota dell'indennità di risultato condizionata al predetto obiettivo, in una quota non inferiore al 30 per cento, sarà decurtata percentualmente, a seconda dei scaglioni stabiliti dalla legge di cui sopra, qualora il risultato non rispetti i tempi previsti dal DPCM 22 settembre 2014.

Occorre infine evidenziare che tutti gli sforzi compiuti rappresentano un importante risultato, in materia di sostenibilità finanziaria per le imprese private, ma anche in considerazione della procedura di infrazione aperta dall'Unione Europea nei confronti dell'Italia per il mancato rispetto della Direttiva in materia di riduzione dei tempi di pagamento dei fornitori. Si riporta un grafico riepilogativo dei risultati ottenuti (ITP = giorni di ritardo medi).



Allegato A-6

## REGIONE PUGLIA

DIPARTIMENTO PROMOZIONE DELLA SALUTE, DEL BENESSERE SOCIALE E DELLO SPORT PER TUTTI

Sezione Amministrazione Finanza e Controllo in Sanità – Sport per tutti

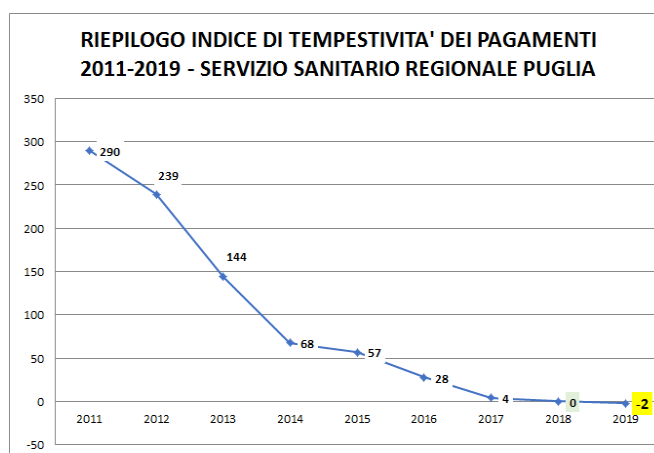

### La Spesa farmaceutica

Nel corso dell'anno 2019, il Dipartimento per la promozione della Salute, del benessere sociale e dello sport per tutti ha continuato a monitorare il corretto andamento delle diverse disposizioni emanate dalla Giunta regionale nel corso del 2017 e finalizzate al miglioramento dell'appropriatezza prescrittiva dei farmaci ed al contenimento della spesa farmaceutica convenzionata (ossia della spesa sostenuta per l'erogazione dei farmaci da parte delle farmacie pubbliche e private convenzionate con il SSR).

Tali disposizioni, che già nel corso del 2017 e nel 2018 avevano consentito di ottenere una sensibile riduzione della spesa farmaceutica convenzionata pari a 75 milioni di euro circa, risultano aver apportato un'ulteriore riduzione della spesa nel corso del 2019, pari ad euro 6,5 milioni circa, consentendo in tale anno il rispetto del tetto di spesa del 7,96% del FSR, come certificato dall'AIFA nel report di monitoraggio sulla spesa farmaceutica (primo rilascio) relativo al periodo gennaio-dicembre 2019.

Sul fronte della spesa per acquisto diretto di farmaci invece, nel corso del 2019 è stato ulteriormente implementato il informativo regionale Edotto con nuova reportistica per il monitoraggio strategico della spesa e consumo dei farmaci a maggiore impatto, al fine fornire ulteriori strumenti di governance alle Aziende pubbliche del SSR ed implementare le verifiche sull'appropriatezza prescrittiva.

Inoltre nel corso del 2019 la Giunta regionale, a fronte dell'aggiudicazione delle procedure di gara centralizzate da parte del Soggetto Aggregatore regionale, con specifico riferimento ai medicinali a maggiore impatto di spesa ha adottato ulteriori misure volte al contenimento della spesa farmaceutica per acquisto diretto di medicinali, che hanno riguardato:

- i medicinali biotecnologici utilizzati nel trattamento del deficit di Omone della crescita (GH), rispetto ai quali è stata emanata dalla Giunta regionale la deliberazione n. 276/2019;
- i medicinali biotecnologici utilizzati nel trattamento delle anemie, rispetto ai quali è stata emanata dalla Giunta regionale la deliberazione n. 1088/2019;
- i medicinali biotecnologici a base degli anticorpi monoclonali Trastuzumab e Rituximab, rispetto ai quali è stata emanata dalla Giunta regionale la deliberazione n. 356/2019;
- i medicinali biotecnologici Immunomodulatori, rispetto ai quali è stata emanata dalla Giunta regionale la deliberazione n. 1188/2019;
- i farmaci utilizzati nel trattamento della Malattia Renale Cronica, rispetto ai quali è stata emanata dalla Giunta regionale la deliberazione n. 1849/2019;
- la definizione ed assegnazione dei tetti di obiettivi di budget per singola Azienda sanitaria, di cui alla D.G.R. n. 2343/2019.





Allegato A-6

**REGIONE PUGLIA**

DIPARTIMENTO PROMOZIONE DELLA SALUTE, DEL BENESSERE SOCIALE E DELLO SPORT PER TUTTI

*Sezione Amministrazione Finanza e Controllo in Sanità – Sport per tutti*

Nel corso del 2019 è stata infine proseguita l'attività di supporto strategico e tecnico scientifico al Soggetto Aggregatore per il potenziamento delle gare centralizzate di appalto sui medicinali nell'ambito del Tavolo Permanente regionale Gare Farmaci.

Tale Tavolo, sulla base delle linee programmatiche dettate dal Dipartimento Salute della Regione, provvede a definire la pianificazione mensile delle attività del Soggetto Aggregatore. Dal momento della costituzione di tale tavolo di lavoro si è registrata un'oggettiva accelerazione nella definizione degli appalti centralizzati sui farmaci. Nel 2019 il Soggetto Aggregatore ha infatti perfezionato n. 128 convenzioni a valere sull'appalto specifico n. 4 per un valore complessivo di circa 1 miliardo di euro (per 24 mesi).

**Le previsioni: tra presente e futuro negli anni caratterizzati dal COVID-19**

Il bilancio preventivo consolidato del SSR è stato redatto sulla base delle proposte di bilancio preventivo delle Aziende del SSR.

Le attività del prossimo triennio, oltre al completamento degli interventi già avviati, dovranno incentrarsi anche sul potenziamento delle reti ospedaliere anche alla luce dell'emergenza epidemiologica da COVID-19 ed in particolare, in analogia a tutte le regioni italiane, dei posti letto di terapia intensiva e semintensiva così come previsto dal cosiddetto "decreto rilancio" utilizzando le risorse all'uopo destinate così come quelle residuali ex art. 20 della l.n. 67/1988.

Dovranno proseguire inoltre gli investimenti, anche nell'ottica della nuova programmazione comunitaria, volti a supportare la presa in carico degli assistiti cronici, la piena integrazione ospedale-territorio e la effettiva implementazione delle reti cliniche soprattutto mediante l'utilizzo diffuso delle esperienze di telemedicina.

Nel corso del 2020, tenuto conto del momento di particolare complessità nel quale si trova il SSR, sono state poste in essere alcune azioni al fine di proseguire nell'attività di consolidamento del sistema sanitario regionale pugliese:

- Miglioramenti delle attività di screening, di prevenzione e promozione della salute;
- Incremento dei livelli quali-quantitativi di erogazione delle prestazioni territoriali sanitarie e socio-sanitarie;
- Revisione del livello di assistenza ospedaliera, sia pubblica che privata accreditata, anche ai fini del contenimento delle dinamiche di mobilità passiva;
- Revisione della strategia organizzativa e amministrativa di approvvigionamento, logistica e distribuzione dei fattori produttivi:
  - Contenimento e riqualificazione della spesa farmaceutica,
  - Contenimento e riqualificazione della spesa in dispositivi medici;
- Revisione delle politiche assunzionali ed organizzativo-sanitarie del personale.

Con particolare riferimento alla gestione dell'emergenza COVID-19, sono state messe in atto apposite misure. Innanzitutto si è proceduto al potenziamento dei Dipartimenti di Prevenzione delle ASL per l'attuazione a livello territoriale delle attività di sorveglianza sanitaria e l'adozione dei relativi provvedimenti nonché l'esecuzione di tutti gli interventi volti alla prevenzione della diffusione del contagio.

Si riportano i grafici dell'andamento della pandemia sulla base dei dati forniti dal bollettino ufficiale della Regione Puglia.



Allegato A-6

**REGIONE PUGLIA**

DIPARTIMENTO PROMOZIONE DELLA SALUTE, DEL BENESSERE SOCIALE E DELLO SPORT PER TUTTI  
*Sezione Amministrazione Finanza e Controllo in Sanità – Sport per tutti*

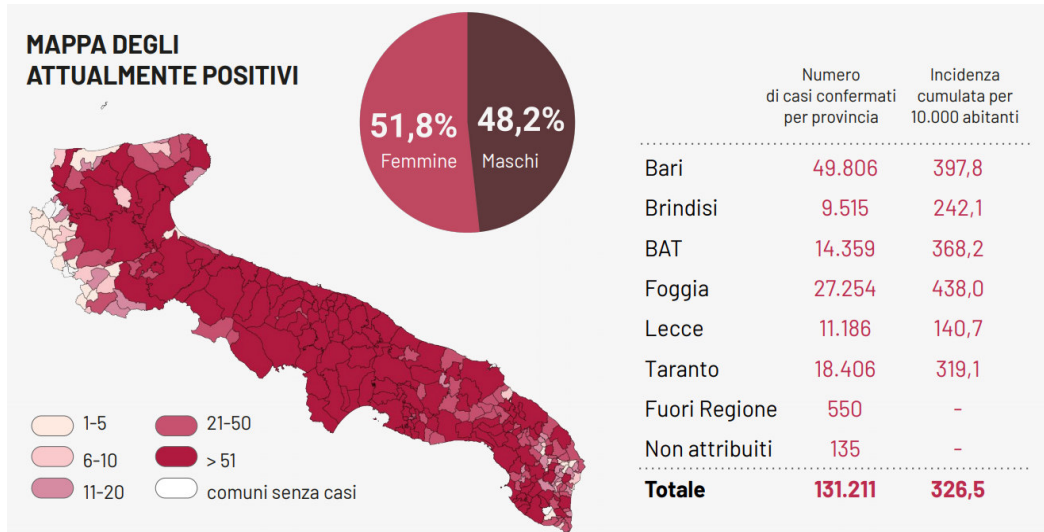
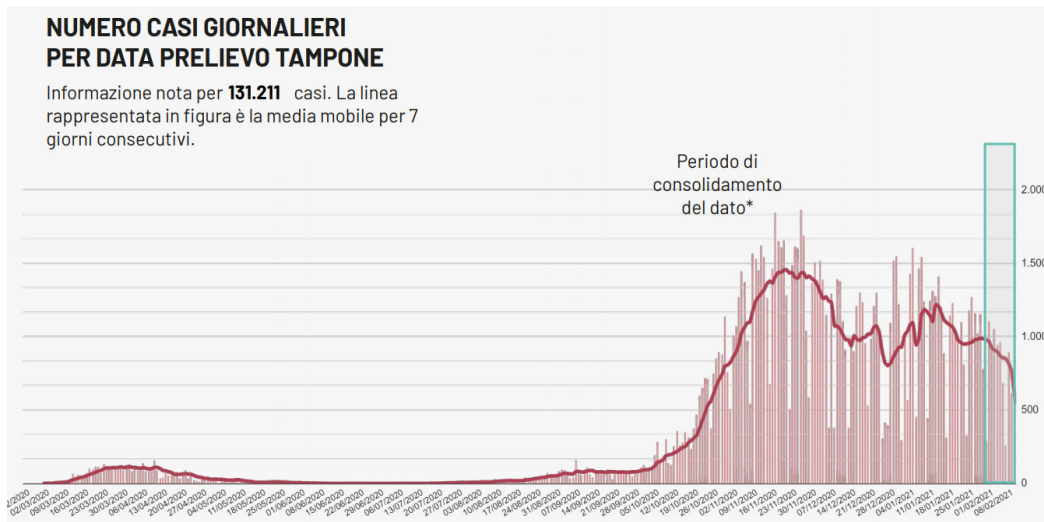

La Regione Puglia ha avviato la strutturazione di una rete regionale dei laboratori di analisi pubblici e privati accreditati specializzati in microbiologia e virologia al fine di garantire un efficace modello organizzativo integrato alle attività di sorveglianza sanitaria ed epidemiologica svolte dalle articolazioni del Servizio Sanitario Regionale. La rete regionale è parte integrante della "rete nazionale dei laboratori che possono effettuare la diagnosi molecolare su campioni clinici respiratori secondo protocolli specifici di Real Time PCR per SARS-CoV-2 indicati dall'Organizzazione Mondiale della Sanità" istituita con Circolari del Ministero della Salute prot. 0001997 del 22 gennaio 2020, prot. 0002302 del 27 gennaio 2020 e prot. 0005443 del 22 febbraio 2020 e ss.mm.ii.



Allegato A-6

**REGIONE PUGLIA**

DIPARTIMENTO PROMOZIONE DELLA SALUTE, DEL BENESSERE SOCIALE E DELLO SPORT PER TUTTI

*Sezione Amministrazione Finanza e Controllo in Sanità – Sport per tutti*

La Regione Puglia ha avviato un percorso realizzato di specifiche funzionalità software per la gestione delle attività di sorveglianza sanitaria e di *contact tracing* nell'ambito della piattaforma informatica regionale già esistente e dedicata alla gestione delle attività di prevenzione vaccinale. In attuazione a quanto previsto dalle Circolari e Ordinanze del Ministero della Salute recanti disposizioni e linee guida per l'organizzazione delle attività di sorveglianza sanitaria, di sorveglianza epidemiologica, di esecuzione dei test SARS-CoV-2 nonché in attuazione di quanto previsto da diversi decreti legge e DD.P.C.M. recanti "misure urgenti in materia di contenimento e gestione dell'emergenza epidemiologica da COVID-19" la Regione Puglia mediante la società "in house" InnovaPuglia ha avviato la predisposizione di uno specifico sistema informativo di gestione dell'emergenza sanitaria da Covid-19 denominato "GIAVA-COVID-19" mediante il quale sono gestite le complesse attività di identificazione dei soggetti mediante collegamento all'anagrafe sanitaria regionale, di gestione dei casi Covid-19, di gestione delle attività di sorveglianza sanitaria, di messa in rete e raccolta degli esiti da parte dei laboratori facenti parte della rete regionale SARS-CoV-2. Inoltre, al fine di rispondere ai crescenti e diversificati obblighi informativi previsti, tra l'altro, dalle Ordinanze della Presidenza del Consiglio dei Ministri - Dipartimento della Protezione Civile, dal Decreto del Presidente del Consiglio dei Ministri 26 aprile 2020, dal decreto del Ministero della Salute 30 aprile 2020 recante «Adozione dei criteri relativi alle attività di monitoraggio del rischio sanitario di cui all'allegato 10 del decreto del Presidente del Consiglio dei ministri del 26 aprile 2020», dalla circolare del Ministero della Salute prot. 0015279 del 30.04.2020 recante «Emergenza COVID-19: attività di monitoraggio del rischio sanitario connesse al passaggio dalla fase 1 alla fase 2A di cui all'allegato 10 del DPCM 26/4/2020», la Regione Puglia ha avviato il potenziamento della dotazione di sistemi di rilevazione e gestione delle informazioni connesse all'emergenza sanitaria da Covid-19 nonché di analisi e monitoraggio epidemiologico del Covid-19.

In tema di sorveglianza attiva e di monitoraggio presso le residenze sanitarie assistite e le altre strutture residenziali si è ritenuto che, sugli ambiti di prevenzione e preparazione delle strutture residenziali e sociosanitarie alla gestione di eventuali casi sospetti/probabili/confermati di COVID-19, fosse necessario assicurare un ulteriore rafforzamento dei programmi e dei principi fondamentali di prevenzione e controllo delle infezioni correlate all'assistenza (ICA), inclusa una adeguata formazione degli operatori, secondo quanto previsto dalla circolare del Ministero della Salute prot. 0013468 del 18.04.2020 nonché rafforzare le azioni per la gestione di eventuali casi sospetti/probabili/confermati che si dovessero verificare tra i residenti e di assicurare un'adeguata sorveglianza attiva tra i residenti e gli operatori per l'identificazione precoce di casi verificando anche l'effettiva capacità delle strutture di effettuare un isolamento temporaneo dei casi sospetti e, in caso di impossibilità di un efficace isolamento per la gestione clinica del caso confermato, di effettuare il trasferimento in ambiente ospedaliero o in altra struttura adeguata all'isolamento per ulteriore valutazione clinica e le cure necessarie, come ad esempio in una struttura dedicata a pazienti COVID-19.

Infine, in merito alla rete ospedaliera, la Regione Puglia è intervenuta sulla base delle indicazioni del Ministero della Salute secondo cui andavano aumentati i posti letto in terapia intensiva e nei reparti di Malattie Infettive e Pneumologia e con la deliberazione di Giunta regionale n. 525 del 08/04/2020, avente ad oggetto: "Emergenza SARS – CoV2 – Istituzione Rete Ospedaliera di emergenza denominata "Piano Ospedaliero SARS – CoV2 ", in attuazione delle disposizioni contenute nell'art. 3 del Decreto Legge 17 marzo 2020, n. 18", sono stati espressamente individuati gli Ospedali destinati esclusivamente o in parte al trattamento del paziente affetto da SARS- Cov- 2.

**Le previsioni economico-finanziarie**

La contingenza legata all'emergenza epidemica rappresenta una sfida anche per il raggiungimento dell'equilibrio economico per l'esercizio economico 2020. Analizzando nello specifico alcuni voci di bilancio, confrontando le poste al 30 settembre 2020 rispetto allo stesso periodo del 2019, si rileva:

- Minori ricavi per ticket incassati (derivanti dalla sospensione attività a causa dell'emergenza COVID19);
- Minori costi per la farmaceutica convenzionata (derivanti dalle azioni di contenimento in continuità con quanto previsto dal Piano Operativo);
- Maggiori costi per il COVID-19;
- Maggiori costi per il rinnovo del CCNL.

Tuttavia, il risultato economico d'esercizio sarà fortemente influenzato dall'emergenza COVID-19 che ha fatto registrare e continuerà a far registrare un incremento delle spese per le Aziende del SSR (per la maggior parte relativi a costi del personale, dispositivi medici ed attrezzature) oltre alle spese sostenute per conto del SSR dalla Protezione Civile Regionale, con quote del Fondo Sanitario, riguardanti l'acquisto di DPI ed attrezzature, non trascurando che al momento è sospeso il ricavo per il payback.



Allegato A-6

**REGIONE PUGLIA**

DIPARTIMENTO PROMOZIONE DELLA SALUTE, DEL BENESSERE SOCIALE E DELLO SPORT PER TUTTI

*Sezione Amministrazione Finanza e Controllo in Sanità – Sport per tutti*

E' utile evidenziare che per il 2020, in proiezione d'anno, si stimano complessivamente costi diretti per COVID-19 sostenuti dalla Protezione Civile Regionale e dalle Aziende del SSR per non meno di 320 mln di euro, costi solo in parte coperti al momento con finanziamenti di cui al DL "Rilancio" e al DL "Cura Italia".

Anche per il 2021 il risultato d'esercizio potrà essere condizionato dall'emergenza COVID-19 che sicuramente impatterà per tutto l'anno.

**Ulteriori programmazioni per il 2021**

Con Nota prot. 168/23-12-2020/0005567 la Direzione del Dipartimento, in particolare ai fini della predisposizione dei Bilanci di Previsione aziendali per il 2021, sulla base della programmazione annua, ha previsto specifiche indicazioni relativamente alle risorse da iscrivere e alle previsioni di spesa.

Con la medesima nota è stato chiesto ai Direttori Generali delle ASL, AOU e IRCCS pubblici di programmare eventuali ulteriori misure programmatiche previste per il 2021, in linea con la pianificazione regionale, al fine di concordare, anche sulla base dei monitoraggi trimestrali, le successive azioni da intraprendere d'Intesa con il Dipartimento della Salute, tenendo conto altresì dei risparmi conseguibili sulle altre voci di spesa e di eventuali risorse economiche e finanziarie liberabili accantonate per l'emergenza Covid-19, di cui si è riportato in estrema sintesi specifico paragrafo in calce alla Relazione sulla Gestione allegata alla presente Deliberazione.

Ai soli fini di riepilogo si riportano le ulteriori azioni programmatiche, sulla base di quanto riportato dai Direttori Generali nelle relazioni al Bilancio Preventivo 2021, precisando che tali misure sono condizionate anche dall'evolversi della pandemia per il COVID-19 e sono sinteticamente riconducibili a: acquisti di farmaci e dispositivi, investimenti effettuati con fondi propri, prestazioni socio-sanitarie, internalizzazione servizi (118, cup, etc...), sanitaservice, applicazione contratto AIOF, assunzione di personale, ripristino attività ordinarie.

**Il Responsabile GSA  
(Dr. Benedetto G. Pacifico)**