REPUBBLICA ITALIANA

BOLLETTINO UFFICIALE
della Regione Puglia

REGIONE PUGLIA

ANNO LII | BARI, 14 OTTOBRE 2021 | **n. 129**



Corte Costituzionale
Atti regionali
Atti e comunicazioni degli Enti Locali
Appalti - Bandi
Concorsi
Avvisi

Il Bollettino Ufficiale della Regione Puglia si pubblica con frequenza infrasettimanale ed è diviso in due parti.

Nella parte I sono pubblicati:

a) sentenze ed ordinanze della Corte Costituzionale riguardanti leggi della Regione Puglia;
b) ricorsi e sentenze di Organi giurisdizionali che prevedono un coinvolgimento della Regione Puglia;
c) leggi e regolamenti regionali;
d) deliberazioni del Consiglio Regionale riguardanti la convalida degli eletti;
e) atti e circolari aventi rilevanza esterna;
f) comunicati ufficiali emanati dal Presidente della Regione e dal Presidente del Consiglio Regionale;
g) atti relativi all'elezione dell'Ufficio di Presidenza dell'Assemblea, della Giunta regionale, delle Commissioni permanenti e loro eventuali dimissioni;
h) deliberazioni, atti e provvedimenti generali attuativi delle direttive ed applicativi dei regolamenti della Comunità Europea;
i) disegni di legge ai sensi dell'art. 8 della L.R. n. 19/97;
j) lo Statuto regionale e le sue modificazioni;
k) richieste di referendum con relativi risultati;
l) piano di sviluppo regionale con aggiornamenti o modifiche.

Nella parte II sono pubblicati:

a) decreti ed ordinanze del Presidente della Giunta regionale;
b) deliberazioni della Giunta regionale;
c) determinazioni dirigenziali;
d) decreti ed ordinanze del Presidente della Giunta regionale in veste di Commissario delegato;
e) atti del Difensore Civico regionale come previsto da norme regionali o su disposizioni del Presidente o della Giunta;
f) atti degli Enti Locali;
g) deliberazioni del Consiglio Regionale;
h) statuti di enti locali;
i) concorsi;
j) avvisi di gara;
k) annunci legali;
l) avvisi;
m) rettifiche;
n) atti di organi non regionali, di altri enti o amministrazioni, aventi particolare rilievo e la cui pubblicazione non è prescritta.

SOMMARIO

"Avviso per i redattori e per gli Enti:
Il Bollettino Ufficiale della Regione Puglia si attiene alle regole della Legge 150/2000 per la semplificazione del linguaggio e per la facilitazione dell'accesso dei cittadini alla comprensione degli atti della Pubblica Amministrazione. Tutti i redattori e gli Enti inserzionisti sono tenuti ad evitare sigle, acronimi, abbreviazioni, almeno nei titoli di testa dei provvedimenti".

PARTE PRIMA

Corte Costituzionale

RICORSO 6 ottobre 2021 n. 55
Ricorso per la declaratoria di illegittimità costituzionale della legge regionale del 6 agosto 2021 n. 31. 63429

PARTE SECONDA

Atti regionali

DECRETO DEL PRESIDENTE DELLA GIUNTA REGIONALE 6 ottobre 2021, n. 360
COMUNE DI CASAMASSIMA (BA) - Nomina commissario ad acta per approvazione proposta di "Piano di lottizzazione in variante non sostanziale" della Maglia DIP.2 del vigente Piano Particolareggiato Città Commerciale. Istanza della "Sudcommerci Srl" con sede in Bari, ai sensi dell'art. 22, comma 5° della Legge n. 136/1999. 63431

DETERMINAZIONE DEL DIRETTORE DIPARTIMENTO TURISMO, ECONOMIA DELLA CULTURA E VALORIZZAZIONE DEL TERRITORIO 11 ottobre 2021, n. 325
Sospensione efficacia OPEN CALL "Avviso finalizzato ad acquisire manifestazioni di interesse per la produzione di GRANDI EVENTI in Puglia caratterizzati da elevata capacità attrattiva". 63433

DETERMINAZIONE DEL DIRIGENTE SEZIONE AMMINISTRAZIONE, FINANZA E CONTROLLO IN SANITA' – SPORT PER TUTTI 8 ottobre 2021, n. 411
L.R. n. 33/2006 e ss.mm.ii. - D.G.R. n. 1205/2021 – Avviso B Anno 2021. Presa d'atto esiti istruttoria amministrativa e concessione contributo – Primo elenco. 63438

DETERMINAZIONE DEL DIRIGENTE SEZIONE AMMINISTRAZIONE, FINANZA E CONTROLLO IN SANITA' – SPORT PER TUTTI 8 ottobre 2021, n. 412
L.R. n. 33/2006 e ss.mm.ii. - D.G.R. n. 1205/2021 – Avviso A e D Anno 2021. Presa d'atto esiti istruttoria amministrativa e concessione contributo – Primo elenco. 63444

DETERMINAZIONE DEL DIRIGENTE SEZIONE ATTUAZIONE PROGRAMMI COMUNITARI PER L'AGRICOLTURA E LA PESCA 7 ottobre 2021, n. 272
P.S.R. Puglia 2014/2020
Misura 16 – Cooperazione
Operazione 16.3.2 "Creazione nuove forme di cooperazione per sviluppo e/o commercializzazione

servizi turistici".
Avviso pubblico approvato con DAG n. 67 del 15/05/2017, pubblicato nel BURP n. 57 del 18/05/2017 e ss.mm. e ii.
Beneficiario: TERRE DI CERRATE
CUP: B83F18000050009
Proroga straordinaria del termine per la presentazione della domanda di pagamento di saldo...... 63452

DETERMINAZIONE DEL DIRIGENTE SEZIONE ATTUAZIONE PROGRAMMI COMUNITARI PER L'AGRICOLTURA E LA PESCA 7 ottobre 2021, n. 273
P.S.R. Puglia 2014/2020
Misura 16 – Cooperazione.
Operazione 16.3.2 "Creazione nuove forme di cooperazione per sviluppo e/o commercializzazione servizi turistici".
Avviso pubblico approvato con DAG n. 67 del 15/05/2017, pubblicato nel BURP n. 57 del 18/05/2017 e ss.mm. e ii.
Beneficiario: VALLE D'ITRIA FOR FAMILIES
CUP: B33F18000110009
Proroga straordinaria del termine per la presentazione della domanda di pagamento di saldo...... 63459

DETERMINAZIONE DEL DIRIGENTE SEZIONE ATTUAZIONE PROGRAMMI COMUNITARI PER L'AGRICOLTURA E LA PESCA 7 ottobre 2021, n. 274
P.S.R. Puglia 2014/2020
Misura 16 – Cooperazione.
Operazione 16.3.2 "Creazione nuove forme di cooperazione per sviluppo e/o commercializzazione servizi turistici".
Avviso pubblico approvato con DAG n. 67 del 15/05/2017, pubblicato nel BURP n. 57 del 18/05/2017 e ss.mm. e ii.
Beneficiario: RETE DI IMPRESE MURGIA SLOW TRAVEL
CUP: B53F18000090009
Proroga straordinaria del termine per la presentazione della domanda di pagamento di saldo...... 63466

DETERMINAZIONE DEL DIRIGENTE SEZIONE ATTUAZIONE PROGRAMMI COMUNITARI PER L'AGRICOLTURA E LA PESCA 7 ottobre 2021, n. 275
P.S.R. Puglia 2014/2020
Misura 16 – Cooperazione.
Operazione 16.3.2 "Creazione nuove forme di cooperazione per sviluppo e/o commercializzazione servizi turistici".
Avviso pubblico approvato con DAG n. 67 del 15/05/2017, pubblicato nel BURP n. 57 del 18/05/2017 e ss.mm. e ii.
Beneficiario: RETE TURISTICA DEL SUD EST BARESE
CUP: B43F18000040009
Proroga straordinaria del termine per la presentazione della domanda di pagamento di saldo...... 63473

DETERMINAZIONE DEL DIRIGENTE SEZIONE ATTUAZIONE DEI PROGRAMMI COMUNITARI PER L'AGRICOLTURA E LA PESCA 8 ottobre 2021, n. 282
P.S.R. Puglia 2014/2020 – Misura 8 "Investimenti nello sviluppo delle aree forestali e nel miglioramento della redditività delle foreste" – Sottomisura 8.1 "Sostegno alla forestazione/all'imboschimento". Avviso pubblico approvato con Determina dell'Autorità di Gestione (DAdG) n. 100 del 16.06.2017, pubblicato nel BURP n. 72 del 22.06.2017.63480
12° Elenco di Concessione delle Domande di Sostegno ammesse agli aiuti 63480

DETERMINAZIONE DEL DIRIGENTE SEZIONE CICLO RIFIUTI E BONIFICHE 29 settembre 2021, n. 227
DGR n. 1100 del 07/07/2021 e DGR n.2140 del 22/12/2020 "Contributi per investimenti di cui all'articolo 1, comma 134, della legge 30 dicembre 2018, n. 145. -Impegno di spesa in favore del Comune di Lecce (LE)pari ad € 2.024.251,58 sul capitolo U0908025 del Bilancio vincolato regionale 63489

DETERMINAZIONE DEL DIRIGENTE SEZIONE COMPETITIVITA' E RICERCA DEI SISTEMI PRODUTTIVI 7 ottobre 2021, n. 750
A.D. n. 1018 del 30/11/2020 Titolo II capo 3 e capo 6 "Ulteriore proroga dei termini per la conclusione degli investimenti " - Chiarimenti operativi. 63497

DETERMINAZIONE DEL DIRIGENTE SEZIONE COMPETITIVITA' DELLE FILIERE AGROALIMENTARI 22 settembre 2021, n. 212
Decreto del Ministro delle politiche agricole alimentari e forestali di concerto con il Ministro dell'istruzione, dell'Università e della Ricerca del 30/09/20201 n. 9193812 - Riparto del Fondo per le mense scolastiche biologiche anno 2020. Variazione compensativa ed Impegno spesa. 63504

DETERMINAZIONE DEL DIRIGENTE SEZIONE COMPETITIVITA' DELLE FILIERE AGROALIMENTARI 27 settembre 2021, n. 217
OCM Vino - Misura "Ristrutturazione e riconversione dei vigneti"
Disposizioni regionali di attuazione a valere sulle risorse finanziarie afferenti alla campagna 2020/2021 approvate con DDS n. 171 del 20/07/2020.
Aggiornamento della graduatoria regionale delle domande di sostegno approvata con DDS n. 103 del 22/04/2021. 63513

DETERMINAZIONE DEL DIRIGENTE SEZIONE COMPETITIVITA' DELLE FILIERE AGROALIMENTARI 27 settembre 2021, n. 218
OCM Vino - Misura "Ristrutturazione e riconversione dei vigneti"
Disposizioni regionali di attuazione a valere sulle risorse finanziarie afferenti alla campagna 2020/2021 approvate con DDS n. 171 del 20/07/2020.
Graduatoria regionale delle domande di sostegno aggiornata con DDS n. 217 del 27/09/2021.
Quinta ammissione a finanziamento 63551

DETERMINAZIONE DEL DIRIGENTE SEZIONE COMPETITIVITA' DELLE FILIERE AGROALIMENTARI 30 settembre 2021, n. 221
Decreto Mi.P.A.A.F. n. 9194017 del 30/9/2020. Adeguamento riconoscimento delle Organizzazioni di Produttori ortofrutticoli. Modifica lista codici prodotti oggetto di riconoscimento O.P. "Futuragri società cooperativa agricola" (IT 117). 63557

DETERMINAZIONE DEL DIRIGENTE SEZIONE COMPETITIVITA' DELLE FILIERE AGROALIMENTARI 7 ottobre 2021, n. 229
Disposizioni nazionali di attuazione DM 12272 del 15 dicembre 2015 e del D.M. 527 del 30 gennaio 2017, concernenti il sistema di autorizzazioni per gli impianti viticoli di cui al Reg. (UE) n. 1308/2013 del Parlamento europeo e del Consiglio.
Rilascio autorizzazioni per nuovi impianti viticoli - campagna vitivinicola 2020/2021. 63560

DETERMINAZIONE DEL DIRIGENTE SEZIONE COMPETITIVITA' DELLE FILIERE AGROALIMENTARI 8 ottobre 2021, n. 231
OCM Vino – Misura "Promozione sui mercati dei Paesi Terzi" – Campagna 2021/2022. D.M. n. 3893 del 04 aprile 2019 e Decreto Direttoriale n. 0376627 del 26/08/2021 e successive modifiche e integrazioni. Approvazione "Avviso per la presentazione delle domande di aiuto relative a progetti regionali e multiregionali".
DDS n. 198 del 10/09/2021. Proroga termini per la presentazione dei progetti. 63625

DETERMINAZIONE DEL DIRIGENTE SEZIONE COMPETITIVITA' DELLE FILIERE AGROALIMENTARI 8 ottobre 2021, n. 233
OCM Vino - Misura "Ristrutturazione e riconversione dei vigneti"
Disposizioni regionali di attuazione a valere sulle risorse finanziarie afferenti alla campagna 2021/2022 approvate con DDS n. 157 del 22/06/2021.
Presa d'atto dell'elenco regionale delle domande di sostegno presentate, approvazione della graduatoria regionale provvisoria ed ammissione all'istruttoria tecnico –amministrativa..... 63629

DETERMINAZIONE DEL DIRIGENTE SEZIONE COMPETITIVITA' DELLE FILIERE AGROALIMENTARI 11 ottobre 2021, n. 235
OCM Vino – "Misura Investimenti" - Campagna 2021-2022. Piano Nazionale di Sostegno Vitivinicolo - Reg. (UE) n. 1308/2013 - Regolamento delegato (Ue) n. 2016/1149 e Regolamento di esecuzione (Ue) n. 2016/1150 - D.M. 911 del 14 febbraio 2017 e successivi. Istruzioni Operative di Agea n. 64 del 12/07/2021. Avviso per la presentazione delle domande di aiuto relative alla Misura "Investimenti"...... 63673

DETERMINAZIONE DEL DIRIGENTE SEZIONE GESTIONE SOSTENIBILE E TUTELA DELLE RISORSE FORESTALI E NATURALI 27 settembre 2021, n. 384
L.R. n. 59/2017 art. 35 – Rilascio autorizzazione - Sigg. Francesco, Mario e Arturo d'Ayala Valva...... 63739

DETERMINAZIONE DEL DIRIGENTE SEZIONE GESTIONE SOSTENIBILE E TUTELA DELLE RISORSE FORESTALI E NATURALI 29 settembre 2021, n. 387
Azienda Faunistico Venatoria (A.F.V.) "F.lli Basile" sita in agro del Comune di Lesina (FG). Nomina nuovo Concessionario...... 63743

DETERMINAZIONE DEL DIRIGENTE SEZIONE GESTIONE SOSTENIBILE E TUTELA DELLE RISORSE FORESTALI E NATURALI 30 settembre 2021, n. 395
Regolamento Reg.le (R.R.) n. 21/2017: approvazione squadre e zone di caccia per il territorio dell'ATC Provincia di Foggia – annata venatoria 2021/2022 e relativa autorizzazione alla caccia al cinghiale in forma collettiva. 63746

DETERMINAZIONE DEL DIRIGENTE SEZIONE GESTIONE SOSTENIBILE E TUTELA DELLE RISORSE FORESTALI E NATURALI 30 settembre 2021, n. 396
Regolamento Reg.le (R.R.) n. 21/2017: approvazione squadre e zone di caccia per il territorio dell'ATC Provincia di Taranto – annata venatoria 2021/2022 e relativa autorizzazione alla caccia al cinghiale in forma collettiva. 63751

DETERMINAZIONE DEL DIRIGENTE SEZIONE GESTIONE SOSTENIBILE E TUTELA DELLE RISORSE FORESTALI E NATURALI 6 ottobre 2021, n. 407
Regolamento Regionale n. 11/2003 –Autorizzazione con ampliamento superficie aziendale -Ditta Sig. Ligorio Domenico...... 63756

DETERMINAZIONE DEL DIRIGENTE SEZIONE GESTIONE SOSTENIBILE E TUTELA DELLE RISORSE FORESTALI E NATURALI 12 ottobre 2021, n. 416
Misura "Reimpianto olivi zona infetta" di cui all'art. 6 del Decreto Interministeriale n. 2484/2020, di attuazione delle disposizioni di cui all'articolo 8-quater della Legge 21 maggio 2019, n. 44, relativo all'attuazione del "Piano straordinario per la rigenerazione olivicola della Puglia". DDS n. 86 del 17/2/2021: aggiornamento della graduatoria delle domande di aiuto individuali ed ammissione all'istruttoria tecnico-amministrativa...... 63760

DETERMINAZIONE DEL DIRIGENTE SEZIONE INFRASTRUTTURE ENERGETICHE E DIGITALI 27 settembre 2021, n. 178
Autorizzazione unica ai sensi del Decreto Legislativo 29 dicembre 2003, n. 387, nell'ambito del procedimento

per il rilascio del Provvedimento Autorizzatorio Unico Regionale (P.A.U.R.), relativa alla costruzione ed all'esercizio di:

- **un impianto di produzione di energia elettrica da fonte eolica costituito da n. 7 aerogeneratori, aventi potenza elettrica uninominale pari a 2,3 MWe, e potenza elettrica complessiva pari a 16,10 MWe, sito nel Comune di Foggia (Fg) località "Poppi";**
- **un cavidotto esterno a 30 kV di connessione;**
- **ampliamento della una Stazione Utente 30/150 kV località "Sprecacenere" sita nel comune di Foggia (FG), di proprietà della società Margherita S.r.l., da collegare in entra esci con la sezione a 150 kV della Stazione Elettrica 380/150 kV della RTN di Foggia denominata "Foggia Nord";**
- **nonché delle opere ed infrastrutture connesse.**

Società: Difesa Wind S.r.l., con sede legale in Rovereto (TN), alla piazza Manifattura n. 1 - P.IVA 03757050715 e C.F. 03757050715. 64011

DETERMINAZIONE DEL DIRIGENTE SEZIONE INFRASTRUTTURE ENERGETICHE E DIGITALI 5 ottobre 2021, n. 183

Autorizzazione Unica ai sensi del Decreto Legislativo 29 dicembre 2003, n. 387 per la costruzione e l'esercizio di:

- **un impianto eolico, costituito da 6 aerogeneratori, per la produzione di energia elettrica da fonte rinnovabile eolica, sito nel Comune di Stornarella (FG), in località "Pozzelle", della potenza nominale di 21,6 MWe, e relative opere di connessione;**
- **cavidotto interno al parco esercito alla tensione di 30 kV;**
- **cabina di sezionamento interna al parco per la raccolta della energia elettrica;**
- **cavidotto di collegamento alla Stazione Elettrica Utente, esercito a 30 kV, della lunghezza di circa 19 km;**
- **Stazione Elettrica Utente di trasformazione e consegna 30/150 kV;**
- **cavidotto AT a 150 kV, della lunghezza di circa 70 mt, per la consegna della energia elettrica alla futura Stazione Elettrica della RTN, a 380 kV, denominata "Cerignola" collegata, in entra-esce, sulla linea a 380 kV "Foggia-Bari Ovest", (già autorizzata con D.D. n.4 del 27.01.2016 e successivamente volturata a Terna con D.D.n.3 del 12.01.2021)**

Società proponente Clean Energy Re Uno srl, con sede legale in Foggia, alla via Corso Cairoli n.5, P.IVA 03564780710 64036

DETERMINAZIONE DEL DIRIGENTE SEZIONE INFRASTRUTTURE ENERGETICHE E DIGITALI 5 ottobre 2021, n. 185

Autorizzazione unica ai sensi del Decreto Legislativo 29 dicembre 2003, n. 387 per la costruzione e l'esercizio di un impianto di produzione di energia elettrica da fonte rinnovabile eolica, della potenza elettrica di 0,95 MWe, sito nel Comune di Candela (FG), in località "Cianfurro", costituito da n.1 aerogeneratore, nonché, delle infrastrutture indispensabili ed opere di connessione alla rete di Distribuzione MT con tensione nominale di 20 kV tramite costruzione di cabina di consegna, connessa in antenna alla linea MT esistente San Carlo_DP60-04072 alimentata dalla CP Ascoli Satriano da ubicarsi nel sito individuato dal produttore, mediante realizzazione delle opere sinteticamente individuate in:

- **connessione in antenna dalla linea MT esistente S. Carlo DP60-04072, nella tratta dei nodi 4-10568 ÷ 4-63374 mediante costruzione di cavo aereo AL 35 mmq e cavo interrato per l'Ingresso/Uscita da cabina;**
- **dispositivo di sezionamento da palo;**
- **costruzione di una cabina di consegna;**
- **sostituzione di n. 2 dispositivi di messa a terra DT 1096 con DT 1096+DT 1097+DT 1095 (in corso a cura di e-distribuzione);**
- **quadro in SF6 (con ICS) più Quadro Utente in SF6 DY808 dimensionati per reti con corrente di corto circuito pari a 16 kA.**

Setteventi s.r.l. con sede legale in Corso Italia 27, Bolzano (BZ)- P.I.: 0302943656...... 64074

DETERMINAZIONE DEL DIRIGENTE SEZIONE INFRASTRUTTURE ENERGETICHE E DIGITALI 5 ottobre 2021, n. 186

Autorizzazione Unica ai sensi del Decreto Legislativo 29 dicembre 2003, n. 387 per la costruzione e l'esercizio di un impianto di produzione di energia elettrica da fonte rinnovabile fotovoltaica, sito nel Comune di San Marzano di San Giuseppe (TA), località "Zona industriale PIP", della potenza nominale pari a 972 kWp in DC e 900 kWe in AC, nonché, delle infrastrutture indispensabili ed opere di connessione alla rete di Distribuzione MT con tensione nominale di 20 kV tramite costruzione di cabina di consegna, connessa in derivazione dalla linea MT esistente SOLE2 (D53041925) alimentata dalla CP LIZZANO (TRB) da ubicarsi nel sito individuato dal produttore mediante realizzazione delle opere sinteticamente individuate in:

- **Connessione in entra esce dalla linea MT esistente SOLE2, tra i nodi "2294529 e 2-394423" mediante costruzione di cavo interrato AL185mmq;**
- **Costruzione di una cabina di consegna;**
- **Quadro in SF6 (con ICS) più Quadro Utente in SF6 DY808 dimensionati per reti con corrente di corto circuito pari a 16 kA;**
- **Potenziamento di circa 560m di linea MT aerea in conduttore nudo CU35mmq con cavo aereo ELICORD150mmq tra i nodi "1-380704 e 2-486220".**

ECOGAIA S.r.l. con sede legale in Altamura (BA), alla Via Genova 59, P.I.: 02783640739. 64104

DETERMINAZIONE DEL DIRIGENTE SEZIONE INFRASTRUTTURE ENERGETICHE E DIGITALI 7 ottobre 2021, n. 191

Autorizzazione unica ai sensi del Decreto Legislativo 29 dicembre 2003, n. 387, nell'ambito del procedimento per il rilascio del Provvedimento Autorizzatorio Unico Regionale (P.A.U.R.), relativa alla costruzione ed all'esercizio di:

- **un impianto per la produzione di energia elettrica da fonte rinnovabile eolica di potenza nominale pari a 22,00 MW, costituito da 4 aerogeneratori GE158-5,5 MW, da realizzarsi nel territorio comunale di Foggia (FG), località "Cappuccio-Piantagione";**
- **un cavidotto di connessione interrato in MT per il collegamento dell'impianto alla Sottostazione di Utenza 150/30 kV di lunghezza pari a circa 5.000 metri;**
- **una Sottostazione di Utenza 150/30 kV da realizzarsi in agro di Lucera (FG), località "Palmori»;**
- **collegamento aereo AT tra la Sottostazione di Utenza 150/30 kV e la Stazione Elettrica 380/150 kV;**
- **una Stazione Elettrica 380/150 kV della RTN, da inserire in entra esce alla linea 380 kV "Foggia – Larino", da realizzarsi in agro di Lucera (FG), località "Palmori»;**
- **raccordi aerei a 380 kV e sostegni AT per il collegamento in entra esce alla linea 380 kV "Foggia – Larino"**
- **nonché delle opere ed infrastrutture connesse.**

Società: Wind Energy Foggia S.r.l., con sede legale in Pescara (PE), alla via Caravaggio 125, P.IVA 02217790688 e C.F. 02217790688. 64128

DETERMINAZIONE DEL DIRIGENTE SEZIONE INFRASTRUTTURE ENERGETICHE E DIGITALI 7 ottobre 2021, n. 192

Autorizzazione Unica ai sensi del Decreto Legislativo 29 dicembre 2003, n. 387 per la costruzione e l'esercizio di:

- **un impianto eolico, costituito da 3 aerogeneratori, denominato "Ascoli Satriano Nannarone" per la produzione di energia elettrica da fonte rinnovabile eolica, sito nel Comune di Ascoli Satriano (FG), in località "Nannarone", della potenza nominale di 11,4 MWe, e relative opere di connessione;**
- **cavidotto interno al parco eolico esercito alla tensione di 30 kV e cavidotto esterno di collegamento degli aerogeneratori alla Stazione Elettrica Utente 30/150 K, autorizzata con D.D. n.138 del 23.07.2019, connessa alla Stazione Elettrica RTN di smistamento AT denominata "Stornarella", autorizzata con D.D.n. 2 del 12/01/2016 e volturata a favore di Terna con D.D. n.118 del 24/11/2017;**

Società proponente Inergia SpA con sede legale in Roma alla Via Arno n.21, C.F.01752630440...... 64175

DETERMINAZIONE DEL DIRIGENTE SEZIONE MOBILITA' SOSTENIBILE E VIGILANZA DEL TRASPORTO PUBBLICO LOCALE 20 settembre 2021, n. 87
L. 144/99 Piano Nazionale della Sicurezza Stradale – V Programma di attuazione – Progetto "Piano… in Bici". Approvazione bando pubblico per l'assegnazione di contributi finalizzati alla redazione dei Piani della Mobilità Ciclistica in favore degli Enti Locali. BURP n. 174 del 31 dicembre 2020.
Unione dei Comuni Terre del Mare e del Sole – Piano della Mobilità Ciclistica dell'Unione di Comuni Terre del Mare e del Sole – Ammissione al finanziamento, accertamento di entrata e impegno di spesa..... 64221

DETERMINAZIONE DEL DIRIGENTE SEZIONE MOBILITA' SOSTENIBILE E VIGILANZA DEL TRASPORTO PUBBLICO LOCALE 20 settembre 2021, n. 88
L. 144/99 Piano Nazionale della Sicurezza Stradale – V Programma di attuazione – Progetto "Piano… in Bici". Approvazione bando pubblico per l'assegnazione di contributi finalizzati alla redazione dei Piani della Mobilità Ciclistica in favore degli Enti Locali. BURP n. 174 del 31 dicembre 2020. Comune di Surbo – Piano di Mobilità Ciclistica della Città di Surbo con promozione del territorio – Ammissione al finanziamento, accertamento di entrata e impegno di spesa...... 64230

DETERMINAZIONE DEL DIRIGENTE SEZIONE MOBILITA' SOSTENIBILE E VIGILANZA DEL TRASPORTO PUBBLICO LOCALE 20 settembre 2021, n. 89
L. 144/99 Piano Nazionale della Sicurezza Stradale – V Programma di attuazione – Progetto "Piano… in Bici". Approvazione bando pubblico per l'assegnazione di contributi finalizzati alla redazione dei Piani della Mobilità Ciclistica in favore degli Enti Locali. BURP n. 174 del 31 dicembre 2020.
Comune di Capurso – Piano della Mobilità Ciclistica (P.M.C. – Biciplan) del Comune di Capurso – Ammissione al finanziamento, accertamento di entrata e impegno di spesa. 64239

DETERMINAZIONE DEL DIRIGENTE SEZIONE MOBILITA' SOSTENIBILE E VIGILANZA DEL TRASPORTO PUBBLICO LOCALE 24 settembre 2021, n. 91
P.O.R. Puglia FESR 2014-2020 – Asse IV – Azione 4.4 "Avviso per la selezione di proposte progettuali finalizzate alla realizzazione di velostazioni all'interno o in prossimità di stazioni ferroviarie". BURP n. 134 del 24/09/2020. Ammissione a finanziamento del "progetto VELOSTAZIONE RAMSAR" del Comune di Trinitapoli per un importo pari a € 300.000,00. Accertamento di entrata e impegno a favore del Comune di Trinitapoli. 64247

DETERMINAZIONE DEL DIRIGENTE SEZIONE MOBILITA' SOSTENIBILE E VIGILANZA DEL TRASPORTO PUBBLICO LOCALE 24 settembre 2021, n. 92
P.O.R. Puglia FESR 2014-2020 – Asse IV – Azione 4.4 "Avviso per la selezione di proposte progettuali finalizzate alla realizzazione di velostazioni all'interno o in prossimità di stazioni ferroviarie". BURP n. 134 del 24/09/2020. Ammissione a finanziamento dell'intervento "Realizzazione di velostazione in prossimità della stazione ferroviaria di Latiano del Comune di Latiano" per un importo pari a € 300.000,00. Accertamento di entrata e impegno a favore del Comune di Latiano. 64256

DETERMINAZIONE DEL DIRIGENTE SEZIONE MOBILITA' SOSTENIBILE E VIGILANZA DEL TRASPORTO PUBBLICO LOCALE 28 settembre 2021, n. 93
L. 144/99 Piano Nazionale della Sicurezza Stradale – V Programma di attuazione – Progetto "Piano… in Bici". Approvazione bando pubblico per l'assegnazione di contributi finalizzati alla redazione dei Piani della Mobilità Ciclistica in favore degli Enti Locali. BURP n. 174 del 31 dicembre 2020.
Comune di Arnesano – PIANO DI MOBILITA' CICLISTICA DEL COMUNE DI ARNESANO – Ammissione al finanziamento, accertamento di entrata e impegno di spesa. 64265

DETERMINAZIONE DEL DIRIGENTE SEZIONE MOBILITA' SOSTENIBILE E VIGILANZA DEL TRASPORTO PUBBLICO LOCALE 28 settembre 2021, n. 94
L. 144/99 Piano Nazionale della Sicurezza Stradale – V Programma di attuazione – Progetto "Piano… in

Bici". Approvazione bando pubblico per l'assegnazione di contributi finalizzati alla redazione dei Piani della Mobilità Ciclistica in favore degli Enti Locali. BURP n. 174 del 31 dicembre 2020.
Comune di Casarano – Redazione Piano della Mobilità Ciclistica – Ammissione al finanziamento, accertamento di entrata e impegno di spesa...... 64273

DETERMINAZIONE DEL DIRIGENTE SEZIONE MOBILITA' SOSTENIBILE E VIGILANZA DEL TRASPORTO PUBBLICO LOCALE 28 settembre 2021, n. 95
L. 144/99 Piano Nazionale della Sicurezza Stradale – V Programma di attuazione – Progetto "Piano… in Bici". Approvazione bando pubblico per l'assegnazione di contributi finalizzati alla redazione dei Piani della Mobilità Ciclistica in favore degli Enti Locali. BURP n. 174 del 31 dicembre 2020.
Comune di Ugento – UGENTO PIANO..IN BICI – Ammissione al finanziamento, accertamento di entrata e impegno di spesa...... 64281

DETERMINAZIONE DEL DIRIGENTE SEZIONE MOBILITA' SOSTENIBILE E VIGILANZA DEL TRASPORTO PUBBLICO LOCALE 28 settembre 2021, n. 96
L. 144/99 Piano Nazionale della Sicurezza Stradale – V Programma di attuazione – Progetto "Piano… in Bici". Approvazione bando pubblico per l'assegnazione di contributi finalizzati alla redazione dei Piani della Mobilità Ciclistica in favore degli Enti Locali. BURP n. 174 del 31 dicembre 2020.
Comune di Castellaneta – Piano della Mobilità Ciclistica del Comune di Castellaneta (TA) – Ammissione al finanziamento, accertamento di entrata e impegno di spesa...... 64289

DETERMINAZIONE DEL DIRIGENTE SEZIONE MOBILITA' SOSTENIBILE E VIGILANZA DEL TRASPORTO PUBBLICO LOCALE 1 ottobre 2021, n. 98
D.G.R. n. 2156 del 25/11/2019 e D.G.R. n. 441 del 30/03/2020. Decreto del Ministro delle Infrastrutture e Trasporti del 24/12/2018 n. 553. Approvazione del programma di interventi per lo sviluppo e la messa in sicurezza di itinerari e percorsi ciclabili e pedonali. D.G.R. n. 1461 del 04/09/2020.
Comune di Francavilla Fontana - PROGETTO PER LA MESSA IN SICUREZZA DI PERCORSI PEDONALI PRESSO L'AREA DEGLI ISTITUTI SCOLASTICI SITI IN VIA DISTANTE, FRANCAVILLA FONTANA - Ammissione al finanziamento, accertamento di entrata e impegno di spesa...... 64297

DETERMINAZIONE DEL DIRIGENTE SEZIONE MOBILITA' SOSTENIBILE E VIGILANZA DEL TRASPORTO PUBBLICO LOCALE 5 ottobre 2021, n. 99
L. 144/99 Piano Nazionale della Sicurezza Stradale – V Programma di attuazione – Progetto "Piano… in Bici". Approvazione bando pubblico per l'assegnazione di contributi finalizzati alla redazione dei Piani della Mobilità Ciclistica in favore degli Enti Locali. BURP n. 174 del 31 dicembre 2020.
Comune di Palagianello – Piano della Mobilità Ciclistica del comune di Palagianello – Ammissione al finanziamento, accertamento di entrata e impegno di spesa...... 64305

DETERMINAZIONE DEL DIRIGENTE SEZIONE OSSERVATORIO FITOSANITARIO 6 ottobre 2021, n. 104
Reg. (UE) 2020/1201 - D.Lgs 19 del 02/02/2021 – D.G.R. 538/2021. Misure fitosanitarie per il contenimento della diffusione della Xylella fastidiosa. Monitoraggio 2021. Prescrizione di misure di estirpazione ai sensi del Reg. (UE) 2020/1201 in agro di Locorotondo – Zona contenimento...... 64314

DETERMINAZIONE DEL DIRIGENTE SEZIONE OSSERVATORIO FITOSANITARIO 6 ottobre 2021, n. 105
Reg. (UE) 2020/1201 - D.Lgs 19 del 02/02/2021 – D.G.R. 538/2021. Misure fitosanitarie per il contenimento della diffusione della Xylella fastidiosa. Monitoraggio 2021. Prescrizione di misure di estirpazione ai sensi del Reg. (UE) 2020/1201 in agro di Martina Franca – Zona contenimento...... 64327

DETERMINAZIONE DEL DIRIGENTE SEZIONE OSSERVATORIO FITOSANITARIO 6 ottobre 2021, n. 106
Reg. (UE) 2020/1201 - D.Lgs 19 del 02/02/2021 – D.G.R. 538/2021. Misure fitosanitarie per il contenimento della diffusione della Xylella fastidiosa. Monitoraggio 2021. Prescrizione di misure di estirpazione ai sensi del Reg. (UE) 2020/1201 in agro di Crispiano – Zona contenimento...... 64339

DETERMINAZIONE DEL DIRIGENTE SEZIONE OSSERVATORIO FITOSANITARIO 6 ottobre 2021, n. 107
Reg. (UE) 2020/1201 - D.Lgs 19 del 02/02/2021 – D.G.R. 538/2021. Misure fitosanitarie per il contenimento della diffusione della Xylella fastidiosa. Monitoraggio 2021. Prescrizione di misure di estirpazione ai sensi del Reg. (UE) 2020/1201 in agro di Fasano – Zona contenimento...... 64351

DETERMINAZIONE DEL DIRIGENTE SEZIONE POLITICHE E MERCATO DEL LAVORO 12 ottobre 2021, n. 785
Avviso Pubblico avente ad oggetto "Manifestazione di interesse finalizzata alla presentazione di candidature da parte di imprese private e pubbliche interessate all'utilizzazione – in progetti di tirocinio – di soggetti precedentemente inseriti nel bacino dei percettori dell'indennità di cui all'art. 1, commi 251 e ss. della Legge 30 dicembre 2018, n. 145 e ss.mm.ii.". Approvazione elenco dei soggetti ammessi e non ammessi ad ospitare tirocini...... 64366

DETERMINAZIONE DEL DIRIGENTE SEZIONE POLITICHE E MERCATO DEL LAVORO 12 ottobre 2021, n. 786
Avviso Multi Misura approvato con A.D. del Servizio Autorità di Gestione PO FSE n. 425 del 14/10/2014. Misura 5 Indennità di tirocinio. Riproposizione delle determinazioni nn. 515, 516 e 517 del 07.06.2021 nonché parziale riposizione della determinazione dirigenziale n. n. 6 del 20.01.2020 in relazione al codice pratica 9L0GXP6...... 64375

DETERMINAZIONE DEL DIRIGENTE SEZIONE POLITICHE E MERCATO DEL LAVORO 12 ottobre 2021, n. 787
Avviso Multi Misura approvato con A.D. del Servizio Autorità di Gestione PO FSE n. 425 del 14/10/2014. Misura 5 Indennità di tirocinio. Approvazione esiti verifica amministrativa e conseguente autorizzazione ad INPS al pagamento delle indennità relative al bimestre I in favore dei tirocinanti a valere sulle risorse di cui all'art. 3 del DL n. 76/2013 convertito con modificazioni dalla L. n. 99/2013...... 64379

DETERMINAZIONE DEL DIRIGENTE SEZIONE PROGRAMMAZIONE UNITARIA 1 ottobre 2021, n. 192
CUP B34J18000390001 – Codice MIR: B0111.42. Patto per la Puglia - FSC 2014-2020. Fondo rotativo per l'anticipazione delle spese di progettazione tecnica a favore delle amministrazioni pubbliche. Ammissione a finanziamento e concessione del contributo finanziario al Comune di Vernole (Le) per le spese di progettazione di n. 3 interventi riconducibili alla SISUS. Accertamento contabile in entrata e impegno di spesa. 64442

DETERMINAZIONE DEL DIRIGENTE SEZIONE STRATEGIE E GOVERNO DELL'OFFERTA 28 settembre 2021, n. 269
Emergenza sanitaria Covid-19: Art. 13 Decreto legge 17 marzo 2020, n. 18, conv., con modificazioni, in Legge 24 aprile 2020, n. 27. Autorizzazione al reclutamento temporaneo di professionisti sanitari stranieri. ... 64447

DETERMINAZIONE DEL DIRIGENTE SEZIONE STRATEGIE E GOVERNO DELL'OFFERTA 30 settembre 2021, n. 274
Laboratorio di Analisi Cliniche dr. Nicola Negro di Alessandro Negro s.a.s. via G. Giusti, n.33 – Lecce-Conferma/ aggiornamento autorizzazione all'esercizio e accreditamento istituzionale Settori Specializzati...... 64451

DETERMINAZIONE DEL DIRIGENTE SEZIONE STRATEGIE E GOVERNO DELL'OFFERTA 30 settembre 2021, n. 275
Laboratorio Analisi Micron srlu, via Madonna della Fiducia, n.66 – Surbo (Le) – Conferma/Aggiornamento autorizzazione all'esercizio e accreditamento istituzionale Settori Specializzati...... 64456

DETERMINAZIONE DEL DIRIGENTE SEZIONE STRATEGIE E GOVERNO DELL'OFFERTA 1 ottobre 2021, n. 276
Laboratorio Clinico Dibattista s.r.l. -piazza Cavour, nn.25-27– Gravina in Puglia (Ba) - Conferma/ aggiornamento autorizzazione all'esercizio e accreditamento istituzionale Settori Specializzati...... 64461

DETERMINAZIONE DEL DIRIGENTE SEZIONE TURISMO 7 ottobre 2021, n. 154
Legge regionale 11.06.2018, n. 25. Iscrizione dell'Associazione Turistica pro loco Volturino all'Albo Regionale delle associazioni pro loco di Puglia...... 64466

DETERMINAZIONE DEL DIRIGENTE SEZIONE TURISMO 7 ottobre 2021, n. 155
CUP B39J21013290002. Avviso 2021 per la erogazione di contributi alle associazioni turistiche pro loco. Legge Regionale 11 giugno 2018, n. 25, DGR n. 1067 del 9 luglio 2020, D.D. n. 122 del 20 agosto 2021. Esiti attività di valutazione della Commissione. Approvazione n. 4 proposte progettuali presentate dalle pro loco Lecce – La Rotonda San Cataldo – Torre Chianca Case Simini – Spiaggiabella, Gravina in Puglia, Cannole - Serrano – Carpignano Salentino, Cutrofiano. 64469

DETERMINAZIONE DEL DIRIGENTE SERVIZIO FARMACI, DISPOSITIVI MEDICI E ASSISTENZA INTEGRATIVA 6 ottobre 2021, n. 193
D.L.vo 219/06 "attuazione direttiva 92/25 CEE riguardanti la distribuzione all'ingrosso di medicinali per uso umano" – revoca dell'autorizzazione concessa con D.D. n.292 del 13.11.2018 e nuova autorizzazione alla vendita all'ingrosso di medicinali per uso umano limitatamente ai farmaci SOP/OTC così come previsto nell'articolo 96 del D. Lgs. 219/06 alla ditta "Farmacia Padre Pio" – Cerignola (FG). 64474

DETERMINAZIONE DEL DIRIGENTE SERVIZIO FARMACI, DISPOSITIVI MEDICI E ASSISTENZA INTEGRATIVA 6 ottobre 2021, n. 194
Sospensione dell'efficacia della determinazione dirigenziale n. 180 del 16 settembre 2021 avente a oggetto "D.Lgs. 219/06 – Sospensione dell'efficacia della D.D. 391 del 25.11.2013 avente a oggetto "Autorizzazione alla distribuzione all'ingrosso di medicinali per uso umano alla ditta "Farmacia Leonardo Gentile s.n.c." – Monopoli (BA)" 64477

Atti e comunicazioni degli Enti locali

CITTA' METROPOLITANA DI BARI
Estratto determinazione dirigenziale 24 settembre 2021, n. 4746
Procedura di verifica di assoggettabilità a VIA. Proponente: Rete Gas Bari Azienda Municipale Gas S.p.a.. 64479

CITTA' METROPOLITANA DI BARI
Estratto determinazione dirigenziale 24 settembre 2021, n. 4747
Procedura di verifica di assoggettabilità a VIA. Proponente: Rete Gas Bari Azienda Municipale Gas S.p.a.. 64481

CITTA' METROPOLITANA DI BARI
Estratto determinazione dirigenziale 24 settembre 2021, n. 4748
Procedura di verifica di assoggettabilità a VIA. Proponente: Rete Gas Bari Azienda Municipale Gas S.p.a.. 64483

AMMINISTRAZIONE PROVINCIALE FOGGIA
Estratto D.D. n. 1396 del 8 ottobre 2021
Provvedimento Autorizzativo Unico Regionale (P.A.U.R.) di cui all'art. 27-bis D.Lgs. 152/2006, relativo a:
- **un impianto per la produzione di energia elettrica da fonte rinnovabile eolica costituito da n. 4 aerogeneratori, denominato "Gubitosi-Topparusso-Stingeta", di potenza nominale complessiva pari a 15,6 MWe, sito nel territorio comunale di Ascoli Satriano (Fg), località "Gubitosi Topparusso-Stingeta";**
- **un cavidotto interrato MT di utenza, con collegamento a 30 kV presso la SE ubicata nel Comune di Ascoli Satriano, già esistente;**
- **realizzazione di un futuro collegamento RTN in cavo a 150 kV tra la SE "Valle", la SE a 150 kV "Camerelle" e la SE RTN a 380/150 kV denominata "Deliceto" e relative opere di collegamento presso le SE su richiamate.**

Esito positivo.
Proponente: DAUNIA WORK 1 SRL già DAUNIA WORK SRL (cod. pratica 2019/00056/VIA). 64485

AMMINISTRAZIONE PROVINCIALE FOGGIA
Estratto D.D. n. 1395 del 8 ottobre 2021

Provvedimento Autorizzativo Unico Regionale (P.A.U.R.) di cui all'art. 27-bis D.Lgs. 152/2006, relativo a:
- **un impianto di produzione di energia elettrica da fonte eolica costituito da n. 7 aerogeneratori, avente potenza elettrica complessiva pari a 16,1 MWe, sito nel Comune di Foggia (Fg) località "Poppi";**
- **un cavidotto esterno a 30 kV di connessione; ampliamento della Stazione Utente 30/150 kV località "Sprecacenere" sita nel Comune di Foggia (Fg), di proprietà della società Margherita S.r.l., da collegare in entra esci con la sezione a 150 kV della Stazione Elettrica 380/150 kV della RTN di Foggia denominata "Foggia Nord";**
- **opere ed infrastrutture connesse.".**

Esito positivo.
Proponente: DIFESA WIND SRL (cod. pratica 2020/00104/VIA)...... 64486

COMUNE DI GALATINA
Deliberazione C.C. 31 luglio 2019, n. 35
PIANO PARTICOLAREGGIATO DEL COMPARTO GUIDANO – VARIANTE, PER DIVERSA LOCALIZZAZIONE DEI LOTTI RESIDENZIALI, RISPETTO ALLE PREVISIONI DEL VIGENTE P.P., APPROVATO CON DELIBERAZIONE DEL C.C. N. 14 DEL 23/04/1981. PROPONENTE GROUND ZERO SRL. APPROVAZIONE DEFINITIVA...... 64487

UNIONE JONICA SALENTINA
Determinazione 8 ottobre 2021, n. 30
Procedura di verifica di assoggettabilità a VAS...... 64499

Appalti – Bandi, Concorsi e Avvisi

Appalti

GAL MURGIA PIU'
AVVISO PER LA RACCOLTA DI PREVENTIVI, SENZA IMPEGNO DI AGGIUDICAZIONE, PER L'AFFIDAMENTO DEL SERVIZIO DI ASSISTENZA IN MATERIA DI SICUREZZA NEI LUOGHI DI LAVORO RELATIVO ALLO SVOLGIMENTO DELLE FUNZIONI DI RESPONSABILE DEL SERVIZIO PREVENZIONE E PROTEZIONE (RSPP), DEL GRUPPO DI AZIONE LOCALE MURGIA PIÙ S. C. A R. L. AI SENSI DEL D.LGS.N.81/08
Smart CIG: Z203366CC2
CUP: B62F17000810009..... 64503

Concorsi

REGIONE PUGLIA - DETERMINAZIONE DEL DIRIGENTE SEZIONE PERSONALE E ORGANIZZAZIONE 5 ottobre 2021, n. 1055
Concorso per esami riservato ai soggetti in possesso dei requisiti di cui all'art.20, comma 2, del d. lgs. 75/2017 per l'assunzione a tempo indeterminato di n. 30 unità di personale non dirigenziale di categoria D, posizione economica D1, di cui 18 di profilo amministrativo e 12 di profilo tecnico agrario- Stabilizzazione candidati profilo Tecnico- Agrario. 64514

REGIONE PUGLIA - DETERMINAZIONE DEL DIRIGENTE SEZIONE PERSONALE E ORGANIZZAZIONE 6 ottobre 2021, n. 1056
Concorso per esami riservato ai soggetti in possesso dei requisiti di cui all'art.20, comma 2, del d. lgs. 75/2017 per l'assunzione a tempo indeterminato di n. 30 unità di personale non dirigenziale di categoria D, posizione economica D1, di cui 18 di profilo amministrativo e 12 di profilo tecnico agrario- Stabilizzazione candidati profilo amministrativo. 64519

REGIONE PUGLIA - DETERMINAZIONE DEL DIRIGENTE SEZIONE RISORSE IDRICHE 12 ottobre 2021, n. 283
L.R. n. 9 del 30 maggio 2011, Art.8. Indizione di Avviso pubblico per la costituzione di un elenco di professionisti da candidare alla nomina di revisore dei conti dell'Autorità Idrica Pugliese per il triennio 2022 – 2024...... 64525

REGIONE PUGLIA - DETERMINAZIONE DEL DIRIGENTE SEZIONE STRATEGIE E GOVERNO DELL'OFFERTA 5 ottobre 2021, n. 277
Approvazione in via provvisoria della graduatoria regionale dei medici di Medicina Generale valevole per l'anno 2022 ai sensi dell'art. 15 dell'Accordo Collettivo Nazionale per la disciplina dei rapporti con i medici di medicina generale, così come novellato dall'art. 2 dell'A.C.N. del 21/06/2018. 64537

ARTI PUGLIA
Luoghi comuni - Avviso N. 89 rivolto ad Organizzazioni Giovanili del Terzo Settore per la co-progettazione e la realizzazione di interventi di innovazione sociale all'interno dello spazio pubblico "Edificio scolastico Maria Montessori" via Aspromonte, Taurisano (LE)...... 64641

ARTI PUGLIA
Luoghi comuni – Avviso N. 90 rivolto ad Organizzazioni Giovanili del Terzo Settore per la co-progettazione e la realizzazione di interventi di innovazione sociale all'interno dello spazio pubblico "Alloggio custode in Villa comunale" via della costituente sn, Torremaggiore (FG). 64659

ARTI PUGLIA
Luoghi comuni – Avviso N. 91 rivolto ad Organizzazioni Giovanili del Terzo Settore per la co-progettazione e la realizzazione di interventi di innovazione sociale all'interno dello spazio pubblico "Ex Mercato coperto di Via Milite Ignoto" via Milite Ignoto 16, Cutrofiano (LE). 64677

ARTI PUGLIA
Luoghi comuni – Avviso N. 92 rivolto ad Organizzazioni Giovanili del Terzo Settore per la co-progettazione e la realizzazione di interventi di innovazione sociale all'interno dello spazio pubblico "Palazzo della Cultura" Piazza D. Alighieri n.51, Galatina (LE)...... 64695

ARTI PUGLIA
Luoghi comuni – Avviso N. 93 rivolto ad Organizzazioni Giovanili del Terzo Settore per la co-progettazione e la realizzazione di interventi di innovazione sociale all'interno dello spazio pubblico Ex Casa Museo del Tarantismo" Corso Porta Luce n.2, Galatina (LE). 64713

ARTI PUGLIA
Luoghi comuni – Avviso N. 94 rivolto ad Organizzazioni Giovanili del Terzo Settore per la co-progettazione e la realizzazione di interventi di innovazione sociale all'interno dello spazio pubblico "Vecchio Cinema Orlando" via Don Luigi Sturzo, Morciano di Leuca (LE). 64731

ARTI PUGLIA
Luoghi comuni – Avviso N. 95 rivolto ad Organizzazioni Giovanili del Terzo Settore per la co-progettazione e la realizzazione di interventi di innovazione sociale all'interno dello spazio pubblico "Mercato delle Idee" via Trento angolo via Leonardo Da Vinci, Muro Leccese (LE). 64749

ARTI PUGLIA
Luoghi comuni - Avviso N. 96 rivolto ad Organizzazioni Giovanili del Terzo Settore per la co-progettazione e

la realizzazione di interventi di innovazione sociale all'interno dello spazio pubblico "Museo Diffuso Borgo Terra" Piazza del Popolo, Muro Leccese (LE). 64767

ASL TA
Avviso sorteggio componenti Commissione Esaminatrice Concorso Pubblico Dirigente Medico disciplina di Ginecologia ed Ostetrica. 64785

ASL TA
Avviso sorteggio componenti Commissione Esaminatrice Concorso Pubblico Dirigente Medico disciplina di Neuropsichiatria Infantile. 64786

AZIENDA OSPEDALIERO UNIVERSITARIA CONSORZIALE POLICLINICO BARI
Avviso Pubblico, per titoli e colloquio, per il conferimento di n. 1 incarico a tempo determinato, della durata di un anno, in favore di Dirigente Medico Specialista della disciplina di Cardiologia da assegnare presso Ospedale Pediatrico Giovanni XXIII, ai sensi del DPR n. 483/97, per lo svolgimento delle attività di Emodinamica interventistica su neonato e bambino 64787

IRCCS ISTITUTO TUMORI "GIOVANNI PAOLO II" BARI
Avviso di pubblica selezione, per la formazione di una lista di idonei per Borse di studio per soli titoli, con livello di qualificazione A1 – figura professionale "Data Manager", per lo svolgimento di attività di supporto alla ricerca ed alle sperimentazioni cliniche attive per l'Istituto Tumori "Giovanni Paolo II" di Bari. 64795

IRCCS ISTITUTO TUMORI "GIOVANNI PAOLO II" BARI
Avviso di pubblica selezione, per la formazione di una lista di idonei per Borse di studio per soli titoli, con livello di qualificazione A2 – figura professionale "Data Manager", per lo svolgimento di attività di supporto alla ricerca ed alle sperimentazioni cliniche attive per l'Istituto Tumori "Giovanni Paolo II" di Bari. 64810

IRCCS ISTITUTO TUMORI "GIOVANNI PAOLO II" BARI
Avviso di pubblica selezione, per titoli e colloquio, per n.1 Borsa di Studio con livello di qualificazione B1, per lo svolgimento delle attività di ricerca nell'ambito del Progetto di Ricerca Finalizzata - Ministero della Salute - NET-201842368077 "Definition and testing of a new model of clinical governance based on the integration of tools such as Health Technology Assessment, Clinical Practice Guidelines, Clinical Pathways, and healthcare performance measurement for planning, implementation and management of healthcare interventions in different settings - lNTEGRATE-HEALTH-GOV" – (delb. 812/2020) - Resp. Dr. Vito Lorusso. 64825

IRCCS ISTITUTO TUMORI "GIOVANNI PAOLO II" BARI
Avviso di pubblica selezione, per titoli e colloquio, per n.2 Borse di Studio con livello di qualificazione B2 – profilo Fisico/Statistico, per lo svolgimento delle attività di ricerca nell'ambito del Progetto di Ricerca Finalizzata - Ministero della Salute - NET-201842368077 "Definition and testing of a new model of clinical governance based on the integration of tools such as Health Technology Assessment, Clinical Practice Guidelines, Clinical Pathways, and healthcare performance measurement for planning, implementation and management of healthcare interventions in different settings - lNTEGRATE-HEALTH-GOV" – (delb. 812/2020) - Resp. Dr. Vito Lorusso. 64840

GAL ALTO SALENTO 2020
DETERMINAZIONE DEL DIRETTORE TECNICO N. 24 del 6 ottobre 2021
Proroga dei termini per la presentazione delle domande di sostegno al 15/10/2021
Avviso Pubblico Azione 3 – "Qualificazione delle imprese del settore turistico dell'Alto Salento"

Intervento 3.1 "Pacchetto multimisura per l'avvio e lo sviluppo di servizi a supporto del turismo lento e sostenibile". 64855

GAL GARGANO

DETERMINAZIONE DEL DIRETTORE TECNICO n. 25 del 12 ottobre 2021

PSR 2014/2020 MISURA 19 - SOTTOMISURA 19.2 - SSL GAL GARGANO AGENZIA DI SVILUPPO - AZIONE 3 - RAFFORZAMENTO DELLE FILIERE - INTERVENTO 3.3 "SOSTEGNO ALLA COMMERCIALIZZAZIONE". RIAPERTURA TERMINI PER IL RILASCIO DELLE DDS. 64857

GAL LUOGHI DEL MITO E DELLE GRAVINE

DETERMINA DEL RESPONSABILE UNICO DEL PROCEDIMENTO N. 2.1-2.2/11 DEL 06/10/2021

PSR PUGLIA 2014/2020 – MISURA19 – SOTTOMISURA 19.2 "SOSTEGNO ALL'ESECUZIONE NELL'AMBITO DEGLI INTERVENTI DELLA STRATEGIA"– SSL DEL GAL LUOGHI DEL MITO E DELLE GRAVINE Soc. Cons. a r.l. – AVVISO PUBBLICO AZIONE 2 "GRAVINE SERVIZI: I LABORATORI DEL VALORE " Intervento 2.1 "AIUTO ALL'AVVIAMENTO DI NUOVE IMPRESE DI SERVIZI (START UP) NEL SETTORE DEL TURISMO E DELLE TRADIZIONI ARTIGIANE ED ENOGASTRONOMICHE DEL PARCO RURALE DELLE GRAVINE " - Intervento 2.2 "SOSTEGNO AGLI INVESTIMENTI LE START UP DEL TURISMO, DELL'ARTIGIANATO E DELL'ENOGASTRONOMIA " II STEP: III PROROGA DEI TERMINI PER LA PRESENTAZIONE DELLE DOMANDE DI SOSTEGNO E INTEGRAZIONE ELENCO CODICE ATECO AMMISSIBILI. 64858

GAL MAGNA GRECIA

Avviso pubblico per la presentazione di domande di sostegno - Azione 1 - Intervento 1.1 "Centro polifunzionale per la creazione, il cambiamento d'impresa e l'orientamento al lavoro". 64860

GAL MAGNA GRECIA

Avviso pubblico per la presentazione di domande di sostegno - Azione 5 – Intervento 5.2 "Sviluppo, miglioramento e messa in rete dei tracciati di mobilità lenta e sostenibile". 64916

GAL PONTE LAMA

DETERMINAZIONE DEL RESPONSABILE UNICO DEL PROCEDIMENTO N. 27 DEL 06/10/2021

Piano di Sviluppo Rurale 2014-2020. Misura 19 - Sottomisura 19.2 "Sostegno all'esecuzione nell'ambito degli interventi della Strategia". SSL 2014/2020 GAL Ponte Lama s.c.ar.l. -

Azione 3 – Intervento 3.3 "Investimenti per la realizzazione e/o ammodernamento di spazi/edifici pubblici da destinare a centri polifunzionali, comprese le attività a servizio della popolazione locale e a supporto della commercializzazione diretta di prodotti agricoli e agroalimentari locali". Avviso Pubblico approvato con Delibera CdA del 03/05/2019, pubblicato sul BURP n. 122 del 24/10/2019.

Beneficiario: Comune di Bisceglie

CUP: C15I20000000002.

Proroga del termine di scadenza per la conclusione delle attività previste dal progetto approvate e ammesse a finanziamento. 64971

GAL PONTE LAMA

DETERMINAZIONE DEL RESPONSABILE UNICO DEL PROCEDIMENTO N. 28 DEL 06/10/2021

Piano di Sviluppo Rurale 2014-2020. Misura 19 - Sottomisura 19.2 "Sostegno all'esecuzione nell'ambito degli interventi della Strategia". SSL 2014/2020 GAL Ponte Lama s.c.ar.l. - Azione 4 - Intervento 4.3 "Investimenti per la riqualificazione di aree urbane per la realizzazione di orti urbani". Avviso Pubblico approvato con Delibera CdA del 03/05/2019, pubblicato sul BURP n. 122 del 24/10/2019.

Beneficiario: Comune di Bisceglie

CUP: C13H20000330002.

Proroga del termine di scadenza per la conclusione delle attività previste dal progetto approvate e ammesse a finanziamento. 64974

GAL PONTE LAMA

DETERMINAZIONE DEL RESPONSABILE UNICO DEL PROCEDIMENTO N. 29 DEL 06/10/2021

Piano di Sviluppo Rurale 2014-2020. Misura 19 - Sottomisura 19.2 "Sostegno all'esecuzione nell'ambito degli interventi della Strategia". SSL 2014/2020 GAL Ponte Lama s.c.ar.l. - Azione 4 - Intervento 4.4 "Investimenti su piccola scala per il miglioramento e la riqualificazione sostanziale della viabilità comunale e vicinale dell'agro". Avviso Pubblico approvato con Delibera CdA del 03/05/2019, pubblicato sul BURP n. 122 del 24/10/2019. Beneficiario: Comune di Bisceglie

CUP: C13H20000330002.

Proroga del termine di scadenza per la conclusione delle attività previste dal progetto approvate e ammesse a finanziamento. 64977

GAL PONTE LAMA

DETERMINAZIONE DEL RESPONSABILE UNICO DEL PROCEDIMENTO N. 30 DEL 07/10/2021

Piano di Sviluppo Rurale 2014-2020. Misura 19 - Sottomisura 19.2 "Sostegno all'esecuzione nell'ambito degli interventi della Strategia". SSL 2014/2020 GAL Ponte Lama s.c.ar.l. - Azione 4 - Intervento 4.3 "Investimenti per la riqualificazione di aree urbane per la realizzazione di orti urbani". Avviso Pubblico approvato con Delibera CdA del 03/05/2019, pubblicato sul BURP n. 122 del 24/10/2019.

Beneficiario: Comune di Molfetta

CUP: C55C20000010006.

Proroga del termine di scadenza per la conclusione delle attività previste dal progetto approvate e ammesse a finanziamento. 64980

GAL PONTE LAMA

DETERMINAZIONE DEL RESPONSABILE UNICO DEL PROCEDIMENTO N. 31 DEL 11/10/2021

Piano di Sviluppo Rurale 2014-2020. Misura 19 - Sottomisura 19.2 "Sostegno all'esecuzione nell'ambito degli interventi della Strategia". SSL 2014/2020 GAL Ponte Lama s.c.ar.l. - Azione 2 "Diversificazione dell'economia rurale e costiera" - Intervento 2.1 "Investimenti nella creazione e nello sviluppo di attività extra-agricole" - Sotto-Intervento 2.1.1 "Aiuti all'avviamento di attività extra-agricole nelle zone rurali" e Sotto-Intervento 2.1.2 "Investimenti nella creazione e nello sviluppo di attività extra-agricole". Avviso Pubblico pubblicato sul BURP n. 44 del 24/04/2019.

Beneficiario: OMSAT SRL

CUP: I17B20000130007.

Proroga del termine di scadenza per la conclusione delle attività previste dal progetto approvate e ammesse a finanziamento. 64983

GAL PONTE LAMA

DETERMINAZIONE DEL RESPONSABILE UNICO DEL PROCEDIMENTO N. 32 DEL 11/10/2021

Piano di Sviluppo Rurale 2014-2020. Misura 19 - Sottomisura 19.2 "Sostegno all'esecuzione nell'ambito degli interventi della Strategia". SSL 2014/2020 GAL Ponte Lama s.c.ar.l. - Azione 2 "Diversificazione dell'economia rurale e costiera" - Intervento 2.1 "Investimenti nella creazione e nello sviluppo di attività extra-agricole" - Sotto-Intervento 2.1.1 "Aiuti all'avviamento di attività extra-agricole nelle zone rurali" e Sotto-Intervento 2.1.2 "Investimenti nella creazione e nello sviluppo di attività extra-agricole". Avviso Pubblico pubblicato sul BURP n. 44 del 24/04/2019.

Beneficiario: INFOTECH SRL

CUP: I17B20000090007.

Proroga del termine di scadenza per la conclusione delle attività previste dal progetto approvate e ammesse a finanziamento. 64986

Avvisi

REGIONE PUGLIA SERVIZIO STRUMENTAZIONE URBANISTICA
Avviso proposta di Variante di aggiornamento del P.P. dell'agglomerato industriale di Galatina/Soleto - Piano Regolatore Territoriale ASI della Provincia di LECCE, adottata con Deliberazione del Consiglio di Amministrazione ASI Lecce n. 92 del 30.10.2020. 64989

AUTORITÀ DI BACINO DISTRETTUALE DELL'APPENNINO MERIDIONALE
Decreto del Segretario Generale n. 829 del 03 SETT. 2021
Approvazione modifica definitiva di perimetrazione e/o classificazione delle aree a rischio del Piano Stralcio per la Difesa dal Rischio Idrogeologico dell'Autorità di Bacino della Basilicata - I agg.2020 per porzioni di territorio del comune di Gravina in Puglia (BA) - località Contrada Salsa – S.S. 96 e C.da Spinalva – S.S. 96. 64990

AUTORITÀ DI BACINO DISTRETTUALE DELL'APPENNINO MERIDIONALE
Decreto del Segretario Generale n. 831 del 3 SETT 2021
Approvazione modifica definitiva di perimetrazione e/o classificazione delle aree a rischio del Piano Stralcio per la Difesa dal Rischio Idrogeologico Aree di versante dell'ex Autorità di Bacino Interregionale della Basilicata, Unit of Management ITI012 "Bradano", relativamente al Comune di Altamura (località Area NE dell'abitato)...... 64994

SOCIETA' ACQUEDOTTO PUGLIESE
Provvedimento prot. n. 60890 del 4 ottobre 2021
P1267-SAP n. 21/17100 – Interventi di completamento del servizio idrico e fognante all'interno dell'abitato del Comune di Sannicola, Fraz. di San Simone, Chiesanuova e Lido Conchiglie (LE)-Agglomerato di Gallipoli – Ditta catastale STAJANO Laura Maria – Provvedimento pagamento diretto n. 1 prot. 60890/2021 – Acconto – Estratto...... 64998

SOCIETA' ACQUEDOTTO PUGLIESE
Provvedimento prot. n. 61975 del 7 ottobre 2021
Prog. Casmez 14/8928 Puglia – Opere terminali della fognatura nera di Rodi Garganico – Decreto Pref. Foggia n. 3446/1978 – Occupazione illegittima – Ditta DATTOLI Antonio Pio Salvatore – Acquisizione sanante ex Art. 42bis Dpr 327/2001 e ss.mm.ii – Provvedimento di deposito indennità non condivisa prot. 61975/2021 – Estratto..... 65000

SOCIETA' ACQUEDOTTO PUGLIESE
Estratto provvedimento prot. n. 62713/2021 di acquisizione sanante. Comune di Rodi Garganico...... 65002

SOCIETA' TRANS ADRIATIC PIPELINE AG
Ordinanza Ministero della Transizione Ecologica n. 12248 del 26 aprile 2021. Pagamento diretto della indennità per la proroga dell'occupazione temporanea dei terreni. Lavori di costruzione metanodotto "Trans Adriatic Pipeline - DN 900 (36)". Comune di Melendugno...... 65005

SOCIETA' TRANS ADRIATIC PIPELINE AG
Ordinanza Ministero della Transizione Ecologica n. 12627 del 26 aprile 2021. Pagamento diretto della indennità per la proroga dell'occupazione temporanea dei terreni. Lavori di costruzione metanodotto "Trans Adriatic Pipeline - DN 900 (36)". Comune di Melendugno...... 65007

SOCIETA' TRANS ADRIATIC PIPELINE AG
Ordinanza Ministero della Transizione Ecologica n. 18095 del 8 giugno 2021. Pagamento diretto della

indennità per la proroga dell'occupazione temporanea dei terreni. Lavori di costruzione metanodotto "Trans Adriatic Pipeline - DN 900 (36)". Comune di Melendugno. 65009

ENTE BILATERALE EBINCALL

Fondo di Sostegno alla Genitorialità ed Emergenza Covid19. Avviso Fondo pubblico-privato per il sostegno alla genitorialità e alla conciliazione vita-lavoro. 65011

PARTE PRIMA

Corte Costituzionale

RICORSO 6 ottobre 2021 n. 55
Ricorso per la declaratoria di illegittimità costituzionale della legge regionale del 6 agosto 2021 n. 31.

Reg. Ric. n. 55/2021

Ct. 35375/2021

avvocatura generale dello Stato

ECC.MA CORTE COSTITUZIONALE

ricorso ex art. 127 della Costituzione

per

il PRESIDENTE DEL CONSIGLIO DEI MINISTRI rappresentato e difeso per legge dall'Avvocatura Generale dello Stato (CF 80188230587) presso i cui uffici è domiciliato in Roma alla via dei Portoghesi, 12

contro

la REGIONE PUGLIA in persona del Presidente della Regione p.t., domiciliato per la carica presso il Palazzo regionale in Lungomare N.Sauro 33, 70100 Bari,

**

per la declaratoria di illegittimità costituzionale della legge regionale del 6 agosto 2021 n. 31 recante "Implementazione del Test prenatale non invasivo(NIPT)", pubblicata sul BUR n. 102 del 6 agosto 2021, come da delibera del Consiglio dei Ministri adottata nella seduta del 29 settembre 2021.

***

In data 6 agosto 2021 è stata pubblicata sul B.U.R. n. 102 della Regione Puglia la legge regionale n.31, in pari data promulgata e intitolata "*Implementazione del Test prenatale non invasivo(NIPT)*".

L'art. 3 della predetta legge dispone:

"*1. La Regione Puglia, in via sperimentale, al fine di migliorare la qualità della gravidanza delle partorienti, in particolare di quelle con condizioni di rischio di salute per il nascituro, in termini sanitari e psicologici, per la durata di due anni a decorrere dalla data di entrata in vigore delle presenti disposizioni, dispone l'erogazione del NIPT test, quale screening prenatale per la diagnosi delle trisomie 13, 18 e 21, in regime di Servizio sanitario regionale senza oneri economici a carico delle seguenti categorie, e comunque fino alla concorrenza dello stanziamento di bilancio assegnato:*
a) donne gravide di età inferiore ai quaranta anni al concepimento e con il risultato del test combinato che prevede un rischio compreso tra 1/301 e 1/1000;
b) donne gravide di età maggiore o uguale a quaranta anni al concepimento.
2. La Giunta regionale, per l'attuazione di quanto previsto dal comma 1, entro centoventi giorni dalla data di entrata in vigore delle presenti norme adotta i necessari atti finalizzati alla introduzione ed erogazione del NIPT test senza oneri economici per le categorie suddette."
Il Presidente del Consiglio ritiene che le disposizioni contenute nel citato art. 3 siano illegittime per contrasto con l'art. 117 comma 3 e comma 2 lett.m) della Costituzione, e pertanto propone questione di legittimità costituzionale ai sensi dell'art. 127 comma 1 Cost. per il seguente

MOTIVO

1. violazione del principio di contenimento della spesa pubblica sanitaria, quale principio fondamentale della materia concorrente del coordinamento della finanza pubblica di cui all'art. 117 comma 3 Cost., in relazione all'articolo 1 comma 174 della legge 30 dicembre 2004 n. 311, recante "*disposizioni per la formazione del bilancio annuale e pluriennale dello Stato (legge finanziaria 2005)*". nonché della competenza statale in materia di determinazione dei livelli essenziali di assistenza di cui all'art. 117 comma 2 lett.m) Cost.

L'articolo 3 citato prevede che la Regione Puglia, in via sperimentale, al fine di migliorare la qualità della gravidanza delle partorienti, in particolare di quelle con condizioni di rischio di salute per il nascituro, in termini sanitari e psicologici, per la durata di due anni a decorrere dalla data di entrata in vigore della legge stessa, dispone l'erogazione del NIPT test, quale screening prenatale per la diagnosi delle trisomie 13, 18 e 21, in regime di servizio sanitario regionale senza oneri economici a carico delle seguenti categorie, e comunque fino alla concorrenza dello stanziamento di bilancio assegnato:

a) donne gravide di età inferiore ai quarant'anni al concepimento e con il risultato del test combinato che prevede un rischio compreso fra 1/301 e 1/1000;

B) donne gravide di età maggiore o uguale a quarant'anni al concepimento.

La Giunta regionale, entro centoventi giorni dalla data di entrata in vigore della regionale stessa, adotta i necessari atti finalizzati alla introduzione ed erogazione del NIPT test senza oneri economici per le categorie suddette.

Le indagini genetiche indicate dalla norma regionale in esame non sono tuttavia incluse all'attualità nei livelli essenziali di assistenza, di cui all'allegato 10C del DPCM 12 gennaio 2017, sicchè la disposizione *de qua* stabilisce, facendone carico al Servizio Sanitario regionale, un livello ulteriore rispetto a quelli previsti dalla disciplina statale.

Atteso che la Regione Puglia è tuttora impegnata nel Piano di rientro dal disavanzo sanitario, comportante il divieto di effettuare spese non obbligatorie ai sensi 1 comma 184 della legge 30 dicembre 2004 n. 3011, recante "*disposizioni per la formazione del bilancio annuale e pluriennale dello Stato (legge finanziaria 2005)*", essa non può individuare né garantire livelli ulteriori di assistenza, ponendo i relativi oneri in capo al Servizio sanitario regionale.

Ne consegue che la previsione delle citate indagini genetiche, costituente un livello di assistenza ulteriore rispetto a quelli essenziali (per i quali è prevista l'esenzione da oneri), risulta in contrasto col principio di contenimento della spesa pubblica sanitaria, inteso quale principio fondamentale della materia concorrente del coordinamento della finanza pubblica ai sensi dell'articolo 117 comma 3 Cost., in relazione all'articolo 1 comma 174 della legge 30 dicembre 2004 n. 311, recante "*disposizioni per la formazione del bilancio annuale e pluriennale dello Stato (legge finanziaria 2005)*", ed altresì con la competenza statale in materia di determinazione dei livelli essenziali di assistenza, di cui al comma 2, lettera m) dell'articolo 117 Cost. (cfr. in materia le sentenze n. 199 e n. 117 del 2018, n. 190, n. 106 e n. 14 del 2017, n. 141 del 2014, nonché, da ultimo e nei confronti della stessa Regione Puglia, n. 142 del 2021 e n. 166 del 2020).

Per quanto precede, le disposizioni regionali contenute nell'articolo 3 cit. devono essere impugnate ai sensi dell'articolo 127 della Costituzione.

P.Q.M.

Si chiede che codesta Ecc.ma Corte Costituzionale voglia dichiarare costituzionalmente illegittimo e conseguentemente annullare l'art. 3 della L.R. n. 31 del 6 agosto 2021, per i motivi illustrati nel presente ricorso.

Con l'originale notificato del ricorso si depositerà:

1. estratto della delibera del Consiglio dei Ministri 29.9.2021.

Roma, 30 settembre 2021

Barbara Tidore

avvocato dello Stato

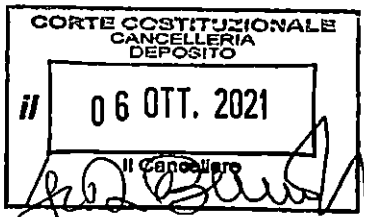

PARTE SECONDA

Atti regionali

DECRETO DEL PRESIDENTE DELLA GIUNTA REGIONALE 6 ottobre 2021, n. 360

COMUNE DI CASAMASSIMA (BA) - Nomina commissario ad acta per approvazione proposta di "Piano di lottizzazione in variante non sostanziale" della Maglia DIP.2 del vigente Piano Particolareggiato Città Commerciale. Istanza della "Sudcommerci Srl" con sede in Bari, ai sensi dell'art. 22, comma 5° della Legge n. 136/1999.

IL PRESIDENTE DELLA GIUNTA REGIONALE

VISTO l'art. 22, comma 5° della Legge 30/04/1999, n.136, che per i piani attuativi degli strumenti urbanistici generali, in caso di infruttuosa decorrenza dei termini fissati alle Amministrazioni Comunali per l'adozione dei conseguenziali provvedimenti, prevede la possibilità di richiesta al Presidente della Giunta Regionale, da parte dell'interessato, della nomina di un commissario ad acta;

VISTA l'istanza del 04/03/2020 della "Sudcommerci Srl", con sede in Bari, di richiesta di nomina di un commissario ad acta per l'approvazione della proposta di Piano di Lottizzazione (PL) in oggetto che, secondo quanto esposto nell'istanza, è stata presentata al Comune in data 21/12/2017 prot. 25203, integrata in data 18/01/2018 con schema di atto unilaterale d'obbligo e in data 26/01/2018 con relazione per l'esclusione dalla Valutazione Ambientale Strategica, e rimasta senza esito conclusivo da parte del Comune stesso, nonostante diffida notificata il 21/03/2019;

VISTA la nota della Sezione Urbanistica Regionale (SUR) prot. 2822 del 19/03/2020 per gli accertamenti preliminari, con invito agli uffici comunali a produrre circostanziate notizie circa lo stato del procedimento e gli eventuali motivi ostativi alla sua prosecuzione e conclusione, ove sussistenti, e con preavviso che in caso di mancata risposta si sarebbe provveduto alla nomina, con oneri a carico dell'amministrazione comunale inadempiente;

VISTA la nota prot. 7334 del 17/04/2020 con cui il Comune di Casamassima relazionava in ordine al procedimento e correlata attività amministrativa fino a quella data (verbale del 06/12/2019 con intervento delle Società interessate e richiesta alle stesse di adempimenti, giusta nota comunale prot. 5138 del 09/03/2020);

VISTA la nota SUR prot. 3894 del 06/05/2020 di comunicazione che, sulla scorta della citata relazione comunale, non risultava accertata la lamentata inerzia del Comune e pertanto allo stato degli atti l'istanza era improcedibile;

VISTA la nuova istanza in data 09/11/2020 della "Sudcommerci Srl" di reiterazione della richiesta di nomina di commissario ad acta per l'approvazione del PL, segnalando la perdurante inadempienza comunale nella conclusione del procedimento in questione;

VISTI: la nota SUR prot. 10886 del 13/11/2020 di richiesta al Comune di urgenti notizie; il sollecito della "Sudcommerci Srl" in data 14/01/2021, che avverte di adire alle competenti sedi giurisdizionali in caso di ulteriore inerzia; la nota comunale prot. 1357 del 21/01/2021 (indirizzata anche alla Società), che comunica l'avvenuta predisposizione di proposta di deliberazione di consiglio comunale n. 2 del 15/01/2021 e la convocazione per il giorno 22 c.m. della I Commissione Consiliare, e l'ulteriore prot. 2202 del 02/02/2021, di comunicazione di rinvio dell'argomento da parte della Commissione medesima; le ulteriori note SUR prot. 869 del 25/01/2021 e prot. 2050 del 23/02/2021 di preavviso, stante l'insistenza degli interessati, della

predisposizione del richiesto provvedimento di nomina del commissario ad acta, in mancanza di comunicazione di conclusione del procedimento da parte del Comune;

VISTO il riscontro a quest'ultimo preavviso regionale fornito dalla "Sudcommerci Srl" con nota in data 23/02/2021, con la cronologia degli atti e degli adempimenti prodotti al Comune, mentre non risulta pervenuto alcuna successiva comunicazione da parte del Comune di Casamassima;

VISTO che, a fronte delle predette reiterate e sollecitate istanze dei ricorrenti e della correlata corrispondenza, ad oggi non risulta assunto da parte del Comune di Casamassima il provvedimento conclusivo di approvazione del PL in oggetto o di motivato diniego e che sono infruttuosamente spirati i termini di cui all'art. 22 della Legge 30/04/1999, n. 136;

VISTO, dalla documentazione in atti, che sussistono pertanto le condizioni per l'esercizio dei poteri sostitutivi regionali previsti dal citato art.22;

VISTA la DGR n. 2111 del 30/11/2015, con la quale sono stati stabiliti i criteri di nomina e di determinazione dei compensi dei commissari ad acta in materia di pianificazione urbanistica;

DECRETA

ai sensi dell'art. 22, comma 5° della Legge 30/04/1999, n. 136 è nominato quale Commissario ad acta:

MERAFINA FRANCESCO GIOVANNI

affinché con i poteri sostitutivi, nel termine di SESSANTA GIORNI dalla notifica del presente decreto e nel rispetto delle norme legislative e regolamentari urbanistico-edilizie vigenti e della strumentazione urbanistica comunale, si esprima sulla proposta di "Piano di lottizzazione in variante non sostanziale" della Maglia DIP.2 del vigente Piano Particolareggiato Città Commerciale del Comune di Casamassima (BA), assumendo -se dovuto- il provvedimento di approvazione ex art. 21 della LR n. 56/1980, o provvedimento motivato di diniego.
Il Comune di Casamassima (BA) corrisponderà al commissario ad acta il compenso ed il rimborso spese per l'espletamento dell'incarico, da determinarsi con le modalità ed i criteri stabiliti con la DGR n. 2111 del 30/11/2015.

Il presente decreto sarà inserito nella raccolta ufficiale dei decreti del Presidente della Regione e sarà pubblicato sul BURP ai sensi del comma "a)" dell'art. 6 della LR 12 aprile 1994, n. 13.

Data a Bari, addì 6 OTT. 2021

EMILIANO

DETERMINAZIONE DEL DIRETTORE DIPARTIMENTO TURISMO, ECONOMIA DELLA CULTURA E VALORIZZAZIONE DEL TERRITORIO 11 ottobre 2021, n. 325

Sospensione efficacia OPEN CALL "Avviso finalizzato ad acquisire manifestazioni di interesse per la produzione di GRANDI EVENTI in Puglia caratterizzati da elevata capacità attrattiva".

IL DIRETTORE DI DIPARTIMENTO

VISTI:

_ gli artt. 4, 5 della Legge Regionale n. 7 del 04/02/1997, recante le "Norme in materia di organizzazione dell'amministrazione regionale";

_ la D.G.R. n. 3261 del 28/07/1998, avente ad oggetto "Separazione delle attività di direzione politica da quelle di gestione amministrativa. Direttiva alle Strutture regionali";

_ gli artt. 4 e 16 del D.lgs. n. 165/2001 e ss.mm.ii.;

_ il D.lgs. n. 196/2003 così come integrato e modificato dal Decreto Legislativo 10 agosto 2018, n. 101, recante "Disposizioni per l'adeguamento della normativa nazionale alle disposizioni del regolamento (UE) 2016/679 del Parlamento europeo e del Consiglio, del 27 aprile 2016 relativo alla protezione delle persone fisiche con riguardo al trattamento dei dati personali, nonché alla libera circolazione di tali dati e che abroga la direttiva 95/46/CE (regolamento generale sulla protezione dei dati)";

_ la Legge Regionale n. 15/2008, recante "Principi e linee guida in materia di trasparenza dell'attività amministrativa nella Regione Puglia";

_ l'art. 32 della legge 18 giugno 2009, n. 69, che prevede l'obbligo di sostituire la pubblicazione tradizionale all'Albo ufficiale con la pubblicazione di documenti digitali sui siti informatici;

_ la D.G.R. n. 1974 del 07/12/2020 di approvazione dell'Atto di Alta Organizzazione. "Modello organizzativo MAIA 2.0";

_ il D.P.G.R. n. 22 del 22/01/2021 recante "Adozione Atto di Alta Organizzazione. Modello Organizzativo MAIA 2.0";

_ la D.G.R. n. 680 del 26/04/2021 di conferimento dell'incarico di Direttore del Dipartimento Turismo, Economia della Cultura e Valorizzazione del Territorio;

_ la Legge Regionale n. 35 del 30/12/2020 "Disposizioni per la formazione del bilancio 2021 e bilancio pluriennale 2021-2023 della Regione Puglia (Legge di stabilità regionale 2021)";

_ la Legge Regionale n. 36 del 30/12/2020 "Bilancio di previsione della Regione Puglia per l'esercizio finanziario 2021 e pluriennale 2021-2023";

_ la Deliberazione di Giunta regionale n. 71 del 18/01/2021 di approvazione del Documento tecnico di accompagnamento e del Bilancio finanziario gestionale 2021 – 2023.

Dall'istruttoria espletata dal Funzionario Giuseppe Loiodice, titolare di P.O. "Supporto alla gestione amministrativa e contabile dei Progetti CTE 2014/2020", in servizio presso il Dipartimento in intestazione, emerge quanto segue.

PREMESSO CHE:

_ la Regione Puglia, ai sensi dell'articolo 12 del proprio Statuto, promuove e sostiene la cultura, l'arte, la musica e lo sport, tutela i beni culturali e archeologici, assicurandone la fruibilità, riconosce nello spettacolo una componente essenziale della cultura e dell'identità regionale e ne promuove iniziative di produzione e divulgazione;

_ il Dipartimento Turismo, Economia della Cultura e Valorizzazione del Territorio, nelle sue funzioni in materia

di indirizzo e programmazione, rapporti con gli Enti locali, regolamentazione, monitoraggio, vigilanza e controllo degli interventi in materia culturale e dello spettacolo dal vivo, tramite le competenti Sezioni e gli Enti regionali partecipati ad esso afferenti:

a) presidia la pianificazione strategica in materia di turismo, spettacolo dal vivo e cultura, favorendo la costruzione di idonee forme di partenariato con gli operatori pubblici e privati del settore;

b) è responsabile della programmazione degli interventi finanziati a valere su fondi comunitari, statali e regionali;

c) provvede alla gestione operativa dei relativi programmi, processi e attività;

d) indirizza, coordina, monitora e controlla le attività e gli obiettivi di risultato delle Sezioni afferenti e degli Enti regionali partecipati nelle materie di competenza;

e) assicura il coordinamento e l'interazione trasversale con le strutture organizzative interne, con gli altri Dipartimenti regionali e con i livelli nazionali ed europei di rappresentanza istituzionale;

ATTESO CHE:

_ con DGR n. 191 del 14.02.2017, la Giunta Regionale ha approvato il Piano strategico del Turismo della Regione Puglia 2016/2025 denominato "Puglia 365";

_ con DGR n. 543 del 19.03.2019 la Giunta Regionale ha approvato il Documento Strategico di Piano della Cultura della Regione Puglia 2017-2026 "PiiiLCulturainPuglia" e del Piano delle azioni attuative prioritarie, prendendo atto che la costruzione del Piano strategico della Cultura della Regione "PiiiLCulturainPuglia" è avvenuta partendo dall'attivazione di una serie mirata di azioni work-in-progress;

_ in attuazione del Piano Strategico del Turismo "Puglia365" (D.G.R. n. 191/2017 e D.G.R. n. 891/ 2019) e del Piano Strategico della Cultura "PiiiLCulturainPuglia" (D.G.R. n. 543/2019), Regione Puglia intende rafforzare la strategia di promozione del brand Puglia quale destinazione turistica, attraverso i grandi eventi (culturali, artistici, espositivi, di spettacolo, sportivi, enogastronomici, etc.), in grado di arricchire e diversificare l'offerta turistico-culturale regionale, ai fini della sua destagionalizzazione e internazionalizzazione, accrescere i motivi di viaggio e rappresentare occasioni di richiamo mediatico, attrattività turistico-culturale, *incoming* e sviluppo del Territorio;

_ a tal fine la Giunta Regionale, con deliberazione n. 1448 del 30/07/2019, ha dato mandato al Direttore del Dipartimento Turismo, Economia della Cultura e Valorizzazione del Territorio di predisporre e adottare tutti gli atti necessari alla pubblicazione di una OPEN CALL denominata "AVVISO FINALIZZATO AD ACQUISIRE MANIFESTAZIONI DI INTERESSE PER LA PRODUZIONE DI GRANDI EVENTI IN PUGLIA CARATTERIZZATI DA ELEVATA CAPACITA' ATTRATTIVA", e procedere alla successiva acquisizione e valutazione delle proposte presentate;

_ con Determinazione n. 72 del 5.08.2019 è stato adottata e pubblicata la "prima" OPEN CALL denominata "Avviso finalizzato ad acquisire manifestazioni di interesse per la produzione di GRANDI EVENTI in Puglia caratterizzati da elevata capacità attrattiva" con cui sono state ritenute idonee le proposte progettuali presentate da "Puglia Sounds Good Winter Summer 2020 – 2022" e da "Red Bull Cliff Diving World Series 2020 – Tappa italiana – Polignano a Mare";

_ in attuazione della succitata DGR n. 1448/2019 e al fine di sostenere la fase della ripartenza del sistema turistico-culturale regionale dopo la grave crisi generata dalla pandemia da COVID-19, il Dipartimento Turismo, Economia della Cultura e Valorizzazione del Territorio, in collaborazione con l'Agenzia Regionale del Turismo (A.Re.T.) Pugliapromozione, il Teatro Pubblico Pugliese - Consorzio regionale per le Arti e la Cultura, la Fondazione Apulia Film Commission, ha inteso effettuare una ricognizione finalizzata a definire un calendario, annuale e/o pluriennale, di grandi eventi culturali, artistici, espositivi, di spettacolo, sportivi, enogastronomici, etc. e valutarne l'inserimento e l'eventuale sostegno, anche finanziario, nella programmazione operativa definita dal Dipartimento e dagli Enti partecipati, nell'ambito di un palinsesto unico e integrato di attività funzionali alla ripartenza e al rilancio del sistema turistico-culturale pugliese;

_ a tal fine è stata pubblicata l'OPEN CALL denominata "AVVISO FINALIZZATO AD ACQUISIRE MANIFESTAZIONI DI INTERESSE PER LA PRODUZIONE DI GRANDI EVENTI IN PUGLIA CARATTERIZZATI DA ELEVATA CAPACITA' ATTRATTIVA", approvata con Determinazione n. 248 del 9 giugno 2021;

CONSIDERATO CHE:

_ per "grande evento" si intende una manifestazione culturale, artistica, espositiva, di spettacolo, sportiva, enogastronomica, etc. in grado di veicolare, con particolare efficacia, l'immagine della Puglia, delle sue bellezze e dei suoi attrattori naturali e culturali, nonché dei suoi prodotti turistici, nel rispetto dei principi di inclusione e coesione sociale e di sostenibilità ecologica;

_ il grande evento è caratterizzato da unicità, prestigio, valore e rilevante dimensione in termini economico-finanziari, organizzativi e di impatto sul pubblico e sui canali mediatici, e dovrà consentire di trasmettere e diffondere l'ispirazione di un viaggio che consenta di "(re)innamorarsi della Puglia", alla (ri)scoperta di luoghi e scorci unici non adeguatamente conosciuti – la "Puglia che non ti aspetti" – ; creando idonee interconnessioni con il territorio, accrescendo la competitività dei luoghi ospitanti e generando verso questi ultimi un sentimento di stupore e meraviglia;

_ per le suddette finalità, nel rispetto della strategia di partecipazione e coinvolgimento della comunità che caratterizza tutte le azioni regionali, sono stati raccolti contributi progettuali tesi alla formazione di un calendario annuale e pluriennale di grandi eventi in Puglia (alcuni dei quali già realizzati e finanziati) , a seguito della pubblicazione dell'Avviso pubblico rivolto a soggetti privati e pubblici interessati adottato con l'anzidetta determinazione;

_ il Comitato tecnico, istituito con Atto Dirigenziale del Dipartimento Turismo, Economia della Cultura e Valorizzazione del Territorio n. 256 del 22 giugno 2021, durante la seduta del 5 ottobre 2021, indetta per la valutazione delle proposte progettuali pervenute dal 22 giugno 2021 al 20 settembre 2021, preso atto dell'esaurimento da parte dell'Aret PugliaPromozione delle risorse economiche da destinare alla copertura di parte del disavanzo delle proposte relative alle annualità 2020/2021, ha deciso all'unanimità di sospendere l'efficacia della ridetta "Open Call" per l'annualità 2021, tenendola aperta per l'annualità 2022;

_ il Comitato, inoltre, durante la medesima seduta, al fine di assicurare la migliore gestione delle procedure amministrative di valutazione e attuazione delle proposte che verranno presentate in futuro, ha deciso all'unanimità che le stesse dovranno essere depositate almeno 3 mesi prima della data stabilita per l'avvio delle attività programmate;

Verifica ai sensi del Regolamento UE n. 679/2016 e del D.lgs. n. 196/2003, come modificato dal D.lgs. n. 101/2018 - Garanzie alla riservatezza

La pubblicazione dell'atto all'albo, salve le garanzie previste dalla legge n. 241/90 in tema di accesso ai documenti amministrativi, avviene nel rispetto della tutela alla riservatezza dei cittadini, secondo quanto disposto dal D.Lgs. n. 196/03 in materia di protezione dei dati personali, come integrato e modificato dal D.lgs. 10 agosto 2018, n. 101, recante "Disposizioni per l'adeguamento della normativa nazionale alle disposizioni del regolamento (UE) 2016/679 del Parlamento Europeo e del Consiglio del 27 aprile 2016 relativo alla protezione delle persone fisiche con riguardo al trattamento dei dati personali, nonché alla libera circolazione di tali dati e che abroga la direttiva 95/46/CE (regolamento generale sulla protezione dei dati)".

Ai fini della pubblicità legale, l'atto destinato alla pubblicazione è redatto in modo da evitare la diffusione di dati personali identificativi non necessari sia "comuni" che "sensibili" e/o giudiziari; qualora tali dati fossero indispensabili per l'adozione dell'atto, essi sono trasferiti in documenti separati, esplicitamente richiamati.

Adempimenti contabili ai sensi del D.lgs. 118/2011 e ss.mm.ii.

Il presente provvedimento non comporta alcun mutamento qualitativo o quantitativo di entrata o di spesa né a carico del bilancio regionale né a carico degli Enti per cui i creditori potrebbero rivalersi sulla

Regione ed è escluso ogni ulteriore onere aggiuntivo rispetto a quelli già autorizzati a valere sullo stanziamento previsto dal Bilancio Regionale.

Sulla base delle risultanze istruttorie come innanzi illustrate;

DETERMINA

- **di prendere atto** di quanto espresso in narrativa e che qui si intende integralmente riportato;
- **di sospendere** l'efficacia dell' OPEN CALL "AVVISO FINALIZZATO AD ACQUISIRE MANIFESTAZIONI DI INTERESSE PER LA PRODUZIONE DI GRANDI EVENTI IN PUGLIA CARATTERIZZATI DA ELEVATA CAPACITA' ATTRATTIVA", approvata con Determinazione n. 248 del 9 giugno 2021, per l'annualità 2021, tenendola aperta per l'annualità 2022;
- **di integrare** l'anzidetta Open Call "Avviso finalizzato ad acquisire manifestazioni di interesse per la produzione di grandi eventi in Puglia caratterizzati da elevata capacità attrattiva", mediante l'introduzione dell'art. 2.3. "Le proposte dovranno essere depositate almeno 3 mesi prima della data stabilita per l'avvio delle attività programmate, a pena di inammissibilità";
- **di pubblicare** il presente provvedimento, nel Bollettino Ufficiale della Regione Puglia, sul sito web della Regione Puglia www.regione.puglia.it, nonché sul sito del Piano strategico della cultura www.piiilculturapuglia.it, sul sito della Fondazione Apulia Film Commission www.apuliafilmcommission.it, sul sito del Teatro Pubblico Pugliese www.teatropubblicopugliese.it sul sito dell'Agenzia Regionale del Turismo www.agenziapugliapromozione.it.

Il presente provvedimento, adottato interamente in formato digitale, si compone di n. 06 facciate:

- viene redatto in forma integrale, con parti oscurate non necessarie ai fini di pubblicità legale, nel rispetto della tutela alla riservatezza dei cittadini, secondo quanto disposto dal D.lgs. n. 196/2003 e ss.mm.ii. in materia di protezione dei dati personali, nel rispetto dei principi di cui all'art. 5 del Reg. (UE) 2016/679;
- sarà pubblicato "in forma integrale" all'Albo telematico-provvisorio delle determinazioni del Dipartimento Turismo, Economia della Cultura e Valorizzazione del Territorio sul SistemaPuglia per n. 10 giorni lavorativi e poi archiviato nel sistema informativo di gestione documentale della Regione Puglia, ai sensi dell'art. 20, comma 3, del D.P.G.R. n. 22/2021;
- sarà pubblicato, ai sensi degli artt. 26 e 27, D. Lgs. n. 33/2013, sul sito istituzionale della Regione Puglia www.regione.puglia.it, Sezione "Amministrazione trasparente"/Sottosezione di I livello "Sovvenzioni, contributi, sussidi, vantaggi economici"/Sottosezione di II livello "Atti di concessione" e "Criteri e modalità";
- sarà pubblicato sul sito web della Regione Puglia www.regione.puglia.it, nonché sul sito del Piano strategico della cultura www.piiilculturapuglia.it, sul sito della Fondazione Apulia Film Commission www.apuliafilmcommission.it, sul sito del Teatro Pubblico Pugliese www.teatropubblicopugliese.it sul sito dell'Agenzia Regionale del Turismo www.agenziapugliapromozione.it;
- sarà trasmetto all'Ufficio del Bollettino Ufficiale della Regione Puglia per la relativa pubblicazione.
- sarà trasmesso all'Assessore alla Cultura, Sviluppo delle imprese culturali, Turismo, Sviluppo e Impresa turistica;

- sarà notificato al RUP nominato.

Aldo Patruno

DETERMINAZIONE DEL DIRIGENTE SEZIONE AMMINISTRAZIONE, FINANZA E CONTROLLO IN SANITA' – SPORT PER TUTTI 8 ottobre 2021, n. 411

L.R. n. 33/2006 e ss.mm.ii. - D.G.R. n. 1205/2021 – Avviso B Anno 2021. Presa d'atto esiti istruttoria amministrativa e concessione contributo – Primo elenco.

IL DIRIGENTE DELLA SEZIONE

VISTI gli articoli 4 e 5 della L.R. n.7/97;
VISTI la Deliberazione di Giunta Regionale n. 3261 del 28/7/98;
VISTI gli articoli 4 e 16 del D. Lgs. 165/01;
VISTO l'articolo 32 della legge 18 giugno 2009 n.69, che prevede l'obbligo di sostituire la pubblicazione tradizionale all'Albo Ufficiale con la pubblicazione di documenti digitali sui siti informatici;
VISTO il Regolamento (UE) n. 679/2016 e il D.Lgs. n. 196/2003 e ss.mm.ii. in materia di protezione dei dati personali, nonché il vigente Regolamento Regionale n. 5/2006 per il trattamento dei dati sensibili e giudiziari;
VISTA il D.P.G.R. del 31/07/2015, n. 443 "Adozione del modello organizzativo denominato "Modello Ambidestro per l'Innovazione della macchina Amministrativa regionale - MAIA". Approvazione Atto di alta Organizzazione;
VISTO il D.P.G.R. n. 316/2016, con cui si è data attuazione al modello organizzativo MAIA;
VISTA la DGR 1176 del 29 luglio 2016 di conferimento dell'incarico di Direzione della Sezione Amministrazione Finanza e Controllo e successive proroghe in capo al dott. Benedetto Giovanni Pacifico;
VISTA la DGR n. 44 del 20 gennaio 2020, il correlato D.P.G.R. n. 65 del 3 febbraio 2020 e le successive Determinazioni Dirigenziali n. 939 del 27 luglio 2020 e n. 1011 del 7 agosto 2020 della Sezione Personale e Organizzazione, con cui si è proceduto ad una riforma funzionale delle Sezioni del Dipartimento Promozione della Salute, del Benessere Sociale e dello Sport per Tutti ed in particolare è stata istituita la nuova Sezione Amministrazione Finanza e Controllo in Sanità – Sport per Tutti;
VISTA La D.G.R n. 1974 del 07/12/2020 avente come oggetto: "Adozione Atto di Alta Organizzazione. Modello organizzativo MAIA 2.0" pubblicata sul BURP n. 14 del 26/01/2021;
VISTO Il D.P.G.R del 22/01/2021 n. 22 avente per oggetto "Adozione Atto di Alta Organizzazione. Modello organizzativo MAIA 2.0" pubblicato sul BURP. N. 15 del 28/01/2021;
VISTA la Legge Regionale n.33 del 04/12/2006 e s.m.i. "Norme per lo sviluppo dello sport per tutte e per tutti";
VISTA la D.G.R. n. 1079 del 18/06/2019 Programma Regionale Triennale "Linee guida per lo Sport. Programmazione regionale per le attività motorie e sportive 2019-2021;
VISTA la DGR n. 1205/2021 "L. R. n. 33/2006, così come modificata dalla legge regionale 32/2012 - Titolo I – art. 2bis - Attuazione del Programma Regionale Triennale denominato "Linee Guida per lo Sport. Programmazione regionale per le attività motorie e sportive 2019-2021" approvato con D.G.R. n. 1079 del 18.06.2019. Approvazione "Programma Operativo 2021 e indizione Avvisi.";
VISTO il D.Lgs. n. 118/2011 e ss.mm.ii. recante norme in materia di armonizzazione del sistema contabile delle Regioni;
VISTA la L.R. n. 35 del 30/12/2020 "Disposizioni per la formazione del bilancio di previsione 2021 e bilancio pluriennale 2021 -2023 della Regione Puglia" (legge di stabilità regionale 2021);
VISTA la L.R. n. 36 del 30/12/2020 "Bilancio di previsione per l'esercizio finanziario 2021 e bilancio pluriennale 2021 -2023 della Regione Puglia";
VISTA la D.G.R. n. 71 del 18/01/2021 di approvazione del Documento tecnico di accompagnamento e del Bilancio finanziario gestionale 2021-2023.

PREMESSO CHE

- La Giunta Regionale con D.G.R. n. 1205 del 22/07/2021 ha approvato il *Programma Operativo 2021* e ha indetto due Avvisi Pubblici: "Avviso A e D Anno 2021 – Sostegno alla qualificazione e innovazione del sistema associativo sportivo a livello regionale" e "Avviso B Anno 2021 – Incentivi alla promozione

del turismo sportivo attraverso manifestazioni ed eventi sportivi di rilievo regionale, nazionale ed internazionale";

- L'Avviso B prevede il riconoscimento di un contributo economico pari al 80% della spesa ritenuta ammissibile e nel limite di una contribuzione massima a seconda della tipologia di manifestazione in favore delle A.S.D./S.S.D., stanziando la somma di € 350.000,00 a valere sui capitoli U0862010 e U0862011;
- L'art. 3 dell'Avviso B Anno 2021 stabilisce che possono presentare istanza: Associazioni e Società Sportive Dilettantistiche di cui all'articolo 90, comma 17, della l. 289/2002 e successive modificazioni purché regolarmente affiliate alle Federazioni Sportive Nazionali, alle Discipline Sportive Associate, alle Associazioni Benemerite e agli Enti di Promozione Sportiva riconosciuti dal CONI e costituite con atto pubblico, scrittura privata autenticata o registrata; Enti di Promozione Sportiva riconosciuti dal CONI, Federazioni Sportive Nazionali, Discipline Associate e Associazioni Benemerite a carattere nazionale e presenti a livello regionale; Enti Morali che perseguono, in conformità alla normativa di settore, finalità educative, ricreative e sportive senza fini di lucro.

CONSIDERATO CHE

- L'Avviso B Anno 2021, pubblicato sul BURP n. 97 del 29/07/2021 e sul sito istituzionale della Regione Puglia (https://www.regione.puglia.it/web/salute-sport-e-buona-vita) ed altri canali di comunicazione istituzionale ha stabilito che le istanze devono essere inoltrate esclusivamente a mezzo Posta Elettronica Certificata (PEC) all'indirizzo servizio.sportpertutti@pec.rupar.puglia.it;

- La selezione delle istanze ammissibili a finanziamento a valere sull'Avviso avverrà attraverso procedura valutativa a sportello dalla data di pubblicazione del provvedimento sul BURP n. 97 del 29/07/2021 al 29/10/2021, per cui si procederà ad istruire e finanziare le domande secondo l'ordine cronologico d'arrivo delle stesse e sino a concorrenza delle risorse finanziarie disponibili;

- L'istruttoria deve essere svolta entro 60 giorni dalla data di presentazione di ogni singola domanda con l'adozione di specifico Provvedimento Dirigenziale di attribuzione del contributo riconosciuto;

- dall'istruttoria, per le prime 15 istanze pervenute a mezzo PEC nei modi e termini indicati dall'Avviso de quo dal 29/07/2021 al 06/08/2021, n. 3 istanze sono state considerate non ammissibili al beneficio così come motivato nella PEC di esito istruttoria inviata a ciascuna organizzazione esclusa, n. 1 annullata dal richiedente, n. 11 istanze ammesse al beneficio per le quali è stato attribuito il contributo massimo concedibile così come riportato nella Tabella Allegato A al presente provvedimento;

- dall'istruttoria risulta che alcune organizzazioni richiedenti il contributo sono imprese o esercitano attività economica, il presente intervento si configura quale aiuto, pertanto in adempimento a quanto previsto dal Regolamento (CE) n. 1407/2013 (GUCE L. 352 del 24/12/2006) della Commissione Europea relativo all'applicazione degli art. 107 e 108 del Trattato CE agli aiuti di minore importanza ("de minimis");

- Le somme stanziate per l'Avviso B Anno 2021 pari a € 350.000,00 a valere sui capitoli U0862010 e U0862011 del Bilancio Regionale di Previsione per l'anno 2021 (prenotazione n. 3521001300 di € 200.000,00 sul capitolo U0862010 e prenotazione n. 3521001301 di € 150.000,00 sul capitolo U0862011 in variazione compensativa su U0861012), sono sufficienti a coprire la spesa presunta di € 98.189,42 riveniente dall'istruttoria espletata e conclusa dalla Sezione competente per le n. 11 istanze riportate nell'Allegato A;

- L'istruttoria dell'Avviso B non si esaurisce con le istanze valutate con il presente Provvedimento in quanto la procedura a sportello si conclude in data 29/10/2021 così come disposto dall'Avviso de quo.

TUTTO CIO' PREMESSO E CONSIDERATO

al fine di comunicare l'ammissibilità al beneficio delle istanze pervenute nei modi e termini indicati dall'Avviso, si rende necessario prendere atto delle istanze tramesse dal 29/07/2021 al 06/08/2021 così come riportato nell'Allegato A, parte integrante del presente provvedimento.

VERIFICA AI SENSI DEL D.Lgs. 196/2003
Garanzie alla riservatezza

La pubblicazione dell'atto all'Albo, salve le garanzie previste dalla L. n. 241/1990 e dal D.Lgs. n. 33/2013 in tema di accesso ai documenti amministrativi, avviene nel rispetto della tutela alla riservatezza dei cittadini, secondo quanto disposto dal Regolamento (UE) n. 679/2016 e dal D.Lgs. n. 196/2003 e ss.mm.ii. in materia di protezione dei dati personali, nonché dal vigente Regolamento Regionale n. 5/2006 per il trattamento dei dati sensibili e giudiziari.

Ai fini della pubblicità legale, l'atto destinato alla pubblicazione è redatto in modo da evitare la diffusione di dati personali identificativi non necessari ovvero il riferimento a dati sensibili; qualora tali dati fossero indispensabili per l'adozione dell'atto, essi sono trasferiti in documenti separati, esplicitamente richiamati.

ADEMPIMENTI CONTABILI DI CUI ALLA L. R. n. 118/2011 e ss.mm.ii.

Si dichiara che il presente provvedimento non comporta alcun mutamento qualitativo e quantitativo di entrata o di spesa a carico del bilancio regionale. né a carico degli enti per cui i debitori potrebbero rivalersi sulla Regione e che è escluso ogni ulteriore onere aggiuntivo rispetto a quelli autorizzati a valere sullo stanziamento previsto dal bilancio regionale.

Il Dirigente
Sezione Amministrazione, Finanza e Controllo in Sanita'
Sport per Tutti
Dott. Benedetto Giovanni Pacifico
Firmato digitalmente

TUTTO CIO' PREMESSO E CONSIDERATO

IL DIRIGENTE
SEZIONE SEZIONE AMMINISTRAZIONE, FINANZA E CONTROLLO IN SANITA' - SPORT PER TUTTI

- sulla base delle risultanze istruttorie di cui innanzi;
- viste le attestazioni in calce al presente provvedimento;
- ritenuto di dover provvedere in merito

D E T E R M I N A

1. **che quanto esposto** in premessa è parte sostanziale del presente dispositivo e si intende integralmente riportato;
2. **di prendere atto** delle istanze pervenute dal 29/07/2021 al 06/08/2021 a seguito di pubblicazione *Avviso B Anno 2021 – Incentivi alla promozione del turismo sportivo attraverso manifestazioni ed eventi sportivi di rilievo regionale, nazionale ed internazionale* allegato alla D.G.R. n. 1205 del 22/07/2021 (B.U.R.P. n. 97 del 29/07/2021);

3. **di prendere atto altresì,** a seguito di istruttoria, delle istanze ammesse, annullate dal richiedente ed escluse, valutate dal 29/07/2021 al 06/08/2021 di cui all'Allegato A, parte integrante del presente provvedimento;
4. **di riconoscere** il contributo massimo concedibile ai soggetti richiedenti di cui all'Allegato A, così come disciplinato all'art. 7 dell'Avviso;
5. **di riconoscere altresì** il contributo massimo concedibile quale aiuto "de minimis" per le organizzazioni che esercitano attività economica o imprese e registrate con il codice COR (codice identificativo dell'aiuto) nel registro nazionale;
6. **di stabilire** che alla seguente seguirà provvedimento di impegno di spesa da notificare ai soggetti ammessi al beneficio;
7. **di evidenziare che** l'istruttoria dell'Avviso B non si esaurisce con le istanze riportate nell'Allegato A in quanto la procedura a sportello si conclude in data 29/10/2021 così come disposto dall'Avviso de quo.
8. **che il presente** provvedimento:

a) non è assoggettato agli obblighi di cui agli articoli 26 e 27 del D. Lgs. 14 marzo 2013 n . 33;
b) è redatto in forma integrale secondo quanto disposto dal D. Lgs. 196/2003 nonché dal R.R. n. 5/2006 in materia di protezione dei dati personali;
c) sarà pubblicato sul sito ufficiale della Regione Puglia: www.regione.puglia.it, sul sito www.pugliasportiva.it e sul B.U.R.P;
d) sarà trasmesso in copia all'Assessore allo Sport;
e) è composto da n. 7 pagine, compreso l'Allegato A;
f) è adottato in originale.

Il Dirigente
Sezione Amministrazione, Finanza e Controllo in Sanita' -
Sport per Tutti
Dott. Benedetto Giovanni Pacifico

ALLEGATO A

REGIONE PUGLIA
DIPARTIMENTO PROMOZIONE DELLA SALUTE E DEL BENESSERE ANIMALE
SEZIONE AMMINISTRAZIONE, FINANZA E CONTROLLO IN SANITA' – SPORT PER TUTTI

AVVISO B ANNO 2021
ESITO ISTRUTTORIA SOGGETTI BENEFICIARI
PRIMO ELENCO ISTANZE (dal 29/07/2021 al 06/08/2021)

	DATA TRASMISSIONE	DENOMINAZIONE	INDIRIZZO SEDE LEGALE	TITOLO MANIFESTAZIONE	AMMISSIONE/ ESCLUSIONE	CONTRIBUTO MASSIMO CONCEDIBILE	CODICE COR (CODICE IDENTIFICATIVO AIUTO)	MOTIVO DI ESCLUSIONE
1	30/07/2021 ore 13:55:24	ASD Atletica Amatori Cisternino Ecolservizi	Via F. Magellano 5/E Cisternino (BR)	Olimpiadi per Tutti	ESCLUSA	-		ESCLUSA ai sensi della DGR 1205 del 22/07/2021 – Avviso B 2021 – Allegato B) BURP n. 97 del 29/07/2021 pag. 50212 e 50214
2	30/07/2021 ore 18:34:59	ASD Levante Caprarica	Via Martano snc, Caprarica di Lecce (LE)	I Mondiali Salentini	AMMESSA	€ 5.000,00	6045719	
3	30/07/2021 ore 23:01:57	ASD Polisport Polignano	Via Giacinto, 8 Polignano a Mare (BA)	Gara Ciclistica internazionale riservata alle categorie under 23 - Elite denominata 71^Targa Crocifisso	AMMESSA	€ 20.000,00		
4	31/07/2021 ore 20:53:15	ASDC GSC Orazio Lorusso	Via Ospedale Vecchio, 7 Ceglie Messapica (BR)	61^ Coppa Messapica - Giro della Valle d'Itria	AMMESSA	€ 20.000,00		
5	03/08/2021 ore 16:13:30	Comune di Caprarica di Lecce	Largo San marco snc, Caprarica di Lecce (LE)	TROFEO "CITTÀ DELL'OLIO"	ESCLUSA	-		ESCLUSA ai sensi della DGR 1205 del 22/07/2021 – Avviso B 2021 – Allegato B) BURP n. 97 del 29/07/2021 pag. 50213
6	03/08/2021 ore 17:19:47	ASD Palestra Meeting	Via Giuseppe Cesare Abba n. 28, Oria (BR)	Stupor Mundi Oria V Edizione	AMMESSA	€ 10.000,00	6045956	
7	04/08/2021 ore 13:13:10	ASD Team Fuori Soglia	Via Trento n. 44, Francavilla Fontana (BR)	CAMPIONATO Cicloamatour Puglia	AMMESSA	€ 5.000,00		
8	04/08/2021 ore 14:18:38	ASD Atletica Amatori Cisternino Ecolservizi	Via F. Magellano 5/E Cisternino (BR)	Olimpiadi per Tutti	AMMESSA	€ 5.000,00		
9	05/08/2021 ore 10:11:19	ASD Pellegrino Sport Calcio a 5	Via Capo del Salice snc, Altamura (BA)	Trofeo Città di Altamura	AMMESSA	€ 4.800,00		

Firmato digitalmente da
BENEDETTO GIOVANNI PACIFICO
Regione Puglia
Firmato il 08/10/2021 12:10
Seriale certificato : 819214

ALLEGATO A

REGIONE PUGLIA
DIPARTIMENTO PROMOZIONE DELLA SALUTE E DEL BENESSERE ANIMALE
SEZIONE AMMINISTRAZIONE, FINANZA E CONTROLLO IN SANITA' – SPORT PER TUTTI

AVVISO B ANNO 2021
ESITO ISTRUTTORIA SOGGETTI BENEFICIARI
PRIMO ELENCO ISTANZE (dal 29/07/2021 al 06/08/2021)

10	05/08/2021 ore 14:49:56	Rugby Union Santeramo ASD	Via Sacco e Vanzetti,7, Santeramo in Colle (BA)	Torneo Minirugby Città di Santeramo in Colle	AMMESSA	€ 4.000,00	6046080	
11	05/08/2021 ore 17:22:37	ASD Sanarica	Via Botrugno snc, Sanarica (LE)	Torneo Terre di Mezzo	ANNULLATA	-		
12	05/08/2021 ore 20:50:05	Comitato regionale Puglia FIDAL	Via Madonna della Rena 3, Bari (BA)	Campionati Italiani Invernali di lanci assoluti promesse giovanili (junior e allievi) 2021	AMMESSA	€ 9.389,42	6046122	
13	06/08/2021 ore 11:20:31	ASD Sanarica	Via Botrugno snc, Sanarica (LE)	Torneo Terre di Mezzo	ESCLUSA	-		ESCLUSA ai sensi della DGR 1205 del 22/07/2021 – Avviso B 2021 – Allegato B) BURP n. 97 del 29/07/2021 pag. 50214
14	06/08/2021 ore 12:18:30	ASD Centro e Danza	Via Sant'Elia n. 90, San Cesario di Lecce (LE)	Solidarietà in Punta di Piedi	AMMESSA	€ 5.000,00		
15	06/08/2021 ore 16:40:55	ASD Allenamenti	Via Generale Dalla Chiesa n. 74, Molfetta (BA)	AllenaMenti 2021 2° Meeting- Manifestazione Nazionale di Atletica Leggera FISDIR	AMMESSA	€ 10.000,00		
					TOTALE	€ 98.189,42		

DETERMINAZIONE DEL DIRIGENTE SEZIONE AMMINISTRAZIONE, FINANZA E CONTROLLO IN SANITA' – SPORT PER TUTTI 8 ottobre 2021, n. 412

L.R. n. 33/2006 e ss.mm.ii. - D.G.R. n. 1205/2021 – Avviso A e D Anno 2021. Presa d'atto esiti istruttoria amministrativa e concessione contributo – Primo elenco.

IL DIRIGENTE DELLA SEZIONE

VISTI gli articoli 4 e 5 della L.R. n.7/97;
VISTI la Deliberazione di Giunta Regionale n. 3261 del 28/7/98;
VISTI gli articoli 4 e 16 del D. Lgs. 165/01;
VISTO l'articolo 32 della legge 18 giugno 2009 n.69, che prevede l'obbligo di sostituire la pubblicazione tradizionale all'Albo Ufficiale con la pubblicazione di documenti digitali sui siti informatici;
VISTO il Regolamento (UE) n. 679/2016 e il D.Lgs. n. 196/2003 e ss.mm.ii. in materia di protezione dei dati personali, nonché il vigente Regolamento Regionale n. 5/2006 per il trattamento dei dati sensibili e giudiziari;
VISTA il D.P.G.R. del 31/07/2015, n. 443 "Adozione del modello organizzativo denominato "Modello Ambidestro per l'Innovazione della macchina Amministrativa regionale - MAIA". Approvazione Atto di alta Organizzazione;
VISTO il D.P.G.R. n. 316/2016, con cui si è data attuazione al modello organizzativo MAIA;
VISTA la DGR 1176 del 29 luglio 2016 di conferimento dell'incarico di Direzione della Sezione Amministrazione Finanza e Controllo e successive proroghe in capo al dott. Benedetto Giovanni Pacifico;
VISTA la DGR n. 44 del 20 gennaio 2020, il correlato D.P.G.R. n. 65 del 3 febbraio 2020 e le successive Determinazioni Dirigenziali n. 939 del 27 luglio 2020 e n. 1011 del 7 agosto 2020 della Sezione Personale e Organizzazione, con cui si è proceduto ad una riforma funzionale delle Sezioni del Dipartimento Promozione della Salute, del Benessere Sociale e dello Sport per Tutti ed in particolare è stata istituita la nuova Sezione Amministrazione Finanza e Controllo in Sanità – Sport per Tutti;
VISTA La D.G.R n. 1974 del 07/12/2020 avente come oggetto: "Adozione Atto di Alta Organizzazione. Modello organizzativo MAIA 2.0" pubblicata sul BURP n. 14 del 26/01/2021;
VISTO Il D.P.G.R del 22/01/2021 n. 22 avente per oggetto "Adozione Atto di Alta Organizzazione. Modello organizzativo MAIA 2.0" pubblicato sul BURP. N. 15 del 28/01/2021;
VISTA la Legge Regionale n.33 del 04/12/2006 e s.m.i. "Norme per lo sviluppo dello sport per tutte e per tutti";
VISTA la D.G.R. n. 1079 del 18/06/2019 Programma Regionale Triennale "Linee guida per lo Sport. Programmazione regionale per le attività motorie e sportive 2019-2021;
VISTA la D.G.R. n. 1205/2021 "L. R. n. 33/2006, così come modificata dalla legge regionale 32/2012 - Titolo I – art. 2bis - Attuazione del Programma Regionale Triennale denominato "Linee Guida per lo Sport. Programmazione regionale per le attività motorie e sportive 2019-2021" approvato con D.G.R. n. 1079 del 18.06.2019. Approvazione "Programma Operativo 2021 e indizione Avvisi.";
VISTO il D.Lgs. n. 118/2011 e ss.mm.ii. recante norme in materia di armonizzazione del sistema contabile delle Regioni;
VISTA la L.R. n. 35 del 30/12/2020 "Disposizioni per la formazione del bilancio di previsione 2021 e bilancio pluriennale 2021 -2023 della Regione Puglia" (legge di stabilità regionale 2021);
VISTA la L.R. n. 36 del 30/12/2020 "Bilancio di previsione per l'esercizio finanziario 2021 e bilancio pluriennale 2021 -2023 della Regione Puglia";
VISTA la D.G.R. n. 71 del 18/01/2021 di approvazione del Documento tecnico di accompagnamento e del Bilancio finanziario gestionale 2021-2023.

PREMESSO CHE

- La Giunta Regionale con D.G.R. n. 1205 del 22/07/2021 ha approvato il *Programma Operativo 2021* e ha indetto due Avvisi Pubblici: "Avviso A e D Anno 2021 – Sostegno alla qualificazione e innovazione del sistema associativo sportivo a livello regionale" e "Avviso B Anno 2021 – Incentivi alla promozione

del turismo sportivo attraverso manifestazioni ed eventi sportivi di rilievo regionale, nazionale ed internazionale";

- L'Avviso A e D Anno 2021, prevede il riconoscimento di un contributo economico massimo di € 7.000,00 ed ulteriori € 3.000,00 per eventuali costi connessi all'organizzazione, così come disciplinato all'art. 6 dell'Avviso;
- L'art. 3 dell'Avviso A e D Anno 2021 stabilisce che possono presentare istanza Associazioni e Società Sportive Dilettantistiche di cui all'articolo 90, comma 17, della l. 289/2002 e successive modificazioni purché regolarmente affiliate alle Federazioni Sportive Nazionali, alle Discipline Sportive Associate, alle Associazioni Benemerite e agli Enti di Promozione Sportiva riconosciuti dal CONI e/o dal CIP e costituite con atto pubblico, scrittura privata autenticata o registrata; Enti Morali che perseguono, in conformità alla normativa di settore, finalità educative, ricreative e sportive senza fini di lucro; Associazioni di Promozione Sociale, iscritte nel Registro Regionale istituito con la L.R. 39/2007, aventi come attività prevalente quella sportiva da desumere dalla relazione sulle attività sociali svolte; Comitati/Delegazioni Regionali e Provinciali delle Federazioni Sportive, degli Enti di Promozione sportiva e delle Discipline sportive Associate, riconosciuti dal CONI e dal CIP; Comuni.
- Ai sensi dell'art. 5 dell'Avviso A e D Anno 2021 le risorse destinate ammontano a € 1.050.000,00 così ripartite: € 200.000,00 a valere sul Capitolo U0861010 a favore di Comitati/Delegazioni Regionali e Provinciali delle Federazioni Sportive, degli Enti di Promozione sportiva e delle Discipline Sportive Associate, riconosciuti dal CONI e dal CIP; € 750.000,00 a valere sul Capitolo U0861010 a favore Istituzioni Sociali Private (Associazioni e società sportive dilettantistiche di cui all'articolo 90, comma 17, della l. 289/2002 e successive modificazioni purché regolarmente affiliate alle Federazioni Sportive Nazionali, alle Discipline Sportive Associate, alle Associazioni Benemerite e agli Enti di Promozione Sportiva riconosciuti dal CONI e/o dal CIP e costituite con atto pubblico, scrittura privata autenticata o registrata; Enti Morali che perseguono, in conformità alla normativa di settore, finalità educative, ricreative e sportive senza fini di lucro; Associazioni di Promozione Sociale, iscritte nel Registro regionale istituito con la L.R. 39/2007, aventi come attività prevalente quella sportiva da desumere dalla relazione sulle attività sociali svolte); € 100.000,00 a valere sul Capitolo U0861030 per i Comuni.

CONSIDERATO CHE

- L'Avviso A e D, pubblicato sul BURP n. 97 del 29/07/2021 e sul sito istituzionale della Regione Puglia (https://www.regione.puglia.it/web/salute-sport-e-buona-vita) ed altri canali di comunicazione istituzionale ha stabilito che le istanze devono essere inoltrate esclusivamente a mezzo Posta Elettronica Certificata (PEC) all'indirizzo servizio.sportpertutti@pec.rupar.puglia.it;

- La selezione delle istanze ammissibili a finanziamento a valere sull'Avviso avverrà attraverso procedura a sportello dalla data di pubblicazione del provvedimento sul BURP (n. 97 del 29/07/2021) al 29/10/2021, per cui si procederà ad istruire e finanziare le domande secondo l'ordine cronologico d'arrivo delle stesse e sino a concorrenza delle risorse finanziarie disponibili;

- L'istruttoria deve essere svolta dalla Sezione Amministrazione Finanza e Controllo in Sanità – Sport per Tutti entro 60 giorni dalla data di presentazione di ogni singola domanda con l'adozione di specifico Provvedimento Dirigenziale di attribuzione del contributo riconosciuto;

- dall'istruttoria, conclusa per un primo gruppo di istanze pervenute nei modi e termini indicati dall'Avviso de quo dal 29/07/2021 al 05/08/2021, sono stati stilati tre elenchi differenziati per tipologia di organizzazione e precisamente:
  - Allegato A "Esito istruttoria ASD/SSD, Enti Morali, Associazioni di promozione sociale. Primo elenco istanze (dal 29/07/2021 al 05/08/2021)";
  - Allegato B "Esito istruttoria Comitati/Delegazioni Regionali e Provinciali delle Federazioni Sportive, Enti di Promozione Sportiva e Discipline Sportive Associate, riconosciute dal CONI e dal CIP. Primo elenco istanze (dal 29/07/2021 al 05/08/2021)";

- Allegato C “Esito istruttoria Comuni. Primo elenco istanze (dal 29/07/2021 al 05/08/2021)”.

- dall’istruttoria risulta che alcune organizzazioni richiedenti il contributo sono imprese o esercitano attività economica, il presente intervento si configura quale aiuto, pertanto in adempimento a quanto previsto dal Regolamento (CE) n. 1407/2013 (GUCE L. 352 del 24/12/2006) della Commissione Europea relativo all’applicazione degli art. 107 e 108 del Trattato CE agli aiuti di minore importanza (“de minimis”);

- Le somme stanziate per l’Avviso A e D Anno 2021 sono sufficienti a coprire la spesa presunta rinveniente dall’esito dell’istruttoria alla data del 05/08/2021 come di seguito riportato:
  - ASD/SSD, Enti Morali, Associazioni di Promozione Sociale: € 68.957,00 a valere sul capitolo U0861010 su una prenotazione di spesa (n. prenotazione 3521001298) di € 750.000,00;
  - Comitati/Delegazioni Regionali e Provinciali delle Federazioni Sportive, Enti di Promozione Sportiva e Discipline Sportive Associate, riconosciute dal CONI e dal CIP: € 14.000,00 a valere sul capitolo U0861010 su una prenotazione di spesa (n. prenotazione 3521001298) di € 200.000,00;
  - Comuni € 0,00 a valere sul capitolo U0861030 su una prenotazione di spesa (n. prenotazione 3521001299) di € 100.000,00.

- L’istruttoria dell’Avviso A e D non si esaurisce con le istanze valutate con il presente Provvedimento in quanto la procedura a sportello si conclude in data 29/10/2021 così come disposto dall’Avviso de quo.

TUTTO CIO’ PREMESSO E CONSIDERATO

al fine di comunicare l’ammissibilità al beneficio delle istanze pervenute nei modi e termini indicati dall’Avviso, si rende necessario prendere atto delle progettualità tramesse dal 29/07/2021 al 05/08/2021 così come riportato negli Allegati A, B, C parte integrante del presente provvedimento.

VERIFICA AI SENSI DEL D.Lgs. 196/2003
Garanzie alla riservatezza

La pubblicazione dell’atto all’Albo, salve le garanzie previste dalla L. n. 241/1990 e dal D.Lgs. n. 33/2013 in tema di accesso ai documenti amministrativi, avviene nel rispetto della tutela alla riservatezza dei cittadini, secondo quanto disposto dal Regolamento (UE) n. 679/2016 e dal D.Lgs. n. 196/2003 e ss.mm.ii. in materia di protezione dei dati personali, nonché dal vigente Regolamento Regionale n. 5/2006 per il trattamento dei dati sensibili e giudiziari.

Ai fini della pubblicità legale, l’atto destinato alla pubblicazione è redatto in modo da evitare la diffusione di dati personali identificativi non necessari ovvero il riferimento a dati sensibili; qualora tali dati fossero indispensabili per l’adozione dell’atto, essi sono trasferiti in documenti separati, esplicitamente richiamati.

ADEMPIMENTI CONTABILI DI CUI ALLA L. R. n. 118/2011 e ss.mm.ii.

Si dichiara che il presente provvedimento non comporta alcun mutamento qualitativo e quantitativo di entrata o di spesa a carico del bilancio regionale. né a carico degli enti per cui i debitori potrebbero rivalersi sulla Regione e che è escluso ogni ulteriore onere aggiuntivo rispetto a quelli autorizzati a valere sullo stanziamento previsto dal bilancio regionale.

Il Dirigente
Sezione Amministrazione, Finanza e Controllo in Sanita’
Sport per Tutti
Dott. Benedetto Giovanni Pacifico

TUTTO CIO' PREMESSO E CONSIDERATO

IL DIRIGENTE
SEZIONE SEZIONE AMMINISTRAZIONE, FINANZA E CONTROLLO IN SANITA' - SPORT PER TUTTI

- sulla base delle risultanze istruttorie di cui innanzi;
- viste le attestazioni in calce al presente provvedimento;
- ritenuto di dover provvedere in merito

D E T E R M I N A

1. **che quanto esposto** in premessa è parte sostanziale del presente dispositivo e si intende integralmente riportato;
2. **di prendere atto** delle istanze pervenute dal 29/07/2021 al 05/08/2021 a seguito di pubblicazione *Avviso A e D Anno 2021 – Sostegno alla qualificazione e innovazione del sistema associativo sportivo a livello regionale* allegato alla D.G.R. n. 1205 del 22/07/2021 (B.U.R.P. n. 97 del 29/07/2021);
3. **di prendere atto altresì,** a seguito di istruttoria curata dalla Sezione Amministrazione Finanza e Controllo in Sanità – Sport per Tutti, delle istanze ammesse, annullate dal richiedente ed escluse, valutate dal 29/07/2021 al 05/08/2021 di cui agli Allegati A, B e C, parte integrante del presente provvedimento;
4. **di riconoscere** il contributo massimo concedibile ai soggetti richiedenti di cui agli Allegati A, B e C, così come disciplinato all'art. 6 dell'Avviso;
5. **di riconoscere altresì** il contributo massimo concedibile quale aiuto "de minimis" per le organizzazioni che esercitano attività economica o imprese e registrate con il codice COR (codice identificativo dell'aiuto) nel registro nazionale;
6. **di stabilire** che alla seguente seguirà provvedimento di impegno di spesa da notificare ai soggetti ammessi al beneficio;
7. **di evidenziare che** l'istruttoria dell'Avviso A e D non si esaurisce con le istanze riportate negli Allegati A, B e C in quanto la procedura a sportello si conclude in data 29/10/2021 così come disposto dall'Avviso de quo;
8. **che il presente** provvedimento:

a) non è assoggettato agli obblighi di cui agli articoli 26 e 27 del D. Lgs. 14 marzo 2013 n . 33;
b) è redatto in forma integrale secondo quanto disposto dal D. Lgs. 196/2003 nonché dal R.R. n. 5/2006 in materia di protezione dei dati personali;
c) sarà pubblicato sul sito ufficiale della Regione Puglia: www.regione.puglia.it, sul sito www.pugliasportiva.it e sul BURP;
d) sarà trasmesso in copia all'Assessore allo Sport;
e) è composto da n. 9 pagine, compresi gli Allegati A, B e C;
f) è adottato in originale.

Il Dirigente
Sezione Amministrazione, Finanza e Controllo in Sanita' -
Sport per Tutti
Dott. Benedetto Giovanni Pacifico

ALLEGATO A

REGIONE PUGLIA
DIPARTIMENTO PROMOZIONE DELLA SALUTE E DEL BENESSERE ANIMALE
SEZIONE AMMINISTRAZIONE, FINANZA E CONTROLLO IN SANITA' – SPORT PER TUTTI

AVVISO A e D ANNO 2021

ESITO ISTRUTTORIA ASD/SSD, ENTI MORALI, ASSOCIAZIONI DI PROMOZIONE SOCIALE

PRIMO ELENCO ISTANZE (dal 29/07/2021 al 05/08/2021)

	DATA TRASMISSIONE	DENOMINAZIONE	INDIRIZZO SEDE LEGALE	TITOLO PROGETTO	AMMISSIONE/ESCLUSIONE	CONTRIBUTO MASSIMO CONCEDIBILE	CODICE COR (CODICE IDENTIFICATIVO AIUTO)	MOTIVO DI ESCLUSIONE
1	30/07/2021 ore 09:32:09	ASD Professionisti dello Sport	Via Platea n. 27, Sternatia (LE)	Muoviamoci per Sport	AMMESSA	€ 10.000,00	Firmato digitalmente da BENEDETTO GIOVANNI PACIFICO Regione Puglia Firmato il 08/10/2021 12:08 Seriale certificato : 819214	
2	30/07/2021 ore 11:39:09	ASD Atletica Amatori Cisternino Ecolservizi	Via F. Magellano 5/E, Cisternino (BR)	Oltre l'Olimpiade 2021	ANNULLATA	-		
3	30/07/2021 ore 18:27:51	ASD Levante Caprarica	VIA MARTANO SNC, Caprarica di Lecce (LE)	Pioggia di gol	ANNULLATA	-		
4	30/07/2021 ore 18:34:59	ASD Levante Caprarica	VIA MARTANO SNC, Caprarica di Lecce (LE)	Pioggia di gol	AMMESSA	€ 9.000,00	4067333	
5	02/08/2021 ore 11:08:27	SSD Hope Società Cooperativa sociale sportiva dilettantistica	Piazza Leonardo Murialdo, 1, Foggia	E...State Insieme	AMMESSA	€ 6.000,00	6116455	
6	02/08/2021 ore 14:32:13	ASD Atletica Amatori Cisternino Ecolservizi	Via F. Magellano 5/E, Cisternino (BR)	Oltre l'Olimpiade 2021	AMMESSA	€ 7.000,00		
7	02/08/2021 ore 16:19:42	Associazione Sportiva Dilettantistica e Culturale denominata "Albatros – Progetto Paolo Pinto" ONLUS	Via G. Gentile n.55/D, Bari	SubacqueaNoLimits	ANNULLATA	-		
8	03/08/2021 ore 16:03:24	ASD AS.SO.RI. ONLUS	Via Biagi 31, Foggia	Nuota con me	ESCLUSA	-		ESCLUSA ai sensi della DGR 1205 del 22/07/2021 - Avviso A e D 2021 – Allegato A) BURP n. 97 del 29/07/2021 pag. 50173
9	03/08/2021 ore 17:31:02	ASD Boys Taranto Basket Onlus	Corso Lenna 144/B, Palagiano (BA)	Sport, Inclusione e Ambiente	AMMESSA	€ 10.000,00		
10	04/08/2021 ore 10:14:58	Futsal Noci 2019 SSD SRL	Via San Giovanni 46, Noci (BA)	Prima di tutto il benessere	AMMESSA	€ 7.000,00	6117340	

ALLEGATO A

REGIONE PUGLIA
DIPARTIMENTO PROMOZIONE DELLA SALUTE E DEL BENESSERE ANIMALE
SEZIONE AMMINISTRAZIONE, FINANZA E CONTROLLO IN SANITA' – SPORT PER TUTTI

AVVISO A e D ANNO 2021

ESITO ISTRUTTORIA ASD/SSD, ENTI MORALI, ASSOCIAZIONI DI PROMOZIONE SOCIALE

PRIMO ELENCO ISTANZE (dal 29/07/2021 al 05/08/2021)

11	04/08/2021 ore 10:32:34	ASD Avis Basket Trani	Via Parini 4, Trani (BT)	Trani Sand Basket	ESCLUSA			ESCLUSA ai sensi della DGR 1205 del 22/07/2021 - Avviso A e D 2021 – Allegato A) BURP n. 97 del 29/07/2021 pag. 50174
12	04/08/2021 ore 11:04:47	ASD Etoile Fabbrica di Stelle	Piazza Dante n. 25, Ruvo di Puglia (BA)	Fabbricando Stelle	AMMESSA	€ 7.000,00		
13	04/08/2021 ore 21:06:28	ASD The Studio	II STRADA PRIVATA BORRELLI 18, Bari	A piedi nudi nel parco	AMMESSA	€ 7.457,00		
14	05/08/2021 ore 00:46:13	Associazione Polisportiva dilettantistica Energy System	Stradella Carlucci 12, Bari	Educamp Annunciazione	ESCLUSA	-		ESCLUSA ai sensi della DGR 1205 del 22/07/2021 - Avviso A e D 2021 – Allegato A) BURP n. 97 del 29/07/2021 pag. 50177
15	05/08/2021 ore 11:02:55	ASD Amico tra noi	Via Manfredonia km 196,200 c/o Agriturismo Postabassi	Amico tra noi 2021	ANNULLATA			
16	05/08/2021 ore 17:22:37	ASD Sanarica	Via Botrugno snc, Sanarica (LE)	Un Calcio in Rosa	ESCLUSA	-		ESCLUSA ai sensi della DGR 1205 del 22/07/2021 - Avviso A e D 2021 – Allegato A) BURP n. 97 del 29/07/2021 pag. 50177
17	05/08/2021 ore 17:32:44	Rugby Union Santeramo ASD	Via Sacco e Vanzetti 7, Santeramo in Colle (BA)	Insieme in meta	AMMESSA	€ 5.500,00	6120667	
18	05/08/2021 ore 19:07:00	ASD Sant'Onofrio Calcio	Corso Nazionale, 3 San Giovanni Rotondo (FG)	E'....state inseme sereni 2021 (10^ edizione)	ANNULLATA			
19	05/08/2021 ore 19:31:11	Duma SSD	Via Vassallo n.11, Bari	Campusmania 2021	ESCLUSA			ESCLUSA ai sensi della DGR 1205 del 22/07/2021 - Avviso A e D 2021 – Allegato A) BURP n. 97 del 29/07/2021 pag. 50177
					TOTALE	€ 68.957,00		

ALLEGATO B

REGIONE PUGLIA
DIPARTIMENTO PROMOZIONE DELLA SALUTE E DEL BENESSERE ANIMALE
SEZIONE AMMINISTRAZIONE, FINANZA E CONTROLLO IN SANITA' – SPORT PER TUTTI

AVVISO A e D ANNO 2021

ESITO ISTRUTTORIA COMITATI/DELEGAZIONI REGIONALI E PROVINCIALI DELLE FEDERAZIONI SPORTIVE, ENTI DI PROMOZIONE SPORTIVA E DISCIPLINE SPORTIVE ASSOCIATE, RICONOSCIUTE DAL CONI E DAL CIP

PRIMO ELENCO ISTANZE (dal 29/07/2021 al 05/08/2021)

	DATA TRASMISSIONE	DENOMINAZIONE	INDIRIZZO SEDE LEGALE	TITOLO PROGETTO	AMMISSIONE/ESCLUSIONE	CONTRIBUTO MASSIMO CONCEDIBILE	CODICE COR (CODICE IDENTIFICATIVO AIUTO)	MOTIVO DI ESCLUSIONE
1	03/08/2021 ore 23:42:47	COMITATO TERRITORIALE UISP APS di MANFREDONIA	Lungomare N. Sauro 37, Manfredonia (FG)	Moving Summer Camp	AMMESSA	€ 7.000,00		
2	05/08/2021 ore 21:09:33	COMITATO REGIONALE PUGLIA FIDAL	Via Madonna della Rena 3, Bari	Il Podio del futuro	AMMESSA	€ 7.000,00	6046171	
					TOTALE	€ 14.000,00		

Firmato digitalmente da
BENEDETTO GIOVANNI MOTTA
Regione Puglia
Firmato il 08/10/2021 12:09
Seriale certificato : 819214

ALLEGATO C

REGIONE PUGLIA
DIPARTIMENTO PROMOZIONE DELLA SALUTE E DEL BENESSERE ANIMALE
SEZIONE AMMINISTRAZIONE, FINANZA E CONTROLLO IN SANITA' – SPORT PER TUTTI

AVVISO A e D ANNO 2021
ESITO ISTRUTTORIA COMUNI
PRIMO ELENCO ISTANZE (dal 29/07/2021 al 05/08/2021)

	DATA TRASMISSIONE	DENOMINAZIONE	INDIRIZZO SEDE LEGALE	TITOLO PROGETTO	AMMISSIONE/ESCLUSIONE	CONTRIBUTO MASSIMO CONCEDIBILE	CODICE COR (CODICE IDENTIFICATIVO AIUTO)	MOTIVO DI ESCLUSIONE
1	03/08/2021 ore 13:43:20	Caprarica di Lecce	Largo San Marco, Caprarica di Lecce (LE)	Parchi in Movimento	ESCLUSA	-		ESCLUSA ai sensi della DGR 1205 del 22/07/2021 - Avviso A e D 2021 – Allegato A) BURP n. 97 del 29/07/2021 pag. 50177
					TOTALE	€ 0		

Firmato digitalmente da:
BENEDETTO GIOVANNI PACIFICO
Regione Puglia
Firmato il 08/10/2021 12:08
Seriale certificato : 819214

DETERMINAZIONE DEL DIRIGENTE SEZIONE ATTUAZIONE PROGRAMMI COMUNITARI PER L'AGRICOLTURA E LA PESCA 7 ottobre 2021, n. 272

P.S.R. Puglia 2014/2020

Misura 16 – Cooperazione.

Operazione 16.3.2 "Creazione nuove forme di cooperazione per sviluppo e/o commercializzazione servizi turistici".

Avviso pubblico approvato con DAG n. 67 del 15/05/2017, pubblicato nel BURP n. 57 del 18/05/2017 e ss.mm. e ii.

Beneficiario: TERRE DI CERRATE

CUP: B83F18000050009

Proroga straordinaria del termine per la presentazione della domanda di pagamento di saldo.

IL DIRIGENTE DELLA SEZIONE ATTUAZIONE PROGRAMMI COMUNITARI PER L'AGRICOLTURA DEL PSR PUGLIA 2014-2020

VISTI gli articoli 4 e 5 della L.R. n. 7/97;

VISTA la direttiva emanata con deliberazione di Giunta Regionale n. 3261 del 28/07/1998, in attuazione della legge regionale n. 7 del 04/02/1997 e del D.Lgs. n. 29 del 03/02/1993 e s.m.i., che detta le direttive per la separazione dell'attività di direzione politica da quella di gestione amministrativa;

VISTI gli articoli 4 e 16 del D.Lgs 165/2001 e s.m.i.;

VISTO il Regolamento attuativo della Legge Regionale n. 15 del 20 giugno 2008 "Principi e linee guida in materia di trasparenza dell'attività amministrativa nella Regione Puglia";

VISTO il Decreto del Presidente della Giunta Regionale n. 443 del 31/07/2015 e s.m.i.;

VISTO l'articolo 32 della Legge n. 69 del 18/06/2009 che prevede l'obbligo di sostituire la pubblicazione tradizionale all'Albo ufficiale con la pubblicazione di documenti digitali sui siti informatici;

VISTA la deliberazione della Giunta regionale 7 dicembre 2020, n. 1974 avente ad oggetto "Approvazione Atto di Alta Organizzazione. Modello Organizzativo "MAIA 2.0" e successive integrazioni e modifiche;

VISTO il decreto del Presidente della Giunta regionale 22 gennaio 2021, n. 22 "Adozione di Alta Organizzazione. Modello Organizzativo "MAIA 2.0" e successive integrazioni e modiche;

VISTE le Linee guida per la gestione degli atti Dirigenziali come documenti originali informatici con il sistema CIFRA1, trasmesse dal Segretariato Generale della Giunta regionale con nota prot. A00_22 N. 652 del 31.03.2020;

VISTA la DAG n. 134 del 20/05/2019 con la quale sono stati conferiti, per il periodo 21 maggio 2019 – 20 maggio 2021, gli incarichi per le posizioni di responsabilità per le attività trasversali, di raccordo e di misura/sottomisura/operazione del PSR 2014/2020, successivamente prorogati al 31/12/2021 con DAG n. 217 del 19/04/2021;

VISTA la Determinazione dell'Autorità di Gestione del Programma di Sviluppo Rurale 2014-2020 della Regione Puglia n. 205 del 03/07/2019 con la quale è stato conferito l'incarico di Responsabilità delle sottomisure 16.3, 16.4, 16.5 e 16.6 prorogato al 31/12/2021 con DAG n. 217 del 19/04/2021;

VISTA la Deliberazione della Giunta Regionale della Puglia n. 1576 del 30/09/2021 con la quale è stato assegnato alla Dott. ssa Mariangela Lomastro l'incarico di Dirigente delle Sezione Attuazione Programmi Comunitari per l'Agricoltura;

VISTA la Deliberazione n. 2051 del 11/11/2019 con la quale la Giunta Regionale della Puglia, ha assegnato *ad interim* alla Dott.ssa Rosa Fiore l'incarico di Autorità di Gestione (AdG) del PSR Puglia 2014/2020 con decorrenza dal 15/11/2019 e fino all'insediamento del nuovo responsabile;

VISTO il Regolamento (UE) n. 1303/2013 del Parlamento Europeo e del Consiglio, recante disposizioni comuni sul Fondo europeo di sviluppo regionale, sul Fondo sociale europeo, sul Fondo di coesione, sul Fondo europeo agricolo per lo sviluppo rurale e sul Fondo europeo per gli affari marittimi e la pesca e disposizioni generali sul Fondo europeo di sviluppo regionale, sul Fondo sociale europeo, sul Fondo di coesione e sul Fondo europeo per gli affari marittimi e la pesca, e che abroga il regolamento (CE) n. 1083/2006 del Consiglio;

VISTO il Regolamento (CE) n. 1305/2013 e s.m.i., concernente il sostegno allo sviluppo rurale da parte del Fondo europeo agricolo per lo sviluppo rurale (FEASR) che abroga il regolamento (CE) n. 1698/2005 del Consiglio;

VISTO il Regolamento (UE) n. 1306/2013 del Parlamento europeo e del Consiglio del 17 dicembre 2013 sul finanziamento, sulla gestione sul monitoraggio della politica agricola comune e che abroga i regolamenti del Consiglio (CEE) n. 352/78, (CE)165/94, (CE) n. 2799/98, (CE) n. 814/2000, (CE) n. 1290/2005 e (CE) 485/2008;

VISTO il Regolamento (UE) n. 1310/2013 del Parlamento Europeo e del Consiglio, che stabilisce alcune disposizioni transitorie sul sostegno allo sviluppo rurale da parte del Fondo europeo agricolo per lo sviluppo rurale (FEASR), modifica il regolamento (UE) n. 1305/2013 del Parlamento europeo e del Consiglio per quanto concerne le risorse e la loro distribuzione in relazione all'anno 2014 e modifica il regolamento (CE) n. 73/2009 del Consiglio e i regolamenti (UE) n. 1307/2013, (UE) n. 1306/2013 e (UE) n. 1308/2013 del Parlamento europeo e del Consiglio per quanto concerne la loro applicazione nell'anno 2014;

VISTI gli Orientamenti dell'Unione Europea per gli aiuti di stato nei settori agricolo e forestale e nelle zone rurali 2014 - 2020 (2014/C204/01);

VISTO il Regolamento Delegato (UE) N. 640/2014 della Commissione dell'11 marzo 2014 che integra il regolamento (UE) n. 1306/2013 del Parlamento europeo e del Consiglio per quanto riguarda il sistema integrato di gestione e di controllo e le condizioni per il rifiuto o la revoca di pagamenti nonché le sanzioni amministrative applicabili ai pagamenti diretti, al sostegno allo sviluppo rurale e alla condizionalità;

VISTO il Regolamento Delegato (UE) n. 807/2014 della Commissione del 11/03/2014 che integra talune disposizioni del Reg. (UE) n. 1305/2013 del Parlamento europeo e del Consiglio sul sostegno allo sviluppo rurale da parte del FEASR e che introduce disposizioni transitorie;

VISTO il Regolamento Delegato (UE) n. 907 della Commissione dell'11 marzo 2014, che integra il Reg. (UE) n. 1306/2013 del Parlamento europeo e del Consiglio per quanto riguarda gli organismi pagatori e altri organismi, la gestione finanziaria, la liquidazione dei conti, le cauzioni e l'uso dell'euro;

VISTO il Regolamento (UE) n. 651 della Commissione del 17 giugno 2014, che dichiara alcune categorie di aiuti compatibili con il mercato interno in applicazione degli articoli 107 e 108 del Trattato;

VISTO il Regolamento di Esecuzione (UE) N. 808/2014 della Commissione del 17 luglio 2014 recante modalità di applicazione del regolamento (UE) n. 1305/2013 del Parlamento europeo e del Consiglio;

VISTO il Regolamento di esecuzione (UE) 809/2014 del 17 luglio 2014 recante modalità di applicazione del regolamento (UE) n. 1306/2013 del Parlamento europeo e del Consiglio per quanto riguarda il sistema integrato di gestione e di controllo, le misure di sviluppo rurale e la condizionalità;

VISTO il Regolamento di esecuzione (UE) della Commissione del 06 agosto 2014, n. 908 recante modalità di applicazione del Reg. (UE) n. 1306/2013 per quanto riguarda gli organismi pagatori e altri organismi, la gestione finanziaria, la liquidazione dei conti, le norme sui controlli, le cauzioni e la trasparenza;

VISTE le "Guidelines on programming for innovation and the implementation of the EIP for agricultural productivity and sustainability" (versione Dicembre 2014) – Commissione europea;

VISTO il Regolamento (UE) del Parlamento europeo e del Consiglio del 27 aprile 2016, n. 679 relativo alla protezione delle persone fisiche con riguardo al trattamento dei dati personali, nonché alla libera circolazione di tali dati e che abroga la direttiva 95/46/CE (regolamento generale sulla protezione dei dati);

VISTO il Regolamento di Esecuzione (UE) n. 1242 della Commissione del 10 luglio 2017 che modifica il regolamento di esecuzione (UE) n. 809/2014 recante modalità di applicazione del regolamento (UE) n. 1306/2013 del Parlamento europeo e del Consiglio per quanto riguarda il sistema integrato di gestione e di controllo, le misure di sviluppo rurale e la condizionalità;

VISTO il Regolamento (UE) n. 2393 del Parlamento europeo e del Consiglio del 13 dicembre 2017 che modifica i regolamenti (UE) n. 1305/2013, n. 1306/2013, n. 1307/2013, n. 1308/2013 e n. 652/2014;

VISTO il Programma di Sviluppo Rurale 2014-2020 della Regione Puglia approvato con Decisione della Commissione Europea C(2015) 8412 del 24/11/2015;

VISTA la Deliberazione della Giunta Regionale n. 2424 del 30/12/2015 relativa all'approvazione e presa d'atto della Decisione della Commissione Europea del 24/11/2015, n. C(2015) 8412;

VISTE le Decisioni della Commissione Europea C(2017) n. 499 del 25/01/2017, C(2017) n. 3154 del 05/05/2017, C(2017) n. 5454 del 27/07/2017, C(2017) n. 7387 del 31/10/2017, C(2018) n. 5917 del 06/09/2018 e C(2019) n. 9243 che, approvano le modifiche al Programma di Sviluppo Rurale della Regione Puglia per il periodo di programmazione 2014-2020;

VISTA la DGR N. 1801 del 07/10/2019 che disciplina le riduzioni ed esclusioni per inadempienze dei beneficiari delle Misure non connesse alla superficie e agli animali. Disposizioni applicative in attuazione del Reg. (UE) n. 640/2014 e del D.M. n. 497 del 17 gennaio 2019;

VISTI i criteri di selezione approvati dal Comitato di Sorveglianza del PSR Puglia 2014/2020, in data 16 marzo 2016 e con DAG n. 191 del 15 giugno 2016 e ss.mm.ii;

VISTA la Misura 16 – Sottomisura 16.3 – Operazione 16.3.2 "Creazione nuove forme di cooperazione per sviluppo e/o commercializzazione servizi turistici" del PSR PUGLIA 2014-2020;

VISTA la Determinazione dell'Autorità di Gestione n. 67 del 15/05/2017, con la quale è stato approvato l'avviso pubblico per la presentazione delle domande di sostegno per la Misura 16 - Sottomisura 16.3 - Operazione 16.3.2;

VISTE le successive modifiche ed integrazioni apportate con DAG n. 81 del 29/05/2017, DAG n. 131 del 30/06/2017, DAG n. 156 del 21/07/2017 e DAG n. 185 del 25/09/2017;

VISTA la Domanda di Sostegno presentata in data 13/10/2017, dal raggruppamento costituito, ai sensi dell'avviso pubblico approvato con DAG n. 67 del 15/05/2017;

VISTA la Determinazione dell'Autorità di Gestione n. 17 del 12/01/2018, con la quale è stato approvato l'elenco composto da n. 47 domande di sostegno ricevibili;

VISTA la Determinazione dell'Autorità di Gestione n. 19 del 12/01/2018, con la quale è stata nominata la Commissione di valutazione al fine di valutare i Progetti di Cooperazione e attribuire conseguentemente i punteggi ai sensi dei criteri di selezione;

VISTA la Determinazione dell'Autorità di Gestione n. 63 del 15/03/2018, con la quale è stata approvata la graduatoria delle domande di sostegno ammesse all' istruttoria tecnico-amministrativa, da cui si evince che, alla luce delle risorse economiche disponibili, n. 15 sono le DDS ammesse a tale istruttoria;

CONSIDERATO che:

- in conformità a quanto stabilito nella DAG n. 63 del 15/03/2018, il raggruppamento di cui all'oggetto si è costituito in data 01/08/2017, con atto pubblico, in una delle forme giuridiche previste dall'Avviso pubblico, Contratto di rete soggetto, avente denominazione **"TERRE DI CERRATE"**;
- con la DDS n. 154 del 18/07/2018 sono stati concessi gli aiuti, ai sensi della Operazione 16.3.2, alla **TERRE DI CERRATE**, per la realizzazione del progetto ammesso a finanziamento, nei modi e nei tempi stabiliti dal cronoprogramma, allegato alla suddetta DDS;
- **TERRE DI CERRATE** in data 16 luglio 2019 ha presentato la Domanda di Pagamento su 1^SAL;

CONSIDERATO, altresì, che:

- Al paragrafo 12 – *Termini per la realizzazione degli interventi*, il suddetto Avviso Pubblico prevede che "*la fase di progettazione e realizzazione del pacchetto promozionale non potrà avere una durata superiore a 12 mesi decorrenti dalla data di notifica del provvedimento di concessione*" e che "*la successiva fase di esecuzione delle attività di promozione deve essere espletata per un periodo non superiore a 24 mesi. Nel complesso le due fasi devono essere realizzate e completate entro 36 mesi dalla data di notifica del provvedimento di concessione degli aiuti*";
- Il suddetto Avviso Pubblico, al paragrafo 23 – *Revoche*, stabilisce i casi in cui le agevolazioni sono revocate in tutto o in parte, comprendendo fra questi il caso di "*mancato rispetto dei termini previsti al paragrafo 12 – termini per la realizzazione degli interventi*";

CONSIDERATO che successivamente alla data del provvedimento di concessione, mentre il progetto ammesso a finanziamento era in piena in fase di realizzazione, si è verificata la situazione di emergenza determinata dalla pandemia da COVID-19 che ha determinato limitazioni agli spostamenti delle persone, oltre che rallentamenti e/o sospensioni di alcune attività progettuali previste, come seminari informativi e divulgativi;

VISTO altresì che:

- l'art. 79, co 1, del Decreto Legge 17 marzo 2020 n. 18, stabilisce che "*l'epidemia da COVID-19 è formalmente riconosciuta come calamità naturale ed evento eccezionale, ai sensi dell'art. 107, comma 2, lettera b), del Trattato sul funzionamento dell'Unione europea*" e che tale situazione costituisce "causa di forza maggiore", ai sensi del Regolamento n. 1305/2013;
- l'art. 103 del Decreto Legge 17 marzo 2020 n. 18, "*Sospensione dei termini nei procedimenti*

amministrativi ed effetti degli atti amministrativi in scadenza", integrato dall'art. 37 del Decreto legge 8 aprile 2020 n. 23, "*Termini dei procedimenti amministrativi e dell'efficacia degli atti*", differisce i termini per la conclusione delle attività di 83 giorni, se ricomprese nel periodo temporale che va dal 23/02/2020 al 15/05/2020;

- con Determina del Dirigente della Sezione Attuazione dei Programmi Comunitari per l'Agricoltura e la Pesca del PSR 2014-2020 n. 126 del 10/06/2021 sono stati specificati i termini di presentazione delle Domande di Pagamento di saldo, e stabilito che "*il termine per l'ultimazione degli investimenti ammessi ai benefici può essere differito per il periodo di sospensione stabilito dal Decreto Legge 17 marzo 2020 n. 18, integrato dal Decreto legge 8 aprile 2020 n. 23. Tale periodo di sospensione per la realizzazione degli investimenti potrà essere riconosciuto per intero (83 giorni) qualora ricada interamente nel cronoprogramma approvato*";

PRESO atto che con pec trasmessa in data 05/10/2021, acquisita agli atti di questo Servizio con prot. n. 12522 del 06/10/2021, Terre di Cerrate, attraverso il Presidente, Cosimo Tafuro, ha presentato richiesta di "*poter usufruire di una proroga delle attività progettuali fino a tutto gennaio 2022";*

TENUTO CONTO che la richiesta di proroga straordinaria è supportata da motivazioni oggettive dovute a causa di forza maggiore;

RAVVISATA l'opportunità di concedere la proroga richiesta al fine della conclusione delle attività progettuali ammesse a finanziamento;

Tutto ciò premesso e per le ragioni innanzi esposte si propone di:

- prendere atto delle premesse che costituiscono parte integrante del presente provvedimento e che qui si intendono integralmente riportate;
- concedere la proroga straordinaria di quattro mesi per la conclusione delle attività progettuali ammesse a finanziamento, per causa di forza maggiore, in deroga a quanto stabilito al Paragrafo 23 – *Revoche* dell'Avviso pubblico e cioè dal 10/10/2021, così come desunta dall'applicazione della DDS 126 del 10/06/2021, al 10/02/2022;
- specificare che non potranno essere concesse ulteriori proroghe oltre quella oggetto del presente provvedimento;
- confermare che le domande di pagamento di acconto non potranno essere inferiori al 30% e non superiori al 90% del contributo concesso;
- confermare quant'altro stabilito nella DAG n. 67 del 15/05/2017 e nella DDS n. 154 del 18/07/2018;
- stabilire che la pubblicazione nel BURP del presente provvedimento ha valore di notifica al raggruppamento interessato;

VERIFICA AI SENSI DEL D. Lgs 196/03

Garanzie alla riservatezza

La pubblicazione dell'atto all'albo, salve le garanzie previste dalla legge 241/1990 in tema di accesso ai documenti amministrativi, avviene nel rispetto della tutela alla riservatezza dei cittadini, secondo quanto disposto dal D. Lgs 196/2003 in materia di protezione dei dati personali, nonché dal Reg UE 2016/679 in materia di protezione delle persone fisiche con riguardo al trattamento dei dati personali, e dal vigente regolamento regionale n. 5/2006 per il trattamento dei dati sensibili e giudiziari.

Ai fini della pubblicità legale, l'atto destinato alla pubblicazione è redatto in modo da evitare la diffusione di dati personali identificativi non necessari ovvero il riferimento a dati sensibili.

ADEMPIMENTI CONTABILI
(ai sensi della L. R. n. 28/2001 e s.m.i.)

Il presente provvedimento non comporta alcun mutamento qualitativo e quantitativo di entrata o di spesa né a carico del bilancio regionale né a carico di Enti per i cui debiti i creditori potrebbero rivalersi sulla Regione Puglia e che è escluso ogni onere aggiuntivo rispetto a quelli già autorizzati a valere sullo stanziamento previsto dal bilancio regionale.

Le sottoscritte attestano che il procedimento istruttorio affidato è stato espletato nel rispetto delle norme vigenti e che il presente schema di determinazione è conforme alle risultanze istruttorie.

La Responsabile della Sottomisura 16.3 del PSR 2014-2020
Arch. Raffaella Di Terlizzi

La Responsabile di Raccordo delle Misure 1,2 e 16
Dott.ssa Giovanna D'Alessandro

Tutto ciò premesso, per le motivazioni sopra riportate, che vengono condivise, ritenuto di adottare la predetta proposta

DETERMINA

- prendere atto delle premesse che costituiscono parte integrante del presente provvedimento e che qui si intendono integralmente riportate;
- concedere la proroga straordinaria di quattro mesi per la conclusione delle attività progettuali ammesse a finanziamento, per causa di forza maggiore, in deroga a quanto stabilito al Paragrafo 23 – *Revoche* dell'Avviso pubblico e cioè dal 10/10/2021, così come desunta dall'applicazione della DDS 126 del 10/06/2021, al 10/02/2022;
- specificare che non potranno essere concesse ulteriori proroghe oltre quella oggetto del presente provvedimento;
- confermare che le domande di pagamento di acconto non potranno essere inferiori al 30% e non superiori al 90% del contributo concesso;
- confermare quant'altro stabilito nella DAG n. 67 del 15/05/2017 e nella DDS n. 154 del 18 /07/2018;
- stabilire che la pubblicazione nel BURP del presente provvedimento ha valore di notifica al raggruppamento interessato;
- di dare atto che questo provvedimento:

K è unicamente formato con mezzi informatici e firmato digitalmente e sarà conservato, ai sensi delle Linee Guida del Segretario generale della Giunta Regionale e del Segretario Generale del Presidente, prot. n. AOO_022/652 del 31.3.2020, sui sistemi informatici regionali CIFRA, Sistema Puglia e Diogene;

K sarà reso pubblico, ai sensi dell'art. 20 comma 3 del Decreto del Presidente della Giunta regionale n. 443 del 31.07.2015, mediante affissione per 10 giorni lavorativi a decorrere dalla data della sua adozione, all'Albo delle Determinazioni Dirigenziali tramite la piattaforma regionale CIFRA, ai sensi delle Linee Guida del Segretario generale della Giunta Regionale e del Segretario Generale del Presidente, prot. n. AOO_022/652 del 31.3.2020;

K sarà pubblicizzato nella sezione "Amministrazione trasparente", sotto sezione "Provvedimenti dirigenti amministrativi" del sito www.regione.puglia.it;

K sarà pubblicato nel:

- Bollettino Ufficiale della Regione Puglia;
- portale http://psr.regione.puglia.it;

K è composto da n. 9 (nove) facciate, ed è firmato ed adottato in formato digitale.

La Dirigente di Sezione
Dott. ssa Mariangela Lomastro

DETERMINAZIONE DEL DIRIGENTE SEZIONE ATTUAZIONE PROGRAMMI COMUNITARI PER L'AGRICOLTURA E LA PESCA 7 ottobre 2021, n. 273

P.S.R. Puglia 2014/2020

Misura 16 – Cooperazione.

Operazione 16.3.2 "Creazione nuove forme di cooperazione per sviluppo e/o commercializzazione servizi turistici".

Avviso pubblico approvato con DAG n. 67 del 15/05/2017, pubblicato nel BURP n. 57 del 18/05/2017 e ss.mm. e ii.

Beneficiario: VALLE D'ITRIA FOR FAMILIES

CUP: B33F18000110009

Proroga straordinaria del termine per la presentazione della domanda di pagamento di saldo.

IL DIRIGENTE DELLA SEZIONE ATTUAZIONE PROGRAMMI COMUNITARI PER L'AGRICOLTURA DEL PSR PUGLIA 2014-2020

VISTI gli articoli 4 e 5 della L.R. n. 7/97;

VISTA la direttiva emanata con deliberazione di Giunta Regionale n. 3261 del 28/07/1998, in attuazione della legge regionale n. 7 del 04/02/1997 e del D.Lgs. n. 29 del 03/02/1993 e s.m.i., che detta le direttive per la separazione dell'attività di direzione politica da quella di gestione amministrativa;

VISTI gli articoli 4 e 16 del D.Lgs 165/2001 e s.m.i.;

VISTO il Regolamento attuativo della Legge Regionale n. 15 del 20 giugno 2008 "Principi e linee guida in materia di trasparenza dell'attività amministrativa nella Regione Puglia";

VISTO il Decreto del Presidente della Giunta Regionale n. 443 del 31/07/2015 e s.m.i.;

VISTO l'articolo 32 della Legge n. 69 del 18/06/2009 che prevede l'obbligo di sostituire la pubblicazione tradizionale all'Albo ufficiale con la pubblicazione di documenti digitali sui siti informatici;

VISTA la deliberazione della Giunta regionale 7 dicembre 2020, n. 1974 avente ad oggetto "Approvazione Atto di Alta Organizzazione. Modello Organizzativo "MAIA 2.0" e successive integrazioni e modifiche;

VISTO il decreto del Presidente della Giunta regionale 22 gennaio 2021, n. 22 "Adozione di Alta Organizzazione. Modello Organizzativo "MAIA 2.0" e successive integrazioni e modiche;

VISTE le Linee guida per la gestione degli atti Dirigenziali come documenti originali informatici con il sistema CIFRA1, trasmesse dal Segretariato Generale della Giunta regionale con nota prot. A00_22 N. 652 del 31.03.2020;

VISTA la DAG n. 134 del 20/05/2019 con la quale sono stati conferiti, per il periodo 21 maggio 2019 – 20 maggio 2021, gli incarichi per le posizioni di responsabilità per le attività trasversali, di raccordo e di misura/sottomisura/operazione del PSR 2014/2020, successivamente prorogati al 31/12/2021 con DAG n. 217 del 19/04/2021;

VISTA la Determinazione dell'Autorità di Gestione del Programma di Sviluppo Rurale 2014-2020 della Regione Puglia n. 205 del 03/07/2019 con la quale è stato conferito l'incarico di Responsabilità delle sottomisure 16.3, 16.4, 16.5 e 16.6 prorogato al 31/12/2021 con DAG n. 217 del 19/04/2021;

VISTA la Deliberazione della Giunta Regionale della Puglia n. 1576 del 30/09/2021 con la quale è stato assegnato alla Dott. ssa Mariangela Lomastro l'incarico di Dirigente delle Sezione Attuazione Programmi Comunitari per l'Agricoltura;

VISTA la Deliberazione n. 2051 del 11/11/2019 con la quale la Giunta Regionale della Puglia, ha assegnato *ad interim* alla Dott.ssa Rosa Fiore l'incarico di Autorità di Gestione (AdG) del PSR Puglia 2014/2020 con decorrenza dal 15/11/2019 e fino all'insediamento del nuovo responsabile;

VISTO il Regolamento (UE) n. 1303/2013 del Parlamento Europeo e del Consiglio, recante disposizioni comuni sul Fondo europeo di sviluppo regionale, sul Fondo sociale europeo, sul Fondo di coesione, sul Fondo europeo agricolo per lo sviluppo rurale e sul Fondo europeo per gli affari marittimi e la pesca e disposizioni generali sul Fondo europeo di sviluppo regionale, sul Fondo sociale europeo, sul Fondo di coesione e sul Fondo europeo per gli affari marittimi e la pesca, e che abroga il regolamento (CE) n. 1083/2006 del Consiglio;

VISTO il Regolamento (CE) n. 1305/2013 e s.m.i., concernente il sostegno allo sviluppo rurale da parte del Fondo europeo agricolo per lo sviluppo rurale (FEASR) che abroga il regolamento (CE) n. 1698/2005 del Consiglio;

VISTO il Regolamento (UE) n. 1306/2013 del Parlamento europeo e del Consiglio del 17 dicembre 2013 sul finanziamento, sulla gestione sul monitoraggio della politica agricola comune e che abroga i regolamenti del Consiglio (CEE) n. 352/78, (CE)165/94, (CE) n. 2799/98, (CE) n. 814/2000, (CE) n. 1290/2005 e (CE) 485/2008;

VISTO il Regolamento (UE) n. 1310/2013 del Parlamento Europeo e del Consiglio, che stabilisce alcune disposizioni transitorie sul sostegno allo sviluppo rurale da parte del Fondo europeo agricolo per lo sviluppo rurale (FEASR), modifica il regolamento (UE) n. 1305/2013 del Parlamento europeo e del Consiglio per quanto concerne le risorse e la loro distribuzione in relazione all'anno 2014 e modifica il regolamento (CE) n. 73/2009 del Consiglio e i regolamenti (UE) n. 1307/2013, (UE) n. 1306/2013 e (UE) n. 1308/2013 del Parlamento europeo e del Consiglio per quanto concerne la loro applicazione nell'anno 2014;

VISTI gli Orientamenti dell'Unione Europea per gli aiuti di stato nei settori agricolo e forestale e nelle zone rurali 2014 - 2020 (2014/C204/01);

VISTO il Regolamento Delegato (UE) N. 640/2014 della Commissione dell'11 marzo 2014 che integra il regolamento (UE) n. 1306/2013 del Parlamento europeo e del Consiglio per quanto riguarda il sistema integrato di gestione e di controllo e le condizioni per il rifiuto o la revoca di pagamenti nonché le sanzioni amministrative applicabili ai pagamenti diretti, al sostegno allo sviluppo rurale e alla condizionalità;

VISTO il Regolamento Delegato (UE) n. 807/2014 della Commissione del 11/03/2014 che integra talune disposizioni del Reg. (UE) n. 1305/2013 del Parlamento europeo e del Consiglio sul sostegno allo sviluppo rurale da parte del FEASR e che introduce disposizioni transitorie;

VISTO il Regolamento Delegato (UE) n. 907 della Commissione dell'11 marzo 2014, che integra il Reg. (UE) n. 1306/2013 del Parlamento europeo e del Consiglio per quanto riguarda gli organismi pagatori e altri organismi, la gestione finanziaria, la liquidazione dei conti, le cauzioni e l'uso dell'euro;

VISTO il Regolamento (UE) n. 651 della Commissione del 17 giugno 2014, che dichiara alcune categorie di aiuti compatibili con il mercato interno in applicazione degli articoli 107 e 108 del Trattato;

VISTO il Regolamento di Esecuzione (UE) N. 808/2014 della Commissione del 17 luglio 2014 recante modalità di applicazione del regolamento (UE) n. 1305/2013 del Parlamento europeo e del Consiglio;

VISTO il Regolamento di esecuzione (UE) 809/2014 del 17 luglio 2014 recante modalità di applicazione del regolamento (UE) n. 1306/2013 del Parlamento europeo e del Consiglio per quanto riguarda il sistema integrato di gestione e di controllo, le misure di sviluppo rurale e la condizionalità;

VISTO il Regolamento di esecuzione (UE) della Commissione del 06 agosto 2014, n. 908 recante modalità di applicazione del Reg. (UE) n. 1306/2013 per quanto riguarda gli organismi pagatori e altri organismi, la gestione finanziaria, la liquidazione dei conti, le norme sui controlli, le cauzioni e la trasparenza;

VISTE le "Guidelines on programming for innovation and the implementation of the EIP for agricultural productivity and sustainability" (versione Dicembre 2014) – Commissione europea;

VISTO il Regolamento (UE) del Parlamento europeo e del Consiglio del 27 aprile 2016, n. 679 relativo alla protezione delle persone fisiche con riguardo al trattamento dei dati personali, nonché alla libera circolazione di tali dati e che abroga la direttiva 95/46/CE (regolamento generale sulla protezione dei dati);

VISTO il Regolamento di Esecuzione (UE) n. 1242 della Commissione del 10 luglio 2017 che modifica il regolamento di esecuzione (UE) n. 809/2014 recante modalità di applicazione del regolamento (UE) n. 1306/2013 del Parlamento europeo e del Consiglio per quanto riguarda il sistema integrato di gestione e di controllo, le misure di sviluppo rurale e la condizionalità;

VISTO il Regolamento (UE) n. 2393 del Parlamento europeo e del Consiglio del 13 dicembre 2017 che modifica i regolamenti (UE) n. 1305/2013, n. 1306/2013, n. 1307/2013, n. 1308/2013 e n. 652/2014;

VISTO il Programma di Sviluppo Rurale 2014-2020 della Regione Puglia approvato con Decisione della Commissione Europea C(2015) 8412 del 24/11/2015;

VISTA la Deliberazione della Giunta Regionale n. 2424 del 30/12/2015 relativa all'approvazione e presa d'atto della Decisione della Commissione Europea del 24/11/2015, n. C(2015) 8412;

VISTE le Decisioni della Commissione Europea C(2017) n. 499 del 25/01/2017, C(2017) n. 3154 del 05/05/2017, C(2017) n. 5454 del 27/07/2017, C(2017) n. 7387 del 31/10/2017, C(2018) n. 5917 del 06/09/2018 e C(2019) n. 9243 che, approvano le modifiche al Programma di Sviluppo Rurale della Regione Puglia per il periodo di programmazione 2014-2020;

VISTA la DGR N. 1801 del 07/10/2019 che disciplina le riduzioni ed esclusioni per inadempienze dei beneficiari delle Misure non connesse alla superficie e agli animali. Disposizioni applicative in attuazione del Reg. (UE) n. 640/2014 e del D.M. n. 497 del 17 gennaio 2019;

VISTI i criteri di selezione approvati dal Comitato di Sorveglianza del PSR Puglia 2014/2020, in data 16 marzo 2016 e con DAG n. 191 del 15 giugno 2016 e ss.mm.ii;

VISTA la Misura 16 – Sottomisura 16.3 – Operazione 16.3.2 "Creazione nuove forme di cooperazione per sviluppo e/o commercializzazione servizi turistici" del PSR PUGLIA 2014-2020;

VISTA la Determinazione dell'Autorità di Gestione n. 67 del 15/05/2017, con la quale è stato approvato l'avviso pubblico per la presentazione delle domande di sostegno per la Misura 16 - Sottomisura 16.3 - Operazione 16.3.2;

VISTE le successive modifiche ed integrazioni apportate con DAG n. 81 del 29/05/2017, DAG n. 131 del 30/06/2017, DAG n. 156 del 21/07/2017 e DAG n. 185 del 25/09/2017;

VISTA la Domanda di Sostegno presentata in data 12/10/2017, dal raggruppamento avente capofila Calella Angela, ai sensi dell'avviso pubblico approvato con DAG n. 67 del 15/05/2017;

VISTA la Determinazione dell'Autorità di Gestione n. 17 del 12/01/2018, con la quale è stato approvato l'elenco composto da n. 47 domande di sostegno ricevibili;

VISTA la Determinazione dell'Autorità di Gestione n. 19 del 12/01/2018, con la quale è stata nominata la Commissione di valutazione al fine di valutare i Progetti di Cooperazione e attribuire conseguentemente i punteggi ai sensi dei criteri di selezione;

VISTA la Determinazione dell'Autorità di Gestione n. 63 del 15/03/2018, con la quale è stata approvata la graduatoria delle domande di sostegno ammesse all' istruttoria tecnico-amministrativa, da cui si evince che, alla luce delle risorse economiche disponibili, n. 15 sono le DDS ammesse a tale istruttoria;

CONSIDERATO che:

- in conformità a quanto stabilito nella DAG n. 63 del 15/03/2018, il raggruppamento di cui all'oggetto si è costituito in data 18/04/2018, con atto pubblico, in una delle forme giuridiche previste dall'Avviso pubblico, Contratto di rete soggetto, avente denominazione **"VALLE D'ITRIA FOR FAMILIES"**;
- con la DDS n. 161 del 18/07/2018 sono stati concessi gli aiuti, ai sensi della Operazione 16.3.2, alla **VALLE D'ITRIA FOR FAMILIES**, per la realizzazione del progetto ammesso a finanziamento, nei modi e nei tempi stabiliti dal cronoprogramma, allegato alla suddetta DDS;
- **VALLE D'ITRIA FOR FAMILIES** in data 16 luglio 2019 ha presentato la Domanda di Pagamento su 1^SAL, e in data 27 maggio 2021 la Domanda di Pagamento su 2^SAL, garantendo in questo modo la realizzazione di oltre il 50% delle attività previste dal progetto ammesso al finanziamento;

CONSIDERATO, altresì, che:

- Al paragrafo 12 – *Termini per la realizzazione degli interventi*, il suddetto Avviso Pubblico prevede che "*la fase di progettazione e realizzazione del pacchetto promozionale non potrà avere una durata superiore a 12 mesi decorrenti dalla data di notifica del provvedimento di concessione*" e che "*la successiva fase di esecuzione delle attività di promozione deve essere espletata per un periodo non superiore a 24 mesi. Nel complesso le due fasi devono essere realizzate e completate entro 36 mesi dalla data di notifica del provvedimento di concessione degli aiuti*";
- Il suddetto Avviso Pubblico, al paragrafo 23 – *Revoche*, stabilisce i casi in cui le agevolazioni sono revocate in tutto o in parte, comprendendo fra questi il caso di "*mancato rispetto dei termini previsti al paragrafo 12 – termini per la realizzazione degli interventi*";

CONSIDERATO che successivamente alla data del provvedimento di concessione, mentre il progetto ammesso a finanziamento era in piena in fase di realizzazione, si è verificata la situazione di emergenza determinata dalla pandemia da COVID-19 che ha determinato limitazioni agli spostamenti delle persone, oltre che rallentamenti e/o sospensioni di alcune attività progettuali previste, come seminari informativi e divulgativi;

VISTO altresì che:

- l'art. 79, co 1, del Decreto Legge 17 marzo 2020 n. 18, stabilisce che "*l'epidemia da COVID-19 è formalmente riconosciuta come calamità naturale ed evento eccezionale, ai sensi dell'art. 107,*

comma 2, lettera b), del Trattato sul funzionamento dell'Unione europea" e che tale situazione costituisce "causa di forza maggiore", ai sensi del Regolamento n. 1305/2013;

- l'art. 103 del Decreto Legge 17 marzo 2020 n. 18, "*Sospensione dei termini nei procedimenti amministrativi ed effetti degli atti amministrativi in scadenza*", integrato dall'art. 37 del Decreto legge 8 aprile 2020 n. 23, "*Termini dei procedimenti amministrativi e dell'efficacia degli atti*", differisce i termini per la conclusione delle attività di 83 giorni, se ricomprese nel periodo temporale che va dal 23/02/2020 al 15/05/2020;
- con Determina del Dirigente della Sezione Attuazione dei Programmi Comunitari per l'Agricoltura e la Pesca del PSR 2014-2020 n. 126 del 10/06/2021 sono stati specificati i termini di presentazione delle Domande di Pagamento di saldo, e stabilito che "*il termine per l'ultimazione degli investimenti ammessi ai benefici può essere differito per il periodo di sospensione stabilito dal Decreto Legge 17 marzo 2020 n. 18, integrato dal Decreto legge 8 aprile 2020 n. 23. Tale periodo di sospensione per la realizzazione degli investimenti potrà essere riconosciuto per intero (83 giorni) qualora ricada interamente nel cronoprogramma approvato*";

PRESO atto che con pec trasmessa in data 12/08/2021, acquisita agli atti di questo Servizio con prot. n. 11936 del 28/08/2021, Valle d'Itria For Families, attraverso il Presidente del suo Comitato di Gestione, Semeraro Roberto, ha presentato richiesta di "*prorogare la data di ultimazione delle attività di 6 mesi";*

TENUTO CONTO che la richiesta di proroga straordinaria è supportata da motivazioni oggettive dovute a causa di forza maggiore;

RAVVISATA l'opportunità di concedere la proroga richiesta al fine della conclusione delle attività progettuali ammesse a finanziamento;

Tutto ciò premesso e per le ragioni innanzi esposte si propone di:

- prendere atto delle premesse che costituiscono parte integrante del presente provvedimento e che qui si intendono integralmente riportate;
- concedere la proroga straordinaria di quattro mesi per la conclusione delle attività progettuali ammesse a finanziamento, per causa di forza maggiore, in deroga a quanto stabilito al Paragrafo 23 – *Revoche* dell'Avviso pubblico e cioè dal 10/10/2021, così come desunta dall'applicazione della DDS 126 del 10/06/2021, al 10/02/2022;
- specificare che non potranno essere concesse ulteriori proroghe oltre quella oggetto del presente provvedimento;
- confermare che le domande di pagamento di acconto non potranno essere inferiori al 30% e non superiori al 90% del contributo concesso;
- confermare quant'altro stabilito nella DAG n. 67 del 15/05/2017 e nella DDS n. 161 del 18/07/2018;
- stabilire che la pubblicazione nel BURP del presente provvedimento ha valore di notifica al raggruppamento interessato;

VERIFICA AI SENSI DEL D. Lgs 196/03

Garanzie alla riservatezza

La pubblicazione dell'atto all'albo, salve le garanzie previste dalla legge 241/1990 in tema di accesso ai documenti amministrativi, avviene nel rispetto della tutela alla riservatezza dei cittadini, secondo quanto disposto dal D. Lgs 196/2003 in materia di protezione dei dati personali, nonché dal Reg UE 2016/679 in materia di protezione delle persone fisiche con riguardo al trattamento dei dati personali, e dal vigente regolamento regionale n. 5/2006 per il trattamento dei dati sensibili e giudiziari.

Ai fini della pubblicità legale, l'atto destinato alla pubblicazione è redatto in modo da evitare la diffusione di dati personali identificativi non necessari ovvero il riferimento a dati sensibili.

ADEMPIMENTI CONTABILI
(ai sensi della L. R. n. 28/2001 e s.m.i.)

Il presente provvedimento non comporta alcun mutamento qualitativo e quantitativo di entrata o di spesa né a carico del bilancio regionale né a carico di Enti per i cui debiti i creditori potrebbero rivalersi sulla Regione Puglia e che è escluso ogni onere aggiuntivo rispetto a quelli già autorizzati a valere sullo stanziamento previsto dal bilancio regionale.

Le sottoscritte attestano che il procedimento istruttorio affidato è stato espletato nel rispetto delle norme vigenti e che il presente schema di determinazione è conforme alle risultanze istruttorie.

La Responsabile della Sottomisura 16.3 del PSR 2014-2020
Arch. Raffaella Di Terlizzi

La Responsabile di Raccordo delle Misure 1,2 e 16
Dott.ssa Giovanna D'Alessandro

Tutto ciò premesso, per le motivazioni sopra riportate, che vengono condivise, ritenuto di adottare la predetta proposta

DETERMINA

- prendere atto delle premesse che costituiscono parte integrante del presente provvedimento e che qui si intendono integralmente riportate;
- concedere la proroga straordinaria di quattro mesi per la conclusione delle attività progettuali ammesse a finanziamento, per causa di forza maggiore, in deroga a quanto stabilito al Paragrafo 23 – *Revoche* dell'Avviso pubblico e cioè dal 10/10/2021, così come desunta dall'applicazione della DDS 126 del 10/06/2021, al 10/02/2022;
- specificare che non potranno essere concesse ulteriori proroghe oltre quella oggetto del presente provvedimento;
- confermare che le domande di pagamento di acconto non potranno essere inferiori al 30% e non superiori al 90% del contributo concesso;
- confermare quant'altro stabilito nella DAG n. 67 del 15/05/2017 e nella DDS n. 161 del 18 /07/2018;
- stabilire che la pubblicazione nel BURP del presente provvedimento ha valore di notifica al raggruppamento interessato;
- di dare atto che questo provvedimento:

K è unicamente formato con mezzi informatici e firmato digitalmente e sarà conservato, ai sensi delle Linee Guida del Segretario generale della Giunta Regionale e del Segretario Generale del Presidente, prot. n. AOO_022/652 del 31.3.2020, sui sistemi informatici regionali CIFRA, Sistema Puglia e Diogene;

K sarà reso pubblico, ai sensi dell'art. 20 comma 3 del Decreto del Presidente della Giunta regionale n. 443 del 31.07.2015, mediante affissione per 10 giorni lavorativi a decorrere dalla data della sua adozione, all'Albo delle Determinazioni Dirigenziali tramite la piattaforma regionale CIFRA, ai sensi delle Linee Guida del Segretario generale della Giunta Regionale e del Segretario Generale del Presidente, prot. n. AOO_022/652 del 31.3.2020;

- K sarà pubblicizzato nella sezione “Amministrazione trasparente”, sotto sezione “Provvedimenti dirigenti amministrativi” del sito www.regione.puglia.it;
- K sarà pubblicato nel:
  - Bollettino Ufficiale della Regione Puglia;
  - portale http://psr.regione.puglia.it;
- K è composto da n. 9 (nove) facciate, ed è firmato ed adottato in formato digitale.

La Dirigente di Sezione
Dott. ssa Mariangela Lomastro

DETERMINAZIONE DEL DIRIGENTE SEZIONE ATTUAZIONE PROGRAMMI COMUNITARI PER L'AGRICOLTURA E LA PESCA 7 ottobre 2021, n. 274

P.S.R. Puglia 2014/2020

Misura 16 – Cooperazione.

Operazione 16.3.2 "Creazione nuove forme di cooperazione per sviluppo e/o commercializzazione servizi turistici".

Avviso pubblico approvato con DAG n. 67 del 15/05/2017, pubblicato nel BURP n. 57 del 18/05/2017 e ss.mm. e ii.

Beneficiario: RETE DI IMPRESE MURGIA SLOW TRAVEL

CUP: B53F18000090009

Proroga straordinaria del termine per la presentazione della domanda di pagamento di saldo.

IL DIRIGENTE DELLA SEZIONE ATTUAZIONE PROGRAMMI COMUNITARI PER L'AGRICOLTURA DEL PSR PUGLIA 2014-2020

VISTI gli articoli 4 e 5 della L.R. n. 7/97;

VISTA la direttiva emanata con deliberazione di Giunta Regionale n. 3261 del 28/07/1998, in attuazione della legge regionale n. 7 del 04/02/1997 e del D.Lgs. n. 29 del 03/02/1993 e s.m.i., che detta le direttive per la separazione dell'attività di direzione politica da quella di gestione amministrativa;

VISTI gli articoli 4 e 16 del D.Lgs 165/2001 e s.m.i.;

VISTO il Regolamento attuativo della Legge Regionale n. 15 del 20 giugno 2008 "Principi e linee guida in materia di trasparenza dell'attività amministrativa nella Regione Puglia";

VISTO il Decreto del Presidente della Giunta Regionale n. 443 del 31/07/2015 e s.m.i.;

VISTO l'articolo 32 della Legge n. 69 del 18/06/2009 che prevede l'obbligo di sostituire la pubblicazione tradizionale all'Albo ufficiale con la pubblicazione di documenti digitali sui siti informatici;

VISTA la deliberazione della Giunta regionale 7 dicembre 2020, n. 1974 avente ad oggetto "Approvazione Atto di Alta Organizzazione. Modello Organizzativo "MAIA 2.0" e successive integrazioni e modifiche;

VISTO il decreto del Presidente della Giunta regionale 22 gennaio 2021, n. 22 "Adozione di Alta Organizzazione. Modello Organizzativo "MAIA 2.0" e successive integrazioni e modiche;

VISTE le Linee guida per la gestione degli atti Dirigenziali come documenti originali informatici con il sistema CIFRA1, trasmesse dal Segretariato Generale della Giunta regionale con nota prot. A00_22 N. 652 del 31.03.2020;

VISTA la DAG n. 134 del 20/05/2019 con la quale sono stati conferiti, per il periodo 21 maggio 2019 – 20 maggio 2021, gli incarichi per le posizioni di responsabilità per le attività trasversali, di raccordo e di misura/sottomisura/operazione del PSR 2014/2020, successivamente prorogati al 31/12/2021 con DAG n. 217 del 19/04/2021;

VISTA la Determinazione dell'Autorità di Gestione del Programma di Sviluppo Rurale 2014-2020 della Regione Puglia n. 205 del 03/07/2019 con la quale è stato conferito l'incarico di Responsabilità delle sottomisure 16.3, 16.4, 16.5 e 16.6 prorogato al 31/12/2021 con DAG n. 217 del 19/04/2021;

VISTA la Deliberazione della Giunta Regionale della Puglia n. 1576 del 30/09/2021 con la quale è stato assegnato alla Dott. ssa Mariangela Lomastro l'incarico di Dirigente delle Sezione Attuazione Programmi Comunitari per l'Agricoltura;

VISTA la Deliberazione n. 2051 del 11/11/2019 con la quale la Giunta Regionale della Puglia, ha assegnato *ad interim* alla Dott.ssa Rosa Fiore l'incarico di Autorità di Gestione (AdG) del PSR Puglia 2014/2020 con decorrenza dal 15/11/2019 e fino all'insediamento del nuovo responsabile;

VISTO il Regolamento (UE) n. 1303/2013 del Parlamento Europeo e del Consiglio, recante disposizioni comuni sul Fondo europeo di sviluppo regionale, sul Fondo sociale europeo, sul Fondo di coesione, sul Fondo europeo agricolo per lo sviluppo rurale e sul Fondo europeo per gli affari marittimi e la pesca e disposizioni generali sul Fondo europeo di sviluppo regionale, sul Fondo sociale europeo, sul Fondo di coesione e sul Fondo europeo per gli affari marittimi e la pesca, e che abroga il regolamento (CE) n. 1083/2006 del Consiglio;

VISTO il Regolamento (CE) n. 1305/2013 e s.m.i., concernente il sostegno allo sviluppo rurale da parte del Fondo europeo agricolo per lo sviluppo rurale (FEASR) che abroga il regolamento (CE) n. 1698/2005 del Consiglio;

VISTO il Regolamento (UE) n. 1306/2013 del Parlamento europeo e del Consiglio del 17 dicembre 2013 sul finanziamento, sulla gestione sul monitoraggio della politica agricola comune e che abroga i regolamenti del Consiglio (CEE) n. 352/78, (CE)165/94, (CE) n. 2799/98, (CE) n. 814/2000, (CE) n. 1290/2005 e (CE) 485/2008;

VISTO il Regolamento (UE) n. 1310/2013 del Parlamento Europeo e del Consiglio, che stabilisce alcune disposizioni transitorie sul sostegno allo sviluppo rurale da parte del Fondo europeo agricolo per lo sviluppo rurale (FEASR), modifica il regolamento (UE) n. 1305/2013 del Parlamento europeo e del Consiglio per quanto concerne le risorse e la loro distribuzione in relazione all'anno 2014 e modifica il regolamento (CE) n. 73/2009 del Consiglio e i regolamenti (UE) n. 1307/2013, (UE) n. 1306/2013 e (UE) n. 1308/2013 del Parlamento europeo e del Consiglio per quanto concerne la loro applicazione nell'anno 2014;

VISTI gli Orientamenti dell'Unione Europea per gli aiuti di stato nei settori agricolo e forestale e nelle zone rurali 2014 - 2020 (2014/C204/01);

VISTO il Regolamento Delegato (UE) N. 640/2014 della Commissione dell'11 marzo 2014 che integra il regolamento (UE) n. 1306/2013 del Parlamento europeo e del Consiglio per quanto riguarda il sistema integrato di gestione e di controllo e le condizioni per il rifiuto o la revoca di pagamenti nonché le sanzioni amministrative applicabili ai pagamenti diretti, al sostegno allo sviluppo rurale e alla condizionalità;

VISTO il Regolamento Delegato (UE) n. 807/2014 della Commissione del 11/03/2014 che integra talune disposizioni del Reg. (UE) n. 1305/2013 del Parlamento europeo e del Consiglio sul sostegno allo sviluppo rurale da parte del FEASR e che introduce disposizioni transitorie;

VISTO il Regolamento Delegato (UE) n. 907 della Commissione dell'11 marzo 2014, che integra il Reg. (UE) n. 1306/2013 del Parlamento europeo e del Consiglio per quanto riguarda gli organismi pagatori e altri organismi, la gestione finanziaria, la liquidazione dei conti, le cauzioni e l'uso dell'euro;

VISTO il Regolamento (UE) n. 651 della Commissione del 17 giugno 2014, che dichiara alcune categorie di aiuti compatibili con il mercato interno in applicazione degli articoli 107 e 108 del Trattato;

VISTO il Regolamento di Esecuzione (UE) N. 808/2014 della Commissione del 17 luglio 2014 recante modalità di applicazione del regolamento (UE) n. 1305/2013 del Parlamento europeo e del Consiglio;

VISTO il Regolamento di esecuzione (UE) 809/2014 del 17 luglio 2014 recante modalità di applicazione del regolamento (UE) n. 1306/2013 del Parlamento europeo e del Consiglio per quanto riguarda il sistema integrato di gestione e di controllo, le misure di sviluppo rurale e la condizionalità;

VISTO il Regolamento di esecuzione (UE) della Commissione del 06 agosto 2014, n. 908 recante modalità di applicazione del Reg. (UE) n. 1306/2013 per quanto riguarda gli organismi pagatori e altri organismi, la gestione finanziaria, la liquidazione dei conti, le norme sui controlli, le cauzioni e la trasparenza;

VISTE le "Guidelines on programming for innovation and the implementation of the EIP for agricultural productivity and sustainability" (versione Dicembre 2014) – Commissione europea;

VISTO il Regolamento (UE) del Parlamento europeo e del Consiglio del 27 aprile 2016, n. 679 relativo alla protezione delle persone fisiche con riguardo al trattamento dei dati personali, nonché alla libera circolazione di tali dati e che abroga la direttiva 95/46/CE (regolamento generale sulla protezione dei dati);

VISTO il Regolamento di Esecuzione (UE) n. 1242 della Commissione del 10 luglio 2017 che modifica il regolamento di esecuzione (UE) n. 809/2014 recante modalità di applicazione del regolamento (UE) n. 1306/2013 del Parlamento europeo e del Consiglio per quanto riguarda il sistema integrato di gestione e di controllo, le misure di sviluppo rurale e la condizionalità;

VISTO il Regolamento (UE) n. 2393 del Parlamento europeo e del Consiglio del 13 dicembre 2017 che modifica i regolamenti (UE) n. 1305/2013, n. 1306/2013, n. 1307/2013, n. 1308/2013 e n. 652/2014;

VISTO il Programma di Sviluppo Rurale 2014-2020 della Regione Puglia approvato con Decisione della Commissione Europea C(2015) 8412 del 24/11/2015;

VISTA la Deliberazione della Giunta Regionale n. 2424 del 30/12/2015 relativa all'approvazione e presa d'atto della Decisione della Commissione Europea del 24/11/2015, n. C(2015) 8412;

VISTE le Decisioni della Commissione Europea C(2017) n. 499 del 25/01/2017, C(2017) n. 3154 del 05/05/2017, C(2017) n. 5454 del 27/07/2017, C(2017) n. 7387 del 31/10/2017, C(2018) n. 5917 del 06/09/2018 e C(2019) n. 9243 che, approvano le modifiche al Programma di Sviluppo Rurale della Regione Puglia per il periodo di programmazione 2014-2020;

VISTA la DGR N. 1801 del 07/10/2019 che disciplina le riduzioni ed esclusioni per inadempienze dei beneficiari delle Misure non connesse alla superficie e agli animali. Disposizioni applicative in attuazione del Reg. (UE) n. 640/2014 e del D.M. n. 497 del 17 gennaio 2019;

VISTI i criteri di selezione approvati dal Comitato di Sorveglianza del PSR Puglia 2014/2020, in data 16 marzo 2016 e con DAG n. 191 del 15 giugno 2016 e ss.mm.ii;

VISTA la Misura 16 – Sottomisura 16.3 – Operazione 16.3.2 "Creazione nuove forme di cooperazione per sviluppo e/o commercializzazione servizi turistici" del PSR PUGLIA 2014-2020;

VISTA la Determinazione dell'Autorità di Gestione n. 67 del 15/05/2017, con la quale è stato approvato l'avviso pubblico per la presentazione delle domande di sostegno per la Misura 16 - Sottomisura 16.3 - Operazione 16.3.2;

VISTE le successive modifiche ed integrazioni apportate con DAG n. 81 del 29/05/2017, DAG n. 131 del 30/06/2017, DAG n. 156 del 21/07/2017 e DAG n. 185 del 25/09/2017;

VISTA la Domanda di Sostegno presentata in data 13/10/2017, dal raggruppamento avente capofila Chiarulli Domenico, ai sensi dell'avviso pubblico approvato con DAG n. 67 del 15/05/2017;

VISTA la Determinazione dell'Autorità di Gestione n. 17 del 12/01/2018, con la quale è stato approvato l'elenco composto da n. 47 domande di sostegno ricevibili;

VISTA la Determinazione dell'Autorità di Gestione n. 19 del 12/01/2018, con la quale è stata nominata la Commissione di valutazione al fine di valutare i Progetti di Cooperazione e attribuire conseguentemente i punteggi ai sensi dei criteri di selezione;

VISTA la Determinazione dell'Autorità di Gestione n. 63 del 15/03/2018, con la quale è stata approvata la graduatoria delle domande di sostegno ammesse all' istruttoria tecnico-amministrativa, da cui si evince che, alla luce delle risorse economiche disponibili, n. 15 sono le DDS ammesse a tale istruttoria;

CONSIDERATO che:

- in conformità a quanto stabilito nella DAG n. 63 del 15/03/2018, il raggruppamento di cui all'oggetto si è costituito in data 14/04/2018, con atto pubblico, in una delle forme giuridiche previste dall'Avviso pubblico, Contratto di rete soggetto, avente denominazione **"RETE DI IMPRESE MURGIA SLOW TRAVEL"**;
- con la DDS n. 158 del 18/07/2018 sono stati concessi gli aiuti, ai sensi della Operazione 16.3.2, alla **RETE DI IMPRESE MURGIA SLOW TRAVEL**, per la realizzazione del progetto ammesso a finanziamento, nei modi e nei tempi stabiliti dal cronoprogramma, allegato alla suddetta DDS;
- **RETE DI IMPRESE MURGIA SLOW TRAVEL** in data 17 luglio 2019 ha presentato la Domanda di Pagamento su 1^SAL, e in data 23 dicembre 2020 la Domanda di Pagamento su 2^SAL, garantendo in questo modo la realizzazione di oltre il 45% delle attività previste dal progetto ammesso al finanziamento;

CONSIDERATO, altresì, che:

- Al paragrafo 12 – *Termini per la realizzazione degli interventi*, il suddetto Avviso Pubblico prevede che "*la fase di progettazione e realizzazione del pacchetto promozionale non potrà avere una durata superiore a 12 mesi decorrenti dalla data di notifica del provvedimento di concessione*" e che "*la successiva fase di esecuzione delle attività di promozione deve essere espletata per un periodo non superiore a 24 mesi. Nel complesso le due fasi devono essere realizzate e completate entro 36 mesi dalla data di notifica del provvedimento di concessione degli aiuti*";
- Il suddetto Avviso Pubblico, al paragrafo 23 – *Revoche*, stabilisce i casi in cui le agevolazioni sono revocate in tutto o in parte, comprendendo fra questi il caso di "*mancato rispetto dei termini previsti al paragrafo 12 – termini per la realizzazione degli interventi*";

CONSIDERATO che successivamente alla data del provvedimento di concessione, mentre il progetto ammesso a finanziamento era in piena in fase di realizzazione, si è verificata la situazione di emergenza determinata dalla pandemia da COVID-19 che ha determinato limitazioni agli spostamenti delle persone, oltre che rallentamenti e/o sospensioni di alcune attività progettuali previste, come seminari informativi e divulgativi;

VISTO altresì che:

- l'art. 79, co 1, del Decreto Legge 17 marzo 2020 n. 18, stabilisce che "*l'epidemia da COVID-19*

è formalmente riconosciuta come calamità naturale ed evento eccezionale, ai sensi dell'art. 107, comma 2, lettera b), del Trattato sul funzionamento dell'Unione europea" e che tale situazione costituisce "causa di forza maggiore", ai sensi del Regolamento n. 1305/2013;

- l'art. 103 del Decreto Legge 17 marzo 2020 n. 18, "*Sospensione dei termini nei procedimenti amministrativi ed effetti degli atti amministrativi in scadenza*", integrato dall'art. 37 del Decreto legge 8 aprile 2020 n. 23, "*Termini dei procedimenti amministrativi e dell'efficacia degli atti*", differisce i termini per la conclusione delle attività di 83 giorni, se ricomprese nel periodo temporale che va dal 23/02/2020 al 15/05/2020;
- con Determina del Dirigente della Sezione Attuazione dei Programmi Comunitari per l'Agricoltura e la Pesca del PSR 2014-2020 n. 126 del 10/06/2021 sono stati specificati i termini di presentazione delle Domande di Pagamento di saldo, e stabilito che "*il termine per l'ultimazione degli investimenti ammessi ai benefici può essere differito per il periodo di sospensione stabilito dal Decreto Legge 17 marzo 2020 n. 18, integrato dal Decreto legge 8 aprile 2020 n. 23. Tale periodo di sospensione per la realizzazione degli investimenti potrà essere riconosciuto per intero (83 giorni) qualora ricada interamente nel cronoprogramma approvato*";

PRESO atto che con pec trasmessa in data 19/08/2021, acquisita agli atti di questo Servizio con prot. n. 11039 del 09/09/2021, Rete di Imprese Murgia Slow Travel, attraverso il suo legale rappresentante Chiarulli Domenico, ha presentato richiesta di "*proroga eccezionale e straordinaria del termine per la presentazione della domanda di pagamento di saldo del progetto approvato alla data del 30 aprile 2022";*

TENUTO CONTO che la richiesta di proroga straordinaria è supportata da motivazioni oggettive dovute a causa di forza maggiore;

RAVVISATA l'opportunità di concedere la proroga richiesta al fine della conclusione delle attività progettuali ammesse a finanziamento;

Tutto ciò premesso e per le ragioni innanzi esposte si propone di:

- prendere atto delle premesse che costituiscono parte integrante del presente provvedimento e che qui si intendono integralmente riportate;
- concedere la proroga straordinaria di quattro mesi per la conclusione delle attività progettuali ammesse a finanziamento, per causa di forza maggiore, in deroga a quanto stabilito al Paragrafo 23 – *Revoche* dell'Avviso pubblico e cioè dal 10/10/2021, così come desunta dall'applicazione della DDS 126 del 10/06/2021, al 10/02/2022;
- specificare che non potranno essere concesse ulteriori proroghe oltre quella oggetto del presente provvedimento;
- confermare che le domande di pagamento di acconto non potranno essere inferiori al 30% e non superiori al 90% del contributo concesso;
- confermare quant'altro stabilito nella DAG n. 67 del 15/05/2017 e nella DDS n. 158 del 18/07/2018;
- stabilire che la pubblicazione nel BURP del presente provvedimento ha valore di notifica al raggruppamento interessato;

VERIFICA AI SENSI DEL D. Lgs 196/03

Garanzie alla riservatezza

La pubblicazione dell'atto all'albo, salve le garanzie previste dalla legge 241/1990 in tema di accesso ai documenti amministrativi, avviene nel rispetto della tutela alla riservatezza dei cittadini, secondo quanto

disposto dal D. Lgs 196/2003 in materia di protezione dei dati personali, nonché dal Reg UE 2016/679 in materia di protezione delle persone fisiche con riguardo al trattamento dei dati personali, e dal vigente regolamento regionale n. 5/2006 per il trattamento dei dati sensibili e giudiziari.

Ai fini della pubblicità legale, l'atto destinato alla pubblicazione è redatto in modo da evitare la diffusione di dati personali identificativi non necessari ovvero il riferimento a dati sensibili.

ADEMPIMENTI CONTABILI
(ai sensi della L. R. n. 28/2001 e s.m.i.)

Il presente provvedimento non comporta alcun mutamento qualitativo e quantitativo di entrata o di spesa né a carico del bilancio regionale né a carico di Enti per i cui debiti i creditori potrebbero rivalersi sulla Regione Puglia e che è escluso ogni onere aggiuntivo rispetto a quelli già autorizzati a valere sullo stanziamento previsto dal bilancio regionale.

Le sottoscritte attestano che il procedimento istruttorio affidato è stato espletato nel rispetto delle norme vigenti e che il presente schema di determinazione è conforme alle risultanze istruttorie.

La Responsabile della Sottomisura 16.3 del PSR 2014-2020
Arch. Raffaella Di Terlizzi

La Responsabile di Raccordo delle Misure 1,2 e 16
Dott.ssa Giovanna D'Alessandro

Tutto ciò premesso, per le motivazioni sopra riportate, che vengono condivise, ritenuto di adottare la predetta proposta

DETERMINA

- prendere atto delle premesse che costituiscono parte integrante del presente provvedimento e che qui si intendono integralmente riportate;
- concedere la proroga straordinaria di quattro mesi per la conclusione delle attività progettuali ammesse a finanziamento, per causa di forza maggiore, in deroga a quanto stabilito al Paragrafo 23 – *Revoche* dell'Avviso pubblico e cioè dal 10/10/2021, così come desunta dall'applicazione della DDS 126 del 10/06/2021, al 10/02/2022;
- specificare che non potranno essere concesse ulteriori proroghe oltre quella oggetto del presente provvedimento;
- confermare che le domande di pagamento di acconto non potranno essere inferiori al 30% e non superiori al 90% del contributo concesso;
- confermare quant'altro stabilito nella DAG n. 67 del 15/05/2017 e nella DDS n. 158 del 18 /07/2018;
- stabilire che la pubblicazione nel BURP del presente provvedimento ha valore di notifica al raggruppamento interessato;
- di dare atto che questo provvedimento:

K è unicamente formato con mezzi informatici e firmato digitalmente e sarà conservato, ai sensi delle Linee Guida del Segretario generale della Giunta Regionale e del Segretario Generale del Presidente, prot. n. AOO_022/652 del 31.3.2020, sui sistemi informatici regionali CIFRA, Sistema Puglia e Diogene;

K sarà reso pubblico, ai sensi dell'art. 20 comma 3 del Decreto del Presidente della Giunta regionale n. 443 del 31.07.2015, mediante affissione per 10 giorni lavorativi a decorrere dalla data della sua adozione, all'Albo delle Determinazioni Dirigenziali tramite la piattaforma regionale CIFRA, ai sensi

delle Linee Guida del Segretario generale della Giunta Regionale e del Segretario Generale del Presidente, prot. n. AOO_022/652 del 31.3.2020;

- K sarà pubblicizzato nella sezione "Amministrazione trasparente", sotto sezione "Provvedimenti dirigenti amministrativi" del sito www.regione.puglia.it;
- K sarà pubblicato nel:
  - Bollettino Ufficiale della Regione Puglia;
  - portale http://psr.regione.puglia.it;
- K è composto da n. 9 (nove) facciate, ed è firmato ed adottato in formato digitale.

La Dirigente di Sezione
Dott. ssa Mariangela Lomastro

DETERMINAZIONE DEL DIRIGENTE SEZIONE ATTUAZIONE PROGRAMMI COMUNITARI PER L'AGRICOLTURA E LA PESCA 7 ottobre 2021, n. 275

P.S.R. Puglia 2014/2020

Misura 16 – Cooperazione.

Operazione 16.3.2 "Creazione nuove forme di cooperazione per sviluppo e/o commercializzazione servizi turistici".

Avviso pubblico approvato con DAG n. 67 del 15/05/2017, pubblicato nel BURP n. 57 del 18/05/2017 e ss.mm. e ii.

Beneficiario: RETE TURISTICA DEL SUD EST BARESE

CUP: B43F18000040009

Proroga straordinaria del termine per la presentazione della domanda di pagamento di saldo.

IL DIRIGENTE DELLA SEZIONE ATTUAZIONE PROGRAMMI COMUNITARI PER L'AGRICOLTURA DEL PSR PUGLIA 2014-2020

VISTI gli articoli 4 e 5 della L.R. n. 7/97;

VISTA la direttiva emanata con deliberazione di Giunta Regionale n. 3261 del 28/07/1998, in attuazione della legge regionale n. 7 del 04/02/1997 e del D.Lgs. n. 29 del 03/02/1993 e s.m.i., che detta le direttive per la separazione dell'attività di direzione politica da quella di gestione amministrativa;

VISTI gli articoli 4 e 16 del D.Lgs 165/2001 e s.m.i.;

VISTO il Regolamento attuativo della Legge Regionale n. 15 del 20 giugno 2008 "Principi e linee guida in materia di trasparenza dell'attività amministrativa nella Regione Puglia";

VISTO il Decreto del Presidente della Giunta Regionale n. 443 del 31/07/2015 e s.m.i.;

VISTO l'articolo 32 della Legge n. 69 del 18/06/2009 che prevede l'obbligo di sostituire la pubblicazione tradizionale all'Albo ufficiale con la pubblicazione di documenti digitali sui siti informatici;

VISTA la deliberazione della Giunta regionale 7 dicembre 2020, n. 1974 avente ad oggetto "Approvazione Atto di Alta Organizzazione. Modello Organizzativo "MAIA 2.0" e successive integrazioni e modifiche;

VISTO il decreto del Presidente della Giunta regionale 22 gennaio 2021, n. 22 "Adozione di Alta Organizzazione. Modello Organizzativo "MAIA 2.0" e successive integrazioni e modiche;

VISTE le Linee guida per la gestione degli atti Dirigenziali come documenti originali informatici con il sistema CIFRA1, trasmesse dal Segretariato Generale della Giunta regionale con nota prot. A00_22 N. 652 del 31.03.2020;

VISTA la DAG n. 134 del 20/05/2019 con la quale sono stati conferiti, per il periodo 21 maggio 2019 – 20 maggio 2021, gli incarichi per le posizioni di responsabilità per le attività trasversali, di raccordo e di misura/sottomisura/operazione del PSR 2014/2020, successivamente prorogati al 31/12/2021 con DAG n. 217 del 19/04/2021;

VISTA la Determinazione dell'Autorità di Gestione del Programma di Sviluppo Rurale 2014-2020 della Regione Puglia n. 205 del 03/07/2019 con la quale è stato conferito l'incarico di Responsabilità delle sottomisure 16.3, 16.4, 16.5 e 16.6 prorogato al 31/12/2021 con DAG n. 217 del 19/04/2021;

VISTA la Deliberazione della Giunta Regionale della n. 1576 del 30/09/2021 con la quale è stato assegnato alla Dott. ssa Mariangela Lomastro l'incarico di Dirigente delle Sezione Attuazione Programmi Comunitari per l'Agricoltura;

VISTA la Deliberazione n. 2051 del 11/11/2019 con la quale la Giunta Regionale della Puglia, ha assegnato *ad interim* alla Dott.ssa Rosa Fiore l'incarico di Autorità di Gestione (AdG) del PSR Puglia 2014/2020 con decorrenza dal 15/11/2019 e fino all'insediamento del nuovo responsabile;

VISTO il Regolamento (UE) n. 1303/2013 del Parlamento Europeo e del Consiglio, recante disposizioni comuni sul Fondo europeo di sviluppo regionale, sul Fondo sociale europeo, sul Fondo di coesione, sul Fondo europeo agricolo per lo sviluppo rurale e sul Fondo europeo per gli affari marittimi e la pesca e disposizioni generali sul Fondo europeo di sviluppo regionale, sul Fondo sociale europeo, sul Fondo di coesione e sul Fondo europeo per gli affari marittimi e la pesca, e che abroga il regolamento (CE) n. 1083/2006 del Consiglio;

VISTO il Regolamento (CE) n. 1305/2013 e s.m.i., concernente il sostegno allo sviluppo rurale da parte del Fondo europeo agricolo per lo sviluppo rurale (FEASR) che abroga il regolamento (CE) n. 1698/2005 del Consiglio;

VISTO il Regolamento (UE) n. 1306/2013 del Parlamento europeo e del Consiglio del 17 dicembre 2013 sul finanziamento, sulla gestione sul monitoraggio della politica agricola comune e che abroga i regolamenti del Consiglio (CEE) n. 352/78, (CE)165/94, (CE) n. 2799/98, (CE) n. 814/2000, (CE) n. 1290/2005 e (CE) 485/2008;

VISTO il Regolamento (UE) n. 1310/2013 del Parlamento Europeo e del Consiglio, che stabilisce alcune disposizioni transitorie sul sostegno allo sviluppo rurale da parte del Fondo europeo agricolo per lo sviluppo rurale (FEASR), modifica il regolamento (UE) n. 1305/2013 del Parlamento europeo e del Consiglio per quanto concerne le risorse e la loro distribuzione in relazione all'anno 2014 e modifica il regolamento (CE) n. 73/2009 del Consiglio e i regolamenti (UE) n. 1307/2013, (UE) n. 1306/2013 e (UE) n. 1308/2013 del Parlamento europeo e del Consiglio per quanto concerne la loro applicazione nell'anno 2014;

VISTI gli Orientamenti dell'Unione Europea per gli aiuti di stato nei settori agricolo e forestale e nelle zone rurali 2014 - 2020 (2014/C204/01);

VISTO il Regolamento Delegato (UE) N. 640/2014 della Commissione dell'11 marzo 2014 che integra il regolamento (UE) n. 1306/2013 del Parlamento europeo e del Consiglio per quanto riguarda il sistema integrato di gestione e di controllo e le condizioni per il rifiuto o la revoca di pagamenti nonché le sanzioni amministrative applicabili ai pagamenti diretti, al sostegno allo sviluppo rurale e alla condizionalità;

VISTO il Regolamento Delegato (UE) n. 807/2014 della Commissione del 11/03/2014 che integra talune disposizioni del Reg. (UE) n. 1305/2013 del Parlamento europeo e del Consiglio sul sostegno allo sviluppo rurale da parte del FEASR e che introduce disposizioni transitorie;

VISTO il Regolamento Delegato (UE) n. 907 della Commissione dell'11 marzo 2014, che integra il Reg. (UE) n. 1306/2013 del Parlamento europeo e del Consiglio per quanto riguarda gli organismi pagatori e altri organismi, la gestione finanziaria, la liquidazione dei conti, le cauzioni e l'uso dell'euro;

VISTO il Regolamento (UE) n. 651 della Commissione del 17 giugno 2014, che dichiara alcune categorie di aiuti compatibili con il mercato interno in applicazione degli articoli 107 e 108 del Trattato;

VISTO il Regolamento di Esecuzione (UE) N. 808/2014 della Commissione del 17 luglio 2014 recante modalità di applicazione del regolamento (UE) n. 1305/2013 del Parlamento europeo e del Consiglio;

VISTO il Regolamento di esecuzione (UE) 809/2014 del 17 luglio 2014 recante modalità di applicazione del regolamento (UE) n. 1306/2013 del Parlamento europeo e del Consiglio per quanto riguarda il sistema integrato di gestione e di controllo, le misure di sviluppo rurale e la condizionalità;

VISTO il Regolamento di esecuzione (UE) della Commissione del 06 agosto 2014, n. 908 recante modalità di applicazione del Reg. (UE) n. 1306/2013 per quanto riguarda gli organismi pagatori e altri organismi, la gestione finanziaria, la liquidazione dei conti, le norme sui controlli, le cauzioni e la trasparenza;

VISTE le "Guidelines on programming for innovation and the implementation of the EIP for agricultural productivity and sustainability" (versione Dicembre 2014) – Commissione europea;

VISTO il Regolamento (UE) del Parlamento europeo e del Consiglio del 27 aprile 2016, n. 679 relativo alla protezione delle persone fisiche con riguardo al trattamento dei dati personali, nonché alla libera circolazione di tali dati e che abroga la direttiva 95/46/CE (regolamento generale sulla protezione dei dati);

VISTO il Regolamento di Esecuzione (UE) n. 1242 della Commissione del 10 luglio 2017 che modifica il regolamento di esecuzione (UE) n. 809/2014 recante modalità di applicazione del regolamento (UE) n. 1306/2013 del Parlamento europeo e del Consiglio per quanto riguarda il sistema integrato di gestione e di controllo, le misure di sviluppo rurale e la condizionalità;

VISTO il Regolamento (UE) n. 2393 del Parlamento europeo e del Consiglio del 13 dicembre 2017 che modifica i regolamenti (UE) n. 1305/2013, n. 1306/2013, n. 1307/2013, n. 1308/2013 e n. 652/2014;

VISTO il Programma di Sviluppo Rurale 2014-2020 della Regione Puglia approvato con Decisione della Commissione Europea C(2015) 8412 del 24/11/2015;

VISTA la Deliberazione della Giunta Regionale n. 2424 del 30/12/2015 relativa all'approvazione e presa d'atto della Decisione della Commissione Europea del 24/11/2015, n. C(2015) 8412;

VISTE le Decisioni della Commissione Europea C(2017) n. 499 del 25/01/2017, C(2017) n. 3154 del 05/05/2017, C(2017) n. 5454 del 27/07/2017, C(2017) n. 7387 del 31/10/2017, C(2018) n. 5917 del 06/09/2018 e C(2019) n. 9243 che, approvano le modifiche al Programma di Sviluppo Rurale della Regione Puglia per il periodo di programmazione 2014-2020;

VISTA la DGR N. 1801 del 07/10/2019 che disciplina le riduzioni ed esclusioni per inadempienze dei beneficiari delle Misure non connesse alla superficie e agli animali. Disposizioni applicative in attuazione del Reg. (UE) n. 640/2014 e del D.M. n. 497 del 17 gennaio 2019;

VISTI i criteri di selezione approvati dal Comitato di Sorveglianza del PSR Puglia 2014/2020, in data 16 marzo 2016 e con DAG n. 191 del 15 giugno 2016 e ss.mm.ii;

VISTA la Misura 16 – Sottomisura 16.3 – Operazione 16.3.2 "Creazione nuove forme di cooperazione per sviluppo e/o commercializzazione servizi turistici" del PSR PUGLIA 2014-2020;

VISTA la Determinazione dell'Autorità di Gestione n. 67 del 15/05/2017, con la quale è stato approvato l'avviso pubblico per la presentazione delle domande di sostegno per la Misura 16 - Sottomisura 16.3 - Operazione 16.3.2;

VISTE le successive modifiche ed integrazioni apportate con DAG n. 81 del 29/05/2017, DAG n. 131 del 30/06/2017, DAG n. 156 del 21/07/2017 e DAG n. 185 del 25/09/2017;

VISTA la Domanda di Sostegno presentata in data 11/10/2017, dal raggruppamento avente capofila Fanelli Deodato Silvio, ai sensi dell'avviso pubblico approvato con DAG n. 67 del 15/05/2017;

VISTA la Determinazione dell'Autorità di Gestione n. 17 del 12/01/2018, con la quale è stato approvato l'elenco composto da n. 47 domande di sostegno ricevibili;

VISTA la Determinazione dell'Autorità di Gestione n. 19 del 12/01/2018, con la quale è stata nominata la Commissione di valutazione al fine di valutare i Progetti di Cooperazione e attribuire conseguentemente i punteggi ai sensi dei criteri di selezione;

VISTA la Determinazione dell'Autorità di Gestione n. 63 del 15/03/2018, con la quale è stata approvata la graduatoria delle domande di sostegno ammesse all' istruttoria tecnico-amministrativa, da cui si evince che, alla luce delle risorse economiche disponibili, n. 15 sono le DDS ammesse a tale istruttoria;

CONSIDERATO che:

- in conformità a quanto stabilito nella DAG n. 63 del 15/03/2018, il raggruppamento di cui all'oggetto si è costituito in data 19/04/2018, con atto pubblico, in una delle forme giuridiche previste dall'Avviso pubblico, Contratto di rete soggetto, avente denominazione **"RETE TURISTICA DEL SUD EST BARESE"**;
- con la DDS n. 155 del 18/07/2018 sono stati concessi gli aiuti, ai sensi della Operazione 16.3.2, alla **RETE TURISTICA DEL SUD EST BARESE**, per la realizzazione del progetto ammesso a finanziamento, nei modi e nei tempi stabiliti dal cronoprogramma, allegato alla suddetta DDS;
- **RETE TURISTICA DEL SUD EST BARESE**in data 17 luglio 2019 ha presentato la Domanda di Pagamento su 1^SAL, e in data 11 novembre 2020 la Domanda di Pagamento su 2^SAL, garantendo in questo modo la realizzazione di oltre il 50% delle attività previste dal progetto ammesso al finanziamento;

CONSIDERATO, altresì, che:

- Al paragrafo 12 – *Termini per la realizzazione degli interventi*, il suddetto Avviso Pubblico prevede che "*la fase di progettazione e realizzazione del pacchetto promozionale non potrà avere una durata superiore a 12 mesi decorrenti dalla data di notifica del provvedimento di concessione*" e che "*la successiva fase di esecuzione delle attività di promozione deve essere espletata per un periodo non superiore a 24 mesi. Nel complesso le due fasi devono essere realizzate e completate entro 36 mesi dalla data di notifica del provvedimento di concessione degli aiuti*";
- Il suddetto Avviso Pubblico, al paragrafo 23 – *Revoche*, stabilisce i casi in cui le agevolazioni sono revocate in tutto o in parte, comprendendo fra questi il caso di "*mancato rispetto dei termini previsti al paragrafo 12 – termini per la realizzazione degli interventi*";

CONSIDERATO che successivamente alla data del provvedimento di concessione, mentre il progetto ammesso a finanziamento era in piena in fase di realizzazione, si è verificata la situazione di emergenza determinata dalla pandemia da COVID-19 che ha determinato limitazioni agli spostamenti delle persone, oltre che rallentamenti e/o sospensioni di alcune attività progettuali previste, come seminari informativi e divulgativi;

VISTO altresì che:

- l'art. 79, co 1, del Decreto Legge 17 marzo 2020 n. 18, stabilisce che "*l'epidemia da COVID-19 è formalmente riconosciuta come calamità naturale ed evento eccezionale, ai sensi dell'art. 107,*

comma 2, lettera b), del Trattato sul funzionamento dell'Unione europea" e che tale situazione costituisce "causa di forza maggiore", ai sensi del Regolamento n. 1305/2013;

- l'art. 103 del Decreto Legge 17 marzo 2020 n. 18, "*Sospensione dei termini nei procedimenti amministrativi ed effetti degli atti amministrativi in scadenza*", integrato dall'art. 37 del Decreto legge 8 aprile 2020 n. 23, "*Termini dei procedimenti amministrativi e dell'efficacia degli atti*", differisce i termini per la conclusione delle attività di 83 giorni, se ricomprese nel periodo temporale che va dal 23/02/2020 al 15/05/2020;
- con Determina del Dirigente della Sezione Attuazione dei Programmi Comunitari per l'Agricoltura e la Pesca del PSR 2014-2020 n. 126 del 10/06/2021 sono stati specificati i termini di presentazione delle Domande di Pagamento di saldo, e stabilito che "*il termine per l'ultimazione degli investimenti ammessi ai benefici può essere differito per il periodo di sospensione stabilito dal Decreto Legge 17 marzo 2020 n. 18, integrato dal Decreto legge 8 aprile 2020 n. 23. Tale periodo di sospensione per la realizzazione degli investimenti potrà essere riconosciuto per intero (83 giorni) qualora ricada interamente nel cronoprogramma approvato*";

PRESO atto che con pec trasmessa in data 07/09/2021, acquisita agli atti di questo Servizio con prot. n. 11038 del 09/09/2021, Rete Turistica del Sud Est Barese, attraverso il suo legale rappresentante Deodato Fanelli Silvio, ha presentato richiesta di "*proroga straordinaria di 4 (quattro) mesi per la conclusione delle attività progettuali ammesse a finanziamento*"";

TENUTO CONTO che la richiesta di proroga straordinaria è supportata da motivazioni oggettive dovute a causa di forza maggiore;

RAVVISATA l'opportunità di concedere la proroga richiesta al fine della conclusione delle attività progettuali ammesse a finanziamento;

Tutto ciò premesso e per le ragioni innanzi esposte si propone di:

- prendere atto delle premesse che costituiscono parte integrante del presente provvedimento e che qui si intendono integralmente riportate;
- concedere la proroga straordinaria di quattro mesi per la conclusione delle attività progettuali ammesse a finanziamento, per causa di forza maggiore, in deroga a quanto stabilito al Paragrafo 23 – *Revoche* dell'Avviso pubblico e cioè dal 10/10/2021, così come desunta dall'applicazione della DDS 126 del 10/06/2021, al 10/02/2022;
- specificare che non potranno essere concesse ulteriori proroghe oltre quella oggetto del presente provvedimento;
- confermare che le domande di pagamento di acconto non potranno essere inferiori al 30% e non superiori al 90% del contributo concesso;
- confermare quant'altro stabilito nella DAG n. 67 del 15/05/2017 e nella DDS n. 155 del 18/07/2018;
- stabilire che la pubblicazione nel BURP del presente provvedimento ha valore di notifica al raggruppamento interessato;

VERIFICA AI SENSI DEL D. Lgs 196/03

Garanzie alla riservatezza

La pubblicazione dell'atto all'albo, salve le garanzie previste dalla legge 241/1990 in tema di accesso ai documenti amministrativi, avviene nel rispetto della tutela alla riservatezza dei cittadini, secondo quanto disposto dal D. Lgs 196/2003 in materia di protezione dei dati personali, nonché dal Reg UE 2016/679 in

materia di protezione delle persone fisiche con riguardo al trattamento dei dati personali, e dal vigente regolamento regionale n. 5/2006 per il trattamento dei dati sensibili e giudiziari.

Ai fini della pubblicità legale, l'atto destinato alla pubblicazione è redatto in modo da evitare la diffusione di dati personali identificativi non necessari ovvero il riferimento a dati sensibili.

ADEMPIMENTI CONTABILI
(ai sensi della L. R. n. 28/2001 e s.m.i.)

Il presente provvedimento non comporta alcun mutamento qualitativo e quantitativo di entrata o di spesa né a carico del bilancio regionale né a carico di Enti per i cui debiti i creditori potrebbero rivalersi sulla Regione Puglia e che è escluso ogni onere aggiuntivo rispetto a quelli già autorizzati a valere sullo stanziamento previsto dal bilancio regionale.

Le sottoscritte attestano che il procedimento istruttorio affidato è stato espletato nel rispetto delle norme vigenti e che il presente schema di determinazione è conforme alle risultanze istruttorie.

La Responsabile della Sottomisura 16.3 del PSR 2014-2020
Arch. Raffaella Di Terlizzi

La Responsabile di Raccordo delle Misure 1,2 e 16
Dott.ssa Giovanna D'Alessandro

Tutto ciò premesso, per le motivazioni sopra riportate, che vengono condivise, ritenuto di adottare la predetta proposta

DETERMINA

- prendere atto delle premesse che costituiscono parte integrante del presente provvedimento e che qui si intendono integralmente riportate;
- concedere la proroga straordinaria di quattro mesi per la conclusione delle attività progettuali ammesse a finanziamento, per causa di forza maggiore, in deroga a quanto stabilito al Paragrafo 23 – *Revoche* dell'Avviso pubblico e cioè dal 10/10/2021, così come desunta dall'applicazione della DDS 126 del 10/06/2021, al 10/02/2022;
- specificare che non potranno essere concesse ulteriori proroghe oltre quella oggetto del presente provvedimento;
- confermare che le domande di pagamento di acconto non potranno essere inferiori al 30% e non superiori al 90% del contributo concesso;
- confermare quant'altro stabilito nella DAG n. 67 del 15/05/2017 e nella DDS n. 155 del 18/07/2018;
- stabilire che la pubblicazione nel BURP del presente provvedimento ha valore di notifica al raggruppamento interessato;
- di dare atto che questo provvedimento:

K è unicamente formato con mezzi informatici e firmato digitalmente e sarà conservato, ai sensi delle Linee Guida del Segretario generale della Giunta Regionale e del Segretario Generale del Presidente, prot. n. AOO_022/652 del 31.3.2020, sui sistemi informatici regionali CIFRA, Sistema Puglia e Diogene;

K sarà reso pubblico, ai sensi dell'art. 20 comma 3 del Decreto del Presidente della Giunta regionale n. 443 del 31.07.2015, mediante affissione per 10 giorni lavorativi a decorrere dalla data della sua adozione, all'Albo delle Determinazioni Dirigenziali tramite la piattaforma regionale CIFRA, ai sensi

delle Linee Guida del Segretario generale della Giunta Regionale e del Segretario Generale del Presidente, prot. n. AOO_022/652 del 31.3.2020;

- K sarà pubblicizzato nella sezione "Amministrazione trasparente", sotto sezione "Provvedimenti dirigenti amministrativi" del sito www.regione.puglia.it;
- K sarà pubblicato nel:
  - Bollettino Ufficiale della Regione Puglia;
  - portale http://psr.regione.puglia.it;
- K è composto da n. 9 (nove) facciate, ed è firmato ed adottato in formato digitale.

La Dirigente di Sezione
Dott. ssa Mariangela Lomastro

DETERMINAZIONE DEL DIRIGENTE SEZIONE ATTUAZIONE DEI PROGRAMMI COMUNITARI PER L'AGRICOLTURA E LA PESCA 8 ottobre 2021, n. 282

P.S.R. Puglia 2014/2020 – Misura 8 "Investimenti nello sviluppo delle aree forestali e nel miglioramento della redditività delle foreste" – Sottomisura 8.1 "Sostegno alla forestazione/all'imboschimento". Avviso pubblico approvato con Determina dell'Autorità di Gestione (DAdG) n. 100 del 16.06.2017, pubblicato nel BURP n. 72 del 22.06.2017.

12° Elenco di Concessione delle Domande di Sostegno ammesse agli aiuti

LA DIRIGENTE DELLA SEZIONE ATTUAZIONE DEI PROGRAMMI COMUNITARI PER L'AGRICOLTURA E LA PESCA

VISTI gli articoli 4 e 5 della L.R. n. 7/97;

VISTA la direttiva emanata con deliberazione di Giunta Regionale n. 3261 del 28.07.1998, in attuazione della legge regionale n. 7 del 04.02.1997 e del D.Leg. n. 29 del 03.02.1993 e ss.mm.ii., che detta le direttive per la separazione dell'attività di direzione politica da quella di gestione amministrativa.

VISTI gli artt. 4 e 16 del D. Lgs. 165/01 e ss.mm.ii..

VISTO l'art.18 del D.Lgs. 196/03 "Codice in materia di protezione dei dati personali" in merito ai Principi applicabili ai trattamenti effettuati dai soggetti pubblici.

VISTO il Regolamento Regionale del 29 settembre 2009, N. 20 "Principi e linee guida in materia di trasparenza dell'attività amministrativa nella Regione Puglia".

VISTO il Decreto del Presidente della Giunta Regionale n. 443 del 31.07.2015 e s.m.i..

VISTA la DGR n. 1518 del 31.07.2015 di adozione del modello organizzativo denominato "Modello ambidestro per l'innovazione della macchina amministrativa regionale – MAIA"- approvazione atto di alta organizzazione.

VISTA la Legge del 07.08.1990, n. 241 "*Nuove norme in materia di Procedimento Amministrativo e Diritto di accesso ai documenti amministrativi*" e ss.mm.ii..

VISTA la DAdG n. 134 del 20.05.2019 con la quale sono stati conferiti, con decorrenza 21.05.2019 – 20.05.2021, gli incarichi delle posizioni di responsabilità per le attività trasversali, di raccordo e di misura/ sottomisura del PSR 2014/2020.

VISTA la Deliberazione della Giunta Regionale della Puglia n. 2251 del 11.11.2019 con la quale è stato conferito l'incarico di Autorità di Gestione del PSR Puglia 2014-2020 alla Dott.ssa Rosa Fiore. Rosa Fiore.

VISTA la Determinazione dell'Autorità di Gestione del PSR Puglia 2014/2020 n. 130 del 14/05/2019 con la quale si delega al dott. Domenico Campanile Dirigente della Sezione Gestione Sostenibile e Tutela delle Risorse Forestali e Naturali, il coordinamento delle Misure Forestali del PSR Puglia 2014/2020.

VISTA la Deliberazione della Giunta Regionale della Puglia n. 1576 del 30 settembre 2021con la quale è stato conferito l'incarico di Dirigente della Sezione Attuazione Programmi Comunitari per l'Agricoltura e la Pesca alla Dott.ssa Mariangela Lomastro.

VISTA la determinazione n. 120 del 04.02.2021 con la quale si definisce il collocamento a riposo del funzionario MARABINI Marcello, responsabile delle Sottomisure 8.1 e 8.6, a far data dal 01.07.2021.

VISTA la disposizione Prot. AOO_030/22-06-2021/7536, con cui si affidano al responsabile delle Sottomisure 8.2 – 8.3 – 8.4 Ing. DE RISI Alessandro, la responsabilità dei procedimenti e dei compiti relativi all'attuazione delle Sottomisure 8.1 e 8.6, fino alla data di nomina del nuovo responsabile;

Sulla base dell'istruttoria espletata dal Responsabile ad Interim della Sottomisura 8.1, Ing. Alessandro De Risi, in qualità di Responsabile del procedimento, dalla quale emerge quanto segue.

VISTO il Reg. (UE) n.1305/2013 del 17.12.2013 sul sostegno allo sviluppo rurale da parte del Fondo Europeo Agricolo per lo Sviluppo Rurale (FEASR) che abroga il Reg. (CE) n.1698/2005 del Consiglio.

VISTO il Reg. (UE) n.1306/2013 del Parlamento e del Consiglio europeo del 17.12.2013 sul finanziamento, sulla gestione e sul monitoraggio della politica agricola comune, che abroga i regolamenti del Consiglio (CEE) n. 352/78, (CE) n. 165/94, (CE) n. 2799/98, (CE) n. 814/2000, (CE) n. 1290/2005 e (CE) n. 485/2008.

VISTO il Reg. (UE) n.808/2014 della Commissione del 17.07.2014 recante modalità di applicazione del Reg. (UE) n.1305/2013 del Parlamento europeo e del Consiglio.

VISTO il Reg. (UE) n.809/2014 del 17.07.2014 recante modalità di applicazione del Reg. (UE) n.1306/2013 del Parlamento europeo e del Consiglio per quanto riguarda il sistema integrato di gestione e di controllo, le misure di sviluppo rurale e la condizionalità.

VISTO il Reg. (UE) n.640/2014 della Commissione dell'11.03.2014 che integra il Reg. (UE) n.1306/2013 del Parlamento Europeo e del Consiglio per quanto riguarda il sistema integrato di gestione e di controllo e le condizioni per il rifiuto o la revoca di pagamenti nonché le sanzioni amministrative applicabili ai pagamenti diretti, al sostegno allo sviluppo rurale e alla condizionalità.

VISTO il Regolamento Delegato (UE) n.2333/2015 della Commissione del 14.12.2015 che modifica il regolamento di esecuzione (UE) n. 809/2014 recante modalità di applicazione del Reg. (UE) n. 1306/2013 del Parlamento europeo e del Consiglio per quanto riguarda il sistema integrato di gestione e di controllo, le misure di sviluppo rurale e la condizionalità.

VISTO il Regolamento delegato (UE) 2016/1393 della Commissione, del 4 maggio 2016, recante modifica del regolamento delegato (UE) n. 640/2014 che integra il regolamento (UE) n. 1306/2013 del Parlamento europeo e del Consiglio per quanto riguarda il sistema integrato di gestione e di controllo e le condizioni per il rifiuto o la revoca di pagamenti nonché le sanzioni amministrative applicabili ai pagamenti diretti, al sostegno allo sviluppo rurale e alla condizionalità.

VISTO il Reg. (UE) 2017/2393 del Parlamento Europeo e del Consiglio del 13.12.2017 che modifica i Reg. (UE) n. 1305/2013, n. 1306/2013, n. 1307/2013, n. 1308/2013 e n. 652/2014.

VISTO il Programma di Sviluppo Rurale (PSR) 2014-2020 della Regione Puglia approvato con Decisione della Commissione Europea C(2015) 8412 del 24.11.2015.

VISTA la Deliberazione della Giunta Regionale n. 2424 del 30.12.2015 relativa all'approvazione e presa d'atto della Decisione della Commissione Europea del 24.11.2015, n. C(2015) 8412.

VISTE le Decisioni di Esecuzione della Commissione Europea C(2017) n. 499 del 25/01/2017, C(2017) n. 3154 del 05/05/2017, C(2017) n. 5454 del 27/07/2017, C(2017) n. 7387 del 31/10/2017, C(2018) n. 5917 del 06/09/2018 e C(2020) n. 8283 del 20/11/2020, che approvano la modifica del Programma di Sviluppo Rurale della Regione Puglia (Italia) per il periodo di programmazione 2014-2020 ai fini della concessione di un sostegno da parte del Fondo europeo agricolo per lo sviluppo rurale (FEASR);

VISTA la Decisione ultima vigente di modifica del Programma di Sviluppo Rurale della Regione Puglia nella versione 11.2: Decisione C (2021) 2595 del 9 aprile 2021 che approva la modifica del Programma di Sviluppo Rurale della Regione Puglia, ai fini della concessione di un sostegno da parte del Fondo Europeo Agricolo per lo Sviluppo Rurale e che modifica la decisione di esecuzione C(2020) 8283 del 20 novembre 2020.

VISTO il Decreto del Ministero delle Politiche Agricole Alimentari e Forestali 20 marzo 2020. Disciplina del regime di condizionalità ai sensi del regolamento (UE) n. 1306/2013 e delle riduzioni ed esclusioni per inadempienze dei beneficiari dei pagamenti diretti e dei programmi di sviluppo rurale.

VISTA la versione n. 10.1 del Programma di Sviluppo Rurale 2014-2020, aggiornata a seguito di modifiche approvate con Decisione C(2020) 8283 del 20.11.2020.

VISTO il Regolamento 2020/532 della Commissione del 16 aprile 2020 recante deroga, in relazione all'anno 2020, ai regolamenti di esecuzione (UE) n. 809/2014, (UE) n. 180/2014, (UE) n. 181/2014, (UE) 2017/892, (UE) 2016/1150, (UE) 2018/274, (UE) 2017/39, (UE) 2015/1368 e (UE) 2016/1240 per quanto riguarda taluni controlli amministrativi e in loco applicabili nel settore della politica agricola comune.

VISTO il Regolamento (UE) 2020/2220 del Parlamento europeo e del Consiglio del 23 dicembre 2020 che stabilisce alcune disposizioni transitorie relative al sostegno da parte del FEASR e del FEAGA negli anni 2021 e 2022 e che modifica i regolamenti (UE) n. 1305/2013, n. 1306/2013 e n. 1307/2013 per quanto riguarda le

risorse e l'applicazione negli anni 2021 e 2022 e il Reg. (UE) n. 1308/2013 per quanto riguarda le risorse e la distribuzione di tale sostegno in relazione agli anni 2021 e 2022.

VISTO il Regolamento di Esecuzione (Ue) 2021/73 della Commissione del 26 gennaio 2021 che modifica il regolamento di Esecuzione (UE) n. 808/2014 recante modalità di applicazione del regolamento (UE) n. 1305/2013 del Parlamento europeo e del Consiglio sul sostegno allo sviluppo rurale da parte del Fondo europeo agricolo per lo sviluppo rurale (FEASR).

VISTO il Regolamento di esecuzione (UE) n. 2021/540 della Commissione del 26 marzo 2021 che "modifica il regolamento di esecuzione (UE) n. 809/2014 per quanto riguarda taluni obblighi di comunicazione, i controlli in loco relativi alle domande di aiuto per animale e alle domande di pagamento nell'ambito di misure di sostegno connesse agli animali, nonché la presentazione della domanda unica, delle domande di aiuto o delle domande di pagamento".

VISTA la Deliberazione n.24 del 29.09.2004 del Comitato Interministeriale per la Programmazione Economica (CIPE) in attuazione della Legge n. 144 del 17 maggio 1999 e ss.mm.ii. relativa all'implementazione del sistema del Codice unico di progetto di investimento pubblico (CUP).

VISTA la DAdG n. 100 del 16.06.2017, pubblicata nel B.U.R.P. n. 72 del 22.06.2017, con la quale è stato approvato l'Avviso pubblico per la presentazione delle Domande di sostegno relative alla Sottomisura 8.1, successivamente modificato ed integrato con le DAdG n. 115 del 27.06.2017, n. 191 del 29.09.2017, n. 249 del 14.11.2017 e n.291 del 11.12.2017.

VISTA la DAdG n. 162 del 02.08.2017, pubblicata nel B.U.R.P. n. 95 del 10.08.2017, con la quale sono state approvate le Linee Guida per la progettazione e realizzazione degli interventi, previamente condivise con gli Enti competenti al rilascio dei Pareri/Titoli Abilitativi necessari all'esecuzione degli interventi stessi.

VISTA la DAdG n.207 del 16.10.2017 di revisione delle Linee Guida approvate con DAdG n. 162 del 02.08.2017;

VISTA la DAdG n.89 del 06.04.2018 di approvazione delle domande ammissibili all'istruttoria.

VISTA la DAdG n. 113 del 14.05.2018 con la quale è stato approvato l'elenco delle domande di sostegno ritenute irricevibili della Sottomisura 8.1.

VISTA le DAdG n.218 del 11.10.2018 e n.230 del 22.10.2018 di aggiornamento della graduatoria delle domande ammesse all'istruttoria tecnico-amministrativa e adempimenti.

VISTA la DAdG n. 106 del 24.04.2019, pubblicata nel B.U.R.P. n. 46 del 02.05.2019, avente a oggetto l'approvazione 1° elenco provvisorio delle DDS ammissibili agli aiuti ed elenco delle ulteriori DDS ammesse, emanata in seguito agli atti istruttori redatti dai funzionari incaricati del Dipartimento Agricoltura.

VISTA la D.G.R. 21.03.2017, n. 360 recante indicazioni tecniche per gli interventi forestali e selvicolturali nei siti Natura 2000.

VISTO che le risorse finanziarie per la Sottomisura 8.1 indicate nella DAdG n. 100 del 16.06.2017 e riportate nel par. 10.3.8 del Capitolo 10 - Piano di Finanziamento del PSR PUGLIA per l'intero periodo di programmazione 2014-2020, ammontano a 20,00 Meuro, come indicato nella successiva tabella:

Sottomisura		Transizione (Euro)	Importi a bando (Euro)	
Sottomisura	Dotazione (Euro)		2017	2018
8.1	20.000.000,00	8.925.620,00	5.537.190,00	5.537.190,00

VISTA la nota dell'Autorità di Gestione n. 1255 del 12.04.2019, con la quale si autorizza lo scorrimento della graduatoria delle DDS ammissibili agli aiuti fino alla concorrenza dell'intera dotazione finanziaria, pari ad € 11.074.380,00.

VISTA la chiusura della procedura di consultazione scritta del Comitato di Sorveglianza che ha adottato la rimodulazione finanziaria nell'ambito della Misura 8 e relative sottomisure con nota n.AOO_001/PSR n. 2871 del 07.10.2019 e l'intervenuta formalizzazione della proposta di modifica del PSR Puglia 2014/2020 alla DG AGRI in data 31.10.2019.

VISTA la DAdG n. 216 del 10.07.2019 avente ad oggetto "PSR Puglia 2014/2020 – Misure non connesse alle superficie o agli animali. Adozione di check list per il controllo delle domande di sostegno e di pagamento".

VISTA la D.G.R. 07.10.2019, n.1797 di Approvazione check list per le procedure di gara per appalti pubblici di lavori, servizi e forniture relative alle misure della Sviluppo Rurale, integrate con penalità da applicare in caso di mancata osservanza delle norme.

VISTA la DAdG n.363 del 25.10.2019 di Adozione check-list di verifica delle procedure d'appalto in sostituzione delle check list approvate con DAdG n.9 del 31.01.2019.

VISTA la D.G.R. n. 1362 del 24.07.2018, Valutazione di incidenza ambientale. Articolo 6 paragrafi 3 e 4 della Direttiva n.92/43/CEE ed articolo 5 del D.P.R. 357/1997 e smi. Atto di indirizzo e coordinamento. Modifiche e integrazioni alla D.G.R. n.304/2006.

VISTA la nota del Direttore di Dipartimento AOO_001/PROT. 22.02.2019 – 0000589 riguardante l'espletamento della procedura relativa alle Linee Guida per l'attuazione degli obblighi derivanti dall'applicazione della normativa relativa agli Aiuti di Stato.

VISTA la DAdG n.194 del 08.04.2021, avente ad oggetto "Disposizioni Procedurali: Modalità di esecuzione degli interventi, di rendicontazione della spesa e di erogazione del sostegno;Approvazione modulistica per il controllo amministrativo domande di pagamento e saldi.

VISTA la DAdG n.391 del 20.11.2019, avente ad oggetto "Acquisizione parere di compatibilità del PAI con gli interventi previsti dalla Misura 8 del PSR Puglia 2014-2020, con nota dell'Autorità di Bacino del Distretto Idrografico Meridionale, e relative disposizioni procedurali", relativa agli interventi ricadenti nelle NTA (Norme Tecniche di Attuazione) del Piano di Bacino Stralcio Assetto Idrogeologico (PAI) dell'Autorità di Bacino del Distretto Idrografico Meridionale.

VISTA la Determina del Dirigente della Sezione Gestione Sostenibile Risorse e Tutela delle Risorse Forestali e Naturali n. 426 del 22.11.2019, avente ad oggetto "Parere complessivo di compatibilità degli interventi previsti dalla Misura 8 del PSR Puglia 2014/2020 *Investimenti nello sviluppo delle aree forestali e nel miglioramento della redditività delle foreste* ai fini del rilascio del parere sul vincolo idrogeologico ai sensi dell'art.7 della R.D.L. n.3267/23".

VISTA la Delibera di Giunta Regionale n.2271 del 02.12.2019, pubblicata nel BURP n.8 del 17.01.2020, avente ad oggetto *"Programma di Sviluppo Rurale 2014-2020. Disciplina delle riduzioni ed esclusioni per inadempienze dei beneficiari delle misure non connesse alla superficie e agli animali. Disposizioni applicative in attuazione del Reg. (UE) n. 640/2014 e del D.M. n. 497 del 17 gennaio 2019. Misura 8 - Investimenti nello sviluppo delle aree forestali miglioramento redditività delle foreste (Articoli da 21 a 26)".*

VISTA la DAdG n. 48 del 04.02.2020, avente ad oggetto "*Aggiornamento graduatoria di cui alla D.A.G. n. 230 del 22.10.2018 e adempimenti consequenziali".*

VISTA la DAdG n. 458 del 13.11.2020, avente ad oggetto "*Aggiornamento graduatoria di cui alla D.A.G. n. 48 del 04.02.2020 e adempimenti consequenziali".*

VISTA la DAdG n.194 del 08.04.2021, avente ad oggetto "Disposizioni Procedurali: modalità di esecuzione degli interventi, di rendicontazione della spesa e di erogazione del sostegno; Approvazione modulistica per il controllo amministrativo domande di pagamento acconti e saldi".

VISTE le DAdG n. 444 del 05.12.2019 (1° elenco di concessione), n. 466 dell'11.12.2019 (2° elenco di concessione), n. 484 del 16.12.2019 (3° elenco di concessione), n.23 del 21.01.2020 (4° elenco di concessione), n. 63 dell'11.02.2020 (5° elenco di concessione), n. 81 del 19.02.2020 (6° elenco di concessione), n. 281 del 16.07.2020 (7° elenco di concessione), n. 455 del 13.11.2020 (8° elenco di concessione), n. 20 del 13.01.2021 (9° elenco di concessione), n. 144 del 16.03.2021 (10° elenco di concessione) e n. 286 del 24.05.2021 (11° elenco di concessione) con le quali sono stati concessi gli aiuti a n. 75 ditte inserite nella DAdG n.458/2021 per un importo complessivo di € 5.123.489,47.

VERIFICATO, che per le Ditte/Enti ammessi ai benefici della sottomisura in oggetto, cosi come riportato nell'allegato "A", e per i relativi interventi ammissibili non sono stati concessi altri aiuti pubblici, secondo

quanto verificato tramite le banche dati e gli atti amministrativi disponibili presso il Dipartimento Agricoltura e Sviluppo Rurale.

CONSIDERATO che l'Avviso Pubblico prevede l'emissione dei provvedimenti di concessione degli aiuti in seguito all'acquisizione dei Pareri/Titoli Abilitativi e, ove pertinente, all'espletamento delle procedure di gara d'appalto fino all'assegnazione dei lavori all'impresa aggiudicataria.

CONSIDERATO, inoltre, che l'Avviso Pubblico prevede l'emissione dei provvedimenti di concessione a seguito di presentazione della seguente documentazione di progetto esecutivo:

- **Elaborati grafici di progetto** a seguito dei Pareri/Titoli Abilitativi conseguiti, ove differenti rispetto agli elaborati grafici già approvati con le verifiche di ammissibilità delle DdS;
- **Computo metrico analitico e quadro riepilogativo di spesa,** a seguito dei Pareri/Titoli Abilitativi conseguiti e delle eventuali procedure di gara d'appalto concluse, ove differenti rispetto a quanto già approvato con le verifiche di ammissibilità delle DdS;
- **Dichiarazione sostitutiva di notorietà sottoscritta dal Direttore dei Lavori e dal beneficiario,** attestante che gli elaborati grafici di progetto, il computo metrico analitico e il quadro riepilogativo di spesa sono riferiti al progetto esecutivo, ovvero, ove pertinente, non differiscono dagli stessi documenti già approvati con le verifiche di ammissibilità delle DdS;

VERIFICATO, che per le Ditte/Enti ammessi ai benefici della sottomisura 8.1 del PSR PUGLIA 2014/2020, cosi come riportato nell'allegato "A", parte integrante del presente provvedimento, è stata acquisita, ed agli atti della sezione, la seguente documentazione:

1. i pareri/titoli abilitativi per gli interventi ammissibili, anche in considerazione delle precitate DAdG n.391 del 20.11.2019, Determine del Dirigente della Sezione Gestione Sostenibile e Tutela delle Risorse Forestali e Naturali n. 394 del 15.11.2019, e n. 426 del 22.11.2019, ove pertinenti;
2. la dichiarazione di cui all'allegato B della DAdG n.391/2019, ove di pertinenza per gli interventi ricadenti nelle NTA del PAI - Autorità di Bacino Distretto Idrografico Meridionale;
3. gli elaborati grafici di progetto a seguito dei Pareri/Titoli Abilitativi conseguiti, ove differenti rispetto agli elaborati grafici già approvati con le verifiche di ammissibilità delle DdS;
4. il Computo metrico analitico e quadro riepilogativo di spesa, a seguito dei Pareri/Titoli Abilitativi conseguiti e delle eventuali procedure di gara d'appalto concluse, ove differenti rispetto a quanto già approvato con le verifiche di ammissibilità delle DdS;
5. la Dichiarazione sostitutiva di notorietà, sottoscritta dal Direttore dei Lavori e dal beneficiario, attestante che gli elaborati grafici di progetto, il computo metrico analitico e il quadro riepilogativo di spesa sono riferiti al progetto esecutivo, ovvero, ove pertinente, non differiscono dagli stessi documenti già approvati con le verifiche di ammissibilità delle DdS;

RITENUTO necessario, in relazione a quanto innanzi esposto, concedere i benefici della sottomisura 8.1 del PSR PUGLIA 2014/2020 alle Ditte riportate nell'allegato "A", parte integrante del presente provvedimento, per un importo complessivo di € 271.371,32;

Tutto ciò premesso, si propone:

- di concedere l'aiuto ai soggetti riportati nell'allegato "A", parte integrante al presente provvedimento, composta da n. 3 ditte (prima ditta GENTILE ROCCO per € 188.908,39 – ultima ditta TRAFICANTE RAFFAELE ANTONELLO per € 67.191,63) per un importo complessivo di spesa pari a € 271.371,32.
- di stabilire che gli interventi oggetto di sostegno dovranno concludersi il termine di 18 (diciotto) mesi dalla data di pubblicazione del presente provvedimento sul B.U.R.P..
- di incaricare il Responsabile della Sottomisura 8.1 a trasmettere, a mezzo Posta Elettronica Certificata (PEC), il presente provvedimento di concessione agli aiuti ai soggetti beneficiari, riportati nell'allegato "A" che, secondo le modalità e i termini stabiliti dalla DAdG n.194/2021, dovranno esprimere formale accettazione della concessione, degli impegni ed obblighi ad essa connessi.

- di stabilire che:
  - l'esecuzione degli interventi, la presentazione delle domande di pagamento (anticipo, acconti e saldo) e l'erogazione degli aiuti dovranno effettuarsi secondo le modalità ed i termini stabiliti dalla DAdG n.194/2021 e dai successivi atti amministrativi dell'AdG PSR Puglia 2014-2020;
  - ciascun beneficiario, in riferimento ai Pareri/Titoli Abilitativi conseguiti, è tenuto al rispetto delle prescrizioni che condizionano l'inizio lavori, dandone evidenza con la comunicazione di inizio lavori, da inoltrare al Responsabile di Sottomisura, come da procedure vigenti;
  - ciascun beneficiario, in riferimento ai Pareri/Titoli Abilitativi conseguiti, è tenuto al rispetto delle prescrizioni che condizionano l'esecuzione dei lavori, dandone evidenza con le domande di pagamento degli acconti e del saldo, da inoltrare ai Servizi Territoriali di competenza, come da procedure vigenti;
  - La domanda di pagamento dell'anticipo deve essere inviata al Dipartimento Agricoltura, Sviluppo Rurale ed Ambientale (Responsabile della Sottomisura 8.1) Lungomare Nazario Sauro 45/47 -70121 Bari entro 30 giorni dalla comunicazione del provvedimento di concessione degli aiuti eseguita a mezzo PEC dal RSM, come stabilito dalla DAdG n.194/2021.
- di confermare quanto altro previsto dall'Avviso pubblico approvato con DAdG n. 100 del 16.06.2017 e dai successivi atti amministrativi emanati dall'AdG del PSR Puglia 2014/2020.
- di stabilire, in attuazione del D.M. n.497 del 17.01.2019 (Disciplina del regime di condizionalità ai sensi del Reg. UE n. 1306/2013 e delle riduzioni ed esclusioni per inadempienze dei beneficiari dei pagamenti diretti e dei programmi di sviluppo rurale) e della Delibera di Giunta Regionale n.2271 del 02.12.2019, che qualora a seguito di controlli a qualsiasi titolo ed in qualunque momento effettuati, dovessero essere rilevate infrazioni e/o irregolarità e/o anomalie e/o difformità, rispetto a quanto stabilito dall'Avviso Pubblico e dai successivi atti amministrativi, saranno applicate le riduzioni graduali, esclusioni o revoche dagli aiuti in conformità a quanto sarà stabilito con la precitata Delibera di Giunta Regionale.

VERIFICA AI SENSI DEL D. Lgs 196/03
Garanzie alla riservatezza

La pubblicazione dell'atto all'albo, salve le garanzie previste dalla legge 241/90 in tema di accesso ai documenti amministrativi, avviene nel rispetto della tutela alla riservatezza dei cittadini, secondo quanto disposto dal D. Lgs 196/03 in materia di protezione dei dati personali, nonché dal vigente regolamento regionale nr. 5/2006 per il trattamento dei dati sensibili e giudiziari.

ADEMPIMENTI CONTABILI (AI SENSI DEL D. LGS. N. 118/2011 E S.M.I.)

Il presente provvedimento non comporta alcun mutamento qualitativo e quantitativo di entrata o di spesa, né a carico del bilancio regionale né a carico degli Enti per i cui debiti i creditori potrebbero rivalersi sulla Regione Puglia e che dallo stesso non scaturiranno oneri di natura finanziaria per la Regione Puglia; pertanto, non va trasmesso alla Sezione Bilancio e Ragioneria.

Il sottoscritto attesta che il procedimento istruttorio affidatogli è stato espletato nel rispetto delle norme e che il presente schema di determinazione è conforme alle risultanze istruttorie.

Il Responsabile ad Interim della Sottomisura 8.1
Ing. Alessandro DE RISI

Sulla base delle risultanze istruttorie come innanzi illustrate, nonché letta la proposta formulata dal Responsabile ad Interim della Sottomisura 8.1;

Vista la sottoscrizione da parte del precitato Responsabile alla proposta del presente provvedimento;

Richiamato, in particolare, il disposto dell'art. 6 della L. regionale n. 7 del 4/2/1997, in materia di modalità di esercizio della funzione dirigenziale.

Ritenuto di dover provvedere in merito,

LA DIRIGENTE DELLA SEZIONE ATTUAZIONE DEI PROGRAMMI COMUNITARI PER L'AGRICOLTURA E LA PESCA

DETERMINA

- **di prendere atto** di quanto riportato in narrativa che qui si intende integralmente riportato.
- **di concedere** l'aiuto ai soggetti riportati nell'allegato "A", parte integrante al presente provvedimento, composta da n. 3 ditte (prima ditta GENTILE ROCCO per € 188.908,39 – ultima ditta TRAFICANTE RAFFAELE ANTONELLO per € 67.191,63) per un importo complessivo di spesa pari a € 271.371,32.
- **di stabilire** che gli interventi oggetto di sostegno dovranno concludersi il termine di 18 (diciotto) mesi dalla data di pubblicazione del presente provvedimento sul B.U.R.P..
- **di incaricare** il Responsabile della Sottomisura 8.1 a trasmettere, a mezzo Posta Elettronica Certificata (PEC), il presente provvedimento di concessione agli aiuti ai soggetti beneficiari, riportati nell'allegato "A" che, secondo le modalità e i termini stabiliti dalla DAdG n.194/2021, dovranno esprimere formale accettazione della concessione, degli impegni ed obblighi ad essa connessi.
- **di stabilire** che:
  - l'esecuzione degli interventi, la presentazione delle domande di pagamento (anticipo, acconti e saldo) e l'erogazione degli aiuti dovranno effettuarsi secondo le modalità ed i termini stabiliti dalla DAdG n.194/2021 e dai successivi atti amministrativi dell'AdG PSR Puglia 2014-2020;
  - ciascun beneficiario, in riferimento ai Pareri/Titoli Abilitativi conseguiti, è tenuto al rispetto delle prescrizioni che condizionano l'inizio lavori, dandone evidenza con la comunicazione di inizio lavori, da inoltrare al Responsabile di Sottomisura, come da procedure vigenti;
  - ciascun beneficiario, in riferimento ai Pareri/Titoli Abilitativi conseguiti, è tenuto al rispetto delle prescrizioni che condizionano l'esecuzione dei lavori, dandone evidenza con le domande di pagamento degli acconti e del saldo, da inoltrare ai Servizi Territoriali di competenza, come da procedure vigenti;
  - La domanda di pagamento dell'anticipo deve essere inviata al Dipartimento Agricoltura, Sviluppo Rurale ed Ambientale (Responsabile della Sottomisura 8.1) Lungomare Nazario Sauro 45/47 -70121 Bari entro 30 giorni dalla comunicazione del provvedimento di concessione degli aiuti eseguita a mezzo PEC dal RSM, come stabilito dalla DAdG n.194/2021.
- **di confermare** quanto altro previsto dall'Avviso pubblico approvato con DAdG n. 100 del 16.06.2017 e dai successivi atti amministrativi emanati dall'AdG del PSR Puglia 2014/2020.
- **di stabilire**, in attuazione del D.M. n.497 del 17.01.2019 (Disciplina del regime di condizionalità ai sensi del Reg. UE n. 1306/2013 e delle riduzioni ed esclusioni per inadempienze dei beneficiari dei pagamenti diretti e dei programmi di sviluppo rurale) e della Delibera di Giunta Regionale n.2271 del 02.12.2019, che qualora a seguito di controlli a qualsiasi titolo ed in qualunque momento effettuati, dovessero essere rilevate infrazioni e/o irregolarità e/o anomalie e/o difformità, rispetto a quanto stabilito dall'Avviso Pubblico e dai successivi atti amministrativi, saranno applicate le riduzioni graduali, esclusioni o revoche dagli aiuti in conformità a quanto sarà stabilito con la precitata Delibera di Giunta Regionale.
- **di dare atto** che il presente provvedimento:
  - è unicamente formato con mezzi informatici e firmato digitalmente e sarà conservato, ai sensi delle Linee Guida del Segretario generale della Giunta Regionale e del Segretario Generale del Presidente, prot. n. AOO_022/652 del 31.3.2020, sui sistemi informatici regionali CIFRA, Sistema Puglia e Diogene;
  - sarà reso pubblico, ai sensi dell'art. 20 comma 3 del Decreto del Presidente della Giunta regionale

n. 443 del 31.07.2015, mediante affissione per 10 giorni lavorativi a decorrere dalla data della sua adozione, all'Albo delle Determinazioni Dirigenziali tramite la piattaforma regionale CIFRA, ai sensi delle Linee Guida del Segretario generale della Giunta Regionale e del Segretario Generale del Presidente, prot. n. AOO_022/652 del 31.3.2020;

- sarà pubblicizzato nella sezione "Amministrazione trasparente", sotto sezione "Provvedimenti dirigenti amministrativi" del sito *www.regione.puglia.it;*
- sarà disponibile nel sito *https://psr.regione.puglia.it/*
- sarà pubblicato nel Bollettino Ufficiale della Regione Puglia;
- sarà trasmesso all'A.G.E.A. – Ufficio Sviluppo Rurale;
- è adottato in originale ed è composto da n. 8 (otto) facciate e dall'Allegato "A" composto da n. 1 (una) facciata.

Visto Il Dirigente Coordinatore/Supervisore delle Misure Forestali

Dott. Domenico CAMPANILE

Dirigente della Sezione Attuazione Programmi Comunitari
per l'Agricoltura e la Pesca
Dott.ssa Mariangela LOMASTRO

REGIONE PUGLIA

PSR PUGLIA 2014 - 2020
COLTIVIAMO IDEE RACCOGLIAMO FUTURO

Allegato "A" alla DAG n. 282 **del** 08/10/2021

Avviso Pubblico per la presentazione delle DDS - BURP n. 72 del 22.06.2017
Misura 8 - Sottomisura 8.1 "Sostegno alla forestazione/all'imboschimento"
12° ELENCO DOMANDE DI SOSTEGNO AMMESSE ALL'AIUTO

ANAGRAFICA						SPESA RICHIESTA		SPESA AMMESSA		CONTRIBUTO COMPLESSIVO AMMESSO
N.	DITTA	N. reg. Aiuti di Stato	Vercor	C.U.P.	DDS	Importo lavori richiesto €	Importo spese generali richieste (max 12%) €	Importo lavori ammesso €	Importo spese generali ammesse (max 12%) €	€
1	GENTILE ROCCO	1225569	13911285 13911292	B39J21025490006	54250598239	168.668,21	20.240,18	168.668,21	20.240,18	188.908,39
2	I BRIGANTI SOCIETA' COOPERATIVA SOCIALE AGRICOLA A R.L.	1225568	13910914 13910917	B89J21023300006	54250601967	13.635,66	1.636,00	13.635,30	1.636,00	15.271,30
3	TRAFICANTE RAFFAELE ANTONELLO	1225570	13911286 13911295	B69J21023390006	54250619878	59.992,53	7.199,10	59.992,53	7.199,10	67.191,63
						IMPORTO TOTALE				271.371,32

Il Responsabile ad Interim della Sottomisura 8.1
Ing. Alessandro DE RISI

All. "A" composto da n. 1(una) facciata

La Dirigente della Sezione Attuazione Programmi comunitari per l'Agricoltura e la Pesca
Dott.ssa Mariangela Lomastro

DETERMINAZIONE DEL DIRIGENTE SEZIONE CICLO RIFIUTI E BONIFICHE 29 settembre 2021, n. 227

DGR n. 1100 del 07/07/2021 e DGR n.2140 del 22/12/2020 "Contributi per investimenti di cui all'articolo 1, comma 134, della legge 30 dicembre 2018, n. 145. -Impegno di spesa in favore del Comune di Lecce (LE)pari ad € 2.024.251,58 sul capitolo U0908025 del Bilancio vincolato regionale

IL DIRIGENTE DELLA SEZIONE CICLO RIFIUTI E BONIFICHE

Visti

- gli artt. 4, 5 e 6 della L.R. n. 7/1997;
- la D.G.R. 3261/1998;
- gli artt. 4 e 16 del D.Lgs. n. 165/2001 e s.m.i.;
- l'art. 18 del D.Lgs. n. 196/2003 e ss.mm.ii. recante "Codice in materia di protezione dei dati personali" in merito ai principi applicabili ai trattamenti effettuati dai soggetti pubblici;
- l'art. 32 della L. n. 69/2009 e ss.mm.ii., che prevede l'obbligo di sostituire la pubblicazione tradizionale all'Albo ufficiale con la pubblicazione di documenti digitali sui siti informatici;
- il D.Lgs. 118/2011 e ss.mm.ii.;
- la D.G.R. n. 1974 del 07/12/2020 di adozione della Macrostruttura del Modello Ambidestro della macchina amministrativa regionale denominato "MAIA 2.0";
- il D.P.G.R. n. 22 del 22/01/2021 e ss.mm.ii. di adozione dell'atto di Alta Organizzazione denominato Modello Ambidestro per l'Innovazione della macchina amministrativa regionale "MAIA 2.0";
- D.G.R. n. 1176 del 29/07/2016 e successive proroghe con cui l'Ing. Giovanni Scannicchio è stato nominato Responsabile della Sezione Ciclo Rifiuti e Bonifiche;
- le Linee guida per la gestione degli atti Dirigenziali come documenti originali informatici con il sistema CIFRA1, trasmesse dal Segretariato Generale della Giunta regionale con nota prot. n.1875 del 28/05/2020;

Visto, inoltre, che

- l'articolo 1, comma 134, della legge 30 dicembre 2018, n. 145 così come modificato dalla Legge 30 dicembre 2020, n. 178 *Bilancio di previsione dello Stato per l'anno finanziario 2021 e bilancio pluriennale per il triennio 2021-2023* ha previsto a decorrere dal 1 gennaio 2020 per il periodo 2021-2034 l'assegnazione in favore delle regioni a statuto ordinario di contributi per investimenti per la progettazione e per la realizzazione di opere pubbliche per la messa in sicurezza degli edifici e del territorio, per interventi di viabilità e per la messa in sicurezza e lo sviluppo di sistemi di trasporto pubblico anche con la finalità di ridurre l'inquinamento ambientale, per la rigenerazione urbana e la riconversione energetica verso fonti rinnovabili, per le infrastrutture sociali e le bonifiche ambientali dei siti inquinati, nonché per investimenti di cui all'articolo 3, comma 18, lettera c), della legge 24 dicembre 2003, n. 350.
- la D.G.R. n. 2140 del 22/12/2020 con la quale la Giunta Regionale ha individuato gli interventi da finanziare per l'annualità 2021 a valere sui contributi di cui all'art. 1, comma 134, della legge 30 dicembre 2018 n. 145, come specificati nell'Allegato A alla deliberazione;
- la D.G.R. n. 644 del 26/04/2021 di approvazione della variazione al bilancio di previsione 2021 e triennale 2021-2023 ed al Documento Tecnico di Accompagnamento e al Bilancio Finanziario Gestionale 2021 – 2023, finalizzata alla rimodulazione degli stanziamenti di bilancio in aderenza al nuovo cronoprogramma di contributi previsto nell'allegato H alla legge 30 dicembre 2020, n. 178 destinato al finanziamento degli investimenti da realizzare nel periodo 2021-2034 a valere sulle risorse di cui all'articolo 1, comma 134, della legge 30 dicembre 2018, n. 145, modificando l'assegnazione disposta con D.G.R. 2140/2020 come da nuovo allegato "A" alla deliberazione;
- la D.G.R. n. 1100 del 07/07/2021 di approvazione della variazione al bilancio di previsione 2021 e triennale 2021-2023 ed al Documento Tecnico di Accompagnamento e al Bilancio Finanziario Gestionale ai sensi dell'art. 51 del D. Lgs. 118/2011 e ss.mm.ii. per le somme destinate a dare copertura agli interventi finanziati con la D.G.R. 2140/2020 e successiva modifica con D.G.R. 644/2021, come specificati

nell'Allegato A;

Richiamato che, con la D.G.R. n. 1269 del 8 luglio 2019, la Regione Puglia, in particolare, ha:

- ritenuto ammissibile a finanziamento, tra gli altri, l'intervento riferibile al sito riportati nella Tabella n. 1, al N. intervento 2, della stessa deliberazione e di seguito specificato:

N. intervento	N. comunicazione	Soggetto	Tipologia rifiuti/Sito	Volumi (mc)	N. siti	Localizzazione	Proprietà
2	3	Lecce	Misto indifferenziato non pericoloso - potenziale contaminazione suolo / Ex Sito industriale "Aspica Recycling" - deposito abusivo	4271,00	1	ZI	Privata/ Fallimento

Stralcio tratto da Tabella 1 in D.G.R. 1269/2019

- stabilito che gli adempimenti contabili potranno essere disposti solo a valle della trasmissione alla Sezione Ciclo Rifiuti e Bonifiche da parte dei soggetti pubblici incaricati dell'esecuzione degli interventi ritenuti finanziabili, del progetto di fattibilità tecnico-economico, ovvero progetto definitivo o esecutivo, con l'evidenziazione dei costi ammissibili a finanziamento;
- stabilito, inoltre che per le aree private, in conformità alle disposizioni dell'art. 192 del D.Lgs. 152/2006 e s.m.i., il Comune che esegue in danno gli interventi, provvede al recupero delle somme anticipate, dandone notizia alla Regione, che provvederà a disciplinarne la successiva destinazione, nel rispetto delle finalità di cui all'art. 3 della L. n. 549/1995;

Atteso che, in esito alla trasmissione del progetto definitivo/esecutivo del suddetto intervento, trasmesso dal Comune di Lecce a mezzo pec del 03/09/2019 con nota prot. n. 0124886, l'importo totale dell'intervento ha subito un aumento rispetto alla stima dei costi indicata dall'amministrazione comunale in fase ricognitiva regionale, imputando tale incremento all'intervenuto aumento dei costi di smaltimento dei rifiuti;

Considerato che, con nota prot. n. 0159738/2019 del 04/11/2019 il Comune ha dichiarato la volontà di indire una procedura di appalto con un importo a base di gara di € 3.780.000,00, come da quadro economico di progetto, aggiudicando inizialmente i lavori solo per un primo stralcio funzionale (Lotto 1) per un importo massimo a quello concesso e impegnato dalla Regione in suo favore, salvo eventuali ulteriori finanziamenti per l'aggiudicazione del secondo stralcio e l'utilizzo delle economie di gara;

Considerato che con D.D. della Sezione Ciclo Rifiuti e Bonifiche n.335 del 27/11/2019 è stata impegnato l'importo pari ad euro 1.706.936,98 per la realizzazione del suddetto intervento - Lotto 1, a valere sui fondi:

- € 705.375,94 - Avanzo di amministrazione, ripartito con la L.R. n. 68/2018, nel rispetto di quanto prescritto dal comma 495-ter all'articolo 1 della legge n. 232/2016 (legge di bilancio 2017);
- € 1.001.561,04 - Tributo speciale per il deposito in discarica dei rifiuti solidi, ex art.3 Legge 549 del 28 dicembre 1995 e s.m.i. (cd. *Ecotassa*);

Considerato che la richiamata D.G.R. 2140/2020, come confermato dalla successiva D.G.R. 644/2021, ha indicato, tra gli altri interventi da finanziare con i contributi statali di cui all'articolo 1, comma 134, della legge 30 dicembre 2018, n. 145, l'intervento, già individuato giusta D.G.R. n. 1269 del 08/07/2019, di competenza della Sezione Ciclo Rifiuti e Bonifiche, denominato "*Interventi di bonifica e messa in sicurezza permanente del sito ex Aspica – Lotto 2. Contributi agli investimenti al Comune di Lecce"* - C.U.P. C87I18000410006, assegnando alla Sezione Ciclo Rifiuti e Bonifiche, previa istituzione di un nuovo capitolo di spesa, una dotazione finanziaria per l'esercizio finanziario 2021 pari a € 2.024.251,58 per l'esecuzione dell'intervento;

Considerato che con la richiamata D.G.R. 1100/2021 si è provveduto, tra l'altro, ad istituire il nuovo capitolo di spesa del bilancio vincolato U0908025 "INVESTIMENTI EX ARTICOLO 1, COMMA 134 LEGGE N. 145/2018 - INTERVENTI DI BONIFICA E MESSA IN SICUREZZA PERMANENTE DEL SITO EX ASPICA – LOTTO 2. CONTRIBUTI AGLI INVESTIMENTI AL COMUNE DI LECCE.";

Preso atto che

- l'articolo 1 comma 135-bis della legge 30 dicembre 2018, n. 145 - introdotto dalla legge 30 dicembre

2020, n. 178 - prevede che le Regioni, nell'atto di assegnazione del contributo ai comuni del proprio territorio, individuino gli interventi oggetto di finanziamento attraverso il CUP, ai sensi dell'articolo 11 della legge 16 gennaio 2003, n. 3, stabilendo, altresì, che "*l'atto di assegnazione debba prevedere che i Comuni beneficiari, entro il 30 novembre dell'anno precedente al periodo di riferimento, classifichino tali interventi nel sistema previsto dal decreto legislativo 29 dicembre 2011, n. 229, richiamato al comma 138* (come modificato dalla legge 30 dicembre 2020, n. 178), *sotto la voce "Contributo investimenti indiretti articolo 1, comma 134, legge di bilancio 2019";*

- l'articolo 1 comma 136 della legge 30 dicembre 2018, n. 145 stabilisce che il comune beneficiario del contributo di cui al comma 135 è tenuto ad affidare i lavori per la realizzazione delle opere pubbliche entro otto mesi decorrenti dalla data di attribuzione delle risorse. I risparmi derivanti da eventuali ribassi d'asta sono vincolati fino al collaudo ovvero alla regolare esecuzione e successivamente possono essere utilizzati per ulteriori investimenti, per le medesime finalità previste dal comma 135, a condizione che gli stessi vengano impegnati entro sei mesi dal collaudo ovvero dalla regolare esecuzione;
- l'articolo 1 comma 136-bis della legge 30 dicembre 2018, n. 145 - introdotto dalla legge 30 dicembre 2020, n. 178 - stabilisce che nel caso di mancato rispetto del termine di affidamento dei lavori o delle forniture di cui al comma 136 o di parziale utilizzo del contributo, verificato attraverso il sistema previsto dal decreto legislativo 29 dicembre 2011, n. 229 (BDAP-MOP), il medesimo contributo è revocato, in tutto o in parte, entro il 30 settembre di ciascun anno di riferimento del contributo stesso e le somme revocate sono riassegnate con il medesimo provvedimento di revoca ai comuni per piccole opere. I comuni beneficiari del contributo di cui al periodo precedente sono tenuti ad affidare i lavori entro il 15 dicembre di ciascun anno e sono tenuti agli obblighi di monitoraggio di cui al comma 138 della legge 30 dicembre 2018, n. 145. Nel caso di mancato rispetto del termine di cui al periodo precedente, verificato attraverso il sistema di cui al comma 138 – come modificato dalla legge 30 dicembre 2020, n. 178 - le somme sono revocate e versate dalle regioni ad apposito capitolo del bilancio dello Stato;

Considerato che con la richiamata D.G.R. n. 1100/2021 la Giunta Regionale ha demandato al Dirigente della Sezione Ciclo Rifiuti e Bonifiche di provvedere all'adozione di tutti i provvedimenti consequenziali;

Per quanto sopra riportato, si rende necessario disporre l'impegno della spesa di € 2.024.251,58, stanziata sul capitolo di spesa U0908025, giusta D.G.R. n. 1100 del 07/07/2021, come indicato nella sezione adempimenti contabili, in favore del Comune di Lecce per l'attuazione dell'intervento denominato "*Interventi di bonifica e messa in sicurezza permanente del sito ex Aspica – Lotto 2. Contributi agli investimenti al Comune di Lecce"* - C.U.P. C87I18000410006;

Visti :

- il D.Lgs. 23/6/2011, n.118 come integrato con D.Lgs. 10/8/2014, n. 126 "Disposizioni integrative e correttive del D.Lgs. 118/2011 recante disposizioni in materia di armonizzazione dei sistemi contabili e degli schemi di bilancio delle Regioni, degli Enti locali e dei loro organismi, a norma degli artt. 1 e 2 della L. 42/2009";
- il principio contabile applicato concernente la contabilità finanziaria, di cui all'All. n. 4/2 al D.Lgs. 118/2011 e ss.mm.ii ed in particolare il punto 2 relativo all'imputazione della spesa in base alla scadenza dell'obbligazione giuridica;
- la Legge 30 dicembre 2018, n. 145 concernente *"Bilancio di previsione dello Stato per l'anno finanziario 2019 e bilancio pluriennale per il triennio 2019-2021";*
- la Legge 30 dicembre 2020, n. 178 concernente il *"Bilancio di previsione dello Stato per l'anno finanziario 2021 e bilancio pluriennale per il triennio 2021-2023"*;
- la L.R. 30 dicembre 2020, n.35 " Disposizioni per la formazione del bilancio di previsione 2021 e bilancio pluriennale 2021-2023 della Regione Puglia - Legge di stabilità regionale 2021";
- la L.R. 30 dicembre 2020, n.36 " Bilancio di previsione per l'esercizio finanziario 2021 e bilancio pluriennale 2021-2023 della Regione Puglia";
- la D.G.R. n.71 del 18/01/2021 "Bilancio di previsione per l'esercizio finanziario 2021 e pluriennale 2021-2023. Articolo 39, comma 10, del decreto legislativo 23 giugno 2011, n.118. Documento tecnico di accompagnamento e Bilancio Finanziario Gestionale. Approvazione".

VERIFICA AI SENSI DEL D. Lgs. 196/03

Garanzie alla riservatezza

La pubblicazione dell'atto all'albo, salve le garanzie previste dalla legge 241/90 in tema di accesso ai documenti amministrativi, avviene nel rispetto della tutela alla riservatezza dei cittadini, secondo quanto disposto dal D.Lgs. 196/03 in materia di protezione dei dati personali, nonché dal vigente regolamento regionale n. 5/2006 per il trattamento dei dati sensibili e giudiziari.

Ai fini della pubblicità legale, l'atto destinato alla pubblicazione è redatto in modo da evitare la diffusione di dati personali identificativi non necessari ovvero il riferimento a dati sensibili; qualora tali dati fossero indispensabili per l'adozione dell'atto, essi sono trasferiti in documenti separati, esplicitamente richiamati.

ADEMPIMENTI CONTABILI DI CUI AL D.Lgs. 118/2011 e ss.mm. e ii.:

BILANCIO VINCOLATO

PARTE I - ENTRATA

Le somme in entrata, sono state stanziate nell'ambito del Bilancio Vincolato sul capitolo E4200005 - *Contributi per investimenti ex articolo 1, comma 134 legge n. 145/2018* appartenente al CRA 66.03, con Codifica Piano dei Conti finanziario E.4.02.01.01.001 – Entrate ricorrenti e sono state accertate per l'anno 2021 con provvedimento dirigenziale della Sezione Bilancio e Ragioneria – Servizio Verifiche di regolarità contabile sulla gestione del bilancio vincolato n. 28 del 26 maggio 2021 – Numero accertamento: 6021052698 del 31 maggio 2021.

PARTE II - SPESA

- Esercizio Finanziario 2021
- Codice Unione Europea: 8 spese non correlate a finanziamenti europei
- C.R.A. Dipartimento Ambiente, Paesaggio e Qualità Urbana: 65
- C.R.A. Sezione Ciclo dei Rifiuti e Bonifiche: 05
- Capitolo di spesa: U0908025 "*Investimenti ex articolo 1, comma 134 legge n. 145/2018 - Interventi di bonifica e messa in sicurezza permanente del sito ex Aspica – Lotto 2. Contributi agli investimenti al Comune di Lecce*"
- Missione: 09 *Sviluppo sostenibile e tutela del territorio e dell'ambiente*
- Programma: 08 *Qualità dell'aria e riduzione dell'inquinamento*
- Titolo: 2 Spese in conto capitale
- Macroaggregato: 3 *Contributi agli investimenti a Comuni*
- Codifica Piano dei Conti finanziario: U.2.03.01.02.003-
- Stanziamento disposto con D.G.R. n. 1100 del 07/07/2021
- Importo totale impegnare: € 2.024.251,58
- Esigibilità finanziaria: € 2.024.251,58 nell'esercizio 2021
- Causale dell'impegno: D.G.R. n. 1100 del 07/07/2021 - Interventi di bonifica e messa in sicurezza permanente del sito ex Aspica – Lotto 2. Contributi agli investimenti al Comune di Lecce – CUP C87I18000410006
- Creditore: Comune di Lecce - Via Rubichi, 16 - 73100 Lecce (LE),
    - C. F. 80008510754
    - Modalità di pagamento mediante girofondi sul conto n. 0064042 di tesoreria unica
    - Pec: protocollo@pec.comune.lecce.it

Dichiarazioni e/o attestazioni:

- si attesta che la presente obbligazione giuridica è stata autorizzata con Deliberazione della Giunta Regionale n. 1100 del 07/07/2021 avente ad oggetto "*DGR n. 2140/2020 - Contributi per investimenti di cui all'articolo 1, comma 134, della legge 30 dicembre 2018 n. 145. Individuazione degli interventi da finanziare per l'anno 2021. Variazione al bilancio di previsione 2021 e triennale 2021-2023, al Documento*

Tecnico di Accompagnamento e al Bilancio Gestionale ai sensi dell'art. 51 del D. Lgs. 118/2011 e ss.mm. ii..";

- si attesta che l'importo pari a € 2.024.251,58 corrisponde ad obbligazione giuridica che si perfeziona entro il 2021 avente creditore certo nel Comune di Lecce;
- si attesta che la somma impegnata trova disponibilità finanziaria a valere sul capitolo U0908025 del Bilancio vincolato regionale;
- si attesta che l'importo pari a € 2.024.251,58 è esigibile nell'esercizio finanziario 2021;
- si attesta che non ricorrono gli obblighi di cui agli artt. 26 e 27 del D.Lgs. 14 marzo 2013 n. 33;
- si attesta che l'operazione contabile proposta assicura il rispetto dei vincoli di finanza pubblica vigenti e gli equilibri di Bilancio di cui al D.Lgs. n. 118/2011.

Visto di attestazione disponibilità finanziaria
Il dirigente della Sezione
Ing. Giovanni Scannicchio

DETERMINA

- di prendere atto ed approvare tutto quanto esposto in narrativa che si intende integralmente qui riportato;
- di procedere alla concessione del finanziamento al Comune di Lecce per l'esecuzione del Lotto 2 dell'intervento individuato con la D.G.R. n. 1269 del 08/07/2019 e ritenuto, tra gli altri, con la D.G.R. n. 2140 del 22/12/2020 ammissibile al finanziamento, per l'annualità 2021, dei contributi statali di cui all'articolo 1, comma 134, della legge 30 dicembre 2018, n. 145;
- di assumere l'impegno contabile per un importo pari a euro 2.024.251,58 sul Capitolo U0908025 del bilancio vincolato, in favore del Comune di Lecce per l'esecuzione dell'intervento denominato "*Interventi di bonifica e messa in sicurezza permanente del sito ex Aspica – Lotto 2. Contributi agli investimenti al Comune di Lecce"* - C.U.P. C87I18000410006, come riportato nella sezione adempimenti contabili del presente atto;
- di specificare gli adempimenti a carico del soggetto beneficiario, i tempi massimi di affidamento e completamento/chiusura dell'intervento, le spese ammissibili ed approvare le modalità di erogazione del finanziamento, come di seguito:
  1) ai sensi dell'articolo 1 comma 135-bis della legge 30 dicembre 2018, n. 145 - introdotto dalla legge 30 dicembre 2020, n. 178, il Comune di Lecce, beneficiario dell'intervento de quo, deve classificarlo nel sistema previsto dal decreto legislativo 29 dicembre 2011, n. 229, richiamato al comma 138 (sistema BDAP-MOP), sotto la voce "Contributo investimenti indiretti articolo 1, comma 134, legge di bilancio 2019" indicando l'annualità di riferimento (2021);
  2) ai sensi dell'articolo 1 comma 136 della legge 30 dicembre 2018, n. 145, il Comune di Lecce, beneficiario del contributo di cui al comma 135 della suddetta L. 145/2018, "*è tenuto ad affidare i lavori per la realizzazione delle opere pubbliche entro otto mesi decorrenti dalla data di attribuzione delle risorse.*
  3) ai sensi dell'articolo 1 comma 136 della legge 30 dicembre 2018, n. 145, "*I risparmi derivanti da eventuali ribassi d'asta sono vincolati fino al collaudo ovvero alla regolare esecuzione e successivamente possono essere utilizzati per ulteriori investimenti, per le medesime finalità previste dal comma 135, a condizione che gli stessi vengano impegnati entro sei mesi dal collaudo ovvero dalla regolare esecuzione*;
  4) nel caso si verifichi la circostanza di cui al punto precedente, il Comune di Lecce, beneficiario del contributo di cui al comma 135 della suddetta L. 145/2018, dovrà darne comunicazione alla Sezione Ciclo Rifiuti e Bonifiche della Regione;
  5) ai sensi dell'articolo 1 comma 136-bis della legge 30 dicembre 2018, n. 145 - introdotto dalla legge 30 dicembre 2020, n. 178 -, nel "*caso di mancato rispetto del termine di affidamento dei lavori o delle*

forniture di cui al comma 136 o di parziale utilizzo del contributo, verificato attraverso il sistema di cui al comma 138, il medesimo contributo e' revocato, in tutto o in parte, entro il 30 settembre di ciascun anno di riferimento del contributo stesso; le somme revocate sono riassegnate con il medesimo provvedimento di revoca ai comuni per piccole opere";

6) l'importo massimo a disposizione del Soggetto beneficiario per la realizzazione dell'intervento ammesso a finanziamento è quello rilevabile dal quadro economico rideterminato post procedure di appalto, comunque uguale o inferiore al finanziamento concesso. Per le economia di gara valgono le disposizioni di cui al precedente punto 3);
7) le spese ammissibili a contribuzione finanziaria sono le spese funzionali alla realizzazione dell'intervento e strettamente connesse alle finalità che la proposta progettuale persegue, anche con riferimento alle finalità previste dal comma 134 e comma 135 della L. 145/2018:
   a) le tipologie di spesa ammissibili sono le seguenti:
      - lavori, forniture e servizi connessi alla realizzazione dell'intervento di rimozione, verifica della qualità ambientale e ripristino ambientale;
      - indennità e contributi dovuti, come per legge, ad enti pubblici e privati finalizzati all'esecuzione delle opere (permessi, concessioni, autorizzazioni ecc.);
      - spese necessarie per attività preliminari;
      - spese di gara (pubblicità, commissioni di aggiudicazione);
      - spese per l'esecuzione di indagini ambientali;
      - spese per verifiche tecniche a carico della stazione appaltante previste dal Capitolato speciale d'appalto;
      - assistenza giornaliera e contabilità;
      - eventuali collaudi tecnici e collaudo tecnico-amministrativo;
      - consulenze e/o supporto tecnico-amministrativo, ivi comprese eventuali spese per la redazione di relazioni geologiche;
      - progettazione dell'intervento;
      - direzione lavori/esecuzione del contratto;
      - coordinamento della sicurezza in fase di progettazione e di esecuzione;
      - le spese per imprevisti, ossia le spese inerenti circostanze impreviste ed imprevedibili non imputabili alla stazione appaltante, intervenute in seguito all'approvazione del quadro economico definitivo (rideterminato), sono ammissibili nella misura massima del 10% dell'importo dei lavori/servizi/forniture, rileva bile a seguito di quadro economico post procedurale di appalto e sono da intendersi al lordo di IVA ed eventuali contributi integrativi;
      - l'imposta sul valore aggiunto (IVA) è spesa ammissibile solo se realmente e definitivamente sostenuta dal Soggetto beneficiario e solo se questa non sia recuperabile, nel rispetto della normativa nazionale di riferimento.
   b) le spese ammissibili a contribuzione finanziaria devono risultare:
      - pertinenti ed imputabili all'intervento selezionato sulla base del quadro economico di progetto ammesso a finanziamento;
      - effettivamente sostenute dal Soggetto beneficiario e comprovate da fatture quietanzate o giustificate da documenti contabili aventi valore probatorio equivalente o, in casi debitamente giustificati, da idonea documentazione comunque attestante la pertinenza all'operazione della spesa sostenuta;
      - contabilizzate, in conformità alle disposizioni di Legge ed ai principi contabili nell'ambito del quadro economico di progetto ammesso a finanziamento.
   c) nel caso di varianti, conformi alla normativa vigente, superiori al limite del 10% di cui alla voce imprevisti del quadro economico definitivo, la Regione, a seguito della valutazione delle cause che determinano tale aumento e nell'ambito delle risorse finanziarie eventualmente disponibili a valere sul quadro economico, potrà rideterminare l'importo massimo a disposizione del soggetto

Beneficiario. A tal fine gli atti relativi ad eventuali modifiche e varianti al progetto devono essere sottoposti alla Regione Puglia, entro 30 (trenta) giorni dall'approvazione da parte del Soggetto beneficiario, per la valutazione della conformità alla normativa comunitaria e nazionale vigente in materia di appalti pubblici, alle finalità che la proposta progettuale persegue, anche con riferimento alle finalità previste dal comma 134 e comma 135 della L. 145/2018 e dell'ammissibilità delle relative spese;

d) salvo quanto previsto al punto precedente, eventuali maggiori oneri che si dovessero verificare rispetto a quelli precedentemente indicati, resteranno a carico del Soggetto beneficiario;
e) restano escluse dall'ammissibilità le spese per ammende, penali e controversie legali, nonché i maggiori oneri derivanti dalla risoluzione delle controversie sorte con gli appaltatori, compresi gli accordi bonari e gli interessi per ritardati pagamenti;
f) le spese non ammissibili rimangono a carico del Soggetto beneficiario;
g) le eventuali economie rivenienti dal progetto finanziato, ivi incluse quelle rivenienti dal quadro economico rideterminato post procedurale di appalto, sono soggette alle disposizioni di cui al punto 3) e al punto 4);

8) le modalità di erogazione del finanziamento sono le seguenti:
   a) erogazione pari al 35%, a titolo di prima anticipazione dell'importo del contributo rideterminato post procedurale d'appalto, a seguito della sottoscrizione del contratto tra il Beneficiario ed il Soggetto aggiudicatario. AI fine di ottenere l'anticipazione, il Soggetto beneficiario deve trasmettere, a mezzo pec:
      - la domanda di anticipazione;
      - la documentazione completa relativa ad ogni affidamento attivato per la realizzazione dell'intervento;
      - il quadro economico rideterminato, con indicazione delle voci di spesa al netto dei ribassi post procedurale di appalto;
      - provvedimento di copertura finanziaria adottati, in caso di cofinanziamento.
   b) n. 2 pari al 30% del contributo rideterminato post procedurale d'appalto, fino al 95% del contributo stesso, a seguito dei seguenti adempimenti:
      - presentazione di domanda di pagamento;
      - rendicontazione delle spese ammissibili, sostenute e debitamente documentate per un importo pari almeno all'80% dell'ultima erogazione della Regione in aggiunta al 100% delle eventuali precedenti erogazioni;
   c) erogazione finale del residuo 5%, a seguito dei seguenti adempimenti:
      - presentazione di domanda di saldo, in presenza di rendicontazione delle spese ammissibili, sostenute e debitamente documentate per l'intervento finanziato, per un importo pari al 100% dell'importo ritenuto ammissibile;
      - presentazione del provvedimento di omologazione della spesa complessiva sostenuta per l'intervento, inclusi i casi di acquisto di attrezzature e servizi approvato dalla stazione appaltante;
      - presentazione del certificato di collaudo tecnico-amministrativo/regolare esecuzione/verifica di conformità approvato dalla stazione appaltante;
      - presentazione, se pertinente, degli atti amministrativi attestanti, in conformità alle disposizioni dell'art. 192 del TUA, l'avvio da parte del Comune, che esegue in danno gli interventi su aree private, della procedura di recupero delle somme anticipate;
   d) le erogazioni, salvo la prima, restano subordinate all'esito positivo della verifica da parte della Regione sulla rendicontazione delle spese effettivamente sostenute e quietanzate secondo la normativa vigente, pertanto il Soggetto beneficiario s'impegna ad anticipare a valere sul proprio bilancio le somme necessarie alle rendicontazioni delle spese;
   e) in caso di mancato completamento dell'intervento ammesso a contributo finanziario valgono le disposizioni di cui al punto 5) e la Regione potrà procedere alla revoca del contributo finanziario ed al recupero delle somme eventualmente già erogate;

9) di disporre che il soggetto beneficiario è tenuto alla trasmissione delle informazioni riguardanti gli investimenti realizzati con il finanziamento concesso attraverso il sistema di monitoraggio opere pubbliche della Banca Dati delle amministrazioni pubbliche (BDAP MOP), ai sensi del decreto legislativo 20 dicembre 2011, n. 229;
10) di notificare il presente provvedimento alla Sezione Bilancio e Ragioneria per gli adempimenti di competenza;
11) di trasmettere copia conforme all'originale del presente provvedimento al Comune di Lecce.
12) di disporre la pubblicazione del presente provvedimento sul B.U.R.P.

Il presente provvedimento, redatto in unico originale e composto da n. 8 facciate:

- è unicamente formato con mezzi informatici e firmato digitalmente ;
- è redatto nel rispetto della tutela alla riservatezza, secondo quanto disposto dal D.Lgs. 196/03 e ss.mm. ii. in materia di protezione dei dati personali;
- diventa esecutivo con l'apposizione del visto di regolarità contabile della Sezione Bilancio e Ragioneria che ne attesta la copertura finanziaria;
- sarà reso pubblico e disponibile, ai sensi dell'art. 6 comma 5 della L.R. n.7/97 e dell'art. 20 comma 3 del D.P.G.R. n. 22/2021, per 10 giorni lavorativi nella sezione "Pubblicità legale - Albo pretorio on-line" del sito ufficiale della Regione Puglia: www.regione.puglia.it;
- sarà archiviato, ai sensi dell'art. 20 comma 3 del D.P.G.R. n. 22/2021, nel sistema informatico di gestione documentale regionale CIFRA, secondo le modalità di cui al punto 10 delle *Linee guida per la gestione degli atti Dirigenziali come documenti originali informatici con il sistema CIFRA1* dettate dal Segretario Generale della Presidenza;
- sarà trasmesso, ai sensi dell'art. 6 comma 5 della L.R. n.7/97 , tramite la piattaforma CIFRA, al Segretario della Giunta Regionale.

Si attesta che il presente procedimento istruttorio affidato è stato espletato nel rispetto delle norme vigenti e che il presente schema di determinazione è conforme alle risultanze istruttorie. Si attesta che il presente documento è stato sottoposto a verifica per la tutela dei dati personali secondo la normativa vigente e che è stato predisposto ai fini dell'utilizzo.

L'Istruttore
(dott.ssa Marina Sebastiani)

Il Funzionario P.O.
(Ing. Annamaria Basile)

Il Dirigente di Sezione
Ciclo dei Rifiuti e Bonifiche
Ing. Giovanni SCANNICCHIO

DETERMINAZIONE DEL DIRIGENTE SEZIONE COMPETITIVITA' E RICERCA DEI SISTEMI PRODUTTIVI 7 ottobre 2021, n. 750

A.D. n. 1018 del 30/11/2020 Titolo II capo 3 e capo 6 "Ulteriore proroga dei termini per la conclusione degli investimenti " - Chiarimenti operativi.

La Dirigente della Sezione

Visti:

- gli artt. 4,5 e 6 della L.R. 4 febbraio 1997 n. 7;
- la DGR n. 3261 del 28 luglio 1998 con la quale sono state emanate direttive in ordine alla adozione degli atti di gestione da parte dei dirigenti regionali in attuazione della Legge Regionale n. 7/97 del D. Lgs. N. 29/93 e s.m.i;
- l'art. 32 della legge 18.06.2009, n. 69, che prevede l'obbligo di sostituire la pubblicazione tradizionale all'Albo Ufficiale con la pubblicazione di documenti digitali sui siti informatici;
- la Legge Regionale n. 10 del 20.6.2004, recante "Disciplina dei regimi regionali di aiuto" e successive modificazioni e integrazioni;
- la L.R. 20.06.2008, n. 15 e s.m.i. "Principi e linee guida in materia di trasparenza dell'attività amministrativa nella Regione Puglia";
- la Delibera 1518 del 31.07.2015 con la quale la Giunta regionale ha adottato il nuovo modello organizzativo denominato "Modello Ambidestro per l'Innovazione della macchina Amministrativa regionale" integrata con DGR n. 458 del 08.04.2016;
- il DPGR 22.01.2021, n 22 recante "Adozione Atto di Alta Organizzazione. Modello Organizzativo "MAIA 2.0".
- il Regolamento UE n. 679/2016, "relativo alla protezione delle persone fisiche con riguardo al trattamento dei dati personali, nonché alla libera circolazione di tali dati e che abroga la direttiva 95/46/CE (regolamento generale sulla protezione dei dati)";
- *gli artt. 20 e 21 del Codice dell'Amministrazione Digitale (CAD), di cui al D.L.gs n. 82/2005*
- la DGR n. 833 del 07.06.2016 di nomina Responsabili di Azione P.O. FESR 2014-2020.
- il Decreto Legislativo n. 118 del 23.06.2011 e s.m.i.;
- l'Atto Dirigenziale n. 16 del 31.03.2017 di conferimento incarichi di Direzione dei Servizi;
- la determina dirigenziale n. 304 del 17.05.2019 della Sezione Competitività e Ricerca dei Sistemi Produttivi di attribuzione della Responsabilità di Sub-azioni 3.3.a e 3.3.b;
- la DGR n. 211 del 25.02.2020 con la quale sono stati assegnati gli incarichi di direzione di Sezione;
- la DGR 28.01.2021, n. 2 recante "*Deliberazione della Giunta regionale 22 gennaio 2021, n. 85 ad oggetto "Revoca del conferimento degli incarichi di direzione delle Sezioni di Dipartimento della Giunta regionale di cui alla deliberazione della Giunta regionale 25 febbraio 2020, n. 211 ed ulteriore proroga degli incarichi di direzione in essere delle Sezioni di Dipartimento della Giunta regionale. Atto di indirizzo al Direttore del Dipartimento Risorse Finanziarie e Strumentali, Personale ed Organizzazione per la ulteriore proroga degli incarichi di direzione in essere dei Servizi delle strutture della Giunta regionale." - Ulteriore proroga degli incarichi di dirigenti di Servizio*";
- la successiva DGR 26.04.2021, n.674 di "Ulteriore proroga degli incarichi di direzione in essere delle Sez. di Dip. della Giunta reg.le. Atto di indirizzo al Direttore del Dip. Risorse Fin. e Strum., Pers. ed Organizz. per la ulteriore proroga degli incarichi di direzione in essere dei Servizi delle strutture della Giunta regionale" al 30 giugno 2021, e conseguente D.D. 006/DIR/2021/00013;
- la DGR 17.05.2021, n. 799 recante "Attribuzione, ai sensi dell'articolo 24, comma 5, del Decreto del Presidente della Giunta regionale 22 gennaio 2021, n. 22, delle funzioni vicarie attribuite ad interim della Sezione "Competitività e Ricerca dei Sistemi Produttivi", Struttura del Dipartimento Sviluppo Economico", con la quale tali funzioni sono state attribuite alla dott.ssa Elisabetta Biancolillo;
- la DGR 30.06.2021, n. 1084 recante "Decreto del Presidente della Giunta regionale 22 gennaio 2021,

n. 22 “Modello Organizzativo Maia 2.0”. Ulteriore proroga degli incarichi di direzione in essere delle Sezioni di Dipartimento della Giunta regionale. Atto di indirizzo al Direttore del Dipartimento Personale ed Organizzazione per la ulteriore proroga degli incarichi di direzione in essere dei Servizi delle strutture della Giunta reg.” di ulteriore proroga al 31.08.2021 degli incarichi di dirigenti di Sezione;

- la D.D. 01.07.2021, n. 4 del Dipartimento Personale e Organizzazione di ulteriore proroga al 31.08.2021 degli incarichi di dirigenti di Servizio;
- la DGR 01.09.2021, n 1424 con la quale la Giunta regionale ha prorogato gli incarichi di direzione in essere delle Sezioni di Dipartimento della Giunta regionale in scadenza al 31 agosto 2021, ancorché conferiti ad interim, alla data del 30 settembre 2021 o, qualora antecedente, alla data di affidamento degli stessi, e ha dato indirizzo al Direttore del Dipartimento Personale ed Organizzazione di procedere alla proroga degli incarichi di direzione in essere dei Servizi della Giunta regionale, in scadenza al 31 agosto 2021, compresi quelli conferiti ad interim, fino alla data di conferimento degli stessi e comunque non oltre il 31 ottobre 2021;
- la D.D. 01.09.2021, n. 7 del Dipartimento Personale e Organizzazione di ulteriore proroga degli incarichi di dirigenti di Servizio fino alla data di conferimento degli stessi e comunque non oltre il 31 ottobre 2021;
- la D.G.R. n. 1576 del 30/09/2021 con cui sono stati prorogati al 31.10.2021 gli incarichi dei Dirigenti di Sezione;
- il Decreto del Ministero dello Sviluppo Economico n. 115 del 31.05.2017 “Regolamento recante la disciplina per il funzionamento del Registro nazionale degli aiuti di Stato, ai sensi dell’articolo 52, comma 6, della legge 24 dicembre 2012, n. 234 e successive modifiche e integrazioni”, pubblicato in Gazzetta Ufficiale il 28.07.2017, con entrata in vigore il 12.08.2017;
- il Provvedimento attuativo del Ministero dello Sviluppo Economico - Direttore generale per gli incentivi alle imprese del 28.07.2017 relativamente agli articoli 7 e 8 del D.M. n. 115/2017.

Considerati :

- la DGR n. 1513 del 24.07.2012, n. 2787 del 14.12.2012 e n. 523 del 28.03.2013 con la quale la Regione ha preso atto delle delibere CIPE attraverso cui è stata predisposta la programmazione degli interventi del FSC 2000 - 2006 e FSC 2007 - 2013, con particolare riferimento alle delibere n. 62/2011, n. 78/2012, n. 8/2012, n. 60/2012, 79/2012, 87/2012 e 92/2012 e formulato le disposizioni per l’attuazione delle stesse;
- l’Accordo di Programma Quadro Rafforzato “Sviluppo Locale” che è stato sottoscritto in data 25 luglio 2013, prevedendo, nell’allegato 1 “Programma degli interventi immediatamente cantierabili”, tra le azioni a sostegno dello sviluppo della competitività - Aiuti agli investimenti delle PMI nel settore turistico-alberghiero”, a cui sono stati destinati € 15.000.000,00;
- il Regolamento Regionale n. 17 del 30.09.2014, a norma dell’art. 6 comma 7 del medesimo e dell’art. 123, paragrafo 6 del Regolamento (UE) n. 1303/2013 e che alla stessa, nell’ambito del ciclo di programmazione 20072013, sono stati affidati compiti e funzioni di soggetto intermedio ai sensi dell’art. 42 del Regolamento (CE) 1083/2006, della stessa tipologia di quelli previsti dal Titolo II del Regolamento Regionale n. 17 del 30.09.2014;
- la DGR n. 2424 del 21.11.2014 “Fondo per lo Sviluppo e Coesione 2007-2013 Accordo di Programma Quadro Rafforzato Sviluppo Locale. Rimodulazione delle risorse a seguito delle riduzioni apportate al Fondo con deliberazione CIPE n. 14/2013” pubblicato sul Bollettino Ufficiale della Regione Puglia n. 172 del 17.12.2014, con la quale si è stabilita la rimodulazione programmatica degli interventi inseriti nell’Accordo, sulla base dei criteri della DGR 2120 del 14.10.2014;
- la decisione C (2015) 5854 del 13.08.2015, con la quale la Commissione ha approvato il POR Puglia FESR-FSE 2014-2020 ed ha dichiarato che lo stesso contiene tutti gli elementi di cui all’art. 27, paragrafi da 1 a 6 e all’art. 96, paragrafi da 1 a 7, del Regolamento (UE) n. 1303/2013 ed è stato redatto in conformità con il modello di cui all’Allegato I del Regolamento di esecuzione (UE) n. 288/2014 della Commissione, in conformità all’art. 96, paragrafo 10, del Regolamento (UE) n. 1303/2013;
- la Legge regionale 28.12.2018 n. 67 “Disposizioni per la formazione del bilancio di previsione 2019 e

bilancio pluriennale 2019-2021 della Regione Puglia (Legge di stabilità regionale 2019)";
- la Legge regionale 28.12.2018 n. 68 "Bilancio di previsione della Regione Puglia per l'esercizio finanziario 2019 e bilancio pluriennale 2019-2021";
- la DGR n. 95 del 22.01.2019 di approvazione del Bilancio Gestionale Finanziario e del Documento Tecnico di accompagnamento.
- la DGR n. 1435 del 30 luglio 2019, "PO FESR 2014/2020 - Regolamento generale dei regimi di aiuto in esenzione n. 17 del 30 settembre 2014 e ss.mm. e ii. - Titolo II - Capo 3 "Aiuti agli investimenti delle piccole e medie imprese" - Modifiche all'avviso per le presentazione istanze di accesso ai sensi all'art. 6 comma 5";
- la DGR n. 1436 del 30 luglio 2019 "PO FESR 2014/2020 - Regolamento generale dei regimi di aiuto in esenzione n. 17 del 30 settembre 2014 e ss.mm. e ii. - Titolo II - Capo 6 "Aiuti agli investimenti delle PMI nel settore turistico-alberghiero" - Modifiche all'avviso per le presentazione istanze di accesso ai sensi all'art. 6 comma 5."
- la Determinazione del Dirigente Servizio Competitività dei Sistemi Produttivi n. 2487 del 22 dicembre 2014 Pubblicata nel Bollettino Ufficiale della Regione Puglia n. 177 del 31 dicembre 2014, con cui è stato approvato l'»Avviso per la presentazione delle istanze di accesso ai sensi dell›articolo 6 del Regolamento generale dei regimi di aiuto in esenzione n. 17 del 30 settembre 2014» modificato con D.D n. 1887 del 20 ottobre 2015, D.D. n. 216 del 16 febbraio 2016, D.D n. 1498 del 20 luglio 2016, D.D n. 537 dell'8 agosto 2019, D.D. n. 641 del 02 ottobre 2019, D.D. n. 491 del 01.06.2020 (BURP n. 80 del 04.06.2021), D.D. 885 del 20/10/2020 (BURP n. 147 del 22.10.2020), D.D. n. 1131 del 30/12/2020 (BURP n. 2 del 07/01/2021), D.D. n. 59 del 29/01/2021 (BURP n. 18 del 04/02/2021), D.D. n. 116 del 16/02/2021 (BURP n. 25 del 18/02/2021), D.D. 473 del 15/06/2021 (BURP n. 78 del 17/06/2021), n. 735 del 01 ottobre 2021 (BURP n. 124 del 01/10/20121);
- la Determinazione Dirigenziale del Servizio Competitività dei Sistemi Produttivi n. 280 del 18.02.2015 con cui è stato approvato e pubblicato sul BURP n. 32 del 03.03.2015 l'Avviso: "FSC - APQ Sviluppo Locale 2007-2013 - Titolo II - Capo 6 "Aiuti agli investimenti delle piccole e medie imprese nel settore turistico-alberghiero" - denominato "Avviso per la presentazione delle istanze di accesso ai sensi dell'art. 6 del Regolamento generale dei regimi di aiuto in esenzione n. 17 del 30 settembre 2014" ed è stata impegnata la somma di € 15.000.000,00 (euro quindicimilioni/00) successivamente modificato con AA.DD. della Sezione Competitività e ricerca dei sistemi produttivi nn. 1898/2015 (BURP n. 147 del 12.11.2015), n. 210/2016 (BURP n. 19 del 25/02/2016), n. 1299/2016 (BURP n. 79 del 07/07/2016), n. 1366/2016 (BURP n. 94 del 11/08/2016), n. 1191/2017 (BURP n. 97 del 17.08.2017), n. 538 dell'8 agosto 2019, n. 492 del 01.06.2020 (BURP n. 80 del 04.06.2021), n. 884 del 20/10/2020 (BURP n. 147 del 22.10.2020), n. 1132 del 30/12/2020 (BURP n. 2 del 07/01/2021), n. 60 del 29/01/2021 (BURP n. 18 del 04/02/2021), n. 116 del 16/02/2021 (BURP n. 25 del 18/02/2021), e n. 473 del 15/06/2021 (BURP n. 78 del 17/06/2021), n. 736 del 01 ottobre 2021 (BURP n. 124 del 01/10/20121);

Visti altresì:

- La delibera del Consiglio dei Ministri del 31.01.2020, recante "Dichiarazione dello stato di emergenza in conseguenza del rischio sanitario connesso all'insorgenza di patologie derivanti da agenti virali trasmissibili", con la quale è stato dichiarato per sei mesi lo stato di emergenza sul territorio nazionale relativo al rischio sanitario connesso all'insorgenza di patologie derivanti da agenti virali trasmissibili;
- il decreto-legge 23 febbraio 2020, n. 6, recante «Misure urgenti in materia di contenimento e gestione dell'emergenza epidemiologica da COVID-19»;
- il decreto del Presidente del Consiglio dei ministri 23 febbraio 2020, recante "Disposizioni attuative del decreto-legge 23 febbraio 2020, n. 6, recante misure urgenti in materia di contenimento e gestione dell'emergenza epidemiologica da COVID-19", pubblicato nella Gazzetta Ufficiale n. 45 del 23 febbraio 2020;
- La Comunicazione del Presidente della Regione del 24.02.2020, prot. 667/sp, recante "Disposizioni urgenti

in materia di prevenzione “COVID-19”;

- il decreto del Presidente del Consiglio dei ministri 25 febbraio 2020, recante “Ulteriori disposizioni attuative del decreto-legge 23 febbraio 2020, n. 6, recante misure urgenti in materia di contenimento e gestione dell’emergenza epidemiologica da COVID-19”, pubblicato nella Gazzetta Ufficiale n. 47 del 25 febbraio 2020;
- l’Ordinanza del Presidente della Regione Puglia del 26.02.2020, prot. 702/SP, recante “Ulteriori misure per la prevenzione e gestione dell’emergenza epidemiologica da COVID-19. Ordinanza ai sensi dell’art. 32, comma 3, della legge 23 dicembre 1978, n. 833 in materia di igiene e sanità pubblica. Seguito Ordinanza Prot. 702/SP del 26.02.2020”;
- l’Ordinanza del Presidente della Regione Puglia del 27.02.2020, prot. 702/SP, recante “Ulteriori misure per la prevenzione e gestione dell’emergenza epidemiologica da COVID-19. Ordinanza ai sensi dell’art. 32, comma 3, della legge 23 dicembre 1978, n. 833 in materia di igiene e sanità pubblica”;
- il decreto del Presidente del Consiglio dei ministri 1° marzo 2020, recante “Ulteriori disposizioni attuative del decreto-legge 23 febbraio 2020, n. 6, recante misure urgenti in materia di contenimento e gestione dell’emergenza epidemiologica da COVID-19”, pubblicato nella Gazzetta Ufficiale n. 52 del 1° marzo 2020;
- l’Ordinanza del Presidente della Regione Puglia del 3 marzo 2020, recante “Misure per la prevenzione e gestione dell’emergenza epidemiologica da COVID-19. Ordinanza ai sensi dell’art. 32, comma 3, della legge 23 dicembre 1978, n. 833 in materia di igiene e sanità pubblica”;
- il decreto del Presidente del Consiglio dei ministri 4 marzo 2020, recante “Ulteriori disposizioni attuative del decreto-legge 23 febbraio 2020, n. 6, recante misure urgenti in materia di contenimento e gestione dell’emergenza epidemiologica da COVID-19, applicabili sull’intero territorio nazionale”, pubblicato nella Gazzetta Ufficiale n. 55 del 4 marzo 2020;
- la legge 5 marzo 2020, n. 13 di “conversione in legge, con modificazioni, del decreto-legge 23 febbraio 2020, n. 6, recante misure urgenti in materia di contenimento e gestione dell’emergenza epidemiologica da COVID-19”, pubblicata nella Gazzetta Ufficiale n. 61 del 9 marzo 2020;
- le Ordinanza del Presidente della Regione Puglia dell’8 marzo 2020, prot.lli 175-176-177 recanti “Misure per la prevenzione e gestione dell’emergenza epidemiologica da COVID-19. Ordinanza ai sensi dell’art. 32, comma 3, della legge 23 dicembre 1978, n. 833 in materia di igiene e sanità pubblica”;
- il decreto-legge 9 marzo 2020, n. 14, recante “Disposizioni urgenti per il potenziamento del Servizio sanitario nazionale in relazione all’emergenza COVID-19”, pubblicato nella Gazzetta Ufficiale n. 62 del 9 marzo 2020;
- il decreto del Presidente del Consiglio dei ministri 9 marzo 2020, recante “Ulteriori disposizioni attuative del decreto-legge 23 febbraio 2020, n. 6, recante misure urgenti in materia di contenimento e gestione dell’emergenza epidemiologica da COVID-19, applicabili sull’intero territorio nazionale.”, pubblicato nella Gazzetta Ufficiale n. 62 del 9 marzo 2020;
- il decreto del Presidente del Consiglio dei ministri 11 marzo 2020, recante “Ulteriori disposizioni attuative del decreto-legge 23 febbraio 2020, n. 6, recante misure urgenti in materia di contenimento e gestione dell’emergenza epidemiologica da COVID-19, applicabili sull’intero territorio nazionale.”, pubblicato nella Gazzetta Ufficiale n. 64 dell’11 marzo 2020;
- Il decreto legge 17 marzo 2020, n. 18 (c.d. Cura Italia) “Misure di potenziamento del servizio sanitario nazionale e di sostegno economico per famiglie, lavoratori e imprese connesse all’emergenza epidemiologica da COVID-19” recante tra le altre una serie di misure di supporto ad imprese e famiglie che prevede a diversi fini che lo stato di emergenza sia considerato causa di forza maggiore per il rinvio di termini prefissati (cfr. 1rtt. 91 e 103);
- Il decreto legge 8 aprile 2020, n.23 (c.d. Decreto credito) “Misure urgenti in materia di accesso al credito e di adempimenti fiscali per le imprese, di poteri speciali nei settori strategici, nonché interventi in materia di salute e lavoro, di proroga di termini amministrativi e processuali. Decreto-legge convertito con modificazioni dalla Legge 14 luglio 2020 n. 74)
- Il Decreto legge 19 maggio 2020, n. 34 “Misure urgenti in materia di salute, sostegno al lavoro e all’economia, nonché di politiche sociali connesse all’emergenza epidemiologica da COVID-1” (Decreto-

Legge convertito con modificazioni dalla legge 17 luglio 2020, n. 77 (GU Serie Generale n.180 del 18-07-2020 - Suppl. Ordinario n. 25) Ulteriori misure urgenti per fronteggiare l'emergenza epidemiologica da COVID-19

- Delibera del Consiglio dei Ministri del 29 luglio 2020 - Proroga dello stato di emergenza in conseguenza del rischio sanitario connesso all'insorgenza di patologie derivanti da agenti virali trasmissibili.
- Decreto legge 30 luglio 2020, n 83 "Misure urgenti connesse con la scadenza della dichiarazione di emergenza epidemiologica da COVID-19 deliberata il 31 gennaio 2020".
- D.P.C.M. 7 agosto 2020 "Ulteriori disposizioni attuative del decreto-legge 25 marzo 2020, n. 19, recante misure urgenti per fronteggiare l'emergenza epidemiologica da COVID-19, e del decreto-legge 16 maggio 2020, n. 33, recante ulteriori misure urgenti per fronteggiare l'emergenza epidemiologica da COVID-19."
- Decreto-legge 14 agosto 2020, n.104" Misure urgenti per il sostegno e il rilancio dell'economia."
- Decreto legge 8 settembre 2020, n. 111- Disposizioni urgenti per far fronte a indifferibili esigenze finanziarie e di sostegno per l'avvio dell'anno scolastico, connesse all'emergenza epidemiologica da COVID-19
- D.P.C.M. 7 settembre 2020- "Ulteriori disposizioni attuative del decreto-legge 25 marzo 2020, n. 19, recante misure urgenti per fronteggiare l'emergenza epidemiologica da COVID-19, e del decreto-legge 16 maggio 2020, n. 33, recante ulteriori misure urgenti per fronteggiare l'emergenza epidemiologica da COVID-19.
- Delibera del Consiglio dei Ministri del 07 ottobre 2020 - Proroga dello stato di emergenza in conseguenza del rischio sanitario connesso all'insorgenza di patologie derivanti da agenti virali trasmissibili.
- Decreto-legge 7 ottobre 2020 "Misure urgenti connesse con la proroga della dichiarazione dello stato di emergenza epidemiologica da COVID-19 e per la continuità operativa del sistema di allerta COVID, nonché attuazione della direttiva (UE) 2020/739 del 3 giugno 2020"
- D.P.C.M. 13 ottobre 2020 "Ulteriori disposizioni attuative del decreto-legge 25 marzo 2020, n. 19, convertito, con modificazioni, dalla legge 25 maggio 2020, n. 35, recante «Misure urgenti per fronteggiare l'emergenza epidemiologica da COVID-19», e del decreto-legge 16 maggio 2020, n. 33, convertito, con modificazioni, dalla legge 14 luglio 2020, n. 74, recante «Ulteriori misure urgenti per fronteggiare l'emergenza epidemiologica da COVID-19»
- D.P.C.M. 18 ottobre 2020 "Ulteriori disposizioni attuative del decreto-legge 25 marzo 2020, n. 19, convertito, con modificazioni, dalla legge 25 maggio 2020, n. 35, recante «Misure urgenti per fronteggiare l'emergenza epidemiologica da COVID-19», e del decreto-legge 16 maggio 2020, n. 33, convertito, con modificazioni, dalla legge 14 luglio 2020, n. 74, recante «Ulteriori misure urgenti per fronteggiare l'emergenza epidemiologica da COVID-19».
- D.P.C.M. 24 ottobre 2020 "Ulteriori disposizioni attuative del decreto-legge 25 marzo 2020, n. 19, convertito, con modificazioni, dalla legge 25 maggio 2020, n. 35, recante «Misure urgenti per fronteggiare l'emergenza epidemiologica da COVID-19», e del decreto-legge 16 maggio 2020, n. 33, convertito, con modificazioni, dalla legge 14 luglio 2020, n. 74, recante «Ulteriori misure urgenti per fronteggiare l'emergenza epidemiologica da COVID-19»."
- Decreto-legge 28 ottobre 2020 "Ulteriori misure urgenti in materia di tutela della salute, sostegno ai lavoratori e alle imprese, giustizia e sicurezza, connesse all'emergenza epidemiologica da Covid-19."
- D.P.C.M 3 novembre 2020 "Ulteriori disposizioni attuative del decreto-legge 25 marzo 2020, n. 19, convertito, con modificazioni, dalla legge 25 maggio 2020, n. 35, recante «Misure urgenti per fronteggiare l'emergenza epidemiologica da COVID-19», e del decreto-legge 16 maggio 2020, n. 33, convertito, con modificazioni, dalla legge 14 luglio 2020, n. 74, recante «Ulteriori misure urgenti per fronteggiare l'emergenza epidemiologica da COVID-19». "
- Decreto-legge 9 novembre 2020, n. 149 "Ulteriori misure urgenti in materia di tutela della salute, sostegno ai lavoratori e alle imprese e giustizia, connesse all'emergenza epidemiologica da COVID-19. "
- Ordinanza del Ministero della Salute del 4 novembre 2020 "Ulteriori misure urgenti in materia di contenimento e gestione dell'emergenza epidemiologica da COVID-19."
- la Legge del 30.12.2020, n. 178 ha modificato l'art. 61, comma 2 del d.l. n. 34/2020, convertito dalla

Legge n. 77/2020, disponendo che "gli aiuti di cui agli articoli da 54 a 60-bis sono concessi entro il 30 giugno 2021 o entro la successiva data fissata dalla Commissione europea in sede di eventuale modifica della comunicazione della Commissione europea C (2020) 1863 final "Quadro temporaneo per le misure di aiuto di Stato a sostegno dell'economia nell'attuale emergenza del COVID-19", pubblicata nella Gazzetta Ufficiale dell'Unione europea C 091I del 20 marzo 2020)";

- la comunicazione C(2021) 2570 final del 09.04.2021, è stata approvata la notifica dell'aiuto SA. relativa all'art. 28 del decreto-legge 22.03.2021, n. 41 (cd. "decreto sostegni") , contenente, tra l'altro, la proroga al 31.12.2021 del Quadro Temporaneo di cui al precedente alinea e l'innalzamento della soglia di cumulabilità da 800.000 euro a 1.800.000 euro per le misure ricadenti nella Sezione 3.1 del TF;
- La delibera del Consiglio dei Ministri del 21 aprile 2021 di proroga dello stato di emergenza nazionale al 31 luglio 2021;
- Il DECRETO-LEGGE COVID, DECRETO-LEGGE 23 luglio 2021, n. 105 in vigore dal 23 luglio 2021 che all'art.1 proroga al 31 dicembre 2021 lo stato di emergenza epidemiologica.

Considerato che :

- in ragione delle misure restrittive emanate in materia di contenimento e gestione dell'emergenza epidemiologica da COVID-19 dal Governo in seguito alla delibera del Consiglio dei Ministri del 31.01.2020, recante "Dichiarazione dello stato di emergenza in conseguenza del rischio sanitario connesso all'insorgenza di patologie derivanti da agenti virali trasmissibili", erano pervenute numerose richieste da parte delle imprese beneficiarie delle misure previste dagli Avvisi in oggetto, di proroga dei termini fissati per la conclusione degli investimenti con riferimento a quanto previsto dall'art. 16, comma 3, lettera a) "Si procederà, alla revoca delle agevolazioni se "l'investimento non sia completato entro 12 mesi dalla comunicazione di ammissione alle agevolazioni effettuata dalla Regione" e che era stata adottata la d.d. n. 310 del 16 aprile 2020 che indicava la dichiarazione dello stato di emergenza di cui alla delibera del Consiglio dei Ministri del 31.01.2020 quale causa di forza maggiore (emergenza Covid – 19) ai fini della proroga dei termini per conclusione dell'investimento di cui al comma 3 dell'art. 16 d.d. n. 537 e 538/2019;
- con la Delibera del Consiglio dei Ministri del 29 luglio 2020, lo stato di emergenza è stato prorogato prima al 15 ottobre e poi con Delibera del Consiglio dei Ministri del 07 ottobre 2020 è stato ulteriormente prorogato al 31 gennaio 2021;
- in ragione della suddetta Delibera è stata adottata la D.D. n. 1018 del 30 novembre 2020 che stabiliva che la proroga dei termini per il completamento degli investimenti fosse da intendersi automaticamente concessa per un tempo pari alla durata complessiva dello stato di emergenza risultante dalla proroga, decorrente dalla data di scadenza prestabilita.

Rilevato che:

- con delibera del Consiglio dei Ministri del 21 aprile 2021 è stato prorogato lo stato di emergenza nazionale al 31 luglio 2021 e in seguito al 31 dicembre 2021 con il DECRETO-LEGGE COVID, DECRETO-LEGGE 23 luglio 2021, n. 105;
- sono pervenute numerose richieste di chiarimento in merito all'interpretazione del contenuto del suddetto atto dirigenziale n. 1018 del 30 novembre 2020 e quindi della effettiva scadenza del termine per ultimare gli investimenti.

Tanto premesso e considerato

Con il presente provvedimento si chiarisce che, per le imprese la cui scadenza ricade nell'arco temporale 2020-2021, il termine per l'ultimazione degli investimenti fissato in 12 mesi dalla comunicazione di ammissione alle agevolazioni effettuata dalla Regione, come previsto dall'art. 16 comma 3 dei rispettivi Avvisi, si intende prorogato di ulteriori 12 mesi a far conto dalla data prevista di completamento degli stessi e comunque non prima del 31/12/2021.

Verifica ai sensi del Regolamento UE n. 679/2016 e del D. Lgs n. 196/2003, come modificato dal D. Lgs. n. 101/2018
Garanzie di riservatezza

La pubblicazione dell'atto all'Albo, salve le garanzie previste dalla Legge n. 241/90 in tema di accesso ai documenti amministrativi, avviene nel rispetto della tutela della riservatezza dei cittadini secondo quanto disposto dal Regolamento UE n. 679/2016 in materia di protezione dei dati personali, nonché dal D. Lgs. n. 196/2003 come modificato dal D. Lgs. n. 101/2018, ed ai sensi dal vigente Regolamento Regionale n. 5/2006 per il trattamento dei dati sensibili e giudiziari, in quanto applicabile.
Ai fini della pubblicità legale, l'atto destinato alla pubblicazione è redatto in modo da evitare la diffusione di dati personali identificativi non necessari ovvero il riferimento alle particolari categorie di dati previste dagli articoli 9 e 10 del Regolamento citato; qualora tali dati fossero indispensabili per l'adozione dell'atto, essi sono trasferiti in documenti separati, esplicitamente richiamati.

Adempimenti Contabili ai sensi del D.Lgs. 118/11 e s.m.i.

Si dichiara che il presente provvedimento non comporta alcun mutamento qualitativo e quantitativo di entrata o di spesa né a carico del bilancio regionale né a carico degli enti per i cui debiti i creditori potrebbero rivalersi sulla Regione e che è escluso ogni ulteriore onere aggiuntivo rispetto a quelli già autorizzati a valere sullo stanziamento previsto dal bilancio regionale.

DETERMINA

- di prendere atto delle premesse che costituiscono parte integrante e sostanziale del presente atto e che qui si intendono integralmente riportate;
- di prendere atto delle numerose richieste di chiarimento in merito all'interpretazione del contenuto della D.D. n. 1018 del 30 novembre 2020 e quindi della effettiva scadenza del termine per ultimare gli investimenti per le imprese che hanno fatto istanze a valere sugli avvisi Titolo II, capo 3 e 6;
- di chiarire che, per le imprese la cui scadenza ricade nell'arco temporale 2020-2021, il termine per l'ultimazione degli investimenti fissato in 12 mesi dalla comunicazione di ammissione alle agevolazioni effettuata dalla Regione, come previsto dall'art. 16 comma 3 dei rispettivi Avvisi, si intende prorogato di ulteriori 12 mesi a far conto dalla data prevista di completamento degli stessi e comunque non prima del 31/12/2021.
- di pubblicare il provvedimento sul Bollettino Ufficiale della Regione Puglia e sui portali regionali www.regione.puglia.it e www.sistema.puglia.it;

Il presente provvedimento, redatto in un unico esemplare, è immediatamente esecutivo.

I sottoscritti attestano che il presente procedimento istruttorio affidato è stato espletato nel rispetto delle norme vigenti e che il presente schema di determinazione è conforme alle risultanze istruttorie.
I sottoscritti attestano che il presente documento è stato sottoposto a verifica per la tutela dei dati personali secondo la normativa vigente.

La Dirigente del Servizio
Claudia Claudi

DETERMINAZIONE DEL DIRIGENTE SEZIONE COMPETITIVITA' DELLE FILIERE AGROALIMENTARI 22 settembre 2021, n. 212

Decreto del Ministro delle politiche agricole alimentari e forestali di concerto con il Ministro dell'istruzione, dell'Università e della Ricerca del 30/09/20201 n. 9193812 - Riparto del Fondo per le mense scolastiche biologiche anno 2020. Variazione compensativa ed Impegno spesa.

Il Dirigente della Sezione Competitività Filiere Agroalimentari, sulla base dell'istruttoria effettuata dal Servizio Filiere agricole sostenibili e multifunzionalità, confermata dal Dirigente del medesimo Servizio, riferisce quanto segue:

VISTA la legge 7 agosto 1990, n. 241 e ss.mm.ii.;

VISTI gli artt. 4, 5 e 6 della L.R. 4 febbraio 1997 n. 7;

VISTA la Deliberazione della Giunta regionale 3261 del 28 luglio 1998;

VISTI gli articoli 4 e 16 del D.lgs 165 del 30/03/01;

VISTO l'art. 32 della legge 18 giugno 2009, n. 69, che prevede l'obbligo di sostituire la pubblicazione tradizionale all'Albo ufficiale con la pubblicazione di documenti digitali sui siti informatici;

VISTO il d.lgs. n. 33 del 14/03/2013 e ss.mm.ii. recante "Riordino della disciplina riguardante gli obblighi di pubblicità, trasparenza e diffusione delle informazioni da parte delle Pubbliche Amministrazioni";

VISTO Il D.Lgs 196/03 "Codice in materia di protezione dei dati personali" integrato con le modifiche introdotte dal D. Lgs. 101/2018 per l'adeguamento della normativa nazionale alle disposizioni del Regolamento (UE) 2016/679 (GPDR);

VISTI gli artt. 20 e 21 del Codice dell'Amministrazione Digitale (CAD), di cui al d.lgs n. 82/2005, come modificato dal d.lgs 13 dicembre 2017 n. 217

VISTO:

- il D.Lgs. 23 giugno 2011, n. 118 come integrato dal D.Lgs. 10 agosto 2014, n. 126 "Disposizioni integrative e correttive del D.Lgs. 118/2011 recante disposizioni in materia di armonizzazione dei sistemi contabili e degli schemi di bilancio delle Regioni, degli enti locali e dei loro organismi, a norma degli articoli 1 e 2 della L. 42/2009";
- la LEGGE REGIONALE 30 dicembre 2020, n.35 "Disposizioni per la formazione del bilancio di previsione 2021 e bilancio pluriennale 2021-2023 della Regione Puglia - Legge di stabilità regionale 2021";
- la LEGGE REGIONALE 30 dicembre 2020, n.36 "Bilancio di previsione per l'esercizio finanziario 2021 e bilancio pluriennale 2021-2023 della Regione Puglia";
- la Deliberazione di Giunta regionale 18.01.2021, n.71 "Bilancio di previsione per l'esercizio finanziario 2021 e pluriennale 2021-2023. Articolo 39, comma 10, del decreto legislativo 23 giugno 2011, n.118. Documento tecnico di accompagnamento e Bilancio Finanziario Gestionale. Approvazione";

VISTE le "Linee guida per la gestione degli Atti Dirigenziali come documenti originali informatici con il sistema CIFRA1" aggiornate alla versione 10.3, trasmesse con nota AOO_175-1875 del 28 maggio 2020 dal Segretario Generale della Presidenza;

VISTO:

- il decreto legge 24 aprile 2017 n. 50, convertito, con modificazioni, dalla legge 21 giugno 2017 n. 96, ed, in particolare, l'art. 64, comma 5 bis che istituisce nello stato di previsione del Ministero delle Politiche agricole alimentari e forestali il Fondo per le mense scolastiche biologiche;

- il decreto del Ministro delle politiche agricole alimentari e forestali di concerto con il Ministro dell'Istruzione, dell'università e della ricerca e con il Ministro della Salute del 18 dicembre 2017 n. 14771, che definisce i requisiti, incluse le percentuali minime di utilizzo di prodotti biologici, nonché le specifiche tecniche necessarie per qualificare il servizio di refezione scolastica quale mensa biologica;
- il decreto del Ministro delle Politiche agricole alimentari e forestali di concerto con il Ministro dell'istruzione, dell'università e della ricerca del 22 febbraio 2018 n. 2026, che definisce le modalità di ripartizione, tra le regioni e Province Autonome di Trento e Bolzano, del Fondo per le mense scolastiche biologiche;
- il Decreto Direttoriale del 24 maggio 2018 n. 39050 che istituisce una piattaforma informatica per il corretto invio dell'istanza di iscrizione nell'elenco delle stazioni appaltanti e dei soggetti eroganti servizio di mensa scolastica biologica, attraverso la compilazione del modulo di cui all'allegato 2 del decreto interministeriale 18 dicembre 2017 n. 14771;

CONSIDERATO:

- che le stazioni appaltanti che aggiudicano servizi di mensa scolastica biologica e i soggetti eroganti il servizio di mensa biologica ai sensi del comma 5-bis dell'articolo 64 della Legge 21 giugno 2017, n. 96, trasmettono al Ministero istanza di iscrizione all'elenco di cui all'art. 3, comma 2 del decreto interministeriale 18 dicembre 2017 n. 14771, compilando apposito modulo e allegando copia del contratto e la lista dei punti di somministrazione;
- che il comma 5-bis dell'art. 64 del decreto-legge 24 aprile 2017 n. 50 istituisce il fondo per le mense scolastiche biologiche, al fine di promuovere il consumo di prodotti biologici e sostenibili per l'ambiente e che il suddetto Fondo è destinato a ridurre i costi a carico dei beneficiari del servizio di mensa scolastica biologica e a realizzare iniziative di informazione e promozione nelle scuole;
- che l'art. 1, comma 2, del Decreto Interministeriale 17 giugno 2019 n. 6401 prevede che il Fondo sia assegnato alle Regioni e alle Province Autonome di Trento e Bolzano per almeno l'86% sulla base del "Numero dei beneficiari del servizio di mensa scolastica biologica" riportati, alla data del 31 marzo 2019, nell'elenco delle stazioni appaltanti e dei soggetti eroganti il servizio di mensa biologica di cui all'art. 3, comma 2 del decreto interministeriale 18 dicembre 2017 n. 14771;
- che l'art. 1, comma 4 del suddetto Decreto Interministeriale 17 giugno 2019 n. 6401 prevede che il Fondo sia assegnato per un importo non superiore al 14% a tutte le Regioni e Province autonome, ad eccezione della Regione Emilia Romagna per la quale il livello di informazione e promozione risulta già soddisfatto, e ripartito sulla base della popolazione scolastica accertata dal Ministero dell'istruzione, dell'università e della ricerca, Fonte Istat, con riferimento a ciascun anno scolastico;

VISTO

- il Decreto del Ministro delle politiche agricole, alimentari e forestali di concerto con il Ministro dell'Istruzione del 31 marzo 2020 n. 3320, con il quale, a causa dell'emergenza COVID-19, è stato prorogato, eccezionalmente per il solo anno in corso, il termine di presentazione dell'istanza di iscrizione all'elenco delle stazioni appaltanti che hanno proceduto all'aggiudicazione del servizio di mensa scolastica biologica e dei soggetti eroganti il servizio di mensa biologica alla data del 31 maggio 2020;
- il Decreto del Ministro delle politiche agricole, alimentari e forestali e di concerto con il Ministro dell'istruzione del 30 settembre 2020 n. 9193812, registrato presso l'Unità Centrale di Bilancio in data 21 ottobre 2020 con n. 374 e presso la Corte dei Conti in data 9 novembre 2020 con n. 926, che ripartisce la quota di 5.000.000,00 di euro per l'anno 2020 del Fondo per le mense scolastiche biologiche sulla base del numero dei beneficiari del servizio di mensa scolastica biologica presenti in ciascuna Regione e Provincia autonoma, riportati alla data del 31 maggio 2020 nell'elenco delle stazioni appaltanti e dei

soggetti eroganti il servizio di mensa biologica e sulla base della popolazione scolastica accertata dal Ministero dell'istruzione, dell'università e della ricerca per l'anno scolastico 2019-2020, in particolare:

- l'art. 3, comma 1. ai sensi del quale *Il fondo per le mense scolastiche biologiche è assegnato alle Regioni e alle Province autonome di Trento e Bolzano per una quota parte dell'86 per cento sulla base del numero dei beneficiari del servizio di mensa scolastica biologica, riportati alla data del 31 maggio 2020, nell'elenco delle stazioni appaltanti e dei soggetti eroganti, al fine di ridurre i costi a carico dei beneficiari del servizio di mensa scolastica biologica";*
- l'art. 3, comma 2. ai sensi del quale *il fondo per le mense scolastiche biologiche è assegnato a tutte le Regioni e Provincie autonome, ad eccezione della Regione Emilia Romagna per la quale il livello di informazione e promozione risulta già soddisfatto, per una quota parte del 14 per cento e ripartito sulla base della popolazione scolastica accertata dal Ministero dell'istruzione, dell'università e della ricerca, con riferimento all'anno scolastico 2019/2020, per iniziative di informazione e di educazione alimentare in materia di agricoltura biologica;*

PRESO ATTO:

- del Decreto Ministeriale dell'11 novembre 2020 n. 9307405, registrato dall'UCB in data 17 novembre 2020 con n. 1434, con il quale è stata impegnata la somma di euro 5.000.000,00 del Fondo mense scolastiche biologiche, istituito ai sensi dell'art. 64, comma 5-bis del Decreto Legge 24 aprile 2017 n. 50, convertito, con modificazioni, dalla legge 21 giugno 2017, n. 96, per l'anno 2020, così come ripartito nel suddetto Decreto Interministeriale del 30 settembre 2020 n. 9193812;
- dell'inserimento, alla data del 31 maggio 2020, dei Comuni di Alezio, Bari, Matino, Trinitapoli, Valenzano e Unione dei Comuni della Costa Orientale (Castro, Minervino di Lecce, Ortelle, Santa Cesarea Terme) nell'elenco delle stazioni appaltanti il servizio di mensa scolastica biologica, di cui all'art. 3 del decreto interministeriale del 18 dicembre 2017 n. 14771;
- della ripartizione della quota del fondo in parola, con il citato Decreto Interministeriale del 30 settembre 2020 n. 9193812, riconoscendo alla Regione Puglia:

  a) la somma di € 151.332,95, destinata a ridurre i costi a carico dei beneficiari del servizio di mensa scolastica biologica, cosi come riportato nell'allegato 2 dello stesso Decreto, determinato sulla base del numero di beneficiari del servizio di mensa scolastica biologica riportati al 31 maggio 2020 nell'elenco delle stazioni appaltanti e dei soggetti eroganti, per un numero totale di pasti pari a 819.185;

  b) la somma di € 52.289,34 destinata a iniziative di informazione e di educazione alimentare in materia di agricoltura biologica cosi come riportato nell'allegato 3 dello stesso Decreto, determinato sulla base della popolazione scolastica accertata dal Ministero dell'Istruzione, dell'università e della ricerca, con riferimento all'anno scolastico 2019-2020, pari a n. 586.561;

- del Decreto prot. n. 9343114 del 27/11/2020, con il quale il Dipartimento delle Politiche Competitive della Qualità Agroalimentare, Ippiche della Pesca - Direzione Generale per la promozione della Qualità Agroalimentare e dell'Ippica - PQAI 1, ha disposto in favore della Regione Puglia la liquidazione, quale ripartizione fondo 2020 della somma di:
  - € 151.332,95 (destinata a ridurre i costi a carico dei beneficiari del servizio di mensa scolastica biologica, determinato sulla base del numero di beneficiari del servizio di mensa scolastica biologica riportati al 31 maggio 2020 nell'elenco delle stazioni appaltanti e dei soggetti eroganti, per un numero totale di pasti pari a 819.185);
  - € 52.289,34 (destinata a iniziative di informazione e di educazione alimentare in materia di agricoltura biologica determinato sulla base della popolazione scolastica accertata dal

Ministero dell'Istruzione, dell'università e della ricerca, con riferimento all'anno scolastico 2019-2020, pari a n. 586.561);

DATO ATTO che con Deliberazione della Giunta Regionale n. 1126 del 7/7/2021 recante "Variazione al bilancio per l'esercizio 2021 per iscrizione risorse con vincolo di destinazione assegnate dal Ministero delle Politiche Agricole Alimentari e Forestali "Decreto Legge 24 aprile 2017 n. 50, convertito, con modificazioni, dalla Legge 21 giugno 2017, n. 96" - Fondo anno 2020. Applicazione dell'Avanzo di amministrazione ai sensi dell'art.42, comma 8, del D.lgs. 118/2011 e ss.mm.ii.", veniva applicato l'avanzo vincolato per la somma di € 203.622,29 riscossa nell'esercizio 2020 con reversali di incasso nn. 116839 e 116840 del giorno 11.12.2020 introitata sul capitolo di entrata 2010000 "Trasferimenti ministeriali - Fondo mense bio - art. 64, comma 5 - bis del Decreto Legge 24 aprile 2017 n. 50, convertito, con modificazioni, dalla Legge 21 giugno 2017, n. 96" e non impegnata nell'esercizio finanziario 2020 sui capitoli di spesa collegati U1601031 "Fondo mense bio - trasferimenti correnti ad Amministrazioni Locali" per € 151.332,95 e U1601032 "Fondo mense bio – di iniziative di informazione e di promozione - trasferimenti correnti a Imprese Private" per € 52.289,34.

CONSIDERATO:

- il Decreto del Ministro delle politiche agricole alimentari e forestali di concerto con il Ministro dell'istruzione, dell'università e della ricerca del 17 giugno 2019 n. 6401 che modifica gli artt. 3 e 4 del decreto interministeriale 22 febbraio 2018 n. 2026, in particolare l'art. 1, comma 2.5, ai sensi del quale: "*Le Regioni e le Province autonome di Trento e Bolzano possono trasferire, se del caso tutta o parte della quota di cui all'art. 3 comma 4, ai soggetti iscritti all'elenco di cui all'art. 3 del decreto 18 dicembre 2017 n. 14771 ricadenti nel territorio di competenza, per ridurre i costi a carico dei beneficiari del servizio di mensa scolastica biologica.*

- che il numero dei beneficiari del servizio di mensa scolastica biologica, dichiarati dai soggetti iscritti all'elenco di cui all'art. 3 del decreto 18 dicembre 2017 n. 14771 ricadenti nel territorio regionale per un numero totale di pasti pari a 819.195 alla data del 31 maggio 2020 è cosi suddiviso:

1) Alezio	**n. 61.408**
2) Bari	**n. 549.150**
3) Matino	**n. 107.000**
5) Trinitapoli	**n. 29.871**
6) Valenzano	**n. 38.250**
7) Unione dei Comuni della Costa Orientale	**n. 33.506**
Totale	**n. 819.185**

DATO ATTO CHE:

- relativamente alle risorse assegnate per l'anno 2020, si ritiene opportuno trasferire ai comuni pugliesi inseriti nell'elenco delle stazioni appaltanti il servizio di mensa scolastica biologica, il 100% delle somme destinate a iniziative di informazione e di educazione alimentare in materia di agricoltura biologica assegnati alla Regione Puglia per l'importo complessivo di € 52.289,34, ai sensi del'art. 1, comma 2.5 del Decreto del Ministro delle politiche agricole alimentari e forestali di concerto con il Ministro dell'istruzione, dell'università e della ricerca del 17 giugno 2019 n. 6401 che modifica gli artt. 3 e 4 del decreto interministeriale 22 febbraio 2018 n. 2026;

- che il calcolo degli importi in favore dei soggetti iscritti all'elenco di cui all'art. 3 del decreto 18 dicembre 2017 n. 14771 ricadenti nel territorio di competenza, è determinato sulla base del numero di beneficiari del servizio di mensa scolastica biologica riportati al 31.05.2020 nell'elenco delle stazioni appaltanti e dei soggetti eroganti, per un numero totale di pasti pari a 819.185 secondo il seguente procedimento:

A	Somma destinata a ridurre i costi a carico dei beneficiari del servizio di mensa scolastica biologica	151.332,95
B	Somma destinata a iniziative di informazione e di educazione alimentare in materia di agricoltura biologica	52.289,34
C	Totale Risorse A + B	203.622,29
D	Numero Totale di beneficiari del servizio di mensa scolastica biologica riportati al 31.05.2020 nell'elenco delle stazioni appaltanti sul territorio Regionale	819.185
Calcolo	**(A + B) / D * numero beneficiari del servizio di mensa scolastica biologica dichiarati da ciascun comune**	

RITENUTO di dover trasferire le risorse assegnate ai sensi del Decreto Interministeriale del 30 settembre 2020 n. 9193812 ai Comuni di Alezio, Bari, Matino, Trinitapoli, Valenzano e Unione dei Comuni della Costa Orientale (Castro, Minervino di Lecce, Ortelle, Santa Cesarea Terme) inseriti nell'elenco delle stazioni appaltanti il servizio di mensa scolastica biologica, per un totale di € 203.622,29;

Per quanto innanzi riportato, si propone di autorizzare il Servizio Ragioneria:

- ad effettuare la variazione compensativa fra i capitoli di spesa di cui alla Deliberazione della Giunta Regionale n. 1126 del 7/7/2021 secondo lo schema riportato nella Sezione "Copertura Finanziaria";

- ad impegnare le risorse assegnate ai sensi del Decreto del Ministro delle Politiche Agricole Alimentari, Forestali e del Turismo 30 settembre 2020 n. 9193812 cosi come riportato nella sezione "Adempimenti contabili", in favore dei Comuni e per gli importi di seguito riportati:

1) Alezio € 15.264,00

2) Bari € 136.500,52

3) Matino € 26.596,66

4) Trinitapoli € 7.424,94

5) Valenzano € 9.507,68

6) Unione dei Comuni della Costa Orientale € 8.328,48

Totale € 203.622,29

VERIFICA ai sensi del Reg. (UE) n.679/2016 e del D.Lgs. n.196/2003
Garanzie alla riservatezza

La pubblicazione dell'atto sul BURP o sul sito istituzionale o all'albo, salve le garanzie previste dalla Legge n.241/90 in tema di accesso ai documenti amministrativi, avviene nel rispetto della tutela alla riservatezza dei cittadini, secondo quanto disposto dal Regolamento (UE) n.679/2016 in materia di protezione dei dati personali, nonché dal D.lgs n.196/2003, dal D.Lgs. n.101/2018 ed ai sensi del vigente regolamento regionale n.5/2006 per il trattamento dei dati sensibili e giudiziari.

Ai fini della pubblicità legale, l'atto destinato alla pubblicazione è redatto in modo da evitare la diffusione di dati personali identificativi non necessari ovvero il riferimento a dati sensibili; qualora tali dati fossero indispensabili per l'adozione dell'atto, essi sono trasferiti in documenti separati, esplicitamente richiamati.

Adempimenti contabili di cui alla L.R. n. 28/2001 e ss.mm.ii. e del D. Lgs. n. 118/2011 e ss.mm.ii

Esercizio Finanziario: 2021

Bilancio: Vincolato

Capitolo 1601031: Fondo Mense Bio - art. 64, comma 5 bis del Decreto Legge 24 Aprile 2017 n. 50, convertito con modificazioni dalla Legge 21 giugno, n. 96 - Trasferimenti correnti ad Amministrazioni locali – collegato al capitolo di entrata 2010000 "Trasferimenti ministeriali - Fondo Mense Bio - art. 64, comma 5 bis del Decreto Legge 24 Aprile 2017 n. 50, convertito con modificazioni dalla Legge 21 giugno, n. 96" (DGR 1126/2021)

Capitolo 1601032: Fondo mense bio - art. 64, comma 5 - bis del Decreto Legge 24 aprile 2017 n. 50, convertito, con modificazioni, dalla Legge 21 giugno 2017, n. 96 – di iniziative di informazione e di promozione - trasferimenti correnti a Imprese Private – collegato al capitolo di entrata 2010000 "Trasferimenti ministeriali - Fondo Mense Bio - art. 64, comma 5 bis del Decreto Legge 24 Aprile 2017 n. 50, convertito con modificazioni dalla Legge 21 giugno, n. 96" (DGR 1126/2021)

Codice CRA di Struttura Regionale: 64.05

PARTE ENTRATA

La somma complessiva di € **203.622,29**, stanziata con DGR n. 1126 del 7/7/2021 (**applicazione avanzo di amministrazione),** ai sensi di quanto previsto al punto 3.6, lett. C) del Principio contabile applicato concernente la contabilità finanziaria di cui all'Allegato 4/2 al D.Lgs.n. 118/2011 e ss.mm.ii. concernente i "contributi a rendicontazione", è stata imputata sul capitolo 2010000 con reversali di incasso nn. 116839 e 116840 del giorno 11.12.2020.

Capitolo	Descrizione	P.D.C.F.	Entrata
2010000	**Trasferimenti ministeriali - Fondo mense bio - art. 64, comma 5 - bis del Decreto Legge 24 aprile 2017 n. 50, convertito, con modificazioni, dalla Legge 21 giugno 2017, n. 96**	**E 2.01.01.01.001 Trasferimenti correnti da Ministeri**	**€** 203.622,29

Entrata non ricorrente
Codice UE: 2 – Altre Entrate
Titolo giuridico: art. 64, comma 5 bis del Decreto Legge 24 Aprile 2017 n. 50, convertito con modificazioni dalla Legge 21 giugno, n. 96";

Si attesta che l'importo relativo alla copertura del presente provvedimento corrisponde ad obbligazione giuridicamente perfezionata, a titolo di contributo a rendicontazione con il seguente debitore certo (Ministero delle Politiche agricole, alimentari e forestali).

PARTE VARIAZIONE COMPENSATIVA IN TERMINI DI COMPETENZA E DI CASSA:

CAPITOLO	Denominazione		VARIAZIONE		Stanziamento definitivo e.f. 2021
		Missione – programma -titolo	in diminuzione	in aumento	
1601031	Fondo Mense Bio - atr. 64, comma 5 bis del Decreto Legge 24 Aprile 2017 n. 50, convertito con modificazioni dalla Legge 21 giugno, n. 96 - Trasferimenti correnti ad Amministrazioni locali (**Pdcf: U.1.04.01.02.000)**	16.01.01	€ 0,00	+ 52.289,34	€ 203.622,29

1601032	Fondo mense bio - art. 64, comma 5 - bis del Decreto Legge 24 aprile 2017 n. 50, convertito, con modificazioni, dalla Legge 21 giugno 2017, n. 96 – di iniziative di informazione e di promozione - trasferimenti correnti a Imprese Private (**Pdcf: U.1.04.03.99.000**)	16.01.01	- € 52.289,34	€ 0,00	€ 0,00
Totali			- € 52.289,34	+ 52.289,34	€ 203.622,29

PARTE SPESA

cap. U. 160131 Fondo Mense Bio - atr. 64, comma 5 bis del Decreto Legge 24 Aprile 2017 n. 50, convertito con modificazioni dalla Legge 21 giugno, n. 96 - Trasferimenti correnti ad Amministrazioni locali (**Pdcf: U.1.04.01.02.000)**

Codice CRA di Struttura Regionale: 64.05

Importo da impegnare: € 203.622,29

Indicazioni contabili ex D.Lgs. 118/2011: 16.01.01.04.01.02

Causale dell'impegno: Trasferimenti ministeriali - Fondo Mense Bio - art. 64, comma 5 bis del Decreto Legge 24 Aprile 2017 n. 50, convertito con modificazioni dalla Legge 21 giugno, n. 96. Contributo mense biologiche

Creditori:

1) Alezio **- C.F.** 82001170750 **€ 15.264,00**

2) Bari **- C.F. 80015010723** **€ 136.500,52**

3) Matino **- C.F. 91001550755** **€ 26.596,66**

4) Trinitapoli **- C.F. 81002170710** **€ 7.424,94**

5) Valenzano **- C.F. 80030130722** **€ 9.507,68**

6) Unione dei Comuni della Costa Orientale **- C.F. 92014830753** **€ 8.328,48**

Natura della spesa: corrente

Dichiarazioni:

- esiste disponibilità finanziaria sul capitolo di spesa innanzi indicato;
- ricorrono gli obblighi di cui agli artt. 26 e 27 del D.lgs 14 marzo 2013 n. 33;
- l'operazione contabile proposta assicura il rispetto dei vincoli di finanza pubblica vigenti e gli equilibri di Bilancio di cui al D.Lgs n.118/2011;

VISTO di attestazione disponibilità finanziaria
Il Dirigente della Sezione
(dr. Luigi Trotta)

I sottoscritti attestano che il procedimento istruttorio è stato espletato nel rispetto della vigente normativa comunitaria, nazionale e regionale e che il presente atto è conforme alle risultanze istruttorie.

Il funzionario PO - dr. Vitantonio Priore

Il dirigente del Servizio - dr.ssa Rossella Titano

IL DIRIGENTE DELLA SEZIONE COMPETITIVITÀ DELLE FILIERE AGROALIMENTARI

VISTA la proposta del Servizio Filiere agricole sostenibili e multifunzionalità e la relativa sottoscrizione;
VISTA la direttiva emanata con Deliberazione di Giunta Regionale n. 3261 del 28 luglio 98 in attuazione della legge regionale n. 7 del 4 febbraio 97 e del D.lgs. n. 29 del 3 febbraio 93, che detta le direttive per la separazione delle attività di direzione politica da quelle di gestione amministrativa;
RITENUTO, per le motivazioni sopra riportate, che vengono condivise, di adottare la predetta proposta;

DETERMINA

- di prendere atto e condividere tutto quanto in narrativa riportato e che qui si intende integralmente trascritto;

- di autorizzare la Sezione Bilancio e Ragioneria:
  - ad effettuare la variazione compensativa fra i capitoli di spesa di cui alla Deliberazione della Giunta Regionale n. 1126 del 7/7/2021, secondo lo schema riportato nella Sezione "Copertura Finanziaria";
  - ad impegnare le risorse assegnate ai sensi del Decreto del Ministro delle Politiche Agricole Alimentari, Forestali e del Turismo 30 settembre 2020 n. 9193812 cosi come riportato nella sezione "Adempimenti contabili", in favore dei Comuni e per gli importi di seguito riportati:

1) Alezio	**€ 15.264,00**
2) Bari	**€ 136.500,52**
3) Matino	**€ 26.596,66**
4) Trinitapoli	**€ 7.424,94**
5) Valenzano	**€ 9.507,68**
6) Unione dei Comuni della Costa Orientale	**€ 8.328,48**
Totale	**€ 203.622,29**

- di dichiarare che il presente provvedimento diventerà esecutivo con l'apposizione del visto di regolarità contabile della Ragioneria che ne attesta la copertura finanziaria.

- di incaricare il Servizio Filiere Agricole Sostenibili e Multifunzionalità di inviare copia del presente atto al Servizio Bollettino per la pubblicazione sul BURP.

Il presente provvedimento, redatto in unico esemplare composto da n. 11 (undici) facciate:

- è unicamente formato con mezzi informatici e firmato digitalmente
- sarà conservato nei sistemi informatici regionali CIFRA, Sistema Puglia;

- sarà reso pubblico ai sensi dell'art. 20 comma 3 del Decreto del Presidente della Giunta Regionale n. 22/2021, mediante affissione per 10 giorni lavorativi a decorrere dalla data della sua adozione, all'Albo telematico della Regione Puglia;
- sarà disponibile nel sito ufficiale della Regione Puglia: www.regione.puglia.it - Sezione "Amministrazione Trasparente";
- sarà trasmesso, tramite la piattaforma CIFRA, al Segretario Generale della Giunta Regionale, all'Assessore Regionale alle Risorse Agroalimentari alla Sezione Ragioneria, per i successivi adempimenti di competenza e all'Ufficio proponente.

Il Dirigente della Sezione
Competitività delle Filiere Agroalimentari
(dott. Luigi Trotta)

DETERMINAZIONE DEL DIRIGENTE SEZIONE COMPETITIVITA' DELLE FILIERE AGROALIMENTARI 27 settembre 2021, n. 217

OCM Vino - Misura "Ristrutturazione e riconversione dei vigneti"

Disposizioni regionali di attuazione a valere sulle risorse finanziarie afferenti alla campagna 2020/2021 approvate con DDS n. 171 del 20/07/2020.

Aggiornamento della graduatoria regionale delle domande di sostegno approvata con DDS n. 103 del 22/04/2021.

Il Dirigente del Servizio Filiere agricole sostenibili e multifunzionalità, sulla base dell'istruttoria espletata dal Servizio, riferisce quanto segue:

VISTI gli articoli 4 e 5 della L.R. n. 7/97;

VISTA la Deliberazione della G.R. n. 3261 del 28/7/98;

VISTI gli artt. 4 e 16 del D. Lgs. 165/01;

VISTO l'art. 32 della legge 18 giugno 2009, n. 69, che prevede l'obbligo di sostituire la pubblicazione tradizionale all'Albo ufficiale con la pubblicazione di documenti digitali sui siti informatici;

VISTO l'art. 18 del D. Lgs 196/03 "Codice in materia di protezione dei dati personali" in merito ai principi applicabili ai trattamenti effettuati dai soggetti pubblici;

VISTA la Deliberazione di Giunta Regionale n. 1176 "Atto di Alta Organizzazione MAIA adottato con Decreto del Presidente della Giunta regionale 31 luglio 2015, n.443. Conferimento incarichi di Direzione di Sezione" con la quale è stato nominato il dirigente della Sezione Competitività delle Filiere Agroalimentari;

VISTA la Determinazione del Dirigente della Sezione Competitività delle Filiere Agroalimentari n. 171 del 20/07/2020, pubblicata nel BURP n. 107 del 23/07/2020, con la quale sono state approvate, con riferimento alle risorse finanziarie della campagna 2020/2021, le disposizioni regionali per la presentazione delle domande di sostegno relative alla misura "Ristrutturazione e riconversione dei vigneti";

VISTA la Determinazione del Dirigente della Sezione Competitività delle Filiere Agroalimentari n.103 del 22/04/2021, pubblicata nel BURP n.60 del 29/04/2021, di presa d'atto degli esiti dell'istruttoria tecnico-amministrativa e di approvazione della graduatoria regionale delle n.1316 domande di sostegno;

VISTA la nota prot.61941 del 24/09/2021 del Servizio Territoriale di Brindisi Taranto, acquisita al prot.10478 del 24/09/2021 con la quale è stato comunicato l'accoglimento del ricorso presentato dalla ditta Cuppone Giuseppina, titolare della domanda di sostegno n.15385035454, collocata nella graduatoria regionale approvata con DDS n.103/2021 alla posizione n. 514 con punteggio pari a punti 25, e che pertanto, a seguito di riesame è stato rideterminato il punteggio conseguito in punti 30;

RITENUTO, pertanto, necessario:

- prendere atto dell'esito del riesame effettuato dal Servizio Territoriale di Brindisi Taranto in relazione alla predetta domanda di sostegno e ricollocarla nella graduatoria regionale aggiornata in base al punteggio rideterminato;

- procedere all'aggiornamento della graduatoria regionale delle domande di sostegno.

Per quanto sopra riportato e di propria competenza, si propone di:

- prendere atto dell'esito del riesame effettuato dal Servizio Territoriale di Brindisi Taranto in relazione alla domanda di sostegno n.15385035454 ditta Cuppone Giuseppina;

- ricollocare nella graduatoria regionale, in base al punteggio conseguito a seguito di riesame, la predetta

domanda con il punteggio rideterminato pari a 30 punti;

- aggiornare la graduatoria regionale di ammissibilità delle domande di sostegno, che comprende n. 1316 domande (prima domanda in graduatoria n. 15385034929 con punteggio pari a 45 punti) ed ultima domanda in graduatoria n. 15385061328 con punteggio pari a 0 punti) riportata nell' "Allegato A", costituito da n. 34 pagine, parte integrante del presente provvedimento;

- stabilire che la versione integrale del presente provvedimento e del relativo "Allegato A", finalizzata alla gestione del procedimento amministrativo, sarà conservata agli atti della Struttura e nel Sistema Informativo Integrato per la dematerializzazione dei procedimenti della Regione Puglia "Diogene", mentre nella la versione dell'atto e del relativo "Allegato A" destinato alla pubblicazione (Albo telematico regionale; Amministrazione Trasparente; BURP) saranno sostituiti i dati personali e/o sensibili e/o soggetti a privacy con la dicitura "OMISSIS";

- stabilire che la pubblicazione del presente provvedimento di approvazione della graduatoria regionale di ammissibilità nel BURP ha valore di comunicazione ai titolari delle domande di sostegno dell'inserimento in graduatoria, dell'esito istruttorio e del relativo punteggio conseguito a seguito delle verifiche;

- precisare che l'inserimento in graduatoria delle domande di sostegno non costituisce ammissione agli aiuti in quanto la stessa è subordinata sia all'esito favorevole dell'istruttoria tecnico-amministrativa, sia alle risorse finanziarie del PNS vitivinicolo effettivamente disponibili per la campagna 2020/2021.

VERIFICA AI SENSI DEL D. Lgs 196/03 e 101/2018
Garanzie alla riservatezza

La pubblicazione dell'atto nel BURP o nel sito istituzionale o all'albo, salve le garanzie previste dalla Legge n.241/90 in tema di accesso ai documenti amministrativi, avviene nel rispetto della tutela alla riservatezza dei cittadini, secondo quanto disposto dal Regolamento (UE) n.679/2016 in materia di protezione dei dati personali, nonché dal D.lgs n.196/2003, dal D.Lgs. n.101/2018 ed ai sensi del vigente regolamento regionale n.5/2006 per il trattamento dei dati sensibili e giudiziari.

Ai fini della pubblicità legale, l'atto destinato alla pubblicazione è redatto in modo da evitare la diffusione di dati personali identificativi non necessari ovvero il riferimento a dati sensibili; qualora tali dati fossero indispensabili per l'adozione dell'atto, essi sono trasferiti in documenti separati, esplicitamente richiamati.

ADEMPIMENTI CONTABILI AI SENSI DELLA L.R. n.28/2001

Il presente atto non comporta alcun mutamento qualitativo e quantitativo di entrata o di spesa a carico del bilancio regionale né a carico degli enti per i cui debiti i creditori potrebbero rivalersi sulla Regione e che è escluso ogni ulteriore onere aggiuntivo rispetto a quelli autorizzati a valere sullo stanziamento previsto dal bilancio regionale.

I sottoscritti attestano che il presente procedimento istruttorio affidato è stato espletato nel rispetto delle norme vigenti e che il presente schema di determinazione è conforme alle risultanze istruttorie.
I sottoscritti attestano che il presente documento è stato sottoposto a verifica per la tutela dei dati personali secondo la normativa vigente.

L'Istruttore
Per. Agr. Marino Caputi Iambrenghi

L'Istruttore
Dott. Vincenzo Prencipe

La P.O. Filiera Viticola Enologica
Per. Agr. Francesco Mastrogiacomo

Il Dirigente del Servizio
Dott.ssa Rossella Titano

IL DIRIGENTE DELLA SEZIONE COMPETITIVITÀ DELLE FILIERE AGROALIMENTARI

Vista la proposta del Servizio Filiere Agricole sostenibili e multifunzionalità e la relativa sottoscrizione;

Ritenuto di dover provvedere in merito,

DETERMINA

- di prendere atto di quanto riportato nelle premesse, che qui si intendono integralmente richiamate, facendole proprie;
- di prendere atto dell'esito del riesame effettuato dal Servizio Territoriale di Brindisi Taranto in relazione alla domanda di sostegno n.15385035454 ditta Cuppone Giuseppina;
- di ricollocare nella graduatoria regionale, in base al punteggio conseguito a seguito di riesame, la predetta domanda con il punteggio rideterminato pari a 30 punti;
- di aggiornare la graduatoria regionale di ammissibilità delle domande di sostegno, che comprende n. 1316 domande (prima domanda in graduatoria n. 15385034929 con punteggio pari a 45 punti) ed ultima domanda in graduatoria n. 15385061328 con punteggio pari a 0 punti) riportata nell' "Allegato A", costituito da n. 34 pagine, parte integrante del presente provvedimento;
- di stabilire che la versione integrale del presente provvedimento e del relativo "Allegato A", finalizzata alla gestione del procedimento amministrativo, sarà conservata agli atti della Struttura e nel Sistema Informativo Integrato per la dematerializzazione dei procedimenti della Regione Puglia "Diogene", mentre nella la versione dell'atto e del relativo "Allegato A" destinato alla pubblicazione (Albo telematico regionale; Amministrazione Trasparente; BURP) saranno sostituiti i dati personali e/o sensibili e/o soggetti a privacy con la dicitura "OMISSIS";
- di stabilire che la pubblicazione del presente provvedimento di approvazione della graduatoria regionale di ammissibilità nel BURP ha valore di comunicazione ai titolari delle domande di sostegno dell'inserimento in graduatoria, dell'esito istruttorio e del relativo punteggio conseguito a seguito delle verifiche;
- di precisare che l'inserimento in graduatoria delle domande di sostegno non costituisce ammissione agli aiuti in quanto la stessa è subordinata sia all'esito favorevole dell'istruttoria tecnico-amministrativa, sia alle risorse finanziarie del PNS vitivinicolo effettivamente disponibili per la campagna 2020/2021.

Il presente provvedimento:

a) è composto da n. 4 (quattro) pagine e dall'Allegato "A" costituito da n.34 (trentaquattro) pagine;
b) è unicamente formato con mezzi informatici e firmato digitalmente

c) sarà conservato nei sistemi informatici regionali CIFRA, Sistema Puglia;
d) sarà reso pubblico ai sensi dell'art. 20 comma 3 del Decreto del Presidente della Giunta Regionale n. 22/2021, mediante affissione per 10 giorni lavorativi a decorrere dalla data della sua adozione, all'Albo telematico della Regione Puglia;
e) sarà disponibile nel sito ufficiale della Regione Puglia: www.regione.puglia.it -Sezione "Amministrazione Trasparente" e nel sito filiereagroalimentari.regione.puglia.it *Misure Piano Nazionale di Sostegno /misura ristrutturazione e riconversione vigneti/campagna 2020-2021*;
f) sarà pubblicato nel Bollettino Ufficiale della Regione Puglia;
g) non sarà trasmesso al Dipartimento risorse finanziarie e strumentali, personale e organizzazione in quanto non sussistono adempimenti contabili.

Il Dirigente
della Sezione Competitività delle Filiere Agroalimentari
Dott. Luigi Trotta

REGIONE PUGLIA

DIPARTIMENTO AGRICOLTURA, SVILUPPO RURALE ED AMBIENTALE

SEZIONE COMPETITIVITA' DELLE FILIERE AGROALIMENTARI

SERVIZIO FILIERE AGRICOLE SOSTENIBILI E MULTIFUNZIONALITA'

Il presente allegato è composto
da n. 34 fogli
Il Dirigente della Sezione
Competitività delle Filiere Agroalimentari
Dott. Luigi Trotta

ALLEGATO "A"

OCM Vino - Misura "Ristrutturazione e riconversione dei vigneti"
Piano Nazionale di Sostegno Vitivinicolo
Reg.(UE) n.1308/2013, Reg.(UE) n.1149/2016, Reg.(UE) n.1150/2016,
D.M. n.1411 del 03/03/2017 e ss.mm.ii

Disposizioni regionali di attuazione
a valere sulle risorse finanziarie afferenti alla campagna 2020/2021
approvate con DDS n. 171 del 20/07/2020

AGGIORNAMENTO
DELLA GRADUATORIA REGIONALE
DELLE DOMANDE DI SOSTEGNO
APPROVATA CON DDS n.103 del 22/04/2021

n.ordine	SERVIZIO TERRITORIALE COMPETENTE	BARCODE DOMANDA DI SOSTEGNO	RICHIEDENTE - DENOMINAZIONE	RAPPRESENTANTE LEGALE	DATA NASCITA RICHIEDENTE / RAPP.LEGALE	PUNTEGGIO DICHIARATO IN DOMANDA di SOSTEGNO	PUNTEGGIO CONSEGUITO A SEGUITO DELLE VERIFICHE	PUNTEGGIO IN GRADUATORIA AGGIORNATA	ESITO ISTRUTTORIA TECNICO AMMINISTRATIVA	MOTIVAZIONE	COMUNICAZIONE RELATIVA ALL' ESITO ISTRUTTORIO EFFETTUATA DAL SERVIZIO TERRITORIALE
1	LECCE	15385034929	MARGARITO MARIO		OMISSIS	45		**45**	NEGATIVO - non ammissibile	Superficie minima non rispettata	nota prot. n. 013250 del 18/03/2021
2	BRINDISI	15385066905	COOP AGRI SOCIETA' AGRICOLA COOPERATIVA	GALLUCCIO MARIANGELA	OMISSIS	45		**45**	NEGATIVO - non ammissibile		nota prot. n. 12162 del 12/03/2021
3	TARANTO	15385056567	TARASCO VINCENZO		OMISSIS	45		**45**	NEGATIVO - non ammissibile		pec prot. n. A00180/13835 del 19/03/2021
4	FOGGIA	15385032402	GRASSI FELICE		OMISSIS	40		**40**	NEGATIVO - non ricevibile	Cartaceo non presentato	
5	TARANTO - SERVIZIO FILIERE	15385021330	DE SANTIS MARIO		OMISSIS	40	40	**40**	POSITIVO - punteggio confermato		
6	BARI	15385008816	PALOMBELLA ELISABETTA		OMISSIS	45	40	**40**	POSITIVO - punteggio decurtato	MANCANZA DEI REQUISITI CRITERIO DI SELEZIONE n.6	nota prot. n. 4683 del 28/01/2021
7	TARANTO	15385004146	RENNA PASQUALE		OMISSIS	40	40	**40**	POSITIVO - punteggio confermato		pec prot. n. A00180/13826 del 19/03/2021 - Riduzione di superficie
8	TARANTO - SERVIZIO FILIERE	15385009905	CASSANO ALESSIA		OMISSIS	40	40	**40**	POSITIVO - punteggio confermato		
9	LECCE	15385061591	AGRICOLA NICOLI' SOCIETA' AGRICOLA	NICOLI' LEONARDO ANTONIO	OMISSIS	40		**40**	NEGATIVO - non ammissibile	precedente impegno decennale non rispettato	
10	TARANTO - ST DI BARI	15385049133	PESARE ANDREA		OMISSIS	40	40	**40**	POSITIVO - punteggio confermato		
11	BRINDISI	15385006612	CHIRIVI' STEFANO		OMISSIS	40	40	**40**	POSITIVO - punteggio confermato		
12	BARI	15385045024	LIGUIGLI ANGELA		OMISSIS	40	40	**40**	POSITIVO - punteggio confermato		
13	LECCE	15385005820	COSTANTINI AGRICOLA SOCIETA AGRICOLA	COSTANTINI TOMMASO	OMISSIS	40	40	**40**	POSITIVO - punteggio confermato		
14	TARANTO - SERVIZIO FILIERE	15385020845	DE SANTIS ALESSIO GIOVANNI		OMISSIS	40	40	**40**	POSITIVO - punteggio confermato		pec del 16/02/2021 - Riduzione superficie
15	LECCE	15385061971	ROSATO STEFANIA		OMISSIS	40	40	**40**	POSITIVO - punteggio confermato		
16	BARI	15385033053	PIETROFORTE PALMA		OMISSIS	45	40	**40**	POSITIVO - punteggio decurtato	MANCANZA DEI REQUISITI CRITERIO DI SELEZIONE n.6	nota prot. n. 4683 del 28/01/2022
17	TARANTO - ST DI BARI	15385004161	LANZO LUIGI		OMISSIS	40	40	**40**	POSITIVO - punteggio confermato		
18	TARANTO - SERVIZIO FILIERE	15385002926	PESARE COSIMO		OMISSIS	40	40	**40**	POSITIVO - punteggio confermato		
19	BARI	15385026248	GIARDINO GIUSEPPE		OMISSIS	40	40	**40**	POSITIVO - punteggio confermato		
20	TARANTO	15385001738	PESARE MARCO GAETANO		OMISSIS	40	40	**40**	POSITIVO - punteggio confermato		
21	LECCE	15385034804	SERACCA GUERRIERI VITTORIA		OMISSIS	45	40	**40**	POSITIVO - punteggio decurtato	MANCANZA DEI REQUISITI CRITERIO DI SELEZIONE n.6	nota prot. n. 012423 del 15/03/2021
22	TARANTO - SERVIZIO FILIERE	15385056807	D'ADAMO CHIARA		OMISSIS	40	40	**40**	POSITIVO - punteggio confermato		
23	TARANTO	15385001795	SCAGLIOSO COSIMO		OMISSIS	40	40	**40**	POSITIVO - punteggio confermato		pec prot. n. A00180/13825 del 19/03/2021 - Riduzione superficie
24	TARANTO	15385033442	PESARE FRANCESCO		OMISSIS	40	40	**40**	POSITIVO - punteggio confermato		pec prot. n. A00180/13826 del 19/03/2021 - Riduzione di superficie
25	TARANTO - SERVIZIO FILIERE	15385045115	ERARIO ANTONIO		OMISSIS	40	40	**40**	POSITIVO - punteggio confermato		
26	BRINDISI	15385032451	SERACCA GUERRIERI LUIGI		OMISSIS	40	40	**40**	POSITIVO - punteggio confermato		
27	BARI	15385008808	LANZOLLA BARTOLOMEO		OMISSIS	40	40	**40**	POSITIVO - punteggio confermato		
28	LECCE	15385060338	SOCIETA' AGRICOLA F.LLI CAVALLO S.R.L.	CAVALLO ALFONSO	OMISSIS	40	40	**40**	POSITIVO - punteggio confermato		
29	LECCE	15385044555	MUSCOGIURI PASQUALE		OMISSIS	40	40	**40**	POSITIVO - punteggio confermato		
30	FOGGIA	15385069255	PIRRO STEFANO MARIA		OMISSIS	40	40	**40**	POSITIVO - punteggio confermato		
31	TARANTO - ST DI BARI	15385001035	LOMBARDI DIEGO MARIO PIO SALV		OMISSIS	40	40	**40**	POSITIVO - punteggio confermato		
32	BARI	15385059140	CASSANO MICHELE		OMISSIS	40	40	**40**	POSITIVO - punteggio confermato		
33	TARANTO - SERVIZIO FILIERE	15385024045	DE STRADIS COSIMO DAMIANO		OMISSIS	40	40	**40**	POSITIVO - punteggio confermato		
34	LECCE	15385051949	BERNARDI COSIMO VALERIO		OMISSIS	40	40	**40**	POSITIVO - punteggio confermato		
35	TARANTO	15385062920	ZACCARIA GIACOMO		OMISSIS	40	40	**40**	POSITIVO - punteggio confermato		
36	BARI	15385065600	GIULIANI VITO DONATO		OMISSIS	40	40	**40**	POSITIVO - punteggio confermato		
37	BRINDISI	15385010119	DELL'AQUILA GIUSEPPE		OMISSIS	40	40	**40**	POSITIVO - punteggio confermato		
38	BARI	15385004005	ORFINO ROSA		OMISSIS	40	40	**40**	POSITIVO - punteggio confermato		
39	BRINDISI	15385048069	SCAZZI PANCRAZIO		OMISSIS	40	40	**40**	POSITIVO - punteggio confermato		
40	LECCE	15385014996	SOCIETA' AGRICOLA VITIVINICOLA D'AGOSTINO SRL	D'AGOSTINO LEONARDO	OMISSIS	35	35	**35**	POSITIVO - punteggio confermato		

n.ordine	SERVIZIO TERRITORIALE COMPETENTE	BARCODE DOMANDA DI SOSTEGNO	RICHIEDENTE - DENOMINAZIONE	RAPPRESENTANTE LEGALE	DATA NASCITA RICHIEDENTE / RAPP.LEGALE	PUNTEGGIO DICHIARATO IN DOMANDA di SOSTEGNO	PUNTEGGIO CONSEGUITO A SEGUITO DELLE VERIFICHE	PUNTEGGIO IN GRADUATORIA AGGIORNATA	ESITO ISTRUTTORIA TECNICO AMMINISTRATIVA	MOTIVAZIONE	COMUNICAZIONE RELATIVA ALL' ESITO ISTRUTTORIO EFFETTUATA DAL SERVIZIO TERRITORIALE
41	TARANTO	15385067390	PICHIERRI GIUSEPPE		OMISSIS	35	35	**35**	POSITIVO - punteggio confermato		
42	TARANTO - ST DI BARI	15385032022	IUNCO ANTONIO		OMISSIS	40	35	**35**	POSITIVO - punteggio decurtato	MANCANZA DEI REQUISITI CRITERIO DI SELEZIONE n.6	nota prot. n. 10854 del 04/03/2021
43	TARANTO	15385056237	SOCIETA' AGRICOLA PUNZI S.R.L.	PUNZI ROSSELLA	OMISSIS	35		**35**	NEGATIVO - non ammissibile		pec prot. n. 180/0013879 del 22/03/2021
44	BARI	15385054315	MACIRELLA ANGELO		OMISSIS	35	35	**35**	POSITIVO - punteggio confermato		
45	BRINDISI	15385035413	SCARANO ANGELO		OMISSIS	35	35	**35**	POSITIVO - punteggio confermato		
46	BRINDISI	15385028426	PUGLIESE CLAUDIA		OMISSIS	35	35	**35**	POSITIVO - punteggio confermato		
47	LECCE	15385047012	FRANCONE ELEONORA		OMISSIS	35	35	**35**	POSITIVO - punteggio confermato		
48	LECCE	15385043607	LE GIOVANI VIGNAIOLE SOCIETA' SEMPLICE AGRICOLA	FRANCONE ELEONORA	OMISSIS	35	35	**35**	POSITIVO - punteggio confermato		
49	FOGGIA	15385053903	ANGARANO CLAUDIA		OMISSIS	35	35	**35**	POSITIVO - punteggio confermato		
50	TARANTO - ST DI BARI	15385057128	PAGLIARA COSIMO LORENZO		OMISSIS	40	35	**35**	POSITIVO - punteggio decurtato	MANCANZA DEI REQUISITI CRITERIO DI SELEZIONE n.6	nota prot. n. 12342 del 15/03/2021
51	TARANTO	15385002199	BORCI PIERLUIGI		OMISSIS	35	35	**35**	POSITIVO - punteggio confermato		
52	BRINDISI	15385056906	MAZZOTTA SALVATORE		OMISSIS	40	35	**35**	POSITIVO - punteggio decurtato	MANCANZA DEI REQUISITI CRITERIO DI SELEZIONE n.6	nota prot. n. 11465 del 09/03/2021
53	LECCE	15385050701	GRECO ORONZO GABRIELE MARIA		OMISSIS	35	35	**35**	POSITIVO - punteggio confermato		
54	TARANTO - ST DI BARI	15385056526	MILIZIA MICHELE NAZARENO		OMISSIS	40	35	**35**	POSITIVO - punteggio decurtato	MANCANZA DEI REQUISITI CRITERIO DI SELEZIONE n.3	nota prot. n. 11227 del 08/03/2021
55	TARANTO - SERVIZIO FILIERE	15385003791	FABBIANO GIOVANNI		OMISSIS	35	35	**35**	POSITIVO - punteggio confermato		
56	BRINDISI	15385010424	LA NUOVA GENERAZIONE SOCIETA' COOPERATIVA AGRICOL	BAGNARDI MARIANTONIETT	OMISSIS	40	35	**35**	POSITIVO - punteggio decurtato	MANCANZA DEI REQUISITI CRITERIO DI SELEZIONE n.6	nota prot. n. 11401 del 09/03/2021
57	TARANTO	15385070964	CERVELLERA CARMELA ALESSIA		OMISSIS	40	35	**35**	POSITIVO - punteggio decurtato	MANCANZA DEI REQUISITI CRITERIO DI SELEZIONE n.3	pec prot. n. A00180/13829 del 19/03/2021 - Riduzione di superficie
58	TARANTO - SERVIZIO FILIERE	15385003403	MORLEO COSIMO PASQUALE		OMISSIS	35	35	**35**	POSITIVO - punteggio confermato		
59	LECCE	15385055734	SCARPELLO FEDERICA		OMISSIS	40	35	**35**	POSITIVO - punteggio decurtato	MANCANZA DEI REQUISITI CRITERIO DI SELEZIONE n.6	nota prot. n.012421 del 15/03/2021
60	TARANTO - SERVIZIO FILIERE	15385046469	SOCIETA' AGRICOLA FRATELLI TERRUSI SOCIETA' SEMPLICE	TERRUSI VINCENZO	OMISSIS	35	35	**35**	POSITIVO - punteggio confermato		
61	FOGGIA	15385033376	LOSITO GIOVANNI		OMISSIS	35	35	**35**	POSITIVO - punteggio confermato		
62	BARI	15385070576	SOCIETA' AGRICOLA LORUSSO S.N.C.	LORUSSO MICHELE	OMISSIS	35	35	**35**	POSITIVO - punteggio confermato		
63	BRINDISI	15385071228	SOCIETA' AGRICOLA I FEUDI SRL	RIZZELLO CARMINE	OMISSIS	35	35	**35**	POSITIVO - punteggio confermato		
64	LECCE	15385047343	FALCONIERI NUNZIO		OMISSIS	35	35	**35**	POSITIVO - punteggio confermato		
65	BRINDISI	15385055619	D'ANGELI ILENIA MARIA		OMISSIS	35	35	**35**	POSITIVO - punteggio confermato		
66	TARANTO	15385001878	VAGALI FLORIANA		OMISSIS	35	35	**35**	POSITIVO - punteggio confermato		
67	LECCE	15385068182	GENNARO DANIELE GIACOMO		OMISSIS	35	35	**35**	POSITIVO - punteggio confermato		
68	BRINDISI	15385075278	SERIO GIUSEPPE		OMISSIS	40	35	**35**	POSITIVO - punteggio decurtato	MANCANZA DEI REQUISITI CRITERIO DI SELEZIONE n.6	nota prot. n.2781 del 19/01/2021
69	BARI	15385074875	GIAMPETRUZZI FRANCESCO		OMISSIS	45	35	**35**	POSITIVO - punteggio decurtato	MANCANZA DEI REQUISITI CRITERI DI SELEZIONE n.3 e n.6	nota prot. n. 4683 del 28/01/2021
70	FOGGIA	15385059801	IACOBONE MICHELE		OMISSIS	35	35	**35**	POSITIVO - punteggio confermato		
71	LECCE	15385054497	CONTE CHIARA		OMISSIS	35	35	**35**	POSITIVO - punteggio confermato		
72	BRINDISI	15385063209	SOCIETA' AGRICOLA F.LLI DI BELLO DI DI BELLO MARCELLO	DI BELLO MARCELLO	OMISSIS	35	35	**35**	POSITIVO - punteggio confermato		
73	BARI	15385059462	SOCIETA' AGRICOLA TORRE GRANDE S.S.	CECI RICCARDO	OMISSIS	35	35	**35**	POSITIVO - punteggio confermato		
74	TARANTO	15385046436	PUNZI ROSSANA		OMISSIS	35		**35**	NEGATIVO - non ammissibile		pec prot. n. 180/0013880 del 22/03/2021
75	BRINDISI	15385059884	FUNIATI MARCO		OMISSIS	40	35	**35**	POSITIVO - punteggio decurtato	MANCANZA DEI REQUISITI CRITERIO DI SELEZIONE n.6	nota prot. n. 11701 del 10/03/2021
76	BRINDISI	15385061666	LOPARCO GIUSEPPE		OMISSIS	35	35	**35**	POSITIVO - punteggio confermato		
77	TARANTO	15385040496	TORCELLO LEONARDO		OMISSIS	35	35	**35**	POSITIVO - punteggio confermato		
78	BARI	15385044142	AZIENDA DEL CONTE DI MINAFRA GIUSEPPE & C. SOCIETA'	MINAFRA GIUSEPPE	OMISSIS	35	35	**35**	POSITIVO - punteggio confermato		
79	TARANTO	15385010184	SILLETTI ROCCANGELO		OMISSIS	35	35	**35**	POSITIVO - punteggio confermato		pec prot. n. 180/0013873 del 22/03/2021 - Riduzione superficie
80	TARANTO - ST DI BARI	15385003577	LONOCE FRANCESCO		OMISSIS	35	35	**35**	POSITIVO - punteggio confermato		

n.ordine	SERVIZIO TERRITORIALE COMPETENTE	BARCODE DOMANDA DI SOSTEGNO	RICHIEDENTE - DENOMINAZIONE	RAPPRESENTANTE LEGALE	DATA NASCITA RICHIEDENTE / RAPP.LEGALE	PUNTEGGIO DICHIARATO IN DOMANDA di SOSTEGNO	PUNTEGGIO CONSEGUITO A SEGUITO DELLE VERIFICHE	PUNTEGGIO IN GRADUATORIA AGGIORNATA	ESITO ISTRUTTORIA TECNICO AMMINISTRATIVA	MOTIVAZIONE	COMUNICAZIONE RELATIVA ALL' ESITO ISTRUTTORIO EFFETTUATA DAL SERVIZIO TERRITORIALE
81	FOGGIA	15385006851	ATTINI DOMENICO		OMISSIS	35	35	**35**	POSITIVO - punteggio confermato		
82	TARANTO	15385064173	SAPONARO ROBERTO		OMISSIS	35	35	**35**	POSITIVO - punteggio confermato		pec prot. n. 180/0013870 del 22/03/2021 - Riduzione superficie
83	LECCE	15385055379	PALADINI ILARIO		OMISSIS	35	35	**35**	POSITIVO - punteggio confermato		
84	BARI	15385020720	GARGANO FRANCESCO		OMISSIS	35	35	**35**	POSITIVO - punteggio confermato		
85	BRINDISI	15385060080	QUADRIFOGLIO SOCIETA' AGRICOLA SS	MUSIO MARIALUISA	OMISSIS	35	35	**35**	POSITIVO - punteggio confermato		
86	BRINDISI	15385072374	MADAGHIELE PIETRO		OMISSIS	35	35	**35**	POSITIVO - punteggio confermato		
87	FOGGIA	15385046493	GAROFALO STEFANIA		OMISSIS	40	35	**35**	POSITIVO - punteggio decurtato	MANCANZA DEI REQUISITI CRITERIO DI SELEZIONE n.6	nota prot. n. 180/7357 del 12/02/2021
88	TARANTO - ST DI BARI	15385009889	NAPOLITANI VINCENZO		OMISSIS	35	35	**35**	POSITIVO - punteggio confermato		
89	TARANTO - SERVIZIO FILIERE	15385068281	DONATELLI COSIMO		OMISSIS	35	35	**35**	POSITIVO - punteggio confermato		pec del 22/03/2021 - Riduzione superficie
90	FOGGIA	15385075161	SCOMMEGNA RUGGIERO CRISTIANO		OMISSIS	35	35	**35**	POSITIVO - punteggio confermato		
91	BARI	15385071822	DI FORENZA ROSSELLA		OMISSIS	35	35	**35**	POSITIVO - punteggio confermato		
92	BRINDISI	15385030794	SOCIETA' AGRICOLA CHORA S.S. DI LAERA VINCENZO E CAR	LAERA VINCENZO	OMISSIS	35	35	**35**	POSITIVO - punteggio confermato		
93	FOGGIA	15385067598	RUSSO GAETANO		OMISSIS	35	35	**35**	POSITIVO - punteggio confermato		
94	BARI	15385068489	SURIANO PASQUALE-ALESSANDRO		OMISSIS	35	35	**35**	POSITIVO - punteggio confermato		
95	TARANTO - SERVIZIO FILIERE	15385067382	GENNARI GIUSEPPE		OMISSIS	35	35	**35**	POSITIVO - punteggio confermato		pec del 29/03/2021 - Riduzione superficie
96	FOGGIA	15385066731	DI TUCCIO LUIGI		OMISSIS	35	35	**35**	POSITIVO - punteggio confermato		
97	BRINDISI	15385055684	AGRI-CULTURE SOCIETA' AGRICOLA	PUTIGNANO COSIMO	OMISSIS	35	35	**35**	POSITIVO - punteggio confermato		
98	TARANTO	15385044258	AZ. AGR. TERRE DI LEVRANO GALIULO F. & D.	GALIULO FRANCESCO	OMISSIS	35	35	**35**	POSITIVO - punteggio confermato		
99	LECCE	15385043755	D'ARPA ALESSANDRO		OMISSIS	35	35	**35**	POSITIVO - punteggio confermato		
100	FOGGIA	15385026453	TISCI ELISABETTA		OMISSIS	35	35	**35**	POSITIVO - punteggio confermato		
101	BRINDISI	15385056591	MORLEO NICOLETTA		OMISSIS	35	35	**35**	POSITIVO - punteggio confermato		
102	TARANTO - ST DI BARI	15385003965	MANCINO PAOLO GIUSEPPE		OMISSIS	35	35	**35**	POSITIVO - punteggio confermato		
103	TARANTO - SERVIZIO FILIERE	15385044993	D'ALFONSO RAFFAELE		OMISSIS	35	35	**35**	POSITIVO - punteggio confermato		
104	BARI	15385069925	TORMARESCA SOCIETA' AGRICOLA A RESPONSABILITA' LIMI	DONATO GIOVANNI	OMISSIS	35	35	**35**	POSITIVO - punteggio confermato		
105	LECCE	15385056823	POTENZA SILVANA		OMISSIS	35	35	**35**	POSITIVO - punteggio confermato		
106	TARANTO	15385054604	RESTA MARCO		OMISSIS	35	35	**35**	POSITIVO - punteggio confermato		
107	TARANTO	15385015266	DI NOI MARGHERITA		OMISSIS	35	35	**35**	POSITIVO - punteggio confermato		pec prot. n. AOO180/0014566 del 25/03/2021 - Riduzione superficie
108	TARANTO - ST DI BARI	15385048853	PESARE ANNA LUCIA		OMISSIS	35	35	**35**	POSITIVO - punteggio confermato		
109	LECCE	15385046253	VITALE PAOLO		OMISSIS	35	35	**35**	POSITIVO - punteggio confermato		
110	BARI	15385062938	MONTARULI LEONARDO		OMISSIS	35	35	**35**	POSITIVO - punteggio confermato		
111	BRINDISI	15385040660	FORTUNATO RAFFAELE		OMISSIS	35	35	**35**	POSITIVO - punteggio confermato		
112	BARI	15385068430	AGRIDEC SOCIETA' SEMPLICE	DE CORATO MARCO	OMISSIS	35	35	**35**	POSITIVO - punteggio confermato		
113	TARANTO - SERVIZIO FILIERE	15385027501	ELIA AMLETO		OMISSIS	35	35	**35**	POSITIVO - punteggio confermato		pec del 16/02/2021 - Riduzione superficie
114	TARANTO - ST DI BARI	15385050230	MALORGIO GIANNI		OMISSIS	35	35	**35**	POSITIVO - punteggio confermato		
115	LECCE	15385044670	LANDOLFO SANDRO		OMISSIS	35	35	**35**	POSITIVO - punteggio confermato		
116	TARANTO	15385003353	STEFANELLI MICHELINA		OMISSIS	35	35	**35**	POSITIVO - punteggio confermato		
117	TARANTO - SERVIZIO FILIERE	15385054075	DINOI PIETRO		OMISSIS	35	35	**35**	POSITIVO - punteggio confermato		
118	TARANTO - SERVIZIO FILIERE	15385001779	EREDI ROSATI CATALDO	ROSATI CIRO	OMISSIS	35	35	**35**	POSITIVO - punteggio confermato		
119	LECCE	15385047848	FUNIATI GIOVANNI		OMISSIS	35	35	**35**	POSITIVO - punteggio confermato		
120	BARI	15385044704	PATRUNO PAOLO FABIO		OMISSIS	40	35	**35**	POSITIVO - punteggio decurtato	MANCANZA DEI REQUISITI CRITERIO DI SELEZIONE n.6	nota prot. n. 4683 del 28/01/2021

n.ordine	SERVIZIO TERRITORIALE COMPETENTE	BARCODE DOMANDA DI SOSTEGNO	RICHIEDENTE - DENOMINAZIONE	RAPPRESENTANTE LEGALE	DATA NASCITA RICHIEDENTE / RAPP.LEGALE	PUNTEGGIO DICHIARATO IN DOMANDA di SOSTEGNO	PUNTEGGIO CONSEGUITO A SEGUITO DELLE VERIFICHE	PUNTEGGIO IN GRADUATORIA AGGIORNATA	ESITO ISTRUTTORIA TECNICO AMMINISTRATIVA	MOTIVAZIONE	COMUNICAZIONE RELATIVA ALL' ESITO ISTRUTTORIO EFFETTUATA DAL SERVIZIO TERRITORIALE
121	TARANTO - ST DI BARI	15385070840	LOMARTIRE GIOVANNI SOCIETA' AGRICOLA SEMPLICE	LOMARTIRE GIOVANNI	OMISSIS	35	35	**35**	POSITIVO - punteggio confermato		
122	BRINDISI	15385046774	DEPASCALE ANGELO		OMISSIS	35	35	**35**	POSITIVO - punteggio confermato		
123	LECCE	15385056989	FALANGONE ANNA MARIA		OMISSIS	40	35	**35**	POSITIVO - punteggio decurtato	MANCANZA DEI REQUISITI CRITERIO DI SELEZIONE n.6	nota prot. n. 012419 del 15/03/2021
124	TARANTO	15385059728	ROSSETTI MASSIMO GAETANO		OMISSIS	35	35	**35**	POSITIVO - punteggio confermato		
125	BARI	15385054380	SOCIETA' AGRICOLA MACCHITE DI SINIBALDI MICHELE & GE	SINIBALDI MICHELE	OMISSIS	35	35	**35**	POSITIVO - punteggio confermato		
126	TARANTO - ST DI BARI	15385054208	LORENZO VINCENZO		OMISSIS	35	35	**35**	POSITIVO - punteggio confermato		
127	BARI	15385035538	F.LLI TERZI SOCIETA' AGRICOLA S.R.L.S.	TERZI ANTONELLA	OMISSIS	35	35	**35**	POSITIVO - punteggio confermato		
128	BRINDISI	15385020449	MASILLA ANTONIO		OMISSIS	35	35	**35**	POSITIVO - punteggio confermato		
129	TARANTO - SERVIZIO FILIERE	15385054620	LAMUSTA COSIMA		OMISSIS	35	35	**35**	POSITIVO - punteggio confermato		
130	TARANTO	15385054588	CONTINO GIOVANNI		OMISSIS	40	35	**35**	POSITIVO - punteggio decurtato	MANCANZA DEI REQUISITI CRITERIO DI SELEZIONE n.6	pec prot. n. A00180/13830 del 19/03/2021 - Riduzione di superficie
131	TARANTO - ST DI BARI	15385001530	LANZO VINCENZO GREGORIO		OMISSIS	35	35	**35**	POSITIVO - punteggio confermato		
132	BARI	15385028616	AZ. AGR. TENUTE CHIAROMONTE SOCIETA' SEMPLICE	CHIAROMONTE NICOLA	OMISSIS	40	35	**35**	POSITIVO - punteggio decurtato	MANCANZA DEI REQUISITI CRITERIO DI SELEZIONE n.6	nota prot. n.3660 del 25/01/2021
133	BARI	15385075260	MARCONE RICCARDO		OMISSIS	35	35	**35**	POSITIVO - punteggio confermato		
134	LECCE	15385038102	MUIA MARIA		OMISSIS	35	35	**35**	POSITIVO - punteggio confermato		
135	TARANTO - SERVIZIO FILIERE	15385049505	FILOGRANO FRANCESCO		OMISSIS	35	35	**35**	POSITIVO - punteggio confermato		
136	TARANTO	15385059264	TRIPALDI TOMMASO		OMISSIS	35	35	**35**	POSITIVO - punteggio confermato		
137	BRINDISI	15385025687	FERRARA TOMMASINA		OMISSIS	35		**35**	NEGATIVO - non ammissibile		nota prot. n. 180/0009149 del 23/02/2021
138	BARI	15385074693	ZULLO GIOVANNI		OMISSIS	35	35	**35**	POSITIVO - punteggio confermato		
139	TARANTO - SERVIZIO FILIERE	15385001506	SAMMARCO RAFFAELE		OMISSIS	35	35	**35**	POSITIVO - punteggio confermato		
140	TARANTO	15385056872	SAMMARCO FRANCO		OMISSIS	35	35	**35**	POSITIVO - punteggio confermato		
141	BARI	15385066426	LIANTONIO FRANCESCO		OMISSIS	35	35	**35**	POSITIVO - punteggio confermato		
142	TARANTO - SERVIZIO FILIERE	15385003734	STEFANELLI GIUSEPPE		OMISSIS	35	35	**35**	POSITIVO - punteggio confermato		
143	BARI	15385009434	SOCIETA' AGRICOLA POLVANERA DI CASSANO FILIPPO E C. S	CASSANO FILIPPO	OMISSIS	35	35	**35**	POSITIVO - punteggio confermato		
144	TARANTO	15385001373	CARRO MARIA ROSARIA		OMISSIS	35	35	**35**	POSITIVO - punteggio confermato		
145	TARANTO	15385055759	STRADA COSIMO		OMISSIS	35		**35**	NEGATIVO - non ricevibile		pec prot. n. 180/0013784 del 19/03/2021
146	BRINDISI	15385056922	DISTANTE FABRIZIO		OMISSIS	35	35	**35**	POSITIVO - punteggio confermato		
147	TARANTO	15385001860	SPINA VINCENZO		OMISSIS	35	35	**35**	POSITIVO - punteggio confermato		pec prot. n. 180/0013824 del 19/03/2021 - Riduzione superficie
148	BRINDISI	15385062680	ARGENTIERO ANNA MARIA		OMISSIS	35	35	**35**	POSITIVO - punteggio confermato		
149	TARANTO - SERVIZIO FILIERE	15385002710	GRECO ANGELO		OMISSIS	35	35	**35**	POSITIVO - punteggio confermato		
150	BRINDISI	15385046758	DE LUCA SALVATORE		OMISSIS	35	35	**35**	POSITIVO - punteggio confermato		
151	BRINDISI	15385071087	SABBA IMMACOLATA		OMISSIS	35	35	**35**	POSITIVO - punteggio confermato		
152	BRINDISI	15385012404	TONDO PASQUALE MAURIZIO		OMISSIS	35	35	**35**	POSITIVO - punteggio confermato		
153	TARANTO - SERVIZIO FILIERE	15385051535	DIMITRI ANGELO		OMISSIS	35	35	**35**	POSITIVO - punteggio confermato		
154	BRINDISI	15385040041	BRAIONE ANGELO		OMISSIS	35	35	**35**	POSITIVO - punteggio confermato		
155	TARANTO - SERVIZIO FILIERE	15385072762	DE PASCALIS COSIMO GIUSEPPE		OMISSIS	35	35	**35**	POSITIVO - punteggio confermato		
156	LECCE	15385062474	MAURO MAURA		OMISSIS	35	35	**35**	POSITIVO - punteggio confermato		
157	TARANTO	15385033970	SALAMINO GIUSEPPE		OMISSIS	35	35	**35**	POSITIVO - punteggio confermato		pec prot. n. 180/0013827 del 13/03/2021 - Riduzione superficie
158	TARANTO - SERVIZIO FILIERE	15385001852	TARENTINI ANTONIO		OMISSIS	35	35	**35**	POSITIVO - punteggio confermato		
159	TARANTO	15385001134	BRUNETTI MARIA IMMACOLATA		OMISSIS	35	35	**35**	POSITIVO - punteggio confermato		
160	TARANTO	15385063274	CANTORE DI CASTELFORTE GIOVANNI		OMISSIS	35	35	**35**	POSITIVO - punteggio confermato		

n.ordine	SERVIZIO TERRITORIALE COMPETENTE	BARCODE DOMANDA DI SOSTEGNO	RICHIEDENTE - DENOMINAZIONE	RAPPRESENTANTE LEGALE	DATA NASCITA RICHIEDENTE / RAPP.LEGALE	PUNTEGGIO DICHIARATO IN DOMANDA di SOSTEGNO	PUNTEGGIO CONSEGUITO A SEGUITO DELLE VERIFICHE	PUNTEGGIO IN GRADUATORIA AGGIORNATA	ESITO ISTRUTTORIA TECNICO AMMINISTRATIVA	MOTIVAZIONE	COMUNICAZIONE RELATIVA ALL' ESITO ISTRUTTORIO EFFETTUATA DAL SERVIZIO TERRITORIALE
161	TARANTO - SERVIZIO FILIERE	15385060668	FRIOLO DOMENICO		OMISSIS	35	35	**35**	POSITIVO - punteggio confermato		
162	LECCE	15385053374	MEMMO LINA		OMISSIS	40	35	**35**	POSITIVO - punteggio decurtato	MANCANZA DEI REQUISITI CRITERIO DI SELEZIONE n.6	nota prot. n. 007378 del 12/02/2021
163	TARANTO	15385065386	CANTINA E OLEIFICIO SOCIALE DI S. MARZANO SOC. COOP.	CAVALLO FRANCESCO	OMISSIS	40	35	**35**	POSITIVO - punteggio decurtato	MANCANZA DEI REQUISITI CRITERIO DI SELEZIONE n.6	pec prot. n. 180/0008377 del 18/02/2021 - Riduzione punteggio e superficie
164	BARI	15385004922	BENOTTO LUIGINO		OMISSIS	35	35	**35**	POSITIVO - punteggio confermato		
165	BRINDISI	15385010374	CANTINA SOCIALE DI SAN DONACI COOPERATIVA SOCIALE	PAGANO MARCO	OMISSIS	35		**35**	NEGATIVO - non ammissibile		nota prot. n. 9151 del 23/02/2021
166	LECCE	15385008485	MORLEO PASQUALINO		OMISSIS	35	35	**35**	POSITIVO - punteggio confermato		
167	BARI	15385063126	ADDARIO CHIECO FRANCESCO		OMISSIS	35	35	**35**	POSITIVO - punteggio confermato		
168	TARANTO	15385032253	ANGELINI LUIGI ANTONIO		OMISSIS	35	35	**35**	POSITIVO - punteggio confermato		
169	LECCE	15385013642	PERRONE VINCENZO		OMISSIS	35	35	**35**	POSITIVO - punteggio confermato		
170	TARANTO - SERVIZIO FILIERE	15385054273	GUADALUPI TERESA		OMISSIS	35	35	**35**	POSITIVO - punteggio confermato		
171	LECCE	15385052509	QUARTA GIOVANNI		OMISSIS	35	35	**35**	POSITIVO - punteggio confermato		
172	LECCE	15385058233	SERACCA GUERRIERI VITANTONIO		OMISSIS	40	35	**35**	POSITIVO - punteggio decurtato	MANCANZA DEI REQUISITI CRITERIO DI SELEZIONE n.6	nota prot. n.012422 del 15/03/2021
173	TARANTO - ST DI BARI	15385047293	PACE GIOVANNA		OMISSIS	40	35	**35**	POSITIVO - punteggio decurtato	MANCANZA DEI REQUISITI CRITERIO DI SELEZIONE n.6	nota prot. n. 12340 del 15/03/2021
174	BRINDISI	15385072382	DEL PRETE NATALINO		OMISSIS	35		**35**	NEGATIVO - non ammissibile		nota prot. n.9155 del 23/02/2021
175	TARANTO - ST DI BARI	15385001647	LANZO RAIMONDO		OMISSIS	35	35	**35**	POSITIVO - punteggio confermato		
176	BARI	15385062342	VOLPE GIUSEPPE		OMISSIS	35	35	**35**	POSITIVO - punteggio confermato		
177	TARANTO - SERVIZIO FILIERE	15385014574	GIANNARELLI UGO		OMISSIS	35	35	**35**	POSITIVO - punteggio confermato		
178	LECCE	15385012073	GUERRIERI LETIZIA MARIA		OMISSIS	30	30	**30**	POSITIVO - punteggio confermato		
179	FOGGIA	15385071566	MANDUANO ANTONIO		OMISSIS	30	30	**30**	POSITIVO - punteggio confermato		
180	FOGGIA	15385074677	CLINCA FARM SOCIETA' AGRICOLA SEMPLICE	CLINCA LUCA	OMISSIS	30	30	**30**	POSITIVO - punteggio confermato		
181	LECCE	15385057433	MICCOLI SILVIA		OMISSIS	30	30	**30**	POSITIVO - punteggio confermato		
182	FOGGIA	15385075427	SOCIETA' AGRICOLA MONTE GENTILE S.R.L.	AGRESTI RICCARDO	OMISSIS	30	30	**30**	POSITIVO - punteggio confermato		
183	BRINDISI	15385045404	BERNARDI GIOVANNI PIETRO		OMISSIS	30	30	**30**	POSITIVO - punteggio confermato		
184	FOGGIA	15385049174	DIOMEDES PIERO		OMISSIS	30	30	**30**	POSITIVO - punteggio confermato		
185	BARI	15385061161	SOCIETA' AGRICOLA TENUTA ASSENSIO DI BISCOGLI C. & A.	BISCOGLI CARLO	OMISSIS	30	30	**30**	POSITIVO - punteggio confermato		
186	LECCE	15385056476	SAVINA CHIARA		OMISSIS	30	30	**30**	POSITIVO - punteggio confermato		
187	LECCE	15385031099	RIZZELLO DAVIDE		OMISSIS	35	30	**30**	POSITIVO - punteggio decurtato	MANCANZA DEI REQUISITI CRITERIO DI SELEZIONE n.6	nota prot. n. 013181 del 18/03/2021
188	FOGGIA	15385044837	MAZZEI GIOVANNI		OMISSIS	30	30	**30**	POSITIVO - punteggio confermato		
189	FOGGIA	15385073760	CICERALE LUIGI		OMISSIS	30	30	**30**	POSITIVO - punteggio confermato		
190	TARANTO	15385058746	CARRO GIANLUCA		OMISSIS	30		**30**	NEGATIVO - non ammissibile		pec prot. n. 180/0013952 del 22/03/2021
191	FOGGIA	15385060254	MARINELLI FERDINANDO		OMISSIS	30	30	**30**	POSITIVO - punteggio confermato		
192	BRINDISI	15385040116	MACI MATTIA		OMISSIS	30	30	**30**	POSITIVO - punteggio confermato		
193	FOGGIA	15385060205	AMMOLLO SABINO		OMISSIS	30	30	**30**	POSITIVO - punteggio confermato		
194	FOGGIA	15385044977	PICCINO NICOLA		OMISSIS	30	30	**30**	POSITIVO - punteggio confermato		
195	FOGGIA	15385065329	DI NUNZIO MANUEL RAFFAELE		OMISSIS	30	30	**30**	POSITIVO - punteggio confermato		
196	FOGGIA	15385045263	DI CESARE ANTONIO		OMISSIS	30	30	**30**	POSITIVO - punteggio confermato		
197	BARI	15385060361	LISO & CIRULLI SOCIETA' SEMPLICE AGRICOLA	CIRULLI ISABELLA	OMISSIS	30	30	**30**	POSITIVO - punteggio confermato		
198	TARANTO - SERVIZIO FILIERE	15385066749	FORLEO SIMONA		OMISSIS	30	30	**30**	POSITIVO - punteggio confermato		
199	FOGGIA	15385064199	D'ANGELO CIRO		OMISSIS	30	30	**30**	POSITIVO - punteggio confermato		
200	BRINDISI	15385010630	GRECO ANNALISA		OMISSIS	35	30	**30**	NEGATIVO - non ammissibile	MANCANZA DEI REQUISITI CRITERIO DI SELEZIONE n.6	nota prot. n.11964 del 11/03/2021

n.ordine	SERVIZIO TERRITORIALE COMPETENTE	BARCODE DOMANDA DI SOSTEGNO	RICHIEDENTE - DENOMINAZIONE	RAPPRESENTANTE LEGALE	DATA NASCITA RICHIEDENTE / RAPP.LEGALE	PUNTEGGIO DICHIARATO IN DOMANDA di SOSTEGNO	PUNTEGGIO CONSEGUITO A SEGUITO DELLE VERIFICHE	PUNTEGGIO IN GRADUATORIA AGGIORNATA	ESITO ISTRUTTORIA TECNICO AMMINISTRATIVA	MOTIVAZIONE	COMUNICAZIONE RELATIVA ALL' ESITO ISTRUTTORIO EFFETTUATA DAL SERVIZIO TERRITORIALE
201	BRINDISI	15385067051	URSI TOMAS VITTORIO		OMISSIS	30	30	**30**	POSITIVO - punteggio confermato		
202	BARI	15385060098	LISO MICHELE		OMISSIS	30	30	**30**	POSITIVO - punteggio confermato		
203	BARI	15385010739	IACOBONE DONATO		OMISSIS	30	30	**30**	POSITIVO - punteggio confermato		
204	BRINDISI	15385034903	DI MARIA COSIMO		OMISSIS	35	30	**30**	POSITIVO - punteggio decurtato	MANCANZA DEI REQUISITI CRITERIO DI SELEZIONE n.5	nota prot. n.11392 del 09/03/2021
205	TARANTO	15385064868	BASILE ANTONIO		OMISSIS	30	30	**30**	POSITIVO - punteggio confermato		pec prot. n. 180/0013882 del 22/03/2021 - Riduzione superficie
206	BRINDISI	15385018799	D'ERRICO COSIMO		OMISSIS	35	30	**30**	POSITIVO - punteggio decurtato	MANCANZA DEI REQUISITI CRITERIO DI SELEZIONE n.6	nota prot. n.11832 del 11/03/2021
207	FOGGIA	15385048622	LUBES GIOVANNI		OMISSIS	30	30	**30**	POSITIVO - punteggio confermato		
208	FOGGIA	15385032469	AGRICULTURE D'ITALIA SOCIETA' AGRICOLA S.R.L.	PORCARO ANGELO	OMISSIS	35	30	**30**	POSITIVO - punteggio decurtato	MANCANZA DEI REQUISITI CRITERIO DI SELEZIONE n.5	nota prot. n. 180/7464 del 15/02/2021
209	BARI	15385073430	D'INTRONO GIUSEPPE		OMISSIS	30	30	**30**	POSITIVO - punteggio confermato		
210	BRINDISI	15385033764	CIOTOLA LUIGI		OMISSIS	35	30	**30**	POSITIVO - punteggio decurtato	MANCANZA DEI REQUISITI CRITERIO DI SELEZIONE n.5	nota prot. n.11431 del 09/03/2021
211	FOGGIA	15385066640	FANELLI VITO		OMISSIS	30	30	**30**	POSITIVO - punteggio confermato		
212	FOGGIA	15385062441	DI PUMPO MARCELLO		OMISSIS	30	30	**30**	POSITIVO - punteggio confermato		
213	TARANTO - ST DI BARI	15385056815	MALORGIO ANTONIO		OMISSIS	30	30	**30**	POSITIVO - punteggio confermato		
214	FOGGIA	15385056781	PISTILLO DOMENICO		OMISSIS	30	30	**30**	POSITIVO - punteggio confermato		
215	FOGGIA	15385074370	SANNELLA ANTONIO		OMISSIS	30	30	**30**	POSITIVO - punteggio confermato		
216	BRINDISI	15385040736	UBERTO ETTORE		OMISSIS	40	30	**30**	POSITIVO - punteggio decurtato	MANCANZA DEI REQUISITI CRITERI DI SELEZIONE n.3 e n.6	nota prot. n. 5417 del 02/02/2021
217	FOGGIA	15385062367	CIAVARELLA GIUSEPPE		OMISSIS	30	30	**30**	POSITIVO - punteggio confermato		
218	BARI	15385062250	ZINFOLLINO RICCARDO		OMISSIS	35	30	**30**	POSITIVO - punteggio decurtato	MANCANZA DEI REQUISITI CRITERIO DI SELEZIONE n.5	nota prot. n.. 4244 del 27/01/2021
219	TARANTO - ST DI BARI	15385071095	MELELEO DANIELE		OMISSIS	30	30	**30**	POSITIVO - punteggio confermato		
220	BARI	15385058738	SOC.AGRICOLA SEMPLICE FRATELLI LEONE	LEONE GIOACCHINO	OMISSIS	30	30	**30**	POSITIVO - punteggio confermato		
221	FOGGIA	15385066012	ZANGHI ANTONIO		OMISSIS	35	30	**30**	POSITIVO - punteggio decurtato	MANCANZA DEI REQUISITI CRITERIO DI SELEZIONE n.5	nota prot. n. 180/7476 del 15/02/2021
222	FOGGIA	15385045222	DE MARCO MICHELE		OMISSIS	30	30	**30**	POSITIVO - punteggio confermato		
223	BARI	15385058068	GUGLIELMI VINCENZO		OMISSIS	30	30	**30**	POSITIVO - punteggio confermato		
224	FOGGIA	15385044506	FAIENZA MATTEO		OMISSIS	30	30	**30**	POSITIVO - punteggio confermato		
225	FOGGIA	15385058415	TONTI LUIGI		OMISSIS	30	30	**30**	POSITIVO - punteggio confermato		
226	FOGGIA	15385047889	GAETA TOMMASO		OMISSIS	30	30	**30**	POSITIVO - punteggio confermato		
227	FOGGIA	15385057672	CERULLO DANIELA		OMISSIS	30	30	**30**	POSITIVO - punteggio confermato		
228	TARANTO - SERVIZIO FILIERE	15385060122	FRIOLO COSIMO		OMISSIS	30	30	**30**	POSITIVO - punteggio confermato		
229	TARANTO - SERVIZIO FILIERE	15385014046	DE SANTIS GABRIELE ANTONIO		OMISSIS	30	30	**30**	POSITIVO - punteggio confermato		
230	LECCE	15385020167	CALCAGNILE GIOVANNI		OMISSIS	30	30	**30**	POSITIVO - punteggio confermato		
231	TARANTO - SERVIZIO FILIERE	15385047855	GIUMENTARO PAMELA		OMISSIS	30	30	**30**	POSITIVO - punteggio confermato		
232	FOGGIA	15385065139	IMPERIALE LUISA		OMISSIS	35	30	**30**	POSITIVO - punteggio decurtato	MANCANZA DEI REQUISITI CRITERIO DI SELEZIONE n.5	nota prot. n. 180/7352 del 12/02/2021
233	FOGGIA	15385056880	MONTAGANO STEFANO		OMISSIS	40	30	**30**	POSITIVO - punteggio decurtato	MANCANZA DEI REQUISITI CRITERI DI SELEZIONE n.3 e n.6	nota prot. n. 180/7478 del 15/02/2021
234	FOGGIA	15385056146	QUADRIFOGLIO SOCIETA' COOPERATIVA AGRICOLA	MONTAGANO STEFANO	OMISSIS	35	30	**30**	POSITIVO - punteggio decurtato	MANCANZA DEI REQUISITI CRITERIO DI SELEZIONE n.6	nota prot. n. 180/7480 del 15/02/2021
235	FOGGIA	15385075237	D'ADDARIO MATTEO		OMISSIS	30	30	**30**	POSITIVO - punteggio confermato		
236	FOGGIA	15385066863	SOCIETA' AGRICOLA D'ADDARIO S.S.	DADDARIO MATTEO	OMISSIS	30	30	**30**	POSITIVO - punteggio confermato		
237	FOGGIA	15385070196	FABBRICATORE ANTONIA		OMISSIS	30	30	**30**	POSITIVO - punteggio confermato		
238	TARANTO	15385052269	PINZIMONIO DI DISTRATIS GIOVANNI & C. SOCIETA' SEMPLI	DISTRATIS GIOVANNI	OMISSIS	30	30	**30**	POSITIVO - punteggio confermato		
239	FOGGIA	15385063175	SOCIETA' AGRICOLA VILLA SAN MARTINO S.R.L.	SINERCHIA GIUSEPPE	OMISSIS	30	30	**30**	POSITIVO - punteggio confermato		
240	BARI	15385026396	BERTINI AGRICOLTURE SOCIETA' SEMPLICE	BERTINI ANGELO ANTONIO	OMISSIS	30	30	**30**	POSITIVO - punteggio confermato		

n.ordine	SERVIZIO TERRITORIALE COMPETENTE	BARCODE DOMANDA DI SOSTEGNO	RICHIEDENTE - DENOMINAZIONE	RAPPRESENTANTE LEGALE	DATA NASCITA RICHIEDENTE / RAPP.LEGALE	PUNTEGGIO DICHIARATO IN DOMANDA di SOSTEGNO	PUNTEGGIO CONSEGUITO A SEGUITO DELLE VERIFICHE	PUNTEGGIO IN GRADUATORIA AGGIORNATA	ESITO ISTRUTTORIA TECNICO AMMINISTRATIVA	MOTIVAZIONE	COMUNICAZIONE RELATIVA ALL' ESITO ISTRUTTORIO EFFETTUATA DAL SERVIZIO TERRITORIALE
241	TARANTO - ST DI BARI	15385001704	LONOCE ROSALBA		OMISSIS	30	30	**30**	POSITIVO - punteggio confermato		
242	FOGGIA	15385071277	PAGNOTTI SILVIO		OMISSIS	30	30	**30**	POSITIVO - punteggio confermato		
243	BRINDISI	15385044688	COMMENDATORE CHIARA		OMISSIS	35	30	**30**	POSITIVO - punteggio decurtato	MANCANZA DEI REQUISITI CRITERIO DI SELEZIONE n.3	nota prot. n.180/0002191 del 15/01/2021
244	BRINDISI	15385064447	DE MICHELE ENRICA FRANCESCA		OMISSIS	30	30	**30**	POSITIVO - punteggio confermato		
245	FOGGIA	15385059819	LUBES MICHELE		OMISSIS	35	30	**30**	POSITIVO - punteggio decurtato	MANCANZA DEI REQUISITI CRITERIO DI SELEZIONE n.5	nota prot. n. 180/7477 del 15/02/2021
246	FOGGIA	15385017486	PATELLA AGOSTINO		OMISSIS	30	30	**30**	POSITIVO - punteggio confermato		
247	FOGGIA	15385069941	SOCIETA' AGRICOLA BRUNI SRL	BRUNI GIANLUIGI	OMISSIS	35	30	**30**	POSITIVO - punteggio decurtato	MANCANZA DEI REQUISITI CRITERIO DI SELEZIONE n.5	nota prot. n. 180/7453 del 15/02/2021
248	FOGGIA	15385029259	SCAPOLA LUCA		OMISSIS	30	30	**30**	POSITIVO - punteggio confermato		
249	FOGGIA	15385065246	D'APICE MARIA		OMISSIS	30	30	**30**	POSITIVO - punteggio confermato		
250	BRINDISI	15385070592	CHIONNA MARINA		OMISSIS	30	30	**30**	POSITIVO - punteggio confermato		
251	TARANTO	15385049992	CHIONNA ILARIA		OMISSIS	30	30	**30**	POSITIVO - punteggio confermato		
252	FOGGIA	15385020696	CASCINA SAVINO SOCIETA SEMPLICE AGRICOLA	SAVINO MICHELE	OMISSIS	30	30	**30**	POSITIVO - punteggio confermato		
253	FOGGIA	15385063134	TENUTA PLANISIUM SOCIETA' AGRICOLA A R. L.	DI PASQUA MARIA EMANUE	OMISSIS	30	30	**30**	POSITIVO - punteggio confermato		
254	FOGGIA	15385046535	INTRONA COSIMO DAMIANO		OMISSIS	30	30	**30**	POSITIVO - punteggio confermato		
255	FOGGIA	15385050917	OLIVIERI GIANPAOLO		OMISSIS	30	30	**30**	POSITIVO - punteggio confermato		
256	FOGGIA	15385058498	MAURIELLO PASQUALE		OMISSIS	30	30	**30**	POSITIVO - punteggio confermato		
257	TARANTO - SERVIZIO FILIERE	15385048895	FELLINE SOCIETA' AGRICOLA A RL	GRECO MARIA AZZURRA	OMISSIS	35	30	**30**	POSITIVO - punteggio confermato	MANCANZA DEI REQUISITI CRITERIO DI SELEZIONE n.6	nota prot. n. 0001553 del 10/02/2021
258	FOGGIA	15385062656	MONTAGANO LIBERO		OMISSIS	35	30	**30**	POSITIVO - punteggio decurtato	MANCANZA DEI REQUISITI CRITERIO DI SELEZIONE n.6	nota prot. n. 180/7483 del 15/02/2021
259	TARANTO - SERVIZIO FILIERE	15385057144	FRANCO LEONARDO		OMISSIS	35	30	**30**	POSITIVO - punteggio decurtato	MANCANZA DEI REQUISITI CRITERIO DI SELEZIONE n.3	pec del 23/02/2021 - Riduzione punteggio
260	FOGGIA	15385052129	TERRE NOSTRE SOCIETA' AGRICOLA SEMPLICE	CAPUTO ADRIANA	OMISSIS	30	30	**30**	POSITIVO - punteggio confermato		
261	FOGGIA	15385062516	LEONE ATTILIO		OMISSIS	30	30	**30**	POSITIVO - punteggio confermato		
262	FOGGIA	15385064629	MASTRAPASQUA SEBASTIANO		OMISSIS	30	30	**30**	POSITIVO - punteggio confermato		
263	FOGGIA	15385044613	SOCCIO LUIGI		OMISSIS	30	30	**30**	POSITIVO - punteggio confermato		
264	BARI	15385067705	RELLA DOMENICO		OMISSIS	35	30	**30**	POSITIVO - punteggio decurtato	MANCANZA DEI REQUISITI CRITERIO DI SELEZIONE n.5	nota prot. n. 2732 del 19/01/2021
265	FOGGIA	15385062110	AGRI L.D.C. SOCIETA' AGRICOLA SRL	PORCELLUZZI ANGELO MICH	OMISSIS	30		**30**	NEGATIVO - non ammissibile		nota prot. n.180/7261 del 12/02/2021
266	BRINDISI	15385028376	CERVELLERA DANIELE DOMENICO		OMISSIS	40	30	**30**	POSITIVO - punteggio decurtato	MANCANZA DEI REQUISITI CRITERI DI SELEZIONE n.5 e n.6	nota prot. n. 9169 del 23/02/2021
267	FOGGIA	15385031800	SOCIETA' AGRICOLA MONTEROTONDO VINI S.S.	ALICINO VINCENZO	OMISSIS	35	30	**30**	POSITIVO - punteggio decurtato	MANCANZA DEI REQUISITI CRITERIO DI SELEZIONE n.2	nota prot. n. 180/7489 del 15/02/2021
268	BARI	15385010101	ZAGARIA ANGELA		OMISSIS	30	30	**30**	POSITIVO - punteggio confermato		
269	LECCE	15385030703	MERICO DANIELE		OMISSIS	30	30	**30**	POSITIVO - punteggio confermato		
270	FOGGIA	15385059736	GERVASIO LUCIA		OMISSIS	30	30	**30**	POSITIVO - punteggio confermato		
271	TARANTO - SERVIZIO FILIERE	15385005754	MARTUCCI PIERA		OMISSIS	30	30	**30**	POSITIVO - punteggio confermato		
272	BRINDISI	15385072804	STEFANELLI ROBERTO		OMISSIS	30	30	**30**	POSITIVO - punteggio confermato		
273	LECCE	15385062847	GABELLONE MARCO		OMISSIS	30	30	**30**	POSITIVO - punteggio confermato		
274	TARANTO - SERVIZIO FILIERE	15385008584	PICCIONE SALVATORE		OMISSIS	30	30	**30**	POSITIVO - punteggio confermato		
275	BARI	15385009921	CANTORE ANNA LUCIA		OMISSIS	30	30	**30**	POSITIVO - punteggio confermato		
276	BRINDISI	15385043730	SOCIETA' COOPERATIVA AGRICOLA SANT'APOLLONIA	SANTORO COSIMO GIOVANN	OMISSIS	30	30	**30**	POSITIVO - punteggio confermato		
277	FOGGIA	15385050651	MARINI MARIO ANTONELLO		OMISSIS	30	30	**30**	POSITIVO - punteggio confermato		
278	BRINDISI	15385035454	CUPPONE GIUSEPPINA		OMISSIS	35	30	**30**	POSITIVO - punteggio rideterminato		
279	LECCE	15385017908	VIGNETI DE FALCO SOCIETA' SEMPLICE AGRICOLA	DE FALCO GABRIELE	OMISSIS	30	30	**30**	POSITIVO - punteggio confermato		
280	TARANTO - ST DI BARI	15385070477	MATERA LUCA		OMISSIS	40	30	**30**	POSITIVO - punteggio decurtato	MANCANZA DEI REQUISITI CRITERI DI SELEZIONE n.2 e n.6	nota prot. n. 14751 del 25/03/2021

n.ordine	SERVIZIO TERRITORIALE COMPETENTE	BARCODE DOMANDA DI SOSTEGNO	RICHIEDENTE - DENOMINAZIONE	RAPPRESENTANTE LEGALE	DATA NASCITA RICHIEDENTE / RAPP.LEGALE	PUNTEGGIO DICHIARATO IN DOMANDA di SOSTEGNO	PUNTEGGIO CONSEGUITO A SEGUITO DELLE VERIFICHE	PUNTEGGIO IN GRADUATORIA AGGIORNATA	ESITO ISTRUTTORIA TECNICO AMMINISTRATIVA	MOTIVAZIONE	COMUNICAZIONE RELATIVA ALL' ESITO ISTRUTTORIO EFFETTUATA DAL SERVIZIO TERRITORIALE
281	FOGGIA	15385059827	BALICE FRANCESCO		OMISSIS	30	30	**30**	POSITIVO - punteggio confermato		
282	FOGGIA	15385026099	RUSSO DOMENICO		OMISSIS	30	30	**30**	POSITIVO - punteggio confermato		
283	TARANTO - ST DI BARI	15385062748	LOMARTIRE COSIMO		OMISSIS	35	30	**30**	POSITIVO - punteggio decurtato	MANCANZA DEI REQUISITI CRITERIO DI SELEZIONE n.3	nota prot. n. 7437 del 15/02/2021
284	BARI	15385044696	COLIA GIUSEPPE		OMISSIS	30	30	**30**	POSITIVO - punteggio confermato		
285	LECCE	15385030901	PALESTINI BARBARA		OMISSIS	30	30	**30**	POSITIVO - punteggio confermato		
286	BRINDISI	15385033939	SOCIETA' AGRICOLA VALLONE SOCIETA' SEMPLICE	VALLONE FRANCESCO DONA	OMISSIS	30	30	**30**	POSITIVO - punteggio confermato		nota prot. n.6690 del 09/02/2021
287	BARI	15385060783	ROSELLI ANGELA		OMISSIS	30	30	**30**	POSITIVO - punteggio confermato		
288	LECCE	15385035140	PETITO FABIANA		OMISSIS	30	30	**30**	POSITIVO - punteggio confermato		
289	TARANTO - SERVIZIO FILIERE	15385053879	FRANCHINI CESARE		OMISSIS	30	30	**30**	POSITIVO - punteggio confermato		
290	BRINDISI	15385073976	MASSERIA ALTEMURA SOCIETA' AGRICOLA A RESPONSABILI	ZONIN ANDREA	OMISSIS	30		**30**	NEGATIVO - non ammissibile		nota prot. n.9142 del 23/02/2021
291	LECCE	15385049638	CANTINA FIORENTINO S.R.L. SOCIETA' AGRICOLA	COLUCCIA CINZIA	OMISSIS	40	30	**30**	POSITIVO - punteggio decurtato	MANCANZA DEI REQUISITI CRITERI DI SELEZIONE n.5 e n.6	nota prot. n. 014557 del 25/03/2021
292	LECCE	15385043557	VETRUGNO MARCELLO		OMISSIS	30	30	**30**	POSITIVO - punteggio confermato		
293	LECCE	15385056849	MANCA MARCO		OMISSIS	35	30	**30**	POSITIVO - punteggio decurtato	MANCANZA DEI REQUISITI CRITERIO DI SELEZIONE n.3	nota prot. n. 007379 del 12/02/2021
294	FOGGIA	15385068828	CETRULO ANTONIETTA		OMISSIS	30	30	**30**	POSITIVO - punteggio confermato		
295	BARI	15385065881	PELLEGRINI ANTONIO		OMISSIS	30	30	**30**	POSITIVO - punteggio confermato		
296	BARI	15385049323	SOC.AGR.CARNICELLI S.S.	CARNICELLI DARIA	OMISSIS	30	30	**30**	POSITIVO - punteggio confermato		
297	BRINDISI	15385034531	MORLEO ANNA		OMISSIS	30	30	**30**	POSITIVO - punteggio confermato		
298	TARANTO - ST DI BARI	15385006844	LI MARINI SOCIETA' SEMPLICE AGRICOLA	DIMAGGIO MAURO	OMISSIS	30	30	**30**	POSITIVO - punteggio confermato		
299	LECCE	15385010143	D'ELIA CARLO		OMISSIS	30	30	**30**	POSITIVO - punteggio confermato		
300	BARI	15385074404	AGRICOLA SALATINO S.R.L.	SALATINO NICOLA	OMISSIS	30	30	**30**	POSITIVO - punteggio confermato		
301	BARI	15385029473	DI RELLA FRANCESCO		OMISSIS	30	30	**30**	POSITIVO - punteggio confermato		
302	LECCE	15385046998	SANSER SOCIETA' A RESPONSABILITA' LIMITATA SEMPLIFICA	ROMANO SERENELLA	OMISSIS	30	30	**30**	POSITIVO - punteggio confermato		
303	TARANTO - SERVIZIO FILIERE	15385052111	DE FILIPPIS ANGELO		OMISSIS	45	30	**30**	POSITIVO - punteggio decurtato	MANCANZA DEI REQUISITI CRITERI DI SELEZIONE n.2, n.3 e n.6	nota prot. n. 0002131 del 24/02/2021
304	BRINDISI	15385011125	MIGLIETTA LUIGI		OMISSIS	30	30	**30**	POSITIVO - punteggio confermato		
305	TARANTO	15385066681	ANGIULLI SOCIETA' AGRICOLA ARL	ANGIULLI ANGELO	OMISSIS	30	30	**30**	POSITIVO - punteggio confermato		
306	TARANTO - ST DI BARI	15385059439	MILIZIA FRANCESCO		OMISSIS	30	30	**30**	POSITIVO - punteggio confermato		
307	BARI	15385003296	SCARIMBOLO ISA		OMISSIS	30	30	**30**	POSITIVO - punteggio confermato		
308	BRINDISI	15385053432	GALLUCCIO COSIMO		OMISSIS	30	30	**30**	POSITIVO - punteggio confermato		
309	BRINDISI	15385065055	COLUCCIA EMANUELA		OMISSIS	30	30	**30**	POSITIVO - punteggio confermato		
310	BRINDISI	15385035157	SOCIETA AGRICOLA VITIVINICOLA TERRE D'ERCOLE SRLS	SOZZO SABRINA	OMISSIS	30	30	**30**	POSITIVO - punteggio confermato		
311	LECCE	15385063712	RAGANATO MARCELLO		OMISSIS	35	30	**30**	POSITIVO - punteggio decurtato	MANCANZA DEI REQUISITI CRITERIO DI SELEZIONE n.6	nota prot. n. 014211 del 23/03/2021
312	TARANTO - ST DI BARI	15385014129	MASSARO GIUSEPPE		OMISSIS	30	30	**30**	POSITIVO - punteggio confermato		
313	TARANTO - ST DI BARI	15385009152	LENTINI VINCENZA		OMISSIS	30	30	**30**	POSITIVO - punteggio confermato		
314	BRINDISI	15385061104	RISI GIUSEPPE		OMISSIS	35	30	**30**	POSITIVO - punteggio decurtato	MANCANZA DEI REQUISITI CRITERIO DI SELEZIONE n.6	nota prot. n. 4227 del 27/01/2021
315	BARI	15385061625	GANGAI BIAGIO		OMISSIS	30	30	**30**	POSITIVO - punteggio confermato		
316	BRINDISI	15385073562	TALIA S.R.L. - SOCIETA' AGRICOLA	PELLICCIOLI RINALDO	OMISSIS	30	30	**30**	POSITIVO - punteggio confermato		
317	FOGGIA	15385007396	RUBILLO VINCENZO		OMISSIS	30	30	**30**	POSITIVO - punteggio confermato		
318	TARANTO - SERVIZIO FILIERE	15385014376	D'ETTORRE REMEGGIO		OMISSIS	30	30	**30**	POSITIVO - punteggio confermato		
319	LECCE	15385028640	MACCHIA TONIO		OMISSIS	30	30	**30**	POSITIVO - punteggio confermato		
320	FOGGIA	15385059892	BOVE GIUSEPPE		OMISSIS	30	30	**30**	POSITIVO - punteggio confermato		

n.ordine	SERVIZIO TERRITORIALE COMPETENTE	BARCODE DOMANDA DI SOSTEGNO	RICHIEDENTE - DENOMINAZIONE	RAPPRESENTANTE LEGALE	DATA NASCITA RICHIEDENTE / RAPP.LEGALE	PUNTEGGIO DICHIARATO IN DOMANDA di SOSTEGNO	PUNTEGGIO CONSEGUITO A SEGUITO DELLE VERIFICHE	PUNTEGGIO IN GRADUATORIA AGGIORNATA	ESITO ISTRUTTORIA TECNICO AMMINISTRATIVA	MOTIVAZIONE	COMUNICAZIONE RELATIVA ALL' ESITO ISTRUTTORIO EFFETTUATA DAL SERVIZIO TERRITORIALE
321	BARI	15385074735	PORRO GIAN MICHELE		OMISSIS	30	30	**30**	POSITIVO - punteggio confermato		
322	TARANTO - SERVIZIO FILIERE	15385061344	FLACE SAVERIO		OMISSIS	30	30	**30**	POSITIVO - punteggio confermato		
323	TARANTO	15385050859	AZIENDA AGRICOLA CAMPANELLA DEI FRATELLI PIGNATARO	PIGNATARO GRAZIANO	OMISSIS	30	30	**30**	POSITIVO - punteggio confermato		
324	TARANTO	15385001993	DE VALERIO ADOLFO SALVATORE		OMISSIS	30	30	**30**	POSITIVO - punteggio confermato		
325	LECCE	15385052020	VENTURI PAOLA - VENTURI GLORIA - MARROCCO MARCELL	VENTURI PAOLA	OMISSIS	35	30	**30**	POSITIVO - punteggio decurtato	MANCANZA DEI REQUISITI CRITERIO DI SELEZIONE n.6	nota prot. n. 009454 del 24/02/2021
326	TARANTO	15385056005	PICCINNI GIOVANNA		OMISSIS	30	30	**30**	POSITIVO - punteggio confermato		
327	BARI	15385060957	TEDONE MARIELLA		OMISSIS	30	30	**30**	POSITIVO - punteggio confermato		
328	TARANTO	15385070345	BIANCO MARIA		OMISSIS	35	30	**30**	POSITIVO - punteggio decurtato	MANCANZA DEI REQUISITI CRITERIO DI SELEZIONE n.6	pec prot. n. 180/0013875 del 22/03/2021 - Riduzione punteggio
329	FOGGIA	15385064140	UNGARO GIACOMO		OMISSIS	30	30	**30**	POSITIVO - punteggio confermato		
330	FOGGIA	15385059793	SOC.AGR.TERRE DI PUGLIA BIO DI PICCOLELLI F.&C. SAS	PICCOLELLI FRANCESCO	OMISSIS	30	30	**30**	POSITIVO - punteggio confermato		
331	TARANTO	15385026784	CALVI MARIO COSIMO		OMISSIS	30	30	**30**	POSITIVO - punteggio confermato		
332	TARANTO - ST DI BARI	15385002207	MARINOTTI LIVIA		OMISSIS	30	30	**30**	POSITIVO - punteggio confermato		
333	TARANTO - ST DI BARI	15385048929	MERO SALVATORE		OMISSIS	30	30	**30**	POSITIVO - punteggio confermato		
334	FOGGIA	15385053887	ANGARANO VINCENZO		OMISSIS	35	30	**30**	POSITIVO - punteggio decurtato	MANCANZA DEI REQUISITI CRITERIO DI SELEZIONE n.6	nota prot. n. 180/7484 del 15/02/2021
335	BARI	15385008568	PETRONELLI RACHELE		OMISSIS	30	30	**30**	POSITIVO - punteggio confermato		
336	LECCE	15385019169	LANDOLFO RENZO		OMISSIS	30	30	**30**	POSITIVO - punteggio confermato		
337	BARI	15385060320	STASI GIOVANNI		OMISSIS	30	30	**30**	POSITIVO - punteggio confermato		
338	TARANTO	15385055825	SAMMARCO COSIMO GIUSEPPE		OMISSIS	35	30	**30**	POSITIVO - punteggio decurtato	MANCANZA DEI REQUISITI CRITERIO DI SELEZIONE n.6	pec prot. n. 180/0013814 del 19/03/2021 - Riduzione punteggio
339	LECCE	15385033756	CANTELE GIOVANNI		OMISSIS	30	30	**30**	POSITIVO - punteggio confermato		
340	TARANTO - SERVIZIO FILIERE	15385065824	DUGGENTO GREGORIO		OMISSIS	30	30	**30**	POSITIVO - punteggio confermato		
341	LECCE	15385064157	RIPA SALVATORE		OMISSIS	35	30	**30**	POSITIVO - punteggio decurtato	MANCANZA DEI REQUISITI CRITERIO DI SELEZIONE n.6	nota prot. n. 013182 del 18/03/2021
342	LECCE	15385055809	RUBERTI RAFFAELE		OMISSIS	30	30	**30**	POSITIVO - punteggio confermato		
343	BARI	15385065659	AZ.AGRIC.DI PIETRO SOC.AGRIC.COO	DI PIETRO ALFONSO	OMISSIS	30	30	**30**	POSITIVO - punteggio confermato		
344	LECCE	15385010705	PRUDENZANO ROBERTO		OMISSIS	30	30	**30**	POSITIVO - punteggio confermato		
345	TARANTO	15385044308	DEPASCALE PAOLO MARCO		OMISSIS	30	30	**30**	POSITIVO - punteggio confermato		
346	TARANTO	15385046543	TERRUSI VITO ANTONIO		OMISSIS	30	30	**30**	POSITIVO - punteggio confermato		
347	BARI	15385073968	DELL'ACCIO GIUSEPPE		OMISSIS	30	30	**30**	POSITIVO - punteggio confermato		
348	BRINDISI	15385057698	DEL GROSSO FRANCESCO		OMISSIS	30	30	**30**	POSITIVO - punteggio confermato		
349	TARANTO - ST DI BARI	15385063985	PASTORELLI SILVANA		OMISSIS	35	30	**30**	POSITIVO - punteggio decurtato	MANCANZA DEI REQUISITI CRITERIO DI SELEZIONE n.6	nota prot. n. 12432 del 16/03/2021
350	LECCE	15385059421	LANDOLFO WALTER		OMISSIS	30	30	**30**	POSITIVO - punteggio confermato		
351	BRINDISI	15385045370	DE MARCO RAFFAELE		OMISSIS	35	30	**30**	POSITIVO - punteggio decurtato	MANCANZA DEI REQUISITI CRITERIO DI SELEZIONE n.6	nota prot. n.11437 del 09/03/2021
352	BRINDISI	15385064314	SOCIETA' AGRICOLA MOCCARI DEI F.LLI ABBRACCIAVENTO S	ABBRACCIAVENTO GIUSEPPE	OMISSIS	30	30	**30**	POSITIVO - punteggio confermato		
353	FOGGIA	15385052293	ZENGA CARMELINO		OMISSIS	30	30	**30**	POSITIVO - punteggio confermato		
354	BRINDISI	15385075401	AZIENDA AGRICOLA POGGIO LE VOLPI SOCIETA AGRICOLA A	MERGE' FELICE	OMISSIS	30	30	**30**	POSITIVO - punteggio confermato		
355	LECCE	15385054265	BONSEGNA ALESSANDRO		OMISSIS	30	30	**30**	POSITIVO - punteggio confermato		
356	LECCE	15385035207	LE VIGNE DI GIOMAT SOCIETA' A RESPONSABILITA' LIMITAT	BONSEGNA ALESSANDRO	OMISSIS	30	30	**30**	POSITIVO - punteggio confermato		
357	BRINDISI	15385066038	CARISA SOCIETA' SEMPLICE AGRICOLA	BASILI NATALIA	OMISSIS	30	30	**30**	POSITIVO - punteggio confermato		
358	TARANTO	15385002637	COTUGNO COSTANZA		OMISSIS	30	30	**30**	POSITIVO - punteggio confermato		
359	LECCE	15385002157	PALADINI GIOVANNI COSIMO		OMISSIS	30	30	**30**	POSITIVO - punteggio confermato		
360	LECCE	15385051352	PETITO DANIELA		OMISSIS	30	30	**30**	POSITIVO - punteggio confermato		

n.ordine	SERVIZIO TERRITORIALE COMPETENTE	BARCODE DOMANDA DI SOSTEGNO	RICHIEDENTE - DENOMINAZIONE	RAPPRESENTANTE LEGALE	DATA NASCITA RICHIEDENTE / RAPP.LEGALE	PUNTEGGIO DICHIARATO IN DOMANDA di SOSTEGNO	PUNTEGGIO CONSEGUITO A SEGUITO DELLE VERIFICHE	PUNTEGGIO IN GRADUATORIA AGGIORNATA	ESITO ISTRUTTORIA TECNICO AMMINISTRATIVA	MOTIVAZIONE	COMUNICAZIONE RELATIVA ALL' ESITO ISTRUTTORIO EFFETTUATA DAL SERVIZIO TERRITORIALE
361	LECCE	15385075138	CARLINO TOMMASO PASQUALE		OMISSIS	30	30	**30**	POSITIVO - punteggio confermato		
362	BARI	15385047228	BONGALLINO FILOMENA		OMISSIS	30	30	**30**	POSITIVO - punteggio confermato		
363	LECCE	15385068117	SOCIETA' AGRICOLA PALOMBARELLO S.R.L.	ZULLO GIOVANNI	OMISSIS	35	30	**30**	POSITIVO - punteggio decurtato	MANCANZA DEI REQUISITI CRITERIO DI SELEZIONE n.6	nota prot. n. 007377 del 12/02/2021
364	LECCE	15385063522	RIPA GIOVANNI		OMISSIS	35	30	**30**	POSITIVO - punteggio decurtato	MANCANZA DEI REQUISITI CRITERIO DI SELEZIONE n.6	nota prot. n. 013184 del 18/03/2021
365	LECCE	15385050339	MARRA FRANCESCO		OMISSIS	30	30	**30**	POSITIVO - punteggio confermato		
366	BRINDISI	15385042336	PEZZUTO FRANCO		OMISSIS	30	30	**30**	POSITIVO - punteggio confermato		
367	LECCE	15385018831	ERROI VINICIO CARMINE		OMISSIS	30	30	**30**	POSITIVO - punteggio confermato		
368	TARANTO	15385004203	TURCO ANNA		OMISSIS	30	30	**30**	POSITIVO - punteggio confermato		pec prot. n. 180/0013823 del 19/03/2021 - Riduzione superficie
369	TARANTO	15385047319	ATTANASIO SALVATORE		OMISSIS	30	30	**30**	POSITIVO - punteggio confermato		
370	FOGGIA	15385058209	LACERENZA ISABELLA		OMISSIS	30	30	**30**	POSITIVO - punteggio confermato		
371	TARANTO	15385055361	TARANTINO ANTONIO SIMONE		OMISSIS	30	30	**30**	POSITIVO - punteggio confermato		
372	BRINDISI	15385035199	PASSARO SAMUELE		OMISSIS	30	30	**30**	POSITIVO - punteggio confermato		nota prot. n.11427 del 09/03/2021
373	FOGGIA	15385053929	ANGARANO ANGELANTONIO		OMISSIS	30	30	**30**	POSITIVO - punteggio confermato		
374	TARANTO - SERVIZIO FILIERE	15385048754	FINO GIANFRANCO		OMISSIS	30	30	**30**	POSITIVO - punteggio confermato		
375	LECCE	15385044449	PETRELLI GIOVANNI		OMISSIS	30	30	**30**	POSITIVO - punteggio confermato		
376	BRINDISI	15385015910	LECCISI PAOLO		OMISSIS	35	30	**30**	POSITIVO - punteggio decurtato	MANCANZA DEI REQUISITI CRITERIO DI SELEZIONE n.6	nota prot. n.4219 del 27/01/2021
377	BARI	15385044720	COLLI DELLA MURGIA SOCIETA' SEMPLICE AGRICOLA - IN SI	VENTRICELLI FRANCESCO	OMISSIS	35	30	**30**	POSITIVO - punteggio decurtato	MANCANZA DEI REQUISITI CRITERIO DI SELEZIONE n.6	nota prot. n. 3685 del 25/01/2021
378	TARANTO	15385050255	BALDARO PASQUALE		OMISSIS	30	30	**30**	POSITIVO - punteggio confermato		pec prot. n. 180/0013810 del 19/03/2021 - Riduzione superficie
379	TARANTO - SERVIZIO FILIERE	15385028921	FORLEO FILOMENA		OMISSIS	30	30	**30**	POSITIVO - punteggio confermato		
380	LECCE	15385009962	GENNARO DOMENICO		OMISSIS	35	30	**30**	POSITIVO - punteggio confermato	MANCANZA DEI REQUISITI CRITERIO DI SELEZIONE n.6	nota prot. n.007373 del 12/02/2021
381	TARANTO	15385070089	SANTORO CARLO		OMISSIS	30	30	**30**	POSITIVO - punteggio confermato		pec prot. AOO_180/0001837 del 19/03/2021 - Riduzione superficie
382	BARI	15385034416	AZ. AGR. DONNA FR. DI ROSELLI F. & C. SNC SOCIETA' AGRIC	VISICCHIO DOMENICO	OMISSIS	30	30	**30**	POSITIVO - punteggio confermato		
383	TARANTO - ST DI BARI	15385049026	MORRONE GIOVANNI		OMISSIS	30	30	**30**	POSITIVO - punteggio confermato		
384	FOGGIA	15385007412	DIRIENZO ROCCO		OMISSIS	30	30	**30**	POSITIVO - punteggio confermato		
385	TARANTO - ST DI BARI	15385015613	LELLA GIOVANNI		OMISSIS	30	30	**30**	POSITIVO - punteggio confermato		
386	BRINDISI	15385070949	FORTUNATO MICHELE		OMISSIS	35	30	**30**	POSITIVO - punteggio decurtato	MANCANZA DEI REQUISITI CRITERIO DI SELEZIONE n.6	nota prot. n.180/0012284 del 15/03/2021
387	LECCE	15385048812	MEC S.R.L. SOCIETA' AGRICOLA	FRATTINI STEFANO	OMISSIS	30		**30**	NEGATIVO - non ammissibile	precedente impegno decennale non rispettato	nota prot. n. 013247 del 18/03/2021
388	TARANTO - SERVIZIO FILIERE	15385053192	MILIZIA GIUSEPPE ORONZO		OMISSIS	30	30	**30**	POSITIVO - punteggio confermato		
389	LECCE	15385043698	FAVALE GIUSEPPE		OMISSIS	30	30	**30**	POSITIVO - punteggio confermato		
390	TARANTO - SERVIZIO FILIERE	15385073034	FABBIANO ANGELO		OMISSIS	30	30	**30**	POSITIVO - punteggio confermato		
391	TARANTO - SERVIZIO FILIERE	15385024433	DE QUARTO GAETANO		OMISSIS	30	30	30	POSITIVO - punteggio confermato		
392	BRINDISI	15385035165	REALE DAMIANO		OMISSIS	30	30	**30**	POSITIVO - punteggio confermato		
393	TARANTO	15385061807	CAPPUCCIO RITA		OMISSIS	30	30	**30**	POSITIVO - punteggio confermato		pec prot. n. 180/0013820 del 19/03/2021 - Riduzione superficie
394	LECCE	15385056930	LEO PAOLO		OMISSIS	35	30	**30**	POSITIVO - punteggio decurtato	MANCANZA DEI REQUISITI CRITERIO DI SELEZIONE n.6	nota prot. n. 013185 del 18/03/2021
395	TARANTO - ST DI BARI	15385029606	MONTELEONE FILOMENA		OMISSIS	30	30	**30**	POSITIVO - punteggio confermato		
396	BRINDISI	15385064967	GRECO SOCIETA' AGRICOLA SRL	GRECO MICHELE	OMISSIS	30	30	**30**	POSITIVO - punteggio confermato		
397	BARI	15385061633	AZIENDA AGRICOLA S.LUCIA SAS DI G.& R. PERRONE CAPAN	PERRONE CAPANO ROBERTO	OMISSIS	30	30	**30**	POSITIVO - punteggio confermato		
398	FOGGIA	15385033632	LOSITO LEONARDO		OMISSIS	30	30	**30**	POSITIVO - punteggio confermato		
399	TARANTO	15385056898	PIANGEVINO ADOLFO		OMISSIS	30	30	**30**	POSITIVO - punteggio confermato		pec prot. n. 180/0013832 del 19/03/2021 - Riduzione superficie
400	LECCE	15385017999	TONDO PIER NICOLA		OMISSIS	30	30	**30**	POSITIVO - punteggio confermato		

n.ordine	SERVIZIO TERRITORIALE COMPETENTE	BARCODE DOMANDA DI SOSTEGNO	RICHIEDENTE - DENOMINAZIONE	RAPPRESENTANTE LEGALE	DATA NASCITA RICHIEDENTE / RAPP.LEGALE	PUNTEGGIO DICHIARATO IN DOMANDA di SOSTEGNO	PUNTEGGIO CONSEGUITO A SEGUITO DELLE VERIFICHE	PUNTEGGIO IN GRADUATORIA AGGIORNATA	ESITO ISTRUTTORIA TECNICO AMMINISTRATIVA	MOTIVAZIONE	COMUNICAZIONE RELATIVA ALL' ESITO ISTRUTTORIO EFFETTUATA DAL SERVIZIO TERRITORIALE
401	TARANTO	15385055866	SERINI MICHELE		OMISSIS	30	30	**30**	POSITIVO - punteggio confermato		pec prot. n. 180/0013836 del 19/03/2021 - Riduzione superficie
402	BARI	15385010135	VALLARELLA MICHELE		OMISSIS	35	30	**30**	POSITIVO - punteggio decurtato	MANCANZA DEI REQUISITI CRITERIO DI SELEZIONE n.3	nota prot. n. 3664 del 25/01/2021
403	FOGGIA	15385067127	NARDELLA ANGELO		OMISSIS	35	30	**30**	POSITIVO - punteggio decurtato	MANCANZA DEI REQUISITI CRITERIO DI SELEZIONE n.6	nota prot. n. 180/7468 del 15/02/2021
404	TARANTO	15385019854	SIMEONE VITO ANTONIO		OMISSIS	30	30	**30**	POSITIVO - punteggio confermato		
405	TARANTO - SERVIZIO FILIERE	15385016843	D'ERRICO COSIMO		OMISSIS	30	30	**30**	POSITIVO - punteggio confermato		
406	LECCE	15385052491	AZIENDA AGRICOLA ROCCA S. S. SOCIETA' AGRICOLA	ROCCA PAOLO ERNESTO	OMISSIS	30	30	**30**	POSITIVO - punteggio confermato		
407	TARANTO	15385069537	SERIO ANNA		OMISSIS	35	30	**30**	POSITIVO - punteggio decurtato	MANCANZA DEI REQUISITI CRITERIO DI SELEZIONE n.6	pec prot. n. 180/0013884 del 22/03/2021 - Riduzione punteggio e superficie
408	TARANTO - ST DI BARI	15385075039	NETTI ROCCO GIUSEPPE		OMISSIS	30		**30**	NEGATIVO - non ricevibile		nota prot. n. 12344 del 15/03/2021
409	TARANTO - SERVIZIO FILIERE	15385014673	FISCHETTI VALENTINA		OMISSIS	30	30	**30**	POSITIVO - punteggio confermato		pec del 22/03/2021 - Riduzione superficie
410	LECCE	15385018633	ZECCA MARIO		OMISSIS	30	30	**30**	POSITIVO - punteggio confermato		
411	LECCE	15385055171	RIFUGIO S.S.	ZECCA MARIO	OMISSIS	30	30	**30**	POSITIVO - punteggio confermato		
412	BRINDISI	15385033327	AZIENDA AGRARIA DUCA CARLO GUARINI S.S. AGRICOLA	GUARINI GIOVANBATTISTA	OMISSIS	30	30	**30**	POSITIVO - punteggio confermato		nota prot. n.9147 del 23/02/2021
413	BRINDISI	15385073588	SOCIETA' AGRICOLA MASSERIA BARONI NUOVI S.R.L.	CAMPANA EMANUELE LUIGI	OMISSIS	30	30	**30**	POSITIVO - punteggio confermato		
414	FOGGIA	15385058845	ZERBINO GRAZIA		OMISSIS	30	30	**30**	POSITIVO - punteggio confermato		
415	BRINDISI	15385053416	TENUTA LUBELLI SOCIETA' SEMPLICE AGRICOLA	PERRONE FRANCO	OMISSIS	30	30	**30**	POSITIVO - punteggio confermato		
416	BRINDISI	15385067804	D'ANGELI GIOVANNI		OMISSIS	30	30	**30**	POSITIVO - punteggio confermato		
417	BARI	15385026255	SANNELLI GIUSEPPE		OMISSIS	30	30	**30**	POSITIVO - punteggio confermato		
418	TARANTO - SERVIZIO FILIERE	15385074347	GIANNUZZI VITTORIA COSIMA		OMISSIS	35	30	**30**	POSITIVO - punteggio decurtato	MANCANZA DEI REQUISITI CRITERIO DI SELEZIONE n.6	pec del 19/02/2021 - Riduzione punteggio e superficie
419	BRINDISI	15385070063	LILLO COSMO DAMIANO		OMISSIS	35	30	**30**	POSITIVO - punteggio decurtato	MANCANZA DEI REQUISITI CRITERIO DI SELEZIONE n.6	nota prot. n. 11422 del 09/03/2021
420	TARANTO - SERVIZIO FILIERE	15385002736	DE SARLO MARIO		OMISSIS	30	30	**30**	POSITIVO - punteggio confermato		
421	TARANTO - ST DI BARI	15385050057	PASSARELLI VITO		OMISSIS	30	30	**30**	POSITIVO - punteggio confermato		
422	LECCE	15385044282	QUARTA ALDO		OMISSIS	30	30	**30**	POSITIVO - punteggio confermato		
423	TARANTO	15385053861	SOCIETA' AGRICOLA MASSERIA BORGO DEI TRULLI SOCIETA	MICHELON SERGIO	OMISSIS	30	30	**30**	POSITIVO - punteggio confermato		
424	BRINDISI	15385071665	PENNETTA ANTONIO		OMISSIS	35	30	**30**	POSITIVO - punteggio decurtato	MANCANZA DEI REQUISITI CRITERIO DI SELEZIONE n.6	nota prot. n. 9164 del 23/02/2021
425	TARANTO	15385024094	CASALINI MARIA DANIELA		OMISSIS	30	30	**30**	POSITIVO - punteggio confermato		
426	BRINDISI	15385010408	FORTUNATO COSIMO		OMISSIS	35	30	**30**	POSITIVO - punteggio decurtato	MANCANZA DEI REQUISITI CRITERIO DI SELEZIONE n.6	nota prot. n.67270 del 11/12/2020
427	TARANTO	15385046006	BEPIN DE ETO - SOCIETA' AGRICOLA DI CESCHIN ETTORE S.S	CESCHIN ETTORE	OMISSIS	30	30	**30**	POSITIVO - punteggio confermato		
428	TARANTO - SERVIZIO FILIERE	15385031008	D'AYALA VALVA ARTURO		OMISSIS	30	30	**30**	POSITIVO - punteggio confermato		
429	TARANTO - SERVIZIO FILIERE	15385004179	FILANGIERI GIOVANNI ANTONIO		OMISSIS	30	30	**30**	POSITIVO - punteggio confermato		
430	LECCE	15385015696	ELIA PASQUALE		OMISSIS	35	30	**30**	POSITIVO - punteggio decurtato	MANCANZA DEI REQUISITI CRITERIO DI SELEZIONE n.6	nota prot. n. 009455 del 24/02/2021
431	BRINDISI	15385033707	BERNARDI GIOVANNI		OMISSIS	30	30	**30**	POSITIVO - punteggio confermato		
432	BRINDISI	15385029499	RANGO ORNELLA		OMISSIS	30		**30**	NEGATIVO - non ammissibile		nota prot. n.2785 del 19/01/2021
433	BRINDISI	15385032964	SOCIETA' AGRICOLA SONTUOSO ANTONIO DI SONTUOSO GI	SONTUOSO GIACOMO	OMISSIS	30	30	**30**	POSITIVO - punteggio confermato		
434	TARANTO - SERVIZIO FILIERE	15385011190	D'AYALA VALVA MARIO		OMISSIS	30	30	**30**	POSITIVO - punteggio confermato		
435	LECCE	15385010416	IMPERIALE ANTIMO		OMISSIS	35	30	**30**	POSITIVO - punteggio decurtato	MANCANZA DEI REQUISITI CRITERIO DI SELEZIONE n.6	nota prot. n. 013190 del 18/03/2021
436	TARANTO - SERVIZIO FILIERE	15385037492	FORLEO COSIMO		OMISSIS	30	30	**30**	POSITIVO - punteggio confermato		
437	TARANTO - SERVIZIO FILIERE	15385053341	FARILLA MARIA		OMISSIS	30	30	**30**	POSITIVO - punteggio confermato		
438	BRINDISI	15385069610	CANTINE DUE PALME SOCIETA' COOP A R.L.	MACI ANGELO	OMISSIS	35	30	**30**	POSITIVO - punteggio decurtato	MANCANZA DEI REQUISITI CRITERIO DI SELEZIONE n.6	nota prot. n. 12650 del 16/03/2021
439	LECCE	15385010689	POLITANO SALVATORE		OMISSIS	30	30	**30**	POSITIVO - punteggio confermato		
440	LECCE	15385016553	MATINO COSIMO PAOLO		OMISSIS	35	30	**30**	POSITIVO - punteggio decurtato	MANCANZA DEI REQUISITI CRITERIO DI SELEZIONE n.6	nota prot. n. 013187 del 18/03/2021

n.ordine	SERVIZIO TERRITORIALE COMPETENTE	BARCODE DOMANDA DI SOSTEGNO	RICHIEDENTE - DENOMINAZIONE	RAPPRESENTANTE LEGALE	DATA NASCITA RICHIEDENTE / RAPP.LEGALE	PUNTEGGIO DICHIARATO IN DOMANDA di SOSTEGNO	PUNTEGGIO CONSEGUITO A SEGUITO DELLE VERIFICHE	PUNTEGGIO IN GRADUATORIA AGGIORNATA	ESITO ISTRUTTORIA TECNICO AMMINISTRATIVA	MOTIVAZIONE	COMUNICAZIONE RELATIVA ALL' ESITO ISTRUTTORIO EFFETTUATA DAL SERVIZIO TERRITORIALE
441	LECCE	15385068729	COLELLA MARIO		OMISSIS	30	30	**30**	POSITIVO - punteggio confermato		
442	BARI	15385056518	SPAGNOLETTI-ZEULI ONOFRIO		OMISSIS	30	30	**30**	POSITIVO - punteggio confermato		
443	LECCE	15385035553	ARNO' PASQUALE		OMISSIS	30	30	**30**	POSITIVO - punteggio confermato		
444	BARI	15385056617	DE CORATO LIZIA		OMISSIS	30	30	**30**	POSITIVO - punteggio confermato		
445	TARANTO - SERVIZIO FILIERE	15385063431	GIORGETTI MARIO		OMISSIS	30	30	**30**	POSITIVO - punteggio confermato		
446		15385002330	DE PASCALE SANTE SAVERIO		OMISSIS	25		**25**			
447		15385048176	STELLA CATALDO		OMISSIS	25		**25**			
448	LECCE	15385041494	DURANTE FEDERICA		OMISSIS	25		**25**			
449		15385046691	CHIANURA PIERO		OMISSIS	25		**25**			
450	LECCE	15385012420	DURANTE FEDERICO		OMISSIS	30	25	**25**	POSITIVO - punteggio decurtato	MANCANZA DEI REQUISITI CRITERIO DI SELEZIONE n.6	nota prot. n.009465 del 24/02/2021
451		15385003700	DEPASCALE COSIMO		OMISSIS	25		**25**			
452	BRINDISI	15385073463	LOLLI ILARIA		OMISSIS	30	25	**25**	NEGATIVO - non ammissibile		nota prot. n.11937 del 11/03/2021
453		15385003262	ORLANDO TERESA		OMISSIS	25		**25**			
454	BRINDISI	15385052616	ROCHIRA ANDREA		OMISSIS	25		**25**			
455		15385012065	STRANIERI ALESSANDRO		OMISSIS	25		**25**			
456		15385017809	ABBONDANZA GIANPIERO		OMISSIS	25		25			
457		15385003643	BARBATI GIUSEPPE		OMISSIS	25		**25**			
458		15385053168	NESCA FRANCESCO		OMISSIS	25		**25**			
459	BRINDISI	15385057771	BALDARI SALVATORE		OMISSIS	25		**25**			
460	BRINDISI	15385051147	TURCO DIOMEDE		OMISSIS	25		**25**			
461		15385048960	SCOZIA PIERGIUSEPPE		OMISSIS	25		**25**			
462	LECCE	15385029200	VALENTINO COSIMINO		OMISSIS	25		**25**			
463		15385070014	MASTROPIETRO MARCO		OMISSIS	25		**25**			
464		15385003767	DE CAROLI MICHELA		OMISSIS	25		**25**			
465		15385019698	GRIMALDI GIORGIO		OMISSIS	25		**25**			
466		15385052186	PANICO ANDREA		OMISSIS	25		**25**			
467		15385054695	MARINELLI DARIO		OMISSIS	25		**25**			
468	BRINDISI	15385052632	LEO STEFANO		OMISSIS	30	25	**25**	POSITIVO - punteggio decurtato	MANCANZA DEI REQUISITI CRITERIO DI SELEZIONE n.6	nota prot. n.11409 del 09/03/2021
469		15385008600	DINOI ANDREA		OMISSIS	25		**25**			
470	BRINDISI	15385034028	TENUTE DEI FRATELLI G. E L. CIOTOLA S.R.L. AGRICOLA	CIOTOLA GIUSEPPE	OMISSIS	25		**25**			
471	BRINDISI	15385064330	TENUTA CARVIELLO DEI F.LLI RESTA SOCIETA' AGRICOLA	RESTA FABIO	OMISSIS	25		**25**			
472	LECCE	15385064017	PINTO ANNA		OMISSIS	25		**25**			
473	BRINDISI	15385059397	CAVALLO LUCIANO		OMISSIS	30	25	**25**	POSITIVO - punteggio decurtato	MANCANZA DEI REQUISITI CRITERIO DI SELEZIONE n.6	nota prot. n.376 del 05/01/2021
474	BARI	15385056757	MASTRONARDI PIERFABIO		OMISSIS	45	25	**25**	POSITIVO - punteggio decurtato	MANCANZA DEI REQUISITI CRITERI DI SELEZIONE n.3 e n.4	nota prot. n. 15241 del 29/03/2021
475		15385071012	TRULLI IL CASTAGNO S.N.C. DI SPALLUTO GIORGIO	SPALLUTO GIORGIO	OMISSIS	25		**25**			
476		15385052970	ORLANDO ANTONIO		OMISSIS	25		**25**			
477		15385048168	DE PADOVA ROBERTO		OMISSIS	25		**25**			
478		15385010978	CAMPO STEFANO		OMISSIS	25		**25**			
479	TARANTO	15385008964	SAN MARTINO GIUSEPPE		OMISSIS	30	25	**25**	POSITIVO - punteggio decurtato	MANCANZA DEI REQUISITI CRITERIO DI SELEZIONE n.6	pec prot. n. 180/001381 del 19/03/2021 - Riduzione punteggio e superficie
480		15385003445	DONATELLI FRANCESCA		OMISSIS	25		**25**			

n.ordine	SERVIZIO TERRITORIALE COMPETENTE	BARCODE DOMANDA DI SOSTEGNO	RICHIEDENTE - DENOMINAZIONE	RAPPRESENTANTE LEGALE	DATA NASCITA RICHIEDENTE / RAPP.LEGALE	PUNTEGGIO DICHIARATO IN DOMANDA di SOSTEGNO	PUNTEGGIO CONSEGUITO A SEGUITO DELLE VERIFICHE	PUNTEGGIO IN GRADUATORIA AGGIORNATA	ESITO ISTRUTTORIA TECNICO AMMINISTRATIVA	MOTIVAZIONE	COMUNICAZIONE RELATIVA ALL' ESITO ISTRUTTORIO EFFETTUATA DAL SERVIZIO TERRITORIALE
481	TARANTO	15385063605	ATTANASIO DANIELA		OMISSIS	30	25	**25**	POSITIVO - punteggio decurtato	MANCANZA DEI REQUISITI CRITERIO DI SELEZIONE n.6	Racc/AR prot. n. 180/0008325 del 18/02/2021
482		15385050289	LAGRASTA GIUSEPPE		OMISSIS	25		**25**			
483	LECCE	15385046840	ROMANELLO CRISTIAN		OMISSIS	35	25	**25**	POSITIVO - punteggio decurtato	MANCANZA DEI REQUISITI CRITERIO DI SELEZIONE n.1	nota prot. n. 013278 del 18/03/2021
484		15385014632	BUCCOLIERO GIOVANNI		OMISSIS	25		**25**			
485		15385051725	CASAROLA VITO		OMISSIS	25		**25**			
486	LECCE	15385005366	LOPEZ Y ROYO DI TAURISANO FILIPPO		OMISSIS	35	25	**25**	POSITIVO - punteggio decurtato	MANCANZA DEI REQUISITI CRITERIO DI SELEZIONE n.1	nota prot. n. 013188 del 18/03/2021
487	BARI	15385063365	SOCIETA' SEMPLICE AGRICOLA AGRICOLTURA NUOVA	MORETTI ANGELA	OMISSIS	30	25	**25**	POSITIVO - punteggio decurtato	MANCANZA DEI REQUISITI CRITERIO DI SELEZIONE n.2	nota prot. n. 2916 del 19/01/2021
488	BARI	15385033814	EREDI DI CICCO MARIA SOCIET? SEMPLICE AGRICOLA	NARCISO GIANLUCA	OMISSIS	30	25	**25**	POSITIVO - punteggio decurtato	MANCANZA DEI REQUISITI CRITERIO DI SELEZIONE n.2	nota prot. n. 2981 del 20/01/2021
489	LECCE	15385059918	SOCIETA' AGRICOLA FRATELLI VIZZI S.R.L.	VIZZI ROSSANO	OMISSIS	40	25	**25**	POSITIVO - punteggio decurtato	MANCANZA DEI REQUISITI CRITERI DI SELEZIONE n.2, n.3 e n.6	nota prot. n. 012424 del 15/03/2021
490	LECCE	15385010572	SIMONE ANTONELLA		OMISSIS	25		**25**			
491		15385053283	MERO GIUSEPPA		OMISSIS	25		**25**			
492		15385019375	MONTELEONE LORIS		OMISSIS	25		**25**			
493		15385052582	MANCARELLI MARIA ELEONORA		OMISSIS	25		**25**			
494	BRINDISI	15385053622	FERRETTI BARSANOFIO		OMISSIS	30	25	**25**	POSITIVO - punteggio decurtato	MANCANZA DEI REQUISITI CRITERIO DI SELEZIONE n.2	nota prot. n.385 del 05/01/2021
495	BRINDISI	15385042435	BOTTARI NICOLA FRANCESCO		OMISSIS	25		**25**			
496	FOGGIA	15385050776	DI NOIA SALVATORE		OMISSIS	25	25	**25**	POSITIVO - punteggio confermato		
497		15385034796	RENNA ROSSELLA COSIMA		OMISSIS	25		**25**			
498	BRINDISI	15385047715	CONTE CLAUDIO		OMISSIS	25		**25**			
499	BRINDISI	15385047327	RESTA ANTONIO		OMISSIS	25		**25**			
500	FOGGIA	15385046477	VALENTE MASSIMILIANO		OMISSIS	25	25	**25**	POSITIVO - punteggio confermato		
501		15385072945	DE SANTIS GIANFRANCO		OMISSIS	25		**25**			
502		15385003338	BOCCUNI NICOLETTA		OMISSIS	25		**25**			
503	BARI	15385054844	MALLARDI GIANDOMENICO		OMISSIS	25	25	**25**	POSITIVO - punteggio confermato		
504	FOGGIA	15385074248	MOSCARITOLI LEONARDO		OMISSIS	25	25	**25**	POSITIVO - punteggio confermato		
505	BRINDISI	15385046329	LILLO NICOLO'		OMISSIS	25		**25**			
506	FOGGIA	15385059413	SOCIETA' AGRICOLA SEMPLICE F.LLI CICERALE	CICERALE GIANNI	OMISSIS	25	25	**25**	POSITIVO - punteggio confermato		
507	FOGGIA	15385045545	FATONE MORENA		OMISSIS	25	25	**25**	POSITIVO - punteggio confermato		
508	LECCE	15385071293	MAIORANO LORENZO		OMISSIS	25		**25**			
509	FOGGIA	15385045461	CALZONE GIUSEPPINA		OMISSIS	25	25	**25**	POSITIVO - punteggio confermato		
510	LECCE	15385024797	ROMANO GIUSEPPE		OMISSIS	25		**25**			
511		15385048770	VARESANO ANTONIO		OMISSIS	25		**25**			
512		15385049000	ROSSETTI MIMMO		OMISSIS	25		**25**			
513	BARI	15385059090	D'ONGHIA MARIA		OMISSIS	30	25	**25**	POSITIVO - punteggio decurtato	MANCANZA DEI REQUISITI CRITERIO DI SELEZIONE n.6	nota prot. n. 4723 del 29/01/2021
514	FOGGIA	15385064777	MASTROPIETRO SABINA		OMISSIS	25	25	**25**	POSITIVO - punteggio confermato		
515	FOGGIA	15385054141	FARETRA MARIA		OMISSIS	25	25	**25**	POSITIVO - punteggio confermato		nota prot. n.180/7262 del 12/02/2021
516	FOGGIA	15385048192	CURCI ANGELO		OMISSIS	25	25	**25**	POSITIVO - punteggio confermato		
517		15385005432	PIGNATELLA MARIA GRAZIA		OMISSIS	25		**25**			
518	FOGGIA	15385074388	TORCHIARELLA MARIA ROSARIA		OMISSIS	30	25	**25**	POSITIVO - punteggio confermato		nota prot. n.180/7470 del 15/02/2021
519	FOGGIA	15385054398	DELL'ERBA PASQUALE		OMISSIS	25	25	**25**	POSITIVO - punteggio confermato		
520	FOGGIA	15385070899	CIFARELLI SAPIA		OMISSIS	25	25	**25**	NEGATIVO - non ammissibile		nota prot. n.180/7260 del 12/02/2021

n.ordine	SERVIZIO TERRITORIALE COMPETENTE	BARCODE DOMANDA DI SOSTEGNO	RICHIEDENTE - DENOMINAZIONE	RAPPRESENTANTE LEGALE	DATA NASCITA RICHIEDENTE / RAPP.LEGALE	PUNTEGGIO DICHIARATO IN DOMANDA di SOSTEGNO	PUNTEGGIO CONSEGUITO A SEGUITO DELLE VERIFICHE	PUNTEGGIO IN GRADUATORIA AGGIORNATA	ESITO ISTRUTTORIA TECNICO AMMINISTRATIVA	MOTIVAZIONE	COMUNICAZIONE RELATIVA ALL' ESITO ISTRUTTORIO EFFETTUATA DAL SERVIZIO TERRITORIALE
521	BARI	15385028434	PELLEGRINO MICHELE		OMISSIS	25	25	**25**	POSITIVO - punteggio confermato		
522		15385074701	ZIZZA GIUSEPPE		OMISSIS	25		**25**			
523	FOGGIA	15385044621	SUGLIA GIUSEPPE		OMISSIS	25	25	**25**	POSITIVO - punteggio confermato		
524	FOGGIA	15385054307	BIANCONE RAFFAELLA		OMISSIS	25	25	**25**	POSITIVO - punteggio confermato		
525		15385014400	NISTRI MARGHERITA		OMISSIS	25		**25**			
526	BRINDISI	15385014608	VECCHIO GIUSEPPE		OMISSIS	25		**25**			
527		15385054596	SCAGLIOSO TIZIANA		OMISSIS	25		**25**			
528	FOGGIA	15385024540	TRICARICO LORENZO		OMISSIS	30	25	**25**	POSITIVO - punteggio decurtato	MANCANZA DEI REQUISITI CRITERIO DI SELEZIONE n.6	nota prot. n.180/7482 del 15/02/2021
529		15385001670	PULIERI COSIMO		OMISSIS	25		**25**			
530	FOGGIA	15385057946	COCOMAZZI MATTEO		OMISSIS	25	25	**25**	POSITIVO - punteggio confermato		
531	BRINDISI	15385014517	PISANO' TECLA EGLE		OMISSIS	25		**25**			
532		15385005481	LACAITA ANTONIO PIETRO		OMISSIS	25		**25**			
533		15385057136	LAPORTA MARINO		OMISSIS	25		**25**			
534		15385012412	CALO' FRANCO		OMISSIS	25		**25**			
535	BARI	15385075211	RUTIGLIANO NICOLA		OMISSIS	25	25	**25**	POSITIVO - punteggio confermato		
536	FOGGIA	15385032220	DI CESARE MONICA		OMISSIS	35	25	**25**	POSITIVO - punteggio decurtato	MANCANZA DEI REQUISITI CRITERI DI SELEZIONE n.2 e n.6	nota prot. n. 180/7360 del 12/02/2021
537	FOGGIA	15385050735	ANZILORO NICOLA		OMISSIS	25	25	**25**	POSITIVO - punteggio confermato		
538	FOGGIA	15385053069	CAPUANO VITO		OMISSIS	25	25	**25**	POSITIVO - punteggio confermato		
539	FOGGIA	15385050180	ERRICO MARIA		OMISSIS	25	25	**25**	POSITIVO - punteggio confermato		
540		15385054729	GRIMALDI COSIMO		OMISSIS	25		**25**			
541	FOGGIA	15385045438	MAURIELLO GIUSEPPINA ANNA		OMISSIS	25	25	**25**	POSITIVO - punteggio confermato		
542	FOGGIA	15385045495	GIARNETTI MATTEO		OMISSIS	25	25	**25**	POSITIVO - punteggio confermato		
543	FOGGIA	15385013063	FESTA TIZIANA		OMISSIS	25	25	**25**	POSITIVO - punteggio confermato		
544	BRINDISI	15385010390	CUCCI ANDREA		OMISSIS	25		**25**			
545	BRINDISI	15385040769	FIUME ALBERTO		OMISSIS	25		**25**			
546	BRINDISI	15385028673	COLUCCIA GIUSEPPE		OMISSIS	35	25	**25**	POSITIVO - punteggio decurtato	MANCANZA DEI REQUISITI CRITERI DI SELEZIONE n.3 e n.6	nota prot. n. 11389 del 09/03/2021
547		15385002652	PALADINO MASSIMILIANO		OMISSIS	25		**25**			
548	FOGGIA	15385048663	SECCIA ANTONIO		OMISSIS	25	25	**25**	POSITIVO - punteggio confermato		
549	FOGGIA	15385004369	IAFFALDANO ANDREA		OMISSIS	35	25	**25**	POSITIVO - punteggio decurtato	MANCANZA DEI REQUISITI CRITERI DI SELEZIONE n.2 e n.6	nota prot. n. 180/7456 del 12/02/2021
550	FOGGIA	15385046113	CORVINO GIUSEPPE		OMISSIS	25	25	**25**	POSITIVO - punteggio confermato		
551		15385051832	ANGELINI PASQUALE		OMISSIS	25		**25**			
552	FOGGIA	15385057417	SPECCHIO ANNA		OMISSIS	30	25	25	POSITIVO - punteggio decurtato	MANCANZA DEI REQUISITI CRITERIO DI SELEZIONE n.5	nota prot. n.180/7364 del 12/02/2021
553	FOGGIA	15385052152	DONNA MARIA S.S. SOCIETA' AGRICOLA	COLELLI NICOLA	OMISSIS	25	25	**25**	POSITIVO - punteggio confermato		
554	LECCE	15385056385	TASCO LUANA		OMISSIS	35	25	**25**	POSITIVO - punteggio decurtato	MANCANZA DEI REQUISITI CRITERI DI SELEZIONE n.3 e n.6	nota prot. n. 012428 del 15/03/2021
555		15385001688	LAPORTA MARIA GRAZIA		OMISSIS	25		**25**			
556		15385055601	TATULLO ANNUNZIATA		OMISSIS	25		**25**			
557	LECCE	15385035942	D'ADAMO ANNA		OMISSIS	25		**25**			
558	FOGGIA	15385045586	COPPOLA MICHELE		OMISSIS	25	25	**25**	POSITIVO - punteggio confermato		
559	BRINDISI	15385040090	DE MARCO EMANUELA		OMISSIS	25		**25**			
560	BARI	15385019425	QUATRARO VINCENZO		OMISSIS	30	25	**25**	POSITIVO - punteggio decurtato	MANCANZA DEI REQUISITI CRITERIO DI SELEZIONE n.5	nota prot. n. 2720 del 19/01/2021

n.ordine	SERVIZIO TERRITORIALE COMPETENTE	BARCODE DOMANDA DI SOSTEGNO	RICHIEDENTE - DENOMINAZIONE	RAPPRESENTANTE LEGALE	DATA NASCITA RICHIEDENTE / RAPP.LEGALE	PUNTEGGIO DICHIARATO IN DOMANDA di SOSTEGNO	PUNTEGGIO CONSEGUITO A SEGUITO DELLE VERIFICHE	PUNTEGGIO IN GRADUATORIA AGGIORNATA	ESITO ISTRUTTORIA TECNICO AMMINISTRATIVA	MOTIVAZIONE	COMUNICAZIONE RELATIVA ALL' ESITO ISTRUTTORIO EFFETTUATA DAL SERVIZIO TERRITORIALE
561	LECCE	15385025364	DEL COCO MASSIMO		OMISSIS	25		**25**			
562		15385054919	TERRAMIA SOCIETA' COOPERATIVA AGRICOLA	D'ELIA MARIA GRAZIA	OMISSIS	25		**25**			
563	FOGGIA	15385049240	LABELLARTE MARIAMICHELA		OMISSIS	25	25	**25**	POSITIVO - punteggio confermato		
564	FOGGIA	15385047004	CIALDELLA PIETRO		OMISSIS	25	25	**25**	POSITIVO - punteggio confermato		
565		15385035173	CAVALLO LUCIA		OMISSIS	25		**25**			
566	BRINDISI	15385024961	PICCIONE ANTONIO		OMISSIS	25		**25**			
567	FOGGIA	15385040900	MONOPOLI CATERINA		OMISSIS	30	25	**25**	POSITIVO - punteggio decurtato	MANCANZA DEI REQUISITI CRITERIO DI SELEZIONE n.5	nota prot. n.180/7466 del 15/02/2021
568	FOGGIA	15385059637	PETRUZZELLIS GIANPAOLO		OMISSIS	25	25	**25**	POSITIVO - punteggio confermato		
569		15385061336	SIG - SOCIETA' AGRICOLA SRL	MAGGIO MICHELE	OMISSIS	25		**25**			
570	FOGGIA	15385062540	ROMANO ROBERTO		OMISSIS	25	25	**25**	POSITIVO - punteggio confermato		
571	BARI	15385030067	TROIA SALVATORE		OMISSIS	25	25	**25**	POSITIVO - punteggio confermato		
572		15385004914	MERO ANGELA		OMISSIS	25		**25**			
573	FOGGIA	15385007578	LOPRIORE FRANCESCO		OMISSIS	25	25	**25**	POSITIVO - punteggio confermato		
574	BRINDISI	15385018260	VECCHIO NICOLA		OMISSIS	25		**25**			
575		15385056096	PETRERA MAURIZIO		OMISSIS	25		**25**			
576	BRINDISI	15385066558	ROMANO COSIMO		OMISSIS	30	25	**25**	POSITIVO - punteggio decurtato	MANCANZA DEI REQUISITI CRITERIO DI SELEZIONE n.6	nota prot. n.4229 del 27/01/2021
577	LECCE	15385074610	MANDORINO PIETRO		OMISSIS	25		**25**			
578		15385045057	PANICO PASQUALE		OMISSIS	25		**25**			
579	BRINDISI	15385066525	GRAVILI GIANLUCA		OMISSIS	25		**25**			
580		15385049901	PESARE S.S. DI PESARE PARIDE MASSIMO E PESARE ETTORE	PESARE PARIDE MASSIMO	OMISSIS	25		**25**			
581		15385055254	CAFORIO BRUNO		OMISSIS	25		**25**			
582	FOGGIA	15385069040	CARCHIA ALBERTO		OMISSIS	25	25	**25**	POSITIVO - punteggio confermato		
583	BARI	15385027329	SUPERBO RITA		OMISSIS	25	25	**25**	POSITIVO - punteggio confermato		
584	BARI	15385005531	AZIENDA SAN ARCANGELO DEI F.LLI LANZETTA VINCENZO &	LANZETTA FILIPPO	OMISSIS	35	25	**25**	POSITIVO - punteggio decurtato	MANCANZA DEI REQUISITI CRITERI DI SELEZIONE n.3 e n.6	nota prot. n. 2718 del 19/01/2021
585	FOGGIA	15385059785	DELUCIA MICHELINA		OMISSIS	30	25	**25**	POSITIVO - punteggio decurtato	MANCANZA DEI REQUISITI CRITERIO DI SELEZIONE n.2	nota prot. n.180/7475 del 15/02/2021
586	BARI	15385068141	D'ADDABBO GIUSEPPE		OMISSIS	25	25	**25**	POSITIVO - punteggio confermato		
587	FOGGIA	15385063969	SIENA ANTONIO		OMISSIS	25	25	**25**	POSITIVO - punteggio confermato		
588		15385001753	STEFANELLI COSIMO		OMISSIS	25		**25**			
589	FOGGIA	15385054034	BARTINO GABRIELE		OMISSIS	25	25	**25**	POSITIVO - punteggio confermato		
590	FOGGIA	15385028707	DAGOSTINO RUGGIERO ANTONIO		OMISSIS	25	25	**25**	POSITIVO - punteggio confermato		
591	FOGGIA	15385065402	DELCURATOLO GAETANO		OMISSIS	25		**25**	NEGATIVO - non ammissibile		nota prot. n.180/7263 del 12/02/2021
592	FOGGIA	15385061385	SARDONE LUIGI		OMISSIS	25	25	**25**	POSITIVO - punteggio confermato		
593	FOGGIA	15385057755	DI PIETRO MARCO		OMISSIS	25	25	**25**	POSITIVO - punteggio confermato		
594	LECCE	15385062755	CAMPAGNA PANCRAZIO		OMISSIS	25		**25**			
595	LECCE	15385029903	DELLO TORE LOREDANA		OMISSIS	25		**25**			
596	FOGGIA	15385075450	IUSO LUIGI		OMISSIS	25	15	**25**	POSITIVO - punteggio decurtato	MANCANZA DEI REQUISITI CRITERIO DI SELEZIONE n.1	nota prot. n.180/7284 del 12/02/2021
597	BRINDISI	15385056245	FAMIGLIA PINTO SOCIETA' SEMPLICE AGRICOLA	PINTO COSIMO	OMISSIS	25		**25**			
598	FOGGIA	15385010051	RIZZI GIUSEPPE		OMISSIS	25	25	**25**	POSITIVO - punteggio confermato		
599	LECCE	15385044399	PERSANO MARIA DORIS		OMISSIS	25		**25**			
600	BARI	15385010093	MATERA LEONARDO		OMISSIS	25	25	**25**	POSITIVO - punteggio confermato		

n.ordine	SERVIZIO TERRITORIALE COMPETENTE	BARCODE DOMANDA DI SOSTEGNO	RICHIEDENTE - DENOMINAZIONE	RAPPRESENTANTE LEGALE	DATA NASCITA RICHIEDENTE / RAPP.LEGALE	PUNTEGGIO DICHIARATO IN DOMANDA di SOSTEGNO	PUNTEGGIO CONSEGUITO A SEGUITO DELLE VERIFICHE	PUNTEGGIO IN GRADUATORIA AGGIORNATA	ESITO ISTRUTTORIA TECNICO AMMINISTRATIVA	MOTIVAZIONE	COMUNICAZIONE RELATIVA ALL' ESITO ISTRUTTORIO EFFETTUATA DAL SERVIZIO TERRITORIALE
601	TARANTO - ST DI BARI	15385057664	LACORTE TONIA		OMISSIS	30	25	**25**	POSITIVO - punteggio decurtato	MANCANZA DEI REQUISITI CRITERIO DI SELEZIONE n.2	nota prot. n. 7436 del 15/02/2021
602	BRINDISI	15385069545	CICCARESE ANTONIA		OMISSIS	25		**25**			
603	BRINDISI	15385074149	PICCIONE ANTONIO		OMISSIS	25		**25**			
604		15385067812	CARBOTTI DAMIANO		OMISSIS	25		**25**			
605	BARI	15385061567	PETRUZZELLA ROBERTO		OMISSIS	30	25	**25**	POSITIVO - punteggio decurtato	MANCANZA DEI REQUISITI CRITERIO DI SELEZIONE n.6	nota prot. n. 4683 del 28/01/2021
606	BRINDISI	15385064306	RUBINO GIUSEPPE		OMISSIS	25		**25**			
607	FOGGIA	15385073232	MORRA ANTONIA		OMISSIS	25	25	**25**	POSITIVO - punteggio confermato		
608		15385003973	DURANTE GIUSEPPE		OMISSIS	25		**25**			
609	BARI	15385075526	FOSS MARAI SOCIETA' AGRICOLA S.S. DI BIASIOTTO ANDREA	BIASIOTTO ANDREA	OMISSIS	30	25	**25**	POSITIVO - punteggio decurtato	MANCANZA DEI REQUISITI CRITERIO DI SELEZIONE n.3	nota prot. n. 3582 del 22/01/2021
610		15385066046	BUCCOLIERI GRAZIANO		OMISSIS	25		**25**			
611	LECCE	15385067713	MATINO VALERIO		OMISSIS	25		**25**			
612	FOGGIA	15385058324	IACOBAZZI FILIPPO		OMISSIS	30	25	**25**	POSITIVO - punteggio decurtato	MANCANZA DEI REQUISITI CRITERIO DI SELEZIONE n.5	nota prot. n. 180/7471 del 15/02/2021
613		15385049794	CUSCELA GAETANO		OMISSIS	25		**25**			
614		15385055296	NUTRICATO GIOVANNI		OMISSIS	25		**25**			
615	BRINDISI	15385047699	CORALLO PANTALEO		OMISSIS	25		**25**			
616		15385014012	PICCINNI GIUSEPPA		OMISSIS	25		**25**			
617	BRINDISI	15385040074	BRIGANTE VIRGILIO		OMISSIS	25		**25**			
618		15385048465	SCALONE ANNA APOLLONIA		OMISSIS	25		**25**			
619	FOGGIA	15385067820	FIORELLA BARTOLOMEO		OMISSIS	30	25	**25**	POSITIVO - punteggio decurtato	MANCANZA DEI REQUISITI CRITERIO DI SELEZIONE n.5	nota prot. n.180/7351 del 12/02/2021
620		15385003049	MARIGGIO' GIOVANNI		OMISSIS	25		**25**			
621	LECCE	15385073380	SOCIETA' AGRICOLA MARTE S.R.L.S.	MARTE ILARIO	OMISSIS	30	25	**25**	POSITIVO - punteggio decurtato	MANCANZA DEI REQUISITI CRITERIO DI SELEZIONE n.6	nota prot. n.012426 del 15/03/2021
622		15385013428	DISTRATIS ANTONIO		OMISSIS	25		**25**			
623	LECCE	15385046030	MALETESTA VINCENZO		OMISSIS	25		**25**			
624	FOGGIA	15385060247	SCUDIERI MICHELE		OMISSIS	25	25	**25**	POSITIVO - punteggio confermato		
625	TARANTO - ST DI BARI	15385037807	MARANGI MAURO		OMISSIS	30	25	**25**	POSITIVO - punteggio decurtato	MANCANZA DEI REQUISITI CRITERIO DI SELEZIONE n.5	nota prot. n. 14759 del 25/03/2021
626	LECCE	15385045131	MARINO PIERO		OMISSIS	25		**25**			
627		15385057912	SCARNERA ANNA RITA		OMISSIS	25		**25**			
628	BRINDISI	15385048945	SANASI ALDO		OMISSIS	25		**25**			
629		15385003528	MELE ANTONIO		OMISSIS	25		**25**			
630	BRINDISI	15385074859	ARSIENI PIERO		OMISSIS	25		**25**			
631	LECCE	15385069446	MANCA GIANPIERO		OMISSIS	25		**25**			
632	FOGGIA	15385032618	PAPANTONIO NICOLETTA		OMISSIS	25	25	**25**	POSITIVO - punteggio confermato		
633	FOGGIA	15385069578	GIANNACCO MARIANTONIETTA		OMISSIS	25	25	**25**	POSITIVO - punteggio confermato		
634	LECCE	15385026032	MUSCA ENNIO		OMISSIS	25		**25**			
635	LECCE	15385074313	EPIFANI GREGORIO		OMISSIS	25		**25**			
636		15385044985	DUGGENTO FRANCESCO		OMISSIS	25		**25**			
637		15385001522	LA CORTE COSIMO		OMISSIS	25		**25**			
638	FOGGIA	15385060106	DI CEGLIE GIUSEPPE		OMISSIS	25	25	**25**	POSITIVO - punteggio confermato		
639		15385055338	GENNARO LUCIA		OMISSIS	25		**25**			
640	LECCE	15385010671	ZECCA GIORDANO		OMISSIS	25		**25**			

n.ordine	SERVIZIO TERRITORIALE COMPETENTE	BARCODE DOMANDA DI SOSTEGNO	RICHIEDENTE - DENOMINAZIONE	RAPPRESENTANTE LEGALE	DATA NASCITA RICHIEDENTE / RAPP.LEGALE	PUNTEGGIO DICHIARATO IN DOMANDA di SOSTEGNO	PUNTEGGIO CONSEGUITO A SEGUITO DELLE VERIFICHE	PUNTEGGIO IN GRADUATORIA AGGIORNATA	ESITO ISTRUTTORIA TECNICO AMMINISTRATIVA	MOTIVAZIONE	COMUNICAZIONE RELATIVA ALL' ESITO ISTRUTTORIO EFFETTUATA DAL SERVIZIO TERRITORIALE
641		15385003411	CARNEVALE ROSSANA		OMISSIS	25		**25**			
642		15385002629	LEO PASQUALE		OMISSIS	25		**25**			
643		15385040264	MOCCIA VINCENZO		OMISSIS	25		**25**			
644		15385059272	MICCOLI MICHELE		OMISSIS	25		**25**			
645	BRINDISI	15385011265	VICENTELLI PAOLO		OMISSIS	25		**25**			
646	FOGGIA	15385049893	AGHILAR FILOMENA ADRIANA		OMISSIS	25	25	**25**	POSITIVO - punteggio confermato		
647	FOGGIA	15385071764	LISI CARMELA		OMISSIS	25	25	**25**	POSITIVO - punteggio confermato		
648	FOGGIA	15385050099	MASTRICCI PASQUALE		OMISSIS	25	25	**25**	POSITIVO - punteggio confermato		
649	BARI	15385012537	MARINELLI FRANCO		OMISSIS	25	25	**25**	POSITIVO - punteggio confermato		
650	FOGGIA	15385045925	SOCIETA' AGRICOLA F. LLI ANTONIO E FRANCESCO D'ALESSA	D'ALESSANDRO ANTONIO	OMISSIS	30	25	**25**	POSITIVO - punteggio decurtato	MANCANZA DEI REQUISITI CRITERIO DI SELEZIONE n.6	nota prot. n.180/7450 del 15/02/2021
651	BARI	15385013709	PELLEGRINO GIUSEPPE		OMISSIS	25	25	**25**	POSITIVO - punteggio confermato		
652	BARI	15385073711	DE MICHELE DE MICHELE RAFFAELE		OMISSIS	35	25	**25**	POSITIVO - punteggio decurtato	MANCANZA DEI REQUISITI CRITERIO DI SELEZIONE n.1	nota prot. n. 5869 del 04/02/2021
653	FOGGIA	15385059926	TARRICONE ANTONIETTA		OMISSIS	25	25	**25**	POSITIVO - punteggio confermato		
654		15385068935	LUCCARELLI VITANTONIO		OMISSIS	25		**25**			
655		15385067499	D'ELIA DOMENICO		OMISSIS	25		**25**			
656	FOGGIA	15385067242	DE CESARE EMILIO		OMISSIS	25	25	**25**	POSITIVO - punteggio confermato		
657	LECCE	15385042484	ROLLO VITO		OMISSIS	25		**25**			
658	LECCE	15385023880	BUCCOLIERI GIUSEPPE		OMISSIS	25		**25**			
659	FOGGIA	15385046899	IACOBAZZI LAURA		OMISSIS	25	25	**25**	POSITIVO - punteggio confermato		
660	FOGGIA	15385046386	DIMMITO ANTONIETTA		OMISSIS	25	25	**25**	POSITIVO - punteggio confermato		
661	BARI	15385069156	LASTELLA ROSA		OMISSIS	25	25	**25**	POSITIVO - punteggio confermato		
662	BRINDISI	15385048150	MICCOLI MARIA		OMISSIS	25		**25**			
663	FOGGIA	15385062458	FAIENZA MICHELE		OMISSIS	25	25	**25**	POSITIVO - punteggio confermato		
664		15385001712	MANCINO COSIMO ANTONIO		OMISSIS	25		**25**			
665	FOGGIA	15385064694	DIPINTO MICHELINA		OMISSIS	25	25	**25**	POSITIVO - punteggio confermato		
666	FOGGIA	15385048655	SECCIA TOMMASO		OMISSIS	25	25	**25**	POSITIVO - punteggio confermato		
667		15385051196	LACAITA COSTANTINO		OMISSIS	25		**25**			
668	BARI	15385015936	CIRIELLO VITO		OMISSIS	25	25	**25**	POSITIVO - punteggio confermato		
669		15385004328	DE PASCALE EMIDIO		OMISSIS	25		**25**			
670	LECCE	15385013345	CHIRIZZI GIUSEPPE		OMISSIS	25		**25**			
671	BRINDISI	15385025018	DEPASCALE DOMENICO		OMISSIS	25		**25**			
672		15385020019	RUGGIERI LORENZO CIRO		OMISSIS	25		**25**			
673	FOGGIA	15385024805	ZINGARIELLO ANTONIO		OMISSIS	25	25	**25**	POSITIVO - punteggio confermato		
674	BARI	15385029093	REGINA MARIO		OMISSIS	25	25	**25**	POSITIVO - punteggio confermato		
675		15385073067	MEZZOLLA ANTONIO		OMISSIS	25		**25**			
676		15385069859	DALENA DOMENICO FILIPPO		OMISSIS	25		**25**			
677	LECCE	15385056559	IANNE GIOVANNI		OMISSIS	25		**25**			
678		15385014707	PICARO PAOLO		OMISSIS	25		**25**			
679	FOGGIA	15385058266	CAMPANELLI GIUSEPPE		OMISSIS	25	25	**25**	POSITIVO - punteggio confermato		
680	BRINDISI	15385061039	FUMAGALLI FRANCESCO		OMISSIS	30	25	**25**	POSITIVO - punteggio decurtato	MANCANZA DEI REQUISITI CRITERIO DI SELEZIONE n.5	nota prot. n.11700 del 10/03/2021

n.ordine	SERVIZIO TERRITORIALE COMPETENTE	BARCODE DOMANDA DI SOSTEGNO	RICHIEDENTE - DENOMINAZIONE	RAPPRESENTANTE LEGALE	DATA NASCITA RICHIEDENTE / RAPP.LEGALE	PUNTEGGIO DICHIARATO IN DOMANDA di SOSTEGNO	PUNTEGGIO CONSEGUITO A SEGUITO DELLE VERIFICHE	PUNTEGGIO IN GRADUATORIA AGGIORNATA	ESITO ISTRUTTORIA TECNICO AMMINISTRATIVA	MOTIVAZIONE	COMUNICAZIONE RELATIVA ALL' ESITO ISTRUTTORIO EFFETTUATA DAL SERVIZIO TERRITORIALE
681	TARANTO	15385035256	CARROZZO COSIMO SALVATORE		OMISSIS	35	25	**25**	POSITIVO - punteggio decurtato	MANCANZA DEI REQUISITI CRITERIO DI SELEZIONE n.6	pec prot. n. 180/0013834 del 19/03/2021 - Riduzione punteggio
682	LECCE	15385054943	AURORA F.LLI ZECCA - SOCIETA' COOPERATIVA AGRICOLA	ZECCA ANTONIO	OMISSIS	25		**25**			
683		15385008444	FRANZOSO ROSANNA		OMISSIS	25		**25**			
684		15385038151	RIZZO TERESA		OMISSIS	25		**25**			
685	LECCE	15385032188	RIZZO ANTONIO		OMISSIS	25		**25**			
686	LECCE	15385046824	GUERRIERI ANGELO		OMISSIS	25		**25**			
687		15385015126	DECATALDO TEODORO		OMISSIS	25		**25**			
688	LECCE	15385047871	TEDESCO PANCRAZIO		OMISSIS	25		**25**			
689	FOGGIA	15385046410	DIMMITO LUCIA		OMISSIS	25	25	**25**	POSITIVO - punteggio confermato		
690		15385054406	LUPO OSVALDO		OMISSIS	25		**25**			
691	FOGGIA	15385018674	SGARRO MARIA		OMISSIS	25	25	**25**	POSITIVO - punteggio confermato		
692	BARI	15385049786	WINERY SOCIETA' AGRICOLA A RESPONSABILITA' LIMITATA	D'AGOSTINO BENIAMINO	OMISSIS	25	20	**25**	POSITIVO - punteggio decurtato	MANCANZA DEI REQUISITI CRITERIO DI SELEZIONE n.6	nota prot. n. 4662 del 28/01/2021
693	LECCE	15385054463	DE LORENZO GIOVAMBATTISTA		OMISSIS	25		**25**			
694	LECCE	15385071616	SCARPELLO PANCRAZIO		OMISSIS	25		**25**			
695		15385009830	MARIGGIO' COSIMO		OMISSIS	25		**25**			
696	BRINDISI	15385052574	LEO ENZO		OMISSIS	25		**25**			
697	BRINDISI	15385045651	MADAGHIELE ANGELO		OMISSIS	30	25	**25**	POSITIVO - punteggio decurtato	MANCANZA DEI REQUISITI CRITERIO DI SELEZIONE n.3	nota prot. n.11938 del 11/03/2021
698		15385001787	POZZESSERE PIETRO GIOVANNI		OMISSIS	25		**25**			
699	FOGGIA	15385074818	CICIRETTI LUCIANO		OMISSIS	25	25	**25**	POSITIVO - punteggio confermato		
700	FOGGIA	15385044852	BORRELLI SERGIO		OMISSIS	30	25	**25**	POSITIVO - punteggio decurtato	MANCANZA DEI REQUISITI CRITERIO DI SELEZIONE n.6	nota prot. n.180/7275 del 12/02/2021
701	FOGGIA	15385068323	SIENA MICHELE		OMISSIS	25	25	**25**	POSITIVO - punteggio confermato		
702		15385056203	ADDABBO ANTONIO		OMISSIS	25		**25**			
703	LECCE	15385040082	CARRIERI CLAUDIO		OMISSIS	25		**25**			
704		15385064074	SAMMARCO COSIMO		OMISSIS	25		**25**			
705	FOGGIA	15385062953	RUSSO ADDOLORATA		OMISSIS	25	25	**25**	POSITIVO - punteggio confermato		
706	FOGGIA	15385006802	RUFFO LIBERA		OMISSIS	25	25	**25**	POSITIVO - punteggio confermato		
707	FOGGIA	15385049216	VERO VITO		OMISSIS	25	25	**25**	POSITIVO - punteggio confermato		
708	BARI	15385007933	ROBERTO RICCARDO		OMISSIS	25	25	**25**	POSITIVO - punteggio confermato		
709	BRINDISI	15385010432	INVIDIA LUIGI		OMISSIS	25		**25**			
710	FOGGIA	15385064132	VENDITTI PIETRO		OMISSIS	25	25	**25**	POSITIVO - punteggio confermato		
711	FOGGIA	15385012669	DI GENNARO GRAZIA		OMISSIS	30	25	**25**	POSITIVO - punteggio decurtato	MANCANZA DEI REQUISITI CRITERIO DI SELEZIONE n.3	nota prot. n.180/7487 del 15/02/2021
712		15385005739	DINOI PIETRO		OMISSIS	25		**25**			
713	FOGGIA	15385053960	SOCIETA AGRICOLA BUFANO S.S. DI BUFANO ROSARIO	BUFANO ROSARIO	OMISSIS	25	25	**25**	POSITIVO - punteggio confermato		
714	FOGGIA	15385018575	PELLEGRINO DOMENICO		OMISSIS	25	25	**25**	POSITIVO - punteggio confermato		
715	FOGGIA	15385065469	CRISCUOLI LUIGI MARIA		OMISSIS	25	25	**25**	POSITIVO - punteggio confermato		
716	LECCE	15385075294	AZIENDA AGRICOLA SETTEMBRE MICHELE E MARIO S.S.	SETTEMBRE MARIO	OMISSIS	25		**25**			
717	LECCE	15385032097	D'AMBROSIO TANIA ANNA LIBORIA		OMISSIS	25		**25**			
718	FOGGIA	15385072853	GIORDANO NICOLA		OMISSIS	30	25	**25**	POSITIVO - punteggio decurtato	MANCANZA DEI REQUISITI CRITERIO DI SELEZIONE n.5	nota prot. n.180/7354 del 12/02/2021
719	FOGGIA	15385064942	DAMBRA ANTONIETTA		OMISSIS	25	25	**25**	POSITIVO - punteggio confermato		
720		15385056633	DIMITRI COSIMO		OMISSIS	25		**25**			

n.ordine	SERVIZIO TERRITORIALE COMPETENTE	BARCODE DOMANDA DI SOSTEGNO	RICHIEDENTE - DENOMINAZIONE	RAPPRESENTANTE LEGALE	DATA NASCITA RICHIEDENTE / RAPP.LEGALE	PUNTEGGIO DICHIARATO IN DOMANDA di SOSTEGNO	PUNTEGGIO CONSEGUITO A SEGUITO DELLE VERIFICHE	PUNTEGGIO IN GRADUATORIA AGGIORNATA	ESITO ISTRUTTORIA TECNICO AMMINISTRATIVA	MOTIVAZIONE	COMUNICAZIONE RELATIVA ALL' ESITO ISTRUTTORIO EFFETTUATA DAL SERVIZIO TERRITORIALE
721	LECCE	15385003189	MASSA VALERIO		OMISSIS	25		**25**			
722	LECCE	15385048762	DURANTE ENRICO FRANCESCO		OMISSIS	25		**25**			
723	LECCE	15385044829	FRISENDA COSIMO		OMISSIS	25		**25**			
724	BRINDISI	15385069560	DE LUCA PIERLUIGI		OMISSIS	25		**25**			
725		15385056484	GRECO COSIMO		OMISSIS	25		**25**			
726		15385026610	D'AMICIS ANTONIETTA		OMISSIS	25		**25**			
727	LECCE	15385003783	SABETTA PIETRO		OMISSIS	25		**25**			
728	FOGGIA	15385057474	COMPIERCHIO RIPALTA		OMISSIS	25	25	**25**	POSITIVO - punteggio confermato		
729		15385055692	MARCIANTE GIUSEPPE		OMISSIS	25		**25**			
730	BRINDISI	15385010903	COMMENDATORE MARCELLO		OMISSIS	35	25	**25**	POSITIVO - punteggio decurtato	MANCANZA DEI REQUISITI CRITERI DI SELEZIONE n.3 e n.6	nota prot. n. 7481 del 15/02/2021
731	LECCE	15385045602	TUMOLO ROCCO MARIO		OMISSIS	25		**25**			
732	FOGGIA	15385047939	CORVINO SAVINO		OMISSIS	25	25	**25**	POSITIVO - punteggio confermato		
733	FOGGIA	15385058803	DE SANTIS SOCCORSA		OMISSIS	25	25	**25**	POSITIVO - punteggio confermato		
734	BRINDISI	15385040124	MANCA SOCIETA' COOPERATIVA AGRICOLA	MANCA ANGELO	OMISSIS	25		**25**			
735	BRINDISI	15385064165	SOCIETA' AGRICOLA PEZZAVIVA NUOVA - SOCIETA' SEMPLIC	GRECO PIETRO	OMISSIS	25		**25**			
736	BRINDISI	15385012222	TAURINO GIUSEPPE		OMISSIS	25		**25**			
737		15385014491	FONTANA COSIMO		OMISSIS	25		**25**			
738	FOGGIA	15385024318	BASILE GIUSEPPE		OMISSIS	30	25	**25**	POSITIVO - punteggio decurtato	MANCANZA DEI REQUISITI CRITERIO DI SELEZIONE n.6	nota prot. n. 180/7274 del 12/02/2021
739	FOGGIA	15385021561	DE SANTIS MICHELE		OMISSIS	25	25	**25**	POSITIVO - punteggio confermato		
740	FOGGIA	15385047616	MOCCIA GIOVANNI VITO		OMISSIS	25	25	**25**	POSITIVO - punteggio confermato		
741	BARI	15385007867	MATERA NICOLA		OMISSIS	25	25	**25**	POSITIVO - punteggio confermato		
742		15385069222	SELVAGGI ALBERICO		OMISSIS	25		**25**			
743		15385001043	CARRO PASQUALE		OMISSIS	25		**25**			
744	FOGGIA	15385065436	BELLINO ANTONIO		OMISSIS	25	25	**25**	POSITIVO - punteggio confermato		
745		15385069784	LUDOVICO GIOVANNI GIUSEPPE		OMISSIS	25		**25**			
746	BRINDISI	15385025752	PAGLIARA PIETRO ANGELO		OMISSIS	30	25	**25**	POSITIVO - punteggio decurtato	MANCANZA DEI REQUISITI CRITERIO DI SELEZIONE n.3	nota prot. n.11427 del 09/03/2021
747		15385019011	FONTANA IMMACOLATA		OMISSIS	25		**25**			
748	LECCE	15385050347	MANCA ROMEO		OMISSIS	25		**25**			
749		15385001746	AGROCARNI SOCIETA' COOPERATIVA	MELLE MICHELE	OMISSIS	25		**25**			
750	FOGGIA	15385024946	PUGLIESE ANNA		OMISSIS	25	25	**25**	POSITIVO - punteggio confermato		
751	LECCE	15385059686	POLITO GIOVANNI		OMISSIS	25		**25**			
752	FOGGIA	15385059371	RUBERTO RAFFAELE ANGELO		OMISSIS	30	25	**25**	POSITIVO - punteggio decurtato	MANCANZA DEI REQUISITI CRITERIO DI SELEZIONE n.6	nota prot. n.180/7479 del 15/02/2021
753	FOGGIA	15385047046	SOCIETA' AGRICOLA VINOLIO SOCIETA' SEMPLICE	CIANCI SILVANA	OMISSIS	25	25	**25**	POSITIVO - punteggio confermato		
754		15385001654	PECORARO SALVATORE		OMISSIS	25		**25**			
755	TARANTO	15385059876	SANASI GIUSEPPE SALVATORE		OMISSIS	30	25	**25**	POSITIVO - punteggio decurtato	MANCANZA DEI REQUISITI CRITERIO DI SELEZIONE n.6	pec prot. n. 180/0013881 del 22/03/2021 - Riduzione punteggio e superficie
756	BRINDISI	15385018583	IURLARO LUCIA		OMISSIS	25		**25**			
757	FOGGIA	15385073539	MAFFIONE ANTONIO		OMISSIS	25	25	**25**	POSITIVO - punteggio confermato		
758	FOGGIA	15385001696	ESPOSITO GIOVANNI		OMISSIS	25	25	**25**	POSITIVO - punteggio confermato		
759	FOGGIA	15385041080	IMPERIALE MICHELE		OMISSIS	30	25	**25**	POSITIVO - punteggio decurtato	MANCANZA DEI REQUISITI CRITERIO DI SELEZIONE n.5	nota prot. n.180/7313 del 12/02/2021
760		15385055940	CATALANO GIACOMO ANTONIO		OMISSIS	25		**25**			

n.ordine	SERVIZIO TERRITORIALE COMPETENTE	BARCODE DOMANDA DI SOSTEGNO	RICHIEDENTE - DENOMINAZIONE	RAPPRESENTANTE LEGALE	DATA NASCITA RICHIEDENTE / RAPP.LEGALE	PUNTEGGIO DICHIARATO IN DOMANDA di SOSTEGNO	PUNTEGGIO CONSEGUITO A SEGUITO DELLE VERIFICHE	PUNTEGGIO IN GRADUATORIA AGGIORNATA	ESITO ISTRUTTORIA TECNICO AMMINISTRATIVA	MOTIVAZIONE	COMUNICAZIONE RELATIVA ALL' ESITO ISTRUTTORIO EFFETTUATA DAL SERVIZIO TERRITORIALE
761	FOGGIA	15385053564	DE.MA. DEI F.LLI DE MATTEO VINCENZO E LUIGI SOC. AGRIC	DE MATTEO VINCENZO	OMISSIS	25	25	**25**	POSITIVO - punteggio confermato		
762	FOGGIA	15385034002	IL VIGNALE DI DEMAIO E F.LLI DE MATTEO SOCIETA' AGRICO	DE MATTEO VINCENZO	OMISSIS	25	25	**25**	POSITIVO - punteggio confermato		
763	FOGGIA	15385054232	IL VIGNALE BIO DI DEMAIO E F.LLI DE MATTEO SOCIETA' SE	DE MATTEO VINCENZO	OMISSIS	25	25	**25**	POSITIVO - punteggio confermato		
764	FOGGIA	15385025307	QUIESE GIUSEPPINA		OMISSIS	25	25	**25**	POSITIVO - punteggio confermato		
765		15385055924	LATORRE EMIDIA VITTORINA		OMISSIS	25		**25**			
766		15385050636	ERARIO PIETRO		OMISSIS	25		**25**			
767	FOGGIA	15385045883	SANTORO ANSELMO		OMISSIS	25	25	**25**	POSITIVO - punteggio confermato		
768	BRINDISI	15385046790	FERULLI MARIA		OMISSIS	25		**25**			
769		15385014020	FRAGNELLI MARIA ANGELA		OMISSIS	25		**25**			
770		15385062383	FRASCINA ANTONIO		OMISSIS	25		**25**			
771	BRINDISI	15385069685	CONVERTINI ELIO		OMISSIS	30	25	**25**	POSITIVO - punteggio decurtato	MANCANZA DEI REQUISITI CRITERIO DI SELEZIONE n.6	nota prot. n.4223 del 27/01/2021
772	BRINDISI	15385026065	LORENZO FRANCESCO		OMISSIS	25		**25**			
773		15385063480	LEONE FRANCESCA		OMISSIS	25		**25**			
774		15385063498	MUSARO' ANNA MARIA RITA		OMISSIS	25		**25**			
775		15385010366	MICCOLI COSIMINA		OMISSIS	25		**25**			
776	FOGGIA	15385048127	TESTA GIOVANNI		OMISSIS	25	25	**25**	POSITIVO - punteggio confermato		
777	BARI	15385007883	BRUNO ANGELA		OMISSIS	30	25	**25**	POSITIVO - punteggio decurtato	MANCANZA DEI REQUISITI CRITERIO DI SELEZIONE n.3	nota prot. n. 2867 del 19/01/2021
778	FOGGIA	15385059751	GERVASIO ROSA		OMISSIS	25	20	**25**	POSITIVO - punteggio decurtato	MANCANZA DEI REQUISITI CRITERIO DI SELEZIONE n.2	nota prot. n.180/7473 del 15/02/2021
779		15385053507	CAFORIO GIOVANNI		OMISSIS	25		**25**			
780		15385003429	SANTORO LUCIA		OMISSIS	25		**25**			
781	TARANTO	15385066608	BRUNO MARIA		OMISSIS	30	25	**25**	POSITIVO - punteggio decurtato	MANCANZA DEI REQUISITI CRITERIO DI SELEZIONE n.6	pec prot. n. 180/0006959 del 10/02/2021 - Riduzione punteggio e superficie
782		15385055239	AGNUSDEI LUIGI		OMISSIS	25		**25**			
783	BARI	15385020456	LA TORRE GIUSEPPE		OMISSIS	25	25	**25**	POSITIVO - punteggio confermato		
784	TARANTO	15385060023	BRUNO ANTONIO PIERLUIGI		OMISSIS	30	25	**25**	POSITIVO - punteggio decurtato	MANCANZA DEI REQUISITI CRITERIO DI SELEZIONE n.6	pec prot. n. 180/0013878 del 22/03/2021 - Riduzione punteggio e superficie
785	FOGGIA	15385049976	ZERILLO NAZZARENO		OMISSIS	25	25	**25**	POSITIVO - punteggio confermato		
786	LECCE	15385010291	ERROI MARIO		OMISSIS	25		**25**			
787	BARI	15385061153	SANTARELLA DOMENICO		OMISSIS	25	25	**25**	POSITIVO - punteggio confermato		
788	BARI	15385052434	SANTARELLA LUIGI		OMISSIS	25	20	**25**	POSITIVO - punteggio decurtato	MANCANZA DEI REQUISITI CRITERIO DI SELEZIONE n.6	nota prot. n. 2745 del 19/01/2021
789		15385004021	BAIO COSIMO DOMENICO		OMISSIS	25		**25**			
790	FOGGIA	15385050222	GRECO CARMINE		OMISSIS	25	25	**25**	POSITIVO - punteggio confermato		
791		15385050479	MERO FERNANDO		OMISSIS	25		**25**			
792		15385053937	MANCUSO GIUSEPPE		OMISSIS	25		**25**			
793	FOGGIA	15385064595	FUMARULO COSIMO DAMIANO		OMISSIS	25	25	**25**	POSITIVO - punteggio confermato		
794		15385005416	MARUCCI COSIMO DAMIANO		OMISSIS	25		**25**			
795		15385027048	CAVALLO FRANCESCO		OMISSIS	25		**25**			
796		15385004047	MASSARO AGOSTINO		OMISSIS	25		**25**			
797		15385007339	GIORGINO SALVATORE		OMISSIS	25		**25**			
798	FOGGIA	15385045123	CELOZZI MICHELE		OMISSIS	25	25	**25**	POSITIVO - punteggio confermato		
799	LECCE	15385049265	SARACINO ANGELO		OMISSIS	25		**25**			
800	LECCE	15385044787	MARIANO GIOVANNI		OMISSIS	25		**25**			

n.ordine	SERVIZIO TERRITORIALE COMPETENTE	BARCODE DOMANDA DI SOSTEGNO	RICHIEDENTE - DENOMINAZIONE	RAPPRESENTANTE LEGALE	DATA NASCITA RICHIEDENTE / RAPP.LEGALE	PUNTEGGIO DICHIARATO IN DOMANDA di SOSTEGNO	PUNTEGGIO CONSEGUITO A SEGUITO DELLE VERIFICHE	PUNTEGGIO IN GRADUATORIA AGGIORNATA	ESITO ISTRUTTORIA TECNICO AMMINISTRATIVA	MOTIVAZIONE	COMUNICAZIONE RELATIVA ALL' ESITO ISTRUTTORIO EFFETTUATA DAL SERVIZIO TERRITORIALE
801	FOGGIA	15385069677	CIOCIOLA PIETRO ANTONIO		OMISSIS	25	25	**25**	POSITIVO - punteggio confermato		
802		15385055544	CAFORIO LEONARDO COSIMO LUIGI		OMISSIS	25		**25**			
803	FOGGIA	15385071335	ZULLO GIUSEPPE		OMISSIS	25	25	**25**	POSITIVO - punteggio confermato		
804	BRINDISI	15385049125	SOCIETA' COOPERATIVA AGRICOLA AN.VE.PA. SALENTO A.R	VETRANO SAVERIO	OMISSIS	25		**25**			
805	LECCE	15385023930	DE PASQUALE CARLO		OMISSIS	25		**25**			
806	FOGGIA	15385045099	TESTA DANTE		OMISSIS	25	25	**25**	POSITIVO - punteggio confermato		
807		15385045172	CAPUTO GAETANO		OMISSIS	25		**25**			
808		15385042245	SARACINO GIUSEPPE FERNANDO		OMISSIS	25		**25**			
809	BRINDISI	15385040173	TARANTINI FRANCESCO		OMISSIS	25		**25**			
810	BRINDISI	15385073257	MOLFETTA EMANUELE		OMISSIS	25		**25**			
811	FOGGIA	15385049224	MONACO ANTONIO		OMISSIS	25	25	**25**	POSITIVO - punteggio confermato		
812		15385040223	GENNARI COSIMO		OMISSIS	25		**25**			
813		15385004518	MAIORANO TRIFONE PIETRO		OMISSIS	25		**25**			
814	BARI	15385056799	BELLOMO NICOLA		OMISSIS	25	25	**25**	POSITIVO - punteggio confermato		nota prot. n. 10255 del 02/03/2021
815		15385014848	D'ALESSIO MARIA LUISA		OMISSIS	25		**25**			
816		15385001308	ALTAVILLA CARMELO		OMISSIS	25		**25**			
817	BRINDISI	15385046808	MIGLIETTA COSIMO		OMISSIS	25		**25**			
818		15385065279	GENNARI LEONARDO		OMISSIS	25		**25**			
819	LECCE	15385011075	MUSCA GIUSEPPE		OMISSIS	25		**25**			
820	LECCE	15385067770	MAZZOTTA MARIA TERESA		OMISSIS	25		**25**			
821	BRINDISI	15385025919	GRAVILI POMPEO		OMISSIS	25		**25**			
822	LECCE	15385047731	RIPA FERNANDO ANTONIO		OMISSIS	25		**25**			
823	BARI	15385065840	LOMBARDI RUGGIERO		OMISSIS	25	25	**25**	POSITIVO - punteggio confermato		
824	BRINDISI	15385006745	DE MAURO PANCRAZIO		OMISSIS	25		**25**			
825		15385008659	MAIORANO COSIMO		OMISSIS	25		**25**			
826	LECCE	15385044126	BAGLIVO VITO GIUSEPPE		OMISSIS	25		**25**			
827		15385067374	ROCHIRA FRANCESCO		OMISSIS	25		**25**			
828	FOGGIA	15385005077	VAIRO MICHELE ANTONIO		OMISSIS	25	10	**25**	POSITIVO - punteggio decurtato	MANCANZA DEI REQUISITI CRITERIO DI SELEZIONE n.4	nota prot. n.180/7252 del 12/02/2021
829	FOGGIA	15385075104	DENITTIS FRANCESCO		OMISSIS	25	25	**25**	POSITIVO - punteggio confermato		
830	FOGGIA	15385074776	CIMAGLIA MATTEO		OMISSIS	25	25	**25**	POSITIVO - punteggio confermato		
831		15385004997	TATULLO LEONARDO		OMISSIS	25		**25**			
832	BRINDISI	15385050719	IADAROLA & C. SOCIETA' AGRICOLA SRL	IADAROLA PASQUALE	OMISSIS	25		**25**			
833	BRINDISI	15385045354	PARATO FRANCESCO CARMELO		OMISSIS	25		**25**			
834		15385050214	TARENTINI ANTONIO MICHELE		OMISSIS	25		**25**			
835	FOGGIA	15385069297	CELESTE FRANCESCO		OMISSIS	30	25	**25**	POSITIVO - punteggio decurtato	MANCANZA DEI REQUISITI CRITERIO DI SELEZIONE n.6	nota prot. n.180/7273 del 12/02/2021
836	LECCE	15385047541	TAFURO PANCRAZIO		OMISSIS	25		**25**			
837	BRINDISI	15385034937	SOCIETA' AGRICOLA SAN COSIMO SRL	GHISLIERI MICHELE	OMISSIS	25		**25**			
838	FOGGIA	15385054182	FUMARULO NICOLA		OMISSIS	25	25	**25**	POSITIVO - punteggio confermato		
839		15385013980	FRANZOSO EVERINA GRAZIA		OMISSIS	25		**25**			
840		15385002660	TRIPPA MICHELE		OMISSIS	25		**25**			

n.ordine	SERVIZIO TERRITORIALE COMPETENTE	BARCODE DOMANDA DI SOSTEGNO	RICHIEDENTE - DENOMINAZIONE	RAPPRESENTANTE LEGALE	DATA NASCITA RICHIEDENTE / RAPP.LEGALE	PUNTEGGIO DICHIARATO IN DOMANDA di SOSTEGNO	PUNTEGGIO CONSEGUITO A SEGUITO DELLE VERIFICHE	PUNTEGGIO IN GRADUATORIA AGGIORNATA	ESITO ISTRUTTORIA TECNICO AMMINISTRATIVA	MOTIVAZIONE	COMUNICAZIONE RELATIVA ALL' ESITO ISTRUTTORIO EFFETTUATA DAL SERVIZIO TERRITORIALE
841		15385047350	SAMMARCO GREGORIO		OMISSIS	25		**25**			
842	BRINDISI	15385048747	PECORARO SALVATORE		OMISSIS	25		**25**			
843		15385041684	DAMICIS GIUSEPPE COSIMO		OMISSIS	25		**25**			
844	LECCE	15385058555	CARROZZO RITA MARIA		OMISSIS	25		**25**			
845	BRINDISI	15385052665	LEO VINCENZO		OMISSIS	25		**25**			
846		15385005580	DUGGENTO MICHELE		OMISSIS	25		**25**			
847		15385031586	MERO GIUSEPPA		OMISSIS	25		**25**			
848	BRINDISI	15385007941	PELLEGRINO PANCRAZIO		OMISSIS	25		**25**			
849		15385059629	DE MAURO ANTONIO		OMISSIS	25		**25**			
850	BRINDISI	15385023690	SANASI GIUSEPPE		OMISSIS	25		**25**			
851		15385004120	BUCCI PASQUALE		OMISSIS	25		**25**			
852		15385057813	DE CAROLIS ANNA		OMISSIS	25		**25**			
853	BRINDISI	15385040108	GRAVILI COSIMO		OMISSIS	25		**25**			
854		15385009848	STRANIERI COSIMO		OMISSIS	25		**25**			
855		15385054091	CALO' PIETRO ORONZO		OMISSIS	25		**25**			
856		15385001761	D'ORIA PASQUALE		OMISSIS	25		**25**			
857	BRINDISI	15385070048	LACALA VITO		OMISSIS	25		**25**			
858	BRINDISI	15385070352	VIAPIANA BRUNO		OMISSIS	25		**25**			
859	LECCE	15385044340	APRILE LUIGI ALFREDO		OMISSIS	25		**25**			
860	BRINDISI	15385007925	PELLEGRINO GIUSEPPE		OMISSIS	25		**25**			
861	BARI	15385047772	AZ. AGR. SPINELLI PIETRO E FIGLI SOCIETA' AGRICOLA A RES	SPINELLI PIETRO	OMISSIS	25	25	**25**	POSITIVO - punteggio confermato		
862	BARI	15385032956	TC 1939 SOCIETA' AGRICOLA ARL	INSALATA ANDREA	OMISSIS	25	20	**25**	POSITIVO - punteggio decurtato	MANCANZA DEI REQUISITI CRITERIO DI SELEZIONE n.5	nota prot. n. 3668 del 25/01/2021
863		15385055536	DUGGENTO GREGORIO		OMISSIS	25		**25**			
864	FOGGIA	15385072432	DI GIORGIO MATTEO		OMISSIS	30	25	**25**	POSITIVO - punteggio decurtato	MANCANZA DEI REQUISITI CRITERIO DI SELEZIONE n.5	nota prot. n.180/7459 del 15/02/2021
865	BARI	15385049257	NETTIS GIUSEPPE		OMISSIS	25	25	**25**	POSITIVO - punteggio confermato		
866		15385053234	PANARITI GIOVANNI		OMISSIS	25		**25**			
867	LECCE	15385059058	PATRUNO COSIMO		OMISSIS	25		**25**			
868		15385019391	LACAITA GIUSEPPE		OMISSIS	25		**25**			
869		15385001936	MICELLI VINCENZO		OMISSIS	25		**25**			
870		15385007321	ERARIO GIUSEPPE		OMISSIS	25		**25**			
871	FOGGIA	15385045990	SUGLIA MICHELE		OMISSIS	25	25	**25**	POSITIVO - punteggio confermato		
872	TARANTO	15385070220	ARNO' SOFIA		OMISSIS	35	25	**25**	POSITIVO - punteggio decurtato	MANCANZA DEI REQUISITI CRITERIO DI SELEZIONE n.1	pec prot. n. 180/0008318 del 18/02/2021- Riduzione punteggio
873	BRINDISI	15385055320	BIANCO LEONARDO		OMISSIS	25		**25**			
874	BRINDISI	15385066244	SOCIETA' AGRICOLA DOMIZIANO S.R.L.	CAFORIO GIUSEPPE	OMISSIS	25		**25**			
875	LECCE	15385062979	NESTOLA AUGUSTO		OMISSIS	25		**25**			
876	FOGGIA	15385046337	ALBANESE GERARDO		OMISSIS	25	25	**25**	POSITIVO - punteggio confermato		
877	FOGGIA	15385071244	FORAGRI SRL	FORINA ITALO	OMISSIS	25	25	**25**	POSITIVO - punteggio confermato		
878	BRINDISI	15385059900	POLITO ANTONIO		OMISSIS	25		**25**			
879		15385004039	MALORGIO COSIMO LORENZO		OMISSIS	25		**25**			
880	LECCE	15385075641	PERRONE VITO		OMISSIS	25		**25**			

n.ordine	SERVIZIO TERRITORIALE COMPETENTE	BARCODE DOMANDA DI SOSTEGNO	RICHIEDENTE - DENOMINAZIONE	RAPPRESENTANTE LEGALE	DATA NASCITA RICHIEDENTE / RAPP.LEGALE	PUNTEGGIO DICHIARATO IN DOMANDA di SOSTEGNO	PUNTEGGIO CONSEGUITO A SEGUITO DELLE VERIFICHE	PUNTEGGIO IN GRADUATORIA AGGIORNATA	ESITO ISTRUTTORIA TECNICO AMMINISTRATIVA	MOTIVAZIONE	COMUNICAZIONE RELATIVA ALL' ESITO ISTRUTTORIO EFFETTUATA DAL SERVIZIO TERRITORIALE
881		15385005044	TERRE DEL PRIMITIVO SOC.COOP.AGRICOLA	POLITO ANTONIO	OMISSIS	25		**25**			
882	BRINDISI	15385010382	CARRISI GIOVANNI		OMISSIS	25		**25**			
883		15385005051	RANIERI GUGLIELMO ANTONIO LUIGI		OMISSIS	25		**25**			
884		15385068836	MORRONE COSIMO DAMIANO		OMISSIS	25		**25**			
885		15385003569	ERARIO ANGELO		OMISSIS	25		**25**			
886		15385013394	TATULLO SALVATORE		OMISSIS	25		**25**			
887	FOGGIA	15385018930	CELOZZI VITO		OMISSIS	30	25	**25**	POSITIVO - punteggio decurtato	MANCANZA DEI REQUISITI CRITERIO DI SELEZIONE n.6	nota prot. n.180/7363 del 12/02/2021
888	LECCE	15385074800	GUERRIERI PASQUALE		OMISSIS	25		**25**			
889		15385016744	PICHIERRI ANNA		OMISSIS	25		**25**			
890	BRINDISI	15385011018	CAFORIO MARIA		OMISSIS	25		**25**			
891	BRINDISI	15385007990	MACI GIOVANNA		OMISSIS	25		**25**			
892		15385012727	LACAITA PASQUALE ANTONIO		OMISSIS	25		**25**			
893	LECCE	15385042658	MEMMO ANTONIA		OMISSIS	25		**25**			
894	BRINDISI	15385047830	VACCA FRANCESCO		OMISSIS	25		**25**			
895		15385006315	ANDRISANO ELISABETTA		OMISSIS	25		**25**			
896		15385047467	MERO COSIMO		OMISSIS	25		**25**			
897	BRINDISI	15385040165	MICCOLI PIETRO		OMISSIS	25		**25**			
898		15385053994	SARACINO NASTASIA MARIA ADDOLORATA		OMISSIS	25		**25**			
899		15385001829	MERO COSIMO DAMIANO		OMISSIS	25		**25**			
900		15385009665	SCHIFONE MARIA ROSARIA		OMISSIS	25		**25**			
901	BARI	15385032592	ALBANESE LAURA		OMISSIS	25	20	**25**	POSITIVO - punteggio decurtato	MANCANZA DEI REQUISITI CRITERIO DI SELEZIONE n.5	nota prot. n. 5041 del 10/02/2021
902		15385006620	SPINA LEONARDO		OMISSIS	25		**25**			
903	FOGGIA	15385008154	FERRARA SARA		OMISSIS	20	20	**20**	POSITIVO - punteggio confermato		
904	LECCE	15385054950	LANDOLFO SOFIA ASSUNTA		OMISSIS	20		**20**			
905	FOGGIA	15385071640	PALMIERI GIANLUCA		OMISSIS	20	20	**20**	POSITIVO - punteggio confermato		
906		15385063076	SEMERARO LUCIA		OMISSIS	20		**20**			
907		15385026727	MELE MINA MARCELLA		OMISSIS	20		**20**			
908	FOGGIA	15385075393	CAMPESE GIOVANNI BATTISTA		OMISSIS	30	20	**20**	POSITIVO - punteggio decurtato	MANCANZA DEI REQUISITI CRITERIO DI SELEZIONE n.1	nota prot. n.180/7366 del 12/02/2021
909	BRINDISI	15385068174	BUCCOLIERI PANCRAZIO		OMISSIS	30	20	**20**	POSITIVO - punteggio decurtato	MANCANZA DEI REQUISITI CRITERI DI SELEZIONE n.3 e n.6	nota prot. n. 6379 del 08/02/2021
910	FOGGIA	15385046162	ERCOLINO MATTEO		OMISSIS	20	20	**20**	POSITIVO - punteggio confermato		
911		15385006554	PALOMBELLA FRANCESCA		OMISSIS	20		**20**			
912		15385027865	LECCE GAETANO		OMISSIS	20		**20**			
913	BRINDISI	15385034622	ANGELETTI ALESSANDRO		OMISSIS	30	20	**20**	POSITIVO - punteggio decurtato	MANCANZA DEI REQUISITI CRITERI DI SELEZIONE n.3 e n.6	nota prot. n.180/0005568 del 03/02/2021
914	LECCE	15385057607	AZIENDA AGRARIA CASTELLO FRISARI SOCIETA' SEMPLICE A	GUARINI ROBERTO	OMISSIS	20		**20**			
915	BRINDISI	15385050602	ANDRIULO TOMMASO		OMISSIS	30	20	**20**	POSITIVO - punteggio decurtato	MANCANZA DEI REQUISITI CRITERI DI SELEZIONE n.3 e n.6	nota prot. n.4650 del 28/01/2021
916	BRINDISI	15385048093	DI CASTRI GIOVANNI		OMISSIS	20		**20**			
917	LECCE	15385055189	PERRONE ANDREA		OMISSIS	20		**20**			
918	TARANTO - SERVIZIO FILIERE	15385059330	INDRIZZI PIERA		OMISSIS	30	20	**20**	POSITIVO - punteggio decurtato	MANCANZA DEI REQUISITI CRITERI DI SELEZIONE n.3 e n.6	nota prot. n. 0001543 del 10/02/2021
919	BARI	15385049877	TANGORRA GIACINTO		OMISSIS	20	15	**20**	POSITIVO - punteggio decurtato	MANCANZA DEI REQUISITI CRITERIO DI SELEZIONE n.5	nota prot. n. 3663 del 25/01/2021
920		15385061856	NOTARANGELO EMANUELA		OMISSIS	20		**20**			

n.ordine	SERVIZIO TERRITORIALE COMPETENTE	BARCODE DOMANDA DI SOSTEGNO	RICHIEDENTE - DENOMINAZIONE	RAPPRESENTANTE LEGALE	DATA NASCITA RICHIEDENTE / RAPP.LEGALE	PUNTEGGIO DICHIARATO IN DOMANDA di SOSTEGNO	PUNTEGGIO CONSEGUITO A SEGUITO DELLE VERIFICHE	PUNTEGGIO IN GRADUATORIA AGGIORNATA	ESITO ISTRUTTORIA TECNICO AMMINISTRATIVA	MOTIVAZIONE	COMUNICAZIONE RELATIVA ALL' ESITO ISTRUTTORIO EFFETTUATA DAL SERVIZIO TERRITORIALE
921	LECCE	15385063464	SANTESE GIOVANNI		OMISSIS	20		**20**			
922	LECCE	15385043805	TAURINO GIORGIA		OMISSIS	20		**20**			
923	LECCE	15385038656	MOGAVERO ANDREA		OMISSIS	20		**20**			
924	LECCE	15385039225	CAGNAZZO PAOLO		OMISSIS	20		**20**			
925	BRINDISI	15385048861	PENTA ANNA MARIA		OMISSIS	20		**20**			
926	FOGGIA	15385005259	RUTIGLIANO TEODORA		OMISSIS	20	15	**20**	POSITIVO - punteggio decurtato	MANCANZA DEI REQUISITI CRITERIO DI SELEZIONE n.5	nota prot. n. 180/7458 del 15/02/2021
927	BARI	15385050438	RIGOLINI MAURIZIO		OMISSIS	20	15	**20**	POSITIVO - punteggio decurtato	MANCANZA DEI REQUISITI CRITERIO DI SELEZIONE n.6	nota prot. n.2742 del 12/01/2021
928	FOGGIA	15385075344	SFORZA SALVATORE		OMISSIS	20	20	**20**	POSITIVO - punteggio confermato		
929	BARI	15385056609	CERIO FIAMMETTA		OMISSIS	20	20	**20**	POSITIVO - punteggio confermato		
930	LECCE	15385045453	GATTO ANDREA		OMISSIS	20		**20**			
931	LECCE	15385070501	D'AGOSTINO DANILO		OMISSIS	20		**20**			
932		15385001977	PAGANO COSIMO		OMISSIS	20		**20**			
933	LECCE	15385003460	MY ALESSANDRO		OMISSIS	20		**20**			
934	TARANTO - SERVIZIO FILIERE	15385072978	DIMARCO CATALDO		OMISSIS	30	20	**20**	POSITIVO - punteggio decurtato	MANCANZA DEI REQUISITI CRITERIO DI SELEZIONE n.1	pec del 16/03/2021 - Riduzione punteggio
935		15385063050	MASSARI MARILENA		OMISSIS	20		**20**			
936		15385015191	VIZZARRO ALESSANDRO		OMISSIS	20		**20**			
937		15385048143	ZINGAROPOLI IVANA		OMISSIS	20		**20**			
938	LECCE	15385048457	TONDO ILEANIA		OMISSIS	20		**20**			
939	BRINDISI	15385018435	GIOFFREDA PIERPAOLO		OMISSIS	20		**20**			
940		15385003304	PALADINO MARZIA ROSA		OMISSIS	20		**20**			
941		15385033509	MAGLIE PIETRO		OMISSIS	20		**20**			
942	LECCE	15385045701	MANIERI DANIELE		OMISSIS	20		**20**			
943		15385005846	MELE VITO		OMISSIS	20		**20**			
944		15385050586	SCIALPI ROSA LAURA		OMISSIS	20		**20**			
945		15385007982	TOCCI ANTONIO		OMISSIS	20		**20**			
946	LECCE	15385038979	GRECO KATIA		OMISSIS	30	20	**20**	POSITIVO - punteggio decurtato	MANCANZA DEI REQUISITI CRITERIO DI SELEZIONE n.1	nota prot. n.013481 del 18/03/2021
947		15385002272	ZECCA MARIO		OMISSIS	20		**20**			
948		15385002900	SURGO VITTORIO		OMISSIS	20		**20**			
949		15385058316	IANDOLI FELICIA		OMISSIS	20		**20**			
950	BRINDISI	15385010788	CALAVITA ANNA MARIA		OMISSIS	20		**20**			
951	BARI	15385074263	CANNILLO SALVATORE		OMISSIS	20	20	**20**	POSITIVO - punteggio confermato		
952	LECCE	15385010754	INGROSSO ORONZO		OMISSIS	20		**20**			
953		15385008634	LOCONTE ANGELO		OMISSIS	20		**20**			
954		15385037153	SANTORO ELENA		OMISSIS	20		**20**			
955		15385003742	CALO' ANTONIO		OMISSIS	20		**20**			
956		15385050529	DEFAZIO CLAUDIA		OMISSIS	20		**20**			
957	FOGGIA	15385008121	FARETRA ROSA		OMISSIS	20	15	**20**	POSITIVO - punteggio decurtato	MANCANZA DEI REQUISITI CRITERIO DI SELEZIONE n.5	nota prot. n.180/7359 del 12/02/2021
958		15385072283	MATTESI DARIO FORTUNATO		OMISSIS	20		**20**			
959	FOGGIA	15385065865	LADOGANA DANIELA		OMISSIS	20	5	**20**	POSITIVO - punteggio decurtato	MANCANZA DEI REQUISITI CRITERIO DI SELEZIONE n.4	nota prot. n.180/7282 del 12/02/2021
960		15385051824	TAVOLARO CIRO		OMISSIS	20		**20**			

n.ordine	SERVIZIO TERRITORIALE COMPETENTE	BARCODE DOMANDA DI SOSTEGNO	RICHIEDENTE - DENOMINAZIONE	RAPPRESENTANTE LEGALE	DATA NASCITA RICHIEDENTE / RAPP.LEGALE	PUNTEGGIO DICHIARATO IN DOMANDA di SOSTEGNO	PUNTEGGIO CONSEGUITO A SEGUITO DELLE VERIFICHE	PUNTEGGIO IN GRADUATORIA AGGIORNATA	ESITO ISTRUTTORIA TECNICO AMMINISTRATIVA	MOTIVAZIONE	COMUNICAZIONE RELATIVA ALL' ESITO ISTRUTTORIO EFFETTUATA DAL SERVIZIO TERRITORIALE
961	LECCE	15385017866	COLETTA MARIO		OMISSIS	20		**20**			
962	LECCE	15385010622	GENNARO SALVATORE		OMISSIS	20		**20**			
963		15385031743	PICHIERRI ANGELA		OMISSIS	20		**20**			
964	LECCE	15385010762	MARCIANTE SIMONETTA		OMISSIS	20		**20**			
965		15385068232	GIANFREDA ADDOLORATA		OMISSIS	20		**20**			
966	BARI	15385010457	AGRICOLA BARBIERI SOC. SEMPLICE AGRICOLA	BARBIERI MARIAGRAZIA	OMISSIS	20	20	**20**	POSITIVO - punteggio confermato		
967		15385005556	BUCCI ANTONIO		OMISSIS	20		**20**			
968	BRINDISI	15385060718	VECCHIO GIANFRANCO		OMISSIS	20		**20**			
969	LECCE	15385074883	LEONE SONIA		OMISSIS	20		**20**			
970	LECCE	15385052459	FERRARO WANDA MARIA ERSILIA		OMISSIS	20		**20**			
971	LECCE	15385047996	ZECCA ROBERTO		OMISSIS	20		**20**			
972	BRINDISI	15385010614	FORNARO-RUCCO GIOVANNI		OMISSIS	20		**20**			
973		15385048994	CONZO ADELE		OMISSIS	20		**20**			
974		15385052525	TESTA LETIZIA		OMISSIS	20		**20**			
975		15385073653	LODEDO ANNA MARIA		OMISSIS	20		**20**			
976		15385002173	CIPRIANO PATRIZIA		OMISSIS	20		**20**			
977		15385045503	GRANIERI VITO		OMISSIS	20		**20**			
978		15385013550	SOCIETA' AGRICOLA "DEMANI" SOCIETA' SEMPLICE	GRECO GIUSEPPE	OMISSIS	20		**20**			
979		15385003726	DECATALDO ANTONIO MASSIMO		OMISSIS	20		**20**			
980	LECCE	15385010309	ZECCA GIANCARLO		OMISSIS	20		**20**			
981		15385062854	MOTOLESE MARIO CIRO		OMISSIS	20		**20**			
982		15385045982	MARINELLI SAVERIO		OMISSIS	20		**20**			
983	BARI	15385058696	EREDI DI MATARRESE MICHELE SOCIETA' AGRICOLA SEMPL	ASLANYAN GOHAR	OMISSIS	20	20	**20**	POSITIVO - punteggio confermato		
984		15385001449	GRECO SALVATORE		OMISSIS	20		**20**			
985		15385005325	AGNUSDEI GIOVANNI		OMISSIS	20		**20**			
986	FOGGIA	15385066061	GARGANO ANTONIO		OMISSIS	20	20	**20**	POSITIVO - punteggio confermato		
987	LECCE	15385065303	DI MATTINA ROBERTA MARIA		OMISSIS	20		**20**			
988	LECCE	15385044738	ROLLI FILOMENA		OMISSIS	20		**20**			
989	LECCE	15385047970	SCHIRINZI SALVATORE		OMISSIS	20		**20**			
990		15385062417	RICCHIUTI TONINO		OMISSIS	20		**20**			
991	BRINDISI	15385044951	FORLEO SALVATORE		OMISSIS	20		**20**			
992		15385009533	FANULI COSIMO		OMISSIS	20		**20**			
993	LECCE	15385019151	PAOLO ANTONIETTA		OMISSIS	20		**20**			
994		15385006349	CIRCELLI DOMENICO		OMISSIS	20		**20**			
995		15385003007	SANTORO EGIDIO ANTONIO		OMISSIS	20		**20**			
996	LECCE	15385074230	SABETTA MARIA ROSARIA		OMISSIS	20		**20**			
997		15385072721	MONTELEONE LINA		OMISSIS	20		**20**			
998		15385056658	PASTORELLI MARIO CROCEFISSO		OMISSIS	20		**20**			
999	BRINDISI	15385066822	SAPONARO SANDRO		OMISSIS	20		**20**			
1000	BRINDISI	15385048044	DELL'AQUILA ANTONIO		OMISSIS	20		**20**			

n.ordine	SERVIZIO TERRITORIALE COMPETENTE	BARCODE DOMANDA DI SOSTEGNO	RICHIEDENTE - DENOMINAZIONE	RAPPRESENTANTE LEGALE	DATA NASCITA RICHIEDENTE / RAPP.LEGALE	PUNTEGGIO DICHIARATO IN DOMANDA di SOSTEGNO	PUNTEGGIO CONSEGUITO A SEGUITO DELLE VERIFICHE	PUNTEGGIO IN GRADUATORIA AGGIORNATA	ESITO ISTRUTTORIA TECNICO AMMINISTRATIVA	MOTIVAZIONE	COMUNICAZIONE RELATIVA ALL' ESITO ISTRUTTORIO EFFETTUATA DAL SERVIZIO TERRITORIALE
1001	LECCE	15385048879	LANDOLFO GIANFRANCO		OMISSIS	20		**20**			
1002	LECCE	15385071111	INGROSSO WALTER		OMISSIS	20		**20**			
1003	LECCE	15385010648	MATINO SALVATORE		OMISSIS	20		**20**			
1004		15385027170	MERO COSIMO		OMISSIS	20		**20**			
1005		15385065428	LATORRE GIOVANNI		OMISSIS	20		**20**			
1006		15385025950	SCAGLIOSO GAETANO		OMISSIS	20		**20**			
1007		15385006786	TRIPALDI GIUSEPPE		OMISSIS	20		**20**			
1008	FOGGIA	15385072150	AZ. AGRIC. F.LLI SILBA S.S.	SILBA MATTEO	OMISSIS	20	20	**20**	POSITIVO - punteggio confermato		
1009		15385003437	SAMPIETRO COSIMO		OMISSIS	20		**20**			
1010		15385005549	PIGNATARO PAOLA		OMISSIS	20		**20**			
1011		15385048473	GALEANO SALVATORE		OMISSIS	20		**20**			
1012	LECCE	15385047301	CARROZZO PASQUALE		OMISSIS	20		**20**			
1013	BRINDISI	15385034945	BERNARDI PIETRO ANTONIO		OMISSIS	20		**20**			
1014	BRINDISI	15385058670	SOC. COOP AGRICOLA IL SOLE DI COTRINO	BALDARI MARCELLO	OMISSIS	20		**20**			
1015		15385060346	BELLANOVA GIOVANNI		OMISSIS	20		**20**			
1016	LECCE	15385063506	POLITO GIOVANNI		OMISSIS	20		**20**			
1017	BRINDISI	15385072341	MARCIANTE ANTONIO		OMISSIS	20		**20**			
1018	TARANTO - SERVIZIO FILIERE	15385057466	LEONE PATRIZIA ITALIA		OMISSIS	35	20	**20**	POSITIVO - punteggio decurtato	MANCANZA DEI REQUISITI CRITERIO DI SELEZIONE n.4	nota prot. n. 0001667 del 12/02/2021
1019		15385006455	BISCI ROBERTO		OMISSIS	20		**20**			
1020		15385014095	MASSARO ANTONIO		OMISSIS	20		**20**			
1021		15385059652	INVIDIA ANTONIO		OMISSIS	20		**20**			
1022		15385052988	PRESICCI AMBROGIO		OMISSIS	20		**20**			
1023		15385072598	DONATELLI PALMA		OMISSIS	20		**20**			
1024		15385001407	CICCARESE VITA		OMISSIS	20		**20**			
1025	LECCE	15385061021	PETITO VINCENZA LOREDANA		OMISSIS	20		**20**			
1026	BRINDISI	15385052640	D'ARPA MARCELLA		OMISSIS	30	20	**20**	POSITIVO - punteggio decurtato	MANCANZA DEI REQUISITI CRITERI DI SELEZIONE n.3 e n.6	nota prot. n.67268 del 11/12/2020
1027		15385001456	DE GREGORIO MARIA ROSA		OMISSIS	20		**20**			
1028		15385003676	MASSARO EMANUELA		OMISSIS	20		**20**			
1029		15385038946	VERRENTI CATALDO		OMISSIS	20		**20**			
1030	BRINDISI	15385010895	SOCIETA' COOPERATIVA AGRICOLA IL RISVEGLIO DELLA NOS	D'URSO SALVATORE	OMISSIS	20		**20**			
1031		15385014137	MASSARO MARIALUCIA		OMISSIS	20		**20**			
1032		15385032147	OCCHIONEGRELLI MATTEO		OMISSIS	20		**20**			
1033	LECCE	15385010747	PRETE SALVATORE		OMISSIS	20		**20**			
1034		15385004138	PASTORELLI COSIMO		OMISSIS	20		**20**			
1035		15385055064	COTUGNO EUPREMIO		OMISSIS	20		**20**			
1036		15385004088	PULITO SALVATORE		OMISSIS	20		**20**			
1037		15385001837	ROCHIRA GIUSEPPE		OMISSIS	20		**20**			
1038	LECCE	15385062912	FANULI ANTONIO		OMISSIS	20		**20**			
1039		15385052095	D'ANGIULLI MARIA ANTONIETTA		OMISSIS	20		**20**			
1040	BRINDISI	15385066665	MEMBOLA TEODORO		OMISSIS	20		**20**			

n.ordine	SERVIZIO TERRITORIALE COMPETENTE	BARCODE DOMANDA DI SOSTEGNO	RICHIEDENTE - DENOMINAZIONE	RAPPRESENTANTE LEGALE	DATA NASCITA RICHIEDENTE / RAPP.LEGALE	PUNTEGGIO DICHIARATO IN DOMANDA di SOSTEGNO	PUNTEGGIO CONSEGUITO A SEGUITO DELLE VERIFICHE	PUNTEGGIO IN GRADUATORIA AGGIORNATA	ESITO ISTRUTTORIA TECNICO AMMINISTRATIVA	MOTIVAZIONE	COMUNICAZIONE RELATIVA ALL' ESITO ISTRUTTORIO EFFETTUATA DAL SERVIZIO TERRITORIALE
1041		15385074024	INDRIZZI COSIMO		OMISSIS	20		**20**			
1042		15385057060	CALVIELLO NUNZIO		OMISSIS	20		**20**			
1043		15385001399	CAVALLO COSIMO		OMISSIS	20		**20**			
1044	BRINDISI	15385050560	CARROZZO ANTONIO SALVATORE		OMISSIS	20		**20**			
1045		15385003775	SANTORO MARIA ANNA		OMISSIS	20		**20**			
1046	BRINDISI	15385010846	SOC. COOP. AGRICOLA RINASCITA DEL SALENTO	SCHIENA GIUSEPPE	OMISSIS	20		**20**			
1047		15385057110	IACCA ROSARIA		OMISSIS	20		**20**			
1048		15385001324	BISCI MARIA ROSARIA		OMISSIS	20		**20**			
1049	LECCE	15385010598	DE LEVA GIUSEPPE		OMISSIS	20		**20**			
1050	TARANTO - ST DI BARI	15385042476	MALORGIO ARCANGELO		OMISSIS	35	20	**20**	POSITIVO - punteggio decurtato	MANCANZA DEI REQUISITI CRITERIO DI SELEZIONE n.4	nota prot. n. 15249 del 29/03/2021
1051	BRINDISI	15385061005	COSMA IOLE PASANA PALMA		OMISSIS	20		**20**			
1052	LECCE	15385061229	FRISENDA MARIA		OMISSIS	20		**20**			
1053		15385035991	ARIANO MARIA IMMACOLATA		OMISSIS	20		**20**			
1054		15385014798	ROBERTO SALVATORE		OMISSIS	20		**20**			
1055		15385025463	CATALDO MICHELANGELO		OMISSIS	20		**20**			
1056		15385011224	LEGIULOR SOCIETA' AGRICOLA DI LENTINI E D'ANTONA SOC	D'ANTONA CAMILLA	OMISSIS	20		**20**			
1057		15385061781	MANDURINO DIANA		OMISSIS	20		**20**			
1058		15385052921	INTERMITE CIRO GENNARO		OMISSIS	20		**20**			
1059		15385046063	PAPADOPOLI AGOSTINO		OMISSIS	20		**20**			
1060		15385057045	CAROPPI ANGELA		OMISSIS	20		**20**			
1061		15385037567	LITTA IMMACOLATA		OMISSIS	20		**20**			
1062		15385055460	PERRONE PIETRO		OMISSIS	20		**20**			
1063		15385052038	CALO' VINCENZA ROSA		OMISSIS	20		**20**			
1064		15385056336	MARIGGIO' ANNA IOSE'		OMISSIS	20		**20**			
1065		15385003692	MENZA ALBA LUCIA		OMISSIS	20		**20**			
1066		15385053309	LEO GIOVANNI		OMISSIS	20		**20**			
1067	LECCE	15385010713	PRETE COSIMO		OMISSIS	20		**20**			
1068	BARI	15385014624	PISICCHIO PASQUALE		OMISSIS	20	20	**20**	POSITIVO - punteggio confermato		
1069		15385004054	MOTOLESE FRANCESCO SALVATORE		OMISSIS	20		**20**			
1070		15385065766	NESCA ANTONIO		OMISSIS	20		**20**			
1071		15385073117	EREDI DI GIUSEPPE CIRACI'	CIRACI' ROSA MICHELA	OMISSIS	20		**20**			
1072	LECCE	15385013816	GIANNELLI GIULIO		OMISSIS	20		**20**			
1073		15385060239	PICCINNO PASQUALE		OMISSIS	20		**20**			
1074		15385048432	LEONE SAVERIO		OMISSIS	20		**20**			
1075		15385003221	CORVAGLIA SILVANO		OMISSIS	20		**20**			
1076		15385068414	CARRIERI FRANCESCA		OMISSIS	20		**20**			
1077		15385001316	ANTONUCCI PIETRO ANTONIO		OMISSIS	20		**20**			
1078		15385003288	ELIA ARMANDO		OMISSIS	20		**20**			
1079	LECCE	15385048705	TREVISI DANIELA		OMISSIS	20		**20**			
1080		15385032873	FABBIANO ANNUNZIATA		OMISSIS	20		**20**			

n.ordine	SERVIZIO TERRITORIALE COMPETENTE	BARCODE DOMANDA DI SOSTEGNO	RICHIEDENTE - DENOMINAZIONE	RAPPRESENTANTE LEGALE	DATA NASCITA RICHIEDENTE / RAPP.LEGALE	PUNTEGGIO DICHIARATO IN DOMANDA di SOSTEGNO	PUNTEGGIO CONSEGUITO A SEGUITO DELLE VERIFICHE	PUNTEGGIO IN GRADUATORIA AGGIORNATA	ESITO ISTRUTTORIA TECNICO AMMINISTRATIVA	MOTIVAZIONE	COMUNICAZIONE RELATIVA ALL' ESITO ISTRUTTORIO EFFETTUATA DAL SERVIZIO TERRITORIALE
1081		15385052442	PENNACCHIOTTI FERNANDO MAURO MARIA		OMISSIS	20		**20**			
1082		15385002876	CONTE CIRO ANTONIO		OMISSIS	20		**20**			
1083	LECCE	15385041759	CAPUTO GIUSEPPE		OMISSIS	20		**20**			
1084		15385004229	MALCORE CONCETTA		OMISSIS	20		**20**			
1085	LECCE	15385074008	QUARTA SALVATORE		OMISSIS	20		**20**			
1086	BARI	15385074065	MUSCI MICHELE		OMISSIS	20	20	**20**	POSITIVO - punteggio confermato		
1087		15385004112	TOMA FILIPPO		OMISSIS	20		**20**			
1088		15385003452	SANTORO CIRO		OMISSIS	20		**20**			
1089	BRINDISI	15385053788	SOCIETA' AGRICOLA CRISALIDE S.R.L.	NARDELLI GIOVANNI	OMISSIS	20		**20**			
1090		15385048978	MARANO ANNA		OMISSIS	20		**20**			
1091		15385027261	CASINO NITTI S.R.L.	QUARTA CLAUDIO	OMISSIS	20		**20**			
1092	BRINDISI	15385056427	COLUCCI ROSARIO		OMISSIS	20		**20**			
1093		15385003023	BARBATI COSIMO		OMISSIS	20		**20**			
1094		15385003668	MACRIPO' MICHELE		OMISSIS	20		**20**			
1095		15385004104	TOMASELLI ANDREA		OMISSIS	20		**20**			
1096		15385037963	QUARANTA SILVANA		OMISSIS	20		**20**			
1097		15385056377	FABBIANO GIUSEPPE		OMISSIS	20		**20**			
1098	FOGGIA	15385065709	CAVALLO TERESA		OMISSIS	30	20	**20**	POSITIVO - punteggio decurtato	MANCANZA DEI REQUISITI CRITERIO DI SELEZIONE n.1	nota prot. n.180/7486 del 15/02/2021
1099		15385052178	PIZZALEO PIETRINA		OMISSIS	20		**20**			
1100		15385003502	BENEDETTO ANTONIO		OMISSIS	20		**20**			
1101		15385001332	BUCCOLIERO MARIA		OMISSIS	20		**20**			
1102		15385072747	MELE PIETRO		OMISSIS	20		**20**			
1103	BRINDISI	15385063340	MICCOLI ANTONIO		OMISSIS	20		**20**			
1104		15385056450	CATANESE LUCIA		OMISSIS	20		**20**			
1105	FOGGIA	15385004930	GIULIANO LUCIA		OMISSIS	20	20	**20**	POSITIVO - punteggio confermato		
1106		15385064041	PAGLIARA GIOVANNI BATTISTA		OMISSIS	20		**20**			
1107		15385067523	SALAMINO MARIA		OMISSIS	20		**20**			
1108		15385067887	TRIPALDI REMIGIO PASQUALE		OMISSIS	20		**20**			
1109		15385062102	DROGO VALENTINO		OMISSIS	20		**20**			
1110		15385061815	FANIGLIULO COSIMA		OMISSIS	20		**20**			
1111		15385060486	MARANGELLA VINCENZO		OMISSIS	20		**20**			
1112		15385061302	D'ELIA COSIMO		OMISSIS	20		**20**			
1113		15385075054	DE MONTE COSIMO		OMISSIS	20		**20**			
1114		15385048804	SCRETI COSIMO		OMISSIS	20		**20**			
1115	LECCE	15385024870	DE SABATO ROBERTO		OMISSIS	30	20	**20**	POSITIVO - punteggio decurtato	MANCANZA DEI REQUISITI CRITERIO DI SELEZIONE n.1	nota prot. n.012418 del 15/03/2021
1116	LECCE	15385058274	MAZZARELLI LUIGI		OMISSIS	20		**20**			
1117		15385004252	D'ALFONSO GIUSEPPE		OMISSIS	20		**20**			
1118	LECCE	15385044571	ALBANO VITO		OMISSIS	20		**20**			
1119	LECCE	15385041585	POLITANO IGINO		OMISSIS	20		**20**			
1120	LECCE	15385055650	MARTINA COSIMO ANTONIO		OMISSIS	20		**20**			

n.ordine	SERVIZIO TERRITORIALE COMPETENTE	BARCODE DOMANDA DI SOSTEGNO	RICHIEDENTE - DENOMINAZIONE	RAPPRESENTANTE LEGALE	DATA NASCITA RICHIEDENTE / RAPP.LEGALE	PUNTEGGIO DICHIARATO IN DOMANDA di SOSTEGNO	PUNTEGGIO CONSEGUITO A SEGUITO DELLE VERIFICHE	PUNTEGGIO IN GRADUATORIA AGGIORNATA	ESITO ISTRUTTORIA TECNICO AMMINISTRATIVA	MOTIVAZIONE	COMUNICAZIONE RELATIVA ALL' ESITO ISTRUTTORIO EFFETTUATA DAL SERVIZIO TERRITORIALE
1121		15385049091	LANZO PIETRO		OMISSIS	20		**20**			
1122		15385061872	FRASCELLA BIAGIO		OMISSIS	20		**20**			
1123		15385054968	MARINO' DOMENICO		OMISSIS	20		**20**			
1124		15385031883	DI MITRI ANTONIO		OMISSIS	20		**20**			
1125		15385049471	DIMAGLI ANGIOLINA		OMISSIS	20		**20**			
1126		15385062573	LITTA GIUSEPPE NATALE		OMISSIS	20		**20**			
1127		15385002892	DRAGONE COSIMA		OMISSIS	20		**20**			
1128		15385016173	LOMBARDI LUIGI		OMISSIS	20		**20**			
1129	LECCE	15385044944	POLITANO GIOVANNI		OMISSIS	20		**20**			
1130	LECCE	15385066111	RIPA FRANCESCO		OMISSIS	20		**20**			
1131		15385068224	GIANFREDA GIOVANNI		OMISSIS	20		**20**			
1132		15385067960	FABBIANO COSIMO CIRO		OMISSIS	20		**20**			
1133		15385075021	LACAITA ANGELO		OMISSIS	20		**20**			
1134		15385016033	TURCO ORAZIO		OMISSIS	20		**20**			
1135	LECCE	15385005812	MASILLA ANTONIO SALVATORE		OMISSIS	20		**20**			
1136		15385072606	RIZZO GIUSEPPA		OMISSIS	20		**20**			
1137		15385057086	NIGRO PIETRO		OMISSIS	20		**20**			
1138	BRINDISI	15385072291	BARLETTA POMPEO		OMISSIS	35	20	**20**	POSITIVO - punteggio decurtato	MANCANZA DEI REQUISITI CRITERI DI SELEZIONE n.1 e n.6	nota prot. n. 9144 del 23/02/2021
1139		15385054828	TRANI VINCENZO		OMISSIS	20		**20**			
1140		15385006877	CONTE GIUSEPPE		OMISSIS	20		**20**			
1141		15385003619	TOMASELLI EFISIO COSIMO DAMIANO		OMISSIS	20		**20**			
1142	LECCE	15385049083	CALABRISO FERNANDO		OMISSIS	20		**20**			
1143		15385003650	LEO MARIA		OMISSIS	20		**20**			
1144		15385016538	BRIGANTI GRAZIA		OMISSIS	20		**20**			
1145	BRINDISI	15385064710	MORFEO DAMIANO		OMISSIS	20		**20**			
1146		15385054752	STELLA LORENZO		OMISSIS	20		**20**			
1147		15385003239	D'IPPOLITO ANTONIO GIUSEPPE		OMISSIS	20		**20**			
1148		15385002884	DE CAROLI GIUSEPPE		OMISSIS	20		**20**			
1149		15385003627	VAGALI GIUSEPPE		OMISSIS	20		**20**			
1150		15385002868	CAVALLO GIUSEPPE CATALDO		OMISSIS	20		**20**			
1151	LECCE	15385075690	QUALTIERI ADA		OMISSIS	20		**20**			
1152		15385004062	PICHIERRI CATALDO		OMISSIS	20		**20**			
1153		15385057979	MELE COSIMO		OMISSIS	20		**20**			
1154	LECCE	15385043532	TRONO CARLO		OMISSIS	20		**20**			
1155		15385004070	POZZESSERE FRANCESCO SAVERIO		OMISSIS	20		**20**			
1156	LECCE	15385053754	LEONE COSIMO		OMISSIS	20		**20**			
1157		15385057631	AQUILINO ANTONIO		OMISSIS	20		**20**			
1158		15385056856	STANO EVASIA GIUSEPPINA		OMISSIS	20		**20**			
1159		15385066590	D'IPPOLITO ANTONIO		OMISSIS	20		**20**			
1160	LECCE	15385033871	MINONNE FERDINANDO		OMISSIS	20		**20**			

n.ordine	SERVIZIO TERRITORIALE COMPETENTE	BARCODE DOMANDA DI SOSTEGNO	RICHIEDENTE - DENOMINAZIONE	RAPPRESENTANTE LEGALE	DATA NASCITA RICHIEDENTE / RAPP.LEGALE	PUNTEGGIO DICHIARATO IN DOMANDA di SOSTEGNO	PUNTEGGIO CONSEGUITO A SEGUITO DELLE VERIFICHE	PUNTEGGIO IN GRADUATORIA AGGIORNATA	ESITO ISTRUTTORIA TECNICO AMMINISTRATIVA	MOTIVAZIONE	COMUNICAZIONE RELATIVA ALL' ESITO ISTRUTTORIO EFFETTUATA DAL SERVIZIO TERRITORIALE
1161		15385005408	LOMBARDI DOMENICO		OMISSIS	20		**20**			
1162	BRINDISI	15385073745	PERRONE VINCENZO		OMISSIS	20		**20**			
1163		15385064728	SPAGNOLO GIUSEPPE		OMISSIS	20		**20**			
1164	BRINDISI	15385059835	PAGLIARA ANTONIO		OMISSIS	35	20	**20**	POSITIVO - punteggio decurtato	MANCANZA DEI REQUISITI CRITERI DI SELEZIONE n.1 e n.6	nota prot. n. 11425 del 09/03/2021
1165		15385065147	ZACCARIA GIUSEPPE		OMISSIS	20		**20**			
1166	LECCE	15385052335	VILLANI MARIA RITA		OMISSIS	20		**20**			
1167		15385006778	DI MAGGIO GIOVANNI FEDELE		OMISSIS	20		**20**			
1168		15385054703	VENNERI COSIMO		OMISSIS	20		**20**			
1169	LECCE	15385059470	VENTURI FERDINANDO GIUSEPPE		OMISSIS	30	20	**20**	POSITIVO - punteggio decurtato	MANCANZA DEI REQUISITI CRITERIO DI SELEZIONE n.4	nota prot. n.009464 del 24/02/2021
1170	LECCE	15385060155	MONTINARO POMPILIO		OMISSIS	20		**20**			
1171	LECCE	15385003064	PRETE SEBASTIANO		OMISSIS	20		**20**			
1172	FOGGIA	15385057821	CONTARDI ALESSANDRO		OMISSIS	15	15	**15**	POSITIVO - punteggio confermato		
1173	LECCE	15385048390	PAMPO SERENA		OMISSIS	15		**15**			
1174	FOGGIA	15385018013	MOREA FRANCESCO		OMISSIS	15	15	**15**	POSITIVO - punteggio confermato		
1175	BRINDISI	15385018922	ZULLO FABIO		OMISSIS	15		**15**			
1176		15385053598	BARBERIO FRANCESCO		OMISSIS	15		**15**			
1177		15385067861	DONATELLI GIANFRANCO		OMISSIS	15		**15**			
1178		15385052210	MANISI MICHELA		OMISSIS	15		**15**			
1179	BRINDISI	15385028442	ANASTASIA SAVERIO		OMISSIS	15		**15**			
1180	FOGGIA	15385060924	SASSO FRANCESCO		OMISSIS	15	15	**15**	POSITIVO - punteggio confermato		
1181	BARI	15385073299	TROIANI GIUSEPPE		OMISSIS	15	15	**15**	POSITIVO - punteggio confermato		
1182	BRINDISI	15385045628	FORLEO PIETRO		OMISSIS	15		**15**			
1183		15385006828	TURCO GRAZIA		OMISSIS	15		**15**			
1184		15385074784	DEL GENIO ANDREA		OMISSIS	15		**15**			
1185	BRINDISI	15385057367	SOCIETA' COOPERATIVA AGRICOLA SAN PAOLO	BARDARO GIUSEPPE	OMISSIS	15		**15**			
1186	LECCE	15385003585	MASILLA ANTONIO		OMISSIS	15		**15**			
1187	BARI	15385015654	FIORE FRANCESCO		OMISSIS	15	15	**15**	POSITIVO - punteggio confermato		
1188	LECCE	15385013824	GEO SUD S.R.L.	CAPUANO GIUSEPPE	OMISSIS	15		**15**			
1189		15385052244	MANISI PASQUALE		OMISSIS	15		**15**			
1190	BRINDISI	15385007909	FIDOLINO PIERA STEFANIA		OMISSIS	15		**15**			
1191		15385031065	PRISCIANTELLI ANNA LISA		OMISSIS	15		**15**			
1192	LECCE	15385071780	ZECCA ANTONIO POMPILIO		OMISSIS	15		**15**			
1193		15385073844	DIPALMA SILVANA		OMISSIS	15		**15**			
1194		15385072796	SOCIETA' AGRICOLA VITIGNO VERDE S.S.	DI GIROLAMO CARMELA	OMISSIS	15		**15**			
1195		15385072036	VINCI FLORA		OMISSIS	15		**15**			
1196	FOGGIA	15385058829	SCHIAVONE FILOMENA		OMISSIS	15	15	**15**	POSITIVO - punteggio confermato		
1197		15385006497	TOMASELLI MARIA ROSA		OMISSIS	15		**15**			
1198	FOGGIA	15385075351	LOPOLITO ANTONIO		OMISSIS	15	15	**15**	POSITIVO - punteggio confermato		
1199		15385074743	CARAGNANO DOMENICO		OMISSIS	15		**15**			
1200	TARANTO - ST DI BARI	15385059496	MARTELLA LUIGI		OMISSIS	30	15	**15**	POSITIVO - punteggio decurtato	MANCANZA DEI REQUISITI CRITERI DI SELEZIONE n.1 e n.3	nota prot. n. 14368 del 23/03/2021

n.ordine	SERVIZIO TERRITORIALE COMPETENTE	BARCODE DOMANDA DI SOSTEGNO	RICHIEDENTE - DENOMINAZIONE	RAPPRESENTANTE LEGALE	DATA NASCITA RICHIEDENTE / RAPP.LEGALE	PUNTEGGIO DICHIARATO IN DOMANDA di SOSTEGNO	PUNTEGGIO CONSEGUITO A SEGUITO DELLE VERIFICHE	PUNTEGGIO IN GRADUATORIA AGGIORNATA	ESITO ISTRUTTORIA TECNICO AMMINISTRATIVA	MOTIVAZIONE	COMUNICAZIONE RELATIVA ALL' ESITO ISTRUTTORIO EFFETTUATA DAL SERVIZIO TERRITORIALE
1201	BRINDISI	15385073695	AGNUSDEI GIUSEPPE		OMISSIS	15		**15**			
1202		15385029309	MARANGI EMILIO		OMISSIS	15		**15**			
1203	LECCE	15385003551	AZIENDA AGRICOLA COSIMO TAURINO SOCIETA' SEMPLICE	TAURINO ROSANNA GIOVAN	OMISSIS	30	15	**15**	POSITIVO - punteggio decurtato	MANCANZA DEI REQUISITI CRITERIO DI SELEZIONE n.4	nota prot. n.013252 del 18/03/2021
1204	BRINDISI	15385067903	SOCIETA' AGRICOLA FIORE SOCIETA' A RESPONSABILITA' LIN	IAIA LUIGI	OMISSIS	30	15	**15**	POSITIVO - punteggio decurtato	MANCANZA DEI REQUISITI CRITERI DI SELEZIONE n.3, n.5 e n.6	nota prot. n. 5544 del 02/02/2021
1205	BRINDISI	15385064496	DELLIMAURI CARMELO		OMISSIS	30	15	**15**	POSITIVO - punteggio decurtato	MANCANZA DEI REQUISITI CRITERIO DI SELEZIONE n.4	nota prot. n.11460 del 09/03/2021
1206		15385006588	MARANGI PIETRO		OMISSIS	15		**15**			
1207	BRINDISI	15385027998	RICCO SAVERIO		OMISSIS	15		**15**			
1208	BRINDISI	15385054851	TRIPALDI ANTONIO		OMISSIS	15		**15**			
1209		15385046717	LOPARCO COSIMO		OMISSIS	15		**15**			
1210	LECCE	15385052558	CALABRESE LUIGI		OMISSIS	15		**15**			
1211		15385006596	ABATEMATTEO MARIA		OMISSIS	15		**15**			
1212	FOGGIA	15385012677	GISO PASQUALE		OMISSIS	15	15	**15**	POSITIVO - punteggio confermato		
1213	TARANTO - SERVIZIO FILIERE	15385012602	CARROZZO ANTONIO		OMISSIS	40	15	**15**	POSITIVO - punteggio confermato	MANCANZA DEI REQUISITI CRITERI DI SELEZIONE n.3, n.4 e n.6	pec del 25/02/2021 - Riduzione punteggio
1214	FOGGIA	15385054455	CITOLI NICOLA		OMISSIS	15	15	**15**	POSITIVO - punteggio confermato		
1215		15385044209	BELLANDO RANDONE GIUSEPPE		OMISSIS	15		**15**			
1216	FOGGIA	15385049018	BOTTARI GIUSEPPINA		OMISSIS	15	15	**15**	POSITIVO - punteggio confermato		
1217	FOGGIA	15385061088	NOVELLI FRANCESCO		OMISSIS	15	15	**15**	POSITIVO - punteggio confermato		
1218		15385061203	PALADINI ANTONIO		OMISSIS	15		**15**			
1219	BRINDISI	15385041700	LIARDO FRANCESCO		OMISSIS	15		**15**			
1220	FOGGIA	15385008097	FORTAREZZA ROSA		OMISSIS	15	15	**15**	POSITIVO - punteggio confermato		
1221	FOGGIA	15385049182	SCOCA MARIA		OMISSIS	15	15	**15**	POSITIVO - punteggio confermato		
1222	LECCE	15385074560	LECCISO RAFFAELE		OMISSIS	15		**15**			
1223	FOGGIA	15385009871	SACCO GIUSEPPE		OMISSIS	15	15	**15**	POSITIVO - punteggio confermato		
1224	BRINDISI	15385071269	DELLOMONACO ANTONIO CARMELO		OMISSIS	15		**15**			
1225		15385044639	MIRIANTINI-MELE ANGELO		OMISSIS	15		**15**			
1226	BRINDISI	15385035900	SANASI GENOVEFFA		OMISSIS	15		**15**			
1227	FOGGIA	15385045321	AGRICOSTA - SOCIETA' COOPERATIVA AGRICOLA	COSTANTINO ANTONIO	OMISSIS	15	15	**15**	POSITIVO - punteggio confermato		
1228	LECCE	15385067762	PERRONE DARIO		OMISSIS	15		**15**			
1229		15385026891	CAMPO ANGELO		OMISSIS	15		**15**			
1230		15385075047	FANELLI ANTONIO		OMISSIS	15		**15**			
1231	FOGGIA	15385050909	LUONGO LUCIA ANNA		OMISSIS	15	15	**15**	POSITIVO - punteggio confermato		
1232		15385006489	DE GREGORIO DAMIANO		OMISSIS	15		**15**			
1233	BRINDISI	15385041734	GRECO GIUSEPPA		OMISSIS	15		**15**			
1234		15385035132	D'ETTORRE ANGELA ANNA		OMISSIS	15		**15**			
1235	LECCE	15385074222	RUSSO GIUSEPPA		OMISSIS	15		**15**			
1236	BRINDISI	15385027675	ARGENTIERO SILVIA		OMISSIS	15		**15**			
1237	LECCE	15385054737	LANDOLFO ANTONIO COSIMO		OMISSIS	15		**15**			
1238		15385035249	PICHILLO VITO		OMISSIS	15		**15**			
1239		15385025448	PERDICCHIA ROCCO IDALGO		OMISSIS	15		**15**			
1240	LECCE	15385036031	INGUSCIO CLAUDIO		OMISSIS	15		**15**			

n.ordine	SERVIZIO TERRITORIALE COMPETENTE	BARCODE DOMANDA DI SOSTEGNO	RICHIEDENTE - DENOMINAZIONE	RAPPRESENTANTE LEGALE	DATA NASCITA RICHIEDENTE / RAPP.LEGALE	PUNTEGGIO DICHIARATO IN DOMANDA di SOSTEGNO	PUNTEGGIO CONSEGUITO A SEGUITO DELLE VERIFICHE	PUNTEGGIO IN GRADUATORIA AGGIORNATA	ESITO ISTRUTTORIA TECNICO AMMINISTRATIVA	MOTIVAZIONE	COMUNICAZIONE RELATIVA ALL' ESITO ISTRUTTORIO EFFETTUATA DAL SERVIZIO TERRITORIALE
1241	FOGGIA	15385009863	CONTILLO CARMINE		OMISSIS	15	15	**15**	POSITIVO - punteggio confermato		
1242	BARI	15385051451	OLIMPIA SOCIETA' AGRICOLA SOCIETA' SEMPLICE IN FORMA	PINTO DONATO	OMISSIS	15	15	**15**	POSITIVO - punteggio confermato		
1243	FOGGIA	15385011216	SANTOPIETRO ANTONIO		OMISSIS	15	15	**15**	POSITIVO - punteggio confermato		
1244		15385050842	ETTORRE MARIA MADDALENA		OMISSIS	15		**15**			
1245		15385070246	SEMERARO FRANCESCO PAOLO		OMISSIS	15		**15**			
1246	FOGGIA	15385073620	COMPIERCHIO FRANCESCA		OMISSIS	15	15	**15**	POSITIVO - punteggio confermato		
1247	FOGGIA	15385068315	LIPARTITI GIUSEPPE		OMISSIS	25	15	**15**	POSITIVO - punteggio decurtato	MANCANZA DEI REQUISITI CRITERIO DI SELEZIONE n.1	nota prot. n.180/7281 del 12/02/2021
1248	FOGGIA	15385031933	NOTA LUIGI		OMISSIS	15	15	**15**	POSITIVO - punteggio confermato		
1249		15385006471	CARRO LUCIA		OMISSIS	15		**15**			
1250	FOGGIA	15385006166	DE SIMONE MICHELINA		OMISSIS	15	15	**15**	POSITIVO - punteggio confermato		
1251	FOGGIA	15385052475	GRANDONE GIOVANNI		OMISSIS	15	15	**15**	POSITIVO - punteggio confermato		
1252	FOGGIA	15385046428	CASCAVILLA MATTEO		OMISSIS	15	15	**15**	POSITIVO - punteggio confermato		
1253	FOGGIA	15385075153	MORISCO DOMENICO		OMISSIS	15	15	**15**	POSITIVO - punteggio confermato		
1254	BRINDISI	15385033731	DIMAGLIE COSIMA TERESA		OMISSIS	30	15	**15**	POSITIVO - punteggio decurtato	MANCANZA DEI REQUISITI CRITERIO DI SELEZIONE n.4	nota prot. n.12108 del 12/03/2021
1255	LECCE	15385049273	MARTINA PIETRO		OMISSIS	15		**15**			
1256		15385061831	ZINGAROPOLI COSIMO		OMISSIS	15		**15**			
1257	FOGGIA	15385009822	CICCONE ANTONIO		OMISSIS	15	15	**15**	POSITIVO - punteggio confermato		
1258		15385016132	ANTONAZZO GAETANO		OMISSIS	15		**15**			
1259	BRINDISI	15385035041	RICCHIUTI ANTONIO AZIENDA AGRICOLA SOCIETA' A RESPO	RICCHIUTI ANTONIO	OMISSIS	15		**15**			
1260	LECCE	15385032477	DE LUCA PIERO		OMISSIS	15		**15**			
1261		15385061849	ORLANDO CARMELA MARIA		OMISSIS	15		**15**			
1262		15385006463	MASSARO SALVATORE		OMISSIS	15		**15**			
1263		15385045529	RIZZO SALVATORE		OMISSIS	15		**15**			
1264	LECCE	15385039134	CALCAGNILE LUIGI		OMISSIS	15		**15**			
1265	LECCE	15385028947	METRANGOLO FRANCESCO		OMISSIS	15		**15**			
1266		15385066954	DE PADOVA ANTONIO MICHELE LORENZO		OMISSIS	15		**15**			
1267	FOGGIA	15385008089	COSTA MARIA VINCENZA		OMISSIS	15	15	**15**	POSITIVO - punteggio confermato		
1268	LECCE	15385048374	GRECO ROMALDO		OMISSIS	30	15	**15**	POSITIVO - punteggio decurtato	MANCANZA DEI REQUISITI CRITERIO DI SELEZIONE n.4	nota prot. n.007375 del 12/02/2021
1269		15385052954	FABBIANO GIGLIO		OMISSIS	15		**15**			
1270	FOGGIA	15385050743	CORSARO PAOLO		OMISSIS	15	15	**15**	POSITIVO - punteggio confermato		
1271	FOGGIA	15385008139	CARDILLO OLGA		OMISSIS	15	15	**15**	POSITIVO - punteggio confermato		
1272	LECCE	15385071574	TRAMACERE ROCCO		OMISSIS	15		**15**			
1273		15385035058	MORRONE GIUSEPPE SALVATORE		OMISSIS	15		**15**			
1274	BRINDISI	15385038748	CARONE GIUSEPPE		OMISSIS	15		**15**			
1275	BRINDISI	15385073372	MANCINO MARIA LIDIA		OMISSIS	15		**15**			
1276		15385027758	LACAITA COSIMO		OMISSIS	15		**15**			
1277		15385025877	TRIPALDI ANNA MARIA		OMISSIS	15		**15**			
1278	BRINDISI	15385009764	MUSCOGIURI ANTONIA		OMISSIS	15		**15**			
1279	FOGGIA	15385067556	RAFFAELI ELISA		OMISSIS	15	15	**15**	POSITIVO - punteggio confermato		
1280	LECCE	15385066772	COLAZZO GIUSEPPE		OMISSIS	15		**15**			

n.ordine	SERVIZIO TERRITORIALE COMPETENTE	BARCODE DOMANDA DI SOSTEGNO	RICHIEDENTE - DENOMINAZIONE	RAPPRESENTANTE LEGALE	DATA NASCITA RICHIEDENTE / RAPP.LEGALE	PUNTEGGIO DICHIARATO IN DOMANDA di SOSTEGNO	PUNTEGGIO CONSEGUITO A SEGUITO DELLE VERIFICHE	PUNTEGGIO IN GRADUATORIA AGGIORNATA	ESITO ISTRUTTORIA TECNICO AMMINISTRATIVA	MOTIVAZIONE	COMUNICAZIONE RELATIVA ALL' ESITO ISTRUTTORIO EFFETTUATA DAL SERVIZIO TERRITORIALE
1281		15385056864	PRETE CHIARA		OMISSIS	15		**15**			
1282	FOGGIA	15385044860	AMETTA GIOVANNI		OMISSIS	25	15	**15**	POSITIVO - punteggio decurtato	MANCANZA DEI REQUISITI CRITERIO DI SELEZIONE n.1	nota prot. n.7278 del 12/02/2021
1283		15385033657	LEO GIUSEPPE		OMISSIS	15		**15**			
1284		15385058761	BLASI COSIMO		OMISSIS	15		**15**			
1285	LECCE	15385063704	LEACI COSIMO		OMISSIS	15		**15**			
1286		15385069875	PETRAROLI IMMACOLATA		OMISSIS	15		**15**			
1287	FOGGIA	15385050784	CLEMA AMEDEO LUIGI		OMISSIS	15	15	**15**	POSITIVO - punteggio confermato		
1288	FOGGIA	15385074362	COPPADORO SOCIETA' AGRICOLA S.R.L.	SANNELLA ANTONIO	OMISSIS	30	10	**10**	POSITIVO - punteggio decurtato	MANCANZA DEI REQUISITI CRITERI DI SELEZIONE n.1 e n.6	nota prot. n. 180/7280 del 12/02/2021
1289	BRINDISI	15385056161	VALENTE MARCO		OMISSIS	30	10	**10**	POSITIVO - punteggio decurtato	MANCANZA DEI REQUISITI CRITERI DI SELEZIONE n.3 e n.4	nota prot. n. 5446 del 02/02/2021
1290		15385063878	MAGGI GRAZIA		OMISSIS	10		**10**			
1291		15385062995	COLELLA LUCIA		OMISSIS	10		**10**			
1292		15385072002	SOCIETA' AGRICOLA LAMA DI ROSE S.S	TAGLIENTE MARIO	OMISSIS	10		**10**			
1293		15385005085	DIMAGLI ADDOLORATA		OMISSIS	10		**10**			
1294		15385073471	DEPASCALE COSIMO		OMISSIS	10		**10**			
1295		15385004096	SANTORO GIUSEPPE		OMISSIS	10		**10**			
1296		15385035421	MICCOLI FRANCESCO		OMISSIS	10		**10**			
1297		15385049356	SCIAMBARRUTO CESARE ELIO		OMISSIS	10		**10**			
1298		15385003718	DINOI MARIA PASANA		OMISSIS	10		**10**			
1299		15385067614	CHIANURA PIETRO		OMISSIS	10		**10**			
1300		15385005069	SIRSI LEONARDO		OMISSIS	10		**10**			
1301		15385003593	GRECO ANTONIO		OMISSIS	10		**10**			
1302		15385066715	DE SUMMA FRANCESCO		OMISSIS	10		**10**			
1303		15385068257	FILANGIERI LEONARDO		OMISSIS	10		**10**			
1304		15385049141	CALO' GIUSEPPE		OMISSIS	10		**10**			
1305		15385003247	DISTRATIS GIUSEPPE		OMISSIS	10		**10**			
1306		15385050966	ARNO' CARLO		OMISSIS	10		**10**			
1307		15385010036	ANDRISANO LUIGI		OMISSIS	10		**10**			
1308	BRINDISI	15385063381	PANARESE NICOLA		OMISSIS	5		**5**			
1309	BRINDISI	15385005705	CURCI FRANCESCO		OMISSIS	5		**5**			
1310		15385050990	D'ELIA ANGELO		OMISSIS	5		**5**			
1311		15385013493	DISTRATIS SALVATORE		OMISSIS	5		**5**			
1312	BARI	15385064363	CAMPANALE VITO		OMISSIS	0		**0**	NEGATIVO - non ricevibile	MANCANZA DI DOCUMENTAZIONE OBBLIGATORIA	nota prot. n. 4399 del 27/01/2021
1313		15385055148	MEZZAPESA ELENA		OMISSIS	0		**0**			
1314	LECCE	15385034754	SCARCIGLIA ENRICO		OMISSIS	0		**0**			
1315	FOGGIA	15385075419	AZ.AGR. CANTATORE S.S.	CANTATORE GRAZIA ANNA	OMISSIS	0	0	**0**	POSITIVO - punteggio confermato		
1316	BRINDISI	15385061328	VECCHIO ANGELO		OMISSIS	0		**0**			

DETERMINAZIONE DEL DIRIGENTE SEZIONE COMPETITIVITA' DELLE FILIERE AGROALIMENTARI 27 settembre 2021, n. 218

OCM Vino - Misura "Ristrutturazione e riconversione dei vigneti"
Disposizioni regionali di attuazione a valere sulle risorse finanziarie afferenti alla campagna 2020/2021 approvate con DDS n. 171 del 20/07/2020.
Graduatoria regionale delle domande di sostegno aggiornata con DDS n. 217 del 27/09/2021.
Quinta ammissione a finanziamento

Il Dirigente del Servizio Filiere agricole sostenibili e multifunzionalità, sulla base dell'istruttoria espletata dal Servizio, riferisce quanto segue:

VISTI gli articoli 4 e 5 della L.R. n. 7/97;

VISTA la Deliberazione della G.R. n. 3261 del 28/7/98;

VISTI gli artt. 4 e 16 del D. Lgs. 165/01;

VISTO l'art. 32 della legge 18 giugno 2009, n. 69, che prevede l'obbligo di sostituire la pubblicazione tradizionale all'Albo ufficiale con la pubblicazione di documenti digitali sui siti informatici;

VISTO l'art. 18 del D. Lgs 196/03 "Codice in materia di protezione dei dati personali" in merito ai principi applicabili ai trattamenti effettuati dai soggetti pubblici;

VISTA la Deliberazione di Giunta Regionale n. 1176 "Atto di Alta Organizzazione MAIA adottato con Decreto del Presidente della Giunta regionale 31 luglio 2015, n.443. Conferimento incarichi di Direzione di Sezione" con la quale è stato nominato il dirigente della Sezione Competitività delle Filiere Agroalimentari;

VISTA la Determinazione del Dirigente della Sezione Competitività delle Filiere Agroalimentari n. 171 del 20/07/2020, pubblicata nel BURP n. 107 del 23/07/2020, con la quale sono state approvate, con riferimento alle risorse finanziarie della campagna 2020/2021, le disposizioni regionali per la presentazione delle domande di sostegno relative alla misura "Ristrutturazione e riconversione dei vigneti";

VISTO il Decreto Dipartimentale MIPAAF n. 1355 del 5 marzo 2020 relativo a "*Programma Nazionale di sostegno al settore vitivinicolo - Ripartizione della dotazione finanziaria relativa alla campagna 2020-2021*" che ha assegnato alla Regione Puglia per l'attuazione della misura Ristrutturazione e riconversione vigneti risorse finanziare pari ad Euro 14.417.846.61;

VISTO il Decreto Dipartimentale MIPAAF n. 30803 del 22/01/2021 relativo a "*Programma nazionale di sostegno al settore vitivinicolo - Modifica al Decreto Dipartimentale n. 1355 del 5 marzo 2020 relativo alla ripartizione della dotazione finanziaria per la campagna 2020/2021"* che, a seguito di intervenuta modifica della normativa comunitaria, stabilisce che le risorse finanziare assegnate alla Regione Puglia per l'attuazione della misura Ristrutturazione e riconversione vigneti nella corrente campagna sono pari ad Euro 13.852.422,00;

VISTA la Determinazione del Dirigente della Sezione Competitività delle Filiere Agroalimentari n.103 del 22/04/2021, pubblicata nel BURP n.60 del 29/04/2021, di presa d'atto degli esiti dell'istruttoria tecnico-amministrativa e di approvazione della graduatoria regionale delle n.1316 domande di sostegno;

VISTA la Determinazione del Dirigente della Sezione Competitività delle Filiere Agroalimentari n.109 del 04/05/2021, pubblicata nel BURP n.62 del 06/05/2021, di ammissione a finanziamento delle domande relative a n.330 ditte, collocate nella graduatoria regionale approvata con DDS n.103 del 22/04/2021, che hanno conseguito esito istruttorio positivo;

VISTA la Determinazione del Dirigente della Sezione Competitività delle Filiere Agroalimentari n.186 del 11/08/2021, pubblicata nel BURP n.111 del 26/08/2021, di ammissione a finanziamento delle domande relative a n.70 ditte, collocate nella graduatoria regionale approvata con DDS n.103 del 22/04/2021, che hanno conseguito esito istruttorio positivo;

VISTA la Determinazione del Dirigente della Sezione Competitività delle Filiere Agroalimentari n.195 del 06/09/2021, pubblicata nel BURP n.117 del 09/09/2021, di ammissione a finanziamento delle domande relative a n.8 ditte, collocate nella graduatoria regionale approvata con DDS n.103 del 22/04/2021, che hanno conseguito esito istruttorio positivo;

VISTA la Determinazione del Dirigente della Sezione Competitività delle Filiere Agroalimentari n.214 del 24/09/2021, di ammissione a finanziamento delle domande relative n. 18 ditte, collocate nella graduatoria regionale approvata con DDS n.103 del 22/04/2021 che hanno conseguito esito istruttorio positivo e punteggio pari a 30 punti;

VISTA la Determinazione del Dirigente della Sezione Competitività delle Filiere Agroalimentari n.217 del 27/09/2021, di aggiornamento della graduatoria regionale approvata con DDS n.103 del 22/04/2021, a seguito di riesame della domanda di sostegno n. 15385035454 e rideterminazione del punteggio conseguito in punti 30;

TENUTO CONTO che in data 23/09/2021 il Ministero ha comunicato di aver accertato sufficienti economie al livello nazionale, tali da consentire alle Regioni che hanno possibilità di effettuare ulteriore spesa, l'utilizzo delle stesse;

TENUTO CONTO che, in relazione alle risorse del PNS vino disponibili per la corrente campagna, nel rispetto della graduatoria regionale, per la Regione Puglia sono state ammesse a finanziamento tutte le domande di sostegno che hanno conseguito esito istruttorio positivo e punteggio pari a 30 punti.

Per quanto sopra riportato e di propria competenza, si propone di:

- ammettere a finanziamento la domanda di sostegno n. 15385035454, collocata nella graduatoria regionale aggiornata con DDS n.217/2021, alla posizione n. 278, con punteggio pari a punti 30, secondo quanto riportato nell'allegato "A", parte integrante del presente provvedimento, che si compone di n. 2 pagine;
- stabilire che la versione integrale del presente provvedimento e del relativo "Allegato A", finalizzata alla gestione del procedimento amministrativo, sarà conservata agli atti della Struttura e nel Sistema Informativo Integrato per la dematerializzazione dei procedimenti della Regione Puglia "Diogene", mentre nella la versione dell'atto e del relativo "Allegato A" destinato alla pubblicazione (Albo telematico regionale; Amministrazione Trasparente; BURP) saranno sostituiti i dati personali e/o sensibili e/o soggetti a privacy con la dicitura "OMISSIS";
- stabilire che la pubblicazione nel BURP del presente provvedimento, assume valore di notifica al soggetto indicato nell'Allegato "A" dell'ammissione a finanziamento, pertanto, ai sensi di quanto stabilito al punto 16 delle disposizioni regionali, approvate con DDS n.171 del 20/07/2020:
  - per le *domande di sostegno con pagamento anticipato su garanzia fideiussoria*, ai fini della liquidazione in forma anticipata del sostegno, pari all'80% del contributo concesso, i richiedenti ammessi al finanziamento, devono presentare al Servizio Territoriale competente, entro il giorno **30 settembre 2021**:
    - *attestazione di inizio lavori*, redatta secondo il modello stabilito da AGEA OP con Circolare 26 del 28/04/2009 e s.m.i.,
    - *garanzia fideiussoria* generata tramite le funzionalità del portale www.sian.it, stipulata in favore dell'OP AGEA pari al 110% dell'anticipo liquidabile (80% del contributo concesso per l'intera operazione).

    Le operazioni di riconversione e ristrutturazione devono essere realizzate entro la data prevista dal cronoprogramma indicata dal richiedente nella domanda di sostegno. Autorizzazioni/pareri/

nulla osta,qualora previsti dalle norme vigenti in materia urbanistica, ambientale, paesaggistica, idrogeologica, devono essere acquisiti preliminarmente all'esecuzione dell'impianto.

VERIFICA AI SENSI DEL D. Lgs 196/03 e 101/2018
Garanzie alla riservatezza

La pubblicazione dell'atto nel BURP o nel sito istituzionale o all'albo, salve le garanzie previste dalla Legge n.241/90 in tema di accesso ai documenti amministrativi, avviene nel rispetto della tutela alla riservatezza dei cittadini, secondo quanto disposto dal Regolamento (UE) n.679/2016 in materia di protezione dei dati personali, nonché dal D.lgs n.196/2003, dal D.Lgs. n.101/2018 ed ai sensi del vigente regolamento regionale n.5/2006 per il trattamento dei dati sensibili e giudiziari.

Ai fini della pubblicità legale, l'atto destinato alla pubblicazione è redatto in modo da evitare la diffusione di dati personali identificativi non necessari ovvero il riferimento a dati sensibili; qualora tali dati fossero indispensabili per l'adozione dell'atto, essi sono trasferiti in documenti separati, esplicitamente richiamati.

ADEMPIMENTI CONTABILI AI SENSI DELLA L.R. n.28/2001

Il presente atto non comporta alcun mutamento qualitativo e quantitativo di entrata o di spesa a carico del bilancio regionale né a carico degli enti per i cui debiti i creditori potrebbero rivalersi sulla Regione e che è escluso ogni ulteriore onere aggiuntivo rispetto a quelli autorizzati a valere sullo stanziamento previsto dal bilancio regionale.

I sottoscritti attestano che il presente procedimento istruttorio affidato è stato espletato nel rispetto delle norme vigenti e che il presente schema di determinazione è conforme alle risultanze istruttorie.
I sottoscritti attestano che il presente documento è stato sottoposto a verifica per la tutela dei dati personali secondo la normativa vigente.

L'Istruttore
Per. Agr. Marino Caputi Iambrenghi

L'Istruttore
Dott. Vincenzo Prencipe

La P.O. Filiera Viticola Enologica
Per. Agr. Francesco Mastrogiacomo

Il Dirigente del Servizio
Dott.ssa Rossella Titano

IL DIRIGENTE DELLA SEZIONE COMPETITIVITÀ DELLE FILIERE AGROALIMENTARI

Vista la proposta del Servizio Filiere Agricole sostenibili e multifunzionalità e la relativa sottoscrizione;

Ritenuto di dover provvedere in merito,

DETERMINA

- di prendere atto di quanto riportato nelle premesse, che qui si intendono integralmente richiamate, facendole proprie;
- di ammettere a finanziamento la domanda di sostegno n. 15385035454, collocata nella graduatoria regionale aggiornata con DDS n.217/2021, alla posizione n. 278, con punteggio pari a punti 30, secondo

quanto riportato nell'allegato "A", parte integrante del presente provvedimento, che si compone di n. 2 pagine;

- di stabilire che la versione integrale del presente provvedimento e del relativo "Allegato A", finalizzata alla gestione del procedimento amministrativo, sarà conservata agli atti della Struttura e nel Sistema Informativo Integrato per la dematerializzazione dei procedimenti della Regione Puglia "Diogene", mentre nella la versione dell'atto e del relativo "Allegato A" destinato alla pubblicazione (Albo telematico regionale; Amministrazione Trasparente; BURP) saranno sostituiti i dati personali e/o sensibili e/o soggetti a privacy con la dicitura "OMISSIS";
- di stabilire che la pubblicazione nel BURP del presente provvedimento, assume valore di notifica al soggetto indicato nell'Allegato "A" dell'ammissione a finanziamento, pertanto, ai sensi di quanto stabilito al punto 16 delle disposizioni regionali, approvate con DDS n.171 del 20/07/2020:
  - per le *domande di sostegno con pagamento anticipato su garanzia fideiussoria*, ai fini della liquidazione in forma anticipata del sostegno, pari all'80% del contributo concesso, i richiedenti ammessi al finanziamento, devono presentare al Servizio Territoriale competente, entro il giorno **30 settembre 2021**:
    - *attestazione di inizio lavori*, redatta secondo il modello stabilito da AGEA OP con Circolare 26 del 28/04/2009 e s.m.i.,
    - *garanzia fideiussoria* generata tramite le funzionalità del portale www.sian.it, stipulata in favore dell'OP AGEA pari al 110% dell'anticipo liquidabile (80% del contributo concesso per l'intera operazione).

    Le operazioni di riconversione e ristrutturazione devono essere realizzate entro la data prevista dal cronoprogramma indicata dal richiedente nella domanda di sostegno. Autorizzazioni/pareri/ nulla osta,qualora previsti dalle norme vigenti in materia urbanistica, ambientale, paesaggistica, idrogeologica, devono essere acquisiti preliminarmente all'esecuzione dell'impianto.

Il presente provvedimento:

a) è composto da n. 4 (quattro) pagine e dall'Allegato "A" costituito da n.2 (due) pagine;
b) è unicamente formato con mezzi informatici e firmato digitalmente;
c) sarà conservato nei sistemi informatici regionali CIFRA, Sistema Puglia;
d) sarà reso pubblico ai sensi dell'art. 20 comma 3 del Decreto del Presidente della Giunta Regionale n. 22/2021, mediante affissione per 10 giorni lavorativi a decorrere dalla data della sua adozione, all'Albo telematico della Regione Puglia;
e) sarà disponibile nel sito ufficiale della Regione Puglia: www.regione.puglia.it-Sezione "Amministrazione Trasparente" e nel sito filiereagroalimentari.regione.puglia.it *Misure Piano Nazionale di Sostegno /misura ristrutturazione e riconversione vigneti/campagna 2020-2021*;
f) sarà pubblicato nel Bollettino Ufficiale della Regione Puglia;
g) non sarà trasmesso al Dipartimento risorse finanziarie e strumentali, personale e organizzazione in quanto non sussistono adempimenti contabili.

Il Dirigente
della Sezione Competitività delle Filiere Agroalimentari
Dott. Luigi Trotta

REGIONE PUGLIA

DIPARTIMENTO AGRICOLTURA, SVILUPPO RURALE ED AMBIENTALE

SEZIONE COMPETITIVITA' DELLE FILIERE AGROALIMENTARI

SERVIZIO FILIERE AGRICOLE SOSTENIBILI E MULTIFUNZIONALITA'

Il presente allegato è composto
da n. 2 fogli
Il Dirigente della Sezione
Competitività delle Filiere Agroalimentari
Dott. Luigi Trotta
Trotta Luigi
28.09.2021 16:00:05
GMT+00:00

ALLEGATO "A"

OCM Vino - Misura "Ristrutturazione e riconversione dei vigneti"
Piano Nazionale di Sostegno Vitivinicolo
Reg.(UE) n.1308/2013, Reg.(UE) n.1149/2016, Reg.(UE) n.1150/2016,
D.M. n.1411 del 03/03/2017 e ss.mm.ii

Disposizioni regionali di attuazione
a valere sulle risorse finanziarie afferenti alla campagna 2020/2021
approvate con DDS n. 171 del 20/07/2020

Graduatoria regionale delle domande di sostegno
aggiornata con DDS n.217 del 27/09/2021

QUINTA AMMISSIONE A FINANZIAMENTO

n.ordine	POSIZIONE IN GRADUATORIA AGGIORNATA DDS n. 217 del 27/09/2021	SERVIZIO TERRITORIALE COMPETENTE	BARCODE DOMANDA DI SOSTEGNO	CUAA	RICHIEDENTE - DENOMINAZIONE	RAPPRESENTANTE LEGALE	DATA NASCITA RICHIEDENTE / RAPP. LEGALE	TIPO PAGAMENTO	ATTIVITA' AMMESSE	SUPERFICIE AMMESSA (mq)	IMPORTO DEL SOSTEGNO AMMESSO (Euro)	PER DOMANDE CON PAGAMENTO ANTICIPATO IMPORTO ANTICIPAZIONE CONCESSA (pari all'80% del sostegno ammesso) (Euro)
1	278	BRINDISI	15385035454	OMISSIS	CUPPONE GIUSEPPINA		OMISSIS	A fidejussione	A1	23.765	42.777,00	34.221,60
										totale mq **23.765**	totale Euro **42.777,00**	totale Euro **34.221,60**

DETERMINAZIONE DEL DIRIGENTE SEZIONE COMPETITIVITA' DELLE FILIERE AGROALIMENTARI 30 settembre 2021, n. 221

Decreto Mi.P.A.A.F. n. 9194017 del 30/9/2020. Adeguamento riconoscimento delle Organizzazioni di Produttori ortofrutticoli. Modifica lista codici prodotti oggetto di riconoscimento O.P. "Futuragri società cooperativa agricola" (IT 117).

Il dirigente del Servizio Associazionismo Qualità e Mercati, sulla base dell'istruttoria espletata dal responsabile della Posizione Organizzativa "Associazionismo e Mercati", Dr. Piergiorgio Laudisa, riferisce quanto segue:

VISTO il Reg. (UE) n. 1308/2013 del Parlamento europeo e del Consiglio del 17/12/2013 recante organizzazione comune dei mercati dei prodotti agricoli;

VISTO il Reg. delegato (UE) n. 891/2017 della Commissione del 13/3/2017 che integra il Reg. (UE) n. 1308/2013 del Parlamento europeo e del Consiglio per quanto riguarda i settori degli ortofrutticoli e degli ortofrutticoli trasformati, che integra il Reg. (UE) n. 1306/2013 del Parlamento europeo e del Consiglio per quanto riguarda le sanzioni da applicare in tali settori e che modifica il Reg. di esecuzione (UE) n. 543/2011 della Commissione;

VISTO il Reg. di esecuzione (UE) n. 892/2017 del 13/3/2017 della Commissione recante modalità di applicazione del Reg. (UE) n. 1308/2013 del Parlamento europeo e del Consiglio per quanto riguarda i settori degli ortofrutticoli e degli ortofrutticoli trasformati;

VISTO il regolamento (UE) 2393/2017 del 13 dicembre 2017 del Parlamento europeo e del Consiglio che modifica i regolamenti (UE) n. 1305/2013 sul sostegno allo sviluppo rurale da parte del Fondo europeo agricolo per lo sviluppo rurale (FEASR), (UE) n. 1306/2013 sul finanziamento, sulla gestione e sul monitoraggio della politica agricola comune, (UE) n. 1307/2013 recante norme sui pagamenti diretti agli agricoltori nell'ambito dei regimi di sostegno previsti dalla politica agricola comune, (UE) n. 1308/2013 recante organizzazione comune dei mercati dei prodotti agricoli e (UE) n. 652/2014 che fissa le disposizioni per la gestione delle spese relative alla filiera alimentare, alla salute e al benessere degli animali, alla sanità delle piante e al materiale riproduttivo vegetale;

VISTO il Reg. delegato (UE) n. 1145/2018 del 01/6/2018 della Commissione che modifica il Regolamento delegato (UE) n. 891/2017;

VISTO il Reg. di esecuzione (UE) n. 1146/2018 del 07/6/2018 della Commissione che modifica il Regolamento di esecuzione (UE) n. 892/2017;

VISTO il Decreto Mi.P.A.A.F. n. 4969 del 29/8/2017 di adozione della nuova Strategia Nazionale in materia di riconoscimento e controllo delle organizzazioni di produttori ortofrutticoli e loro associazioni, di fondi di esercizio e di programmi operativi per il periodo 2018-2022;

VISTO il Decreto Mi.P.A.A.F.T. n. 9286 del 27/9/2018 di modifica della Strategia Nazionale adottata con decreto ministeriale n. 4969 del 29/8/2017;

VISTO il Decreto Mi.P.A.A.F.T. n. 9194017 del 30/9/2020 con il quale sono state dettate disposizioni nazionali in materia di riconoscimento e controllo delle organizzazioni di produttori ortofrutticoli e loro associazioni, di fondi di esercizio e programmi operativi;

VISTA la DGR del 02/08/2018 n. 1450 di approvazione delle Linee Guida Regionali per le Organizzazioni di Produttori ai sensi del Reg. UE n. 1308/2013;

VISTA la nota n. prot. AOO_022-569 del 24 marzo 2020 con la quale il Segretario Generale della Giunta Regionale ha trasmesso le "Linee guida perla gestione degli Atti Dirigenziali come documenti originali informatici con il sistema CIFRA1";

VISTA la DDS n. 197 del 08/09/2021 avente per oggetto "Attuazione Reg. (UE) n. 1308/2013 e Decreto

Mi.P.A.A.F. n. 9194017 del 30/9/2020 – Aggiornamento riconoscimento delle Organizzazioni di Produttori ortofrutticoli annualità 2020.";

CONSIDERATO che l'organizzazione di produttori ortofrutticoli Futuragri società cooperativa agricola (IT 117) con sede legale in Foggia (Foggia), Via del Mare, km 4,700 (CUAA: 01869230712), riconosciuta ai sensi del Reg. (CE) n. 2200/1996 il 05/02/1999 con D.P.G.R. n. 45, ha richiesto con nota n. 2021.186 del 02/09/2021, acquisita agli atti del Servizio Territoriale di Foggia al prot. n. 180/51404 l'iscrizione di nuovi prodotti oggetto di riconoscimento, in dettaglio:

- codice NC 073 10 (Cipolle e scalogni);
- codice NC 0806 10 10 (Uve da tavola, fresche);

VISTA la relazione in data 14/09/2021, trasmessa dal Servizio Territoriale di Foggia, in pari data, con nota prot. n. 180/56048, acquisita agli atti della Sezione Competitività delle Filiere Agroalimentari al prot. n. 155/10112 del 16/09/2021, relativa all'istruttoria, conclusasi favorevolmente con la proposta di iscrizione, per la O.P. Futuragri società cooperativa agricola (IT 117), dei prodotti richiesti;

CONSIDERATO che, in sede di istruttoria, è stato accertato dal funzionario incaricato, che l'Organizzazione di Produttori suddetta ha prodotto la documentazione richiesta e che la medesima è in possesso dei requisiti stabiliti dalla normativa comunitaria e nazionale per ottenere l'iscrizione dei prodotti: codice NC 073 10 (Cipolle e scalogni) e codice NC 0806 10 10 (Uve da tavola, fresche);

Per quanto sopra riportato e di propria competenza

PROPONE

- Di modificare, ai sensi del Decreto Mi.P.A.A.F. 13/8/2019 n. 9194017 del 30/9/2020, per la O.P. Futuragri società cooperativa agricola (IT 117), l'elenco dei prodotti, oggetto di riconoscimento riportati nella Determinazione dirigenziale n. 197 del 08/09/2021 con l'iscrizione dei prodotti:
  - Codice NC 073 10 (Cipolle e scalogni);
  - Codice NC 0806 10 10 (Uve da tavola, fresche).

VERIFICA AI SENSI DEL D. Lgs 196/2003 (Garanzie alla riservatezza)

La pubblicazione dell'atto all'albo, salve le garanzie previste dalla legge 241/90 e s.m.i. e dal D.lgs. 33/13 in tema di accesso ai documenti amministrativi, avviene nel rispetto della tutela alla riservatezza dei cittadini, secondo quanto disposto dal D.Lgs. 196/03 e s.m.i. in materia di protezione dei dati personali, dal vigente regolamento regionale n. 5/2006 per il trattamento dei dati sensibili e giudiziari, nonché dal Regolamento (UE) 2016/679.

Ai fini della pubblicità legale, l'atto destinato alla pubblicazione è redatto in modo da evitare la diffusione di dati personali identificativi non necessari ovvero il riferimento a dati sensibili; qualora tali atti fossero indispensabili per l'adozione dell'atto, essi sono trasferiti in documenti separati, esplicitamente richiamati.

ADEMPIMENTI CONTABILI DI CUI ALLA L.R. n. 28/2001 E SUCCESSIVE MODIFICAZIONI ED INTEGRAZIONI

Il presente provvedimento non comporta alcun mutamento qualitativo e quantitativo di entrata o di spesa, né a carico del bilancio regionale né a carico di enti per i cui debiti i creditori potrebbero rivalersi sulla Regione Puglia e che dallo stesso non scaturiranno oneri di natura finanziaria della Regione Puglia, in quanto, il pagamento del contributo comunitario, a concorrenza del fondo di esercizio, sarà effettuato da A.G.E.A. su presentazione dei documenti amministrativi forniti dai Servizi regionali competenti per l'istruttoria;

I sottoscritti attestano che il procedimento istruttorio affidato, è stato espletato nel pieno rispetto della vigente

normativa regionale, nazionale e comunitaria e che il presente provvedimento è conforme alle risultanze istruttorie.

Il Responsabile della PO "Associazionismo e Mercati"
(Dott. Piergiorgio Laudisa)

Il Dirigente del Servizio
(Dott. Nicola Laricchia)

IL DIRIGENTE DELLA SEZIONE COMPETITIVITÀ DELLE FILIERE AGROALIMENTARI

Vista la proposta del dirigente del Servizio Associazionismo, Qualità e Mercati di approvare gli aggiornamenti dei riconoscimenti delle organizzazioni produttori ortofrutticoli della Regione Puglia;

Ritenuto, per le motivazioni riportate in proposta che vengono condivise, di emanare il presente provvedimento;

Vista la Legge Regionale n. 7/97 e la deliberazione di Giunta Regionale n. 3261 del 28/7/1998 che detta le direttive per la separazione dell'attività politica da quella di gestione amministrativa.

DETERMINA

- Di modificare, ai sensi del Decreto Mi.P.A.A.F. 13/8/2019 n. 9194017 del 30/9/2020, per la O.P. Futuragri società cooperativa agricola (IT 117), l'elenco dei prodotti, oggetto di riconoscimento riportati nella Determinazione dirigenziale n. 197 del 08/09/2021 con l'iscrizione dei prodotti:
  - Codice NC 073 10 (Cipolle e scalogni);
  - Codice NC 0806 10 10 (Uve da tavola, fresche);
- Di incaricare il Servizio Associazionismo, Qualità e Mercati, di trasmettere il presente provvedimento all'organizzazione di produttori ortofrutticoli Futuragri società cooperativa agricola (IT 117), al Mi.P.A.A.F. - Ufficio PIUE V, all'A.G.E.A. - Gestione Domanda Unica e Ortofrutta, alla Sezione Coordinamento dei Servizi Territoriali ed al Servizio Territoriale di Foggia;
- di far pubblicare il presente atto sul B.U.R.P. ai sensi della lettera G dell'art.6 della L.R. n. 13 del 12/4/1993.

di dare atto che il presente provvedimento è esecutivo.

Il presente atto, redatto in unico esemplare composto da n. cinque facciate:

- sarà inviato al Segretariato Generale della Giunta Regionale, all'Assessore all'Agricoltura, Industria agroalimentare, Risorse agroalimentari, Riforma fondiaria, Caccia e pesca, Foreste ed alla Sezione proponente, mentre non viene trasmesso alla Sezione Bilancio e Ragioneria poiché non vi sono adempimenti contabili a carico del Bilancio Regionale;
- sarà conservato nei sistemi informatici regionali in applicazione delle "Linee guida per la gestione degli atti dirigenziali come documenti originali informatici con il sistema Cifra1";
- sarà disponibile nel sito ufficiale della Regione Puglia nella sezione "Amministrazione Trasparente";
- sarà custodito agli atti della Sezione Competitività delle Filiere Agroalimentari;
- sarà pubblicato all'albo della Sezione Competitività delle Filiere Agroalimentari.

Il Dirigente della Sezione
Dott. Luigi Trotta

DETERMINAZIONE DEL DIRIGENTE SEZIONE COMPETITIVITA' DELLE FILIERE AGROALIMENTARI 7 ottobre 2021, n. 229

Disposizioni nazionali di attuazione DM 12272 del 15 dicembre 2015 e del D.M. 527 del 30 gennaio 2017, concernenti il sistema di autorizzazioni per gli impianti viticoli di cui al Reg. (UE) n. 1308/2013 del Parlamento europeo e del Consiglio.
Rilascio autorizzazioni per nuovi impianti viticoli - campagna vitivinicola 2020/2021.

Il Dirigente della Sezione Competitività delle Filiere Agroalimentari

VISTI gli articoli 4 e 5 della L.R. n. 7/97;

VISTA la Deliberazione G.R. n. 3261 del 28/7/98;

VISTI gli artt. 4 e 16 del D. Lgs. 165/01;

VISTO l'art. 32 della legge 18 giugno 2009, n. 69, che prevede l'obbligo di sostituire la pubblicazione tradizionale all'Albo ufficiale con la pubblicazione di documenti digitali sui siti informatici;

VISTO l'art. 18 del D. Lgs. 196/03 "Codice in materia di protezione dei dati personali" in merito ai Principi applicabili ai trattamenti effettuati dai soggetti pubblici;

VISTA l'istruttoria espletata dal Servizio Filiere Agricole Sostenibili e Multifunzionalita';

VISTA la Deliberazione di Giunta Regionale n. 1176 "Atto di Alta Organizzazione MAIA adottato con Decreto del Presidente della Giunta regionale 31 luglio 2015, n.443. Conferimento incarichi di Direzione di Sezione" con la quale è stato nominato il dirigente della Sezione Competitività delle Filiere Agroalimentari;

VISTO il Regolamento (UE) n. 1308/2013 del Parlamento europeo e del Consiglio, del 17 dicembre 2013, recante organizzazione comune dei mercati agricoli e che abroga i regolamenti (CEE) n. 922/72, (CEE) n. 234/79, (CE) n. 1037/01 e (CE) n. 1234/07 e, in particolare, gli articoli da 61 a 72;

VISTO in particolare, il Capo III, Sezione I, del citato Regolamento (UE) n. 1308/2013 che, nel definire le regole per la gestione del sistema di autorizzazioni per gli impianti viticoli, attribuisce agli Stati membri la potestà di individuare norme specifiche per il rilascio delle autorizzazioni, per l'applicazione di criteri di ammissibilità e di priorità, per il reimpianto anticipato e per la disciplina del regime transitorio;

VISTO il Regolamento delegato (UE) 2015/560 della Commissione del 15 dicembre 2014 che integra il Regolamento (UE) n. 1308/13 del Parlamento e del Consiglio per quanto riguarda il sistema di autorizzazioni per gli impianti viticoli;

VISTO il Regolamento di esecuzione (UE) 2015/561 della Commissione del 7 aprile 2015 recante modalità di applicazione del Regolamento (UE) n. 1308/2013 del Parlamento e del Consiglio per quanto riguarda il sistema di autorizzazioni per gli impianti viticoli;

VISTA la Legge 12 dicembre 2016, n. 238 "Disciplina organica della coltivazione della vite e della produzione e del commercio del vino.

VISTO il Decreto Ministeriale 19 febbraio 2015 n. 1213, pubblicato nella Gazzetta ufficiale della Repubblica Italiana n. 110 del 14 maggio 2015 recante "Disposizioni nazionali di attuazione del regolamento (UE) n. 1308/2013 del Parlamento europeo e del Consiglio concernente l'organizzazione comune dei mercati dei prodotti agricoli";

VISTO il Decreto Ministeriale 15 dicembre 2015 n.12272, pubblicato nella Gazzetta Ufficiale della Repubblica Italiana n. 33 del 10 febbraio 2016, recante "Disposizioni nazionali di attuazione del Regolamento (UE) n. 1308/2013 del Parlamento europeo e del Consiglio concernente l'organizzazione comune dei mercati dei prodotti agricoli. Sistema di autorizzazioni per gli impianti viticoli";

VISTO il Decreto Ministeriale n.527 del 30 gennaio 2017 riguardante "Integrazione e modifica del decreto ministeriale 15 dicembre 2015, n. 12272, recante disposizioni nazionali di attuazione del regolamento (UE) n. 1308/2013 del Parlamento europeo e del Consiglio concernente l'organizzazione comune dei mercati dei prodotti agricoli. Sistema di autorizzazioni per gli impianti viticoli";

VISTO il Decreto Ministeriale n. 935 del 13 febbraio 2018 avente ad oggetto "Modifica del decreto ministeriale 15 dicembre 2015, n. 12272, recante disposizioni nazionali di attuazione del regolamento (UE) n. 1308/2013 del Parlamento europeo e del Consiglio concernente l'organizzazione comune dei mercati dei prodotti agricoli. Sistema di autorizzazioni per gli impianti viticoli";

VISTO il Decreto Direttoriale Decreto n. 9364199 del 07 dicembre 2020 "Disposizioni nazionali relative all'organizzazione comune del mercato vitivinicolo, in ordine al rilascio di autorizzazioni per nuovi impianti viticoli – Annualità 2021. Ai sensi dell'articolo 63 del regolamento (CE) n. 1308/2013 ai fini del rilascio di autorizzazioni per nuovi impianti viticoli, per l'annualità 2021, è disponibile una superficie di 6.760 ettari, pari all'1% della superficie vitata nazionale riferita alla data del 31 luglio 2020, integrata dalle superfici autorizzate di nuovi impianti oggetto di rinuncia nella annualità 2020;

VISTO il Decreto Ministeriale n. 249006 del 28/05/2021 "disposizioni relative alla proroga di termini e deroghe alla normativa del settore vitivinicolo a seguito delle misure urgenti adottate per contenimento e la gestione dell'emergenza epidemiologica da Covid-19.

VISTA: la Circolare AGEA. 9066.2021 del 10 febbraio 2021 avente ad oggetto - "VITIVINICOLO" - Disposizioni nazionali di attuazione DM 12272 del 15 dicembre 2015, DM 527 del 30 gennaio 2017 e del DM 935 del 13 febbraio 2018 concernenti il sistema di autorizzazioni per gli impianti viticoli di cui al regolamento (UE) n. 1308/2013 del Parlamento europeo e del Consiglio";

VISTA la DGR n.1859 del 30/11/2016, pubblicata nel BURP n.147 suppl. del 22/12/2016, avente ad oggetto: "Gestione e controllo del potenziale viticolo regionale in applicazione del Reg. (UE) n. 1308/2013 e s.m.i.: approvazione linee guida";

VISTA la Determinazione del Dirigente della Sezione Competitività delle Filiere Agroalimentari n.202 del 15/12/2016, pubblicata nel BURP n.149 del 29/12/2016, di approvazione ed adozione di indirizzi operativi per la gestione e il controllo del potenziale viticolo regionale.

VISTA la DGR n.198 del 20/02/2018 avente ad oggetto: "DGR n.1189 del 18/07/2017 "Integrazione e modifica alla DGR n.1859 del 30/11/2016 - Gestione e controllo del potenziale viticolo regionale in applicazione del Reg. (UE) n. 1308/2013 e s.m.i.: approvazione linee guida. - Disciplina di attuazione del comma 3, art. 66 del medesimo regolamento". Revoca parziale ex art. 21 quinquies L.241/90.;

VISTA la DGR n. 431 del 20/03/2018 avente ad oggetto: "DGR n. 198 del 20/02/2018. Rettifica per mero errore materiale."

TENUTO CONTO che ai sensi dell'art. 1 comma 2 e comma 4 del D.M. 935, la Regione Puglia ha applicato ai fini del rilascio di autorizzazioni per nuovi impianti annualità 2021 il limite massimo di ettari per domanda e la ponderazione dei criteri di priorità specificati nella tabella di cui all'allegato 1 della Circolare AGEA. 9066.2021 del 10 febbraio 2021;

PRESO ATTO della comunicazione pervenuta sulla Pec vitivinicolo.regione@pec.rupar.puglia.it del Servizio Filiere Agricole Sostenibili e Multifunzionalità dal MIPAAF - pocoi7@pec.politicheagricole.gov.it in data 23/09/2021, acquisita agli atti n. A00_155/PROT/23/09/2021/0010405 con la quale, ai sensi degli art. 8 e 9 del D.M. n.12272 del 15/12/2015 e s.m.i., con riferimento alla campagna vitivinicola 2020/2021 e alla Regione Puglia, il Ministero ha trasmesso l'elenco regionale delle ditte beneficiarie e le relative superfici da concedere ai richiedenti;

PRESO ATTO della comunicazione pervenuta sulla Pec vitivinicolo.regione@pec.rupar.puglia.it del Servizio Filiere Agricole Sostenibili e Multifunzionalità dal MIPAAF - pocoi7@pec.politicheagricole.gov.it in data 06/10/2021, acquisita agli atti n. A00_155/PROT/06/10/2021/0010880, con la quale il MIPAAF - ha inviato alla Regione Puglia la rettifica dell'elenco regionale di cui innanzi;

CONSIDERATO CHE nel rispetto di quanto stabilito dalla Circolare AGEA. 9066.2021 del 10/02/2021 le autorizzazioni hanno validità di 3 anni dalla data del rilascio e che i beneficiari potranno avvalersi della possibilità di rinunciare alle autorizzazioni, nei casi previsti dal DM, entro 30 giorni dalla data di pubblicazione dell'elenco, utilizzando le funzionalità delle applicazioni messe a disposizione da AGEA;

RITENUTO opportuno, ai sensi degli art. 8 e 9 del D.M. n.12272 del 15/12/2015 e s.m.i.:

- rendere pubblico l'elenco di competenza della Regione Puglia delle ditte richiedenti le autorizzazioni di nuovo impianto di vigneti per uva da vino – campagna 2020/2021;

- rilasciare, ai sensi dell'art. 9 del D.M. n.12272 del 15/12/2015 e ss.mm.ii. le autorizzazioni per i nuovi impianti ai complessivi n. 6.076 richiedenti;

- assegnare ai beneficiari tali autorizzazioni tramite le funzionalità informatiche messe a disposizione da AGEA nel portale SIAN;

Per quanto sopra riportato e di propria competenza, si propone di:

- prendere atto dell'elenco regionale delle aziende assegnatarie delle autorizzazioni per nuovo impianto di viti di vite da vino per la campagna 2021 e le relative superfici assegnate secondo i criteri di priorità trasmesso dal Ministero delle Politiche Agricole Alimentari e Forestali ed acquisito agli atti della Sezione Competitività delle Filiere Agroalimentari al prot. n. 0010405 del 23/09/2021;

- prendere atto della rettifica dell'elenco regionale delle aziende assegnatarie delle autorizzazioni per nuovo impianto di viti di vite da vino per la campagna 2020/2021 e le relative superfici assegnate secondo i criteri di priorità trasmesso dal Ministero delle Politiche Agricole Alimentari e Forestali ed acquisito agli atti della Sezione Competitività delle Filiere Agroalimentari al prot. n. 0010880 del 06/10/2021;

- rilasciare, ai sensi dell'art. 9 del D.M. n.12272 del 15/12/2015 e s.m.i., le autorizzazioni per i nuovi impianti per le superfici assegnate cadauno ai n. 6.076 aziende richiedenti riportate nell'elenco di cui all'Allegato "A", parte integrante del presente provvedimento, che si compone di n. 58 pagine;

- incaricare il Servizio Filiere agricole sostenibili e multifunzionalità di effettuare, alla data di adozione del presente provvedimento, il rilascio informatico delle predette autorizzazioni per i nuovi impianti tramite le apposite applicazioni del portale SIAN;

- dare atto che tali autorizzazioni hanno validità di tre anni a decorrere dalla data di pubblicazione nel BURP del presente provvedimento;

- dare atto che, in caso di mancato utilizzo dell'autorizzazione entro il periodo di validità, si applicano le

disposizioni sanzionatorie stabilite all'art.69, commi da 1 a 6 e comma 8, della Legge n. 238 del 12 dicembre 2016;

- stabilire che la pubblicazione del presente provvedimento nel BURP avrà valore di notifica ai richiedenti di autorizzazione ai nuovi impianti delle superfici concesse;

- rendere ulteriormente noto che, ai sensi dell'art.9 del D.M. n.12272 del 15/12/2015, modificato dal D.M. n.935 del 13/02/2018, i beneficiari ai quali sono concesse autorizzazioni per superfici inferiori al 50% della superficie richiesta, potranno rinunciare alle autorizzazioni concesse entro il trentesimo giorno successivo alla data di pubblicazione del presente provvedimento nel BURP, utilizzando le funzionalità delle applicazioni messe a disposizione da AGEA nel portale www.sian.it.

- disporre che il Servizio Filiere Agricole sostenibili e Multifunzionalità provveda a trasmettere copia del presente atto a:
  - Ministero delle Politiche Agricole Alimentari e Forestali - Direzione generale delle politiche internazionali dell'Unione Europea;
  - AGEA Coordinamento;
  - Sezione Coordinamento dei Servizi Territoriali.

VERIFICA AI SENSI DEL D. Lgs 196/03 e 101/2018
Garanzie alla riservatezza

La pubblicazione dell'atto all'albo, salve le garanzie previste dalla legge 241/1990 in tema di accesso ai documenti amministrativi, avviene nel rispetto della tutela alla riservatezza dei cittadini, secondo quanto disposto dal D. Lgs 196/2003 e 101/2018 in materia di protezione dei dati personali, nonché dal Reg. UE 2016/679 in materia di protezione delle persone fisiche con riguardo al trattamento dei dati personali, e dal vigente regolamento regionale n. 5/2006 per il trattamento dei dati sensibili e giudiziari.
Ai fini della pubblicità legale, l'atto destinato alla pubblicazione è redatto in modo da evitare la diffusione di dati personali identificativi non necessari ovvero il riferimento a dati sensibili.

ADEMPIMENTI CONTABILI AI SENSI DELLA L.R. n. 28/2001 E SS.MM.II

Il presente atto non comporta alcun mutamento qualitativo e quantitativo di entrata o di spesa a carico del bilancio regionale né a carico degli enti per i cui debiti i creditori potrebbero rivalersi sulla Regione e che è escluso ogni ulteriore onere aggiuntivo rispetto a quelli autorizzati a valere sullo stanziamento previsto dal bilancio regionale.

I sottoscritti attestano che il presente procedimento istruttorio affidato è stato espletato nel rispetto delle norme vigenti e che il presente schema di determinazione è conforme alle risultanze istruttorie.

I sottoscritti attestano che il presente documento è stato sottoposto a verifica per la tutela dei dati personali secondo la normativa vigente

L'istruttore
P.A. Francesco Palmisano

La P.O.
Viticoltura ed Enologia
P.A. Francesco Mastrogiacomo

Il Dirigente del Servizio
Dott.ssa Rossella Titano

IL DIRIGENTE DELLA SEZIONE COMPETITIVITÀ DELLE FILIERE AGROALIMENTARI

Vista la proposta del Servizio Filiere Agricole sostenibili e multifunzionalità e la relativa sottoscrizione;

Ritenuto di dover provvedere in merito,

DETERMINA

- di prendere atto dell'elenco regionale delle aziende assegnatarie delle autorizzazioni per nuovo impianto di viti di vite da vino per la campagna 2020/2021 e le relative superfici assegnate secondo i criteri di priorità trasmesso dal Ministero delle Politiche Agricole Alimentari e Forestali ed acquisito agli atti della Sezione Competitività delle Filiere Agroalimentari al prot. n. 0010405 del 23/09/2021;

- di prendere atto della rettifica dell'elenco regionale delle aziende assegnatarie delle autorizzazioni per nuovo impianto di viti di vite da vino per la campagna 2020/2021 e le relative superfici assegnate secondo i criteri di priorità trasmesso dal Ministero delle Politiche Agricole Alimentari e Forestali ed acquisito agli atti della Sezione Competitività delle Filiere Agroalimentari al prot. n. 0010880 del 06/10/2021;

- di rilasciare, ai sensi dell'art. 9 del D.M. n.12272 del 15/12/2015 e s.m.i., le autorizzazioni per i nuovi impianti per le superfici assegnate cadauno ai n. 6.076 aziende richiedenti riportate nell'elenco di cui all'Allegato "A", parte integrante del presente provvedimento, che si compone di n. 58 pagine;

- di incaricare il Servizio Filiere agricole sostenibili e multifunzionalità di effettuare, alla data di adozione del presente provvedimento, il rilascio informatico delle predette autorizzazioni per i nuovi impianti tramite le apposite applicazioni del portale SIAN;

- di dare atto che tali autorizzazioni hanno validità di tre anni a decorrere dalla data di pubblicazione nel BURP del presente provvedimento;

- di dare atto che, in caso di mancato utilizzo dell'autorizzazione entro il periodo di validità, si applicano le disposizioni sanzionatorie stabilite all'art.69, commi da 1 a 6 e comma 8, della Legge n. 238 del 12 dicembre 2016;

- di stabilire che la pubblicazione del presente provvedimento nel BURP avrà valore di notifica ai richiedenti di autorizzazione ai nuovi impianti delle superfici concesse;

- di rendere ulteriormente noto che, ai sensi dell'art.9 del D.M. n.12272 del 15/12/2015, modificato dal D.M. n.935 del 13/02/2018, i beneficiari ai quali sono concesse autorizzazioni per superfici inferiori al 50% della superficie richiesta, potranno rinunciare alle autorizzazioni concesse entro il trentesimo giorno successivo alla data di pubblicazione del presente provvedimento nel BURP, utilizzando le funzionalità delle applicazioni messe a disposizione da AGEA nel portale www.sian.it.;

- di disporre che il Servizio Filiere Agricole sostenibili e Multifunzionalità provveda a trasmettere copia del presente atto a:
  - Ministero delle Politiche Agricole Alimentari e Forestali - Direzione generale delle politiche internazionali dell'Unione Europea;
  - AGEA Coordinamento;
  - Sezione Coordinamento dei Servizi Territoriali.

Il presente provvedimento:

a) è composto da n. 7 pagine timbrate e vidimate, dall'allegato "A", composto da n. 58 pagine, timbrate e

vidimate, è redatto in unico originale che sarà conservato agli atti della Sezione Competitività delle Filiere Agroalimentari;

b) sarà pubblicato nel Bollettino Ufficiale della Regione Puglia;
c) sarà disponibile nel portale istituzionale www.regione.puglia.it e nel sito http://filiereagroalimentari.regione.puglia.it/
d) sarà trasmesso in copia conforme all'originale al Segretariato della Giunta Regionale;
e) sarà trasmesso in copia all'Assessore alle Risorse Agroalimentari;
f) non sarà trasmesso al Dipartimento risorse finanziarie e strumentali, personale e organizzazione in quanto non sussistono adempimenti contabili.

Il Dirigente Della Sezione
Competitività Delle Filiere Agroalimentari
Dott. Luigi Trotta

REGIONE PUGLIA

DIPARTIMENTO AGRICOLTURA, SVILUPPO RURALE ED AMBIENTALE

SEZIONE COMPETITIVITA' DELLE FILIERE AGROALIMENTARI

Servizio Filiere agricole sostenibili e multifunzionalità

Il presente allegato è composto da n. 58 fogli

Il Dirigente della Sezione Competitività delle Filiere Agroalimentari
Dott.Luigi Trotta

ALLEGATO ”A”

Disposizioni nazionali di attuazione D.M. n. 12272 del 15 dicembre 2015, D.M. n. 527 del 30 gennaio 2017 e del D.M. n. 935 del 13 febbraio 2018 concernenti il sistema di autorizzazioni per gli impianti viticoli di cui al Reg. (UE) n. 1308/2013 del Parlamento Europeo e del Consiglio.

Rilascio autorizzazioni per nuovi impianti viticoli Campagna vitivinicola 2020/2021

SEZIONE COMPETITIVITA' DELLE FILIERE AGROALIMENTARI
Servizio Filiere agricole sostenibili e multifunzionalità

n.	Regione	CUAA richiedente	Denominazione richiedente	Numero domanda	Superficie richiesta (mq)	Superficie assegnata (mq)
1	PUGLIA	omissis	CANTI NA SOCIALE DI SAN DONACI COOPERATIVA SOCIALE	15470122423	8.280	1.400
2	PUGLIA	omissis	AZIENDA AGRICOLA TORRETTA - S.A.S. DI FRANCESCO GIUSEPPE FASANO EC.	15470019694	100.000	1.400
3	PUGLIA	omissis	CANTINA E OLEIFICIO SOCIALE DI S. MARZANO SOC. COOP. AGRIC.	15470277037	100.000	3.693
4	PUGLIA	omissis	AZIENDA VINICOLA RIVERA SPA	15470002435	49.614	1.400
5	PUGLIA	omissis	CANTINA SOCIALE COOPERATIVA DI COPERTINO SOCIETA' COOPERATIVA AGRICOLA	15470191535	15.000	1.400
6	PUGLIA	omissis	VALLE RITA SOCIETA' SEMPLICE AGRICOLA DEL DOTT. EGIDIO LUNATI & C.	15470052976	200.000	1.400
7	PUGLIA	omissis	AGRICOLSUD DI ANTONIO E NICOLA SACCO SNC	15470074269	74.113	1.400
8	PUGLIA	omissis	IOLE IMMOBILIARE SOCIETA' AGRICOLA S.R.L.	15470185727	200.000	1.400
9	PUGLIA	omissis	VENTURI FERDINANDO E VITTORIO S.S.	15470252402	90.000	1.400
10	PUGLIA	omissis	AZIENDA AGRICOLA CARETTA SRL	15470033844	90.000	1.400
11	PUGLIA	omissis	D'ANTONA SOCIETA' AGRICOLA A RESPONSABILITA' LIMITATA	15470175579	100.000	1.400
12	PUGLIA	omissis	SOCIETA' AGRICOLA F.LLI CASSESE S.S.	15470150689	200.000	6.019
13	PUGLIA	omissis	AZ.AGR.F.LLI ROSSI S.R.L.	15470067396	100.000	3.693
14	PUGLIA	omissis	SOCIETA' AGRICOLA FERRARA S.A. S.DI CONVERTINO MICHELA M.& C	15470098441	200.000	1.400
15	PUGLIA	omissis	SOCIETA' AGRICOLA DITARANTO S.R.L.	15470002310	3.145	1.400
16	PUGLIA	omissis	QUADRIFOGLIO - SOCIETA' COOPERATIVA AGRICOLA	15470167717	50.000	1.400
17	PUGLIA	omissis	NICCOLO' COPPOLA S.R.L.	15470179415	200.000	1.400
18	PUGLIA	omissis	ORTOFRUTTICOLA TRINITA' DI ELIA MICHELE SRL	15470120419	100.000	1.400
19	PUGLIA	omissis	SOCIETA' AGRICOLA BELLULIVI SRL	15470268630	5.000	1.400
20	PUGLIA	omissis	AZIENDA AGRICOLA FALCONE S.A.S. DI MULLER CHRISTINA MICHAELA &C.	15470121433	132.100	4.440
21	PUGLIA	omissis	POZZORSOGNO S.R.L.	15470036045	100.000	1.400
22	PUGLIA	omissis	SOCIETA' AGRICOLA LAURITO SRL	15470130228	200.000	1.400
23	PUGLIA	omissis	CANTINE DUE PALME SOCIETA' COOP A R.L.	15470058023	200.000	1.400
24	PUGLIA	omissis	FRATELLI FIANO S.S	15470059989	200.000	6.019
25	PUGLIA	omissis	SOCIETA' AGRICOLA SONTUOSO ANTONIO DI SONTUOSO GIACOMO E SONTUOSO ROBERTO S.S.	15470242361	100.000	1.400
26	PUGLIA	omissis	SOCIETA' AGRICOLA PEZZAVIVA NUOVA - SOCIETA' SEMPLICE	15470152891	200.000	1.400
27	PUGLIA	omissis	AGRICOLA VALENTE S.A.S. DI VALENTE FILOMENA & C.	15470204932	100.000	1.400
28	PUGLIA	omissis	SOCIETA' AGRICOLA VALLONE SOCIETA' SEMPLICE	15470242262	100.000	1.400
29	PUGLIA	omissis	SOLE DI PUGLIA SOCIETA' COOPERATIVA	15470055029	10.000	1.400
30	PUGLIA	omissis	PIETRAFER SOCIETA' COOPERATIVA AGRICOLA	15470053792	10.000	1.400
31	PUGLIA	omissis	MASSERIA LI VELI - SOCIETA' AGRICOLA S.R.L.	15470010693	165.383	1.400
32	PUGLIA	omissis	AGRISOLE SOCIETA' COOPERATIVA AGRICOLA	15470186881	200.000	1.400
33	PUGLIA	omissis	AZIENDA AGRICOLA ANGELA F.LLI GRECO SOC.SEMPLICE	15470152925	200.000	1.400
34	PUGLIA	omissis	REALTA' AGRICOLA DI GRECO PIETRO & C. S.A.S.	15470150713	8.616	1.400
35	PUGLIA	omissis	GENERAZIONE AGRICOLA DIFFUSA DI SALERNO ANTONELLA,SALERNO DANIELA, SALERNO LEORIGILDO SOCIETA' SEMPLICE AGRICOLA	15470119833	15.000	1.400
36	PUGLIA	omissis	EREDI ROSATI CATALDO	15470067602	200.000	1.400
37	PUGLIA	omissis	NUOVI ORIZZONTI SOC. COOP. AGRICOLA	15470005362	97.546	1.400
38	PUGLIA	omissis	AGRICOLA SANSOSSIO NICOLA & C. S.A.S.	15470205962	20.000	1.400
39	PUGLIA	omissis	VARVAGLIONE VIGNENEVINI SRL	15470120831	20.410	1.400
40	PUGLIA	omissis	COLEMI S.R.L.	15470272285	15.500	1.400
41	PUGLIA	omissis	I GIARDINI DI SAN BIAGIO SRL	15470078286	40.000	2.298
42	PUGLIA	omissis	AGRI-AMBIENTE SOCIETA' COOPERATIVA	15470258748	10.000	1.400
43	PUGLIA	omissis	TRE EMME SOCIETA' AGRICOLA S.R.L.	15470055045	10.000	1.400
44	PUGLIA	omissis	EREDI DI BUFANO CIRO	15470179506	200.000	1.400
45	PUGLIA	omissis	SOCIETA' AGRICOLA MELILLO SAS DI MELILLO M.& C.	15470110774	200.000	6.019
46	PUGLIA	omissis	CASTELLUCCIO SOCIETA' AGICOLA DEI FRATELLI CAVALLO DI AMMATURO COSIMA & C. SOCIETA' IN ACCOMANDITA SEMPLICE	15470078294	20.000	1.400
47	PUGLIA	omissis	ATHENA BIOFUTURA SOC. AGRICOLA SRL	15470203454	200.000	6.019
48	PUGLIA	omissis	SOCIETA' AGRICOLA MOCCARI DEI F.LLI ABBRACCIAVENTO S.S.	15470054386	200.000	1.400
49	PUGLIA	omissis	AZIENDA AGRICOLA F.LLI SOLITO DI SOLITO FORTUNATO & C.	15470009117	100.000	1.400
50	PUGLIA	omissis	SOCIETA' AGRICOLA MASSERIA CORCIOLO DI CORRADO COSIMO DAMIANO & C. S.S. AGRICOLA	15470168749	200.000	1.400
51	PUGLIA	omissis	FRATELLI CORDELLA AGOSTINO CIRO SOCIET? SEMPLICE AGRICOLA	15470205491	168.728	5.293
52	PUGLIA	omissis	AGROALIMENTARE DONNA TERESA SOC.AGRICOLA A R.L.	15470213800	61.838	1.400
53	PUGLIA	omissis	GRECO SOCIETA' AGRICOLA SRL	15470207026	200.000	1.400
54	PUGLIA	omissis	MAGICA 1 S.R.L. - SOCIETA' AGRICOLA	15470077072	20.000	1.400
55	PUGLIA	omissis	SOCIETA' COOPERATIVA SANSONE	15470009059	100.000	1.400
56	PUGLIA	omissis	AGRICOLA ALBA SOCIETA' A RESPONSABILITA' LIMITATA O IN FORMA ABBR EVIATA AGRICOLA ALBA S.R.L.	15470074129	20.000	1.400
57	PUGLIA	omissis	COMPAGNIA MEDITERRANEA DEL VINO SRL	15470148147	20.000	1.400
58	PUGLIA	omissis	SOCIETA' AGRICOLA FRATELLI VIZZI S.R.L.	15470079359	30.000	1.400
59	PUGLIA	omissis	AZIENDA AGRICOLA DOLCE MORSO DEI FRATELLI PEZZOLLA	15470170976	200.000	6.019
60	PUGLIA	omissis	COOPERATIVA AGRICOLA GALASO A RESPONSABILITA' LIMITATA O IN FORMA ABBREVIATA COOP. AGR. GALASO A R. L.	15470218973	200.000	6.019
61	PUGLIA	omissis	MASTROPASQUA INTERNATIONAL SPA	15470060896	100.000	1.400
62	PUGLIA	omissis	TERRE DI PUGLIA - LIBERA TERRA - SOCIETA' COOPERATIVA SOCIALE IN ACRONIMOTERRE DI PUGLIA - LIBERA TERRA - SOC. COOP. SOCIALE	15470124544	200.000	6.019
63	PUGLIA	omissis	AGRIGESTIONE S.S DI A. & N. SACCO	15470074244	200.000	1.400
64	PUGLIA	omissis	TENUTA DESERTO DI DELFINO RICCARDO SOCIETA' SEMPLICE	15470253194	100.000	1.400
65	PUGLIA	omissis	SOCIETA' COOPERATIVA AGRICOLA MUSTICH	15470053461	162.259	1.400
66	PUGLIA	omissis	SOC.AGR.NUOVE FRONTIERE SRL	15470219112	48.043	1.400
67	PUGLIA	omissis	SOCIETA' AGRICOLA CRISALIDE S.R.L.	15470054170	48.568	1.400
68	PUGLIA	omissis	MASSERIA FALASCUSO SRL SOCIETA' AGRICOLA	15470077064	20.000	1.400
69	PUGLIA	omissis	D'ATTOLI S.N.C. DEI F.LLI PIGNALOSA	15470057272	200.000	1.400
70	PUGLIA	omissis	SOC. AGRICOLA SCATTAPIATTI S.R.L.	15470117761	200.000	1.400
71	PUGLIA	omissis	NEW AGRIEMC SOCIETA' AGRICOLA S.R.L.	15470205020	100.000	1.400
72	PUGLIA	omissis	SOC. COOP. AGRICOLA 'ARCOBALENO'	15470259415	60.000	1.400
73	PUGLIA	omissis	SOCIETA' COOPERATIVA AGRICOLA SAN PAOLO	15470107408	20.000	1.400
74	PUGLIA	omissis	LA FATTORIA DEL SALENTO SOC AGRICOLA ARL	15470211838	20.000	1.400
75	PUGLIA	omissis	AGRICOLA LEVANTE SOC.SEMPLICE	15470068683	200.000	1.400
76	PUGLIA	omissis	SOCIETA' AGRICOLA MASSERIA PALESI SRL	15470166669	200.000	6.019
77	PUGLIA	omissis	FRATELLI CAMPANA S.S. AGRICOLA	15470036144	50.000	1.400
78	PUGLIA	omissis	SOCIETA' COOPERATIVA AGRICOLA SANT'APOLLONIA	15470080472	30.000	1.400
79	PUGLIA	omissis	SOC. COOP. AGRICOLA RINASCITA DEL SALENTO	15470225085	50.000	1.400
80	PUGLIA	omissis	SOCIETA'AGRICOLA OROVERDE DEI FRATELLI DEMITRI S.S.	15470040963	15.000	1.400
81	PUGLIA	omissis	SOCIETA' COOP. SANTISSIMO ROSARIO	15470079490	30.000	1.400
82	PUGLIA	omissis	SOCIETA' AGRICOLA ARGENTIERI SOCIETA' SEMPLICE	15470080886	20.000	1.400
83	PUGLIA	omissis	SOCIETA' SEMPLICE AGRICOLA GEORGICON DI CANITANO E MELIOTA	15470012848	126.455	1.400
84	PUGLIA	omissis	VILLAFRANCA SOCIETA' COOPERATIVA AGRICOLA	15470006634	10.000	1.400
85	PUGLIA	omissis	TERRE UNITE SOCIETA' COOPERATIVA AGRICOLA	15470223577	200.000	1.400
86	PUGLIA	omissis	MASSERIA CAMARDA SOC.AGR. R.L.	15470231695	173.388	1.400
87	PUGLIA	omissis	RURALIA SOCIETA' AGRICOLA S.R.L.	15470054071	187.120	1.400
88	PUGLIA	omissis	SOCIETA' AGRICOLA VECCHI BARONI S.R.L.	15470091453	31.231	1.400
89	PUGLIA	omissis	MANCA SOCIETA' COOPERATIVA AGRICOLA	15470025717	20.000	1.400
90	PUGLIA	omissis	SOCIETA' AGRICOLA SALENTINA S.R.L.	15470054642	15.037	1.400
91	PUGLIA	omissis	LE VIGNE DI SAMMARCO SRL	15470145663	12.000	1.400
92	PUGLIA	omissis	AGROCARNI - SOCIETA' COOPERATIVA	15470206432	1.562	1.400
93	PUGLIA	omissis	ARGENTINA DI SANTOTARO SOCIETA' AGRICOLA A RESPONSABILITA' LIMITATA	15470225051	55.354	1.400
94	PUGLIA	omissis	SOCIETA' AGRICOLA LE FORCHE DI PEZZUTO RUGGIERO & C. SOCIETA' SEMPLICE	15470056720	20.000	1.400
95	PUGLIA	omissis	SOCIETA' COOPERATIVA AGRICOLA AN.VE.PA. SALENTO A.RL.	15470079334	10.000	1.400

SEZIONE COMPETITIVITA' DELLE FILIERE AGROALIMENTARI
Servizio Filiere agricole sostenibili e multifunzionalità

n.	Regione	CUAA richiedente	Denominazione richiedente	Numero domanda	Superficie richiesta (mq)	Superficie assegnata (mq)
96	PUGLIA	omissis	SOCIETA' AGRICOLA CHORA S.S. DI LAERA VINCENZO E CARAGNULO GIUSEPPE	15470203801	100.000	3.693
97	PUGLIA	omissis	TECNOLOGIE AGRICOLE SOCIETA' COOPERATIVA AGRICOLA	15470077015	30.000	1.400
98	PUGLIA	omissis	SOCIETA' AGRICOLA TAURINO DONATO & TAURINO ROSARIA - SOCIETA' SEMPLICE	15470220284	200.000	1.400
99	PUGLIA	omissis	LE FABRICHE SOCIETA' AGRICOLA SRL	15470275189	167.488	5.263
100	PUGLIA	omissis	AGRICOLA SANT'ANGELO - SOCIETA' COOPERATIVA	15470107713	20.000	1.400
101	PUGLIA	omissis	PORTA MAGGIORE SOCIETA' AGRICOLA S.R.L.	15470242452	100.000	1.400
102	PUGLIA	omissis	DE.MA. DEI F.LLI DE MATTEO VINCENZO E LUIGI SOC. AGRICOLA S.S.	15470042068	20.000	1.400
103	PUGLIA	omissis	TALIA S.R.L. - SOCIETA' AGRICOLA	15470078377	100.000	1.400
104	PUGLIA	omissis	SOC.COOP.AGR. TERRE MESSAPICHE A R.L.	15470094671	100.000	1.400
105	PUGLIA	omissis	CAVECON SNC DI GRECO V. & C.	15470008820	15.000	1.400
106	PUGLIA	omissis	AZIENDA AGRICOLA MEANIKA SOCIETA' SEMPLICE	15470059153	87.000	1.400
107	PUGLIA	omissis	SEPA TUTTO VERDE SOCIETA' COOPERATIVA	15470203165	110.000	1.400
108	PUGLIA	omissis	TENUTE SAN NICOLA SOC. COOP. AGRICOLA	15470122779	107.308	1.400
109	PUGLIA	omissis	VI.DA. DI ELIA DANIELE & C. S.N.C. SOCIETA' AGRICOLA	15470127356	37.000	1.400
110	PUGLIA	omissis	IL SOLE DI BATAS SOCIETA' AGRICOLA BIOLOGICA S.R.L.	15470078328	30.000	2.065
111	PUGLIA	omissis	SOC. AGR. TERRE DEL SOLE SRL	15470148006	50.000	1.400
112	PUGLIA	omissis	SOCIETA' AGRICOLA I FEUDI SRL	15470148287	200.000	1.400
113	PUGLIA	omissis	SOCIETA' AGRICOLA DOMIZIANO S.R.L.	15470092618	146.517	4.775
114	PUGLIA	omissis	INNOVAZIONE E SAPIENZA IL FUTURO DELL'AGRICOLTURA SOC. COOP. A R.L.	15470004308	20.000	1.400
115	PUGLIA	omissis	NUOVA ETA' SRL SOCIETA' AGRICOLA	15470022383	200.000	1.400
116	PUGLIA	omissis	SOCIETA' AGRICOLA CANDIDO SRL	15470124601	95.960	3.600
117	PUGLIA	omissis	CANTINE BALDASSARRE SOC.AGR.S.S.	15470059120	40.000	1.400
118	PUGLIA	omissis	AZIENDA AGRICOLA CASA SANTA SAN PAOLO DEI F.LLI RIPA DI SALVATORE RIPA S.S. AGRICOLA	15470008168	100.000	1.400
119	PUGLIA	omissis	SOCIETA AGRICOLA TENUTE BLASI S.R.L.	15470175660	100.000	3.693
120	PUGLIA	omissis	SOCIETA' AGRICOLA F.LLI CAVALLO S.R.L.	15470066653	200.000	6.019
121	PUGLIA	omissis	VALENTE COSIMO SOCIETA' SEMPLICE AGRICOLA	15470009307	100.000	1.400
122	PUGLIA	omissis	AZIENDA AGRICOLA SCARPELLO DI LEGA GABRIELLA & C. S.S. AGRICOLA	15470088665	20.000	1.400
123	PUGLIA	omissis	DI BELLO SOCIETA' COOPERATIVA AGRICOLA A R.L.	15470054592	10.000	1.400
124	PUGLIA	omissis	SOCIETA' AGRICOLA VILLA PIZZI SOCIETA' COOPERATIVA	15470227990	148.165	1.400
125	PUGLIA	omissis	AZIENDA AGRICOLA CAMPANELLA DEI FRATELLI PIGNATARO GRAZIANO & PIGNATARO ANDREA GREGORIO	15470077791	5.000	1.400
126	PUGLIA	omissis	SOCIETA' AGRICOLA SEMPLICE LE FRATTE DEI F.LLI D'ONGHIA ANTONIO E D'ONGHIA GABRIELE	15470055169	107.146	1.400
127	PUGLIA	omissis	AGRIMIGNOLA S.R.L. - SOCIETA' AGRICOLA	15470076868	200.000	1.400
128	PUGLIA	omissis	LA GENUINITA' PICCOLA SOCIETA' COOPERATIVA A R.L.	15470242114	38.314	1.400
129	PUGLIA	omissis	RICCHIUTI ANTONIO AZIENDA AGRICOLA SOCIETA' A RESPONSABILITA' LIMITATA SEMPLIFICATA	15470078096	50.000	1.400
130	PUGLIA	omissis	S.S.AGRICOLA AZ.AGR.DONVITO DI STEFANO E ALFREDO DONVITO	15470230317	100.000	1.400
131	PUGLIA	omissis	SOCIETA' AGRICOLA GIESSEGI SOCIETA' A RESPONSABILITA' LIMITATA SE MPLIFICATA	15470178763	10.000	1.400
132	PUGLIA	omissis	INCANTALUPI SOCIETA' AGRICOLA A RESPONSABILITA LIM SEMP.	15470105832	200.000	1.400
133	PUGLIA	omissis	AZIENDA AGRICOLA SAN NAZARIO SRL	15470176650	76.008	1.400
134	PUGLIA	omissis	SOC. COOP AGRICOLA IL SOLE DI COTRINO	15470024447	10.000	1.400
135	PUGLIA	omissis	LA VIGNA ZAPPALANOTTE SOCIETA AGRICOLA DI SALVATORE GIANNUZZO & C.SAS	15470171370	10.000	1.400
136	PUGLIA	omissis	SOCIETA' AGRICOLA A R.L. TENUTA LU SPADA	15470094762	109.792	1.400
137	PUGLIA	omissis	SOCIETA' COOP.SOCIALE CANTALUPI	15470207034	150.000	1.400
138	PUGLIA	omissis	ULIVO D'ARGENTO SOC.AGRICOLA DI MIAZZO LEONARDA & C. SAS	15470048446	103.149	1.400
139	PUGLIA	omissis	P.D.F. SAS DI DE LUCA DANIELA & C.	15470152693	4.000	1.400
140	PUGLIA	omissis	SOCIETA' AGRICOLA BIORIMA SRL	15470078146	71.613	1.400
141	PUGLIA	omissis	VALLEGNA SOCIETA' AGRICOLA S.R.L.	15470220748	200.000	1.400
142	PUGLIA	omissis	CAPUCANALI SOCIETA' AGRICOLA S.R.L.S.	15470053560	52.713	1.400
143	PUGLIA	omissis	SOCIETA' AGRICOLA SANTA CECILIA S.R.L. SEMPLIFICATA	15470071075	10.000	1.400
144	PUGLIA	omissis	COOPERATIVA AGRICOLA FRATELLI LOSCIALE	15470273275	157.976	1.400
145	PUGLIA	omissis	SOCIETA' AGRICOLA SALAMIDA DI SALAMIDA ANNA MARIA & C. S.A.S.	15470162346	50.000	1.400
146	PUGLIA	omissis	ORTO DEGLI IMPERIALI SOCIETA' A RESPONSABILITA' LIMITATA SEMLIFICATA	15470223833	101.377	1.400
147	PUGLIA	omissis	SOCIETA' AGRICOLA MARILU' S.R.L.	15470242098	100.000	1.400
148	PUGLIA	omissis	TENUTA MANELLI SOCIETA' AGRICOLA S.R.L.	15470071109	10.000	1.400
149	PUGLIA	omissis	TENUTE IMPERIALI SRL SOCIETA' AGRICOLA UNIPERSONALE	15470055284	20.000	1.400
150	PUGLIA	omissis	BAGNARDI SOCIETA' AGRICOLA S.R.L.S.	15470128479	138.655	1.400
151	PUGLIA	omissis	TENUTA LA CRETA DI ZONIN CHRISTIAN SOCIETA' AGRICOLA SEMPLICE	15470074301	1.780	1.400
152	PUGLIA	omissis	SOCIETA' AGRICOLA VITTORIA S.R.L.	15470095306	100.000	1.400
153	PUGLIA	omissis	AGRICOLA NICOLI' SOCIETA' AGRICOLA	15470096494	100.000	1.400
154	PUGLIA	omissis	SANT'ANDREA SOCIETA' COOPERATIVA SOCIALE	15470147784	30.000	1.400
155	PUGLIA	omissis	SOCIETA' AGRICOLA MONTEVERDE SALENTINO DI JACOPO VIGILANZA & C S.A.S.	15470051499	200.000	6.019
156	PUGLIA	omissis	QUADRIFOGLIO SOCIETA' AGRICOLA SS	15470015544	200.000	1.400
157	PUGLIA	omissis	SOCIETA' AGRICOLA - SOLE DI ARGIANO SOCIETA' A RESPONSABILITA' LIMITATA SEMPLIFICATA	15470048891	20.000	1.400
158	PUGLIA	omissis	SOCIETA' AGRICOLA LA VITE DI CESARIA C. E F.LLI SAS	15470110022	10.000	1.400
159	PUGLIA	omissis	AZIENDA AGRICOLA PICCOLI S.N.C. DI PICCOLI GIANFRANCO & C.	15470088442	180.000	1.400
160	PUGLIA	omissis	SOCIETA' AGRICOLA AGRI CSF SRL	15470227032	100.000	1.400
161	PUGLIA	omissis	KLALU' SOCIETA' AGRICOLA SEMPLICE	15470186659	50.000	2.530
162	PUGLIA	omissis	SOCIETA' AGRICOLA SAN COSIMO SRL	15470152586	100.000	1.400
163	PUGLIA	omissis	BIO SALENTO SOCIETA' AGRICOLA SNC DI CRAPANZANO FAUSTO CALOGERO E GALLUZZO VALENTINA	15470104900	30.000	1.400
164	PUGLIA	omissis	AGRIWOOD SOCIETA' COOPERATIVA A R.L.	15470039874	20.000	1.400
165	PUGLIA	omissis	SOCIETA' AGRICOLA F.LLI DI BELLO DI DI BELLO MARCELLO S.A.S.	15470054618	10.000	1.400
166	PUGLIA	omissis	SOCIETA' AGRICOLA SANTA TERESA S.S.	15470121524	14.790	1.400
167	PUGLIA	omissis	AGRI-CULTURE SOCIETA' AGRICOLA	15470143148	10.000	1.400
168	PUGLIA	omissis	SOCIETA' AGRICOLA ANGELO SARACINO SOCIETA' A RESPONSABILITA' LIMITATA	15470033661	200.000	1.400
169	PUGLIA	omissis	GAL ENOS S.N.C. DI BUCCOLIERO GABRIELE E BUCCOLIERO ANNA LUCIA	15470088418	30.000	1.400
170	PUGLIA	omissis	BARBUZZI SOCIETA' COOPERATIVA AGRICOLA	15470122381	53.310	1.400
171	PUGLIA	omissis	AZIENDA AGRICOLA FRATELLI GRECO ANGELO E FRANCESCO SOCIETA' SEMPLICE	15470154186	200.000	1.400
172	PUGLIA	omissis	SOCIETA' AGRICOLA TRULLO FLAMINIO DI CIVINO STEFANO,CHIODIN GIANLUIGI,CIVINO FRANCESCO, STEEL JAMES E STEEL JANETTE SOCIETA' SEMPLICE	15470122753	5.380	1.400
173	PUGLIA	omissis	SOCIETA' SEMPLICE AGRICOLA AGRIPANNA	15470264373	10.000	1.400
174	PUGLIA	omissis	SOCIETA' AGRICOLA DRAZZA S.R.L.S.	15470267897	74.577	1.400
175	PUGLIA	omissis	SOCIETA' AGRICOLA MASSERIA RIENZO S.S.	15470048537	105.780	1.400
176	PUGLIA	omissis	SOCIETA' AGRICOLA F.LLI LENTI	15470184670	52.301	1.400
177	PUGLIA	omissis	SOCIETA AGRICOLA VITIVINICOLA TERRE D'ERCOLE SRLS	15470152842	137.093	1.400
178	PUGLIA	omissis	SOCIETA' AGRICOLA LAMA DI ROSE S.S.	15470059419	90.000	1.400
179	PUGLIA	omissis	SOCIETA' COOPERATIVA AGRICOLA IL RISVEGLIO DELLA NOSTRA TERRA	15470107614	20.000	1.400
180	PUGLIA	omissis	LA NUOVA GENERAZIONE SOCIETA' COOPERATIVA AGRICOLA	15470122241	170.000	1.400
181	PUGLIA	omissis	NOVITAL 2018 S.S. AGRICOLA	15470041417	20.000	1.400
182	PUGLIA	omissis	SOCIETA' AGRICOLA BUFFI ACQUARO DI CHIRICO PIER COSIMO E TERESA	15470074442	10.000	1.400
183	PUGLIA	omissis	SOCIETA' AGRICOLA TREMOLA DI BIANCO PAOLO E FRANCESCO S.S.	15470103019	200.000	1.400
184	PUGLIA	omissis	LA BETTA SRL SEMPLIFICATA AGRICOLA	15470018175	127.097	1.400
185	PUGLIA	omissis	SOCIETA' AGRICOLA AGRI PUGLIA S.A.S.	15470054451	10.000	1.400
186	PUGLIA	omissis	PALOMBARA SOCIETA' AGRICOLA SEMPLICE	15470053834	10.000	1.400

SEZIONE COMPETITIVITA' DELLE FILIERE AGROALIMENTARI
Servizio Filiere agricole sostenibili e multifunzionalità

n.	Regione	CUAA richiedente	Denominazione richiedente	Numero domanda	Superficie richiesta (mq)	Superficie assegnata (mq)
187	PUGLIA	omissis	SOCIETA' AGRICOLA ULIVI DEL SALENTO S.R.L.S.	15470223437	200.000	1.400
188	PUGLIA	omissis	TERRE RARE SOCIETA' AGRICOLA S.S.	15470054790	10.000	1.400
189	PUGLIA	omissis	LI MARINI SOCIETA' SEMPLICE AGRICOLA	15470031707	200.000	1.400
190	PUGLIA	omissis	PESARE S.S. DI PESARE PARIDE MASSIMO E PESARE ETTORE	15470089093	100.000	1.400
191	PUGLIA	omissis	HORTUM SOCIETA' COOPERATIVA	15470033497	7.200	1.400
192	PUGLIA	omissis	CALABRESE GIUSEPPE & STEFANO S.S.	15470086594	200.000	1.400
193	PUGLIA	omissis	AGRICOLA SHQIPERIA SOC COOP	15470009141	15.000	1.400
194	PUGLIA	omissis	MILONE SOCIETA' AGRICOLA A RESPONSABILITA' LIMITATA SEMPLIFICATA	15470219062	78.116	1.400
195	PUGLIA	omissis	LE TERRE DI SAN DOMENICO SOCIETA' COOP AGRICOLA	15470078435	100.000	1.400
196	PUGLIA	omissis	SOCIETA' AGRICOLA F.LLI GIUSEPPE E MAURIZIO FLORES S.R.L.	15470117589	200.000	1.400
197	PUGLIA	omissis	SOCIETA' AGRICOLA TERRA ROSSA S.A.S.DI SOLLAZZO NOEMI & C.	15470054766	10.000	1.400
198	PUGLIA	omissis	MASSERIA ANTONUCCI SOCIETA' AGRICOLA SRL	15470035237	10.000	1.400
199	PUGLIA	omissis	ARCHIDAMO III SOCIETA' AGRICOLA SEMPLICE	15470194612	150.000	1.400
200	PUGLIA	omissis	SOCIETA' AGRICOLA AGRILILLO	15470113760	100.000	1.400
201	PUGLIA	omissis	EREDI DI BRANDI DOMENICO SOCIETA' SEMPLICE AGRICOLA	15470041813	20.000	1.400
202	PUGLIA	omissis	SOCIETA' AGRICOLA DONNA CHIARA A R.L.	15470054956	200.000	1.400
203	PUGLIA	omissis	DEMETRA SOCIETA' COOPERATIVA AGRICOLA	15470225341	41.062	1.400
204	PUGLIA	omissis	SOCIETA' AGRICOLA TERRE SALENTINE IN ACCOMANDITA SEMPLICE DI CAVALLO MARIANNA & C.	15470061837	20.000	1.400
205	PUGLIA	omissis	SOCIETA' AGRICOLA ARTE E NATURA SOCIETA' A RESPONSABILITA' LIMITATA SEMPLIFICATA	15470223221	13.282	1.400
206	PUGLIA	omissis	ISEL SRL	15470216993	27.397	1.400
207	PUGLIA	omissis	LA CERVA SOCIETA AGRICOLA SRLS	15470204304	60.000	1.400
208	PUGLIA	omissis	SOCIETA' AGRICOLA FIORE SOCIETA' A RESPONSABILITA' LIMITATA UNIPERSONALE	15470222959	200.000	1.400
209	PUGLIA	omissis	AGRICOLA MONTI SOCIETA' A RESPONSABILITA' LIMITATA SEMPLIFICATA UNIPERSONALE	15470117407	21.530	1.400
210	PUGLIA	omissis	PODERE PIZZORUSSO SOCIETA' AGRICOLA S.S.	15470079771	189.416	1.400
211	PUGLIA	omissis	SOCIETA' SEMPLICE AGRICOLA TOMMASI VITICOLTORI	15470161322	200.000	1.400
212	PUGLIA	omissis	VIGNANOVA SOCIETA' AGRICOLA SRL	15470122795	4.374	1.400
213	PUGLIA	omissis	AGRIPINTO SOCIETA' COOPERATIVA AGRICOLA	15470163906	20.000	1.400
214	PUGLIA	omissis	OSTUNI MARE S.R.L. SOCIETA' AGRICOLA	15470048412	147.530	1.400
215	PUGLIA	omissis	AGRIMENTE S.R.L. SOCIETA' AGRICOLA	15470010628	100.000	1.400
216	PUGLIA	omissis	AGRIVERDE - SOCIETA' SEMPLICE AGRICOLA	15470012566	200.000	1.400
217	PUGLIA	omissis	SOCIETA' AGRICOLA CONOCCHIELLA DI QUARANTA ANTONIO E GIGANTIELLO MARTA S.S.	15470053180	200.000	1.400
218	PUGLIA	omissis	ANGIULLI SOCIETA' AGRICOLA A R.L.	15470261908	200.000	6.019
219	PUGLIA	omissis	VINICOLA CICELLA F.LLI SCHIFONE	15470204866	141.743	1.400
220	PUGLIA	omissis	SOC.AGR. RO.TER. DI ROCHIRA G. E TERRUSI G. S.S.	15470001387	178.515	1.400
221	PUGLIA	omissis	FRUTTA BELLO S.R.L. SOCIETA' AGRICOLA	15470261643	200.000	1.400
222	PUGLIA	omissis	FGP SOCIETA' COOPERATIVA AGRICOLA	15470205947	78.735	1.400
223	PUGLIA	omissis	SOCIETA' AGRICOLA LA VECCHIA CAPITOLICCHIO	15470154285	200.000	6.019
224	PUGLIA	omissis	LA FORESTA S.R.L. - SOCIETA' AGRICOLA	15470206648	80.901	1.400
225	PUGLIA	omissis	IL PALMENTO S.R.L.	15470103464	36.000	1.400
226	PUGLIA	omissis	SOCIETA AGRICOLA LA SELVA SRL	15470266857	20.000	1.833
227	PUGLIA	omissis	SOCIETA' AGRICOLA SPONTELLA - SOCIETA' SEMPLICE	15470181403	200.000	1.400
228	PUGLIA	omissis	VALCOS SRL	15470054030	10.000	1.400
229	PUGLIA	omissis	ENOAGRICOLA SRL	15470070382	150.000	1.400
230	PUGLIA	omissis	ANTICA MASSERIA JORCHE DI GIANFREDA DALILA E GIANFREDA EMANUELA SOC. SEMPLICE AGRICOLA	15470206317	30.000	1.400
231	PUGLIA	omissis	AGRIMONT S.R.L.	15470202092	45.000	1.400
232	PUGLIA	omissis	SOLAR BIO societa' agricola srl	15470053263	200.000	1.400
233	PUGLIA	omissis	LUXE S.R.L.	15470058346	200.000	1.400
234	PUGLIA	omissis	SOCIETA' AGRICOLA DI NOI MARGHERITA & C. S.S.	15470081058	200.000	1.400
235	PUGLIA	omissis	ANTICA MASSERIA SURANI GRANDE SOCIETA' COOPERATIVA AGRICOLA	15470224294	16.509	1.400
236	PUGLIA	omissis	ALOISIO F.LLI & CO. S.S. AGRICOLA	15470089002	100.000	1.400
237	PUGLIA	omissis	ERARIO SOCIETA' AGRICOLA S.S.	15470263979	17.406	1.400
238	PUGLIA	omissis	SOCIETA' AGRICOLA FRATELLI TERRUSI SOCIETA' SEMPLICE	15470161421	200.000	1.400
239	PUGLIA	omissis	MASSERIA PALOMBARA SOCIETA' AGRICOLA A R.L. - SOCIETA' BENEFIT	15470204114	50.000	1.400
240	PUGLIA	omissis	SIG - SOCIETA' AGRICOLA SRL	15470145424	15.000	1.400
241	PUGLIA	omissis	NATURALMENTE BIO SOCIETA' AGRICOLA A RESPONSABILITA' LIMITATA	15470171800	10.000	1.400
242	PUGLIA	omissis	PINZIMONIO DI DISTRATIS GIOVANNI & C. SOCIETA' SEMPLICE	15470227412	25.000	1.400
243	PUGLIA	omissis	SOCIETA' AGRICOLA TARANTINI DI TARANTINI FRANCESCO E GIUSEPPE - SOCIETA' SEMPLICE	15470210335	23.000	1.400
244	PUGLIA	omissis	DE PADOVA FRANCESCO SOCIETA' AGRICOLA SS	15470217330	200.000	6.019
245	PUGLIA	omissis	SOCIETA AGRICOLA OLIVARO DI MERENDINO C. & B. SOCIETA' SEMPLICE	15470083260	200.000	1.400
246	PUGLIA	omissis	SOCIETA' AGRICOLA SOLARE DI GREENERGY IMPIANTI SRL S.A.S.	15470242858	200.000	1.400
247	PUGLIA	omissis	SOCIETA' AGRICOLA ANTICA MASSERIA SAN DOMENICO SORIANO S.R.L.	15470240001	20.000	1.400
248	PUGLIA	omissis	SOCIETA' AGRICOLA ALCOST SRL	15470244672	130.000	1.400
249	PUGLIA	omissis	AGRICOLA 3CM SOCIETA' AGRICOLA COOPERATIVA	15470042225	8.625	1.400
250	PUGLIA	omissis	BIAGRI S.R.L.	15470184829	50.000	1.400
251	PUGLIA	omissis	MASSERIA CARDUCCI SOCIETA' AGRICOLA COOPERATIVA	15470152248	104.819	1.400
252	PUGLIA	omissis	SOCIETA' AGRICOLA CERFEDA DELL'ELBA S.R.L. UNIPERSONALE	15470080043	189.350	5.772
253	PUGLIA	omissis	AZIENDA AGRICOLA GERMANI TANDOI FILIPPO E ADALBERTO	15470000405	200.000	6.019
254	PUGLIA	omissis	SOCIETA' AGRICOLA MOTOLESE S.R.L.	15470276476	200.000	1.400
255	PUGLIA	omissis	SOCIETA' AGRICOLA DEMANI SOCIETA' SEMPLICE	15470251578	20.000	1.400
256	PUGLIA	omissis	SAN CASSIANO SOCIETA' COOPERATIVA AGRICOLA	15470233386	50.000	1.400
257	PUGLIA	omissis	SOCIETA' AGRICOLA LA CARLOTTA SOCIETA' SEMPLICE	15470053222	200.000	1.400
258	PUGLIA	omissis	AZ. AGR. TERRE DI LEVRANO GALIULO F. & D.	15470005982	200.000	1.400
259	PUGLIA	omissis	QUATTRO FONDI SALENTINI SOCIETA' AGRICOLA COOPERATIVA	15470144963	20.000	1.400
260	PUGLIA	omissis	TERRE DEL PRIMITIVO SOC.COOP.AGRICOLA	15470059831	1.672	1.400
261	PUGLIA	omissis	TORMARESCA SOCIETA' AGRICOLA A RESPONSABILITA' LIMITATA	15470005420	200.000	6.019
262	PUGLIA	omissis	SOCIETA' AGRICOLA TENUTA TUDISCO S.S.	15470261874	200.000	6.019
263	PUGLIA	omissis	SOCIETA' AGRICOLA SAVAGNANO S.S.	15470053149	200.000	1.400
264	PUGLIA	omissis	AZIENDA AGRICOLA ANGIULLI DI MOTOLESE NICOLA & C. SOCIETA' AGRICOLA SEMPLICE	15470050210	70.000	1.400
265	PUGLIA	omissis	ARADEUM SOCIETA' A RESPONSABILITA' LIMITATA	15470031335	20.000	1.400
266	PUGLIA	omissis	SOCIETA AGRICOLA IL MAGNIFICO SRL	15470133750	200.000	1.400
267	PUGLIA	omissis	SOCIETA' AGRICOLA SYRIA S.R.L.	15470205400	16.000	1.400
268	PUGLIA	omissis	SOCIETA' AGRICOLA TERRACALO' SRL	15470168368	200.000	1.400
269	PUGLIA	omissis	LA DIMA SOCIETA' COOPERATIVA AGRICOLA	15470205681	180.000	1.400
270	PUGLIA	omissis	SAN MARZANO VINI SPA	15470277748	45.000	1.400
271	PUGLIA	omissis	SOCIETA' AGRICOLA TENUTE SAN VINCENZO S.S.	15470259886	59.709	1.400
272	PUGLIA	omissis	SOCIETA' AGRICOLA BIOAGRY CIEMME S.R.L.S.	15470230226	200.000	1.400
273	PUGLIA	omissis	SOCIETA' AGRICOLA MASSERIA BORGO DEI TRULLI SOCIETA' CONSORTILE A RESPONSABILITA' LIMITATA IN FORMA ABBREVIATA SOC. AGR. M. BORGO DEI TRULLI SCARL	15470054675	188.227	1.400
274	PUGLIA	omissis	NICCOLO SOCIETA' AGRICOLA A R.L.	15470230994	200.000	1.400
275	PUGLIA	omissis	SOCIETA' COOPERATIVA DAUNIA HELIX A R.L.	15470045095	53.821	1.400
276	PUGLIA	omissis	MASSEYA S.S. SOCIETA' AGRICOLA	15470014265	80.000	1.400
277	PUGLIA	omissis	AGRICOLA FABIANNA SOCIETA' SEMPLICE	15470247154	50.000	1.400
278	PUGLIA	omissis	SOCIETA' ARICOLA GOLD SRL	15470247204	20.000	1.400
279	PUGLIA	omissis	SOCIETA' AGRICOLA SANTILIA S.S.	15470074186	50.000	1.400
280	PUGLIA	omissis	AZIENDA AGRICOLA SANTORO SOCIETA' SEMPLICE AGRICOLA	15470048487	154.669	1.400
281	PUGLIA	omissis	PASQUALE GALLI SOCIETA' AGRICOLA SRLS	15470242072	80.000	1.400
282	PUGLIA	omissis	AGRIFOX SOCIETA' AGRICOLA S.R.L.	15470060318	37.241	1.400
283	PUGLIA	omissis	SOCIETA' AGRICOLA MARIO DI BOR RACCI VITO & C. SOCIETA' SEMP	15470242866	50.000	1.400

SEZIONE COMPETITIVITA' DELLE FILIERE AGROALIMENTARI
Servizio Filiere agricole sostenibili e multifunzionalità

n.	Regione	CUAA richiedente	Denominazione richiedente	Numero domanda	Superficie richiesta (mq)	Superficie assegnata (mq)
284	PUGLIA	omissis	SOCIETA' AGRICOLA ERIMAR BIO S.R.L.S.	15470008838	200.000	1.400
285	PUGLIA	omissis	TENUTA CARVIELLO DEI F.LLI RESTA SOCIETA' AGRICOLA	15470023290	196.031	1.400
286	PUGLIA	omissis	MARTESCA SOCIETA' COOPERATIVA AGRICOLA A RESPONSABILITA' LIMITATA	15470041391	5.000	1.400
287	PUGLIA	omissis	COSTANTINI AGRICOLA SOCIETA' AGRICOLA	15470120039	20.000	1.400
288	PUGLIA	omissis	R.T.FRUIT SOCIETA' AGRICOLA A R.L.	15470202951	103.823	1.400
289	PUGLIA	omissis	AGRICAMPOFREDDO NATURAL - SOCIETA' AGRICOLA A RESPONSABILITA' LIMITATA SEMPLIFICATA	15470225168	55.937	1.400
290	PUGLIA	omissis	BLUFIG SRL	15470186550	67.755	1.400
291	PUGLIA	omissis	LE TRE QUERCE SOC. AGR. A R.L. SEMPLIFICATA	15470278100	20.000	1.400
292	PUGLIA	omissis	SOCIETA' SEMPLICE AGRICOLA VARVAGLIONE	15470084011	49.000	1.400
293	PUGLIA	omissis	FORTY AGRICOLTURE S.R.L. AGRICOLA	15470086792	1.200	1.200
294	PUGLIA	omissis	SOCIETA' COOPERATIVA AGRICOLA CHIANCONE	15470247121	200.000	1.400
295	PUGLIA	omissis	SOC. AGRICOLA CAVALLO SRL	15470271311	100.000	3.693
296	PUGLIA	omissis	SOCIETA' AGRICOLA MG SRL	15470189091	30.000	1.400
297	PUGLIA	omissis	F.LLI MARTEMUCCI SOCIETA' SEMPLICE AGRICOLA DI VINCENZO E MICHELE	15470081660	200.000	6.019
298	PUGLIA	omissis	MASSERIA LUDOVICO SOC.SEMPL.AGRICOLA	15470241173	50.000	1.400
299	PUGLIA	omissis	PARCO LUCENTE DI PERRONE PAOLO E F.LLI SOCIETA' SEMPLICE AGRICOLA	15470095850	140.000	1.400
300	PUGLIA	omissis	ANTICHI SAPORI SOCIETA' COOPERATIVA AGRICOLA	15470245455	100.000	1.400
301	PUGLIA	omissis	SOCIETA' AGRICOLA LA FARETRA S.A.S. DI GERARDO GIUSEPPE FARETRA	15470000736	200.000	6.019
302	PUGLIA	omissis	SOCIETA' AGRICOLA SETTE TORRI SOCIETA' A RESPONSABILITA' LIMITATA	15470222736	16.178	1.400
303	PUGLIA	omissis	TENUTA CARADONNA SOCIETA' COOPERATIVA AGRICOLA	15470045749	200.000	1.400
304	PUGLIA	omissis	AGRIDEL SOCIETA' AGRICOLA - S.R.L.S.	15470120823	30.447	1.400
305	PUGLIA	omissis	SOCIETA' AGRICOLA DELL'ORSO SRL	15470074251	50.000	1.400
306	PUGLIA	omissis	SOCIETA' AGRICOLA ROCHIRA A RESPONSABILITA' LIMITATA SEMPLIFICATA	15470033273	67.800	1.400
307	PUGLIA	omissis	AGRILAVORI ALE ACRI SOCIETA AGRICOLA SRLS	15470151976	20.000	1.400
308	PUGLIA	omissis	AZIENDA AGRICOLA COMM. SPEDICATO SALVATORE & FIGLI S.R.L.	15470190701	2.600	1.400
309	PUGLIA	omissis	SOC. AGRICOLA LA GINESTRA SRL	15470169291	200.000	1.400
310	PUGLIA	omissis	TERRAMIA SOCIETA' COOPERATIVA AGRICOLA	15470120757	3.900	1.400
311	PUGLIA	omissis	AGRIGRUPPO DE FLORIO	15470241801	20.000	1.400
312	PUGLIA	omissis	AGRICOLA TI CHIARA SOCIETA' IN NOME COLLETTIVO DI PICHIERRI ORONZO & C. - SOCIETA' AGRICOLA	15470199702	50.000	1.400
313	PUGLIA	omissis	SANT'ANGELO SOCIETA' A RESPONSABILITA' LIMITATA SEMPLIFICATA	15470260967	10.000	1.400
314	PUGLIA	omissis	C.A.B. COOPERATIVA AGRICOLA BUCCOLIERO	15470253012	20.000	1.400
315	PUGLIA	omissis	VIGNETI PESARE SOCIETA AGRICOLA SEMPLICE	15470033950	14.473	1.400
316	PUGLIA	omissis	NERO PRIMITIVO SOC. AGR. A R.L.S.	15470173624	10.000	1.400
317	PUGLIA	omissis	LEGIULOR SOCIETA' AGRICOLA DI LENTINI E D'ANTONA SOCIETA'SEM	15470102524	58.000	1.400
318	PUGLIA	omissis	SAN GERARDO SOCIETA' AGRICOLA A RESPONSABILITA' LIMITATA SEM	15470242288	100.000	1.400
319	PUGLIA	omissis	F.LLI MANSUETO & C. S.S.	15470040146	147.637	1.400
320	PUGLIA	omissis	LEVANTE SOCIETA' AGRICOLA IN NOME COLLETTIVO DI PESARE COSIMO & C.	15470203876	11.563	1.400
321	PUGLIA	omissis	SOCIETA' AGRICOLA ACCETTA PICCOLA DI MASTRANGELO GIOVANNI E RUSSO COSIMA DAMIANA - SOCIETA' SEMPLICE	15470144526	200.000	1.400
322	PUGLIA	omissis	SOCIETA' AGRICOLA NICO, ELOISA E ANTONELLO PAVONE - SOCIETA' SEMPLICE	15470261718	200.000	1.400
323	PUGLIA	omissis	TENUTA PESARE SOCIETA' A RESPONSABILITA' LIMITATA SEMPLIFICATA	15470054824	50.000	1.400
324	PUGLIA	omissis	ATTANASIO GIUSEPPE AZIENDA AGRICOLA S.R.L. SEMPLIFICATA	15470017359	30.000	1.400
325	PUGLIA	omissis	LE 2 GAUDELLE SOCIETA' AGRICOLA SRL	15470055094	200.000	1.400
326	PUGLIA	omissis	NISINO - SOCIETA' AGRICOLA SEMPLICE	15470064385	200.000	1.400
327	PUGLIA	omissis	AGRIVITIS SOC. COOP. AGRICOLA	15470012996	50.000	2.530
328	PUGLIA	omissis	AZIENDA AGRICOLA PORTO S.R.L.S.	15470156777	200.000	1.400
329	PUGLIA	omissis	SAN MARZANO SOC AGRICOLA ARL	15470277367	45.000	1.400
330	PUGLIA	omissis	TOKI SOCIETA' COOPERATIVA AGRICOLA	15470168236	50.000	1.400
331	PUGLIA	omissis	SOCIETA' AGRICOLA SEMPLICE CAMPAGNA	15470000678	60.000	2.763
332	PUGLIA	omissis	AZ. AGRICOLA PALAGANO di G.TONTI & C. SOC.AGR.SEMP	15470046077	50.000	1.400
333	PUGLIA	omissis	AGRITRE S.S. SOCIETA' AGRICOLA	15470034560	175.808	1.400
334	PUGLIA	omissis	AZIENDA AGRICOLA CALABRESE DI CALABRESE MATTEO & C.	15470186998	200.000	1.400
335	PUGLIA	omissis	AZIENDA AGRICOLA ROCCA S. S. SOCIETA' AGRICOLA	15470226844	94.873	1.400
336	PUGLIA	omissis	AZIENDA AGRARIA DUCA CARLO GUARINI S.S. AGRICOLA	15470192319	200.000	6.019
337	PUGLIA	omissis	AZIENDA AGRICOLA MOGAVERO E GIULIANI SOCIET? SEMPLICE AGRICOLA	15470042118	22.135	1.882
338	PUGLIA	omissis	SOCIETA' AGRICOLA NICOLA GIORDANO S.R.L.	15470046085	50.000	1.400
339	PUGLIA	omissis	SOCIETA' AGRICOLA ROSSANA DI BERNARDINELLO ROSSANA & C. SAS	15470180561	43.949	1.400
340	PUGLIA	omissis	SOCIETA' AGRICOLA DISTASO S.S.	15470120435	200.000	1.400
341	PUGLIA	omissis	SOCIETA' COOPERATIVA AGRICOLA METTA	15470243047	171.438	1.400
342	PUGLIA	omissis	SOCIETA' AGRICOLA IL CASOLARE S.S.	15470028919	96.748	1.400
343	PUGLIA	omissis	NEVADA SOCIETA' COOPERATIVA AGRICOLA	15470120195	57.500	1.400
344	PUGLIA	omissis	OLEARIA CHIERA S.R.L.	15470103449	200.000	1.400
345	PUGLIA	omissis	COLLI DELLA MURGIA SOCIETA' SEMPLICE AGRICOLA - IN SIGLA: COLLI DELLA MURGIA S.S.A.	15470124254	200.000	6.019
346	PUGLIA	omissis	SOCIETA' COOPERATIVA EUROAGRICOLA	15470221498	64.447	1.400
347	PUGLIA	omissis	LA SPERANZA DI LOPRESIDE & DI STASO SS.	15470208784	52.534	1.400
348	PUGLIA	omissis	AZ. AGRIC. F.LLI SILBA S.S.	15470179126	57.144	2.697
349	PUGLIA	omissis	AZIENDA AGRICOLA LE TORRI S.R.L.	15470232198	199.351	6.005
350	PUGLIA	omissis	EREDI DI DE PALMA VITO S.S. AGRICOLA	15470102375	200.000	1.400
351	PUGLIA	omissis	SOCIETA' AGRICOLA ANNALISA DI ANNALISA SACCO S.A.S.	15470198407	69.295	1.400
352	PUGLIA	omissis	CONVIFRUIT S.R.L.	15470240167	185.958	1.400
353	PUGLIA	omissis	SOCIETA' COOPERATIVA AGRICOLA SANMICHELE 2007	15470266485	60.000	1.400
354	PUGLIA	omissis	NUOVI ORIZZONTI SOCIETA' COOPERATIVA	15470272079	106.893	1.400
355	PUGLIA	omissis	AGRICOLA MARRELLI S.R.L.	15470173640	30.000	2.065
356	PUGLIA	omissis	TERRE DI CORILLO SOCIETA' AGRICOLA S.R.L.	15470112390	90.000	3.461
357	PUGLIA	omissis	SOCIETA' AGRICOLA DELL'ARNEO S.R.L.	15470264456	10.000	1.400
358	PUGLIA	omissis	VENTURI PAOLA - VENTURI GLORIA - MARROCCO MARCELLA S.S.	15470252436	17.746	1.400
359	PUGLIA	omissis	NEW EN.PI. S.R.L. SOCIETA' AGRICOLA	15470198076	100.000	1.400
360	PUGLIA	omissis	REEGIS MANAGEMENT SRL	15470159680	90.410	1.400
361	PUGLIA	omissis	MASSERIA NEL SOLE SOCIETA' AGRICOL A R.L.	15470063155	30.000	2.065
362	PUGLIA	omissis	ALTERECO - SOCIETA' COOPERATIVA SOCIALE	15470087147	70.000	1.400
363	PUGLIA	omissis	SOCIETA' AGRICOLA EREDI MANCARELLA CELESTE S.S.	15470092626	41.347	1.400
364	PUGLIA	omissis	CASCAVILLA SRL SOCIETA' AGRICOLA	15470276088	200.000	1.400
365	PUGLIA	omissis	GREEN PLANET SOCIETA' COOPERATIVA AGRICOLA	15470175264	200.000	1.400
366	PUGLIA	omissis	FEUDI DI GUAGNANO SRL	15470264019	3.000	1.400
367	PUGLIA	omissis	VASCE SNC DI ERROI WALTER E F.LLI	15470084417	20.000	1.400
368	PUGLIA	omissis	AZIENDA AGRICOLA CALO' S.S.	15470174929	5.000	1.400
369	PUGLIA	omissis	OLEARIA MURRONE SOCIETA' AGRICOLA S.R.L.	15470277979	200.000	1.400
370	PUGLIA	omissis	GAMARC DI GIOVANNIELLO MICHELE & C.SAS SOCIETA' AGRICOLA	15470217587	20.000	1.400
371	PUGLIA	omissis	AURORA F.LLI ZECCA - SOCIETA' COOPERATIVA AGRICOLA	15470235209	10.000	1.400
372	PUGLIA	omissis	AZ.AGR. DELIZIE DELLA DAUNIA S.S. - SOCIETA' AGRICOLA	15470042159	20.000	1.400
373	PUGLIA	omissis	SOCIETA' F.LLI CASCAVILLA DI CASCAVILLA NICOLA E CASCAVILLA ARMANDO S.N.C.	15470245133	20.000	1.400
374	PUGLIA	omissis	COOP. F.LLI GIANNATTASIO - SOCIETA' AGRICOLA COOPERATIVA	15470209857	25.000	1.949
375	PUGLIA	omissis	DONNA CONCETTA SOCIETA' COOPERATIVA AGRICOLA	15470271857	28.639	1.400
376	PUGLIA	omissis	PRO.AGRI EVOLUTION SOC.COOP.AGRICOLA	15470200245	200.000	1.400
377	PUGLIA	omissis	SOCIETA' AGRICOLA CUGINE DE VITTI S.S.	15470234913	200.000	1.400
378	PUGLIA	omissis	APULIA S.R.L. - SOCIETA' AGRICOLA	15470034420	200.000	1.400
379	PUGLIA	omissis	SOCIETA' AGRICOLA SEMPLICE CAFIERO	15470020759	200.000	6.019
380	PUGLIA	omissis	AZIENDA AGRICOLA MICHELE PRATTICHIZZO S.R.L. - SOCIETA' AGRICOLA	15470228816	50.000	1.400
381	PUGLIA	omissis	CANTIGLIANO - SOCIETA' COOPERATIVA AGRICOLA	15470235332	104.435	1.400
382	PUGLIA	omissis	LE TRE CONTADINELLE SOCIETA' COOPERATIVA AGRICOLA	15470017268	95.000	1.400
383	PUGLIA	omissis	IL SALICE SOCIETA' COOPERATIVA AGRICOLA	15470273234	145.040	1.400

SEZIONE COMPETITIVITA' DELLE FILIERE AGROALIMENTARI
Servizio Filiere agricole sostenibili e multifunzionalità

n.	Regione	CUAA richiedente	Denominazione richiedente	Numero domanda	Superficie richiesta (mq)	Superficie assegnata (mq)
384	PUGLIA	omissis	BIOCAPITANATA - SOCIETA' COOPERATIVA AGRICOLA	15470016591	140.000	1.400
385	PUGLIA	omissis	VIVAI BIANCO SOCIETA' AGRICOLA S.R.L.	15470097708	200.000	6.019
386	PUGLIA	omissis	SOCIETA' AGRICOLA LE CISTERNE	15470200831	100.000	1.400
387	PUGLIA	omissis	SOCIETA' AGRICOLA AGRITOUR S.R.L.	15470265628	10.000	1.600
388	PUGLIA	omissis	FRANCESCO PIO SOCIETA' COOPERATIVA AGRICOLA	15470238948	87.500	1.400
389	PUGLIA	omissis	SOCIETA' COOPERATIVA AGRICOLA SIMEONE	15470215706	70.383	1.400
390	PUGLIA	omissis	CIAVATTA DI RUBERTO R. & A. SOCIETA' SEMPLICE AGRICOLA	15470067842	198.341	1.400
391	PUGLIA	omissis	SOCIETA' AGRICOLA BRUNI SRL	15470231752	116.287	4.073
392	PUGLIA	omissis	SOCIETA' AGRICOLA SEMPLICE F.LLI CICERALE	15470023415	100.000	1.400
393	PUGLIA	omissis	AZ.AGR. LOFRESE S.S.	15470206572	10.000	1.400
394	PUGLIA	omissis	AGRICOLA JESSYFLOR - S.R.L.	15470046382	200.000	1.400
395	PUGLIA	omissis	SOCIETA' AGRICOLA MONTE GENTILE S.R.L.	15470001643	200.000	1.400
396	PUGLIA	omissis	SANCHIRICO DI DELL'ANTOGLIETTA GIANLUCA & C. S.S. AGRICOLA	15470233261	200.000	1.400
397	PUGLIA	omissis	AZ.AGR.SANTA CECILIA S.S.	15470260264	59.999	1.400
398	PUGLIA	omissis	VIN NOVA S.R.L.	15470092550	6.768	1.400
399	PUGLIA	omissis	VAMAGRI DI RICCI ANTONIO E FRATELLI SOCIETA' SEMPLICE AGRICOLA	15470149731	31.685	1.400
400	PUGLIA	omissis	FRATELLI GRAMAZIO SOCIETA AGRICOLA S.R.L.	15470030881	200.000	1.400
401	PUGLIA	omissis	SOCIETA AGR.SEMPLICE L'AURORA	15470264423	190.000	1.400
402	PUGLIA	omissis	SOCIETA' AGRICOLA L'ANTICO PODERE D&F S.R.L.	15470029594	125.422	1.400
403	PUGLIA	omissis	SOCIETA' AGRICOLA SEMPLICE SABRINA	15470142199	172.500	1.400
404	PUGLIA	omissis	DIMMITO SOCIETA' AGRICOLA DI DIMMITO TERESA E DIMMITO LUCIA SOCIETA' SEMPLICE	15470028869	200.000	6.019
405	PUGLIA	omissis	AGRIFESTA DI FRANCESCO FESTA E C. SOCIETA' SEMPLICE AGRICOLA	15470020981	20.000	1.400
406	PUGLIA	omissis	A-MANO SRL	15470159888	1.886	1.400
407	PUGLIA	omissis	MGE S.R.L.	15470042340	10.000	1.400
408	PUGLIA	omissis	COLANTONIO S.R.L.S.	15470144328	99.414	1.400
409	PUGLIA	omissis	SOCIETA' SEMPLICE AZIENDA AGRICOLA S.GIUSEPPE DA COPERTINO DI MELE ROBERTO	15470177708	5.000	1.400
410	PUGLIA	omissis	SOCIETA' SEMPLICE AGRICOLA COLLI DELLE VIGNE	15470234483	20.000	1.400
411	PUGLIA	omissis	SOCIETA' AGRICOLA TENUTA DAUNA S.R.L. DI LA PICCIRELLA E TESTA	15470084862	20.000	1.400
412	PUGLIA	omissis	AZ. AGR. MASSERIA SALAMINA S.S. SOCIETA' AGRICOLA DI LEONE A.L., DE MICCOLIS ANGELINI G., C., F.	15470047489	30.000	1.400
413	PUGLIA	omissis	POSTA DEI COLLI SOCIETA' AGRICOLA A R.L.S.	15470224302	200.000	1.400
414	PUGLIA	omissis	MEC S.R.L. SOCIETA' AGRICOLA	15470081330	50.000	1.400
415	PUGLIA	omissis	MCS S.R.L. SOCIETA' AGRICOLA	15470018100	90.000	1.400
416	PUGLIA	omissis	SOCIETA' SEMPLICE AGRICOLA F.LLI MOSSUTO	15470216639	200.000	1.400
417	PUGLIA	omissis	AGRISUD 2014 SRLS	15470174572	16.077	1.400
418	PUGLIA	omissis	SOCIETA' AGRICOLA GABRIELE SRL	15470175868	15.000	1.400
419	PUGLIA	omissis	SOC. SEMPLICE AGRICOLA RICCI DI RICCI LUIGI & CO.	15470173525	87.768	1.400
420	PUGLIA	omissis	AGRICOLA BROTHERS S.R.L. SEMPLIFICATA	15470071208	27.772	1.400
421	PUGLIA	omissis	IL MACCHIONE SOCIETA' AGRICOLA SEMPLICE	15470029537	59.710	1.400
422	PUGLIA	omissis	SOC. AGRICOLA AGRICIANCI S.R.L.	15470000538	200.000	1.400
423	PUGLIA	omissis	SOC.COOP.AGR.NUOVA SAN LEONARDO	15470017292	200.000	1.400
424	PUGLIA	omissis	SOCIETA' AGRICOLA VITIGNO VERDE S.S.	15470076884	71.316	1.400
425	PUGLIA	omissis	SOC.AGR.TERRE DI PUGLIA BIO DI PICCOLELLI F.&C. SAS	15470180975	138.000	4.578
426	PUGLIA	omissis	AZIENDA AGRICOLA MIGLIETTA SRL SOCIETA' AGRICOLA	15470191543	3.500	1.400
427	PUGLIA	omissis	AGRICOLA TORRE GUIDUCCI DI LINSALATA EMANUELE & C. S.S.	15470265636	79.711	1.400
428	PUGLIA	omissis	GRISETA SRL SOCIETA' AGRICOLA	15470130277	200.000	1.400
429	PUGLIA	omissis	SOCIETA' AGRICOLA OLIVETO BELMONTE SRL	15470269869	50.000	1.400
430	PUGLIA	omissis	AGRICOLA IMA - SOCIETA' A RESPONSABILITA' LIMITATA SEMPLIFICATA	15470091743	10.616	1.400
431	PUGLIA	omissis	SOCIETA' AGRICOLA MAZZARELLI S.S.	15470051945	50.000	1.400
432	PUGLIA	omissis	TENUTE CONTI LEONE DE CASTRIS S.A.A.R.L.	15470210350	200.000	1.400
433	PUGLIA	omissis	SOCIETA' AGRICOLA QUARTICELLI S.R.L.S.	15470228907	99.297	3.677
434	PUGLIA	omissis	SOCIETA AGRICOLA SARACINO DI SARACINO GIORGIO & C. SAS	15470261593	50.000	1.400
435	PUGLIA	omissis	LAVORIAMONOI SOCIETA' COOPERATIVA AGRICOLA	15470039742	16.551	1.400
436	PUGLIA	omissis	SOCIETA' AGRICOLA D'ADDARIO S.S.	15470266725	200.000	1.400
437	PUGLIA	omissis	AZIENDA AGRICOLA SETTANNI	15470060698	11.135	1.400
438	PUGLIA	omissis	AGRILU SOCIETA' AGRICOLA SAS DI RICCI M.R. & C.	15470167543	50.000	1.400
439	PUGLIA	omissis	CORDIS SOCIETA' SEMPLICE AGRICOLA	15470185701	20.000	1.400
440	PUGLIA	omissis	AGRI APULIA SOCIETA' AGRICOLA A RESPONSABILITA' LIMITATA SEMPLIFICATA	15470059781	148.274	1.400
441	PUGLIA	omissis	TERRA NOSTRA SOCIETA' SEMPLICE AGRICOLA	15470231653	133.131	1.400
442	PUGLIA	omissis	ZAR SOC.COOPERATIVA AGRICOLA	15470036078	100.000	1.400
443	PUGLIA	omissis	SOCIETA' AGRICOLA MASSERIA CASACAPANNA DI ANTONIETTA RUGGIERI & C . S.A.S.	15470261569	50.000	1.400
444	PUGLIA	omissis	CASCINA SAVINO SOCIETA SEMPLICE AGRICOLA	15470185784	30.000	1.400
445	PUGLIA	omissis	SOCIETA' AGRICOLA CLARA A RESPONSABILITA' LIMITATA SEMPLIFICATA	15470010941	200.000	1.400
446	PUGLIA	omissis	SOCIETA' AGRICOLA OLIVETO S. S.	15470222298	78.607	1.400
447	PUGLIA	omissis	SOCIETA' AGRICOLA VILLA SAN MARTINO S.R.L.	15470009893	66.779	1.400
448	PUGLIA	omissis	SOCIETA' AGRICOLA GIANNETTA E CAMARCHIO S.S.	15470019447	40.000	1.400
449	PUGLIA	omissis	AZIENDA PELLEGRINO SRLS	15470201136	40.000	1.400
450	PUGLIA	omissis	SOCIETA AGRICOLA' A.G. GREEN SRL UNIPERSONALE	15470076603	184.931	1.400
451	PUGLIA	omissis	AGRICOLA BUONASSISI SOCIETA' SEMPLICE AGRICOLA	15470265818	30.000	1.400
452	PUGLIA	omissis	SOCIETA' AGRICOLA GV34 S.R.L.	15470225044	200.000	1.400
453	PUGLIA	omissis	DON UMBERTO - SOCIETA' AGRICOLA S.R.L.	15470021088	74.296	1.400
454	PUGLIA	omissis	SOCIETA' AGRICOLA SA.MA. SOCIETA' SEMPLICE	15470017722	20.000	1.400
455	PUGLIA	omissis	AGRICULTURE D'ITALIA SOCIETA' AGRICOLA S.R.L.	15470028554	17.900	1.400
456	PUGLIA	omissis	CESARE VERGARI S.R.L. - SOCIETA' AGRICOLA	15470101591	200.000	1.400
457	PUGLIA	omissis	SOCIETA' AGRICOLA N.B.G. DI ALBANO BENIAMINO & C. S.A.S.	15470076637	85.469	1.400
458	PUGLIA	omissis	SOCIETA' AGRICOLA EDEN S.S DI CARROZZO MIRIANA	15470189208	200.000	1.400
459	PUGLIA	omissis	WOOD E SERVICE - SOCIETA' A RESPONSABILITA' LIMITATA SEMPLIFICATA	15470206929	22.931	1.400
460	PUGLIA	omissis	SOCIETA' SEMPLICE 4M DEI F.LLI GRAMAZIO	15470030964	200.000	1.400
461	PUGLIA	omissis	SOCIETA' AGRICOLA G. CASTRIOTA SCANDERBEG S.S.	15470267616	200.000	1.400
462	PUGLIA	omissis	AGRICOLTURA 4.0 SOCIETA' SEMPLICE AGRICOLA	15470226240	100.000	1.400
463	PUGLIA	omissis	MASSERIA CUTURI SOCIETA' A RESPONSABILITA' LIMITATA	15470236553	200.000	6.019
464	PUGLIA	omissis	SOCIETA AGRICOLA TAR.TAG. SS	15470228444	20.000	1.400
465	PUGLIA	omissis	SAN VITO SOCIETA' AGRICOLA SRLS	15470109362	163.442	1.400
466	PUGLIA	omissis	AGRI PUGLIA MONDO BIO SRLS	15470174945	200.000	1.400
467	PUGLIA	omissis	SOCIETA' AGRICOLA CASTRIOTA SCANDERBEG	15470102797	46.864	1.400
468	PUGLIA	omissis	SOCIETA' AGRICOLA VENTURI ANTONIO & GIUSEPPE S.R.L.	15470102334	200.000	1.400
469	PUGLIA	omissis	BELLANOA SAS SOC.AGR. DI DE SIMONI SONIA & C.	15470203355	20.000	1.833
470	PUGLIA	omissis	MONTEVERGINE SOCIETA' SEMPLICE AGRICOLA	15470198043	20.000	1.400
471	PUGLIA	omissis	AZIENDA AGRICOLA SANT'ANNA SOCIETA' SEMPLICE AGRICOLA	15470227636	10.000	1.400
472	PUGLIA	omissis	SOCIETA SEMPLICE AGRICOLA RO.MA. DI MASSIMO GUERCIA E ROBERTO	15470187723	159.828	1.400
473	PUGLIA	omissis	SOCIETA' AGRICOLA GIANNUZZI S.S.	15470266527	20.000	1.400
474	PUGLIA	omissis	SAMALI S.S. SOCIETA' AGRICOLA	15470104017	200.000	1.400
475	PUGLIA	omissis	GRAMAZIO GROUP SOC. SEMPLICE AGRICOLA	15470157460	200.000	1.400
476	PUGLIA	omissis	SOCIETA' AGRICOLA SEMPLICE DEI F.LLI MASTRICCI DI MASTRICCI RAFFAELE	15470274679	181.942	1.400
477	PUGLIA	omissis	CLINCA FARM SOCIETA' AGRICOLA SEMPLICE	15470103639	58.493	1.400
478	PUGLIA	omissis	AZIENDA AGRITURISTICA LA CONTESSA DEI F.LLI GIANNACCARI MARCO E CELESTE SOCIETA' SEMPLICE AGRICOLA	15470119940	20.000	1.400
479	PUGLIA	omissis	DOC & SONS INVESTMENTS S.R.L.	15470031525	10.000	1.400
480	PUGLIA	omissis	SOCIETA' AGRICOLA ALONI S.S.	15470227206	100.000	3.693
481	PUGLIA	omissis	GIAMMANIGLI SOCIETA' AGRICOLA S.S.	15470217108	20.000	1.400
482	PUGLIA	omissis	SOCIETA AGRICOLA BUFANO S.S. DI BUFANO ROSARIO	15470022821	200.000	1.400
483	PUGLIA	omissis	SOCIETA' AGRICOLA FRATELLI MUSICCO SOCIETA' SEMPLICE	15470234970	65.556	1.400
484	PUGLIA	omissis	AZIENDAAGRICOLA ISCHIA DI MATERA A. & C. SOCIETA' SEMPLICE	15470071968	18.871	1.400

SEZIONE COMPETITIVITA' DELLE FILIERE AGROALIMENTARI
Servizio Filiere agricole sostenibili e multifunzionalità

n.	Regione	CUAA richiedente	Denominazione richiedente	Numero domanda	Superficie richiesta (mq)	Superficie assegnata (mq)
485	PUGLIA	omissis	IUSO FARM - SOCIETA' COOPERATIVA AGRICOL A	15470061373	60.000	1.400
486	PUGLIA	omissis	SOCIETA'AGRICOLA TOTARO S.S.	15470031665	112.918	1.400
487	PUGLIA	omissis	SOCIETA' AGRICOLA ASSELTA F.CO S.S.	15470206259	12.479	1.400
488	PUGLIA	omissis	SOCIETA' AGRICOLA SEMPLICE CASCAVILLA	15470217090	200.000	1.400
489	PUGLIA	omissis	SOCIETA' AGRICOLA SUNGREEN S.R.L.	15470077775	200.000	1.400
490	PUGLIA	omissis	SOCIETA' AGRICOLA MINOS S.S.	15470169671	200.000	6.019
491	PUGLIA	omissis	SOCIETA' AGRICOLA LUCIANO BERNARDINI DE PACE S.R.L.	15470033505	20.000	1.400
492	PUGLIA	omissis	SOCIETA' AGRICOLA DONNA OLERIA S.R.L.	15470082668	10.000	1.400
493	PUGLIA	omissis	SOCIETA' AGRICOLA MASSERIA BORGO DI FULCIGNANO SRL	15470210103	70.000	1.400
494	PUGLIA	omissis	BALLARINI SOCIETA' COOPERATIVA AGRICOLA	15470267780	15.000	1.400
495	PUGLIA	omissis	AZIENDA AGRICOLA ANNA SOCIETA' AGRICOLA A RESPONSABILITA' LIMITATA	15470215631	100.000	1.400
496	PUGLIA	omissis	CANTINA SUPERSANUM S.S.	15470086479	77.441	1.400
497	PUGLIA	omissis	VCF SOCIETA' AGRICOLA A RESPONSABILITA' LIMITATA	15470227396	200.000	1.400
498	PUGLIA	omissis	DONNA ANTONIETTA - SOCIETA' AGRICOLA SEMPLICE DI GIANLUIGI FONTANA	15470026442	144.414	1.400
499	PUGLIA	omissis	SOCIETA' AGRICOLA VITIVINICOLA D'AGOSTINO SRL	15470206135	200.000	1.400
500	PUGLIA	omissis	SCHOLA SARMENTI S.R.L. SOCIETA' AGRICOLA	15470191295	22.076	1.400
501	PUGLIA	omissis	CASINO NITTI S.R.L.	15470084458	200.000	1.400
502	PUGLIA	omissis	CANTINA FIORENTINO S.R.L. SOCIETA' AGRICOLA	15470119965	40.000	2.298
503	PUGLIA	omissis	EREDI DI SPAGNOLETTI ZEULI GIOVANNI	15470065325	200.000	6.019
504	PUGLIA	omissis	SANT'ANDREA SOC.AGRICOLA SRLS	15470209345	94.565	1.400
505	PUGLIA	omissis	MASSERIA GIANCAMISA SOCIETA' AGRICOLA SRL	15470233246	100.000	1.400
506	PUGLIA	omissis	AZIENDA CAMARDA F.LLI FORTUNATO SOCIETA'AGRICOLA SEMPLICE	15470009299	100.000	1.400
507	PUGLIA	omissis	AGRIWINE SOCIETA' COOPERATIVA AGRICOLA	15470158567	97.614	1.400
508	PUGLIA	omissis	AZIENDA AGRARIA CASTELLO FRISARI SOCIETA' SEMPLICE AGRICOLA	15470188457	4.377	1.400
509	PUGLIA	omissis	SOCIETA' AGRICOLA TERRE SANTE S.R.L.	15470170323	200.000	1.400
510	PUGLIA	omissis	MASSERIA NACRILLI SOCIETA' SEMPLICE AGRICOLA	15470211416	20.000	1.400
511	PUGLIA	omissis	LI CANTI SOCIETA' AGRICOLA S.R.L.	15470235712	6.000	1.400
512	PUGLIA	omissis	PACHEVA SOCIETA' AGRICOLA S.R.L.	15470045806	200.000	1.400
513	PUGLIA	omissis	A.L. CONGEDI HOLDING SRL	15470274166	3.084	1.400
514	PUGLIA	omissis	TENUTA LUBELLI SOCIETA' SEMPLICE AGRICOLA	15470068675	200.000	1.400
515	PUGLIA	omissis	SOCIETA' AGRICOLA FAMILY FARM DI CASSIANO FRANCESCA & C. S.A.S.	15470174382	103.115	1.400
516	PUGLIA	omissis	SOCIETA' SEMPLICE AGRICOLA DEMETRA	15470260710	76.516	1.400
517	PUGLIA	omissis	POLITO ANTONIO SOCIETA' SEMPLICE AGRICOLA	15470070721	14.518	1.400
518	PUGLIA	omissis	LA TERRA DEI MELOGRANI SOC.AGRICOLA	15470276344	25.745	1.400
519	PUGLIA	omissis	TENUTA LILIUM S.R.L. SOCIETA' AGRICOLA	15470039437	40.000	1.400
520	PUGLIA	omissis	VIGNETI DE FALCO SOCIETA' SEMPLICE AGRICOLA	15470160167	23.454	1.400
521	PUGLIA	omissis	LE VIGNE DI GIOMAT SOCIETA' A RESPONSABILITA' LIMITATA SEMPLIFICATA	15470184761	46.230	1.400
522	PUGLIA	omissis	CARISA SOCIETA' SEMPLICE AGRICOLA	15470201011	100.000	1.400
523	PUGLIA	omissis	SOCIETA' AGRICOLA CONGEDI SRL	15470274893	200.000	1.400
524	PUGLIA	omissis	AVICOLA CAMPIENSE MARRA - SOCIETA' COOPERATIVA AGRICOLA.	15470184290	128.256	1.400
525	PUGLIA	omissis	OLIVICOLA VERGARI SRL - SOCIETA' AGRICOLA	15470102185	200.000	1.400
526	PUGLIA	omissis	SANSER SOCIETA' A RESPONSABILITA' LIMITATA SEMPLIFICATA	15470217116	91.658	1.400
527	PUGLIA	omissis	OROLVINO SOCIETA' AGRICOLA A RESPONSABILITA' LIMITATA SEMPLIFICATA	15470273846	10.969	1.400
528	PUGLIA	omissis	AGRICOLA BORGAGNE NATURA SOC. SEMPLICE AGRICOLA	15470212604	20.000	1.400
529	PUGLIA	omissis	AZIENDA AGRICOLA ANTONIO TARULLI S.R.L. SOCIETA' AGRICOLA	15470064435	100.000	3.693
530	PUGLIA	omissis	AGRIMAGGIORE DI DIBENEDETTO EMANUELE & C. S.S.	15470228675	200.000	6.019
531	PUGLIA	omissis	ORTOFRUTTA CANDELA SOCIETA' AGRICOLA A RESPONSABILITA' LIMITATA	15470103100	200.000	1.400
532	PUGLIA	omissis	Z.D. DEI F.LLI ZINGARELLI SOCIETA' SEMPLICE AGRICOLA	15470239540	100.000	1.400
533	PUGLIA	omissis	SOCIETA' AGRICOLA ARDITA -AGRI SAS DI ARMANDO DI TACCHIO & C.	15470038553	100.000	1.400
534	PUGLIA	omissis	AGA SOCIETA' SEMPLICE AGRICOLA	15470178300	200.000	1.400
535	PUGLIA	omissis	AZIENDA AGRICOLA DI PIETRO S.R.L.	15470001320	100.000	3.693
536	PUGLIA	omissis	AZIENDA SAN ARCANGELO DEI F.LLI LANZETTA VINCENZO & FILIPPO S.N.C	15470127240	200.000	1.400
537	PUGLIA	omissis	AZIENDA AGRICOLA CASSIO SOCIETA' SEMPLICE	15470066919	100.000	1.400
538	PUGLIA	omissis	SOCIETA' AGRICOLA SEMPLICE SIERRO DI PATRUNO V.E M.S.S.	15470101377	147.149	1.400
539	PUGLIA	omissis	AZ.AGRICOLA PANZARELLO S.S.	15470253723	30.000	2.065
540	PUGLIA	omissis	SOC.AGR.CARNICELLI S.S.	15470200716	150.000	4.856
541	PUGLIA	omissis	AZIENDA AGRICOLA MARCUCCI SOC.SEMP.	15470214675	194.783	1.400
542	PUGLIA	omissis	AGRIAVICOLA CONCA MURGIANA S.R.L. SOCIETA' AGRICOLA	15470064294	150.000	4.856
543	PUGLIA	omissis	AZIENDA AGRICOLA AGNANO DEI F.LLI MOCCIA SOCIETA' SEMPLICE	15470070457	30.000	1.400
544	PUGLIA	omissis	SOCIETA' AGRICOLA N.G.M. SNC NUOVA GENERAZIONE MIFRAM DI MARMO M.& C	15470077221	119.000	1.400
545	PUGLIA	omissis	SAN GIUSEPPE-SOCIETA' SEMPLICE AGRICOLA DI PIANCONE MARIA & C.	15470244326	10.000	1.400
546	PUGLIA	omissis	SOCIETA' AGRICOLA D'ALESSANDRO S.S.	15470160670	20.000	1.400
547	PUGLIA	omissis	SOCIETA' AGRICOLA SERVICE - AGRI DEI F.LLI ARDITO GIUSEPPE & SAVERIO S.N.C.	15470244813	40.000	1.400
548	PUGLIA	omissis	AZ. AGRICOLA F.LLI MONTEREALE	15470055151	200.000	1.400
549	PUGLIA	omissis	AZIENDA AGRICOLA F.LLI MORRA S.S.	15470073725	10.000	1.400
550	PUGLIA	omissis	AZ.AGR.SS.SALVATORE DI CIRULLI	15470000967	30.000	1.400
551	PUGLIA	omissis	AZIENDA AGRICOLA F.LLI TROIA SOCIETA SEMPLICE AGRICOLA	15470038603	50.000	1.400
552	PUGLIA	omissis	PANTANELLA DI SURIANO SABINO & C. S.A.S. SOCIETA' AGRICOLA	15470091800	100.000	1.400
553	PUGLIA	omissis	SOCIETA' AGRICOLA LA CIVETTA DI ROMANO ANNA MARIA TERESA & C. SAS	15470004639	64.841	1.400
554	PUGLIA	omissis	TENUTE D'ONGHIA SOCIETA' AGRICOLA SEMPLICE	15470003409	100.000	1.400
555	PUGLIA	omissis	OLIMPIA SOCIETA' AGRICOLA SOCIETA' SEMPLICE IN FORMA ABBREVIATA OLIMPIA SOCIETA' AGRICOLA S.S.	15470228493	18.634	1.400
556	PUGLIA	omissis	SOCIETA' SEMPLICE AGRICOLA CHIANCAROSSA DI CASSANO PAOLA VERA E MARCELLO	15470055110	200.000	1.400
557	PUGLIA	omissis	SOC. COOP. AGR. VENUS	15470229996	26.689	1.400
558	PUGLIA	omissis	SOCIETA' AGRICOLA POLVANERA DI CASSANO FILIPPO E C. SOCIETA' SEMPLICE	15470051119	200.000	6.019
559	PUGLIA	omissis	SOCIETA' AGRICOLA VITIVINICOLA SALATINO S.S. DEI F.LLI SALATINO	15470166859	200.000	1.400
560	PUGLIA	omissis	TEDONE SOCIETA' SEMPLICE	15470244805	10.000	1.400
561	PUGLIA	omissis	SOCIETA' AGRICOLA SEMPLICE ROSSI	15470270420	200.000	1.400
562	PUGLIA	omissis	SOCIETA' AGRICOLA POLVERE DI ROSE S.S.	15470184464	10.000	1.400
563	PUGLIA	omissis	AZIENDA AGRICOLA LA GEMMA S.S.	15470129287	165.560	1.400
564	PUGLIA	omissis	F.LLI DE NOVELLIS S.S.	15470092311	10.000	1.400
565	PUGLIA	omissis	SOCIETA' AGRICOLA CURCI S.L.A.M. S.S.	15470000793	30.000	1.400
566	PUGLIA	omissis	SOCIETA' SEMPLICE AGRICOLA AGRICOLA MARIOTTO	15470003003	65.837	1.400
567	PUGLIA	omissis	AGRINATURA SOCIETA' AGRICOLA S.R.L.	15470002302	100.000	3.693
568	PUGLIA	omissis	SOCIET? AGRICOLA ELAIA SRL	15470228667	200.000	6.019
569	PUGLIA	omissis	AZ. AGR. IL BORGO DEGLI ULIVI S.S.	15470081371	10.000	1.400
570	PUGLIA	omissis	SOCIETA' AGRICOLA FRASCA S.S.	15470038595	100.000	1.400
571	PUGLIA	omissis	IDEA 2 MILA 6 SOC COOP AGRICOLA A RL	15470074087	10.000	1.400
572	PUGLIA	omissis	AZIENDA DEL CONTE DI MINAFRA GIUSEPPE & C. SOCIETA' AGRICOLA IN ACCOMANDITASEMPLICE	15470101302	20.000	1.833
573	PUGLIA	omissis	AZIENDA AGRICOLA ZUCARO S.R.L.	15470202977	50.000	1.400
574	PUGLIA	omissis	SOCIETA' SEMPLICE AGRICOLA AGRIANOHA DI DEFLORIO PIETRO E C.	15470064096	200.000	1.400
575	PUGLIA	omissis	TORRE VINCENZO & FIGLI SOCIETA' SEMPLICE	15470175587	44.695	1.400
576	PUGLIA	omissis	SOC. COOP. AGR. CENTOVIGNE	15470072032	49.861	1.400
577	PUGLIA	omissis	SOCIETA' AGRICOLA TERRE DI SAN VITO	15470160787	112.860	1.400
578	PUGLIA	omissis	ALBA NUOVA S.R.L. AGRICOLA	15470007715	200.000	1.400
579	PUGLIA	omissis	D & M FRUIT SOCIETA' AGRICOLA A RESPONSABILITA' LIMITATA	15470106558	50.000	1.400
580	PUGLIA	omissis	SOCIETA' AGRICOLA CARENZA FRANCESCO E FIGLI S.S.	15470270412	200.000	1.400
581	PUGLIA	omissis	SOCIETA' AGRICOLA AGRISVILUPPO DEI F.LLI SGARAMELLA RAFFAELE E MA URO	15470066570	5.000	1.400

SEZIONE COMPETITIVITA' DELLE FILIERE AGROALIMENTARI
Servizio Filiere agricole sostenibili e multifunzionalità

n.	Regione	CUAA richiedente	Denominazione richiedente	Numero domanda	Superficie richiesta (mq)	Superficie assegnata (mq)
582	PUGLIA	omissis	AVANTAGGIO - SOCIETA' COOPERATIVA AGRICOLA	15470100924	105.592	1.400
583	PUGLIA	omissis	AZ. AGR. DONNA FR. DI ROSELLI F. & C. SNC SOCIETA' AGRICOLA	15470076942	20.000	1.833
584	PUGLIA	omissis	SOLARE SISTEMI S.R.L.	15470065150	173.663	1.400
585	PUGLIA	omissis	SOCIETA' AGRICOLA LI.FE. S.R.L.	15470053073	200.000	1.400
586	PUGLIA	omissis	TENUTA SAN DOMENICO S.S. AGRICOLA DI CASAMASSIMA P. & CHIEPPA R.	15470160076	20.000	1.833
587	PUGLIA	omissis	MASSERIA PIANO MANSUETO SOC. AGRICOLA SEMPLICE	15470166610	200.000	1.400
588	PUGLIA	omissis	AGRI-TUPPUTI SOCIETA' COOP.	15470042514	29.560	1.400
589	PUGLIA	omissis	AZIENDA AGRICOLA CHIALBA SOCIETA' AGRICOLA S.S.	15470123959	156.062	1.400
590	PUGLIA	omissis	SOCIETA' AGRICOLA F.LLI BASILE DI BASILE VINCENZO E DOMENICO	15470010792	10.000	1.400
591	PUGLIA	omissis	AGROMED S.U.R.L.	15470155944	30.000	1.400
592	PUGLIA	omissis	SOCIETA' SEMPLICE AGRICOLA SUNGRAPES DI LITURRI M. & C.	15470099431	106.299	1.400
593	PUGLIA	omissis	AZIENDA AGRICOLA COLLI SERENI DI VALLARELLA R. & PISTILLO E. S.S.	15470044064	50.000	1.400
594	PUGLIA	omissis	SOCIETA' AGRICOA SANT'ANTONIO S.S.	15470121631	2.500	1.400
595	PUGLIA	omissis	SOCIETA' AGRICOLA GUGLIELMI SS	15470171578	200.000	6.019
596	PUGLIA	omissis	SOC. AGR. LA FONTE S.S.	15470223718	123.380	1.400
597	PUGLIA	omissis	AGRIDEC SOCIETA' SEMPLICE	15470002419	100.000	1.400
598	PUGLIA	omissis	SOCIETA' AGRICOLA MONTEROTONDO VINI S.S.	15470159078	150.000	4.856
599	PUGLIA	omissis	SOC.AGRICOLA F.LLI PETRONE S.S.	15470121516	20.000	1.400
600	PUGLIA	omissis	META RESORTS S.R.L.	15470154616	200.000	1.400
601	PUGLIA	omissis	AGRICOLA - SOC. COOP. SOCIALE MUSCIARIELLO	15470244136	79.000	1.400
602	PUGLIA	omissis	Societ? Agricola Valente Nicola e Pantaleo SS	15470000694	100.000	1.400
603	PUGLIA	omissis	AGRIAVI DI CIAVARELLA FRANCESCO & F.LLI SOCIETA' SEMPLICE AGRICOLA	15470100643	66.333	1.400
604	PUGLIA	omissis	AZIENDA AGRICOLA DELL'AERA FILIPPO STEFANO SAS	15470087113	20.000	1.400
605	PUGLIA	omissis	SOCIETA' AGRICOLA SEMPLICE DEI F.LLI LANOTTE	15470218866	20.000	1.400
606	PUGLIA	omissis	SOCIETA' AGRICOLA F.LLI DIVITTORIO S.S.	15470000843	50.000	1.400
607	PUGLIA	omissis	MASSERIA REGINA DELLA PACE DI MEDUGORJE-SOCIETA' AGRICOLA SRL	15470166560	200.000	1.400
608	PUGLIA	omissis	SOC. COOP. ESCAVAZIONI BORRACCINO	15470098144	48.302	1.400
609	PUGLIA	omissis	CAVALLIERE & DICUONZO S.S.	15470025246	131.211	1.400
610	PUGLIA	omissis	SOCIETA' AGRICOLA SEMPLICE F.LLI RUSSIELLO CLAUDIO & ANIELLO	15470066984	5.000	1.400
611	PUGLIA	omissis	PETRUZZELLIS NATURA SOCIETA' AGRICOLA SEMPLICE	15470069806	200.000	1.400
612	PUGLIA	omissis	SOCIETA' AGRICOLA TOTO S.R.L.	15470061779	16.964	1.400
613	PUGLIA	omissis	BIO PER NATURA SOCIETA' AGRICOLA S.R.L.	15470171842	100.000	1.400
614	PUGLIA	omissis	AZIENDA AGRARIA FATTORE DELL'ALTA MURGIA DI LELLA BENIAMINA E DIGREGORIO FRANCESCO	15470112838	10.000	1.400
615	PUGLIA	omissis	F.LLI BELLAVEDUTA SOCIETA' AGRICOLA	15470065374	110.000	1.400
616	PUGLIA	omissis	AZIENDA AGRICOLA MONTRONE DI MONTRONE F. & PIETRANGELO C. SOCIETA' SEMPLICE AGRICOLA	15470144385	6.000	1.400
617	PUGLIA	omissis	F.LLI ZAGARIA SEMENTI S.A.	15470184514	10.000	1.400
618	PUGLIA	omissis	AZ. AGR. TENUTE CHIAROMONTE SOCIETA' SEMPLICE	15470067255	100.000	3.693
619	PUGLIA	omissis	SOCIETA' SEMPLICE AGRICOLA AGRICOLTURA NUOVA	15470002955	200.000	1.400
620	PUGLIA	omissis	SEMI DI VITA - SOCIETA' COOPERATIVA SOCIALE	15470002377	100.000	1.400
621	PUGLIA	omissis	ISIGRAPES SOCIETA' SEMPLICE AGRICOLA DI LITURRI M. & C.	15470099175	75.363	1.400
622	PUGLIA	omissis	RU.DI. S.R.L. SOCIETA' AGRICOLA	15470001007	200.000	1.400
623	PUGLIA	omissis	SANTA TAVELLA SOCIETA' SEMPLICE AGRICOLA	15470055334	40.000	1.400
624	PUGLIA	omissis	BIOUVA SOCIETA' AGRICOLA S.R.L.	15470240878	50.000	1.400
625	PUGLIA	omissis	DI PALMA SRL SOCIETA' AGRICOLA S.R.L.	15470124015	50.000	1.400
626	PUGLIA	omissis	NATURBIO SOCIETA' AGRICOLA S.R.L.	15470103126	200.000	1.400
627	PUGLIA	omissis	AGRI S & E SOC. SEMPLICE AGRICOLA	15470001973	100.000	3.693
628	PUGLIA	omissis	SOCIETA' AGRICOLA TENUTE DI PIETRO S.A.S. DI NICOLA DI PIETRO & C.	15470001338	100.000	1.400
629	PUGLIA	omissis	FIOR DI SPINE SOCIETA' SEMPLICE AGRICOLA	15470077742	100.000	3.693
630	PUGLIA	omissis	LA CORTE DELL'ASTORE - SOCIETA' A RESPONSABILITA' LIMITATA SEMPLIFICATA	15470258045	20.000	1.400
631	PUGLIA	omissis	SOCIETA' AGRICOLA FRANCHINI FARM DI FRANCHINI GIUSEPPE & C. SOCIETA' IN ACCOMANDITA SEMPLICE	15470159631	20.000	1.400
632	PUGLIA	omissis	AZIENDA AGRICOLA F.LLI CUPERTINO SOC.SEMPL.	15470252246	10.000	1.400
633	PUGLIA	omissis	SOCIETA' AGRICOLA SEMPLICE PIAZZOLLA	15470228949	90.446	1.400
634	PUGLIA	omissis	ASTRA SOCIETA' AGRICOLA SRL	15470166750	137.042	4.555
635	PUGLIA	omissis	TENUTA LONGO - SOCIETA' AGRICOLA A R.L.	15470160712	181.299	1.400
636	PUGLIA	omissis	VINU SRL SOCIETA' AGRICOLA	15470003607	84.606	1.400
637	PUGLIA	omissis	SOCIETA' AGRICOLA BORGO COCEVOLA S.A.S. DI DI PALMA MARIA TERESA & C.	15470002088	50.000	1.400
638	PUGLIA	omissis	SOCIETA' AGRICOLA LIDIO S.R.L.	15470193648	10.000	1.400
639	PUGLIA	omissis	SOCIETA' AGRICOLA MACCHITE DI SINIBALDI MICHELE & GEMME MARCO	15470155647	10.000	1.400
640	PUGLIA	omissis	AGRI LAPORTA SOCIETA' AGRICOLA	15470098615	14.712	1.709
641	PUGLIA	omissis	AZ. AGR. F.LLI DEMARINIS LEONARDO E LUIGI - SOCIETA SEMPLICE	15470106590	10.000	1.400
642	PUGLIA	omissis	SOC. AGRICOLA SEMPLICE FRATELLI LEONE	15470000645	100.000	1.400
643	PUGLIA	omissis	FRATELLI ALICINO SOC.SEMPL.AGR.	15470000462	200.000	6.019
644	PUGLIA	omissis	AZIENDA AGRICOLA FERRARA PASQUALE SOCIETA' SEMPLICE	15470165463	97.142	1.400
645	PUGLIA	omissis	AZ. AGR. SPINELLI PIETRO E FIGLI SOCIETA' AGRICOLA A RESP. LIMITATA SEMPLIFICATA	15470174564	121.419	1.400
646	PUGLIA	omissis	MASSERIA GIGANTE SOCIETA' AGRICOLA S.R.L.	15470166867	200.000	1.400
647	PUGLIA	omissis	BIO SEEDLESS GRAPES DI LITURRI N. & C. SOCIETA' SEMPLICE AGRICOLA	15470099621	94.162	1.400
648	PUGLIA	omissis	MANSI VINCENZO & C. SOCIETA' AGRICOLA SEMPLICE	15470120104	30.000	1.400
649	PUGLIA	omissis	AZIENDA AGRICOLA STELLA DI SALVATORE E FRANCESCO STELLA & C. SAAS	15470234541	50.000	1.400
650	PUGLIA	omissis	NATURA VIS SOCIETA' SEMPLICE AGRICOLA	15470149095	20.000	1.400
651	PUGLIA	omissis	SOC. AGR. L'ABBATE NITTI S.S.	15470089135	20.000	1.400
652	PUGLIA	omissis	TERRE DEI VAAZ SOCIETA' AGRICOLA SEMPLICE	15470049543	22.986	1.400
653	PUGLIA	omissis	SOCIETA' AGRICOLA LORUSSO S.N.C.	15470216662	180.000	1.400
654	PUGLIA	omissis	MINERVA SOCIETA' AGRICOLA SEMPLICE	15470221597	20.000	1.400
655	PUGLIA	omissis	SAPORI DI CASA SOCIETA' SEMPLICE AGRICOLA	15470207349	20.000	1.400
656	PUGLIA	omissis	SOCIETA' AGRICOLA PETRAROLO S.S.	15470160753	200.000	1.400
657	PUGLIA	omissis	TENUTE DILELLA SOCIETA' AGRICOLA A R.L.	15470239987	200.000	1.400
658	PUGLIA	omissis	SOCIETA' AGRICOLA AGRIPUGLIA S.S.	15470061134	20.000	1.400
659	PUGLIA	omissis	BOSCO DI SPIRITO SOCIETA' COOPERATIVA AGRICOLA A R.L.	15470001668	10.000	1.400
660	PUGLIA	omissis	I BRIGANTI SOCIETA' COOPERATIVA SOCIALE AGRICOLA A R.L.	15470001676	10.000	1.400
661	PUGLIA	omissis	F.LLI TERZI SOCIETA' AGRICOLA S.R.L.	15470083245	200.000	6.019
662	PUGLIA	omissis	MASSERIA MONACI - SOCIETA' AGRICOLA	15470199090	50.000	1.400
663	PUGLIA	omissis	ENOLOGO PER AMORE SRL SOCIETA' AGRICOLA	15470099605	30.000	1.400
664	PUGLIA	omissis	TENUTE FEDERICIANE S.R.L.	15470172063	50.000	1.400
665	PUGLIA	omissis	AZIENDA AGRICOLA PADROUN VICINZ SOCIETA AGRICOLA SEMPLICE	15470229376	20.000	1.400
666	PUGLIA	omissis	SOCIETA' AGRICOLA PARCO VIRGILIO S.S.	15470132000	200.000	1.400
667	PUGLIA	omissis	AZIENDA AGRICOLA MOLINARI - SOCIETA' AGRICOLA SEMPLICE	15470098706	9.500	1.589
668	PUGLIA	omissis	TC 1939 SOCIETA' AGRICOLA A R.L.	15470068303	84.500	1.400
669	PUGLIA	omissis	PIERAGRI SOCIETA' AGRICOLA A RESPONSABILITA' LIMITATA	15470221787	200.000	1.400
670	PUGLIA	omissis	AGRICOLA DEL SUD SOCIETA' SEMPLICE	15470154491	11.124	1.400
671	PUGLIA	omissis	MASSERIA MARROCCOLI SOCIETA' AGRICOLA A RRESPONSABILITA' LIMITATA	15470244391	50.000	1.400
672	PUGLIA	omissis	SOCIETA AGRICOLA DEI F.LLI FILANNINO PASQUALE & SAVINO SOCIETA SEMPLICE	15470229608	108.104	1.400
673	PUGLIA	omissis	FRATELLI LOSITO SOCIETA' AGRICOLA SRL	15470203363	40.170	1.400
674	PUGLIA	omissis	SOCIETA' AGRICOLA FRUTTI CASTEL DEL MONTE S.S.	15470055391	30.000	1.400
675	PUGLIA	omissis	MONTE CARAFA BIO SOCIETA' AGRICOLA S.R.L.	15470218940	20.000	1.833
676	PUGLIA	omissis	MASSERIA LO SCHIAVETTO SOCIETA' AGRICOLA SEMPLICE	15470012806	200.000	1.400
677	PUGLIA	omissis	ERICLA SOCIETA' SEMPLICE AGRICOLA	15470158799	10.000	1.400
678	PUGLIA	omissis	BIOAGRI S.R.L. SOCIETA' AGRICOLA	15470171917	10.000	1.400
679	PUGLIA	omissis	AGRI L.D.C. SOCIETA' AGRICOLA SRL	15470042597	143.781	1.400
680	PUGLIA	omissis	MASCIULLI - SOCIETA' AGRICOLA A RESPONSABILITA' LIMITATA	15470165810	52.941	1.400

SEZIONE COMPETITIVITA' DELLE FILIERE AGROALIMENTARI
Servizio Filiere agricole sostenibili e multifunzionalità

n.	Regione	CUAA richiedente	Denominazione richiedente	Numero domanda	Superficie richiesta (mq)	Superficie assegnata (mq)
681	PUGLIA	omissis	SOCIETA' AGRICOLA LE 4D DEI F.LLI DAGOSTINO S. S.	15470100783	133.465	1.400
682	PUGLIA	omissis	SOCIETA' AGRICOLA LA MASSERELLA S.R.L. CON SOCIO UNICO	15470106442	40.000	1.400
683	PUGLIA	omissis	SOCIETA' AGRICOLA FORESTALE LA CICOGNA S.R.L.	15470221761	20.000	1.400
684	PUGLIA	omissis	CANTINE DEI VAAZ SOCIETA' AGRICOLA A RESPONSABILITA' LIMITATA	15470049568	9.550	1.400
685	PUGLIA	omissis	SOCIETA AGRICOLA LE 2 TORRI S.R.L.S.	15470266303	42.724	1.400
686	PUGLIA	omissis	5 E 30 DI CONVERSANO E. E PUGLIESE G. SOCIETA' SEMPLICE AGRICOLA	15470209824	16.297	1.400
687	PUGLIA	omissis	SOCIETA' AGRICOLA LA PERLA SRLS	15470148386	50.000	1.400
688	PUGLIA	omissis	BERTINI AGRICOLTURE SOCIETA' SEMPLICE	15470146000	30.000	1.400
689	PUGLIA	omissis	SOCIETA' AGRICOLA SEMPLICE LA PRIMAVERA	15470106962	103.889	1.400
690	PUGLIA	omissis	GIORDANO SOCIETA' AGRICOLA A R.L.	15470069871	80.000	1.400
691	PUGLIA	omissis	PEZZA DEI GELSI SOCIETA' SEMPLICE AGRICOLA	15470077759	43.503	1.400
692	PUGLIA	omissis	MASSERIA VECCHIA PARISI SOCIETA' SEMPLICE AGRICOLA	15470247543	44.000	1.400
693	PUGLIA	omissis	AZIENDA AGRICOLA BELLAROSA SOCIETA' AGRICOLA SEMPLICE	15470207356	50.000	1.400
694	PUGLIA	omissis	SOCIETA' AGRICOLA DI GIOIA S.R.L.	15470127760	40.000	1.400
695	PUGLIA	omissis	CAV.RICCARDO CASSETTA SOCIETA' AGRICOLA SEMPLICE DI CASSETTA RICCARDO & C	15470001684	10.000	1.400
696	PUGLIA	omissis	SOCIETA' AGRICOLA PODERI DI PIETRO S.R.L.	15470002112	100.000	1.400
697	PUGLIA	omissis	AGRICOLA SALATINO S.R.L.	15470164516	11.785	1.400
698	PUGLIA	omissis	LISO & CIRULLI SOCIETA' SEMPLICE AGRICOLA	15470071919	20.000	1.400
699	PUGLIA	omissis	SOCIETA' AGRICOLA SEMPLICE COLAGIACOMO	15470194257	10.000	1.400
700	PUGLIA	omissis	AZIENDA AGRICOLA SAN VINCENZO SOC.SEMPL	15470227438	198.299	1.400
701	PUGLIA	omissis	BIO BONIZIO AGRICOLA SRLS	15470184696	10.000	1.600
702	PUGLIA	omissis	A.D.ANNO DOMINI S.R.L.	15470001692	10.000	1.400
703	PUGLIA	omissis	SOCIETA' AGRICOLA VICENTI DI ONOFRIO VICENTI E C. SAS	15470228402	100.000	1.400
704	PUGLIA	omissis	I PARIETI SOCIETA' AGRICOLA SRL	15470272947	38.300	1.400
705	PUGLIA	omissis	AZIENDA AGRICOLA DIFONZO	15470199116	134.396	1.400
706	PUGLIA	omissis	ZEN S.R.L. SOCIETA' AGRICOLA	15470232370	5.000	1.400
707	PUGLIA	omissis	AZIENDA AGRICOLA POGGIO LE VOLPI SOCIETA AGRICOLA A R.L.	15470213537	200.000	1.400
708	PUGLIA	omissis	TENUTE BRADASCIO SOCIETA' SEMPLICE AGRICOLA	15470166800	200.000	1.400
709	PUGLIA	omissis	SOCIETA' AGRICOLA SEMPLICE LA SPERANZA	15470276690	43.170	1.400
710	PUGLIA	omissis	SOCIETA' AGRICOLA SEMPLICE GIEMME	15470230101	16.477	1.400
711	PUGLIA	omissis	SOCIETA' AGRICOLA NATURALMA S.S.	15470120740	20.000	1.400
712	PUGLIA	omissis	FORNELLI SOCIETA' AGRICOLA SEMPLICE	15470175553	10.000	1.400
713	PUGLIA	omissis	IL TRULLO S.A.S. SOCIETA AGRICOLA DI DE LEO LEONARDO & C.	15470205095	6.319	1.400
714	PUGLIA	omissis	IMMOBILIARE SPADAVECCHIA DI RUSSO NICOLA SAS	15470215441	114.172	1.400
715	PUGLIA	omissis	PIRRO VARONE SOCIETA' AGRICOLA S.R.L.	15470207018	14.456	1.703
716	PUGLIA	omissis	GARESIO SOCIETA' SEMPLICE AGRICOLA	15470203595	72.300	1.400
717	PUGLIA	omissis	SOCIETA' AGRICOLA SAN DOMENICO DI RUBINO MICHELE E C SNC	15470132315	200.000	1.400
718	PUGLIA	omissis	IL MUCCHIO DI DE BLASIIS MARIA TERESA - SOCIETA' AGRICOLA SEMPLIC E	15470026434	110.701	1.400
719	PUGLIA	omissis	AZIENDA AGRICOLA ALBANO CARRISI	15470160043	30.000	1.400
720	PUGLIA	omissis	FUTURA AGRICOLA 2015 - SOCIETA' AGRICOLA A R.L.	15470064856	144.149	1.400
721	PUGLIA	omissis	COMUNE DI LEVERANO	15470259480	10.000	1.400
722	PUGLIA	omissis	ISTITUTO ISTRUZIONE SECONDARIA SUPERIORE BASILE CARAMIA-GIGANTE	15470064302	20.000	1.400
723	PUGLIA	omissis	AGRICOLA BORDUITO SOCIETA' SEMPLICE AGRICOLA	15470000256	200.000	1.400
724	PUGLIA	omissis	DICAM SOCIETA' AGRICOLA SEMPLICE	15470160563	75.807	1.400
725	PUGLIA	omissis	SOCIETA' AGRICOLA SEMPLICE CAPUTO & FIGLI	15470106764	123.003	1.400
726	PUGLIA	omissis	FOND.AVV.L.DEYME E PROF.F.GENTILE ONLUS	15470178755	10.000	1.400
727	PUGLIA	omissis	AGRICOLA BARBIERI SOC. SEMPLICE AGRICOLA	15470047794	10.000	1.600
728	PUGLIA	omissis	TENUTA ADELPHI SOCIETA' AGRICOLA SEMPLICE	15470266501	100.000	1.400
729	PUGLIA	omissis	AZIENDA AGRICOLA SETTIMA CEZZI SOCIETA' SEMPLICE AGRICOLA	15470192574	200.000	1.400
730	PUGLIA	omissis	MASSERIA DEL MONTE SOCIETA' AGRICOLA S.S.	15470064393	100.000	1.400
731	PUGLIA	omissis	BAIO COSIMO DOMENICO	15470012558	36.689	1.400
732	PUGLIA	omissis	BUBICI FERNANDO	15470275403	20.000	1.400
733	PUGLIA	omissis	BUBICI GAETANO	15470270552	20.000	1.400
734	PUGLIA	omissis	BUBICI ALFONSO	15470275395	20.000	1.400
735	PUGLIA	omissis	ABBAMONTE LUCIA	15470197144	2.323	1.422
736	PUGLIA	omissis	ABBONDANZA GIANPIERO	15470159532	22.232	1.400
737	PUGLIA	omissis	BABQARRI ABDUREL	15470069988	13.395	1.400
738	PUGLIA	omissis	ABBASCIANO LUCIANO	15470077312	20.000	1.400
739	PUGLIA	omissis	ABBASCIANO ANTONIO	15470061969	65.000	1.400
740	PUGLIA	omissis	ABBASCIANO VITO	15470036946	50.000	1.400
741	PUGLIA	omissis	ABBATTISTA FLORA	15470100619	80.233	1.400
742	PUGLIA	omissis	ABBATTISTA MARIA GIROLAMA	15470104181	15.000	1.400
743	PUGLIA	omissis	ABBATANTUONO ROSARIA	15470252295	2.000	1.400
744	PUGLIA	omissis	BUCCOLIERO COSIMO	15470262468	2.000	1.400
745	PUGLIA	omissis	BICCHIERRI COSIMO	15470124726	58.000	1.400
746	PUGLIA	omissis	BUCCI COSIMO	15470045673	23.272	1.400
747	PUGLIA	omissis	BICCHIERRI FRANCESCO	15470120872	51.661	1.400
748	PUGLIA	omissis	BUCCOLIERI GIADA	15470065051	4.300	1.400
749	PUGLIA	omissis	BUCCOLIERO GIOVANNI BATTISTA	15470204221	41.183	1.400
750	PUGLIA	omissis	BUCCOLIERO GIOVANNI	15470077049	20.000	1.400
751	PUGLIA	omissis	BUCCOLIERO GIOVANNI	15470251305	4.600	1.400
752	PUGLIA	omissis	BUCCOLIERO GIUSEPPE	15470163997	4.367	1.400
753	PUGLIA	omissis	BECCI GIUSEPPE	15470063874	5.000	1.400
754	PUGLIA	omissis	BUCCOLIERI GIUSEPPE	15470074210	20.000	1.400
755	PUGLIA	omissis	BUCCOLIERO GIUSEPPE	15470246248	20.000	1.400
756	PUGLIA	omissis	BUCCOLIERI MARIA GIUSEPPA	15470012707	14.114	1.400
757	PUGLIA	omissis	BUCCOLIERO AMEDEO GIUSEPPE	15470146299	40.000	1.400
758	PUGLIA	omissis	BICCHIERRI MICHELE	15470121029	43.975	1.400
759	PUGLIA	omissis	BOCCUTO MICHELE	15470120641	38.935	1.400
760	PUGLIA	omissis	BICCARI NICOLA	15470110683	50.000	1.400
761	PUGLIA	omissis	BUCCI ANGELO	15470087600	60.000	1.400
762	PUGLIA	omissis	BOCCUNI NICOLETTA	15470246990	13.289	1.400
763	PUGLIA	omissis	BUCCOLIERI ANTONIETTA	15470160936	2.000	1.400
764	PUGLIA	omissis	BUCCOLIERO ANTONIO	15470077387	45.000	1.400
765	PUGLIA	omissis	BUCCOLIERO PIERO	15470036508	2.781	1.400
766	PUGLIA	omissis	BUCCOLIERO RENATO	15470108786	8.284	1.400
767	PUGLIA	omissis	BUCCOLIERI SALVATORE	15470048636	11.900	1.400
768	PUGLIA	omissis	BUCCOLIERI TERESA	15470230655	56.927	1.400
769	PUGLIA	omissis	BOCALE PAOLO	15470231950	151.114	1.400
770	PUGLIA	omissis	BUFANO DOMENICO	15470123918	200.000	1.400
771	PUGLIA	omissis	BUFANO FABIANA	15470244771	13.397	1.400
772	PUGLIA	omissis	BUFANO FRANCESCO	15470176528	185.277	1.400
773	PUGLIA	omissis	BUFANO FRANCESCO	15470015858	74.375	1.400
774	PUGLIA	omissis	BUFANO NICOLA	15470176536	200.000	1.400
775	PUGLIA	omissis	BAGNARDI MARIANTONIETTA	15470269810	271	271
776	PUGLIA	omissis	BAGORDO FRANCO	15470212406	11.801	1.400
777	PUGLIA	omissis	BEKA BUJAR	15470070390	20.000	1.400
778	PUGLIA	omissis	BALICE GIUSEPPE	15470069954	50.000	1.400
779	PUGLIA	omissis	BALICE PIETRO	15470199520	200.000	1.400
780	PUGLIA	omissis	BALICE PIETRO	15470185214	200.000	1.400
781	PUGLIA	omissis	BALICE PIETRO	15470162189	26.146	1.400
782	PUGLIA	omissis	BALDARO ABRAMO	15470151745	200.000	1.400
783	PUGLIA	omissis	BALDARI MARIA STELLA	15470114859	10.000	1.400
784	PUGLIA	omissis	BALDARI ANTONIO	15470019652	50.000	1.400
785	PUGLIA	omissis	BALDARO PASQUALE	15470030840	3.300	1.400
786	PUGLIA	omissis	BALDUCCI ROSA	15470044874	61.857	1.400

SEZIONE COMPETITIVITA' DELLE FILIERE AGROALIMENTARI
Servizio Filiere agricole sostenibili e multifunzionalità

n.	Regione	CUAA richiedente	Denominazione richiedente	Numero domanda	Superficie richiesta (mq)	Superficie assegnata (mq)
787	PUGLIA	omissis	BALDARI SALVATORE	15470073188	10.000	1.400
788	PUGLIA	omissis	BELI ANNA	15470073428	200.000	1.400
789	PUGLIA	omissis	BOLOGNINI ADDOLORATA	15470012889	39.906	1.400
790	PUGLIA	omissis	BELLOSGUARDO CINZIA	15470039916	18.966	1.400
791	PUGLIA	omissis	BELLANOVA COSIMO	15470012632	5.838	1.400
792	PUGLIA	omissis	BELLANDO RANDONE CESARE	15470040211	200.000	1.400
793	PUGLIA	omissis	BELLO FRANCESCO	15470205624	26.196	1.400
794	PUGLIA	omissis	BELLO FRANCESCO	15470159409	78.915	1.400
795	PUGLIA	omissis	BELLANDO RANDONE GIUSEPPE	15470039965	147.000	1.400
796	PUGLIA	omissis	BELLACOSA GIUSEPPE	15470100304	200.000	1.400
797	PUGLIA	omissis	BELLO GRAZIA	15470261635	200.000	1.400
798	PUGLIA	omissis	BELLO LUIGI	15470004035	68.165	1.400
799	PUGLIA	omissis	BELLOSGUARDO MICHELE	15470232552	90.032	1.400
800	PUGLIA	omissis	BELLAPIANTA MARIA	15470003029	52.110	1.400
801	PUGLIA	omissis	BOLLINO NICOLA ANTONIO	15470206796	98.316	1.400
802	PUGLIA	omissis	BELLINO ANTONIO	15470076207	100.000	1.400
803	PUGLIA	omissis	BELLISARIO PETRONILLA	15470101021	40.802	1.400
804	PUGLIA	omissis	BELLANOVA PASQUA	15470198878	200.000	1.400
805	PUGLIA	omissis	BELLAVEDUTA RICCARDO	15470065382	54.700	1.400
806	PUGLIA	omissis	BELLAVEDUTA RICCARDO	15470065358	155.000	1.400
807	PUGLIA	omissis	BOLLINO RUGGIERO	15470206853	36.173	1.400
808	PUGLIA	omissis	BOLLINO ROSANNA	15470048735	30.000	1.400
809	PUGLIA	omissis	BELLINI ROBERTA	15470002393	50.000	1.400
810	PUGLIA	omissis	BELLANOVA ISIDORO NIGER	15470256056	40.000	1.400
811	PUGLIA	omissis	BALESTRA COSIMO	15470070911	10.000	1.400
812	PUGLIA	omissis	BALESTRA COSIMO	15470244300	10.543	1.400
813	PUGLIA	omissis	BALESTRA FRANCESCO	15470077965	10.000	1.400
814	PUGLIA	omissis	BALESTRUCCI LUIGI	15470076256	10.000	1.400
815	PUGLIA	omissis	BALESTRUCCI NICOLA	15470175272	17.690	1.400
816	PUGLIA	omissis	BALESTRIERI ANTONELLA	15470128552	39.716	1.400
817	PUGLIA	omissis	BALESTRA ANTONIO	15470244334	11.898	1.400
818	PUGLIA	omissis	BALESTRA PIETRO	15470077981	10.000	1.400
819	PUGLIA	omissis	BALESTRA PIETRO	15470070960	10.000	1.400
820	PUGLIA	omissis	BALESTRA ORONZO	15470077973	10.000	1.400
821	PUGLIA	omissis	BELVISO BIANCA PIA	15470063171	45.000	1.400
822	PUGLIA	omissis	BALZANO FILIPPO	15470229616	586	586
823	PUGLIA	omissis	BALZANO GIOVANNI FRANCESCO	15470111616	14.122	1.400
824	PUGLIA	omissis	BALZANO MICHELE	15470229624	21.149	1.400
825	PUGLIA	omissis	BALZANO SALVATORE	15470204999	62.400	1.400
826	PUGLIA	omissis	BAMBINO LUIGI	15470268283	40.000	1.400
827	PUGLIA	omissis	BAMBINO ANTONIO PAOLO	15470268267	40.000	1.400
828	PUGLIA	omissis	BOMBINI VINCENZO	15470022599	17.500	1.400
829	PUGLIA	omissis	BIANCARDI CARMINE	15470011063	200.000	6.019
830	PUGLIA	omissis	BIANCHINI COSIMO	15470277433	3.500	1.400
831	PUGLIA	omissis	BIANCO FILOMENA	15470239847	150.000	1.400
832	PUGLIA	omissis	BIANCO FRANCESCO	15470234335	63.000	1.400
833	PUGLIA	omissis	BIANCO FRANCESCO	15470047877	10.000	1.400
834	PUGLIA	omissis	BIANCO FRANCESCO	15470102839	200.000	1.400
835	PUGLIA	omissis	BIANCHINI FEDERICO	15470190883	10.258	1.400
836	PUGLIA	omissis	BIANCO GABRIELLA	15470009166	100.000	1.400
837	PUGLIA	omissis	BIANCO LUCIO	15470054501	10.000	1.400
838	PUGLIA	omissis	BIANCO LUIGI	15470078252	10.000	1.400
839	PUGLIA	omissis	BIANCO LEONARDO	15470186436	200.000	1.400
840	PUGLIA	omissis	BIANCO ILARIA	15470255389	50.000	1.400
841	PUGLIA	omissis	BIANCARDI MICHELE	15470010321	200.000	6.019
842	PUGLIA	omissis	BIANCO MICHELE	15470050913	110.000	1.400
843	PUGLIA	omissis	BIANCO MARIA	15470233550	200.000	6.019
844	PUGLIA	omissis	BIANCHINI NICOLA	15470077197	80.000	1.400
845	PUGLIA	omissis	BIANCO NICOLA	15470051820	69.863	1.400
846	PUGLIA	omissis	BIANCO ANNA	15470064245	200.000	6.019
847	PUGLIA	omissis	BIANCARDI ANTONIO	15470010685	60.931	1.400
848	PUGLIA	omissis	BIANCO RAFFAELA MARIA	15470091933	12.500	1.400
849	PUGLIA	omissis	BIANCONE RAFFAELLA	15470222363	20.000	1.400
850	PUGLIA	omissis	BIANCOFIORE VINCENZO	15470210590	20.000	1.400
851	PUGLIA	omissis	BIANCO VINCENZO	15470017870	20.000	1.400
852	PUGLIA	omissis	BENEDETTO MARIA	15470260892	10.000	1.400
853	PUGLIA	omissis	BONFRATE MARIA	15470122134	41.000	1.400
854	PUGLIA	omissis	BUNGARO GIOVANNI	15470033075	30.000	1.400
855	PUGLIA	omissis	BENEGIAMO STEFANO	15470226752	18.000	1.400
856	PUGLIA	omissis	BONGERMINO VITO GIOVANNI	15470189034	197.638	1.400
857	PUGLIA	omissis	BUONAMICO MICHELE ARCANGELO	15470225382	80.000	1.400
858	PUGLIA	omissis	BONORA GIUSEPPE	15470210483	42.925	1.400
859	PUGLIA	omissis	BONERBA ANNAMARIA	15470158815	25.360	1.400
860	PUGLIA	omissis	BONORA ANTONIO	15470210848	42.846	1.400
861	PUGLIA	omissis	BONORA VITO	15470192665	20.000	1.400
862	PUGLIA	omissis	BONSEGNA ALESSANDRO	15470015684	70.973	1.400
863	PUGLIA	omissis	BUONASSISI MICHELE	15470265735	20.000	1.400
864	PUGLIA	omissis	BENOTTO LUIGINO	15470129667	10.000	1.400
865	PUGLIA	omissis	BINETTI LUIGI	15470082296	30.836	1.400
866	PUGLIA	omissis	BUONTEMPO MICHELE	15470273176	15.000	1.400
867	PUGLIA	omissis	BINETTI PASQUALE	15470051838	150.000	4.856
868	PUGLIA	omissis	BUONO ISABELLA	15470158948	39.152	1.400
869	PUGLIA	omissis	BONAVITA COSIMO	15470206580	10.000	1.400
870	PUGLIA	omissis	BONAVITA ROSARIA	15470109008	73.290	1.400
871	PUGLIA	omissis	BONAVITA SABINA ARCANGELA	15470206549	10.000	1.400
872	PUGLIA	omissis	BONIZIO GIUSEPPE	15470073782	10.000	1.400
873	PUGLIA	omissis	BARBAROSSA COSIMO DAMIANO	15470073774	5.000	1.400
874	PUGLIA	omissis	BARBARELLO COSIMO	15470168020	20.000	1.400
875	PUGLIA	omissis	BARBARO FRANCESCO	15470229632	115.992	1.400
876	PUGLIA	omissis	BARBAROSSA GIUSEPPE	15470246263	20.000	1.400
877	PUGLIA	omissis	BARBANGELO GRAZIA	15470128461	50.000	1.400
878	PUGLIA	omissis	BARBARO MICHELE	15470026145	34.918	1.400
879	PUGLIA	omissis	BARBATI EMANUELE NICOLA	15470257997	76.417	1.400
880	PUGLIA	omissis	BARBARO MARIA	15470229640	5.238	1.400
881	PUGLIA	omissis	BARBERIO MARIA	15470244862	15.000	1.400
882	PUGLIA	omissis	BARBAROSSA ANTONIO	15470073766	2.250	1.400
883	PUGLIA	omissis	BARBERIO ARMANDO	15470233295	200.000	1.400
884	PUGLIA	omissis	BARBIERI-FIORE ROSARIA POMPEA	15470124205	12.000	1.400
885	PUGLIA	omissis	BRACONE ANTONIO	15470165794	20.000	1.400
886	PUGLIA	omissis	BORCI PIERLUIGI	15470078179	51.571	1.400
887	PUGLIA	omissis	BRECCIA ROSARIO	15470251529	4.500	1.400
888	PUGLIA	omissis	BARDICCHIA GIOVANNI SALVATORE	15470250752	10.000	1.400
889	PUGLIA	omissis	BARDI LUIGI	15470122282	29.782	1.400
890	PUGLIA	omissis	BERDICCHIA ANTONIO	15470122902	16.000	1.400
891	PUGLIA	omissis	BORDONI ANTONIO	15470159011	6.976	1.400
892	PUGLIA	omissis	BRIGLIA DOMENICO	15470179167	50.000	1.400
893	PUGLIA	omissis	BRIGANTE EDOARDO	15470160233	18.560	1.400

SEZIONE COMPETITIVITA' DELLE FILIERE AGROALIMENTARI
Servizio Filiere agricole sostenibili e multifunzionalità

n.	Regione	CUAA richiedente	Denominazione richiedente	Numero domanda	Superficie richiesta (mq)	Superficie assegnata (mq)
894	PUGLIA	omissis	BRIGANTE GIOSUE'	15470009075	50.000	1.400
895	PUGLIA	omissis	BRIGANTI GRAZIA GIUSEPPA	15470261759	1.071	1.071
896	PUGLIA	omissis	BRIGANTE LIDIA IMMACOLATA	15470080159	90.915	1.400
897	PUGLIA	omissis	BRIGANTI LEONARDO	15470079284	5.000	1.400
898	PUGLIA	omissis	BRIGANTI STELLA	15470067982	20.000	1.400
899	PUGLIA	omissis	BRIGANTE VALENTINA FRANCESCA	15470146554	12.522	1.400
900	PUGLIA	omissis	BRIGANTI VIVIANA	15470096353	13.000	1.400
901	PUGLIA	omissis	BARLETTA ADDOLORATA	15470139922	23.000	1.400
902	PUGLIA	omissis	BARLETTA GENNARO	15470183870	94.627	3.569
903	PUGLIA	omissis	BARILE GIUSEPPINA	15470206606	49.314	1.400
904	PUGLIA	omissis	BARLETTA MARIO	15470015585	140.269	1.400
905	PUGLIA	omissis	BARILE ANTONIA	15470076462	8.000	1.400
906	PUGLIA	omissis	BARILE PAOLO	15470024918	26.086	1.400
907	PUGLIA	omissis	BRAMANTE GRAZIA	15470022250	76.000	1.400
908	PUGLIA	omissis	BRAMATO MARCO	15470276880	5.000	1.400
909	PUGLIA	omissis	BRAMANTE PAOLO	15470022342	60.000	1.400
910	PUGLIA	omissis	BRUNETTI CLAUDIO MARIA GEMMA	15470203934	13.814	1.400
911	PUGLIA	omissis	BERNARDI COSIMO VALERIO	15470027952	50.000	2.530
912	PUGLIA	omissis	BRAIONE COSIMO	15470144880	30.799	1.400
913	PUGLIA	omissis	BERNARDI COSIMO	15470188903	30.000	1.400
914	PUGLIA	omissis	BRUNETTI COSIMO	15470263946	5.000	1.400
915	PUGLIA	omissis	BRAIONE DANIELE	15470224773	12.574	1.400
916	PUGLIA	omissis	BERNARDI GIOVANNI	15470008671	100.000	1.400
917	PUGLIA	omissis	BERNARDI GIOVANNI PIETRO	15470008739	15.000	1.400
918	PUGLIA	omissis	BRUNO GIUSEPPE	15470245844	18.121	1.400
919	PUGLIA	omissis	BRIENZA GIUSEPPE	15470202555	33.000	2.135
920	PUGLIA	omissis	BRUNO GIUSEPPE	15470213008	140.000	1.400
921	PUGLIA	omissis	BERNARDI LUCIA ANNA	15470063601	5.000	1.400
922	PUGLIA	omissis	BRUNETTI LEONARDO	15470256452	10.292	1.400
923	PUGLIA	omissis	BRUNO MARIA CONCETTA	15470026863	82.049	1.400
924	PUGLIA	omissis	BERNAUDO MICHELE	15470202522	10.000	1.400
925	PUGLIA	omissis	BERNARDI MICHELE	15470204270	100.000	1.400
926	PUGLIA	omissis	BRUNETTI MARIA LEONARDA	15470217876	100.000	1.400
927	PUGLIA	omissis	BRUNO MONICA	15470273184	129.279	4.374
928	PUGLIA	omissis	BRUNO MARIA	15470035716	72.000	1.400
929	PUGLIA	omissis	BRUNO MAURO	15470061118	20.000	1.833
930	PUGLIA	omissis	BRUNO MARIA	15470274950	100.000	1.400
931	PUGLIA	omissis	BRUNO MARIA ROSARIA	15470004068	6.472	1.400
932	PUGLIA	omissis	BRUNO ANGELA	15470043892	50.000	1.400
933	PUGLIA	omissis	BRAIONE ANGELO	15470012509	15.000	1.400
934	PUGLIA	omissis	BRUNO ANGELA	15470117126	200.000	1.400
935	PUGLIA	omissis	BARAIAN ANA VIOLETA	15470215755	10.000	1.400
936	PUGLIA	omissis	BERNARDI ANTONIO LUCIO	15470050475	200.000	1.400
937	PUGLIA	omissis	BRUNO ANTONIO PIERLUIGI	15470143650	168.870	1.400
938	PUGLIA	omissis	BERNARDI ANTONIO ORONZO	15470008705	15.000	1.400
939	PUGLIA	omissis	BRUNO ANTONIO	15470232966	2.199	1.400
940	PUGLIA	omissis	BARONE NAZARIO	15470241397	20.000	1.400
941	PUGLIA	omissis	BRUNO PASQUALE	15470234442	50.000	1.400
942	PUGLIA	omissis	BERNARDI PIETRO ANTONIO	15470009158	14.000	1.400
943	PUGLIA	omissis	BERNARDI ROMOLO	15470255140	100.000	1.400
944	PUGLIA	omissis	BRANDONISIO ARCANGELO	15470022490	200.000	1.400
945	PUGLIA	omissis	BERNARDI ROSSELLA	15470050616	166.590	1.400
946	PUGLIA	omissis	BRUNO ROSSELLA	15470017912	15.000	1.400
947	PUGLIA	omissis	BRUNO SEBASTIANO	15470224005	174.111	1.400
948	PUGLIA	omissis	BRUNO SALVATORE	15470201557	114.359	1.400
949	PUGLIA	omissis	BRANCA VANESSA	15470268416	5.000	1.400
950	PUGLIA	omissis	BRUNO VITO	15470085653	50.000	1.400
951	PUGLIA	omissis	BORRACCINO COSIMO DAMIANO	15470229657	15.727	1.400
952	PUGLIA	omissis	BORRELLI ADELE	15470226679	20.000	1.400
953	PUGLIA	omissis	BORRACCI DONATO	15470242049	100.000	1.400
954	PUGLIA	omissis	BORRACCINO FRANCESCO	15470234574	6.559	1.400
955	PUGLIA	omissis	BORRELLI GIUSEPPE MICHELE	15470050228	5.000	1.484
956	PUGLIA	omissis	BORRACCINO AGOSTINO	15470229590	15.773	1.400
957	PUGLIA	omissis	BERARDI ANGELO	15470123991	38.380	1.400
958	PUGLIA	omissis	BARRASSO ANTONIO	15470009026	39.309	1.400
959	PUGLIA	omissis	BARRASSO PASQUALE	15470021286	200.000	1.400
960	PUGLIA	omissis	BORRACCINO ROBERTO	15470124379	22.388	1.400
961	PUGLIA	omissis	BORRELLI SERGIO	15470029560	118.292	1.400
962	PUGLIA	omissis	BORRACCINO SAVINO	15470175751	46.650	1.400
963	PUGLIA	omissis	BARROTTA TEODORO	15470143718	7.686	1.400
964	PUGLIA	omissis	BERARDINI VALENTINA	15470275197	7.385	1.400
965	PUGLIA	omissis	BORSCI GIUSEPPE	15470054568	4.800	1.400
966	PUGLIA	omissis	BRESCIA ALFONSO	15470057074	200.000	1.400
967	PUGLIA	omissis	BORSCI ANDREA	15470158526	900	900
968	PUGLIA	omissis	BRISICHELLA SABINO	15470273614	10.000	1.400
969	PUGLIA	omissis	BARTINO GABRIELE	15470112754	29.435	1.400
970	PUGLIA	omissis	BARTOLOMUCCI MARIA	15470001361	78.882	1.400
971	PUGLIA	omissis	BARTUCCI ANTONIO	15470250166	37.672	1.400
972	PUGLIA	omissis	UBERTO PAOLO	15470244912	6.548	1.400
973	PUGLIA	omissis	BARTOLOMUCCI RICCARDO	15470065408	67.000	1.400
974	PUGLIA	omissis	UBERTO ETTORE	15470189083	60.962	1.400
975	PUGLIA	omissis	BRIZZI GAETANO	15470173350	15.000	1.400
976	PUGLIA	omissis	BASCIA' FRANCO	15470063445	5.000	1.400
977	PUGLIA	omissis	BISCEGLIE RAFFAELLA	15470070309	100.000	1.400
978	PUGLIA	omissis	BIASI FRANCESCO	15470045558	30.997	1.400
979	PUGLIA	omissis	BASILE DOMENICO	15470060532	4.000	1.400
980	PUGLIA	omissis	BASILE FRANCESCA	15470152768	2.700	1.400
981	PUGLIA	omissis	BASILE LUIGI	15470252527	5.000	1.400
982	PUGLIA	omissis	BASILE MIRIANA	15470104785	104.873	1.400
983	PUGLIA	omissis	BASILE ANGELA	15470236298	200.000	1.400
984	PUGLIA	omissis	BASILE PAOLO	15470067552	200.000	1.400
985	PUGLIA	omissis	BASILE RACHELA	15470202142	6.111	1.400
986	PUGLIA	omissis	BASILE TEODORO	15470007814	50.000	1.400
987	PUGLIA	omissis	BASANISI MICHELE	15470109768	13.000	1.400
988	PUGLIA	omissis	BASSO MICHELANGELO	15470086172	50.000	1.400
989	PUGLIA	omissis	BASSO ANTONIO	15470096668	19.940	1.400
990	PUGLIA	omissis	BASTO GERARDO	15470043553	20.000	1.400
991	PUGLIA	omissis	BITELLA ANTONIO	15470091198	6.064	1.400
992	PUGLIA	omissis	ABATEMATTEO CARLO	15470122936	9.000	1.400
993	PUGLIA	omissis	ABATEMATTEO GIUSEPPE	15470123249	9.500	1.400
994	PUGLIA	omissis	ABATEMATTEI IMMACOLATA	15470253566	2.500	1.400
995	PUGLIA	omissis	ABATEMATTEO MARIA LUCIA	15470053255	130.000	1.400
996	PUGLIA	omissis	ABATEMATTEO MARIA	15470139054	20.000	1.400
997	PUGLIA	omissis	BITETTI FELICE	15470167782	51.697	1.400
998	PUGLIA	omissis	BITETTI FELICE	15470052919	20.000	1.400
999	PUGLIA	omissis	BATTAGLIA GIANDONATO	15470234400	101.023	1.400
1000	PUGLIA	omissis	BATTISTA GIUSEPPE	15470094697	8.000	1.400

SEZIONE COMPETITIVITA' DELLE FILIERE AGROALIMENTARI
Servizio Filiere agricole sostenibili e multifunzionalità

n.	Regione	CUAA richiedente	Denominazione richiedente	Numero domanda	Superficie richiesta (mq)	Superficie assegnata (mq)
1001	PUGLIA	omissis	BITETTO LUIGI	15470002849	11.166	1.400
1002	PUGLIA	omissis	BITETTI MARIA	15470236405	100.000	1.400
1003	PUGLIA	omissis	BITETTI NICOLA	15470211465	49.151	1.400
1004	PUGLIA	omissis	BOTTARI NICOLA FRANCESCO	15470054915	20.000	1.400
1005	PUGLIA	omissis	BOTTA ANGELA SIMONE	15470259472	40.000	1.400
1006	PUGLIA	omissis	BATTAGLIA PASQUALE	15470017185	80.000	1.400
1007	PUGLIA	omissis	BATTAGLIA RUGGIERO	15470234566	55.261	1.400
1008	PUGLIA	omissis	BEVILACQUA IOLANDA	15470078138	20.650	1.400
1009	PUGLIA	omissis	BAVARO NICOLA	15470160837	64.360	1.400
1010	PUGLIA	omissis	BIZZOCA DOMENICO	15470020304	12.594	1.400
1011	PUGLIA	omissis	BIZZOCA FEDELE	15470087485	80.000	1.400
1012	PUGLIA	omissis	BIZZOCA FRANCESCA	15470159581	7.478	1.400
1013	PUGLIA	omissis	BOZZA GIUSEPPE	15470085638	50.000	1.400
1014	PUGLIA	omissis	BIZZARRO GABRIELE	15470158500	20.000	1.400
1015	PUGLIA	omissis	BIZZOCA LUIGI	15470026129	36.531	1.400
1016	PUGLIA	omissis	BIZZOCA MICHELE	15470175777	35.630	1.400
1017	PUGLIA	omissis	BOZZA MARTINA	15470076892	50.000	1.400
1018	PUGLIA	omissis	BIZZOCA ORONZO	15470026111	38.601	1.400
1019	PUGLIA	omissis	IACOBELLIS CARMELA	15470007897	20.000	1.400
1020	PUGLIA	omissis	IACOBELLIS SAVERIO	15470181379	200.000	1.400
1021	PUGLIA	omissis	IACOBAZZI LAURA	15470015882	97.149	1.400
1022	PUGLIA	omissis	IACOBAZZI NICOLA	15470002674	200.000	1.400
1023	PUGLIA	omissis	CICCONE DAVIDE VITO	15470022706	20.000	1.400
1024	PUGLIA	omissis	COCCIOLI FRANCESCO	15470261015	20.000	1.400
1025	PUGLIA	omissis	CICCONE FRANCESCO GIUSEPPE	15470076520	194.570	1.400
1026	PUGLIA	omissis	COCCIOLO GIOVANNI	15470212927	191.715	5.827
1027	PUGLIA	omissis	CIACCIA GIUSEPPE	15470096403	18.521	1.400
1028	PUGLIA	omissis	CECCA LUCIA	15470073808	10.000	1.400
1029	PUGLIA	omissis	CICCONE LUIGI	15470273168	187.207	5.722
1030	PUGLIA	omissis	COCCA MARCO	15470270800	100.000	1.400
1031	PUGLIA	omissis	CUCCI ANDREA	15470228162	2.966	1.400
1032	PUGLIA	omissis	CICCO ROSAMARIA	15470184480	10.000	1.400
1033	PUGLIA	omissis	CICCONE ASCANIO	15470144724	20.000	1.400
1034	PUGLIA	omissis	CICCARONE SIMONETTA	15470051879	96.315	1.400
1035	PUGLIA	omissis	COCCIOLO SALVATORE	15470178383	200.000	6.019
1036	PUGLIA	omissis	CICCOLELLA VINCENZO	15470209923	200.000	1.400
1037	PUGLIA	omissis	CACUDI ALFREDO	15470009174	50.000	1.400
1038	PUGLIA	omissis	CECI GIANCARLO	15470002237	100.000	3.693
1039	PUGLIA	omissis	ACCOGLI BENEDETTO	15470150630	200.000	1.400
1040	PUGLIA	omissis	ACCOGLI MADDALENA	15470150754	50.000	1.400
1041	PUGLIA	omissis	ACCOGLI EMANUELA	15470191949	20.000	1.400
1042	PUGLIA	omissis	ACCOGLI ANTONIO	15470191568	20.000	1.400
1043	PUGLIA	omissis	OCCHILUPO CARMELO	15470039791	2.300	1.400
1044	PUGLIA	omissis	OCCHILUPO COSIMO	15470030022	28.187	1.400
1045	PUGLIA	omissis	OCCHINERO MARIA ANTONIETTA	15470009349	3.045	1.400
1046	PUGLIA	omissis	OCCHIONEGRELLI MATTEO	15470042365	49.053	2.508
1047	PUGLIA	omissis	OCCHILUPO ANGELO	15470255082	1.600	1.400
1048	PUGLIA	omissis	IACCA MARIA ANTONIETTA	15470151802	2.154	1.400
1049	PUGLIA	omissis	IACCA IRENE	15470123363	4.500	1.400
1050	PUGLIA	omissis	IACCA ROSARIA	15470120930	13.754	1.400
1051	PUGLIA	omissis	CICALA CARMELO	15470205350	5.995	1.400
1052	PUGLIA	omissis	COCOMAZZI MATTEO	15470225077	20.000	1.400
1053	PUGLIA	omissis	CUCINOTTA REBECCA CARMELA	15470049501	82.221	1.400
1054	PUGLIA	omissis	COCO ANTONIO	15470077544	140.000	1.400
1055	PUGLIA	omissis	CICIRIELLO CARMINE	15470043959	10.000	1.400
1056	PUGLIA	omissis	CICIRETTI DOMENICO	15470103431	197.828	1.400
1057	PUGLIA	omissis	CICERALE GIANNI	15470277862	65.000	1.400
1058	PUGLIA	omissis	CICERALE GAETANO	15470109743	119.476	1.400
1059	PUGLIA	omissis	CICIRETTI LUCIANO	15470176551	200.000	1.400
1060	PUGLIA	omissis	CICERALE MICHELE	15470178219	20.000	1.400
1061	PUGLIA	omissis	CICIRETTI PAOLO	15470176569	200.000	1.400
1062	PUGLIA	omissis	CICIRETTI VITO	15470176577	200.000	1.400
1063	PUGLIA	omissis	CEDOLA LEONARDO	15470009778	15.000	1.400
1064	PUGLIA	omissis	CADALETA MICHELE	15470248947	20.000	1.400
1065	PUGLIA	omissis	CEDOLA MICHELE	15470009760	60.000	1.400
1066	PUGLIA	omissis	CAIAFA ANTONIO	15470167733	50.000	1.400
1067	PUGLIA	omissis	CIUFFREDA FILIPPO	15470262237	100.000	3.693
1068	PUGLIA	omissis	CAFAGNA FRANCESCO	15470020320	176.860	1.400
1069	PUGLIA	omissis	CAFAGNA GIUSEPPE	15470101690	70.000	1.400
1070	PUGLIA	omissis	CAFAGNA LUISA	15470175082	86.673	1.400
1071	PUGLIA	omissis	CAFAGNA MICHELE	15470020395	27.845	1.400
1072	PUGLIA	omissis	CAFAGNA MICHELE	15470227701	71.072	1.400
1073	PUGLIA	omissis	CAFAGNA EMANUELE	15470206978	10.727	1.400
1074	PUGLIA	omissis	CAFAGNA ANDREA	15470026590	65.372	1.400
1075	PUGLIA	omissis	CAFAGNA ANTONIO	15470228055	119.951	1.400
1076	PUGLIA	omissis	CIFALDI EGIDIO	15470179225	119.583	1.400
1077	PUGLIA	omissis	CIFALDI EGIDIO	15470077346	153.704	1.400
1078	PUGLIA	omissis	CIFALDI LEONARDO	15470008994	20.000	1.400
1079	PUGLIA	omissis	CIFALDI MICHELE	15470179217	200.000	1.400
1080	PUGLIA	omissis	CIFALDI MARIO	15470179191	200.000	1.400
1081	PUGLIA	omissis	CIFALDI ANGELO	15470179159	72.592	1.400
1082	PUGLIA	omissis	CEFALO ANGELO	15470045103	140.000	1.400
1083	PUGLIA	omissis	CEFALO ANTONIO	15470119924	72.000	1.400
1084	PUGLIA	omissis	CAFORIO COSIMO	15470175223	100.000	1.400
1085	PUGLIA	omissis	CAFUERI EUGENIO	15470244169	5.897	1.400
1086	PUGLIA	omissis	CAFORIO GIOVANNA MARIA	15470230739	28.711	1.400
1087	PUGLIA	omissis	CAFORIO GIOVANNI LUCA	15470052513	16.099	1.400
1088	PUGLIA	omissis	CAFORIO MARIA	15470034818	18.478	1.400
1089	PUGLIA	omissis	CAFORIO ANDREA	15470121938	1.500	1.400
1090	PUGLIA	omissis	CAFUERI ANTONIO	15470181304	20.000	1.400
1091	PUGLIA	omissis	CAFORIO ROCCO	15470046945	19.097	1.400
1092	PUGLIA	omissis	CIFARELLI SAPIA	15470054485	20.000	1.400
1093	PUGLIA	omissis	CAFORIO SAVERIO ANTONIO	15470069970	50.000	1.400
1094	PUGLIA	omissis	CEGLIA ROCCO	15470145770	17.000	1.400
1095	PUGLIA	omissis	CAGNAZZO COSIMO DAMIANO	15470260363	10.000	1.400
1096	PUGLIA	omissis	CAGNAZZO FRANCESCO	15470270834	10.000	1.400
1097	PUGLIA	omissis	CAGNANO GIUSEPPE	15470273135	200.000	1.400
1098	PUGLIA	omissis	CAGNAZZO GIUSEPPE	15470260652	10.000	1.400
1099	PUGLIA	omissis	CAGNAZZO ANNA MARIA	15470200567	21.631	1.400
1100	PUGLIA	omissis	CAGNAZZO ENIO GIUSEPPE	15470184316	43.280	1.400
1101	PUGLIA	omissis	CAGNAZZO ANTONIO	15470063254	3.000	1.400
1102	PUGLIA	omissis	CAGNAZZO ROBERTO ROCCO	15470213347	24.992	1.400
1103	PUGLIA	omissis	CAGNAZZO SALVATORE	15470010438	100.000	1.400
1104	PUGLIA	omissis	CHIECHI DOMENICO	15470229434	36.229	1.400
1105	PUGLIA	omissis	CHECCHIA GIUSEPPE	15470265701	20.000	1.400
1106	PUGLIA	omissis	CHIAIA MARIO	15470188143	100.000	1.400
1107	PUGLIA	omissis	CHILOIRO ROBERTO	15470122001	3.000	1.400

SEZIONE COMPETITIVITA' DELLE FILIERE AGROALIMENTARI
Servizio Filiere agricole sostenibili e multifunzionalità

n.	Regione	CUAA richiedente	Denominazione richiedente	Numero domanda	Superficie richiesta (mq)	Superficie assegnata (mq)
1108	PUGLIA	omissis	CHIMIENTI VINCENZA	15470271832	38.402	1.400
1109	PUGLIA	omissis	COHEN BRUNO,YVES	15470215599	15.000	1.400
1110	PUGLIA	omissis	CHIONNA MARINA	15470181684	48.707	1.400
1111	PUGLIA	omissis	CHIONNA ANTONIO	15470181932	39.799	1.400
1112	PUGLIA	omissis	CHIANURA PIERANGELO	15470143452	10.632	1.400
1113	PUGLIA	omissis	CHIEPPA SILVIA NUNZIA	15470001650	10.000	1.400
1114	PUGLIA	omissis	CHIARAPPA DONATO SILVANO	15470217074	95.244	1.400
1115	PUGLIA	omissis	CHIARIELLO MICHELE	15470026160	28.711	1.400
1116	PUGLIA	omissis	CHIARELLA MICHELE	15470019611	57.088	1.400
1117	PUGLIA	omissis	CHIARIELLO MATTEO	15470026178	47.640	1.400
1118	PUGLIA	omissis	CHIAROMONTE NICOLA	15470067438	59.193	2.744
1119	PUGLIA	omissis	CHIARIELLO NICOLA	15470042431	68.780	1.400
1120	PUGLIA	omissis	CHIRICO PIER COSIMO	15470074384	7.800	1.400
1121	PUGLIA	omissis	CHIRIVI' STEFANO	15470030220	100.000	1.400
1122	PUGLIA	omissis	CHIRICO SANTA LUCIA	15470012483	6.800	1.400
1123	PUGLIA	omissis	CHIRIVI' TOMMASINA	15470003961	20.000	1.400
1124	PUGLIA	omissis	CHIARULLI VITTORIO	15470217223	200.000	6.019
1125	PUGLIA	omissis	CHU RIUYAN ANAIS	15470215540	200.000	1.400
1126	PUGLIA	omissis	CALO' FRANCO	15470051887	10.235	1.400
1127	PUGLIA	omissis	CALO' FRANCESCA	15470255546	63.157	1.400
1128	PUGLIA	omissis	CALO' GIUSEPPE	15470012749	22.152	1.400
1129	PUGLIA	omissis	CALO' LUIGI	15470041664	20.000	1.400
1130	PUGLIA	omissis	CALO' ALESSIA	15470146380	10.000	1.400
1131	PUGLIA	omissis	CALO' VINCENZA ROSA	15470057520	38.269	1.400
1132	PUGLIA	omissis	CALABRESE CONCETTA	15470026665	24.438	1.400
1133	PUGLIA	omissis	CALABRISO CINZIA	15470189224	4.612	1.400
1134	PUGLIA	omissis	CALABRESE COSIMO	15470211382	50.000	1.400
1135	PUGLIA	omissis	CILIBERTI DAMIANO SALVATORE	15470122159	10.200	1.400
1136	PUGLIA	omissis	CALABRESE GIUSEPPE	15470120260	25.000	1.400
1137	PUGLIA	omissis	CALABRESE LEONARDO	15470271428	30.000	1.400
1138	PUGLIA	omissis	CALABRESE ALESSANDRO	15470035740	35.000	1.400
1139	PUGLIA	omissis	CALABRESE NICOLA	15470230390	10.000	1.400
1140	PUGLIA	omissis	CILIBERTI NICOLA	15470096999	10.000	1.400
1141	PUGLIA	omissis	CALABRETTO PUNZIANA	15470250901	77.057	1.400
1142	PUGLIA	omissis	CALCIANO-ANGELOTTI CONCETTA	15470162338	29.025	1.400
1143	PUGLIA	omissis	CALCAGNILE GIANCARLO	15470004175	7.305	1.400
1144	PUGLIA	omissis	COLACICCO GIOVANNA	15470264589	20.000	1.400
1145	PUGLIA	omissis	CALCAGNILE GIOVANNI	15470244276	10.000	1.400
1146	PUGLIA	omissis	COLUCCIA GIUSEPPE	15470169358	7.755	1.400
1147	PUGLIA	omissis	COLUCCI MICHELA ROBERTA	15470040195	16.224	1.400
1148	PUGLIA	omissis	COLUCCIA MARINELLA	15470265529	10.000	1.400
1149	PUGLIA	omissis	COLUCCIA EMANUELA	15470131911	100.000	1.400
1150	PUGLIA	omissis	COLUCCIA MARIA ROSARIA	15470247733	10.000	1.400
1151	PUGLIA	omissis	CALDORI DONATO	15470160530	19.000	1.400
1152	PUGLIA	omissis	CALDAROLA FRANCESCO	15470038587	3.000	1.400
1153	PUGLIA	omissis	CALDAROLA ANTONIO	15470086537	100.000	1.400
1154	PUGLIA	omissis	CALDARULO RIPALTA	15470232990	45.440	1.400
1155	PUGLIA	omissis	CIALDELLA SABINA	15470006410	53.099	1.400
1156	PUGLIA	omissis	CALIFFO GIUSEPPE	15470096130	66.032	1.400
1157	PUGLIA	omissis	COLAFEMMINA PASQUALE	15470067495	24.699	1.942
1158	PUGLIA	omissis	COLLETTO BEATRICE	15470206283	60.637	1.400
1159	PUGLIA	omissis	CALIOLO COSIMO	15470081868	20.000	1.400
1160	PUGLIA	omissis	COLELLA GIOVANNI	15470130707	50.000	1.400
1161	PUGLIA	omissis	COLELLA GIUSEPPE	15470098839	200.000	1.400
1162	PUGLIA	omissis	CILLA GINETTA	15470221852	29.355	1.400
1163	PUGLIA	omissis	COLELLA LUCIA	15470214337	10.000	1.400
1164	PUGLIA	omissis	AUCIELLO ELIO	15470012855	9.718	1.400
1165	PUGLIA	omissis	COLELLI LUIGI	15470093152	10.000	1.400
1166	PUGLIA	omissis	COLELLA MARIA	15470052604	35.136	1.400
1167	PUGLIA	omissis	CALELLA ANGELA	15470216456	20.000	1.400
1168	PUGLIA	omissis	CELLARO ANNA	15470176502	20.000	1.400
1169	PUGLIA	omissis	COLELLA INCORONATA	15470163054	35.000	1.400
1170	PUGLIA	omissis	CALIOLO ANTONIO	15470083013	30.000	1.400
1171	PUGLIA	omissis	COLELLA PONZIANINO	15470033703	50.000	1.400
1172	PUGLIA	omissis	AUCIELLO ROCCO	15470095934	107.037	1.400
1173	PUGLIA	omissis	COLELLA SALVATORE	15470106889	150.000	1.400
1174	PUGLIA	omissis	CLEMENTE MONICA	15470207281	15.000	1.400
1175	PUGLIA	omissis	CLEMENTE MARIA	15470179241	198.116	1.400
1176	PUGLIA	omissis	CLEMENTE NICOLA	15470039304	10.000	1.400
1177	PUGLIA	omissis	CLEMENTE PIETRO	15470039148	100.000	1.400
1178	PUGLIA	omissis	CLEMENTE SILVANA	15470236439	8.000	1.400
1179	PUGLIA	omissis	COLAMIA VINCENZO	15470165083	11.517	1.400
1180	PUGLIA	omissis	CLINCA DOMENICO	15470145333	20.000	1.400
1181	PUGLIA	omissis	CALIANDRO GIUSEPPE	15470004449	5.000	1.400
1182	PUGLIA	omissis	COLANGELO GIUSEPPE	15470055052	102.175	1.400
1183	PUGLIA	omissis	CALIANDRO ELENA	15470135169	20.000	1.400
1184	PUGLIA	omissis	COLANGIONE ALESSANDRA	15470162874	200.000	1.400
1185	PUGLIA	omissis	CALIANDRO PIETRO ANTONIO	15470073592	40.000	1.400
1186	PUGLIA	omissis	CALIANDRO ROCCO	15470192582	200.000	1.400
1187	PUGLIA	omissis	COLANGIONE ROSA PIA	15470162924	160.114	1.400
1188	PUGLIA	omissis	CLINCA VITO	15470110543	20.000	1.400
1189	PUGLIA	omissis	COLIA FRANCESCO	15470120369	20.000	1.400
1190	PUGLIA	omissis	COLIA GIUSEPPE	15470044098	30.000	1.400
1191	PUGLIA	omissis	COLO' LOREDANA MARIA	15470076843	9.018	1.400
1192	PUGLIA	omissis	COLIA VITO	15470097054	20.000	1.400
1193	PUGLIA	omissis	COLAPINTO ANDREA	15470098136	32.345	1.400
1194	PUGLIA	omissis	CELESTE GIANLUCA	15470200773	141.588	1.400
1195	PUGLIA	omissis	CALISI GRAZIA	15470043272	30.000	2.065
1196	PUGLIA	omissis	CELESTE LUCIA	15470273101	60.000	1.400
1197	PUGLIA	omissis	COLASANTO MICHELANGELO	15470088566	30.000	2.065
1198	PUGLIA	omissis	COLASUONNO MARCO	15470171164	190.000	1.400
1199	PUGLIA	omissis	CALASSO PAOLO	15470023209	9.000	1.400
1200	PUGLIA	omissis	CELESTE PASQUALE	15470248822	68.500	1.400
1201	PUGLIA	omissis	COLASUONNO RAFFAELE	15470038637	5.000	1.400
1202	PUGLIA	omissis	CALITRO RAFFAELE	15470197177	25.838	1.400
1203	PUGLIA	omissis	COLETTA TOMMASO	15470168608	98.520	1.400
1204	PUGLIA	omissis	COLAVITO DOMENICO	15470257096	100.000	3.693
1205	PUGLIA	omissis	CALVIO FRANCESCO	15470011147	6.034	1.400
1206	PUGLIA	omissis	CALVI LUIGI	15470001569	118.308	1.400
1207	PUGLIA	omissis	CALVI MARIO COSIMO	15470002716	45.000	1.400
1208	PUGLIA	omissis	CALAVITA ANNA MARIA	15470215169	20.000	1.400
1209	PUGLIA	omissis	CALVIO PASQUALE	15470004936	155.787	1.400
1210	PUGLIA	omissis	CALVI VITTORIA RITA MARIA ROSARIA CARMELA	15470120898	118.587	1.400
1211	PUGLIA	omissis	CELOZZI FEDORA	15470098755	30.000	1.400
1212	PUGLIA	omissis	CALZOLAIO GIUSEPPE	15470268325	17.300	1.400
1213	PUGLIA	omissis	CALZONE GIUSEPPINA	15470107341	15.000	1.400
1214	PUGLIA	omissis	COLAZZO GIUSEPPE	15470226588	200.000	1.400

SEZIONE COMPETITIVITA' DELLE FILIERE AGROALIMENTARI
Servizio Filiere agricole sostenibili e multifunzionalità

n.	Regione	CUAA richiedente	Denominazione richiedente	Numero domanda	Superficie richiesta (mq)	Superficie assegnata (mq)
1215	PUGLIA	omissis	CELOZZI ALFONSO	15470202639	17.000	1.400
1216	PUGLIA	omissis	CELOZZI MARIA GIUSEPPA	15470177997	6.995	1.400
1217	PUGLIA	omissis	CALIZIA EMANUELE	15470181056	140.096	1.400
1218	PUGLIA	omissis	CELOZZI MARIA	15470185693	60.000	1.400
1219	PUGLIA	omissis	CELOZZI MARIO	15470096205	50.000	1.400
1220	PUGLIA	omissis	CALZONE MATTEO	15470175504	100.000	1.400
1221	PUGLIA	omissis	CELOZZI MATTEO	15470016575	33.000	1.400
1222	PUGLIA	omissis	CALZONE MATTEO	15470176619	40.000	1.400
1223	PUGLIA	omissis	CELOZZI NICOLA	15470047141	89.000	1.400
1224	PUGLIA	omissis	COLAZZO ANGELICA	15470272483	91.708	1.400
1225	PUGLIA	omissis	COMMENDATORE CHIARA	15470033737	20.000	1.400
1226	PUGLIA	omissis	COMMENDATORE GIANCARLO	15470120005	50.000	1.400
1227	PUGLIA	omissis	COMMENDATORE MARCELLO	15470126242	20.000	1.400
1228	PUGLIA	omissis	CAMMISA MICHELE	15470028976	48.235	1.400
1229	PUGLIA	omissis	CIMENIS COSIMO	15470004647	50.000	2.530
1230	PUGLIA	omissis	CIMENIS GIOVANNA	15470226786	5.000	1.400
1231	PUGLIA	omissis	CIMINO SALVATORE	15470151059	10.000	1.400
1232	PUGLIA	omissis	CAMPESE FRANCESCO	15470101450	90.000	1.400
1233	PUGLIA	omissis	CAMPANA GIULIO	15470176544	200.000	1.400
1234	PUGLIA	omissis	CAMPESE GIUSEPPE DOMENICO	15470020445	18.431	1.400
1235	PUGLIA	omissis	CAMPANA GIUSEPPE	15470035914	20.000	1.400
1236	PUGLIA	omissis	CAMPANALE GIUSEPPE	15470045129	10.000	1.400
1237	PUGLIA	omissis	CAMPANALE GIUSEPPE	15470069491	20.000	1.400
1238	PUGLIA	omissis	CAMPANALE GIUSEPPE	15470109727	10.000	1.400
1239	PUGLIA	omissis	COMPIERCHIO LEONARDO	15470005404	30.000	1.400
1240	PUGLIA	omissis	CAMPANA ALESSIA	15470181627	64.738	1.400
1241	PUGLIA	omissis	CAMPANALE MARIA FILOMENA	15470010776	100.000	1.400
1242	PUGLIA	omissis	CAMPESE MARIA GIUSEPPA	15470119122	7.800	1.400
1243	PUGLIA	omissis	CAMPANALE MICHELE	15470198092	2.000	1.400
1244	PUGLIA	omissis	CAMPESE MICHELE	15470024819	100.000	1.400
1245	PUGLIA	omissis	CAMPANALE MICHELE	15470076918	2.000	1.400
1246	PUGLIA	omissis	COMPIERCHIO MICHELE	15470146166	76.227	1.400
1247	PUGLIA	omissis	CAMPO MARIA ANGELA	15470095975	10.000	1.400
1248	PUGLIA	omissis	CAMPO ANGELO	15470254630	1.700	1.400
1249	PUGLIA	omissis	CAMPESE ANGELO	15470124114	66.286	1.400
1250	PUGLIA	omissis	CAMPESE ANGELO ANTONIO	15470175694	136.928	1.400
1251	PUGLIA	omissis	CAMPESE ANGELO ANTONIO	15470109255	50.000	1.400
1252	PUGLIA	omissis	CAMPANALE RICCARDO	15470244946	86.400	1.400
1253	PUGLIA	omissis	CAMPA ERMINIO	15470085240	28.206	1.400
1254	PUGLIA	omissis	CAMPILONGO RITA	15470258086	32.085	1.400
1255	PUGLIA	omissis	CAMPO STEFANO	15470095421	10.000	1.400
1256	PUGLIA	omissis	CAMPA SILVANA	15470099928	10.000	1.400
1257	PUGLIA	omissis	CAMPESE SAVINO	15470175371	19.761	1.400
1258	PUGLIA	omissis	CAMPESE SAVINO	15470120559	198.535	1.400
1259	PUGLIA	omissis	CAMPESE SALVATORE	15470120492	117.815	1.400
1260	PUGLIA	omissis	CAMPAGNA VINCENZO	15470201086	15.000	1.400
1261	PUGLIA	omissis	CAMERINO DOMENICO	15470250943	11.472	1.400
1262	PUGLIA	omissis	CAMERINO VINCENZO MARIA	15470170125	13.000	1.670
1263	PUGLIA	omissis	CAMASSA CARMINE	15470048685	18.107	1.400
1264	PUGLIA	omissis	CAMASSA ADDOLORATA	15470224120	100.000	1.400
1265	PUGLIA	omissis	CAMASSA MARIA	15470271147	7.400	1.400
1266	PUGLIA	omissis	COMES ANNA	15470053321	200.000	1.400
1267	PUGLIA	omissis	COMETA FILOMENA	15470124593	1.700	1.400
1268	PUGLIA	omissis	CAMOZZI GIANCARLO	15470081827	30.000	1.400
1269	PUGLIA	omissis	CAIONE GIOVANNI NICOLA	15470183623	5.000	1.400
1270	PUGLIA	omissis	CAIONE ANGELO	15470093459	149.548	1.400
1271	PUGLIA	omissis	CAIONE ANNA	15470191451	2.400	1.400
1272	PUGLIA	omissis	CIANCIA COSIMO CATALDO	15470123496	87.684	1.400
1273	PUGLIA	omissis	CIANCI MARIA	15470204734	200.000	1.400
1274	PUGLIA	omissis	CONOCI ANTONIO	15470090992	110.000	1.400
1275	PUGLIA	omissis	CANDELINO GERARDO	15470243799	20.000	1.400
1276	PUGLIA	omissis	CANDIDO ALESSANDRO	15470094846	100.000	1.400
1277	PUGLIA	omissis	CANDITA ANGELO	15470065580	77.063	1.400
1278	PUGLIA	omissis	CANGIULLI ANNA MARIA	15470261551	20.000	1.400
1279	PUGLIA	omissis	CIANI CARMINE	15470212836	200.000	6.019
1280	PUGLIA	omissis	CIANI GIUSEPPE	15470185107	200.000	1.400
1281	PUGLIA	omissis	CIANI ARCANGELO	15470168087	200.000	6.019
1282	PUGLIA	omissis	CANNONE FELICE	15470043900	20.000	1.400
1283	PUGLIA	omissis	CANNONE FRANCESCO	15470123272	169.000	1.400
1284	PUGLIA	omissis	CANNAROZZI FRANCESCO	15470164169	28.232	1.400
1285	PUGLIA	omissis	CANNONE FRANCESCO	15470103753	34.162	1.400
1286	PUGLIA	omissis	CANNONE FRANCESCO	15470019496	5.958	1.400
1287	PUGLIA	omissis	CANONICO GIUSEPPINA	15470022730	20.491	1.400
1288	PUGLIA	omissis	CANNONE GRAZIELIANA	15470178037	30.000	1.400
1289	PUGLIA	omissis	CANNARILE LUIGI	15470159615	5.878	1.400
1290	PUGLIA	omissis	CIANNAMEA MARIA	15470047570	200.000	1.400
1291	PUGLIA	omissis	CANNITO MARIKA	15470221126	200.000	6.019
1292	PUGLIA	omissis	CANNONE NICOLA	15470000074	27.079	1.400
1293	PUGLIA	omissis	CINQUEPALMI FRANCESCO	15470147339	29.000	2.042
1294	PUGLIA	omissis	CINQUEPALMI GIOVANNI	15470127919	93.192	3.535
1295	PUGLIA	omissis	CINQUEPALMI PASQUALE	15470086438	80.000	3.228
1296	PUGLIA	omissis	CINIERI ELENA	15470166909	200.000	1.400
1297	PUGLIA	omissis	CONSERVA COSIMO	15470146406	10.000	1.400
1298	PUGLIA	omissis	CONSERVA DONATO	15470215979	10.000	1.400
1299	PUGLIA	omissis	IACONISI FRANCESCO	15470007947	2.000	1.400
1300	PUGLIA	omissis	CONSOLE MARIA CARMELA	15470010875	11.182	1.400
1301	PUGLIA	omissis	CONTE CHIARA	15470233196	90.000	1.400
1302	PUGLIA	omissis	CONTE CLAUDIO	15470083328	20.000	1.400
1303	PUGLIA	omissis	CONTE COSIMO DAMIANO	15470025477	5.000	1.400
1304	PUGLIA	omissis	CONTE CIRO ANTONIO	15470040831	15.490	1.400
1305	PUGLIA	omissis	CONTINO CIRO	15470148949	20.000	1.400
1306	PUGLIA	omissis	CONTE COSIMO	15470172717	15.854	1.400
1307	PUGLIA	omissis	CANITANO DOMENICO	15470226943	65.007	1.400
1308	PUGLIA	omissis	CONTE DOMENICO	15470018357	24.218	1.400
1309	PUGLIA	omissis	CONTE FRANCESCO	15470079235	20.000	1.400
1310	PUGLIA	omissis	CONTE FRANCESCO PIETRO	15470018308	24.618	1.400
1311	PUGLIA	omissis	CANTORE DI CASTELFORTE FRANCESCO	15470276526	83.700	3.315
1312	PUGLIA	omissis	CANTORE FILIPPO	15470152636	100.000	1.400
1313	PUGLIA	omissis	CANTORE DI CASTELFORTE GIOVANNI	15470276542	200.000	6.019
1314	PUGLIA	omissis	CANTORE GIOVANNI	15470044643	77.115	1.400
1315	PUGLIA	omissis	CONTINO GIOVANNI	15470046010	105.240	1.400
1316	PUGLIA	omissis	CANTELE GIOVANNI	15470277946	20.000	1.400
1317	PUGLIA	omissis	CANTORE LUISA	15470010891	105.419	1.400
1318	PUGLIA	omissis	CONTE MARGHERITA	15470249218	2.700	1.400
1319	PUGLIA	omissis	CANTORO MARIA LUCREZIA	15470040328	20.000	1.400
1320	PUGLIA	omissis	CONTARDI NICOLA	15470144989	20.000	1.400
1321	PUGLIA	omissis	CONTARDI ANTONIO GERARDO	15470244888	4.900	1.400

SEZIONE COMPETITIVITA' DELLE FILIERE AGROALIMENTARI
Servizio Filiere agricole sostenibili e multifunzionalità

n.	Regione	CUAA richiedente	Denominazione richiedente	Numero domanda	Superficie richiesta (mq)	Superficie assegnata (mq)
1322	PUGLIA	omissis	CONTE ANTONIO	15470054634	1.300	1.300
1323	PUGLIA	omissis	CONTARDI ROSARIO	15470076983	2.450	1.400
1324	PUGLIA	omissis	CANTORE TOMMASO	15470266519	100.000	1.400
1325	PUGLIA	omissis	CENTONZE VINCENZO	15470206879	51.501	1.400
1326	PUGLIA	omissis	CANOVARI GIUSEPPE	15470181536	7.500	1.400
1327	PUGLIA	omissis	CONVERTINI ELIO	15470028703	10.000	1.600
1328	PUGLIA	omissis	CONVERSANO ALFONSO	15470019298	20.000	1.400
1329	PUGLIA	omissis	CONVERTINO MICHELA MARIA	15470098326	186.210	1.400
1330	PUGLIA	omissis	CONVERSANO ANTONIA	15470146125	78.241	3.187
1331	PUGLIA	omissis	CONVERTINO PIETRO	15470085778	100.000	1.400
1332	PUGLIA	omissis	CONVERTINO ROSA	15470159847	5.000	1.400
1333	PUGLIA	omissis	COI RAFFAELE	15470265834	8.000	1.400
1334	PUGLIA	omissis	CAPOBIANCO TULLIO MANLIO	15470037837	50.000	1.400
1335	PUGLIA	omissis	CAPOBIANCO OTTAVIA	15470271725	10.000	1.400
1336	PUGLIA	omissis	CAPOCEFALO GIOACCHINO	15470000934	38.313	1.400
1337	PUGLIA	omissis	CAPACCHIONE GIUSEPPE	15470119163	3.800	1.400
1338	PUGLIA	omissis	CAPACCHIONE SABINO	15470023100	8.219	1.400
1339	PUGLIA	omissis	CAPOGROSSO ALBANO GIUSEPPE	15470190339	6.932	1.400
1340	PUGLIA	omissis	CAPOLONGO MICHELE	15470007350	200.000	1.400
1341	PUGLIA	omissis	CAPUANO GIOVANNI	15470181551	110.843	1.400
1342	PUGLIA	omissis	CAPONE MICHELE	15470265768	120.000	4.159
1343	PUGLIA	omissis	CAPONE ANDREA	15470011279	200.000	1.400
1344	PUGLIA	omissis	CAPONE ANTONIO CESARIO	15470011287	200.000	1.400
1345	PUGLIA	omissis	CAPUANO PIETRO	15470101427	20.000	1.400
1346	PUGLIA	omissis	CAPPA CATERINA	15470273200	20.000	1.400
1347	PUGLIA	omissis	CAPPA DOMENICO	15470050129	22.898	1.400
1348	PUGLIA	omissis	COPPI DONATO MARINO	15470013796	19.000	1.400
1349	PUGLIA	omissis	CUPPONE GIUSEPPINA	15470126358	100.000	1.400
1350	PUGLIA	omissis	COPPOLA MICHELE	15470023308	25.000	1.400
1351	PUGLIA	omissis	CAPPELLUCCI MICHAEL ALEXANDER	15470176122	8.000	1.400
1352	PUGLIA	omissis	CAPPABIANCA MAURO	15470233956	20.000	1.400
1353	PUGLIA	omissis	COPPI MIRIAM	15470000363	42.216	2.349
1354	PUGLIA	omissis	CUPPONE LOMBARDO MATTIA SALVATORE	15470086685	1.500	1.400
1355	PUGLIA	omissis	CUPPONE ANDREA	15470122035	24.000	1.400
1356	PUGLIA	omissis	COPPOLA ANGELA	15470028711	54.496	1.400
1357	PUGLIA	omissis	COPPOLA ANTONIO	15470090745	5.000	1.400
1358	PUGLIA	omissis	COPPOLA AURELIO	15470065317	136.830	1.400
1359	PUGLIA	omissis	CAPPUCCIO RITA	15470275726	150.000	1.400
1360	PUGLIA	omissis	COPPI ISABELLA	15470013234	13.877	1.400
1361	PUGLIA	omissis	COPPI SARA	15470120302	20.000	1.400
1362	PUGLIA	omissis	CAPORUSSO DAMIANA	15470037118	10.000	1.400
1363	PUGLIA	omissis	CAPORUSSO FRANCESCO	15470041789	35.834	1.400
1364	PUGLIA	omissis	CAPORUSSO FRANCESCO	15470024553	41.966	1.400
1365	PUGLIA	omissis	CAPORUSSO FRANCESCO	15470175728	78.994	1.400
1366	PUGLIA	omissis	CAPORALE ALFREDO MARIA	15470213685	10.000	1.400
1367	PUGLIA	omissis	CIPRIANI MARIA	15470027135	20.000	1.400
1368	PUGLIA	omissis	CUPERTINO ANDREA	15470067628	77.720	1.400
1369	PUGLIA	omissis	CAPORALE ANTONIO	15470000280	150.000	1.400
1370	PUGLIA	omissis	CAPORUSSO PASQUALE	15470024538	11.339	1.400
1371	PUGLIA	omissis	CAPORUSSO RUGGIERO	15470024488	28.626	1.400
1372	PUGLIA	omissis	CAPRIATI ORTENZIA	15470079219	10.000	1.400
1373	PUGLIA	omissis	CAPORALE SABINO ANTONIO	15470000322	50.000	1.400
1374	PUGLIA	omissis	CAPUTO COSIMO	15470121946	20.000	1.400
1375	PUGLIA	omissis	CAPUTO FRANCESCO	15470057454	10.000	1.400
1376	PUGLIA	omissis	CAPUTO GIOVANNA	15470233865	10.452	1.400
1377	PUGLIA	omissis	CAPUTO GIANSALVATORE	15470077379	3.000	1.400
1378	PUGLIA	omissis	CAPUTO GAETANO	15470025683	8.800	1.400
1379	PUGLIA	omissis	CAPUTO ALESSIO	15470001239	35.913	1.400
1380	PUGLIA	omissis	CAPUTO EMANUELE	15470072123	8.443	1.400
1381	PUGLIA	omissis	CAPOTORTI MARIA ANTONIA	15470229426	14.896	1.400
1382	PUGLIA	omissis	CAPOTORTI ANTONIO	15470245786	32.688	1.400
1383	PUGLIA	omissis	CAPUTO ANTONIO	15470166388	7.000	1.400
1384	PUGLIA	omissis	CAPUTO ANTONIO	15470227461	69.058	1.400
1385	PUGLIA	omissis	CAPUTO PIETRO	15470123348	3.000	1.400
1386	PUGLIA	omissis	CAPUTO RICCARDO	15470020494	52.198	1.400
1387	PUGLIA	omissis	CAPOTORTO VINCENZO	15470186618	68.674	1.400
1388	PUGLIA	omissis	CAPOZZOLO BERNARDO	15470053172	11.326	1.400
1389	PUGLIA	omissis	CAPUZZIMATI COSIMO GIUSEPPE	15470181635	9.982	1.400
1390	PUGLIA	omissis	CAPUZZIMATI COSIMO	15470124940	16.000	1.400
1391	PUGLIA	omissis	CAPOZZO MARIA	15470197730	34.459	1.400
1392	PUGLIA	omissis	CAPUZZIMATI PALMA	15470026467	31.985	1.400
1393	PUGLIA	omissis	ACQUARO FRANCESCO	15470063924	90.000	1.400
1394	PUGLIA	omissis	CARBOTTI DAMIANO	15470102029	200.000	1.400
1395	PUGLIA	omissis	CARBOTTI FRANCO	15470200401	6.287	1.400
1396	PUGLIA	omissis	CARBONE FRANCESCO	15470111210	74.647	3.104
1397	PUGLIA	omissis	CARBOTTI GIOVANNI	15470102094	200.000	1.400
1398	PUGLIA	omissis	CARABELLI GABRIELLA	15470254515	100.000	1.400
1399	PUGLIA	omissis	CARABOTTA ANGELO	15470003946	2.900	1.400
1400	PUGLIA	omissis	CARBOTTI ANGELO RAFFAELE	15470102128	200.000	1.400
1401	PUGLIA	omissis	CARBONE ANNA	15470039403	92.969	1.400
1402	PUGLIA	omissis	CARBONE SAMUELE	15470111012	200.000	1.400
1403	PUGLIA	omissis	CARBONE VINCENZO	15470185743	64.786	1.400
1404	PUGLIA	omissis	CIRCELLI DOMENICO	15470206630	1.800	1.400
1405	PUGLIA	omissis	CROCETTA DOMENICO	15470001072	109.864	1.400
1406	PUGLIA	omissis	CRACA FRANCESCO	15470077171	200.000	6.019
1407	PUGLIA	omissis	CURCI FRANCESCO	15470204700	10.000	1.400
1408	PUGLIA	omissis	CARICATO FRANCESCO	15470042704	90.000	3.461
1409	PUGLIA	omissis	CORCELLA GIUSEPPE	15470229673	88.586	1.400
1410	PUGLIA	omissis	CARCAGNI GIAMPIERO	15470220557	50.000	1.400
1411	PUGLIA	omissis	IACURCI AGOSTINO	15470259076	100.000	1.400
1412	PUGLIA	omissis	CARICONE LUCIA	15470110493	20.000	1.400
1413	PUGLIA	omissis	CARCAISO ALFREDO	15470277805	30.000	1.400
1414	PUGLIA	omissis	CORICCIATI ALESSANDRO	15470205608	200.000	1.400
1415	PUGLIA	omissis	CIRCELLI MICHELE	15470109537	20.000	1.400
1416	PUGLIA	omissis	CURCI ANGELO	15470022862	20.000	1.400
1417	PUGLIA	omissis	CORCELLA ANGELO	15470229665	61.523	1.400
1418	PUGLIA	omissis	CURCI NICOLA DONATO	15470228782	100.000	1.400
1419	PUGLIA	omissis	CIRCELLI ANTONIO SANTO	15470270255	6.240	1.400
1420	PUGLIA	omissis	CARCHIA NUNZIO	15470017995	15.000	1.400
1421	PUGLIA	omissis	CROCETTA ANTONIO	15470207091	123.935	1.400
1422	PUGLIA	omissis	CRACA ANTONIO	15470184472	10.000	1.400
1423	PUGLIA	omissis	CARCHIA ROCCO	15470018019	20.000	1.400
1424	PUGLIA	omissis	CURCI SERGIO	15470005271	20.000	1.400
1425	PUGLIA	omissis	CIRACI' SALVATORE	15470204759	90.000	1.400
1426	PUGLIA	omissis	CRUDELE COSIMO DAMIANO	15470144633	150.000	1.400
1427	PUGLIA	omissis	CARDONE CARMELINA	15470242957	150.000	1.400
1428	PUGLIA	omissis	CARDOLINI-RIZZO COSIMO	15470028059	26.596	1.400

SEZIONE COMPETITIVITA' DELLE FILIERE AGROALIMENTARI
Servizio Filiere agricole sostenibili e multifunzionalità

n.	Regione	CUAA richiedente	Denominazione richiedente	Numero domanda	Superficie richiesta (mq)	Superficie assegnata (mq)
1429	PUGLIA	omissis	CARDEA GIUSEPPE	15470161835	6.171	1.400
1430	PUGLIA	omissis	CRUDELE LUISA	15470046341	22.640	1.400
1431	PUGLIA	omissis	CARDETTA MARIA	15470077817	30.000	1.400
1432	PUGLIA	omissis	CARDEA ANGELO	15470161785	5.262	1.400
1433	PUGLIA	omissis	CARDONE ANTONIO	15470255397	4.200	1.400
1434	PUGLIA	omissis	CORDARO PAOLO	15470278068	110.000	1.400
1435	PUGLIA	omissis	CARDONE PALMA LUCIA	15470191469	6.300	1.400
1436	PUGLIA	omissis	CRUDELE SAVINO	15470229681	44.495	1.400
1437	PUGLIA	omissis	CERA LUIGI	15470270230	2.327	1.400
1438	PUGLIA	omissis	CERFEDA GIANNI	15470030642	3.500	1.400
1439	PUGLIA	omissis	CARAGNANO DOMENICO	15470229129	35.723	2.199
1440	PUGLIA	omissis	CARAGLIA ANTONIO	15470096015	10.000	1.400
1441	PUGLIA	omissis	CORIGLIANO SALVATORE	15470040898	10.530	1.400
1442	PUGLIA	omissis	CORIGLIANO SALVATORE	15470247832	30.000	1.400
1443	PUGLIA	omissis	CIARALLO CARMINE GIUSEPPE	15470112861	20.000	1.400
1444	PUGLIA	omissis	CARLONE CARMINE	15470243864	155.491	1.400
1445	PUGLIA	omissis	CERULLO CARMINE	15470097930	120.200	4.163
1446	PUGLIA	omissis	CERULLO CARMINE	15470015791	200.000	6.019
1447	PUGLIA	omissis	CERULLO DANIELA	15470017466	68.236	1.400
1448	PUGLIA	omissis	CARLUCCI DANIELE	15470258839	100.000	1.400
1449	PUGLIA	omissis	CIRILLO DONATO	15470073824	10.000	1.400
1450	PUGLIA	omissis	CARLUCCI FEDELE	15470120724	20.000	1.400
1451	PUGLIA	omissis	CAROLI FILOMENA	15470238989	20.000	1.400
1452	PUGLIA	omissis	CARLUCCIO FRANCO NICOLA	15470258144	2.000	1.400
1453	PUGLIA	omissis	CERULLO FRANCESCO	15470174838	144.510	4.728
1454	PUGLIA	omissis	CARLUCCIO FRANCESCO	15470209568	25.000	1.400
1455	PUGLIA	omissis	CERULLO GIANLUCA	15470098045	98.130	1.400
1456	PUGLIA	omissis	CARLUCCIO GIOVANNI PASQUALE	15470044353	20.000	1.400
1457	PUGLIA	omissis	CAROLI GIOVANNI	15470238641	20.000	1.400
1458	PUGLIA	omissis	CARLONE GENNARO	15470182625	200.000	1.400
1459	PUGLIA	omissis	CERULLO GIUSEPPE	15470017573	200.000	6.019
1460	PUGLIA	omissis	CARLUCCIO GIUSEPPINA	15470112176	100.000	1.400
1461	PUGLIA	omissis	CERULLO GERARDO	15470174887	47.777	2.479
1462	PUGLIA	omissis	CIRILLO GAETANO	15470081942	39.665	1.400
1463	PUGLIA	omissis	CIURLO ALESSANDRO	15470004019	10.000	1.400
1464	PUGLIA	omissis	CARLONE MICHELE	15470243203	75.180	1.400
1465	PUGLIA	omissis	CARLONE MICHELE	15470183748	6.000	1.507
1466	PUGLIA	omissis	CARELLA MICHELE	15470050160	36.877	1.400
1467	PUGLIA	omissis	CARLONE MICHELE	15470120575	19.640	1.400
1468	PUGLIA	omissis	CIRILLO MARIA MICHELA	15470063510	40.000	1.400
1469	PUGLIA	omissis	CARLUCCI MAURO	15470262138	100.000	3.693
1470	PUGLIA	omissis	CIRILLO ANGELA	15470096023	10.000	1.400
1471	PUGLIA	omissis	CARIELLO ANGELA MARIA	15470233634	1.593	1.400
1472	PUGLIA	omissis	CAROLI ANTONIO	15470181072	200.000	1.400
1473	PUGLIA	omissis	CIRILLO PASQUA	15470033588	10.000	1.400
1474	PUGLIA	omissis	CARLONE PIETRO	15470173186	20.000	1.400
1475	PUGLIA	omissis	CERULLO PIETRO	15470012863	38.441	1.400
1476	PUGLIA	omissis	CARLUCCI ROCCO	15470051812	20.000	1.833
1477	PUGLIA	omissis	CARLUCCI RAFFAELE	15470207067	8.000	1.400
1478	PUGLIA	omissis	CIRIELLO ROSA	15470144260	100.000	1.400
1479	PUGLIA	omissis	CIRIELLI ROSITA	15470067636	100.000	3.693
1480	PUGLIA	omissis	CARLA' SANDRO	15470239896	25.133	1.400
1481	PUGLIA	omissis	CAROLI STEFANO	15470249564	180.348	1.400
1482	PUGLIA	omissis	CIRILLO SAVERIO	15470132588	16.659	1.400
1483	PUGLIA	omissis	CIURLO SALVATORE	15470256478	10.000	1.400
1484	PUGLIA	omissis	CARIELLO VINCENZO	15470259977	150.000	1.400
1485	PUGLIA	omissis	CERULLO VITO	15470028836	118.634	4.127
1486	PUGLIA	omissis	CIRIELLO VITO	15470124080	200.000	6.019
1487	PUGLIA	omissis	CIRIELLO VITO	15470047901	10.000	1.400
1488	PUGLIA	omissis	CARAMIA COSIMO	15470025998	50.000	1.400
1489	PUGLIA	omissis	CREMIS MARIA CRISTINA	15470120765	4.234	1.400
1490	PUGLIA	omissis	CIARMOLI MARIO	15470098870	6.368	1.516
1491	PUGLIA	omissis	CARAMIA VINCENZA	15470135615	58.000	1.400
1492	PUGLIA	omissis	CARAMIA VITO SANTO	15470056845	15.170	1.400
1493	PUGLIA	omissis	CARAMIA VITO	15470071034	10.000	1.400
1494	PUGLIA	omissis	CARAMIA VITO	15470237064	25.000	1.400
1495	PUGLIA	omissis	CORONA FRANCESCO SAVERIO	15470122019	2.500	1.400
1496	PUGLIA	omissis	CORNACCHIA GIUSEPPINA	15470080811	15.000	1.400
1497	PUGLIA	omissis	CARENZA GIUSEPPE	15470228790	200.000	1.400
1498	PUGLIA	omissis	CORNACCHIA LUIGI	15470199223	93.838	1.400
1499	PUGLIA	omissis	CARENZA VINCENZO	15470228477	12.089	1.400
1500	PUGLIA	omissis	CORO MARIA CATALDA	15470046424	32.000	1.400
1501	PUGLIA	omissis	CARPENTIERE GAETANO	15470020700	26.442	1.400
1502	PUGLIA	omissis	CARPENTIERE LUIGI	15470187962	200.000	1.400
1503	PUGLIA	omissis	CARPAGNANO MARIA	15470053750	18.480	1.400
1504	PUGLIA	omissis	CAROPPI ANGELA	15470120880	8.401	1.400
1505	PUGLIA	omissis	CARPENTIERE ANGELO	15470027127	60.818	1.400
1506	PUGLIA	omissis	CARPIGNANO ANTONIETTA	15470054980	163.129	1.400
1507	PUGLIA	omissis	CARPENTIERE VINCENZO MARIO	15470189307	200.000	1.400
1508	PUGLIA	omissis	CARRIERI BIAGIO	15470152776	1.500	1.400
1509	PUGLIA	omissis	CARRERA CLAUDIO	15470058304	12.000	1.400
1510	PUGLIA	omissis	CORRADO COSIMO DAMIANO	15470130335	50.000	1.400
1511	PUGLIA	omissis	CARROZZO COSIMO	15470226737	20.000	1.400
1512	PUGLIA	omissis	CARRERA DOMENICA	15470081611	25.167	1.953
1513	PUGLIA	omissis	CARRIERE GIOVANNI	15470151166	13.000	1.400
1514	PUGLIA	omissis	CARROZZO GIOVANNI	15470182658	4.500	1.400
1515	PUGLIA	omissis	CARRIERI GIUSEPPE	15470021377	200.000	1.400
1516	PUGLIA	omissis	CARROZZO GIUSEPPE	15470095686	50.000	1.400
1517	PUGLIA	omissis	CARRIERI GIORGIO	15470121953	6.000	1.400
1518	PUGLIA	omissis	CARRIERE ELISABETTA	15470033430	22.000	1.400
1519	PUGLIA	omissis	CARRO LUCIA	15470270172	3.221	1.400
1520	PUGLIA	omissis	CARRIERI ALFONSO	15470247220	16.051	1.400
1521	PUGLIA	omissis	CARRERA LEONARDO	15470058270	50.000	1.400
1522	PUGLIA	omissis	CARRILLO LEONARDA	15470269380	200.000	1.400
1523	PUGLIA	omissis	CARROZZO ALBERTO COSIMO	15470058338	10.000	1.400
1524	PUGLIA	omissis	CARROZZO ALESSANDRO	15470127497	2.500	1.400
1525	PUGLIA	omissis	CARRERA MARIA CARMELA	15470148089	73.345	1.400
1526	PUGLIA	omissis	CIAURRI MANUELA MARIANNA	15470012814	33.909	1.400
1527	PUGLIA	omissis	CURRI MARTINO STEFANO	15470197219	73.350	1.400
1528	PUGLIA	omissis	CARROZZO MARIA TERESA	15470249580	72.208	1.400
1529	PUGLIA	omissis	CARRIERI ANGELO	15470037449	10.000	1.400
1530	PUGLIA	omissis	CARRIERI ANNAMARIA	15470096759	109.077	1.400
1531	PUGLIA	omissis	CARRO ANTONIETTA	15470042696	24.154	1.400
1532	PUGLIA	omissis	CARRO PASQUALE	15470041466	20.234	1.400
1533	PUGLIA	omissis	CARRIERI PIETRO	15470023233	10.000	1.400
1534	PUGLIA	omissis	CARRABS IRENE	15470225036	20.000	1.400
1535	PUGLIA	omissis	CARROZZO ROSETTA	15470262377	50.000	1.400

SEZIONE COMPETITIVITA' DELLE FILIERE AGROALIMENTARI
Servizio Filiere agricole sostenibili e multifunzionalità

n.	Regione	CUAA richiedente	Denominazione richiedente	Numero domanda	Superficie richiesta (mq)	Superficie assegnata (mq)
1536	PUGLIA	omissis	CARROZZO SPERANZA	15470091834	50.000	1.400
1537	PUGLIA	omissis	CARRIERO SILVANA	15470135136	8.687	1.400
1538	PUGLIA	omissis	CARRINO SALVATORE	15470147206	90.000	1.400
1539	PUGLIA	omissis	CORROPPOLI VINCENZO	15470033232	20.000	1.400
1540	PUGLIA	omissis	CARRIERO VINCENZO	15470004506	14.000	1.400
1541	PUGLIA	omissis	CARRUGGIO VINCENZO	15470249002	20.000	1.400
1542	PUGLIA	omissis	CARROZZO VALERIA	15470235118	10.000	1.400
1543	PUGLIA	omissis	CRIASIA FRANCESCO	15470110766	50.000	1.400
1544	PUGLIA	omissis	CRESCENZO FRANCESCO	15470273283	6.000	1.400
1545	PUGLIA	omissis	CRISCUOLI GIOVANNI CARLO	15470002724	200.000	1.400
1546	PUGLIA	omissis	CRESCENZI GIUSEPPE	15470087089	30.000	1.400
1547	PUGLIA	omissis	CARASCA GIUSEPPE	15470100460	20.000	1.400
1548	PUGLIA	omissis	CRISCUOLI LUIGI MARIA	15470142629	76.612	1.400
1549	PUGLIA	omissis	CURSIO MICHELE	15470269844	40.000	1.400
1550	PUGLIA	omissis	CIRASINO ANDREA	15470101229	86.334	1.400
1551	PUGLIA	omissis	CRISCUOLI ROBERTA	15470228766	200.000	1.400
1552	PUGLIA	omissis	CRESCENZIO ROSA	15470150770	80.000	1.400
1553	PUGLIA	omissis	CURSIO SERAFINA	15470092329	200.000	1.400
1554	PUGLIA	omissis	CRISTALLI TIZIANO CLAUDIO	15470180017	200.000	1.400
1555	PUGLIA	omissis	CRESCENTE VINCENZO	15470256502	10.000	1.400
1556	PUGLIA	omissis	CARETTA CIRA SANTA	15470080217	111.619	1.400
1557	PUGLIA	omissis	CORTELLINO FRANCESCO	15470175132	56.943	1.400
1558	PUGLIA	omissis	CORTELLINO EUGENIO	15470061852	29.901	1.400
1559	PUGLIA	omissis	CORTELLINO GIUSEPPE	15470061803	58.242	1.400
1560	PUGLIA	omissis	CARETTO GABRIELE	15470214923	200.000	1.400
1561	PUGLIA	omissis	CORATELLA LUCIA	15470038660	30.000	1.400
1562	PUGLIA	omissis	CORTELLINO LUIGI	15470113257	2.814	1.400
1563	PUGLIA	omissis	CORTELLINO MARCO	15470228824	200.000	6.019
1564	PUGLIA	omissis	CORTESE SONIA	15470164946	2.898	1.400
1565	PUGLIA	omissis	CERVELLERA CARMELA ALESSIA	15470206416	17.789	1.400
1566	PUGLIA	omissis	CERVELLERA DANIELE DOMENICO	15470050798	200.000	6.019
1567	PUGLIA	omissis	CORVASCE DONATO	15470046333	18.863	1.400
1568	PUGLIA	omissis	CORVASCE FRANCESCO PAOLO	15470268150	10.000	1.400
1569	PUGLIA	omissis	CORVASCE GIOVANNI	15470082593	82.914	1.400
1570	PUGLIA	omissis	CORVASCE GAETANO	15470046325	38.554	1.400
1571	PUGLIA	omissis	CORVINO LUIGI	15470008903	20.000	1.400
1572	PUGLIA	omissis	CERVELLERA LAURA	15470099092	2.700	1.400
1573	PUGLIA	omissis	CERVELLERA ALESSIA	15470181650	119.310	1.400
1574	PUGLIA	omissis	CORVINO ANTONIO	15470200856	10.000	1.400
1575	PUGLIA	omissis	CORVINO SAVINO	15470054584	69.988	1.400
1576	PUGLIA	omissis	CERVELLERA SALVATORE	15470206234	4.329	1.400
1577	PUGLIA	omissis	CERVETTI VITO	15470271287	200.000	1.400
1578	PUGLIA	omissis	CASCIONE FRANCESCO ANTONIO	15470163625	417	417
1579	PUGLIA	omissis	CASCELLA GIOACCHINO	15470027309	30.818	1.400
1580	PUGLIA	omissis	CASCIANI GUIDO	15470059708	65.000	1.400
1581	PUGLIA	omissis	CASCIONE GIOVANNA	15470018035	20.000	1.400
1582	PUGLIA	omissis	CUSCITO LEONARDO	15470061795	100.000	1.400
1583	PUGLIA	omissis	CASCELLA MARIA ROSARIA	15470228378	15.805	1.400
1584	PUGLIA	omissis	CASCAVILLA NICOLA	15470251685	57.488	1.400
1585	PUGLIA	omissis	CASCIONE ANTONIO	15470267301	8.000	1.400
1586	PUGLIA	omissis	CASCELLA RUGGIERO	15470027028	28.041	1.400
1587	PUGLIA	omissis	CUSCITO SERGIO	15470010859	73.021	1.400
1588	PUGLIA	omissis	CESI MARTA	15470116060	69.205	1.400
1589	PUGLIA	omissis	CASALICCHIO COSIMO DAMIANO	15470146174	200.000	1.400
1590	PUGLIA	omissis	CASILLI DANIELE	15470004100	42.312	1.400
1591	PUGLIA	omissis	CASALICCHIO FIDUCIA ANTONIETTA	15470099902	13.806	1.400
1592	PUGLIA	omissis	CASULLI FRANCESCO PAOLO	15470276500	35.500	1.400
1593	PUGLIA	omissis	CASALINI MARIA DANIELA	15470022763	200.000	1.400
1594	PUGLIA	omissis	CASALE RODOLFO	15470190479	55.531	1.400
1595	PUGLIA	omissis	CASULLI ARCANGELO RAFFAELE	15470276450	107.000	1.400
1596	PUGLIA	omissis	CASALUCE SELENIA	15470269752	2.787	1.400
1597	PUGLIA	omissis	COSMA DANIELE LUCIANO	15470128347	90.000	1.400
1598	PUGLIA	omissis	CASAMASSIMA FILOMENA	15470213784	10.000	1.400
1599	PUGLIA	omissis	COSMA GIUSEPPE	15470045731	15.000	1.717
1600	PUGLIA	omissis	CUSMAI GIUSEPPE	15470065309	20.000	1.400
1601	PUGLIA	omissis	COSMA LUCIANO ANTONIO	15470096593	10.000	1.600
1602	PUGLIA	omissis	COSMA IOLE PASANA PALMA	15470181759	76.526	3.148
1603	PUGLIA	omissis	CASANOVA MARIA	15470031905	19.218	1.400
1604	PUGLIA	omissis	CUSANNO RACHELE PATRIZIA	15470096379	6.000	1.400
1605	PUGLIA	omissis	COSENTI TEODORO	15470235738	10.000	1.400
1606	PUGLIA	omissis	COSI ADDOLORATA PALMA	15470006626	50.000	1.400
1607	PUGLIA	omissis	CASIERO PASQUALE	15470258896	100.000	1.400
1608	PUGLIA	omissis	CASARELLA RENATO ANTONIO	15470093533	100.000	1.400
1609	PUGLIA	omissis	CASSONE GIOVANNA	15470121961	38.000	1.400
1610	PUGLIA	omissis	CASSANO ALESSIA	15470040062	200.000	6.019
1611	PUGLIA	omissis	CASSANO MICHELE	15470064203	30.000	2.065
1612	PUGLIA	omissis	CASSANO ANTONIO	15470150200	47.690	1.400
1613	PUGLIA	omissis	CASSANO PASQUALE	15470099456	197.806	1.400
1614	PUGLIA	omissis	CASSANO VITO	15470058379	80.000	1.400
1615	PUGLIA	omissis	CASTRIA DOMENICO	15470081751	152.780	4.921
1616	PUGLIA	omissis	CASTRIGNANO' FRANCESCO	15470037308	58.239	1.400
1617	PUGLIA	omissis	COSTANTINO FONTINO PIO	15470163294	22.000	1.400
1618	PUGLIA	omissis	CASTELLUCCI GIUSEPPE	15470073303	1.200	1.200
1619	PUGLIA	omissis	CASTRONUOVO ELISABETTA	15470006592	100.000	1.400
1620	PUGLIA	omissis	CASTO ELISA	15470000884	29.997	1.400
1621	PUGLIA	omissis	COSTANTINI MIRCO	15470179761	20.000	1.400
1622	PUGLIA	omissis	COSTA MARIA VINCENZA	15470144799	20.000	1.400
1623	PUGLIA	omissis	COSTANTINO ANTONIO	15470259225	100.000	1.400
1624	PUGLIA	omissis	CASTRIA ANTONIO	15470070424	50.000	1.400
1625	PUGLIA	omissis	CASTELLANO PIETRO	15470007566	200.000	6.019
1626	PUGLIA	omissis	COSTANTINO SALVATORE	15470025840	60.000	1.400
1627	PUGLIA	omissis	CASTALDI VINCENZO	15470059443	80.169	1.400
1628	PUGLIA	omissis	CASTELLANETA IVANA	15470138387	130.000	1.400
1629	PUGLIA	omissis	CATUCCI MARIA	15470010636	69.173	1.400
1630	PUGLIA	omissis	CATUCCI PAOLO	15470161850	100.000	1.400
1631	PUGLIA	omissis	CATUCCI ROSA	15470245935	56.755	1.400
1632	PUGLIA	omissis	COTUGNO FRANCESCO	15470182203	2.271	1.400
1633	PUGLIA	omissis	COTUGNO ANNA	15470124783	3.024	1.400
1634	PUGLIA	omissis	COTUGNO RUGGIERO	15470013283	39.578	1.400
1635	PUGLIA	omissis	CITO GIUSEPPE	15470120583	14.652	1.400
1636	PUGLIA	omissis	CITO MARIA	15470040351	6.000	1.400
1637	PUGLIA	omissis	CIOTOLA LUIGI	15470200823	50.000	1.400
1638	PUGLIA	omissis	CATALDO MICHELANGELO	15470064609	897	897
1639	PUGLIA	omissis	CATALANO NICOLA	15470072073	10.000	1.400
1640	PUGLIA	omissis	CATALANO ANGELO	15470020809	10.000	1.400
1641	PUGLIA	omissis	CATALDO ANNA MARIA CROCEFISSA	15470023167	7.000	1.400
1642	PUGLIA	omissis	CATALDI PIERO	15470135979	13.611	1.400

SEZIONE COMPETITIVITA' DELLE FILIERE AGROALIMENTARI
Servizio Filiere agricole sostenibili e multifunzionalità

n.	Regione	CUAA richiedente	Denominazione richiedente	Numero domanda	Superficie richiesta (mq)	Superficie assegnata (mq)
1643	PUGLIA	omissis	CATELLA VITO ROCCO	15470158971	36.889	1.400
1644	PUGLIA	omissis	CATANESE COSIMO	15470238336	5.485	1.400
1645	PUGLIA	omissis	CATANZARO GIACOMO	15470121474	26.000	1.400
1646	PUGLIA	omissis	CATENAZZO GIUSEPPE	15470265537	30.000	1.400
1647	PUGLIA	omissis	CUTONE LUIGI	15470023266	40.000	1.400
1648	PUGLIA	omissis	CATANZARO MICHELE	15470270347	5.000	1.400
1649	PUGLIA	omissis	CATANESE ANNA CATERINA	15470048719	9.000	1.400
1650	PUGLIA	omissis	CATANESE ANTONIO	15470243708	1.700	1.400
1651	PUGLIA	omissis	CATANESE VITO	15470121987	1.500	1.400
1652	PUGLIA	omissis	CATAPANO DAVIDE RUGGIERO	15470235357	40.000	1.400
1653	PUGLIA	omissis	CATAPANO FRANCESCO	15470044767	20.000	1.400
1654	PUGLIA	omissis	CATAPANO MICHELE	15470238187	80.000	1.400
1655	PUGLIA	omissis	CATAPANO MARIA SONIA	15470100932	51.382	1.400
1656	PUGLIA	omissis	CATAPANO RUGGIERO	15470098961	29.064	2.044
1657	PUGLIA	omissis	CETRULO ANTONIETTA	15470146158	200.000	6.019
1658	PUGLIA	omissis	CAVALLO COSIMO CROCEFISSO	15470220482	25.800	1.400
1659	PUGLIA	omissis	CAVALLO CARMINE	15470033414	50.000	1.400
1660	PUGLIA	omissis	CAVALLO COSIMO	15470086966	200.000	1.400
1661	PUGLIA	omissis	CAVALLO FRANCESCO	15470018423	200.000	1.400
1662	PUGLIA	omissis	CAVALLO FRANCESCO	15470150804	13.112	1.672
1663	PUGLIA	omissis	COVELLA VALENZANO FRANCESCO	15470120500	50.000	1.400
1664	PUGLIA	omissis	CAVALLO FRANCESCA MARIA	15470018746	6.321	1.400
1665	PUGLIA	omissis	CAVALLO GIUSEPPE	15470043231	20.000	1.400
1666	PUGLIA	omissis	CAVALLO LUCIANO	15470210947	50.000	1.400
1667	PUGLIA	omissis	CAVALLO LUCIA	15470011923	200.000	1.400
1668	PUGLIA	omissis	CAVALLO LUIGI	15470185990	188.465	1.400
1669	PUGLIA	omissis	CAVALLO ALFONSO	15470066489	200.000	6.019
1670	PUGLIA	omissis	CAVALIERE EMANUELLA GABRIELLA	15470026202	7.658	1.400
1671	PUGLIA	omissis	CAVALLO MARIA ANTONIETTA	15470123439	30.077	1.400
1672	PUGLIA	omissis	CAVALLO MARIA	15470018753	7.406	1.400
1673	PUGLIA	omissis	CAVALIERI NICOLA	15470051994	50.000	1.400
1674	PUGLIA	omissis	CAVALIERE NICOLA	15470168244	172.538	1.400
1675	PUGLIA	omissis	CAVALIERE NICOLA	15470020874	198.911	1.400
1676	PUGLIA	omissis	CAVALLO ANGELA	15470122910	1.400	1.400
1677	PUGLIA	omissis	CAVALLONE ANNA LUIGIA	15470232446	10.000	1.400
1678	PUGLIA	omissis	CAVALIERI ANGELO PIO	15470108109	97.136	1.400
1679	PUGLIA	omissis	CAVALLI ANNA	15470072370	30.000	1.400
1680	PUGLIA	omissis	CAVALLO ANNA	15470044437	95.000	1.400
1681	PUGLIA	omissis	CAVALCANTE ENRICO	15470110295	10.000	1.400
1682	PUGLIA	omissis	CAVALIERI ANDREA MARIA	15470273812	1.600	1.400
1683	PUGLIA	omissis	CAVALLONE ANTONIO	15470165786	2.424	1.400
1684	PUGLIA	omissis	CAVALLO ANTONIO	15470146398	10.000	1.400
1685	PUGLIA	omissis	CAVALLO PIO	15470075084	200.000	1.400
1686	PUGLIA	omissis	CAVALLO PIER ANGELO	15470051721	200.000	6.019
1687	PUGLIA	omissis	CAVALCANTE RICCARDO	15470104918	10.000	1.400
1688	PUGLIA	omissis	CAVALLIERE RUGGIERO	15470174739	29.958	1.400
1689	PUGLIA	omissis	CAVALIERE SANTE	15470175090	178.730	1.400
1690	PUGLIA	omissis	CAVALIERE SANTE	15470025121	128.715	1.400
1691	PUGLIA	omissis	CAVALLO TERESA	15470080779	20.159	1.837
1692	PUGLIA	omissis	CAVALLO VITANTONIO MARIA ENRICO	15470078211	200.000	6.019
1693	PUGLIA	omissis	CIVINO STEFANO	15470113661	16.900	1.400
1694	PUGLIA	omissis	CIAVARELLA CHIARA	15470205079	20.000	1.400
1695	PUGLIA	omissis	CIAVARELLA GIANLUIGI	15470145226	200.000	1.400
1696	PUGLIA	omissis	CIAVARELLA GIUSEPPE	15470232438	200.000	1.400
1697	PUGLIA	omissis	CIAVARELLA MICHELE	15470213321	200.000	1.400
1698	PUGLIA	omissis	CIAVARELLA ANTONIO	15470268168	200.000	1.400
1699	PUGLIA	omissis	CIAVARELLA PAOLO	15470186022	20.000	1.400
1700	PUGLIA	omissis	CIVITA GIUSEPPINA	15470001726	10.000	1.400
1701	PUGLIA	omissis	COZZETTO COSIMO	15470165240	19.000	1.400
1702	PUGLIA	omissis	CAZZATO CESARE	15470197599	200.000	1.400
1703	PUGLIA	omissis	CAZZETTA DOMENICA	15470090299	83.917	3.319
1704	PUGLIA	omissis	CAIAZZO DONATO	15470250430	30.600	1.400
1705	PUGLIA	omissis	CAZZETTA FILIPPO	15470051556	150.000	1.400
1706	PUGLIA	omissis	CAZZATO FEDERICO	15470189679	6.275	1.400
1707	PUGLIA	omissis	CAZZELLA LUANA	15470234806	11.742	1.400
1708	PUGLIA	omissis	CAIOZZI LORENA VIVIANA	15470110444	20.000	1.400
1709	PUGLIA	omissis	CEZZI MAURIZIO	15470208248	200.000	1.400
1710	PUGLIA	omissis	CAZZETTA NUNZIO	15470033893	36.765	1.400
1711	PUGLIA	omissis	CAZZETTA ANTONIO	15470228154	60.000	2.763
1712	PUGLIA	omissis	CAIAZZO ROSA	15470010248	5.300	1.400
1713	PUGLIA	omissis	CAZZETTA TERESA	15470272699	170.000	1.400
1714	PUGLIA	omissis	CAZZATO VINCENZO	15470188705	18.534	1.400
1715	PUGLIA	omissis	CAIAZZO VIVIANA	15470241132	11.185	1.400
1716	PUGLIA	omissis	DE BELLIS VITTI BENEDETTO	15470033901	32.000	1.400
1717	PUGLIA	omissis	DEBELLIS GIOVANNI	15470091263	10.000	1.400
1718	PUGLIA	omissis	DE BELLIS GIUSEPPE	15470179340	63.708	1.400
1719	PUGLIA	omissis	DE BELLIS LORENZO	15470184035	20.000	1.400
1720	PUGLIA	omissis	DIBENEDETTO CARLO NAZARENO	15470148881	32.871	2.132
1721	PUGLIA	omissis	DE BENEDITTIS FELICE	15470184423	10.000	1.600
1722	PUGLIA	omissis	DIBENEDETTO FRANCESCO	15470050558	20.000	1.400
1723	PUGLIA	omissis	DIBENEDETTO FRANCESCO	15470167691	72.127	1.400
1724	PUGLIA	omissis	DI BENEDETTO GENNARO	15470259407	10.000	1.400
1725	PUGLIA	omissis	DIBENEDETTO GIUSEPPE	15470044528	20.000	1.400
1726	PUGLIA	omissis	DIBENEDETTO GIUSEPPE	15470261320	32.142	1.400
1727	PUGLIA	omissis	DIBENEDETTO LUIGI	15470025964	8.521	1.400
1728	PUGLIA	omissis	DIBENEDETTO MICHELE	15470046507	2.596	1.400
1729	PUGLIA	omissis	DIBENEDETTO MARIANO	15470151349	13.120	1.400
1730	PUGLIA	omissis	DI BENEDETTO MARIA STERPETA	15470059740	200.000	1.400
1731	PUGLIA	omissis	DI BENEDETTO ANGELA	15470151620	3.565	1.400
1732	PUGLIA	omissis	DIBENEDETTO ANGELO RAFFAELE	15470124445	101.977	1.400
1733	PUGLIA	omissis	DIBENEDETTO ANNA	15470046499	15.322	1.400
1734	PUGLIA	omissis	DIBENEDETTO ANTONIO	15470185842	82.928	1.400
1735	PUGLIA	omissis	DIBENEDETTO RUGGIERO	15470152164	15.011	1.400
1736	PUGLIA	omissis	DI BENEDETTO RUGGIERO	15470046473	16.813	1.400
1737	PUGLIA	omissis	DIBENEDETTO RUGGIERO	15470046515	32.154	1.400
1738	PUGLIA	omissis	DIBENEDETTO RUGGIERO	15470050657	20.000	1.400
1739	PUGLIA	omissis	DE BENEDITTIS SELVAGGI ROBERTO SALVATORE MICHELE	15470267061	90.000	1.400
1740	PUGLIA	omissis	DIBENEDETTO SANTA	15470276914	15.000	1.400
1741	PUGLIA	omissis	DIBENEDETTO SAVINO	15470034883	33.990	1.400
1742	PUGLIA	omissis	DIBENEDETTO SALVATORE	15470229707	3.290	1.400
1743	PUGLIA	omissis	DI BENEDETTO VINCENZA	15470100023	48.647	1.400
1744	PUGLIA	omissis	DI BARI CARLO	15470173095	20.000	1.400
1745	PUGLIA	omissis	DI BARI DANIELA	15470044130	20.000	1.400
1746	PUGLIA	omissis	DI BARI ANTONIO	15470172790	20.000	1.400
1747	PUGLIA	omissis	DI BRINDISI ORONZO	15470000785	2.189	1.400
1748	PUGLIA	omissis	DE BARI OTTAVIA	15470042555	10.000	1.400
1749	PUGLIA	omissis	DE BIASE FRANCESCO	15470113273	20.000	1.400

SEZIONE COMPETITIVITA' DELLE FILIERE AGROALIMENTARI
Servizio Filiere agricole sostenibili e multifunzionalità

n.	Regione	CUAA richiedente	Denominazione richiedente	Numero domanda	Superficie richiesta (mq)	Superficie assegnata (mq)
1750	PUGLIA	omissis	DI BITONTO DOMENICO	15470124452	82.008	1.400
1751	PUGLIA	omissis	DI BITONTO FRANCESCO	15470199181	9.836	1.400
1752	PUGLIA	omissis	DIBITONTO GAETANO	15470158872	51.326	1.400
1753	PUGLIA	omissis	DIBITONTO MARIA	15470048065	175.039	1.400
1754	PUGLIA	omissis	DI BITETTO NICOLA	15470042787	30.000	2.065
1755	PUGLIA	omissis	DIBITONTO NICOLA	15470229723	20.103	1.400
1756	PUGLIA	omissis	DI BITONTO PANTALEO	15470160969	73.576	1.400
1757	PUGLIA	omissis	DI BITONTO PANTALEO	15470178227	27.012	1.400
1758	PUGLIA	omissis	DI BITETTO VINCENZO	15470228725	1.541	1.404
1759	PUGLIA	omissis	DI CEGLIE GIUSEPPE	15470140169	150.000	4.856
1760	PUGLIA	omissis	DI CEGLIE LUCIA	15470045061	20.000	1.400
1761	PUGLIA	omissis	DI CEGLIE ANTONIO	15470010370	105.000	1.400
1762	PUGLIA	omissis	DI CEGLIE ANTONIO	15470184597	61.760	1.400
1763	PUGLIA	omissis	DI CEGLIE SERGIO	15470076835	5.000	1.400
1764	PUGLIA	omissis	DICHIARO CATALDO	15470145937	200.000	6.019
1765	PUGLIA	omissis	DI CHIO NUNZIA	15470051895	20.000	1.400
1766	PUGLIA	omissis	DICHIO SAVINA	15470132208	200.000	6.019
1767	PUGLIA	omissis	IODICE FRANCESCA	15470058502	20.000	1.400
1768	PUGLIA	omissis	IODICE MARIANGELA	15470145549	8.274	1.400
1769	PUGLIA	omissis	IODICE ANGELO	15470104710	43.813	1.400
1770	PUGLIA	omissis	IODICE TERESA	15470213743	15.258	1.400
1771	PUGLIA	omissis	D'AUCIELLO BEATRICE	15470103142	100.000	1.400
1772	PUGLIA	omissis	DE CILLIS ASSUNTA	15470241272	40.000	1.400
1773	PUGLIA	omissis	DICANOSA CARMELA	15470013622	42.684	1.400
1774	PUGLIA	omissis	DICUONZO FEDELE	15470029321	27.391	1.400
1775	PUGLIA	omissis	DICONZOLO FERDINANDO	15470069384	20.000	1.400
1776	PUGLIA	omissis	DE CANDIA GIUSEPPE	15470046416	116.160	1.400
1777	PUGLIA	omissis	DICUONZO MARIA	15470227362	24.237	1.400
1778	PUGLIA	omissis	DI CANIO ANGELO	15470051804	200.000	1.400
1779	PUGLIA	omissis	DE CANDIA ANGELO	15470046374	58.348	1.400
1780	PUGLIA	omissis	DE CANDIA ANTONIO	15470046390	154.778	1.400
1781	PUGLIA	omissis	DE CANDIA ANTONIO	15470046408	59.124	1.400
1782	PUGLIA	omissis	DICUONZO ANTONIO	15470175793	23.431	1.400
1783	PUGLIA	omissis	DICUONZO RAFFAELE	15470058197	20.000	1.400
1784	PUGLIA	omissis	DICUONZO RUGGIERO	15470046556	10.870	1.400
1785	PUGLIA	omissis	DICUONZO RUGGIERO	15470175801	12.410	1.400
1786	PUGLIA	omissis	DICUONZO SALVATORE	15470046572	118.449	1.400
1787	PUGLIA	omissis	DICORATO FRANCESCO	15470113679	33.443	1.400
1788	PUGLIA	omissis	DICORATO FRANCESCO	15470228931	157.185	5.023
1789	PUGLIA	omissis	DE CARLO GREGORIO	15470159789	5.000	1.400
1790	PUGLIA	omissis	DE CARLO GIOVANNINA	15470227495	10.000	1.400
1791	PUGLIA	omissis	DE CAROLI GIUSEPPE	15470001502	24.000	1.400
1792	PUGLIA	omissis	DICORATO GIUSEPPE	15470124981	10.000	1.400
1793	PUGLIA	omissis	DI CARLO GERARDO	15470108281	20.000	1.400
1794	PUGLIA	omissis	DE CRISTOFARO ALFONSO	15470269471	40.000	1.400
1795	PUGLIA	omissis	DI CORATO LORENZO	15470038694	20.000	1.400
1796	PUGLIA	omissis	DE CAROLI LORENZO	15470113083	70.000	1.400
1797	PUGLIA	omissis	DI CARLO LEONARDO	15470278084	10.000	1.400
1798	PUGLIA	omissis	DI CORATO LAZZARO	15470014182	200.000	1.400
1799	PUGLIA	omissis	DICORATO MICHELE	15470229731	16.263	1.400
1800	PUGLIA	omissis	DICORATO MICHELE	15470046523	44.594	1.400
1801	PUGLIA	omissis	DICORATO MARIA PIA	15470026541	9.341	1.400
1802	PUGLIA	omissis	DE CAROLIS ANNA	15470033570	48.900	1.400
1803	PUGLIA	omissis	DE CARLO ANNUNZIATA	15470145952	51.583	1.400
1804	PUGLIA	omissis	DE CAROLI ANTONIO	15470042936	10.000	1.400
1805	PUGLIA	omissis	DICORATO SAVINO	15470173947	46.417	1.400
1806	PUGLIA	omissis	DI CARLO VITO	15470114255	19.822	1.400
1807	PUGLIA	omissis	DE CESARE CLAUDIO	15470017011	135.000	1.400
1808	PUGLIA	omissis	DE CASTRO FRANCESCO	15470106798	200.000	1.400
1809	PUGLIA	omissis	DE CASTRO FRANCO LUIGI ANTONIO	15470059815	100.000	1.400
1810	PUGLIA	omissis	DE CESARE GIUSEPPE	15470017052	145.000	1.400
1811	PUGLIA	omissis	DE CESARE UGO	15470257435	115.000	1.400
1812	PUGLIA	omissis	DI COSTE LUCIA	15470078443	20.000	1.400
1813	PUGLIA	omissis	DE CESARE LEONARDO	15470077569	110.000	1.400
1814	PUGLIA	omissis	DE CESARE EMILIO	15470251792	180.000	1.400
1815	PUGLIA	omissis	DI CASTRI MARIA MADDALENA	15470201235	178.077	1.400
1816	PUGLIA	omissis	DI COSTE NICOLINA	15470213594	20.445	1.400
1817	PUGLIA	omissis	DI CESARE NICOLAS PIO GRAZIANO	15470109099	200.000	1.400
1818	PUGLIA	omissis	DI COSTE ANTIMO	15470203207	50.000	1.400
1819	PUGLIA	omissis	DI CESARE ANTONIO	15470151737	200.000	1.400
1820	PUGLIA	omissis	DE CESARE PASQUALE	15470167832	50.000	1.400
1821	PUGLIA	omissis	DE CESARE ARCANGELO	15470263490	1.969	1.400
1822	PUGLIA	omissis	DECATALDO COSIMO	15470217603	90.000	1.400
1823	PUGLIA	omissis	DECATALDO AMEDEO	15470078302	55.907	1.400
1824	PUGLIA	omissis	DECATALDO ANTONELLO	15470078245	62.160	1.400
1825	PUGLIA	omissis	DECATALDO ANTONIO MASSIMO	15470080167	25.675	1.400
1826	PUGLIA	omissis	DICATALDO RUGGIERO	15470072412	22.647	1.400
1827	PUGLIA	omissis	DECATALDO TEODORO	15470270958	16.322	1.400
1828	PUGLIA	omissis	DUCA ANTONIO ROCCO	15470274182	60.000	1.400
1829	PUGLIA	omissis	ADDABBO ANDREA	15470254622	2.490	1.400
1830	PUGLIA	omissis	ADDABBO ANTONIO	15470085711	50.000	1.400
1831	PUGLIA	omissis	DADDABBO BIAGIO	15470236348	26.762	1.400
1832	PUGLIA	omissis	DADDUZIO FRANCESCO	15470082007	50.000	1.400
1833	PUGLIA	omissis	DADDUZIO IGNAZIO	15470024843	200.000	1.400
1834	PUGLIA	omissis	D'ADDABBO GIUSEPPE	15470045012	32.332	2.120
1835	PUGLIA	omissis	DI DEDDA GIUSEPPE	15470032952	20.905	1.400
1836	PUGLIA	omissis	D'ADDARIO MATTEO	15470264985	200.000	1.400
1837	PUGLIA	omissis	D'ADDABBO ANGELO	15470002880	20.946	1.400
1838	PUGLIA	omissis	D'ADDARIO ANTONIO	15470265305	200.000	1.400
1839	PUGLIA	omissis	D'ADDARIO ANTONIO	15470086024	100.000	1.400
1840	PUGLIA	omissis	DADDUZIO PASQUALE	15470046366	174.059	1.400
1841	PUGLIA	omissis	DE DOMINICIS MARCO	15470091040	13.984	1.400
1842	PUGLIA	omissis	ADDANTE LUIGI	15470150127	100.000	1.400
1843	PUGLIA	omissis	DIDONNA MARTINO	15470091099	30.000	1.400
1844	PUGLIA	omissis	ADDANTE PASQUALE	15470207414	50.000	1.400
1845	PUGLIA	omissis	ADDATI SALVATORE	15470273085	5.000	1.400
1846	PUGLIA	omissis	DE FABBRIZIO MARTA	15470037597	52.000	1.400
1847	PUGLIA	omissis	DEFILIPPIS DOMENICO	15470043884	90.000	1.400
1848	PUGLIA	omissis	DE FILIPPO FRANCESCA	15470262088	200.000	1.400
1849	PUGLIA	omissis	DE FILIPPIS FRANCESCO	15470034909	200.000	6.019
1850	PUGLIA	omissis	DE FILIPPIS GIUSEPPE	15470052877	200.000	6.019
1851	PUGLIA	omissis	DE FILIPPIS ANGELO	15470034958	200.000	6.019
1852	PUGLIA	omissis	DE FILIPPIS VINCENZO	15470048586	10.795	1.400
1853	PUGLIA	omissis	DEFILIPPIS VITO	15470003052	50.000	1.400
1854	PUGLIA	omissis	DIFONZO DOMENICO	15470245273	28.000	1.400
1855	PUGLIA	omissis	DI FINO LUIGI	15470002773	184.044	1.400
1856	PUGLIA	omissis	DE FINIS ANTONIETTA	15470213453	200.000	1.400

SEZIONE COMPETITIVITA' DELLE FILIERE AGROALIMENTARI
Servizio Filiere agricole sostenibili e multifunzionalità

n.	Regione	CUAA richiedente	Denominazione richiedente	Numero domanda	Superficie richiesta (mq)	Superficie assegnata (mq)
1857	PUGLIA	omissis	DIFRANCESCO MATTEO	15470179456	18.991	1.400
1858	PUGLIA	omissis	DIAFERIO NICOLA	15470203785	23.265	1.400
1859	PUGLIA	omissis	DIAFERIO ANTONIO	15470224674	20.000	1.400
1860	PUGLIA	omissis	DI FORENZA ROSSELLA	15470218791	20.000	1.833
1861	PUGLIA	omissis	DIAFERIO VINCENZO	15470224500	20.000	1.400
1862	PUGLIA	omissis	DIFRANCESCO VINCENZO	15470228295	36.735	1.400
1863	PUGLIA	omissis	DE FAZIO LEONZIO	15470181098	200.000	1.400
1864	PUGLIA	omissis	DE FAZIO SALVATORE	15470052679	49.250	1.400
1865	PUGLIA	omissis	DIGIACOMO FIORA	15470073758	45.932	1.400
1866	PUGLIA	omissis	DIGIACOMO ANGELO	15470009356	3.850	1.400
1867	PUGLIA	omissis	DUGGENTO COSIMO	15470251297	4.536	1.400
1868	PUGLIA	omissis	DUGGENTO GREGORIO	15470009380	8.561	1.400
1869	PUGLIA	omissis	DAGGIANO GIUSEPPE	15470060292	20.000	1.833
1870	PUGLIA	omissis	DI GIOIA NICOLA	15470121383	10.000	1.600
1871	PUGLIA	omissis	DI GIOIA RICCARDINA	15470044502	20.000	1.400
1872	PUGLIA	omissis	DEGLI ATTI MARIA ADDOLORATA	15470260348	16.383	1.400
1873	PUGLIA	omissis	DI GENNARO GRAZIA	15470122548	20.000	1.400
1874	PUGLIA	omissis	DE GIANNI MICHELE	15470179357	80.640	1.400
1875	PUGLIA	omissis	DI GENNARO MICHELE	15470089580	16.000	1.400
1876	PUGLIA	omissis	DAUGENTI MARIA	15470240852	50.000	1.400
1877	PUGLIA	omissis	D'AGNONE MARIA ITALIA	15470278092	10.000	1.400
1878	PUGLIA	omissis	DAGNELLO NICOLA	15470175611	40.618	1.400
1879	PUGLIA	omissis	DE GIORGI CARLO	15470191790	10.000	1.400
1880	PUGLIA	omissis	DIGREGORIO COSIMO	15470146083	12.562	1.400
1881	PUGLIA	omissis	DE GREGORIO DAMIANO	15470134170	5.800	1.400
1882	PUGLIA	omissis	DIOGUARDI DOMENICO	15470259019	100.000	1.400
1883	PUGLIA	omissis	DI GIORGIO FRANCESCO PAOLO	15470066323	100.000	1.400
1884	PUGLIA	omissis	DIGIROLAMO FRANCESCO	15470018324	6.227	1.400
1885	PUGLIA	omissis	DEGIROLAMO GIANLUIGI	15470013648	50.000	1.400
1886	PUGLIA	omissis	DI GIORGIO MATTEO	15470066265	200.000	6.019
1887	PUGLIA	omissis	DIGREGORIO PASQUALE	15470124023	117.138	1.400
1888	PUGLIA	omissis	DE GIORGIO PASQUALE	15470206036	45.118	1.400
1889	PUGLIA	omissis	DAGOSTINO DEBORA	15470013630	84.503	1.400
1890	PUGLIA	omissis	D'AGOSTINO GIORGIO	15470178649	200.000	6.019
1891	PUGLIA	omissis	DAGOSTINO MICHELE	15470262393	70.000	1.400
1892	PUGLIA	omissis	DAGOSTINO MICHELE	15470018332	82.762	1.400
1893	PUGLIA	omissis	DAGOSTINO MARCO	15470262534	124.757	1.400
1894	PUGLIA	omissis	DI GIOSIO PASQUALE MATTEO	15470010180	30.814	1.400
1895	PUGLIA	omissis	DAGOSTINO RUGGIERO ANTONIO	15470262542	112.311	3.980
1896	PUGLIA	omissis	D'AGOSTINO TONI ANGELO	15470178672	61.471	1.400
1897	PUGLIA	omissis	DAGOSTINO TIZIANA ELISA	15470175314	11.665	1.400
1898	PUGLIA	omissis	DI GAETANO CORRADO	15470206614	5.000	1.400
1899	PUGLIA	omissis	DI GAETANO COSIMO	15470212877	30.000	1.400
1900	PUGLIA	omissis	DI GAETANO DONATO	15470252386	20.000	1.400
1901	PUGLIA	omissis	DI GAETANO FILOMENA	15470110105	30.000	1.400
1902	PUGLIA	omissis	DI GAETANO MARCELLO	15470159151	5.000	1.400
1903	PUGLIA	omissis	DE GAETANO ANGELO	15470161025	20.000	1.400
1904	PUGLIA	omissis	DI GAETANO ANNA MARIA	15470110147	40.000	1.400
1905	PUGLIA	omissis	DIGIOVANNI GIUSEPPE	15470026103	26.489	1.400
1906	PUGLIA	omissis	DIGIOVANNI GIUSEPPE	15470121680	77.400	1.400
1907	PUGLIA	omissis	DI GIOVINE GIUSEPPE	15470199371	150.000	1.400
1908	PUGLIA	omissis	DIGIOVINAZZO AGOSTINO	15470175421	50.643	1.400
1909	PUGLIA	omissis	DE GIOVANNI SIMONA	15470178680	20.540	1.400
1910	PUGLIA	omissis	DIGIOVANNI VINCENZO	15470046580	9.040	1.400
1911	PUGLIA	omissis	D'ALO' GIOVANNI	15470207430	15.000	1.717
1912	PUGLIA	omissis	D'ALOIA IOLANDA	15470197334	5.000	1.400
1913	PUGLIA	omissis	D'ALOIA MARIA PIA	15470051663	160.000	1.400
1914	PUGLIA	omissis	DEL BUONO LUIGI ANTONIO	15470087949	100.000	1.400
1915	PUGLIA	omissis	DEL BALZO MARIA IMMACOLATA	15470271949	20.000	1.400
1916	PUGLIA	omissis	D'ALBA ARIANNA	15470079755	20.000	1.400
1917	PUGLIA	omissis	DE LUCIA DOMENICO	15470223254	89.377	1.400
1918	PUGLIA	omissis	DE LUCA DANIELA	15470124742	10.000	1.400
1919	PUGLIA	omissis	DE LUCA FRANCESCO	15470122894	7.000	1.400
1920	PUGLIA	omissis	DELCURATOLO GIANFRANCO	15470274539	172.273	1.400
1921	PUGLIA	omissis	DE LUCA GIANNI ROBERTO GIUSEPPE MARIA LEONARDO	15470117308	145.064	1.400
1922	PUGLIA	omissis	DI LECCE LUCIA	15470002443	100.000	1.400
1923	PUGLIA	omissis	DE LUCA MICHELE ANGELO	15470084714	5.000	1.400
1924	PUGLIA	omissis	DE LUCA ANTONIETTA	15470016922	30.000	1.400
1925	PUGLIA	omissis	DE LUCA PIERLUIGI	15470217066	101.089	1.400
1926	PUGLIA	omissis	DELCURATOLO PASQUALE	15470243807	16.625	1.400
1927	PUGLIA	omissis	DELCURATOLO RAFFAELE	15470243716	18.325	1.400
1928	PUGLIA	omissis	DE LUCA SALVATORE	15470074236	106.782	1.400
1929	PUGLIA	omissis	DELUCA VALERIA	15470179373	145.023	1.400
1930	PUGLIA	omissis	DILIDDO DONATO	15470086644	200.000	1.400
1931	PUGLIA	omissis	D'ELIA CARLO	15470238229	12.314	1.400
1932	PUGLIA	omissis	D'ELIA COSIMO	15470076033	24.498	1.400
1933	PUGLIA	omissis	D'ELIA FABIANA	15470031087	3.400	1.400
1934	PUGLIA	omissis	DE LEO FRANCESCO	15470160746	5.007	1.400
1935	PUGLIA	omissis	D'ELIA LORENZA	15470129238	15.000	1.400
1936	PUGLIA	omissis	DE LEO LEONARDO	15470160647	80.521	1.400
1937	PUGLIA	omissis	DE LEO MICHELE	15470014943	10.000	1.400
1938	PUGLIA	omissis	DE LEO MICHELE	15470202753	14.860	1.400
1939	PUGLIA	omissis	DE LEO EMILIO	15470014927	10.000	1.400
1940	PUGLIA	omissis	DE LEO MAURIZIO	15470160993	163.536	1.400
1941	PUGLIA	omissis	D'ELIA SALVATORE	15470254309	7.558	1.400
1942	PUGLIA	omissis	D'ALFONSO FRANCESCO	15470123660	9.518	1.400
1943	PUGLIA	omissis	D'ALFONSO GIUSEPPE	15470201573	2.011	1.400
1944	PUGLIA	omissis	D'ALFONSO MARTA MARIA	15470201029	25.217	1.400
1945	PUGLIA	omissis	DELFINO ANNUNZIATA	15470058122	30.000	1.400
1946	PUGLIA	omissis	D'ALFONSO RAFFAELE	15470123694	22.880	1.400
1947	PUGLIA	omissis	DEL GROSSO FRANCESCO	15470092246	76.480	1.400
1948	PUGLIA	omissis	DEL GENIO ALBERTO	15470139146	130.000	4.391
1949	PUGLIA	omissis	DEL GENIO ANDREA	15470082908	200.000	6.019
1950	PUGLIA	omissis	DEL GROSSO OSVALDO	15470017078	40.000	1.400
1951	PUGLIA	omissis	DI LEO DAMIANO	15470232719	45.362	1.400
1952	PUGLIA	omissis	DILEO GIUSEPPE	15470200096	143.314	1.400
1953	PUGLIA	omissis	DI LEO IMMACOLATA	15470000223	72.804	1.400
1954	PUGLIA	omissis	DILEO MICHELE	15470017797	46.149	1.400
1955	PUGLIA	omissis	DILEO MICHELE	15470048529	11.007	1.400
1956	PUGLIA	omissis	DILEO MICHELE	15470175884	76.676	1.400
1957	PUGLIA	omissis	DI LEO MATTEO	15470112929	57.074	1.400
1958	PUGLIA	omissis	DILEO ANTONELLA	15470051457	6.500	1.400
1959	PUGLIA	omissis	DILEO RAFFAELE	15470227339	151.016	1.400
1960	PUGLIA	omissis	DILEO RUGGIERO	15470175934	11.361	1.400
1961	PUGLIA	omissis	DI LEO RUGGIERO	15470259464	10.000	1.400
1962	PUGLIA	omissis	DILEO RUGGIERO	15470175892	30.327	1.400
1963	PUGLIA	omissis	DILEO RUGGIERO	15470176007	11.627	1.400

SEZIONE COMPETITIVITA' DELLE FILIERE AGROALIMENTARI
Servizio Filiere agricole sostenibili e multifunzionalità

n.	Regione	CUAA richiedente	Denominazione richiedente	Numero domanda	Superficie richiesta (mq)	Superficie assegnata (mq)
1964	PUGLIA	omissis	DI LEO VINCENZA	15470063452	37.442	1.400
1965	PUGLIA	omissis	DELL'AQUILA BARSANOFRIO	15470078203	20.000	1.400
1966	PUGLIA	omissis	DELLIMAURI CARMELO	15470081793	20.000	1.400
1967	PUGLIA	omissis	DELLIPONTI COSIMO	15470176635	26.461	1.400
1968	PUGLIA	omissis	DELL'AQUILA COSIMO	15470078195	30.000	1.400
1969	PUGLIA	omissis	DELLE GROTTAGLIE FRANCESCO	15470273440	10.000	1.600
1970	PUGLIA	omissis	DILILLO FRANCESCO	15470165935	30.000	1.400
1971	PUGLIA	omissis	DILILLO FRANCESCO	15470052547	38.337	1.400
1972	PUGLIA	omissis	DELLE GROTTAGLIE FRANCESCO	15470079276	30.000	1.400
1973	PUGLIA	omissis	DELLE DONNE GIOVANNI VINCENZO	15470127968	200.000	1.400
1974	PUGLIA	omissis	DELL'AQUILA GIUSEPPE	15470099936	50.000	2.530
1975	PUGLIA	omissis	DELL'ISOLA GIUSEPPE	15470066786	5.000	1.400
1976	PUGLIA	omissis	DELLISANTI GIUSEPPE	15470071737	10.000	1.400
1977	PUGLIA	omissis	DELLA MALVA GIUSEPPE	15470160704	10.000	1.400
1978	PUGLIA	omissis	DELLI FIORI GRAZIA	15470178722	5.000	1.400
1979	PUGLIA	omissis	DILILLO LUIGI	15470082775	16.500	1.400
1980	PUGLIA	omissis	DELL'ISOLA MICHELE	15470261114	10.000	1.400
1981	PUGLIA	omissis	D'ALLESSANDRO MICHELE	15470076991	50.000	1.400
1982	PUGLIA	omissis	DEL LATTE MICHELE	15470027713	18.000	1.400
1983	PUGLIA	omissis	DILILLO EMANUELE	15470068618	68.866	1.400
1984	PUGLIA	omissis	DILILLO MARIA	15470174788	162.735	1.400
1985	PUGLIA	omissis	DELLAROSA MASSIMILIANO	15470186428	40.000	1.400
1986	PUGLIA	omissis	DELLOMONACO ANTONIO CARMELO	15470053628	40.231	1.400
1987	PUGLIA	omissis	DELL'AQUILA ANTONIO	15470214998	10.000	1.400
1988	PUGLIA	omissis	DELL'ORCO PAOLA	15470234004	99.020	1.400
1989	PUGLIA	omissis	DELL'ANNA PATRIZIA	15470244599	8.589	1.400
1990	PUGLIA	omissis	DELLIPONTI PIETRO	15470253087	2.868	1.400
1991	PUGLIA	omissis	DELL'AGLIO RAFFAELE	15470249010	1.100	1.100
1992	PUGLIA	omissis	DIELLA RUGGIERO	15470078674	13.477	1.400
1993	PUGLIA	omissis	DELL'ISOLA ARCANGELO	15470038454	15.000	1.400
1994	PUGLIA	omissis	DELL'AIERA ROSARIA	15470208677	26.935	1.400
1995	PUGLIA	omissis	DILELLA VITO ANTONIO	15470240225	100.000	1.400
1996	PUGLIA	omissis	DELL'ORCO VITA	15470236520	50.000	1.400
1997	PUGLIA	omissis	DEL MASTRO PIERPAOLO	15470077874	117.359	1.400
1998	PUGLIA	omissis	DE LEONARDIS MINA	15470107796	40.000	1.400
1999	PUGLIA	omissis	DALENA ROSA	15470239391	20.000	1.400
2000	PUGLIA	omissis	DE LEONARDIS TONY	15470009182	40.000	1.400
2001	PUGLIA	omissis	DE LEONARDIS VINCENZO	15470176262	10.000	1.400
2002	PUGLIA	omissis	DEL PRETE NATALINO	15470056662	50.000	1.400
2003	PUGLIA	omissis	DE LORENZO CARMINE	15470007640	28.713	1.400
2004	PUGLIA	omissis	DE LORENZO CARLO	15470079185	10.000	1.400
2005	PUGLIA	omissis	DE LORENZO COSIMO	15470065259	10.000	1.400
2006	PUGLIA	omissis	DE LAURO FLORA	15470237452	10.000	1.400
2007	PUGLIA	omissis	DE LORENZO GIOVAMBATTISTA	15470079193	10.000	1.400
2008	PUGLIA	omissis	DE LORENZO GIOVANNI BATTISTA	15470079243	10.000	1.400
2009	PUGLIA	omissis	DE LORENZO GIOVANNI	15470241744	10.000	1.400
2010	PUGLIA	omissis	DI LORENZO GIUSEPPE	15470044635	15.000	1.400
2011	PUGLIA	omissis	DI LAURO GIUSEPPE	15470124221	15.398	1.400
2012	PUGLIA	omissis	DILERNIA LUIGI	15470228659	104.223	1.400
2013	PUGLIA	omissis	DILAURO MARIA GRAZIA	15470145705	4.270	1.400
2014	PUGLIA	omissis	DI LAURO MARIA GRAZIA	15470217934	100.000	1.400
2015	PUGLIA	omissis	DE LORENZO ANNAMARIA	15470065275	5.000	1.400
2016	PUGLIA	omissis	DILORENZO ANNARITA	15470130970	30.000	1.400
2017	PUGLIA	omissis	DALESSANDRO FRANCESCO	15470042308	87.888	1.400
2018	PUGLIA	omissis	D'ALESSANDRO FRANCO	15470145283	12.000	1.400
2019	PUGLIA	omissis	D'ALESSANDRO FRANCESCO	15470245604	10.000	1.400
2020	PUGLIA	omissis	D'ALESSANDRO GIUSEPPE	15470067685	15.584	1.400
2021	PUGLIA	omissis	D'ALESSANDRO GIUSEPPE	15470238542	200.000	1.400
2022	PUGLIA	omissis	DALOISO LUIGI	15470100890	21.342	1.400
2023	PUGLIA	omissis	D'ALESSANDRO IMMACOLATA	15470123066	7.000	1.400
2024	PUGLIA	omissis	D'ALESSIO MARGHERITA	15470222918	182.369	1.400
2025	PUGLIA	omissis	DEL SONNO MICHELE	15470128628	18.148	1.400
2026	PUGLIA	omissis	D'ALESSIO MARIA LUISA	15470042241	60.000	1.400
2027	PUGLIA	omissis	DALOISO ANGELA	15470018076	74.468	1.400
2028	PUGLIA	omissis	DALESSANDRO ANDREI-STEFAN	15470272228	51.322	1.400
2029	PUGLIA	omissis	D'ALESSANDRO ROCCO	15470160142	14.520	1.400
2030	PUGLIA	omissis	D'ALESSANDRO RAFFAELE	15470123983	40.000	1.400
2031	PUGLIA	omissis	D'ALESSANDRO ROSA	15470124387	2.990	1.400
2032	PUGLIA	omissis	DALUISO SABINA	15470086032	200.000	1.400
2033	PUGLIA	omissis	D'ALESSANDRO VITO	15470113026	168.558	1.400
2034	PUGLIA	omissis	DELVECCHIO BENIAMINO	15470037076	87.833	3.411
2035	PUGLIA	omissis	DEL VECCHIO ILARIA	15470017102	35.000	1.400
2036	PUGLIA	omissis	DEL VENTO MICHELE ALFONSO	15470206697	10.000	1.400
2037	PUGLIA	omissis	DELVECCHIO NICOLA	15470036953	64.114	1.400
2038	PUGLIA	omissis	DI LEVRANO ANDREA	15470234228	10.000	1.400
2039	PUGLIA	omissis	DELIVRANO ORLANDO	15470081769	10.000	1.400
2040	PUGLIA	omissis	DEL VENTO SABINO	15470254655	7.675	1.400
2041	PUGLIA	omissis	DELVECCHIO TOMMASO	15470228717	110.544	1.400
2042	PUGLIA	omissis	DELVECCHIO VALENTINA	15470015718	27.198	1.400
2043	PUGLIA	omissis	D'AMBRA BIAGIO	15470067735	15.000	1.400
2044	PUGLIA	omissis	D'AMBROGIO DANIELE	15470227693	6.034	1.400
2045	PUGLIA	omissis	D'AMBROSIO GIOVANNI	15470011139	69.272	1.400
2046	PUGLIA	omissis	D'AMBROGIO ALESSANDRO	15470226075	28.578	1.400
2047	PUGLIA	omissis	D'AMBROSIO MICHELE	15470184548	10.000	1.400
2048	PUGLIA	omissis	DAMBRA ANTONIETTA	15470021294	33.631	1.400
2049	PUGLIA	omissis	D'AMBROSIO PASQUALE	15470221373	14.808	1.400
2050	PUGLIA	omissis	DE MICHELE GIACOMO	15470161926	100.000	1.400
2051	PUGLIA	omissis	D'AMICO GIANFRANCO	15470077155	56.077	1.400
2052	PUGLIA	omissis	DI MICHELE MICHELE	15470269760	15.000	1.400
2053	PUGLIA	omissis	DIMICCOLI MICHELE	15470120211	74.700	1.400
2054	PUGLIA	omissis	D'AMICO ANTONIA	15470181775	10.000	1.400
2055	PUGLIA	omissis	DIMICCOLI PASQUALE	15470096007	15.000	1.400
2056	PUGLIA	omissis	DE MICHELE DE MICHELE RAFFAELE	15470277722	150.000	4.856
2057	PUGLIA	omissis	DIMICCOLI VITO	15470096296	6.152	1.400
2058	PUGLIA	omissis	DIMODUGNO CARMINE	15470235571	2.396	1.400
2059	PUGLIA	omissis	DIOMEDES MICHELE	15470256726	78.000	1.400
2060	PUGLIA	omissis	DIOMEDES RAFFAELE	15470180389	4.000	1.400
2061	PUGLIA	omissis	DE MEO AUGUSTO	15470113133	30.000	1.400
2062	PUGLIA	omissis	DE MEO MATTEO	15470028802	148.597	1.400
2063	PUGLIA	omissis	DI MAGGIO COSIMO ANGELO	15470185826	53.276	1.400
2064	PUGLIA	omissis	DIMAGLIE COSIMA TERESA	15470126226	200.000	6.019
2065	PUGLIA	omissis	DI MAGGIO COSIMA	15470200757	23.916	1.400
2066	PUGLIA	omissis	DIMAGLI DOMENICO	15470158435	8.592	1.400
2067	PUGLIA	omissis	DIMAGLIE FRANCESCO	15470036474	6.148	1.400
2068	PUGLIA	omissis	DI MAGGIO GAILA MARIA	15470077445	5.000	1.400
2069	PUGLIA	omissis	DI MAGGIO GIOVANNI FEDELE	15470095645	5.000	1.400
2070	PUGLIA	omissis	DIMAGLI GIOVANNI NICOLA	15470224898	5.000	1.400

SEZIONE COMPETITIVITA' DELLE FILIERE AGROALIMENTARI
Servizio Filiere agricole sostenibili e multifunzionalità

n.	Regione	CUAA richiedente	Denominazione richiedente	Numero domanda	Superficie richiesta (mq)	Superficie assegnata (mq)
2071	PUGLIA	omissis	DE MAGLIE AGNESE	15470204924	20.000	1.400
2072	PUGLIA	omissis	DI MAGGIO GAETANA	15470049535	100.000	1.400
2073	PUGLIA	omissis	DIMAGGIO OLGA NATALE	15470252519	2.500	1.400
2074	PUGLIA	omissis	DIMAGLI LEONARDO	15470146521	14.887	1.400
2075	PUGLIA	omissis	DI MAGGIO ANGELO	15470095611	5.000	1.400
2076	PUGLIA	omissis	DIMAGGIO ANNA	15470033687	7.717	1.400
2077	PUGLIA	omissis	DIMAGGIO ANNA	15470108430	63.669	1.400
2078	PUGLIA	omissis	DI MAGGIO ANTONIO SERGIO	15470095702	5.000	1.400
2079	PUGLIA	omissis	DIMAGGIO SALVATORE	15470099712	36.634	1.400
2080	PUGLIA	omissis	DIMAGGIO VITO	15470037340	27.012	1.400
2081	PUGLIA	omissis	DI MEO SALVATORE	15470086610	110.037	1.400
2082	PUGLIA	omissis	DI MEO SALVATORE	15470173418	14.851	1.400
2083	PUGLIA	omissis	DI MELLA CARMINE	15470155985	81.096	1.400
2084	PUGLIA	omissis	DEMILITO FRANCESCO	15470054535	10.000	1.400
2085	PUGLIA	omissis	DIMILITO LUIGI	15470190065	1.792	1.400
2086	PUGLIA	omissis	DEMILITO ALESSANDRA	15470047802	20.000	1.400
2087	PUGLIA	omissis	DI MOLFETTA MICHELE	15470044791	133.582	1.400
2088	PUGLIA	omissis	DI MOLFETTA ENOC	15470179480	194.033	1.400
2089	PUGLIA	omissis	DI MOLFETTA VITO	15470063502	90.000	1.400
2090	PUGLIA	omissis	DI MOLFETTA VITO	15470121714	200.000	1.400
2091	PUGLIA	omissis	DIMMITO DOMENICO	15470232818	12.916	1.400
2092	PUGLIA	omissis	DIMMITO GIUSEPPE	15470010404	12.801	1.400
2093	PUGLIA	omissis	DIMMITO LUCIA	15470228345	66.168	1.400
2094	PUGLIA	omissis	DIMMITO LUIGIA	15470228410	40.331	1.400
2095	PUGLIA	omissis	DIMMITO WALTER	15470134535	200.000	1.400
2096	PUGLIA	omissis	DE MONTE COSIMO	15470123710	14.164	1.400
2097	PUGLIA	omissis	DIMONTE COSTANTINO	15470078013	30.525	1.400
2098	PUGLIA	omissis	DI MONTE ANNA LISA	15470025618	10.000	1.400
2099	PUGLIA	omissis	DAMIANI PAOLA	15470254507	100.000	1.400
2100	PUGLIA	omissis	DIMONTE PASQUALE	15470078039	29.552	1.400
2101	PUGLIA	omissis	DOMANICO RAFFAELLA	15470247980	30.000	1.400
2102	PUGLIA	omissis	DE MONTE ORAZIO	15470143684	3.605	1.400
2103	PUGLIA	omissis	DIMONOPOLI SALVATORE	15470183599	30.000	1.400
2104	PUGLIA	omissis	D'AMURI CIRO	15470181809	62.470	1.400
2105	PUGLIA	omissis	DE MAURO CARLO	15470079300	10.000	1.600
2106	PUGLIA	omissis	DI MARIA COSIMO	15470078344	14.000	1.400
2107	PUGLIA	omissis	DE MARCO COSIMO	15470159391	2.500	1.400
2108	PUGLIA	omissis	DI MARIA COSIMO	15470033612	100.000	3.693
2109	PUGLIA	omissis	DE MARCO ADA	15470173582	5.000	1.400
2110	PUGLIA	omissis	DE MARTINO DOMENICO	15470047158	41.938	1.400
2111	PUGLIA	omissis	DI MARIA FRANCESCO	15470270362	5.000	1.400
2112	PUGLIA	omissis	DI MAURO FRANCESCO	15470120138	2.234	1.400
2113	PUGLIA	omissis	DE MARCO FRANCESCA	15470232487	5.000	1.400
2114	PUGLIA	omissis	DE MARCO FABRIZIO	15470164250	200.000	6.019
2115	PUGLIA	omissis	DI MARIA GIOVANNI	15470104322	200.000	1.400
2116	PUGLIA	omissis	D'AMURI GIOVANNI	15470133255	10.000	1.400
2117	PUGLIA	omissis	DE MARINIS GIACINTO GIOVANNI	15470100601	100.000	1.400
2118	PUGLIA	omissis	DE MARTINIS GIUSEPPINA	15470062033	100.000	1.400
2119	PUGLIA	omissis	DI MURO GIUSEPPE ANTONIO	15470067867	15.000	1.400
2120	PUGLIA	omissis	DI MURO GAETANO	15470067834	15.300	1.400
2121	PUGLIA	omissis	DI MURO LUCIA	15470206721	10.000	1.400
2122	PUGLIA	omissis	DE MARCO LUCA	15470122522	18.250	1.400
2123	PUGLIA	omissis	D'AMURI LUCIA	15470117035	7.720	1.400
2124	PUGLIA	omissis	DE MARCO LUCIA VITA	15470122563	2.438	1.400
2125	PUGLIA	omissis	DE MARTINO NORANTE MARIO GIULIO	15470017979	200.000	1.400
2126	PUGLIA	omissis	DE MARCO MICHELE	15470058056	20.000	1.833
2127	PUGLIA	omissis	DE MARCO EMANUELA	15470025642	25.000	1.400
2128	PUGLIA	omissis	DE MAURO MARCO	15470065101	10.000	1.400
2129	PUGLIA	omissis	DE MARTINO NUNZIA	15470179092	11.665	1.400
2130	PUGLIA	omissis	DE MAURO ANTONIO	15470030972	20.000	1.400
2131	PUGLIA	omissis	D'AMURI ANTONIO	15470277425	4.489	1.400
2132	PUGLIA	omissis	DI MURO PAOLO	15470197383	76.283	1.400
2133	PUGLIA	omissis	DE MARCO PAOLA	15470123124	4.000	1.400
2134	PUGLIA	omissis	DI MURO PAOLA	15470197284	40.104	1.400
2135	PUGLIA	omissis	DE MAURO PAMELA	15470104371	17.300	1.400
2136	PUGLIA	omissis	DI MURO PASQUALE	15470216969	10.000	1.400
2137	PUGLIA	omissis	D'AMURI PASANA	15470232313	32.667	1.400
2138	PUGLIA	omissis	DE MARTINO NORANTE RAFFAELE	15470067750	15.000	1.400
2139	PUGLIA	omissis	DE MARCO RAFFAELE	15470151661	30.305	1.400
2140	PUGLIA	omissis	DE MARCO ERNESTO	15470215219	20.000	1.400
2141	PUGLIA	omissis	DE MARCO STELLA	15470135201	20.000	1.400
2142	PUGLIA	omissis	DI MISE FRANCESCO	15470259266	7.000	1.400
2143	PUGLIA	omissis	DE MUSSO FRANCESCO	15470084615	6.000	1.400
2144	PUGLIA	omissis	DI MASO FRANCESCO	15470173442	200.000	1.400
2145	PUGLIA	omissis	DIMASTRODONATO GIUSEPPE	15470185792	100.000	1.400
2146	PUGLIA	omissis	DIMASTRODONATO IMMACOLATA	15470217009	200.000	1.400
2147	PUGLIA	omissis	DIMASTROGIOVANNI IMMACOLATA	15470175645	4.021	1.400
2148	PUGLIA	omissis	DIMASTROMATTEO ANGELO RAFFAELE	15470038231	20.000	1.400
2149	PUGLIA	omissis	DI MASI ANNA MARIA	15470128925	5.000	1.400
2150	PUGLIA	omissis	DIMITRI COSIMO	15470263201	27.400	1.400
2151	PUGLIA	omissis	DI MOTOLI COSIMO	15470071059	10.000	1.400
2152	PUGLIA	omissis	DE MATTEIS DANIELA	15470048610	11.844	1.400
2153	PUGLIA	omissis	DIMITRI GEMMA	15470206531	4.000	1.461
2154	PUGLIA	omissis	DAMATO GIOVANNI	15470229699	3.198	1.400
2155	PUGLIA	omissis	DE MATTEIS GIOVANNI	15470225309	80.000	1.400
2156	PUGLIA	omissis	DAMATO GIUSEPPE	15470167626	45.233	1.400
2157	PUGLIA	omissis	DIMATTEO LUIGI	15470141290	195.375	1.400
2158	PUGLIA	omissis	DAMATO MICHELE	15470202027	40.000	1.400
2159	PUGLIA	omissis	DIMITRIO MICHELE	15470275213	5.000	1.400
2160	PUGLIA	omissis	DI MITRI ANTONIO	15470159656	25.706	1.400
2161	PUGLIA	omissis	D'AMATO ROCCO	15470152040	1.500	1.400
2162	PUGLIA	omissis	DIMITA RAFFAELLA	15470202688	24.105	1.928
2163	PUGLIA	omissis	DIMATTEO RUGGIERO	15470078005	200.000	1.400
2164	PUGLIA	omissis	DI MATTINA ROBERTA MARIA	15470275668	2.500	1.400
2165	PUGLIA	omissis	DAMATO ROSA	15470225952	25.632	1.400
2166	PUGLIA	omissis	DE MITRI VINCENZO	15470058262	20.000	1.833
2167	PUGLIA	omissis	DI NICOLI FRANCESCO	15470073857	15.000	1.400
2168	PUGLIA	omissis	DI NICOLI NICOLA	15470073873	20.000	1.400
2169	PUGLIA	omissis	DI NICOLI SABINO STEFANO	15470073881	10.000	1.400
2170	PUGLIA	omissis	DONADEI MARIA CARMELA	15470105485	6.000	1.400
2171	PUGLIA	omissis	D'ANDRIA NICOLA	15470201722	23.941	1.400
2172	PUGLIA	omissis	D'ANDREA ANDREA	15470231299	98.000	1.400
2173	PUGLIA	omissis	DEANGELIS BASILIO	15470073907	39.177	1.400
2174	PUGLIA	omissis	DE ANGELIS DOMENICO	15470233733	50.000	1.400
2175	PUGLIA	omissis	D'ANGELI FEDERICO	15470178730	10.000	1.400
2176	PUGLIA	omissis	D'ANGELI GIOVANNI	15470024389	10.000	1.400
2177	PUGLIA	omissis	D'ONGHIA GIUSEPPE	15470240514	100.000	1.400

SEZIONE COMPETITIVITA' DELLE FILIERE AGROALIMENTARI
Servizio Filiere agricole sostenibili e multifunzionalità

n.	Regione	CUAA richiedente	Denominazione richiedente	Numero domanda	Superficie richiesta (mq)	Superficie assegnata (mq)
2178	PUGLIA	omissis	DE ANGELIS GIUSEPPE	15470179324	76.661	1.400
2179	PUGLIA	omissis	D'ANGELI ILENIA MARIA	15470146414	10.000	1.400
2180	PUGLIA	omissis	D'ANGELI LORENZO	15470146422	4.000	1.400
2181	PUGLIA	omissis	D'ONGHIA MARIA	15470205921	100.000	1.400
2182	PUGLIA	omissis	DE ANGELIS MARIA PIA	15470152800	2.500	1.400
2183	PUGLIA	omissis	DE ANGELIS NEREO	15470228071	20.000	1.400
2184	PUGLIA	omissis	DONGIOVANNI NATALI	15470236645	200.000	1.400
2185	PUGLIA	omissis	DEANGELIS ANTONIO	15470179282	200.000	1.400
2186	PUGLIA	omissis	D'ANGELA STELLA	15470078237	56.265	1.400
2187	PUGLIA	omissis	D'ANGELO SIMONE	15470165430	50.000	1.400
2188	PUGLIA	omissis	DE ANGELIS SANTO	15470184183	44.194	1.400
2189	PUGLIA	omissis	DINOI GIOVANNI	15470218635	20.000	1.400
2190	PUGLIA	omissis	DI NOI LUCIA	15470054204	10.000	1.400
2191	PUGLIA	omissis	DI NOI MARGHERITA	15470079995	200.000	6.019
2192	PUGLIA	omissis	DI NOIA MICHELE	15470168210	34.500	1.400
2193	PUGLIA	omissis	DI NOIA MICHELE	15470145747	5.000	1.400
2194	PUGLIA	omissis	DINOI MARIANGELA	15470008606	200.000	1.400
2195	PUGLIA	omissis	DINOI ANDREA	15470009372	20.000	1.400
2196	PUGLIA	omissis	DI NOIA ANNA	15470077502	20.000	1.400
2197	PUGLIA	omissis	DINOI PAOLO ENZO	15470061696	11.300	1.400
2198	PUGLIA	omissis	DINOI PIETRO	15470008549	200.000	1.400
2199	PUGLIA	omissis	DINOI PIETRO	15470038082	5.800	1.400
2200	PUGLIA	omissis	DINOI ROSANNA	15470068600	20.000	1.833
2201	PUGLIA	omissis	DI NOIA SALVATORE	15470168350	50.000	1.400
2202	PUGLIA	omissis	DANIELLO MICHELE	15470104603	200.000	1.400
2203	PUGLIA	omissis	DANIELLO MICHELE	15470057108	200.000	1.400
2204	PUGLIA	omissis	DANIELLO MICHELE	15470088251	200.000	1.400
2205	PUGLIA	omissis	DANIELLO ANNAMARIA	15470088244	200.000	1.400
2206	PUGLIA	omissis	DANIELLO AURELIO	15470104553	200.000	1.400
2207	PUGLIA	omissis	DI NUNNO LUIGIA	15470112978	8.193	1.400
2208	PUGLIA	omissis	DI NUNNO LORENZO	15470262500	4.302	1.400
2209	PUGLIA	omissis	DI IANNI MICHELE	15470017482	45.000	1.400
2210	PUGLIA	omissis	DI IANNI MARILENA	15470233436	7.000	1.400
2211	PUGLIA	omissis	DI NUNNO INCORONATA	15470162957	49.418	1.400
2212	PUGLIA	omissis	DI NUNNO SABINA	15470206770	6.000	1.400
2213	PUGLIA	omissis	DANESE EMANUELE	15470186071	26.523	1.400
2214	PUGLIA	omissis	DANESE ANTONIO	15470185875	200.000	1.400
2215	PUGLIA	omissis	DE NISCO ENZA	15470230879	20.000	1.400
2216	PUGLIA	omissis	DANESE EUPREPIO	15470186014	29.398	1.400
2217	PUGLIA	omissis	DE NITTIS BIASE	15470273036	45.302	1.400
2218	PUGLIA	omissis	D'ANTONIO CARMINE	15470108265	161.500	1.400
2219	PUGLIA	omissis	DONATACCI CARMEN	15470135920	40.000	1.400
2220	PUGLIA	omissis	DONATELLI COSIMO	15470270040	71.476	3.030
2221	PUGLIA	omissis	DONATELLI GIANFRANCO	15470134469	3.000	1.400
2222	PUGLIA	omissis	D'INTRONO LUIGI	15470202654	29.763	1.400
2223	PUGLIA	omissis	DE NITTIS MICHELE	15470099985	34.606	1.400
2224	PUGLIA	omissis	DONATELLI ANGELA	15470173152	4.572	1.400
2225	PUGLIA	omissis	D'INTRONO PASQUALE	15470226000	10.000	1.400
2226	PUGLIA	omissis	DI NITTO PIETRO GIOVANNI	15470174556	10.000	1.400
2227	PUGLIA	omissis	DONATELLI VICTORIA	15470173384	173.718	1.400
2228	PUGLIA	omissis	DE NOVELLIS DOMENICO	15470222579	200.000	1.400
2229	PUGLIA	omissis	DONVITO MARIA SCALA	15470165117	20.000	1.400
2230	PUGLIA	omissis	DENOVELLIS ROSALINDA	15470064328	20.000	1.400
2231	PUGLIA	omissis	DANZA COLOMBA	15470046481	20.600	1.400
2232	PUGLIA	omissis	DONZELLA ANTONIETTA	15470209436	99.000	1.400
2233	PUGLIA	omissis	DANZA ANTONIO	15470018068	15.000	1.400
2234	PUGLIA	omissis	DANZI ANTONIO	15470113018	60.573	1.400
2235	PUGLIA	omissis	DE NUZZO PAOLO	15470078161	40.000	1.400
2236	PUGLIA	omissis	DONZELLA PIETRO	15470189190	3.000	1.400
2237	PUGLIA	omissis	DANZA PIETRO	15470258961	20.000	1.400
2238	PUGLIA	omissis	DE NUZZO ROSA	15470206200	20.000	1.400
2239	PUGLIA	omissis	DIPACE FELICE	15470118454	20.000	1.400
2240	PUGLIA	omissis	DIPACE SAVINO	15470019702	29.504	1.400
2241	PUGLIA	omissis	DE PADOVA DOMENICA	15470176221	10.000	1.400
2242	PUGLIA	omissis	DE PADOVA GIOVANNI	15470214402	7.000	1.400
2243	PUGLIA	omissis	DE PADOVA GIOSUE'	15470148832	10.000	1.400
2244	PUGLIA	omissis	DE PADOVA ELISABETTA	15470263003	5.000	1.400
2245	PUGLIA	omissis	DE PADOVA LUCIANO	15470045681	17.432	1.400
2246	PUGLIA	omissis	DE PADOVA LUCIA	15470256429	3.500	1.400
2247	PUGLIA	omissis	DE PADOVA LUCIANO GIOVANNI	15470085273	26.683	1.400
2248	PUGLIA	omissis	DE PADOVA IMMACOLATA	15470210327	20.000	1.400
2249	PUGLIA	omissis	DE PADOVA MICHELE	15470053289	200.000	1.400
2250	PUGLIA	omissis	DE PADOVA ANTONELLA	15470255785	5.278	1.400
2251	PUGLIA	omissis	DE PADOVA PASQUALE PIETRO	15470256437	5.000	1.400
2252	PUGLIA	omissis	DE PADOVA ROBERTO	15470120849	8.472	1.400
2253	PUGLIA	omissis	DE PADOVA STEFANO LUCIO	15470072206	110.077	1.400
2254	PUGLIA	omissis	DI PALMA CARLO	15470262211	200.000	1.400
2255	PUGLIA	omissis	DE PALMA DAMIANA	15470069574	20.000	1.400
2256	PUGLIA	omissis	DI PALMA DOMENICO GERARDO	15470262187	200.000	1.400
2257	PUGLIA	omissis	DE PALO DOMENICO	15470103530	7.794	1.400
2258	PUGLIA	omissis	DE PALO FRANCESCO	15470012905	50.000	1.400
2259	PUGLIA	omissis	DE PALMA GAETANO	15470102391	200.000	1.400
2260	PUGLIA	omissis	DE PALO LUIGI	15470085257	8.000	1.400
2261	PUGLIA	omissis	DIPAOLA ALBERTO	15470049865	200.000	1.400
2262	PUGLIA	omissis	D'APOLITO MARIA FONTANA	15470160241	10.000	1.400
2263	PUGLIA	omissis	D'APOLITO MARIA	15470268176	80.000	1.400
2264	PUGLIA	omissis	DI PALMA NICOLA	15470231901	17.374	1.400
2265	PUGLIA	omissis	DI PALMA NICOLA	15470246750	10.000	1.400
2266	PUGLIA	omissis	D'APOLITO PIETRO	15470129600	20.000	1.400
2267	PUGLIA	omissis	DIPALMA RAFFAELE	15470042209	8.133	1.400
2268	PUGLIA	omissis	D'APOLITO TEODOSIO	15470226042	15.000	1.400
2269	PUGLIA	omissis	DI PILATO TERESA	15470005297	20.000	1.400
2270	PUGLIA	omissis	DE PALO VALENTINO	15470183961	20.000	1.400
2271	PUGLIA	omissis	DI PUMPO GIOVANNI	15470251461	30.000	1.400
2272	PUGLIA	omissis	DI PUMPO EMILIO	15470092410	15.000	1.400
2273	PUGLIA	omissis	DI PUMPO MATTEO	15470141167	15.000	1.400
2274	PUGLIA	omissis	DIPINTO MICHELINA	15470000827	86.493	1.400
2275	PUGLIA	omissis	D'IPPOLITO ANTONIO GIUSEPPE	15470108489	23.486	1.400
2276	PUGLIA	omissis	D'APRILE CARMELA	15470186790	100.000	1.400
2277	PUGLIA	omissis	D'APRILE FRANCESCO	15470120328	50.000	1.400
2278	PUGLIA	omissis	DIPIERRO GIOVANNA	15470043397	15.000	1.400
2279	PUGLIA	omissis	DIPERNA MARIA	15470254606	78.699	1.400
2280	PUGLIA	omissis	DI PIERRO MARIA	15470149525	1.200	1.200
2281	PUGLIA	omissis	D'APRILE VITO	15470124007	50.000	1.400
2282	PUGLIA	omissis	DE PASCALIS COSIMO GIUSEPPE	15470235639	20.000	1.400
2283	PUGLIA	omissis	DEPASCALE CIRO	15470040872	17.338	1.400
2284	PUGLIA	omissis	DEPASCALE DOMENICO COSIMO	15470114081	7.776	1.400

SEZIONE COMPETITIVITA' DELLE FILIERE AGROALIMENTARI
Servizio Filiere agricole sostenibili e multifunzionalità

n.	Regione	CUAA richiedente	Denominazione richiedente	Numero domanda	Superficie richiesta (mq)	Superficie assegnata (mq)
2285	PUGLIA	omissis	DEPASCALE DOMENICO	15470081561	20.000	1.400
2286	PUGLIA	omissis	DEPASCALE FRANCESCO	15470022813	8.454	1.400
2287	PUGLIA	omissis	DE PASCALIS GIANLUIGI	15470242734	10.000	1.400
2288	PUGLIA	omissis	DI PASQUALE GINO	15470044494	50.000	1.400
2289	PUGLIA	omissis	DE PASCALE GIOVANNI ADOLFO	15470033190	17.638	1.400
2290	PUGLIA	omissis	DI PASQUALE GIOVANNI	15470077940	20.000	1.400
2291	PUGLIA	omissis	DE PASCALIS CANDIDO GIUSEPPINA	15470201433	50.000	1.400
2292	PUGLIA	omissis	DE PASCALIS LUIGI	15470252071	25.000	1.400
2293	PUGLIA	omissis	DE PASCALE IMMACOLATA	15470164425	3.890	1.400
2294	PUGLIA	omissis	DE PASCALE EMIDIO	15470151497	4.400	1.400
2295	PUGLIA	omissis	DE PASCALE MARIA PASANA	15470252980	6.699	1.400
2296	PUGLIA	omissis	DE PASCALIS MASSIMO	15470207687	43.903	1.400
2297	PUGLIA	omissis	DEPASCALE ANGELO	15470081603	20.000	1.400
2298	PUGLIA	omissis	DEPASCALE PAOLO MARCO	15470160720	1.800	1.400
2299	PUGLIA	omissis	DE PASCALE ROSANNA	15470160910	13.600	1.400
2300	PUGLIA	omissis	DE PASCALIS SIMONE	15470074277	180.559	1.400
2301	PUGLIA	omissis	DE PASCALE IVANA	15470066224	88.477	1.400
2302	PUGLIA	omissis	DI PIETRO ADAMO	15470048297	13.183	1.400
2303	PUGLIA	omissis	DI PIETRO DINA	15470053453	64.562	1.400
2304	PUGLIA	omissis	DI PIETRO GIADA	15470012822	20.533	1.400
2305	PUGLIA	omissis	DI PIETRO ALFONSO	15470001353	100.000	1.400
2306	PUGLIA	omissis	DI PIETRO MARCO	15470028810	200.000	1.400
2307	PUGLIA	omissis	DI PIETRO NICOLA	15470001346	100.000	1.400
2308	PUGLIA	omissis	DI PIETRANGELO NICOLA	15470175785	10.000	1.400
2309	PUGLIA	omissis	DI PIETRANGELO PIETRO	15470201870	200.000	6.019
2310	PUGLIA	omissis	DE QUARTO COSIMO	15470003979	4.000	1.400
2311	PUGLIA	omissis	DE QUARTO GAETANO	15470248996	30.000	1.400
2312	PUGLIA	omissis	DE QUARTO PIERO	15470122043	11.000	1.400
2313	PUGLIA	omissis	DE QUARTO RAFFAELLA ANGELA	15470108349	5.817	1.400
2314	PUGLIA	omissis	DE QUARTO ROBERTA	15470261742	1.180	1.180
2315	PUGLIA	omissis	D'ERCHIE CASIMIRO	15470002799	117.943	1.400
2316	PUGLIA	omissis	D'ERCOLE ALESSANDRA	15470174606	12.153	1.400
2317	PUGLIA	omissis	D'ERCHIA MICHELANGELO	15470245661	10.000	1.400
2318	PUGLIA	omissis	D'ERCOLE ANTONIO	15470179274	71.579	3.032
2319	PUGLIA	omissis	DIRODI MICHELE	15470072362	50.000	1.400
2320	PUGLIA	omissis	DIRODI IVAN PASQUALE	15470053875	30.000	1.400
2321	PUGLIA	omissis	D'ERI MARIA	15470122050	10.000	1.400
2322	PUGLIA	omissis	DARGENIO BARTOLOMEO	15470104835	11.993	1.400
2323	PUGLIA	omissis	DEROGATIS CARMELA	15470006980	22.231	1.400
2324	PUGLIA	omissis	DI RUGGIERO CINZIA	15470073923	10.000	1.400
2325	PUGLIA	omissis	DARGENIO COSIMO	15470026210	48	48
2326	PUGLIA	omissis	DARGENIO GIUSEPPE	15470175876	200.000	1.400
2327	PUGLIA	omissis	DARGENIO MICHELE	15470227966	26.625	1.400
2328	PUGLIA	omissis	DARGENIO MARIA STELLA	15470110469	45.482	1.400
2329	PUGLIA	omissis	DARGENIO ANNA MARIA	15470072198	2.128	1.400
2330	PUGLIA	omissis	DARGENIO RUGGIERO	15470175835	200.000	1.400
2331	PUGLIA	omissis	DARGENIO VITO RUGGIERO	15470105170	107.940	1.400
2332	PUGLIA	omissis	IADAROLA LUIGIA	15470227974	20.000	1.400
2333	PUGLIA	omissis	DI RENZO CONCETTA MARIA	15470141118	177.378	1.400
2334	PUGLIA	omissis	ADRIANI CONCETTA	15470146919	24.715	1.400
2335	PUGLIA	omissis	D'ORONZO COSIMO DAMIANO	15470151042	40.000	1.400
2336	PUGLIA	omissis	DORONZO DOMENICO	15470057421	56.000	1.400
2337	PUGLIA	omissis	DORONZO DOMENICO	15470244185	11.000	1.400
2338	PUGLIA	omissis	DURANTE FRANCESCO	15470081512	10.000	1.400
2339	PUGLIA	omissis	DORONZO FRANCESCO	15470100742	200.000	1.400
2340	PUGLIA	omissis	DORONZO FRANCESCO	15470175769	9.316	1.400
2341	PUGLIA	omissis	DURANTE FRANCO	15470103894	11.276	1.400
2342	PUGLIA	omissis	DORONZO FRANCESCO	15470078690	130.533	1.400
2343	PUGLIA	omissis	DURANTE FEDERICA	15470184662	4.396	1.400
2344	PUGLIA	omissis	DURANTE GIOVANNI	15470184688	22.474	1.400
2345	PUGLIA	omissis	DURANTE GIUSEPPE EMILIO	15470188911	90.000	1.400
2346	PUGLIA	omissis	DORONZO GIUSEPPE	15470270453	10.000	1.400
2347	PUGLIA	omissis	DORONZO GIUSEPPE	15470076165	147.618	1.400
2348	PUGLIA	omissis	DURANTE GIUSEPPINA MARIA	15470244623	10.000	1.400
2349	PUGLIA	omissis	DORONZO GIUSEPPE	15470155639	100.000	1.400
2350	PUGLIA	omissis	DURANTE LUIGI	15470266592	10.000	1.400
2351	PUGLIA	omissis	DORONZO LUIGI	15470270438	20.000	1.400
2352	PUGLIA	omissis	DORONZO LUIGI	15470205236	149.381	1.400
2353	PUGLIA	omissis	ADRIANO LEONARDO ANTONIO	15470252253	10.000	1.400
2354	PUGLIA	omissis	DORONZO ALBERTO	15470228113	16.865	1.400
2355	PUGLIA	omissis	DURANTE MARIA CRISTINA	15470244474	10.000	1.400
2356	PUGLIA	omissis	DORONZO MICHELE	15470109842	150.000	1.400
2357	PUGLIA	omissis	DORONZO MARIO	15470086180	34.383	1.400
2358	PUGLIA	omissis	DORONZO ANGELO	15470026830	8.611	1.400
2359	PUGLIA	omissis	DURANTE ANGELO RAFFAELE	15470059211	19.954	1.400
2360	PUGLIA	omissis	DURANTE ANNALISA SONIA	15470263839	4.887	1.400
2361	PUGLIA	omissis	DORONZO ANNALISA	15470155654	100.000	1.400
2362	PUGLIA	omissis	DORONZO ANTONIETTA	15470230085	10.256	1.400
2363	PUGLIA	omissis	DURANTE ANTONIO	15470184654	7.657	1.400
2364	PUGLIA	omissis	DORONZO PASQUALE	15470205343	34.191	1.400
2365	PUGLIA	omissis	D'ORONZO PIETRO	15470120567	15.000	1.400
2366	PUGLIA	omissis	DORONZO RICCARDO	15470175900	24.702	1.400
2367	PUGLIA	omissis	DORONZO RUGGIERO	15470175926	57.169	1.400
2368	PUGLIA	omissis	DORONZO SAVINO	15470168111	17.685	1.400
2369	PUGLIA	omissis	DORONZO SAVINO	15470141241	120.000	1.400
2370	PUGLIA	omissis	DURANTE SALVATORE	15470206515	6.436	1.400
2371	PUGLIA	omissis	DORONZO SALVATORE	15470078732	111.468	1.400
2372	PUGLIA	omissis	DORONZO TOMMASO	15470205269	117.302	1.400
2373	PUGLIA	omissis	DORONZO VITO ANTONIO	15470078765	61.749	1.400
2374	PUGLIA	omissis	D'ORIA COSIMO	15470227875	30.000	1.400
2375	PUGLIA	omissis	D'ORIA COSIMO	15470129840	10.000	1.400
2376	PUGLIA	omissis	DORIA GREGORIO	15470033877	4.000	1.400
2377	PUGLIA	omissis	D'ARPA ALESSANDRO	15470206382	16.862	1.400
2378	PUGLIA	omissis	D'ARPA MARCELLA	15470065044	10.000	1.400
2379	PUGLIA	omissis	D'ERRICO COSIMO	15470003987	2.500	1.400
2380	PUGLIA	omissis	D'ERRICO PIETRO	15470149392	20.700	1.400
2381	PUGLIA	omissis	D'ERRICO ROSA	15470201813	28.152	1.400
2382	PUGLIA	omissis	DIRESE GIANCARLO	15470146190	85.851	1.400
2383	PUGLIA	omissis	D'URSO LEONARDO	15470023712	91.106	1.400
2384	PUGLIA	omissis	D'ORSI EMILIA CONCETTA	15470051176	25.500	1.400
2385	PUGLIA	omissis	D'URSO ANDREA	15470070218	100.000	1.400
2386	PUGLIA	omissis	D'URSO ANGELO	15470276518	200.000	1.400
2387	PUGLIA	omissis	D'URSO PIETRO	15470226299	3.475	1.400
2388	PUGLIA	omissis	D'URSO ROSA	15470276443	200.000	1.400
2389	PUGLIA	omissis	DE RUVO PASQUA	15470232347	10.000	1.400
2390	PUGLIA	omissis	DRAZZA DAVIDE	15470267913	46.461	1.400
2391	PUGLIA	omissis	DE RAZZA GIANGIACOMO ANTONIO	15470010842	51.775	1.400

SEZIONE COMPETITIVITA' DELLE FILIERE AGROALIMENTARI
Servizio Filiere agricole sostenibili e multifunzionalità

n.	Regione	CUAA richiedente	Denominazione richiedente	Numero domanda	Superficie richiesta (mq)	Superficie assegnata (mq)
2392	PUGLIA	omissis	DESCRIVO ELISABETTA	15470085919	13.125	1.400
2393	PUGLIA	omissis	DESCRIVO MARIA	15470027481	50.000	1.400
2394	PUGLIA	omissis	DE SALVIA ALESSANDRA ANTONIA	15470046259	30.000	1.400
2395	PUGLIA	omissis	DE SALES ANTONELLA	15470150424	1.500	1.400
2396	PUGLIA	omissis	DE SIMONE COSIMO	15470123751	10.288	1.400
2397	PUGLIA	omissis	DE SUMMA FRANCESCO	15470162999	20.000	1.400
2398	PUGLIA	omissis	DE SUMMA LUCIA	15470175942	10.000	1.400
2399	PUGLIA	omissis	DE SIMONE EMANUELA	15470004233	4.300	1.400
2400	PUGLIA	omissis	DE SANTIS COSIMO	15470085307	31.610	1.400
2401	PUGLIA	omissis	DE SANTIS GIANFRANCO	15470096270	11.000	1.400
2402	PUGLIA	omissis	DE SANTIS GIUSEPPE ROSARIO	15470181007	5.000	1.400
2403	PUGLIA	omissis	DE SANTO GIUSEPPE	15470144393	200.000	1.400
2404	PUGLIA	omissis	DE SANTIS LEANDRA	15470157304	9.820	1.400
2405	PUGLIA	omissis	DE SANTIS ALESSIO GIOVANNI	15470059922	24.621	1.400
2406	PUGLIA	omissis	DE SANDOLI MICHELE	15470216076	10.000	1.400
2407	PUGLIA	omissis	DE SANTIS MICHELE	15470043686	10.000	1.400
2408	PUGLIA	omissis	DE SANTIS MARIO	15470064955	4.000	1.400
2409	PUGLIA	omissis	DE SANTIS MARIA ROSARIA	15470261825	200.000	1.400
2410	PUGLIA	omissis	DISANTO MARISA	15470146505	20.000	1.833
2411	PUGLIA	omissis	DE SANTO ARMANDO	15470015965	150.000	1.400
2412	PUGLIA	omissis	DI SIPIO COSTANTINA	15470009729	50.000	1.400
2413	PUGLIA	omissis	DI SAPIO DOMENICO	15470270651	200.000	1.400
2414	PUGLIA	omissis	DISPIRITO MARIA CONCETTA	15470149632	102.000	1.400
2415	PUGLIA	omissis	DI SAPIO MICHELE	15470270669	200.000	1.400
2416	PUGLIA	omissis	DE SARLO MARIO	15470015197	200.000	1.400
2417	PUGLIA	omissis	ADESSI GIOVANNI	15470085190	6.000	1.400
2418	PUGLIA	omissis	DASSISTI GIUSEPPE	15470044833	96.312	1.400
2419	PUGLIA	omissis	DE STRADIS COSIMO DAMIANO	15470225523	20.000	1.833
2420	PUGLIA	omissis	DISTRATIS COSIMO	15470129352	2.500	1.400
2421	PUGLIA	omissis	DI STASIO DANIELE	15470164623	33.473	1.400
2422	PUGLIA	omissis	DISTANTE FRANCESCA	15470258078	14.956	1.400
2423	PUGLIA	omissis	DISTASO GRAZIA	15470099746	20.000	1.400
2424	PUGLIA	omissis	DISTASI MARIO ROSARIO	15470111491	20.000	1.400
2425	PUGLIA	omissis	DISTRATIS ANGELO	15470026152	6.244	1.400
2426	PUGLIA	omissis	DISTRATIS ANTONIO GREGORIO	15470009091	6.000	1.400
2427	PUGLIA	omissis	DE STRADIS ANTONELLA	15470160639	5.000	1.400
2428	PUGLIA	omissis	DEASTIS ANTONIO	15470095413	18.091	1.400
2429	PUGLIA	omissis	DI STASO PAOLO	15470120229	27.000	1.400
2430	PUGLIA	omissis	DISTANTE SERGIO	15470204049	27.529	1.400
2431	PUGLIA	omissis	DE STEFANO SALVADOR	15470044577	200.000	1.400
2432	PUGLIA	omissis	DISTASO SALVATORE	15470101088	20.000	1.400
2433	PUGLIA	omissis	DISTANTE ETTORE	15470181825	88.236	1.400
2434	PUGLIA	omissis	DI TUCCIO LUIGI	15470188739	200.000	6.019
2435	PUGLIA	omissis	DI TUCCIO LUIGI	15470063130	100.000	3.693
2436	PUGLIA	omissis	D'AUTIGLIO MARIA ROSARIA	15470071638	6.699	1.400
2437	PUGLIA	omissis	DE TOMMASO CARMELO	15470119411	10.000	1.400
2438	PUGLIA	omissis	DETOMA GIUSEPPE	15470179431	200.000	1.400
2439	PUGLIA	omissis	DE TOMMASO PASQUALE	15470060607	2.000	1.400
2440	PUGLIA	omissis	DI TOMA RUGGIERO	15470272186	7.076	1.400
2441	PUGLIA	omissis	DI TONNO ANTONIO	15470245539	131.855	1.400
2442	PUGLIA	omissis	DI TURO FRANCESCO	15470245711	10.000	1.400
2443	PUGLIA	omissis	DITROIA LUCIA	15470203983	6.281	1.400
2444	PUGLIA	omissis	DI TRIA MARIA ROSARIA	15470185131	100.000	3.693
2445	PUGLIA	omissis	DI TURI NICOLA	15470099043	135.179	1.400
2446	PUGLIA	omissis	DI TRIA ANTONIO	15470241579	47.500	1.400
2447	PUGLIA	omissis	D'ETTORRE CAROLINA	15470081314	200.000	1.400
2448	PUGLIA	omissis	D'ETTORRE GIUSEPPINA	15470111111	4.387	1.400
2449	PUGLIA	omissis	D'ETTORRE EGIDIO ATTILIO	15470202696	7.700	1.400
2450	PUGLIA	omissis	D'ATTOMA MICHELE	15470064419	30.000	1.400
2451	PUGLIA	omissis	D'ETTORRE MARIA IMMACOLATA	15470270073	10.000	1.400
2452	PUGLIA	omissis	D'ETTORRE MARIO	15470034792	6.622	1.400
2453	PUGLIA	omissis	D'ETTORRE MARISA	15470270966	6.700	1.400
2454	PUGLIA	omissis	D'ETTORRE MASSIMO	15470120146	61.534	1.400
2455	PUGLIA	omissis	D'ETTORRE ANGELA ANNA	15470045699	28.091	1.400
2456	PUGLIA	omissis	DETTO ANNA	15470228386	21.984	1.400
2457	PUGLIA	omissis	DATTESI EUPREMIO	15470024520	12.746	1.400
2458	PUGLIA	omissis	D'ETTORRE REMEGGIO	15470160183	1.448	1.400
2459	PUGLIA	omissis	D'ETTORRES ARMANDO	15470237916	200.000	1.400
2460	PUGLIA	omissis	D'ETTORRES ARMANDO	15470237924	200.000	1.400
2461	PUGLIA	omissis	D'ETTORRES ROBERTO	15470237858	80.000	1.400
2462	PUGLIA	omissis	D'ETTORRES VINCENZO	15470237890	80.000	1.400
2463	PUGLIA	omissis	D'ETTORRE VITTORIO	15470040906	152.007	1.400
2464	PUGLIA	omissis	DI TIZIO CLAUDIO ANTONIO	15470093244	200.000	1.400
2465	PUGLIA	omissis	DI TIZIO GUIDO	15470093434	90.476	1.400
2466	PUGLIA	omissis	DIVICCARO GIOVANNI	15470229749	2.308	1.400
2467	PUGLIA	omissis	DIVICCARO GENNARO	15470182443	117.677	1.400
2468	PUGLIA	omissis	DIVICCARO GENNARO	15470078062	200.000	1.400
2469	PUGLIA	omissis	DIVICCARO MICHELE	15470078658	151.316	1.400
2470	PUGLIA	omissis	DE VICARIIS MARIA IMMACOLATA EMI	15470206846	62.035	1.400
2471	PUGLIA	omissis	DIVICCARO ANTONIO	15470076371	9.575	1.400
2472	PUGLIA	omissis	DIVICCARO RUGGIERO	15470078666	15.515	1.400
2473	PUGLIA	omissis	DIVICCARO ISIDORO	15470228337	9.185	1.400
2474	PUGLIA	omissis	DIVICCARO SALVATORE	15470227404	18.365	1.400
2475	PUGLIA	omissis	DE VALERIO ADOLFO SALVATORE	15470038611	4.035	1.400
2476	PUGLIA	omissis	DE VENUTO CATALDO	15470160985	39.537	1.400
2477	PUGLIA	omissis	DI VENTURA DAMIANO COSIMO	15470108547	19.514	1.400
2478	PUGLIA	omissis	D'AVANZO ADRIANO	15470038678	15.000	1.400
2479	PUGLIA	omissis	DAVANZO MARIA COSTANTINA	15470070200	10.000	1.400
2480	PUGLIA	omissis	DI VENOSA NICOLA	15470167204	142.754	1.400
2481	PUGLIA	omissis	D'AVANZO NICOLA	15470130301	15.000	1.400
2482	PUGLIA	omissis	DE VANNA ANGELA	15470154558	21.500	1.400
2483	PUGLIA	omissis	D'AVANZO TOMMASO	15470038686	20.000	1.400
2484	PUGLIA	omissis	DAVERSA FABIO	15470265594	10.000	1.600
2485	PUGLIA	omissis	DAVERSA ANTONIO PASQUALE	15470256205	70.000	1.400
2486	PUGLIA	omissis	DAVERSA VERONICA	15470254937	4.625	1.400
2487	PUGLIA	omissis	DI VITO GIANFRANCO	15470193820	13.139	1.400
2488	PUGLIA	omissis	DE VITO GIOVANNI	15470017136	65.000	1.400
2489	PUGLIA	omissis	DIVITTORIO GRAZIA	15470174804	54.456	1.400
2490	PUGLIA	omissis	DEVITO ALESSANDRO	15470086446	10.000	1.400
2491	PUGLIA	omissis	DI VITO MICHELE	15470182104	10.000	1.400
2492	PUGLIA	omissis	DE VITA MARISA	15470163369	200.000	1.400
2493	PUGLIA	omissis	DIVITO MARIA ROSARIA	15470059476	71.427	1.400
2494	PUGLIA	omissis	DE VITIS RAFFAELE	15470194935	50.000	1.400
2495	PUGLIA	omissis	DEVITA SAVERIO	15470271238	41.673	1.400
2496	PUGLIA	omissis	DE VITO ITALIA	15470066760	42.500	1.400
2497	PUGLIA	omissis	D'AYALA VALVA FRANCESCO SAVERIO	15470022920	200.000	1.400
2498	PUGLIA	omissis	D'AYALA VALVA MARIO	15470031657	200.000	1.400

SEZIONE COMPETITIVITA' DELLE FILIERE AGROALIMENTARI
Servizio Filiere agricole sostenibili e multifunzionalità

n.	Regione	CUAA richiedente	Denominazione richiedente	Numero domanda	Superficie richiesta (mq)	Superficie assegnata (mq)
2499	PUGLIA	omissis	D'AYALA VALVA ARTURO	15470022987	200.000	1.400
2500	PUGLIA	omissis	DE ZIO ROSA	15470261007	30.000	1.400
2501	PUGLIA	omissis	FABBIANO BIAGIO	15470270065	3.558	1.400
2502	PUGLIA	omissis	FABBIANO FEDERICO	15470041862	16.526	1.400
2503	PUGLIA	omissis	FABBIANO GIGLIO	15470255173	1.500	1.400
2504	PUGLIA	omissis	FABBIANO GIOVANNI	15470182005	116.925	1.400
2505	PUGLIA	omissis	FABBIANO MARIA DONATA	15470123819	21.165	1.400
2506	PUGLIA	omissis	FABBIANO MINA	15470120963	20.000	1.400
2507	PUGLIA	omissis	FABBIANO ANGELO	15470120906	85.486	1.400
2508	PUGLIA	omissis	FABBIANO ANNUNZIATA	15470122068	17.500	1.400
2509	PUGLIA	omissis	FABBRICATORE ANTONIA	15470025535	17.376	1.400
2510	PUGLIA	omissis	FABBIANO ANTONIO	15470201987	8.539	1.400
2511	PUGLIA	omissis	FABBIANO PASQUALE	15470123868	18.730	1.400
2512	PUGLIA	omissis	FABIANO ROCCO	15470199041	18.520	1.400
2513	PUGLIA	omissis	FABRIZIO MARISA	15470232503	58.486	1.400
2514	PUGLIA	omissis	FICCO FRANCESCO	15470126945	25.013	1.400
2515	PUGLIA	omissis	FUCCI ANNA	15470003748	35.678	1.400
2516	PUGLIA	omissis	FACECCHIA ANTONIO EMANUELE	15470251487	10.000	1.400
2517	PUGLIA	omissis	FUCCI RAFFAELE	15470197615	21.314	1.400
2518	PUGLIA	omissis	FADDA-DENTICE DI FRASSO MASSIMILIANO	15470033760	20.000	1.400
2519	PUGLIA	omissis	FEDELE COSIMO	15470184225	57.685	1.400
2520	PUGLIA	omissis	FEDELE ANNALISA	15470102235	200.000	1.400
2521	PUGLIA	omissis	FIDOLINO PIERA STEFANIA	15470172030	14.000	1.400
2522	PUGLIA	omissis	IAFFALDANO GIUSEPPE	15470088426	85.199	1.400
2523	PUGLIA	omissis	IAFFALDANO GIUSEPPE CARMINE	15470233642	50.000	1.400
2524	PUGLIA	omissis	IAFFALDANO LUIGI	15470061688	150.000	1.400
2525	PUGLIA	omissis	IAFFALDANO ALFONSO	15470198209	165.000	1.400
2526	PUGLIA	omissis	IAFFALDANO MICHELINA	15470195940	31.500	1.400
2527	PUGLIA	omissis	IAFFALDANO NICOLA	15470233691	100.000	1.400
2528	PUGLIA	omissis	IAFFALDANO ANDREA	15470198787	190.000	1.400
2529	PUGLIA	omissis	IAFFALDANO ANDREA	15470262229	100.000	3.693
2530	PUGLIA	omissis	FAGNILLO FRANCESCO	15470176395	36.337	1.400
2531	PUGLIA	omissis	FELICE CIRO	15470064666	10.000	1.400
2532	PUGLIA	omissis	FELICE COSIMA	15470078336	43.447	1.400
2533	PUGLIA	omissis	FALCONE FRANCESCA	15470174150	147.799	1.400
2534	PUGLIA	omissis	FALCONE GIOVANNI	15470054352	30.000	1.400
2535	PUGLIA	omissis	FALCONETTI GIACINTO GIUSEPPE	15470229756	621	621
2536	PUGLIA	omissis	FALCONETTI GIUSEPPE	15470031251	42.573	1.400
2537	PUGLIA	omissis	FALCONIERI NUNZIO	15470051440	11.601	1.400
2538	PUGLIA	omissis	FALCO ANTONIO	15470161827	24.000	1.400
2539	PUGLIA	omissis	FALCONIERI ANTONIO	15470201565	90.000	1.400
2540	PUGLIA	omissis	FLACE NUNZIO VITO	15470253319	20.000	1.400
2541	PUGLIA	omissis	FALCONE PIETRO	15470110873	116.146	1.400
2542	PUGLIA	omissis	FALCONE SERENA	15470066646	200.000	1.400
2543	PUGLIA	omissis	FLACE SAVERIO	15470262567	20.000	1.400
2544	PUGLIA	omissis	FELICE SALVATORE	15470275460	10.000	1.400
2545	PUGLIA	omissis	FEOLA VITTORIO	15470243666	9.000	1.577
2546	PUGLIA	omissis	FILOGRANO FRANCESCA	15470037803	6.920	1.400
2547	PUGLIA	omissis	FILOGRASSO GIUSEPPE	15470003896	90.000	1.400
2548	PUGLIA	omissis	FALLACARA EUGENIO PASQUALE	15470162536	80.000	1.400
2549	PUGLIA	omissis	FILOMENO CIRO	15470192673	20.000	1.400
2550	PUGLIA	omissis	FLAMMIA FILIPPO	15470267392	22.000	1.400
2551	PUGLIA	omissis	FILOMENA LUIGI	15470200203	100.000	1.400
2552	PUGLIA	omissis	FILOMENA ANTONIO	15470262252	3.000	1.400
2553	PUGLIA	omissis	FILANNINO BARTOLOMEO	15470175983	45.025	1.400
2554	PUGLIA	omissis	FILANNINO BARTOLOMEO	15470133693	100.000	1.400
2555	PUGLIA	omissis	FILANNINO FRANCESCO	15470226224	24.232	1.400
2556	PUGLIA	omissis	FILANNINO FRANCESCO	15470104959	187.479	1.400
2557	PUGLIA	omissis	FILANNINO FRANCESCO	15470110980	105.772	1.400
2558	PUGLIA	omissis	FILANGIERI GIOVANNI ANTONIO	15470088632	20.000	1.400
2559	PUGLIA	omissis	FILANNINO GIOVANNI	15470145119	100.000	1.400
2560	PUGLIA	omissis	FILANNINO GIUSEPPE	15470206895	13.485	1.400
2561	PUGLIA	omissis	FILANNINO GIUSEPPE	15470104983	117.047	1.400
2562	PUGLIA	omissis	FILANNINO GIUSEPPE	15470134881	40.000	1.400
2563	PUGLIA	omissis	FILANNINO GRAZIA	15470088335	15.265	1.400
2564	PUGLIA	omissis	FILANNINO LUCA	15470078724	9.461	1.400
2565	PUGLIA	omissis	FILANNINO EMANUELE	15470078831	92.066	1.400
2566	PUGLIA	omissis	FALANGONE ANNA MARIA	15470256619	50.000	2.530
2567	PUGLIA	omissis	FILANNINO ANTONIO	15470013499	16.554	1.400
2568	PUGLIA	omissis	FILANGIERI PIERANGELA	15470033851	49.287	1.400
2569	PUGLIA	omissis	FILANNINO ROSANNA	15470025626	10.000	1.400
2570	PUGLIA	omissis	FILANNINO SABINO	15470078823	4.373	1.400
2571	PUGLIA	omissis	FILANNINO SAVINO	15470172824	15.925	1.400
2572	PUGLIA	omissis	FILANNINO SAVINO	15470206705	197.329	1.400
2573	PUGLIA	omissis	FILANNINO SAVERIO	15470204064	10.000	1.400
2574	PUGLIA	omissis	FLORIO GIUSEPPE MATTEO	15470160589	30.000	1.400
2575	PUGLIA	omissis	FLORIO MARIA SOCCORSA PIA	15470269950	44.500	1.400
2576	PUGLIA	omissis	FLORIO ANTONIO	15470254234	45.000	1.400
2577	PUGLIA	omissis	FLORA PASQUALE	15470186899	10.000	1.400
2578	PUGLIA	omissis	FLORIO ROBERTO	15470021641	21.596	1.400
2579	PUGLIA	omissis	FILO SCHIAVONI FULVIO	15470073220	12.400	1.400
2580	PUGLIA	omissis	FILIASI CARCANO MARIA LORETA	15470002179	100.000	1.400
2581	PUGLIA	omissis	FILO SCHIAVONI MASSIMO	15470208321	49.223	1.400
2582	PUGLIA	omissis	FILOTICO PIETRO MARIA	15470065036	44.300	1.400
2583	PUGLIA	omissis	FUMAGALLI FRANCESCO	15470181916	11.625	1.400
2584	PUGLIA	omissis	FUMAGALLI ALESSANDRO	15470053743	200.000	1.400
2585	PUGLIA	omissis	FIUME ALBERTO	15470163500	2.193	1.400
2586	PUGLIA	omissis	FIUME IRMA	15470228832	100.000	1.400
2587	PUGLIA	omissis	FUMAROLA COSIMO	15470240993	30.000	1.400
2588	PUGLIA	omissis	FUMARULO FRANCESCO	15470167857	9.395	1.400
2589	PUGLIA	omissis	FUMAROLA GIULIO	15470215854	20.000	1.400
2590	PUGLIA	omissis	FUMAROLA GIUSEPPE	15470123033	800	800
2591	PUGLIA	omissis	FUMAROLA MADDALENA	15470249192	20.000	1.400
2592	PUGLIA	omissis	FUMARULO PASQUALE	15470079037	1.518	1.400
2593	PUGLIA	omissis	FANIA CLAUDIO	15470096189	40.066	1.400
2594	PUGLIA	omissis	FANIA GIANFRANCO	15470224724	200.000	1.400
2595	PUGLIA	omissis	FANIA GERARDO	15470110691	40.000	1.400
2596	PUGLIA	omissis	FAIANO ANNAMARIA	15470225861	42.217	1.400
2597	PUGLIA	omissis	FANIA VINCENZO	15470053552	50.000	1.400
2598	PUGLIA	omissis	FANIGLIULO ANGELO	15470184217	70.675	1.400
2599	PUGLIA	omissis	FINO COSIMO	15470008465	10.000	1.400
2600	PUGLIA	omissis	FINO GIANDONATO	15470033646	7.681	1.400
2601	PUGLIA	omissis	FINO GIANFRANCO	15470251370	1.500	1.400
2602	PUGLIA	omissis	FINA ANGELA	15470173665	12.403	1.400
2603	PUGLIA	omissis	FANELLI COSIMO	15470257385	32.588	1.400
2604	PUGLIA	omissis	FANULI FLAVIO GIUSEPPE	15470243849	10.000	1.400
2605	PUGLIA	omissis	FANULI ANTONIO	15470001429	44.042	1.400

SEZIONE COMPETITIVITA' DELLE FILIERE AGROALIMENTARI
Servizio Filiere agricole sostenibili e multifunzionalità

n.	Regione	CUAA richiedente	Denominazione richiedente	Numero domanda	Superficie richiesta (mq)	Superficie assegnata (mq)
2606	PUGLIA	omissis	FANELLI ANTONIO	15470158930	8.000	1.400
2607	PUGLIA	omissis	FANOLLA VINCENZO	15470044957	80.000	1.400
2608	PUGLIA	omissis	FANELLI VITO	15470243567	20.000	1.400
2609	PUGLIA	omissis	FUNIATI DANIELA	15470235191	5.000	1.400
2610	PUGLIA	omissis	FANTETTI GIUSEPPE	15470127422	80.000	1.400
2611	PUGLIA	omissis	FONTANA LUCIANA	15470220516	30.000	1.400
2612	PUGLIA	omissis	FINTO MICHELE	15470044536	20.000	1.400
2613	PUGLIA	omissis	FUNIATI MARIA	15470063890	5.000	1.400
2614	PUGLIA	omissis	FUNIATI MARCO	15470174523	20.000	1.400
2615	PUGLIA	omissis	FUNIATI SALVATORE	15470145416	27.000	1.400
2616	PUGLIA	omissis	FAIENZA CESARINA	15470272772	27.500	1.400
2617	PUGLIA	omissis	FANIZZI GIUSEPPE	15470207398	6.000	1.400
2618	PUGLIA	omissis	FAIENZA MICHELE	15470129550	20.000	1.400
2619	PUGLIA	omissis	FAIENZA EMILIO	15470144773	39.417	1.400
2620	PUGLIA	omissis	FANIZZA ANTONIO	15470037019	20.000	1.400
2621	PUGLIA	omissis	FANIZZA STEFANO	15470013390	20.000	1.400
2622	PUGLIA	omissis	FANIZZA SEBASTIANO	15470058015	117.779	1.400
2623	PUGLIA	omissis	FAIENZA SALVATORE	15470053115	20.000	1.400
2624	PUGLIA	omissis	FANIZZA VITANTONIO	15470037043	20.000	1.400
2625	PUGLIA	omissis	FRACCHIOLLA MICHELE	15470178193	100.000	1.400
2626	PUGLIA	omissis	FRACASSO NONO	15470206242	10.000	1.400
2627	PUGLIA	omissis	FREDA MICHELE	15470014554	10.000	1.400
2628	PUGLIA	omissis	FIORDELISI ANTONIO	15470042274	20.000	1.400
2629	PUGLIA	omissis	FIORDELISI ROBERTA	15470042290	20.000	1.400
2630	PUGLIA	omissis	FRAGNELLI MARIA ANGELA	15470024660	25.665	1.400
2631	PUGLIA	omissis	FIORE FRANCESCO	15470015940	45.191	1.400
2632	PUGLIA	omissis	FIORE FILIPPO	15470013937	35.921	1.400
2633	PUGLIA	omissis	FIORE GIOVANNI	15470243963	20.532	1.400
2634	PUGLIA	omissis	FIORE GIUSEPPE	15470072321	186.616	1.400
2635	PUGLIA	omissis	FIORE LUIGI	15470079011	131.587	1.400
2636	PUGLIA	omissis	FIORE LEONARDO	15470060680	16.475	1.400
2637	PUGLIA	omissis	FIORE MICHELE	15470229798	50.829	1.400
2638	PUGLIA	omissis	FIORE MARIO	15470079003	139.350	1.400
2639	PUGLIA	omissis	FIORE MATTEO ANTONIO	15470010479	100.000	3.693
2640	PUGLIA	omissis	FIORE ANGELO	15470026012	200.000	1.400
2641	PUGLIA	omissis	FIORE ANTONIO	15470229764	42.892	1.400
2642	PUGLIA	omissis	FIORE ANTONIO	15470064864	46.969	1.400
2643	PUGLIA	omissis	FIORE RAFFAELE	15470246719	50.000	2.530
2644	PUGLIA	omissis	FIORE RUGGIERO	15470167758	153.198	1.400
2645	PUGLIA	omissis	FIORE RUGGIERO	15470078997	72.620	1.400
2646	PUGLIA	omissis	FIORE RUGGIERO	15470229806	88.832	1.400
2647	PUGLIA	omissis	FIORE RUGGIERO	15470078864	14.260	1.400
2648	PUGLIA	omissis	FIORE RUGGIERO	15470095595	14.000	1.400
2649	PUGLIA	omissis	FIORE RUGGIERO	15470072263	18.378	1.400
2650	PUGLIA	omissis	FERLICCHIA CARMELO ANGELO	15470074053	5.000	1.400
2651	PUGLIA	omissis	FORLEO COSIMO	15470083047	26.361	1.400
2652	PUGLIA	omissis	FRIOLI COSIMO	15470045632	9.895	1.400
2653	PUGLIA	omissis	FRIOLO DOMENICO	15470175637	3.000	1.400
2654	PUGLIA	omissis	FIORELLA FERDINANDO	15470229772	13.014	1.400
2655	PUGLIA	omissis	FORLEO FILOMENA	15470149822	39.000	1.400
2656	PUGLIA	omissis	FORLEO FILOMENA	15470104421	2.854	1.400
2657	PUGLIA	omissis	FIORELLA GIOVANNI	15470229780	19.085	1.400
2658	PUGLIA	omissis	FIORELLA GIUSEPPE	15470228691	3.108	1.440
2659	PUGLIA	omissis	FIORILLO GIUSEPPE	15470122969	1.700	1.400
2660	PUGLIA	omissis	FERLICCHIE LUIGI ALBERTO	15470252485	5.000	1.400
2661	PUGLIA	omissis	FIORELLA MICHELE	15470078880	72.700	1.400
2662	PUGLIA	omissis	FARILLA MARIA	15470173616	41.984	1.400
2663	PUGLIA	omissis	FRIOLI MARCO	15470081520	20.000	1.400
2664	PUGLIA	omissis	FRIOLO ANGELA	15470212802	10.000	1.400
2665	PUGLIA	omissis	FORLEO PIETRO	15470063353	20.000	1.400
2666	PUGLIA	omissis	FIORELLA RUGGIERO	15470078898	56.718	1.400
2667	PUGLIA	omissis	FRIULI ARCANGELO	15470149798	1.200	1.200
2668	PUGLIA	omissis	FIORELLA ARCANGELA	15470078872	17.701	1.400
2669	PUGLIA	omissis	FORLEO ROSARIA	15470028885	5.101	1.400
2670	PUGLIA	omissis	FRIOLO SAVERIO	15470206218	50.000	1.400
2671	PUGLIA	omissis	FORLEO SALVATORE	15470034750	30.000	1.400
2672	PUGLIA	omissis	FORMUSO LUCIA	15470150226	70.000	1.400
2673	PUGLIA	omissis	FIORINO BIAGIO	15470211903	46.130	1.400
2674	PUGLIA	omissis	FIORINO CONCETTA	15470123330	20.000	1.400
2675	PUGLIA	omissis	FRANZOSO ACHILLE PAOLO COSIMO	15470050855	124.955	1.400
2676	PUGLIA	omissis	FARINA CARMELA	15470251321	11.359	1.400
2677	PUGLIA	omissis	FORNARO CIRO	15470012871	18.255	1.400
2678	PUGLIA	omissis	FRANCO CARLO	15470232982	14.700	1.400
2679	PUGLIA	omissis	FRANCO COSIMO	15470038447	33.021	1.400
2680	PUGLIA	omissis	FRANCO COSIMO	15470233055	3.700	1.400
2681	PUGLIA	omissis	FRANCHINI CESARE	15470201805	100.000	3.693
2682	PUGLIA	omissis	FRANZA CRISTINA	15470006642	35.841	1.400
2683	PUGLIA	omissis	FRANCO CRISTIANO	15470073691	20.000	1.400
2684	PUGLIA	omissis	FRANCO CATIA	15470268317	40.000	1.400
2685	PUGLIA	omissis	FRANCO FABIO	15470161132	28.839	1.400
2686	PUGLIA	omissis	FRANCAVILLA FRANCESCO GIUSEPPE	15470145820	200.000	1.400
2687	PUGLIA	omissis	FORNARO FRANCESCO	15470124585	2.000	1.400
2688	PUGLIA	omissis	FORNARO FRANCESCO	15470135086	4.568	1.400
2689	PUGLIA	omissis	FIORENTINO FRANCESCO	15470096536	200.000	1.400
2690	PUGLIA	omissis	FIORENTINO EGIDIO	15470186402	200.000	1.400
2691	PUGLIA	omissis	FORNARO GIOVANNI	15470003995	6.000	1.400
2692	PUGLIA	omissis	FORNARO-RUCCO GIOVANNI	15470064120	3.000	1.400
2693	PUGLIA	omissis	FRANCO GIANNI ANTONIO	15470031848	175.410	1.400
2694	PUGLIA	omissis	FRANZOSO GIUSEPPE	15470033059	69.922	1.400
2695	PUGLIA	omissis	FRUNI GIUSEPPE	15470029354	12.900	1.400
2696	PUGLIA	omissis	FRANCIOSA GIUSEPPE	15470158450	50.000	1.400
2697	PUGLIA	omissis	FORNARI GIUSEPPE	15470215243	91.138	1.400
2698	PUGLIA	omissis	FRANCHELLI GIUSEPPE ORONZO	15470077668	50.000	1.400
2699	PUGLIA	omissis	FRANCAVILLA LUIGI	15470078989	2.752	1.400
2700	PUGLIA	omissis	FRANCONE ELEONORA	15470178698	200.000	1.400
2701	PUGLIA	omissis	FRANCO LEONARDO	15470172618	150.000	1.400
2702	PUGLIA	omissis	FARINA MARIA GRAZIA	15470009190	25.000	1.400
2703	PUGLIA	omissis	FRANCO MICHELE	15470254614	18.073	1.400
2704	PUGLIA	omissis	FRANCIOLINI EMILIO	15470138692	10.000	1.400
2705	PUGLIA	omissis	FRANCO MARIA EMANUELA	15470256528	10.000	1.400
2706	PUGLIA	omissis	FIORINO MAURO	15470198332	12.051	1.400
2707	PUGLIA	omissis	FRANCO MIRIAM	15470145234	20.000	1.400
2708	PUGLIA	omissis	FERENTE MARIAROSARIA	15470230242	25.000	1.400
2709	PUGLIA	omissis	FARINO MAURIZIO	15470269497	40.000	1.400
2710	PUGLIA	omissis	FRANCHINI MARTINA	15470089010	100.000	3.693
2711	PUGLIA	omissis	FIRENTE NICOLA	15470109297	23.045	1.400
2712	PUGLIA	omissis	FRANZOSO ANGELO	15470096312	36.834	1.400

SEZIONE COMPETITIVITA' DELLE FILIERE AGROALIMENTARI
Servizio Filiere agricole sostenibili e multifunzionalità

n.	Regione	CUAA richiedente	Denominazione richiedente	Numero domanda	Superficie richiesta (mq)	Superficie assegnata (mq)
2713	PUGLIA	omissis	FRANZOSO ANGELO	15470051291	12.137	1.400
2714	PUGLIA	omissis	FARANO ANTONIO	15470120351	65.100	1.400
2715	PUGLIA	omissis	FRANZOSO ROSANNA	15470150622	2.000	1.400
2716	PUGLIA	omissis	FORNARO ORONZO	15470096171	1.237	1.237
2717	PUGLIA	omissis	FRANCO ROBERTO ANTONIO	15470243781	50.000	1.400
2718	PUGLIA	omissis	FRANCAVILLA ROSARIA	15470048461	13.535	1.400
2719	PUGLIA	omissis	FRANCO SALVATORE	15470277276	20.000	1.400
2720	PUGLIA	omissis	FORNARO VINCENZA	15470123942	34.915	1.400
2721	PUGLIA	omissis	FRANCO VALERIA	15470161140	36.804	1.400
2722	PUGLIA	omissis	FRANCIOSA VALENTINO	15470006493	10.000	1.400
2723	PUGLIA	omissis	FRANCHINI VITO	15470159086	20.000	1.400
2724	PUGLIA	omissis	FERRARO GIOVANNI	15470212141	30.000	1.400
2725	PUGLIA	omissis	FERRULLI GIUSEPPE	15470003870	12.018	1.400
2726	PUGLIA	omissis	FERRANTE GIUSEPPE	15470024629	24.269	1.400
2727	PUGLIA	omissis	FERRANTE GIUSEPPE	15470227669	26.994	1.400
2728	PUGLIA	omissis	FERRARA LUCIANO	15470193218	139.698	1.400
2729	PUGLIA	omissis	FARRUKU ELIDA	15470173574	53.665	1.400
2730	PUGLIA	omissis	FERRERI MARIA CRISTINA ANNUNZIATA	15470237650	200.000	1.400
2731	PUGLIA	omissis	FERRIERI MARIO	15470178177	144.126	1.400
2732	PUGLIA	omissis	FERRI NICOLA	15470232479	28.000	1.400
2733	PUGLIA	omissis	FERRINI ANNA	15470058296	20.000	1.400
2734	PUGLIA	omissis	FERRARA ANNA	15470213727	12.317	1.400
2735	PUGLIA	omissis	FERRARA ANTONELLA	15470013424	200.000	1.400
2736	PUGLIA	omissis	FERRULLI ANTONIO	15470110527	35.298	1.400
2737	PUGLIA	omissis	FERRARA PAOLO	15470262427	50.000	1.400
2738	PUGLIA	omissis	FERRARO ERNESTO	15470046564	54.800	1.400
2739	PUGLIA	omissis	FERRANTE SABINO	15470125772	15.000	1.400
2740	PUGLIA	omissis	FERRANTE SABINO	15470098193	50.000	1.400
2741	PUGLIA	omissis	FERRARO STEFANO	15470235316	50.000	1.400
2742	PUGLIA	omissis	FERRULLI SCIPIONE	15470004134	21.100	1.400
2743	PUGLIA	omissis	FERRARA SARA	15470033786	50.000	1.400
2744	PUGLIA	omissis	FERRANTE SAVERIO	15470130517	7.000	1.400
2745	PUGLIA	omissis	FERRARA SALVATORA	15470262419	50.000	1.400
2746	PUGLIA	omissis	FERRARA VINCENZO	15470250786	20.000	1.833
2747	PUGLIA	omissis	FRASSANITO COSIMO ALESSANDRO	15470264621	10.000	1.400
2748	PUGLIA	omissis	FRISINO FLAVIA	15470116201	67.286	1.400
2749	PUGLIA	omissis	FRISINO FRANCESCO	15470080431	200.000	6.019
2750	PUGLIA	omissis	FRASCELLA GRAZIA	15470142009	10.811	1.400
2751	PUGLIA	omissis	FERSURELLA LORENZO	15470078369	3.200	1.400
2752	PUGLIA	omissis	FRISENDA ALESSANDRO	15470003854	4.188	1.400
2753	PUGLIA	omissis	FRISANI ENRICO MARIA	15470112473	20.000	1.400
2754	PUGLIA	omissis	FRASCINA ANTONIO	15470012897	6.445	1.400
2755	PUGLIA	omissis	FRASCELLA ARCANGELA	15470057322	53.369	1.400
2756	PUGLIA	omissis	FRISANI SAVINO	15470109230	30.210	1.400
2757	PUGLIA	omissis	FRASSANITO SALVATORE	15470267822	27.496	1.400
2758	PUGLIA	omissis	FRASSANITO SALVATORE	15470205715	12.497	1.400
2759	PUGLIA	omissis	FIORETTI CLAUDIO	15470025550	20.000	1.400
2760	PUGLIA	omissis	FORTUNATO COSIMO VINCENZO	15470009208	1.814	1.400
2761	PUGLIA	omissis	FORTUNATO COSIMO	15470122571	61.510	1.400
2762	PUGLIA	omissis	FORTE FRANCESCO	15470011238	25.469	1.400
2763	PUGLIA	omissis	FARETRA GIANLUCA	15470000546	200.000	1.400
2764	PUGLIA	omissis	FRATTA GIOVANNA ANNA	15470159573	50.000	1.400
2765	PUGLIA	omissis	FORTUNATO GIOVANNI	15470044544	30.000	1.400
2766	PUGLIA	omissis	FORTINGUERRA GIUSEPPE	15470215193	53.821	1.400
2767	PUGLIA	omissis	FORTUNATO GIOVINA	15470038702	20.000	1.400
2768	PUGLIA	omissis	FORTUNATO LORENZO	15470160795	43.765	1.400
2769	PUGLIA	omissis	FORTUNA LUISA	15470003045	123.750	1.400
2770	PUGLIA	omissis	FORTUNATO MICHELE	15470153477	200.000	1.400
2771	PUGLIA	omissis	FORTUNATO MICHELE	15470038710	10.000	1.400
2772	PUGLIA	omissis	FIORITTO MICHELE	15470007806	20.000	1.400
2773	PUGLIA	omissis	FORTUNATO MARIA	15470016443	65.827	1.400
2774	PUGLIA	omissis	FARETRA MARIA	15470217488	20.000	1.400
2775	PUGLIA	omissis	FUORTES MARCO	15470278001	110.000	1.400
2776	PUGLIA	omissis	FIORITO MASSIMILIANO	15470023316	21.695	1.400
2777	PUGLIA	omissis	FIORITO ANTONELLA	15470256635	50.000	1.400
2778	PUGLIA	omissis	FORTINGUERRA ANTONIO	15470094416	20.000	1.833
2779	PUGLIA	omissis	FORTUNATO PATRIZIA	15470228022	3.045	1.400
2780	PUGLIA	omissis	FORTUNATO RICCARDO-GIUSEPPE-VITTORIO	15470103670	100.000	1.400
2781	PUGLIA	omissis	FORTUNATO RAFFAELE	15470190016	37.150	1.400
2782	PUGLIA	omissis	FORTUNATO ROSA	15470189174	14.701	1.400
2783	PUGLIA	omissis	FORTUNATO SABINA	15470047950	59.642	1.400
2784	PUGLIA	omissis	FORTE VITO	15470054410	10.000	1.400
2785	PUGLIA	omissis	FURIO GIUSEPPE	15470204841	1.632	1.400
2786	PUGLIA	omissis	FURIO GIUSEPPE	15470096742	80.507	1.400
2787	PUGLIA	omissis	FREZZA MICHELE	15470028851	28.006	1.400
2788	PUGLIA	omissis	FISCHETTI MARCO ANTONIO	15470098334	46.091	1.400
2789	PUGLIA	omissis	FOSCARI TIZIANA	15470049881	77.415	1.400
2790	PUGLIA	omissis	FISCHETTI VALENTINA	15470033281	37.000	1.400
2791	PUGLIA	omissis	FUSILLO CHIARA	15470227750	2.900	1.400
2792	PUGLIA	omissis	FASIELLO ROSETTA	15470061928	50.000	1.400
2793	PUGLIA	omissis	FASANO COSIMO	15470104140	10.000	1.400
2794	PUGLIA	omissis	FASANO LUIGI	15470129022	1.190	1.190
2795	PUGLIA	omissis	FASANO ANTONIO	15470124700	8.000	1.400
2796	PUGLIA	omissis	FESTA FRANCESCO	15470230507	20.000	1.400
2797	PUGLIA	omissis	FESTA ANGELO	15470135649	22.000	1.400
2798	PUGLIA	omissis	FESTA ANGELA	15470252501	50.000	1.400
2799	PUGLIA	omissis	FATONE SAVERIO	15470207208	49.356	1.400
2800	PUGLIA	omissis	FAZI FRANCESCA	15470018183	20.000	1.400
2801	PUGLIA	omissis	FAZZENI GIOVANNA	15470244649	50.000	1.400
2802	PUGLIA	omissis	FAZZI GIUSEPPE ANTONIO	15470078120	40.000	1.400
2803	PUGLIA	omissis	GABELLONE MARCO	15470024611	32.911	1.400
2804	PUGLIA	omissis	GIACCARI MARIA CLAUDIA	15470208453	134.505	1.400
2805	PUGLIA	omissis	GIACONELLA RACHELINA	15470150325	37.000	1.400
2806	PUGLIA	omissis	GUIDUCCIO ROCCO	15470076801	29.700	1.400
2807	PUGLIA	omissis	GUADALUPI PASQUALE	15470122555	5.042	1.400
2808	PUGLIA	omissis	GUIDA LORENZO	15470050145	95.117	1.400
2809	PUGLIA	omissis	GUIDA NICOLA	15470175454	7.627	1.400
2810	PUGLIA	omissis	GUIDA PIO	15470049576	87.802	1.400
2811	PUGLIA	omissis	GUIDA SIMONA PAOLA	15470049618	19.927	1.400
2812	PUGLIA	omissis	GUIDA TERESA	15470237544	10.000	1.400
2813	PUGLIA	omissis	GUIDA VITO	15470267988	10.000	1.400
2814	PUGLIA	omissis	GOFFREDO TERESA	15470026517	100.000	1.400
2815	PUGLIA	omissis	GUGLIOTTI DOMENICO	15470029115	100.000	1.400
2816	PUGLIA	omissis	GUGLIELMI GIUSEPPE	15470250455	49.180	1.400
2817	PUGLIA	omissis	GUGLIOTTI MICHELE ANGELO	15470259092	100.000	1.400
2818	PUGLIA	omissis	GUGLIELMI EMANUELE	15470048511	20.000	1.400
2819	PUGLIA	omissis	GAGLIARDI NICOLA	15470175652	69.000	1.400

SEZIONE COMPETITIVITA' DELLE FILIERE AGROALIMENTARI
Servizio Filiere agricole sostenibili e multifunzionalità

n.	Regione	CUAA richiedente	Denominazione richiedente	Numero domanda	Superficie richiesta (mq)	Superficie assegnata (mq)
2820	PUGLIA	omissis	GAGLIONE ANTONIO ROSARIO	15470186345	149.876	1.400
2821	PUGLIA	omissis	GUGLIELMI ANTONIO	15470065390	126.000	1.400
2822	PUGLIA	omissis	GAGLIARDI ANTONIO	15470077528	110.000	1.400
2823	PUGLIA	omissis	GUGLIELMI ANTONIO	15470077205	200.000	1.400
2824	PUGLIA	omissis	GUGLIELMI RICCARDO	15470178425	200.000	6.019
2825	PUGLIA	omissis	GUGLIOTTI ROBERTO	15470029107	100.000	1.400
2826	PUGLIA	omissis	GUGLIELMI SAVERIO	15470077213	200.000	1.400
2827	PUGLIA	omissis	GUGLIELMI SAVERIO	15470001510	20.000	1.400
2828	PUGLIA	omissis	GUGLIELMI SAVERIO	15470178474	200.000	6.019
2829	PUGLIA	omissis	GAGLIARDI ATTILIO	15470175512	25.000	1.400
2830	PUGLIA	omissis	GUGLIELMI VINCENZO	15470178508	200.000	6.019
2831	PUGLIA	omissis	GUGLIELMI VINCENZO	15470122944	159.100	1.400
2832	PUGLIA	omissis	GIGANTE GAETANO FRANCESCO MARIA	15470030568	12.000	1.400
2833	PUGLIA	omissis	GIGANTE GIUSEPPE NICOLA	15470149509	50.000	1.400
2834	PUGLIA	omissis	GIGANTE ALESSANDRA RAFFAELLA LORENZINA	15470228212	10.000	1.400
2835	PUGLIA	omissis	GIAGNORIO MICHELE	15470175348	130.000	4.391
2836	PUGLIA	omissis	GIGANTE ANGELO	15470266816	20.000	1.400
2837	PUGLIA	omissis	AGHILAR FILOMENA ADRIANA	15470241751	20.000	1.400
2838	PUGLIA	omissis	AGHILAR GERARDO	15470163609	46.319	1.400
2839	PUGLIA	omissis	AGHILAR POTITO	15470163393	53.120	1.400
2840	PUGLIA	omissis	GIOIA COSIMO	15470066893	121.210	1.400
2841	PUGLIA	omissis	GIOIA STELLA	15470049444	20.000	1.400
2842	PUGLIA	omissis	GILDONE FILOMENA	15470168269	50.000	1.400
2843	PUGLIA	omissis	GALGANO BERNARDINO	15470159417	10.000	1.400
2844	PUGLIA	omissis	GALLUCCIO COSIMO	15470033489	75.000	1.400
2845	PUGLIA	omissis	GALLONE FEDERICO	15470127315	36.000	1.400
2846	PUGLIA	omissis	GALLO MICHELE	15470096239	114.333	1.400
2847	PUGLIA	omissis	GALLO PAOLO	15470179514	122.104	1.400
2848	PUGLIA	omissis	GALLO PASQUALE	15470060714	200.000	1.400
2849	PUGLIA	omissis	GALLO RAFFAELLA	15470061910	7.500	1.400
2850	PUGLIA	omissis	GALLO ISABELLA	15470076702	70.548	1.400
2851	PUGLIA	omissis	GALANTE COSIMO	15470070192	3.614	1.400
2852	PUGLIA	omissis	GIULIANI DONATO ANTONIO	15470254549	90.000	1.400
2853	PUGLIA	omissis	GIULIANO FRANCESCA	15470072966	12.000	1.400
2854	PUGLIA	omissis	GALIANO MARIA ADDOLORATA	15470249762	8.660	1.400
2855	PUGLIA	omissis	GALEONE MICHELE	15470061027	88.000	1.400
2856	PUGLIA	omissis	GUALANO MASSIMO	15470203975	2.707	1.400
2857	PUGLIA	omissis	GALEONE ANGELO	15470053313	50.000	1.400
2858	PUGLIA	omissis	GALEANO ANTONIA	15470145473	6.500	1.400
2859	PUGLIA	omissis	GALEANO IRENE	15470122886	4.800	1.400
2860	PUGLIA	omissis	GALEONE RITA	15470145317	200.000	1.400
2861	PUGLIA	omissis	GALEANO SALVATORE	15470177526	9.000	1.400
2862	PUGLIA	omissis	GALEANO SALVATORE	15470254697	1.000	1.000
2863	PUGLIA	omissis	GALANTE VINCENZO	15470026046	100.000	1.400
2864	PUGLIA	omissis	GIULIANI VINCENZOMARIA	15470242304	50.000	1.400
2865	PUGLIA	omissis	GIULIANI VITO DONATO	15470270636	81.040	3.252
2866	PUGLIA	omissis	GOLIA MARIA	15470144914	20.000	1.400
2867	PUGLIA	omissis	GALASSO DAMIANO	15470225218	10.000	1.400
2868	PUGLIA	omissis	GALASSO OTTAVIO	15470222512	79.186	1.400
2869	PUGLIA	omissis	GALETTA GIANCARLO	15470186675	98.911	1.400
2870	PUGLIA	omissis	GALATI LUIGI	15470179829	10.873	1.400
2871	PUGLIA	omissis	GALEOTA MARIA GRAZIA	15470235258	30.000	1.400
2872	PUGLIA	omissis	GALATI MAURIZIO	15470179803	63.432	1.400
2873	PUGLIA	omissis	GIAMBATTISTA LAURA	15470062025	100.000	1.400
2874	PUGLIA	omissis	GAMBARROTA NICOLA	15470079045	25.261	1.400
2875	PUGLIA	omissis	GIAMBATTISTA ANTONIETTA	15470019587	150.000	1.400
2876	PUGLIA	omissis	GAMBARROTA ANTONIO	15470124171	5.600	1.400
2877	PUGLIA	omissis	GIAMMARRUSTO FRANCESCO	15470128784	18.432	1.400
2878	PUGLIA	omissis	GIUMENTARO PAMELA	15470025782	4.151	1.400
2879	PUGLIA	omissis	GIAMPETRUZZI DOMENICO EDOARDO	15470260140	40.000	2.298
2880	PUGLIA	omissis	GIAMPETRUZZI FRANCESCO	15470253442	30.000	2.065
2881	PUGLIA	omissis	GIANCIPOLI DOMENICO	15470220474	15.000	1.400
2882	PUGLIA	omissis	GENCO GIUSEPPE	15470270586	100.000	1.400
2883	PUGLIA	omissis	GIANFREDA CARMEN	15470188986	5.837	1.400
2884	PUGLIA	omissis	GIANFREDA ADDOLORATA	15470114156	47.210	1.400
2885	PUGLIA	omissis	GIANFRIDDO FABIO	15470245141	26.031	1.400
2886	PUGLIA	omissis	GIANFREDA FRANCESCO	15470251404	13.310	1.400
2887	PUGLIA	omissis	GIANFREDA GIOVANNI	15470177880	5.475	1.400
2888	PUGLIA	omissis	GIANFREDA GIUSEPPE NATALE	15470039783	2.400	1.400
2889	PUGLIA	omissis	GIANFREDA GIANPIERO	15470031020	3.061	1.400
2890	PUGLIA	omissis	GIANFREDA MARIA BENEDETTA	15470165182	30.000	1.400
2891	PUGLIA	omissis	GIANFREDA PIETRO	15470123413	22.292	1.400
2892	PUGLIA	omissis	GIANFREDA VITO	15470237288	3.000	1.400
2893	PUGLIA	omissis	GIANNINI CARMELA	15470070499	30.000	1.400
2894	PUGLIA	omissis	GIANNOTTI CARMELA	15470270974	20.383	1.841
2895	PUGLIA	omissis	GENNARI COSIMO	15470227040	5.000	1.400
2896	PUGLIA	omissis	GENNARO DANIELE GIACOMO	15470181023	2.000	1.400
2897	PUGLIA	omissis	GIANNUZZI DOMENICO	15470070564	195.647	1.400
2898	PUGLIA	omissis	GIANNETTA DARIO	15470192517	10.000	1.400
2899	PUGLIA	omissis	GIANNINI FILOMENA	15470048339	100.000	3.693
2900	PUGLIA	omissis	GIANNINI GIACOMO	15470120534	12.765	1.400
2901	PUGLIA	omissis	GENNARI GREGORIO	15470222538	2.000	1.400
2902	PUGLIA	omissis	GIANNUZZI GIOVANNI	15470149483	10.000	1.400
2903	PUGLIA	omissis	GIANNOCCA GIUSEPPINA GRAZIA	15470245679	8.000	1.400
2904	PUGLIA	omissis	GIANNACCO GIUSEPPE	15470027671	30.000	1.400
2905	PUGLIA	omissis	GENNARI GIUSEPPE	15470054295	10.000	1.400
2906	PUGLIA	omissis	GIANNETTA GERARDO	15470176403	154.752	1.400
2907	PUGLIA	omissis	GIANNARELLI UGO	15470160902	20.000	1.400
2908	PUGLIA	omissis	GENNARO LUCIA	15470262005	19.464	1.400
2909	PUGLIA	omissis	GIANNELLI EMANUELE	15470129394	200.000	1.400
2910	PUGLIA	omissis	GIANNACCO MARIANTONIETTA	15470245091	30.881	1.400
2911	PUGLIA	omissis	GIANNUBILO MARIO RAFFAELE	15470256908	30.000	1.400
2912	PUGLIA	omissis	GENNARI MARIA ROSARIA	15470261676	40.700	1.400
2913	PUGLIA	omissis	GENNARO ANNA LUCIA	15470262443	9.000	1.400
2914	PUGLIA	omissis	GIANNELLA ANGELA MARIA	15470078484	10.000	1.400
2915	PUGLIA	omissis	GENNARI ANNA RITA	15470217462	20.000	1.400
2916	PUGLIA	omissis	GIANNETTA ANTONIO	15470265966	20.000	1.400
2917	PUGLIA	omissis	GIANNUZZI PANCRAZIO	15470088707	20.000	1.400
2918	PUGLIA	omissis	GENNARI PIETRO	15470255066	10.000	1.400
2919	PUGLIA	omissis	GENNARO ERMINIA	15470038264	5.100	1.400
2920	PUGLIA	omissis	GIANNETTA SANTO	15470243690	20.000	1.400
2921	PUGLIA	omissis	GIANNOTTA SALVATORE	15470217629	69.547	1.400
2922	PUGLIA	omissis	GENNARO SALVATORE	15470063346	3.000	1.400
2923	PUGLIA	omissis	GENNARI ITALIA ILDA	15470164672	22.673	1.400
2924	PUGLIA	omissis	GIANNINI VINCENZO	15470120518	16.538	1.400
2925	PUGLIA	omissis	AGNUSDEI CESARIA	15470078104	13.424	1.400
2926	PUGLIA	omissis	GNISCI DOMENICO	15470198597	21.000	1.400

SEZIONE COMPETITIVITA' DELLE FILIERE AGROALIMENTARI
Servizio Filiere agricole sostenibili e multifunzionalità

n.	Regione	CUAA richiedente	Denominazione richiedente	Numero domanda	Superficie richiesta (mq)	Superficie assegnata (mq)
2927	PUGLIA	omissis	AGNUSDEI GIUSEPPE	15470033380	100.000	1.400
2928	PUGLIA	omissis	GENTILE FRANCESCO ANTONIO	15470067016	100.000	3.693
2929	PUGLIA	omissis	GENTILE FRANCESCA	15470046093	4.700	1.400
2930	PUGLIA	omissis	GENTILE GREGORIO	15470270685	50.000	1.400
2931	PUGLIA	omissis	GENTILE MICHELE	15470008143	72.181	1.400
2932	PUGLIA	omissis	GENTILE MARIA	15470110386	27.708	1.400
2933	PUGLIA	omissis	GENTILE ANNALISA	15470120377	25.200	1.400
2934	PUGLIA	omissis	GENTILE ANTONIO	15470055300	30.000	1.400
2935	PUGLIA	omissis	GENTILE ROCCO	15470064054	200.000	1.400
2936	PUGLIA	omissis	GENTILE VINCENZO PASQUALE	15470035815	10.000	1.400
2937	PUGLIA	omissis	GENTILE VINCENZO	15470116003	187.652	1.400
2938	PUGLIA	omissis	GENTILE VITO VINCENZO	15470166966	179.949	1.400
2939	PUGLIA	omissis	GRABOWSKA IRENA	15470123975	200.000	1.400
2940	PUGLIA	omissis	GRECO BERNADETTE	15470098912	200.000	1.400
2941	PUGLIA	omissis	GRECO CONCETTA	15470184712	113.547	1.400
2942	PUGLIA	omissis	GRIECO CALOGERO	15470046051	50.000	1.400
2943	PUGLIA	omissis	GRECO DE PASCALIS CARLO ANTONIO	15470201284	100.000	1.400
2944	PUGLIA	omissis	GRECO COSIMO	15470160001	2.848	1.400
2945	PUGLIA	omissis	GRECO COSTANTINO	15470127836	10.000	1.400
2946	PUGLIA	omissis	GRECO DE PASCALIS GIANLUCA	15470215417	50.000	1.400
2947	PUGLIA	omissis	GRECO GIUSEPPE	15470243955	10.000	1.400
2948	PUGLIA	omissis	GRECO GIUSEPPA	15470051341	19.519	1.400
2949	PUGLIA	omissis	GRECO GAETANA	15470253020	29.751	1.400
2950	PUGLIA	omissis	GRECO KATIA	15470076686	10.000	1.400
2951	PUGLIA	omissis	GRIECO LUCIA	15470037514	14.000	1.400
2952	PUGLIA	omissis	GRECO MARCELLA	15470277953	85.000	1.400
2953	PUGLIA	omissis	GRECO MARIA GRAZIA	15470244227	10.000	1.400
2954	PUGLIA	omissis	GRECO MICHELE	15470092386	27.800	1.400
2955	PUGLIA	omissis	GRECO MICHELE ANGELO	15470092444	47.684	1.400
2956	PUGLIA	omissis	GRECO ANGELO	15470034875	5.701	1.400
2957	PUGLIA	omissis	GRECO ANGELO	15470019835	83.787	3.317
2958	PUGLIA	omissis	GRIECO ANGELO	15470046028	50.000	1.400
2959	PUGLIA	omissis	GRECO ANNALISA	15470008218	200.000	1.400
2960	PUGLIA	omissis	GRECO PAOLA	15470098672	200.000	1.400
2961	PUGLIA	omissis	GRECO PANTALEO	15470098565	200.000	1.400
2962	PUGLIA	omissis	GRECO PIETRO	15470171040	40.786	1.400
2963	PUGLIA	omissis	GRECO ROMALDO	15470000983	90.000	1.400
2964	PUGLIA	omissis	GRECO ORONZO	15470098607	200.000	1.400
2965	PUGLIA	omissis	GUERCIA ROBERTO	15470114073	71.835	1.400
2966	PUGLIA	omissis	GRECO ARISTODEMO	15470064492	2.950	1.400
2967	PUGLIA	omissis	GRECO ORONZO GABRIELE MARIA	15470184738	161.881	1.400
2968	PUGLIA	omissis	GRIECO SALVATORE	15470176437	25.857	1.400
2969	PUGLIA	omissis	GRECO SALVATORE	15470009125	9.200	1.400
2970	PUGLIA	omissis	GRECO SALVATORE	15470145101	12.000	1.400
2971	PUGLIA	omissis	GRECO VINCENZO	15470052505	153.312	1.400
2972	PUGLIA	omissis	GRECO VITO ANTONIO	15470153832	100.000	1.400
2973	PUGLIA	omissis	GIORDANO CARMELA	15470097567	30.000	1.400
2974	PUGLIA	omissis	GIORDANO MICHELE	15470023142	86.208	1.400
2975	PUGLIA	omissis	GIORDANO NICOLA	15470277482	200.000	1.400
2976	PUGLIA	omissis	GIORDANO NICOLA	15470023191	6.424	1.400
2977	PUGLIA	omissis	GIORDANO ROBERTO	15470113471	139.852	1.400
2978	PUGLIA	omissis	GIARDINELLI SALVATORE	15470088194	48.000	1.400
2979	PUGLIA	omissis	GIARDINELLI VITONOFRIO	15470045079	44.794	1.400
2980	PUGLIA	omissis	GAROFOLI DARIO	15470079052	179.779	1.400
2981	PUGLIA	omissis	GAROFALO FRANCESCO	15470092469	20.000	1.400
2982	PUGLIA	omissis	GAROFALO FRANCESCO	15470117993	100.000	1.400
2983	PUGLIA	omissis	GAROFALO UMBERTO	15470057868	100.000	1.400
2984	PUGLIA	omissis	GAROFALO MATTEO	15470166123	50.000	1.400
2985	PUGLIA	omissis	GAROFALO STEFANIA	15470000389	200.000	6.019
2986	PUGLIA	omissis	GIORGINO COSIMO AMEDEO	15470276435	10.000	1.400
2987	PUGLIA	omissis	GARGANO FRANCESCO	15470091404	10.000	1.400
2988	PUGLIA	omissis	GIORGIO GRAZIO	15470260546	68.675	1.400
2989	PUGLIA	omissis	GARGANESE MADDALENA	15470004324	8.000	1.400
2990	PUGLIA	omissis	GREGUCCI MARGHERITA	15470173723	7.032	1.400
2991	PUGLIA	omissis	GIORGETTI MARIO	15470102508	200.000	1.400
2992	PUGLIA	omissis	GARGANO ANTONIO	15470065283	69.159	2.976
2993	PUGLIA	omissis	GORGOGLIONE ANTONIO	15470025634	10.000	1.400
2994	PUGLIA	omissis	GIORGIO ROCCO	15470277045	20.000	1.400
2995	PUGLIA	omissis	GARGANO RUGGIERO	15470175009	24.328	1.400
2996	PUGLIA	omissis	GARGANO VINCENZO	15470175017	37.159	1.400
2997	PUGLIA	omissis	GIORGIO VITO	15470244615	15.000	1.400
2998	PUGLIA	omissis	GIURI PIERPAOLO	15470203678	2.000	1.400
2999	PUGLIA	omissis	GIROLAMODIBARI GIUSEPPE	15470223643	20.000	1.400
3000	PUGLIA	omissis	GRILLO MICHELINA	15470228550	46.048	1.400
3001	PUGLIA	omissis	GRILLO MARIANNA	15470017920	200.000	6.019
3002	PUGLIA	omissis	GIROLAMODIBARI MARIA ROSA	15470165950	49.987	1.400
3003	PUGLIA	omissis	GIROLAMODIBARI PAOLANTONIO	15470223890	20.000	1.400
3004	PUGLIA	omissis	GRILLO TERESA	15470054428	49.078	1.400
3005	PUGLIA	omissis	GRIMALDI GIORGIO	15470256668	10.283	1.400
3006	PUGLIA	omissis	GRIMALDI PIETRO	15470231208	3.509	1.400
3007	PUGLIA	omissis	GRIMALDI ROSA EMANUELLA	15470044601	20.000	1.400
3008	PUGLIA	omissis	GRANDIOSO DORINA COSIMA	15470206655	5.951	1.400
3009	PUGLIA	omissis	GUARINI GIOVAN BATTISTA	15470277870	200.000	1.400
3010	PUGLIA	omissis	GRANDONE GIOVANNI	15470029420	20.000	1.400
3011	PUGLIA	omissis	GUARINO GIOVANNI	15470124361	97.208	1.400
3012	PUGLIA	omissis	GRANIERI GIUSEPPE	15470124775	3.200	1.400
3013	PUGLIA	omissis	GERUNDINO GIUSEPPE	15470077825	10.000	1.400
3014	PUGLIA	omissis	GIARNETTI LUCA	15470250935	30.390	1.400
3015	PUGLIA	omissis	GUARINO ALESSANDRO	15470123165	8.400	1.400
3016	PUGLIA	omissis	GIARNETTI MICHELE	15470250927	40.417	1.400
3017	PUGLIA	omissis	GUARINI NICOLA	15470250893	11.639	1.400
3018	PUGLIA	omissis	GUARINI ANNAMARIA	15470159268	20.000	1.400
3019	PUGLIA	omissis	GRANDIOSO ANNA RITA	15470264696	10.000	1.400
3020	PUGLIA	omissis	GRANIERI ANTONIO	15470159920	20.000	1.400
3021	PUGLIA	omissis	GUARINO ANTONIO	15470123074	12.000	1.400
3022	PUGLIA	omissis	GRANIERI PIETRO	15470122076	6.500	1.400
3023	PUGLIA	omissis	GUARINI ROBERTO	15470184233	128.327	1.400
3024	PUGLIA	omissis	GUARINO SALVATORE	15470120120	30.000	1.400
3025	PUGLIA	omissis	GRANIERI VITO	15470174259	27.000	1.400
3026	PUGLIA	omissis	GARRUTO BIAGIO	15470004993	176.035	1.400
3027	PUGLIA	omissis	GIRARDI FRANCESCO	15470090216	100.000	1.400
3028	PUGLIA	omissis	GARRISI GIUSEPPE	15470250356	43.591	1.400
3029	PUGLIA	omissis	GERARDO LOREDANA	15470111251	10.000	1.400
3030	PUGLIA	omissis	GUERRIERI LETIZIA MARIA	15470018944	70.000	1.400
3031	PUGLIA	omissis	GARRUTO MICHELE	15470011089	42.357	1.400
3032	PUGLIA	omissis	GUERRIERI MARIA	15470110758	1.400	1.400
3033	PUGLIA	omissis	GIRARDI ANNA MARIA NATALINA	15470152594	37.314	1.400

SEZIONE COMPETITIVITA' DELLE FILIERE AGROALIMENTARI
Servizio Filiere agricole sostenibili e multifunzionalità

n.	Regione	CUAA richiedente	Denominazione richiedente	Numero domanda	Superficie richiesta (mq)	Superficie assegnata (mq)
3034	PUGLIA	omissis	GIRARDI NATALE	15470101369	100.000	1.400
3035	PUGLIA	omissis	GIRARDI NATALE	15470001601	130.000	1.400
3036	PUGLIA	omissis	GUERRIERI PASQUALE	15470241587	200.000	6.019
3037	PUGLIA	omissis	GUERRIERI ARRIGO SALVATORE	15470018548	24.000	1.400
3038	PUGLIA	omissis	GRASSO BRUNO	15470174705	4.000	1.400
3039	PUGLIA	omissis	GRASSI CLAUDIO	15470009216	100.000	1.400
3040	PUGLIA	omissis	GRASSI CARLO	15470045574	62.188	1.400
3041	PUGLIA	omissis	GRASSO STEFANO	15470122605	50.000	1.400
3042	PUGLIA	omissis	AGRESTI VINCENZO	15470001635	200.000	1.400
3043	PUGLIA	omissis	GRASSI VITO	15470009224	100.000	1.400
3044	PUGLIA	omissis	GROTTOLI COSIMO	15470090828	50.000	1.400
3045	PUGLIA	omissis	GIURATO ANTONIA	15470227925	14.000	1.400
3046	PUGLIA	omissis	GROTTOLA RAFFAELE	15470151596	7.445	1.400
3047	PUGLIA	omissis	GRAVILI COSIMO	15470110626	15.000	1.400
3048	PUGLIA	omissis	GERVASIO CRISTINA MARIA	15470051655	10.000	1.400
3049	PUGLIA	omissis	GERVASIO GIUSEPPE	15470061324	20.000	1.400
3050	PUGLIA	omissis	GERVASIO GIUSEPPE	15470147164	100.000	1.400
3051	PUGLIA	omissis	GERVASIO LUCIA	15470262195	100.000	3.693
3052	PUGLIA	omissis	GRAVILI MICHELE	15470048651	23.693	1.400
3053	PUGLIA	omissis	GERVASIO ANTONIO	15470255017	100.000	1.400
3054	PUGLIA	omissis	GERVASIO ANTONIO	15470253665	10.000	1.400
3055	PUGLIA	omissis	GERVASIO ANTONIO	15470119361	144.310	4.724
3056	PUGLIA	omissis	GRAVILI POMPEO	15470064690	2.000	1.400
3057	PUGLIA	omissis	GERVASIO ROSA	15470262179	100.000	3.693
3058	PUGLIA	omissis	GRAVILI SALVATORE	15470048602	59.319	1.400
3059	PUGLIA	omissis	GRAVINA VINCENZO	15470173699	50.000	1.400
3060	PUGLIA	omissis	GISO GIUSEPPE	15470029065	9.144	1.400
3061	PUGLIA	omissis	GISO ANTONIO	15470029032	10.000	1.400
3062	PUGLIA	omissis	GISO ROSA	15470086677	10.000	1.400
3063	PUGLIA	omissis	GISMONDI MARCO	15470237023	11.304	1.400
3064	PUGLIA	omissis	GASPARRO CHIARA	15470069665	70.000	1.400
3065	PUGLIA	omissis	GASPARRO ANDREA	15470067909	34.700	1.400
3066	PUGLIA	omissis	GASSI MARGHERITA	15470096874	13.500	1.400
3067	PUGLIA	omissis	GISSI MICHELE	15470229822	7.440	1.400
3068	PUGLIA	omissis	GISSI RAFFAELE	15470229830	15.117	1.400
3069	PUGLIA	omissis	GISSI RUGGIERO	15470121730	61.931	1.400
3070	PUGLIA	omissis	AGUSTO LUCA	15470040187	78.491	1.400
3071	PUGLIA	omissis	GIUSTINO ANGELA	15470048107	10.000	1.400
3072	PUGLIA	omissis	AGOSTINELLI SALVATORE	15470265388	20.000	1.400
3073	PUGLIA	omissis	GAETA TOMMASO	15470224427	88.348	3.423
3074	PUGLIA	omissis	GATALETA GIOVANNI	15470229814	8.346	1.400
3075	PUGLIA	omissis	GUTTAROLO CRISTIANO	15470087881	168.634	5.290
3076	PUGLIA	omissis	IAGATTA FRANCESCO	15470017177	45.000	1.400
3077	PUGLIA	omissis	GUAETTA ALEXANDRA	15470250208	1.500	1.400
3078	PUGLIA	omissis	GUTTAGLIERE AMELIA	15470126770	20.000	1.400
3079	PUGLIA	omissis	GATTO MANUELA	15470183607	3.986	1.400
3080	PUGLIA	omissis	GATTI MARIA	15470135037	6.300	1.400
3081	PUGLIA	omissis	GATTA ANNA	15470038223	3.485	1.400
3082	PUGLIA	omissis	IAGATTA PASQUALE	15470248814	110.000	1.400
3083	PUGLIA	omissis	GIOVANNELLI ROBERTO	15470043322	110.000	1.400
3084	PUGLIA	omissis	GAZZILLI ANTONIO	15470001189	129.656	1.400
3085	PUGLIA	omissis	GAZZILLO RICCARDO	15470022532	125.000	1.400
3086	PUGLIA	omissis	IAIA GIUSEPPE SALVATORE	15470052711	200.000	1.400
3087	PUGLIA	omissis	IAIA MARILENA	15470227941	44.461	1.400
3088	PUGLIA	omissis	IAIA ANDREA	15470150986	20.000	1.400
3089	PUGLIA	omissis	IAIA ANTONIO SERAFINO	15470035179	10.000	1.400
3090	PUGLIA	omissis	IAIA VINCENZO	15470031616	149.942	4.856
3091	PUGLIA	omissis	KOEPF INGEBORG KATHARINA	15470065234	138.015	1.400
3092	PUGLIA	omissis	ALOIA GIULIANO	15470025832	20.000	1.400
3093	PUGLIA	omissis	ALO' PASQUALE	15470135102	30.000	1.400
3094	PUGLIA	omissis	ALO' VINCENZO	15470270727	28.000	1.400
3095	PUGLIA	omissis	LABBATE DIONISIO	15470004829	90.000	1.400
3096	PUGLIA	omissis	LABBATE MARCO	15470191501	90.000	1.400
3097	PUGLIA	omissis	L'ABBATE ANDREA	15470089028	10.000	1.400
3098	PUGLIA	omissis	LABBATE ANDREA	15470151380	90.000	1.400
3099	PUGLIA	omissis	LABBATE ANTONIO	15470151463	96.041	1.400
3100	PUGLIA	omissis	LABBATE ETTORE	15470191303	60.894	1.400
3101	PUGLIA	omissis	L'ABBATE VITO	15470159813	3.383	1.400
3102	PUGLIA	omissis	LABELLARTE MARIAMICHELA	15470042324	20.000	1.400
3103	PUGLIA	omissis	LABALESTRA ANNA	15470198951	3.333	1.400
3104	PUGLIA	omissis	LABELLARTE TERESA	15470160811	110.729	1.400
3105	PUGLIA	omissis	ALBANO BENIAMINO	15470076579	106.110	1.400
3106	PUGLIA	omissis	ALBANESE ADDOLORATA	15470020114	63.081	1.400
3107	PUGLIA	omissis	ALBANO GIUSEPPINA	15470124197	10.000	1.400
3108	PUGLIA	omissis	ALBANESE GERARDO	15470185966	45.300	1.400
3109	PUGLIA	omissis	ALBANESE LAURA	15470067388	22.595	1.894
3110	PUGLIA	omissis	ALBANO LEONARDO	15470199462	100.000	1.400
3111	PUGLIA	omissis	LABIANCA MARIA ROSARIA	15470269943	20.000	1.400
3112	PUGLIA	omissis	ALBANO NICOLA	15470061993	100.000	1.400
3113	PUGLIA	omissis	ALBANO ANTONIO	15470267764	10.000	1.400
3114	PUGLIA	omissis	ALBANO TOMMASO	15470247071	200.000	1.400
3115	PUGLIA	omissis	ALBANO TOMMASO	15470061985	100.000	1.400
3116	PUGLIA	omissis	ALBANESE TERESA	15470023019	35.000	1.400
3117	PUGLIA	omissis	ALBANESE VINCENZO	15470222090	20.000	1.400
3118	PUGLIA	omissis	LIBERACE BENEDETTO	15470007780	50.000	1.400
3119	PUGLIA	omissis	LIBERACE BENEDETTA	15470007756	48.109	1.400
3120	PUGLIA	omissis	ALBOREA LUCIA	15470222173	7.000	1.400
3121	PUGLIA	omissis	LABROCA ANNARITA	15470145788	70.439	1.400
3122	PUGLIA	omissis	ALABRESE PIETRO	15470023076	6.729	1.400
3123	PUGLIA	omissis	LUBES GIOVANNI	15470060078	108.271	3.886
3124	PUGLIA	omissis	LOBASCIO MICHELE	15470079029	193.833	1.400
3125	PUGLIA	omissis	LUBES MICHELE	15470089994	26.475	1.400
3126	PUGLIA	omissis	LOBASCIO ANTONIO	15470274968	10.000	1.400
3127	PUGLIA	omissis	LECCISO DAVIDE	15470160134	6.886	1.400
3128	PUGLIA	omissis	LUCICESARE FERNANDO	15470235852	20.000	1.400
3129	PUGLIA	omissis	LECCESE GIUSEPPE ROMOLO	15470218478	10.000	1.600
3130	PUGLIA	omissis	LECCE GAETANO	15470248889	3.952	1.400
3131	PUGLIA	omissis	LECCISO ALDO	15470234780	10.000	1.400
3132	PUGLIA	omissis	LECCISOTTI LAURA	15470141142	80.000	1.400
3133	PUGLIA	omissis	LUCCHESE ALESSIA	15470159193	4.606	1.400
3134	PUGLIA	omissis	LECCESE MARIA ROSARIA	15470202506	20.000	1.400
3135	PUGLIA	omissis	LACCISAGLIA MARIA TOMMASA	15470231448	9.000	1.400
3136	PUGLIA	omissis	LECCISI PAOLO	15470105402	100.000	1.400
3137	PUGLIA	omissis	ELICIO LUIGI	15470076314	10.000	1.400
3138	PUGLIA	omissis	LEUCI ANDREA	15470191592	73.676	1.400
3139	PUGLIA	omissis	LEUCI ANGELO	15470205301	3.572	1.400
3140	PUGLIA	omissis	LIACI ANTONIO	15470178706	74.630	3.104

SEZIONE COMPETITIVITA' DELLE FILIERE AGROALIMENTARI
Servizio Filiere agricole sostenibili e multifunzionalità

n.	Regione	CUAA richiedente	Denominazione richiedente	Numero domanda	Superficie richiesta (mq)	Superficie assegnata (mq)
3141	PUGLIA	omissis	LACALAMITA ROSA	15470064724	200.000	6.019
3142	PUGLIA	omissis	LOIACONO CANDIDA	15470053818	76.922	1.400
3143	PUGLIA	omissis	LOCONTE DONATELLO	15470077247	200.000	1.400
3144	PUGLIA	omissis	LUCENTE FILIPPO	15470032846	100.000	1.400
3145	PUGLIA	omissis	LOCONTE GINO	15470038728	20.000	1.400
3146	PUGLIA	omissis	ALICINO MICHELE	15470043819	9.000	1.400
3147	PUGLIA	omissis	ALICINO MICHELE	15470240696	20.000	1.400
3148	PUGLIA	omissis	ALICINO MARIO	15470167055	200.000	1.400
3149	PUGLIA	omissis	LOCONSOLO MAURO	15470022714	62.932	1.400
3150	PUGLIA	omissis	LUCENTE ANDREA	15470032820	100.000	1.400
3151	PUGLIA	omissis	LOCONTE ANGELO	15470204148	50.000	1.400
3152	PUGLIA	omissis	LUCENTE NUNZIO	15470217900	36.740	1.400
3153	PUGLIA	omissis	ALICINO NATALE	15470270743	20.000	1.400
3154	PUGLIA	omissis	LUCIANO RAFFAELE	15470273077	20.000	1.400
3155	PUGLIA	omissis	LACENERE ARIANNA	15470057264	130.000	4.391
3156	PUGLIA	omissis	ALICINO SALVATORE	15470027077	1.100	1.100
3157	PUGLIA	omissis	LOCONTE TOMMASO	15470001122	10.000	1.400
3158	PUGLIA	omissis	LOCAPO CECILIA	15470040948	7.290	1.400
3159	PUGLIA	omissis	LACERENZA DOMENICO	15470229855	11.394	1.400
3160	PUGLIA	omissis	LACERENZA DOMENICO	15470172501	23.053	1.904
3161	PUGLIA	omissis	LACORTE FRANCESCA	15470078401	18.806	1.400
3162	PUGLIA	omissis	LOCOROTONDO LUCIA	15470035831	20.000	1.400
3163	PUGLIA	omissis	LACERENZA LUIGI	15470019801	53.026	1.400
3164	PUGLIA	omissis	LACERENZA LUIGI	15470228014	89.866	1.400
3165	PUGLIA	omissis	LACERENZA ANNA	15470079060	72.411	1.400
3166	PUGLIA	omissis	LOCOROTONDO ANTONIO	15470063122	20.000	1.400
3167	PUGLIA	omissis	LACERENZA RUGGIERO	15470059849	14.711	1.400
3168	PUGLIA	omissis	LACERENZA ISABELLA	15470053503	147.366	4.795
3169	PUGLIA	omissis	LACAITA COSIMO	15470078393	35.085	1.400
3170	PUGLIA	omissis	LACITIGNOLA FRANCESCO	15470185248	200.000	1.400
3171	PUGLIA	omissis	LACAITA GIUSEPPE	15470033117	12.964	1.400
3172	PUGLIA	omissis	LACAITA MICHELE	15470246214	6.000	1.400
3173	PUGLIA	omissis	LACAITA MARIKA	15470270982	50.000	1.400
3174	PUGLIA	omissis	LACAITA ANGELO	15470160878	5.218	1.400
3175	PUGLIA	omissis	LACAVA CIRO	15470120682	16.853	1.400
3176	PUGLIA	omissis	LACAVA FRANCESCO	15470167378	5.752	1.400
3177	PUGLIA	omissis	LACAVALLA GIUSEPPE	15470229848	32.630	1.400
3178	PUGLIA	omissis	LACAVA LUCA	15470090331	5.200	1.400
3179	PUGLIA	omissis	LACAVALLA MARIO SANTE	15470024587	33.053	1.400
3180	PUGLIA	omissis	LACAVA ANDREA	15470185164	4.057	1.400
3181	PUGLIA	omissis	LOIODICE SERAFINO	15470270214	10.000	1.400
3182	PUGLIA	omissis	LOIUDICE SAVINO	15470190545	2.000	1.400
3183	PUGLIA	omissis	LADOGANA DANIELA	15470258987	20.000	1.400
3184	PUGLIA	omissis	LADOGANA FRANCO	15470243757	20.000	1.400
3185	PUGLIA	omissis	LUDOVICO GIOVANNI GIUSEPPE	15470241454	50.000	1.400
3186	PUGLIA	omissis	LUDOVICO GIOVANNI	15470161157	31.609	1.400
3187	PUGLIA	omissis	ELIA FRANCESCO	15470120336	170.000	1.400
3188	PUGLIA	omissis	ELIA LUIGI MARIA	15470169168	75.000	1.400
3189	PUGLIA	omissis	ELIA LEONARDA	15470120344	35.000	1.400
3190	PUGLIA	omissis	ELIA AMLETO	15470169010	200.000	1.400
3191	PUGLIA	omissis	ELIA PASQUALE	15470172196	20.000	1.400
3192	PUGLIA	omissis	ELIA ERMINIO	15470120070	100.000	1.400
3193	PUGLIA	omissis	ELIA ARMANDO	15470201458	5.993	1.400
3194	PUGLIA	omissis	ELIA SALVATORE	15470191014	28.905	1.400
3195	PUGLIA	omissis	ELIA VINCENZO	15470076793	130.000	1.400
3196	PUGLIA	omissis	LEO FABIOLA	15470161371	76.000	1.400
3197	PUGLIA	omissis	LEO FRANCESCO	15470207265	10.000	1.400
3198	PUGLIA	omissis	LEO GIUSEPPE	15470164912	20.000	1.400
3199	PUGLIA	omissis	LEO GIUSEPPE	15470083146	14.002	1.400
3200	PUGLIA	omissis	LEO GIUSEPPE NICOLA	15470051259	157.252	1.400
3201	PUGLIA	omissis	LEO MICHELE	15470206275	18.000	1.786
3202	PUGLIA	omissis	LEO MINA	15470009232	50.000	1.400
3203	PUGLIA	omissis	LEO MARIA	15470019843	44.682	1.400
3204	PUGLIA	omissis	LEO ANNA MARIA	15470054394	25.117	1.400
3205	PUGLIA	omissis	LEO PAOLO	15470065135	100.000	1.400
3206	PUGLIA	omissis	LEO PAOLO	15470076223	10.000	1.400
3207	PUGLIA	omissis	LEO PASQUALE	15470051796	87.415	1.400
3208	PUGLIA	omissis	LEO RAFFAELE	15470051382	36.426	1.400
3209	PUGLIA	omissis	LEO STEFANO	15470065200	50.000	1.400
3210	PUGLIA	omissis	LEO VINCENZO	15470077429	5.000	1.400
3211	PUGLIA	omissis	LEO VINCENZO	15470273838	10.000	1.400
3212	PUGLIA	omissis	LEO VINCENZO	15470066588	110.710	1.400
3213	PUGLIA	omissis	LEO VALERIO	15470103811	4.548	1.400
3214	PUGLIA	omissis	LAFABIANA NUNZIA	15470205210	15.400	1.400
3215	PUGLIA	omissis	LOFFREDO LEONARDO	15470259126	100.000	1.400
3216	PUGLIA	omissis	LOFFREDO PASQUALE	15470259191	100.000	1.400
3217	PUGLIA	omissis	ELEFANTE BIAGIO	15470069640	100.000	1.400
3218	PUGLIA	omissis	LOFRESE MARIA	15470126481	10.568	1.400
3219	PUGLIA	omissis	LAGIOIA GIANNI LORENZO	15470229038	20.800	1.400
3220	PUGLIA	omissis	LAGIOIA GABRIELLA	15470120922	6.302	1.400
3221	PUGLIA	omissis	LEGA GABRIELLA	15470256650	15.000	1.400
3222	PUGLIA	omissis	LEGA ARCANGELO	15470273291	3.000	1.400
3223	PUGLIA	omissis	LEGGIERI GENEROSO	15470134899	21.810	1.400
3224	PUGLIA	omissis	LEGGIERI LEONARDO	15470046200	20.000	1.400
3225	PUGLIA	omissis	LIGUIGLI ANGELA	15470068360	100.000	3.693
3226	PUGLIA	omissis	ALIGHIERI ANTONIO	15470009042	8.824	1.400
3227	PUGLIA	omissis	LIGORIO COSIMO	15470181924	16.869	1.400
3228	PUGLIA	omissis	LIGORIO DOMENICO	15470077809	10.000	1.400
3229	PUGLIA	omissis	LIGORIO GIAMBATTISTA	15470159037	10.000	1.400
3230	PUGLIA	omissis	LO GRECO GIOVANNI	15470205939	15.000	1.400
3231	PUGLIA	omissis	LIGORIO GIUSEPPE	15470096601	9.999	1.400
3232	PUGLIA	omissis	LAGRASTA GIUSEPPE	15470019884	34.200	1.400
3233	PUGLIA	omissis	LEOGRANDE GAETANO	15470003649	30.000	1.400
3234	PUGLIA	omissis	LEOGRANDE GAETANO	15470251925	30.000	1.400
3235	PUGLIA	omissis	LEOGRANDE GAETANO	15470146448	5.000	1.400
3236	PUGLIA	omissis	LIGORIO IMMACOLATA	15470195619	9.800	1.400
3237	PUGLIA	omissis	LIGORIO MARIA	15470158898	20.000	1.400
3238	PUGLIA	omissis	LEOGRANDE MARIA VINCENZA	15470022201	90.000	1.400
3239	PUGLIA	omissis	LEOGRANDE ENZA	15470025980	50.000	1.400
3240	PUGLIA	omissis	LIGORIO ROCCO	15470181940	65.796	1.400
3241	PUGLIA	omissis	LEOGRANDE ROBERTO ERASMO	15470190735	30.000	2.065
3242	PUGLIA	omissis	LAGRASTA SAVERIO	15470074111	10.000	1.400
3243	PUGLIA	omissis	LIGURGO SAVERIO	15470012780	20.000	1.400
3244	PUGLIA	omissis	LEOGRANDE VITO	15470064369	200.000	1.400
3245	PUGLIA	omissis	LEOGRANDE VITO	15470276468	200.000	1.400
3246	PUGLIA	omissis	LA GATTA GIANFRANCO	15470227586	4.200	1.400
3247	PUGLIA	omissis	LIA ALBERTO FRANCESCO	15470227511	90.000	1.400

SEZIONE COMPETITIVITA' DELLE FILIERE AGROALIMENTARI
Servizio Filiere agricole sostenibili e multifunzionalità

n.	Regione	CUAA richiedente	Denominazione richiedente	Numero domanda	Superficie richiesta (mq)	Superficie assegnata (mq)
3248	PUGLIA	omissis	ALLEGRETTI LUIGI	15470268440	55.000	1.400
3249	PUGLIA	omissis	LILLO GIANVITO	15470181965	38.699	1.400
3250	PUGLIA	omissis	LOLLI ILARIA	15470164763	30.000	1.400
3251	PUGLIA	omissis	LILLO NICOLO'	15470224740	30.000	1.400
3252	PUGLIA	omissis	LELLA NUNZIO VITO ERASMO	15470242213	16.865	1.400
3253	PUGLIA	omissis	LOLLI POMPILIO ANTONIO	15470064195	5.000	1.400
3254	PUGLIA	omissis	LILLO PASQUALE	15470063320	5.000	1.400
3255	PUGLIA	omissis	LELLA ERASMO	15470045087	40.000	1.400
3256	PUGLIA	omissis	LOIOLA ORIANA	15470185149	93.723	1.400
3257	PUGLIA	omissis	LOMBARDI CARMELA	15470109271	69.319	1.400
3258	PUGLIA	omissis	LOMBARDI COSIMO	15470040807	28.413	1.400
3259	PUGLIA	omissis	LOMBARDI DOMENICO	15470027838	50.000	1.400
3260	PUGLIA	omissis	LOMBARDI DOMENICO	15470244250	129.158	1.400
3261	PUGLIA	omissis	LOMBARDI FRANCESCO SAVERIO	15470226745	5.000	1.400
3262	PUGLIA	omissis	LOMBARDI EMANUELE	15470170703	6.090	1.400
3263	PUGLIA	omissis	LOMBARDI MAURIZIO	15470213529	180.665	1.400
3264	PUGLIA	omissis	LOMBARDI ANTONELLO	15470191584	10.000	1.400
3265	PUGLIA	omissis	LOMBARDI ANTONIO	15470047810	20.000	1.400
3266	PUGLIA	omissis	LOMBARDOZZI ANTONIO	15470269786	50.000	1.400
3267	PUGLIA	omissis	LOMBARDI PASQUALE	15470124478	27.720	1.400
3268	PUGLIA	omissis	LOMBARDI ROCCO	15470144245	200.000	1.400
3269	PUGLIA	omissis	LOMBARDI RAFFAELE	15470214089	200.000	1.400
3270	PUGLIA	omissis	LOMBARDI RUGGIERO	15470079177	200.000	1.400
3271	PUGLIA	omissis	LOMBARDI STEFANO	15470201334	2.713	1.400
3272	PUGLIA	omissis	LAMACCHIA GIOACCHINO	15470079078	41.336	1.400
3273	PUGLIA	omissis	LAMACCHIA GIUSEPPE	15470079086	200.000	1.400
3274	PUGLIA	omissis	LAMACCHIA GIUSEPPINA	15470099316	39.177	1.400
3275	PUGLIA	omissis	LAMACCHIA MICHELE	15470159540	63.818	1.400
3276	PUGLIA	omissis	LAMACCHIA SALVATORE	15470159565	32.186	1.400
3277	PUGLIA	omissis	LAMEDICA EMILIO	15470111525	50.000	1.400
3278	PUGLIA	omissis	LOMAGISTRO FRANCESCO	15470054949	200.000	1.400
3279	PUGLIA	omissis	LOMAGISTRO GIUSEPPE	15470051606	50.000	2.530
3280	PUGLIA	omissis	LOMONTE CARMELA	15470038736	30.000	1.400
3281	PUGLIA	omissis	LAMONARCA GIUSEPPE	15470192327	3.500	1.400
3282	PUGLIA	omissis	LOMANUTO MICHELE	15470025865	4.000	1.400
3283	PUGLIA	omissis	LAMONICA RAFFAELE	15470017227	65.000	1.400
3284	PUGLIA	omissis	LAMONARCA AURELIO	15470160977	20.301	1.400
3285	PUGLIA	omissis	LAMANNA SABINO	15470066463	5.000	1.400
3286	PUGLIA	omissis	LOMANGINO STEFANO	15470207380	3.300	1.400
3287	PUGLIA	omissis	LAMANNA WALTER	15470109305	17.000	1.400
3288	PUGLIA	omissis	LOMARTIRE CARMELO	15470249028	8.000	1.400
3289	PUGLIA	omissis	LOMARTIRE COSIMA ANNA	15470030980	1.800	1.400
3290	PUGLIA	omissis	LOMARTIRE CONSIGLIA	15470260371	100.000	1.400
3291	PUGLIA	omissis	LOMARTIRE GIOVANNI	15470205244	51.650	1.400
3292	PUGLIA	omissis	LAMARINA GIUSEPPA RITA	15470033356	60.000	1.400
3293	PUGLIA	omissis	LOMARTIRE ELENA	15470051788	200.000	6.019
3294	PUGLIA	omissis	LAMORGESE MICHELE	15470218825	42.815	1.400
3295	PUGLIA	omissis	LOMARTIRE MARIO SANTO LEONARDO	15470051861	1.600	1.400
3296	PUGLIA	omissis	LAMURA ANGELO	15470211523	84.298	1.400
3297	PUGLIA	omissis	LAMUSTA FABIO	15470120633	3.030	1.400
3298	PUGLIA	omissis	LAMUSTA LUIGI COSIMO	15470253103	1.700	1.400
3299	PUGLIA	omissis	LAMUSTA LUIGI	15470037126	17.000	1.400
3300	PUGLIA	omissis	LOMUSCIO MICHELE	15470038744	20.000	1.400
3301	PUGLIA	omissis	LAMESTA PIETRO	15470000629	50.000	1.400
3302	PUGLIA	omissis	LAMESTA SABINO	15470104447	15.000	1.400
3303	PUGLIA	omissis	LO MUZIO ERNESTO	15470110600	20.000	1.400
3304	PUGLIA	omissis	LO MUZIO VINCENZO	15470079466	20.000	1.400
3305	PUGLIA	omissis	LANCIANO CONCETTA	15470113612	23.216	1.400
3306	PUGLIA	omissis	LONOCE COSIMO DAMIANO	15470213420	534	534
3307	PUGLIA	omissis	LANCIANO DOMENICO	15470079128	63.221	1.400
3308	PUGLIA	omissis	LINOCI DANIELE	15470006287	180.000	1.400
3309	PUGLIA	omissis	LANCIANO FRANCESCO SAVERIO	15470095314	5.968	1.400
3310	PUGLIA	omissis	LONOCE FRANCESCO	15470009554	200.000	1.400
3311	PUGLIA	omissis	LANCIANO GIUSEPPE	15470273226	19.206	1.400
3312	PUGLIA	omissis	LANCIANO LEONARDO	15470017607	21.472	1.400
3313	PUGLIA	omissis	LONOCE MATTEO	15470078450	4.672	1.400
3314	PUGLIA	omissis	LANCIANO ANGELO	15470061142	10.000	1.400
3315	PUGLIA	omissis	LANCIANO ANNA MARIA	15470079094	76.608	1.400
3316	PUGLIA	omissis	LINOCI ANTONIO	15470070275	132.215	1.400
3317	PUGLIA	omissis	LONOCE PASQUALE	15470256486	89	89
3318	PUGLIA	omissis	LANCIANO RUGGIERO	15470124072	82.877	1.400
3319	PUGLIA	omissis	LANCIANO VINCENZA	15470022797	100.000	1.400
3320	PUGLIA	omissis	LANDOLFO GIANFRANCO	15470184753	6.256	1.400
3321	PUGLIA	omissis	OLANDESE LUIGI	15470007434	8.366	1.400
3322	PUGLIA	omissis	LANDOLFO MARIAGRAZIA	15470033828	40.000	1.400
3323	PUGLIA	omissis	LANDOLFO RENZO	15470229277	53.315	1.400
3324	PUGLIA	omissis	LANDOLFO SANDRO	15470000942	40.485	1.400
3325	PUGLIA	omissis	LEONE DAMIANO COSIMO	15470078419	11.339	1.400
3326	PUGLIA	omissis	LEONE FRANCESCA	15470206408	10.000	1.400
3327	PUGLIA	omissis	LEONE GIUSEPPE	15470262039	200.000	1.400
3328	PUGLIA	omissis	LEONE GIUSEPPE	15470265586	50.000	1.400
3329	PUGLIA	omissis	LEONE GIUSI	15470270131	69.300	1.400
3330	PUGLIA	omissis	LEONE LEONARDO	15470265412	30.000	1.400
3331	PUGLIA	omissis	LEONE ALESSANDRA	15470054857	107.121	1.400
3332	PUGLIA	omissis	LEONE MATTEO	15470144559	44.985	1.400
3333	PUGLIA	omissis	LEONE ANTONIO	15470119932	32.061	1.400
3334	PUGLIA	omissis	LEONE ANTONIO	15470026939	89.471	1.400
3335	PUGLIA	omissis	LEONE PIETRO	15470135185	8.000	1.400
3336	PUGLIA	omissis	LEONE PIETRO	15470079169	13.932	1.400
3337	PUGLIA	omissis	LEONE SABINO	15470206671	3.000	1.400
3338	PUGLIA	omissis	LEONE SABINO DONATO CLAUDIO	15470000900	50.000	1.400
3339	PUGLIA	omissis	LEONE SONIA	15470023324	12.752	1.400
3340	PUGLIA	omissis	LEONE SAVINO	15470059518	23.896	1.400
3341	PUGLIA	omissis	LEONE SAVERIO	15470108950	28.150	1.400
3342	PUGLIA	omissis	LONGOBARDI CIRA	15470151570	27.000	1.400
3343	PUGLIA	omissis	LONGO GIUSEPPE	15470270644	63.427	1.400
3344	PUGLIA	omissis	LONGO ALESSANDRO	15470253111	1.034	1.034
3345	PUGLIA	omissis	LONGO NICOLA	15470175215	10.000	1.400
3346	PUGLIA	omissis	LONGO ANNA MARIA	15470157643	1.000	1.000
3347	PUGLIA	omissis	LANGIALONGA ANNA	15470232057	39.400	1.400
3348	PUGLIA	omissis	LIUNI AGOSTINO	15470013739	50.000	1.400
3349	PUGLIA	omissis	LIUNI MARIA SAVERIA	15470128602	15.000	1.400
3350	PUGLIA	omissis	LANNOCCA DEBORA	15470276955	2.246	1.400
3351	PUGLIA	omissis	LONERO FAUSTO	15470161074	36.000	1.400
3352	PUGLIA	omissis	LEONARDIS ELISEO	15470011030	50.000	1.400
3353	PUGLIA	omissis	LINSALATA EMANUELE	15470262294	100.000	1.400
3354	PUGLIA	omissis	LINSALATA NICOLA	15470262310	100.000	1.400

SEZIONE COMPETITIVITA' DELLE FILIERE AGROALIMENTARI
Servizio Filiere agricole sostenibili e multifunzionalità

n.	Regione	CUAA richiedente	Denominazione richiedente	Numero domanda	Superficie richiesta (mq)	Superficie assegnata (mq)
3355	PUGLIA	omissis	LANOTTE DOMENICO	15470124213	11.572	1.400
3356	PUGLIA	omissis	LANOTTE DOMENICO	15470027119	78.184	1.400
3357	PUGLIA	omissis	LEONETTI FABIANA	15470002559	135.208	1.400
3358	PUGLIA	omissis	LANOTTE FRANCESCO	15470229863	8.856	1.400
3359	PUGLIA	omissis	LENTI FRANCESCO	15470184274	30.120	1.400
3360	PUGLIA	omissis	LANOTTE FRANCESCO	15470025659	10.000	1.400
3361	PUGLIA	omissis	LEONETTI FRANCESCO	15470200518	100.000	1.400
3362	PUGLIA	omissis	LENTI FABRIZIO	15470242148	1.200	1.200
3363	PUGLIA	omissis	LANOTTE LUCIA	15470206838	134.100	1.400
3364	PUGLIA	omissis	LANOTTE LUIGI	15470206499	111.512	1.400
3365	PUGLIA	omissis	LEONETTI LEONARDO	15470086248	100.000	1.400
3366	PUGLIA	omissis	LANOTTE MARIA ADDOLORATA	15470010164	84.588	1.400
3367	PUGLIA	omissis	LANOTTE MARIO GIUSEPPE	15470079151	56.237	1.400
3368	PUGLIA	omissis	LANOTTE MICHELE	15470072107	17.763	1.400
3369	PUGLIA	omissis	LENTI MASSIMO	15470124155	163.589	1.400
3370	PUGLIA	omissis	LANOTTE ANGELA	15470079144	43.018	1.400
3371	PUGLIA	omissis	LA NOTTE PASQUALE	15470051481	20.000	1.400
3372	PUGLIA	omissis	LENTI PIETRO	15470124163	125.631	1.400
3373	PUGLIA	omissis	LANOTTE RUGGIERO	15470264795	120.323	1.400
3374	PUGLIA	omissis	LANOTTE ROBERTO	15470229921	32.693	1.400
3375	PUGLIA	omissis	LENTI VINCENZO	15470160100	200.000	1.400
3376	PUGLIA	omissis	LENTINI VINCENZA	15470131598	30.000	2.065
3377	PUGLIA	omissis	LENTI VITO	15470124148	200.000	1.400
3378	PUGLIA	omissis	LUNA FRANCESCO	15470164698	18.300	1.400
3379	PUGLIA	omissis	LA NEVE CARLO MARIA	15470258722	10.000	1.400
3380	PUGLIA	omissis	LANEVE ELENA	15470124791	1.500	1.400
3381	PUGLIA	omissis	LANEVE MICHELE	15470120815	34.442	1.400
3382	PUGLIA	omissis	LANEVE ANGELO	15470206473	20.000	1.400
3383	PUGLIA	omissis	LANZOLLA BARTOLOMEO	15470067651	57.897	2.714
3384	PUGLIA	omissis	LANZO COSIMO	15470218007	20.000	1.400
3385	PUGLIA	omissis	LANZOLLA FELICE	15470067677	92.446	3.518
3386	PUGLIA	omissis	LANZA FRANCESCO	15470070242	36.865	1.400
3387	PUGLIA	omissis	LANZILOTTI GIOVANNI	15470118512	100.000	1.400
3388	PUGLIA	omissis	LANZO LUIGI	15470217199	20.000	1.400
3389	PUGLIA	omissis	LANZO LUIGI	15470069129	50.000	1.400
3390	PUGLIA	omissis	LANZAROTTA ANTONINA	15470122126	15.000	1.400
3391	PUGLIA	omissis	LANZO ANTONIO	15470068162	35.000	1.400
3392	PUGLIA	omissis	LANZO RAIMONDO	15470082932	120.000	1.400
3393	PUGLIA	omissis	LANZILOTTI TEODOSIO MARIA	15470159672	20.000	1.400
3394	PUGLIA	omissis	LANZO VINCENZO GREGORIO	15470012921	10.505	1.400
3395	PUGLIA	omissis	LA PICCIRELLA GIUSEPPINA	15470027697	90.000	1.400
3396	PUGLIA	omissis	LAPACE MARIA CARMELA	15470059682	142.825	1.400
3397	PUGLIA	omissis	LOPOLITO CONCETTA	15470205822	33.909	1.400
3398	PUGLIA	omissis	LOPALCO COSIMO	15470240571	10.000	1.400
3399	PUGLIA	omissis	LA PALMA FRANCESCO	15470008556	50.000	1.400
3400	PUGLIA	omissis	LUPOLI MARIA	15470034073	4.800	1.400
3401	PUGLIA	omissis	LOPOLITO ANTONIO	15470205897	2.652	1.400
3402	PUGLIA	omissis	LAPENNA SALVATORE	15470007764	8.000	1.400
3403	PUGLIA	omissis	LO PAPA ANDREA	15470270206	21.255	1.400
3404	PUGLIA	omissis	LOPPO ANTONIO	15470225598	20.000	1.400
3405	PUGLIA	omissis	LUPARELLI COSIMO	15470051705	10.000	1.400
3406	PUGLIA	omissis	LOPRIORE FRANCESCO	15470020932	12.000	1.400
3407	PUGLIA	omissis	LOPARCO GIOVANNI	15470029016	7.500	1.400
3408	PUGLIA	omissis	LOPARCO GIUSEPPE	15470216829	200.000	1.400
3409	PUGLIA	omissis	LEPORALE GIUSEPPE	15470237411	6.300	1.400
3410	PUGLIA	omissis	LO PRESTI ILLUMINATA	15470072560	20.000	1.400
3411	PUGLIA	omissis	LAPORTA MARIA GRAZIA	15470039320	15.689	1.400
3412	PUGLIA	omissis	LAPORTA MARINO	15470145580	7.500	1.400
3413	PUGLIA	omissis	LUPERTO ANNA FILOMENA	15470214048	110.093	1.400
3414	PUGLIA	omissis	LAPORTA RAIMONDO	15470227552	200.000	1.400
3415	PUGLIA	omissis	LOPRIORE VITTORIA	15470103076	9.975	1.400
3416	PUGLIA	omissis	LIPSI ANNA	15470225515	15.000	1.400
3417	PUGLIA	omissis	LOPETUSO MARIAGRAZIA	15470123306	90.000	1.400
3418	PUGLIA	omissis	LOPETUSO STEFANO	15470040468	20.000	1.400
3419	PUGLIA	omissis	LUPO CATALDO	15470202779	12.673	1.400
3420	PUGLIA	omissis	LUPO COSIMO VALTER	15470142421	2.000	1.400
3421	PUGLIA	omissis	LUPO MARIA ROSARIA	15470234327	5.000	1.400
3422	PUGLIA	omissis	LUPO OSVALDO	15470035369	19.287	1.400
3423	PUGLIA	omissis	LOPEZ Y ROYO DI TAURISANO FILIPPO	15470118546	40.690	1.400
3424	PUGLIA	omissis	LOPEZ Y ROYO DI TAURISANO GIUSEPPE	15470118579	90.000	1.400
3425	PUGLIA	omissis	LOPEZ ANNA	15470076157	18.000	1.400
3426	PUGLIA	omissis	LOPEZ PIETRO	15470076215	20.000	1.400
3427	PUGLIA	omissis	LI QUADRI GABRIELLA ROSARIA	15470167808	2.255	1.400
3428	PUGLIA	omissis	LI QUADRI VILMA	15470277995	15.000	1.400
3429	PUGLIA	omissis	LAQUALE ANTONIO	15470052638	42.891	1.400
3430	PUGLIA	omissis	LARICCHIUTA DONATO	15470124049	40.000	1.400
3431	PUGLIA	omissis	LARICCHIUTA GIUSEPPE	15470165349	14.900	1.400
3432	PUGLIA	omissis	LARICCHIA GAETANO	15470038405	67.000	1.400
3433	PUGLIA	omissis	LAROCCA WILLIAM	15470162148	160.000	5.090
3434	PUGLIA	omissis	LIARDO NICOLA	15470076421	17.829	1.400
3435	PUGLIA	omissis	LEREDE PASQUALE	15470068931	100.000	1.400
3436	PUGLIA	omissis	LAROGNA LUIGIA	15470059542	11.885	1.400
3437	PUGLIA	omissis	LAROGNA VINCENZA	15470029669	90.158	1.400
3438	PUGLIA	omissis	LAURIOLA GABRIELE	15470173830	100.000	1.400
3439	PUGLIA	omissis	LAURIOLA RAFFAELE	15470171198	200.000	6.019
3440	PUGLIA	omissis	LORENZO FRANCESCO	15470064765	10.000	1.400
3441	PUGLIA	omissis	LORE' PIETRO	15470029370	10.000	1.400
3442	PUGLIA	omissis	LERARIO ANTONIO MARIO	15470127018	60.000	1.400
3443	PUGLIA	omissis	LORUSSO FRANCESCO	15470244409	10.000	1.400
3444	PUGLIA	omissis	LORUSSO GIUSEPPE	15470192657	5.600	1.400
3445	PUGLIA	omissis	LORUSSO MATTEA	15470186105	36.505	1.400
3446	PUGLIA	omissis	LORUSSO RICCARDO	15470019751	7.000	1.400
3447	PUGLIA	omissis	LORUSSO TERESA	15470204726	117.057	1.400
3448	PUGLIA	omissis	LARATO MICHELE	15470126937	150.000	4.856
3449	PUGLIA	omissis	LORETO MICHELANGELO	15470241645	168.000	1.400
3450	PUGLIA	omissis	ALOISIO GIUSEPPE	15470241082	50.000	1.400
3451	PUGLIA	omissis	ALOISIO ANTONIO	15470064021	17.377	1.400
3452	PUGLIA	omissis	LOSACCO LUCIANO	15470244755	2.946	1.400
3453	PUGLIA	omissis	LISI CARMELA	15470077890	196.319	1.400
3454	PUGLIA	omissis	LISI CARMINE	15470228980	200.000	1.400
3455	PUGLIA	omissis	LISI DIEGO	15470228253	12.953	1.400
3456	PUGLIA	omissis	LISO FRANCESCO	15470044858	10.000	1.400
3457	PUGLIA	omissis	LISI FRANCESCO	15470270149	200.000	1.400
3458	PUGLIA	omissis	LISI FRANCESCO	15470099530	200.000	1.400
3459	PUGLIA	omissis	LISI GERARDO	15470021575	200.000	6.019
3460	PUGLIA	omissis	LISI EUPLIO	15470100064	200.000	1.400
3461	PUGLIA	omissis	LASALVIA GIOVANNINA	15470110592	20.000	1.400

SEZIONE COMPETITIVITA' DELLE FILIERE AGROALIMENTARI
Servizio Filiere agricole sostenibili e multifunzionalità

n.	Regione	CUAA richiedente	Denominazione richiedente	Numero domanda	Superficie richiesta (mq)	Superficie assegnata (mq)
3462	PUGLIA	omissis	LASALVIA ANDREA	15470016294	50.000	2.530
3463	PUGLIA	omissis	LASALVIA PIERLUIGI	15470276062	39.478	1.400
3464	PUGLIA	omissis	LA SALVIA SALVATORE	15470031889	63.335	1.400
3465	PUGLIA	omissis	LISANTI NUNZIA	15470185883	18.240	1.400
3466	PUGLIA	omissis	LOSAPPIO NATALE	15470065333	100.000	1.400
3467	PUGLIA	omissis	LOSAPIO ROSA	15470044106	20.000	1.400
3468	PUGLIA	omissis	LA SORTE CIRO	15470184266	35.743	1.400
3469	PUGLIA	omissis	LASORELLA NICOLA	15470231166	30.000	1.400
3470	PUGLIA	omissis	EULISSE EMANUELLA	15470073972	15.000	1.400
3471	PUGLIA	omissis	LOSITO BERARDINO	15470019686	2.300	1.400
3472	PUGLIA	omissis	LOSITO CONCETTA	15470146265	20.000	1.400
3473	PUGLIA	omissis	LOSITO FRANCESCO	15470029438	10.000	1.400
3474	PUGLIA	omissis	LOSITO GIUSEPPE	15470229582	11.297	1.400
3475	PUGLIA	omissis	LOSITO GIUSEPPE	15470001718	40.000	1.400
3476	PUGLIA	omissis	LOSITO MARIA	15470074038	44.150	1.400
3477	PUGLIA	omissis	LOSITO NICOLA	15470063478	57.461	1.400
3478	PUGLIA	omissis	LASTELLA ROSA	15470232131	20.000	1.400
3479	PUGLIA	omissis	LOSITO SERGIO	15470067974	87.496	1.400
3480	PUGLIA	omissis	LUISO FILIPPO	15470234855	10.405	1.400
3481	PUGLIA	omissis	LUISI GIUSEPPE	15470271006	14.839	1.400
3482	PUGLIA	omissis	ALTAMURA DOMENICO	15470009323	36.024	1.400
3483	PUGLIA	omissis	ALTIERI GIANCARLO	15470277789	20.000	1.400
3484	PUGLIA	omissis	LATERZA GIAMMARINO	15470016914	32.865	1.400
3485	PUGLIA	omissis	ALTIERI LEONARDO	15470185222	5.929	1.400
3486	PUGLIA	omissis	LITURRI MARTINO	15470099662	31.824	1.400
3487	PUGLIA	omissis	LATORRATA PIETRO MASSIMO	15470089036	20.000	1.400
3488	PUGLIA	omissis	LATORRE PIETRO	15470228030	50.000	1.400
3489	PUGLIA	omissis	ALTIERI RAFFAELE	15470185230	90.000	1.400
3490	PUGLIA	omissis	ALTIERI ROBERTO	15470270693	30.000	1.400
3491	PUGLIA	omissis	LATERZA SANTE	15470040450	69.545	2.985
3492	PUGLIA	omissis	LATORRE VINCENZO	15470257138	40.000	1.400
3493	PUGLIA	omissis	LATERZA VITTORIO	15470040849	31.242	1.400
3494	PUGLIA	omissis	LOTESORIERE ORONZO	15470158906	36.859	1.400
3495	PUGLIA	omissis	ELETTO CARLO	15470145093	18.000	1.400
3496	PUGLIA	omissis	LOTITO CARLO	15470232651	72.554	1.400
3497	PUGLIA	omissis	ELETTO CARLO	15470045582	24.276	1.400
3498	PUGLIA	omissis	LATTANZIO GIOVANNI	15470079136	200.000	1.400
3499	PUGLIA	omissis	LOTTA GIUSEPPE	15470151364	18.000	1.400
3500	PUGLIA	omissis	LITTA LUCIANA ANTONIETTA	15470124395	10.024	1.400
3501	PUGLIA	omissis	LITTI ALESSANDRO	15470006428	25.622	1.400
3502	PUGLIA	omissis	ELETTO MARCELLO	15470039239	30.901	1.400
3503	PUGLIA	omissis	LATTANZIO ANNA MARIA	15470182377	2.558	1.400
3504	PUGLIA	omissis	LATTARULO ANNA	15470111236	100.000	1.400
3505	PUGLIA	omissis	LATTANZIO ANTONIO	15470099688	43.614	1.400
3506	PUGLIA	omissis	LATTANZIO RUGGIERO	15470099894	69.485	1.400
3507	PUGLIA	omissis	LOTITO RIPALTA	15470232594	50.270	1.400
3508	PUGLIA	omissis	LATTANZIO SALVATORE	15470018290	103.074	1.400
3509	PUGLIA	omissis	ALTAVILLA ANTONIO	15470055425	20.000	1.400
3510	PUGLIA	omissis	LOVECCHIO ANTONIO	15470144625	25.000	1.400
3511	PUGLIA	omissis	LAVELLA MICHELE	15470165877	14.822	1.400
3512	PUGLIA	omissis	LOVINO GIUSEPPE	15470020585	18.727	1.803
3513	PUGLIA	omissis	LOVINO GIUSEPPE	15470274562	16.455	1.400
3514	PUGLIA	omissis	LOVINO GRAZIANO	15470052067	200.000	1.400
3515	PUGLIA	omissis	LAVANGA ANTONIA	15470025469	30.000	1.400
3516	PUGLIA	omissis	LOVINO ROCCO	15470275304	140.846	1.400
3517	PUGLIA	omissis	LOVREGLIO DAMIANO	15470082791	74.565	1.400
3518	PUGLIA	omissis	OLIVIERI FRANCESCO	15470124247	50.000	1.400
3519	PUGLIA	omissis	OLIVIERI GIUSEPPE	15470037266	152.069	1.400
3520	PUGLIA	omissis	LIVERANO VERONICA	15470123371	4.500	1.400
3521	PUGLIA	omissis	OLIVIERI VALENTINA	15470124031	49.871	1.400
3522	PUGLIA	omissis	LAVOZZA FRANCESCO	15470152354	100.000	1.400
3523	PUGLIA	omissis	LAVOZZA PASQUALE	15470152099	100.000	1.400
3524	PUGLIA	omissis	ALZATE RAMIREZ DORA PATRICIA	15470277136	30.000	1.400
3525	PUGLIA	omissis	LEZZA COSIMO	15470123173	4.999	1.400
3526	PUGLIA	omissis	LEUZZI COSIMO	15470162320	30.000	1.400
3527	PUGLIA	omissis	LEUZZI DONATO	15470256734	30.000	1.400
3528	PUGLIA	omissis	LAZZARO FRANCESCO	15470253426	1.326	1.326
3529	PUGLIA	omissis	LAZZARO LUCA	15470103050	120.000	1.400
3530	PUGLIA	omissis	LEZZA ILARIA	15470122456	68.000	1.400
3531	PUGLIA	omissis	LAZAZZERA ANNA	15470207448	9.000	1.400
3532	PUGLIA	omissis	LAZZARO ANTONIO	15470255587	1.400	1.400
3533	PUGLIA	omissis	MOBILIA VINCENZO	15470045855	154.393	1.400
3534	PUGLIA	omissis	MACI MARINELLA	15470122647	11.470	1.400
3535	PUGLIA	omissis	AMICO SIMONE	15470176171	30.000	1.400
3536	PUGLIA	omissis	MICCOLI CIRO	15470024421	115.000	1.400
3537	PUGLIA	omissis	MICCOLI DONATO	15470150432	15.000	1.400
3538	PUGLIA	omissis	MOCCIA DONATO	15470254259	55.426	1.400
3539	PUGLIA	omissis	MICCOLI FRANCESCO	15470024405	200.000	1.400
3540	PUGLIA	omissis	MICCOLIS FRANCESCO	15470076819	20.000	1.400
3541	PUGLIA	omissis	MOCCIA GIANFRANCO	15470063080	150.000	1.400
3542	PUGLIA	omissis	MACCHIAROLA GIANFRANCO	15470179670	40.000	1.400
3543	PUGLIA	omissis	MICCOLI GIULIA	15470031244	2.500	1.400
3544	PUGLIA	omissis	MICCOLI GIOVANNI	15470109461	10.000	1.400
3545	PUGLIA	omissis	MICCOLI LUCIA	15470096627	20.000	1.400
3546	PUGLIA	omissis	MOCCIA LUCIA	15470252345	2.600	1.400
3547	PUGLIA	omissis	MICCOLI ALDO	15470177575	5.000	1.400
3548	PUGLIA	omissis	MICCOLI LORENZO	15470138528	50.000	1.400
3549	PUGLIA	omissis	MICCOLI MICHELE	15470160894	50.000	1.400
3550	PUGLIA	omissis	MICCOLI MARIA	15470006550	20.000	1.400
3551	PUGLIA	omissis	MOCCIA NICOLA	15470070549	20.000	1.400
3552	PUGLIA	omissis	MICCOLI ANTONELLA	15470183649	14.328	1.400
3553	PUGLIA	omissis	MACCHIARULO ANTONIO	15470047125	15.003	1.400
3554	PUGLIA	omissis	MICCOLI ANTONIO	15470054329	10.000	1.400
3555	PUGLIA	omissis	MICCO PAOLO	15470208966	7.515	1.400
3556	PUGLIA	omissis	MACCHIA ROCCO	15470263409	6.686	1.400
3557	PUGLIA	omissis	MACCHIA ROCCA	15470218437	28.971	1.400
3558	PUGLIA	omissis	MICCOLI SILVIA	15470187087	8.212	1.400
3559	PUGLIA	omissis	MACCHIA SAVERIO	15470173715	57.255	1.400
3560	PUGLIA	omissis	MICCOLIS VALENTINA	15470044940	19.968	1.400
3561	PUGLIA	omissis	MICELLO ANNA	15470201201	90.000	1.400
3562	PUGLIA	omissis	MICELLI PAOLO	15470065226	10.000	1.400
3563	PUGLIA	omissis	MICELLI ROSANNA	15470095496	2.500	1.400
3564	PUGLIA	omissis	MICERA COSIMO	15470216480	21.637	1.400
3565	PUGLIA	omissis	MACRIPO' MICHELE	15470200724	44.732	1.400
3566	PUGLIA	omissis	MACRIPO' ANTONIA	15470078476	10.964	1.400
3567	PUGLIA	omissis	MACRI' ROCCO	15470260702	10.000	1.400
3568	PUGLIA	omissis	MACRIPO' RITA	15470120658	20.000	1.400

SEZIONE COMPETITIVITA' DELLE FILIERE AGROALIMENTARI
Servizio Filiere agricole sostenibili e multifunzionalità

n.	Regione	CUAA richiedente	Denominazione richiedente	Numero domanda	Superficie richiesta (mq)	Superficie assegnata (mq)
3569	PUGLIA	omissis	MUCI ANNA MARIA	15470132901	200.000	1.400
3570	PUGLIA	omissis	MUCI PIERANGELA	15470246974	10.000	1.400
3571	PUGLIA	omissis	MOCAVERO PIETRO	15470040666	7.536	1.400
3572	PUGLIA	omissis	AMODIO FRANCESCO	15470032028	30.000	1.400
3573	PUGLIA	omissis	AMODIO GIUSEPPE	15470146497	100.000	1.400
3574	PUGLIA	omissis	MADDAMMA AMALIA	15470203850	200.000	1.400
3575	PUGLIA	omissis	MADAGHIELE CUSTODIA	15470186352	26.492	1.400
3576	PUGLIA	omissis	MADAGHIELE GIUSEPPE	15470259506	20.000	1.400
3577	PUGLIA	omissis	MADAGHIELE ANGELO	15470047091	50.000	1.400
3578	PUGLIA	omissis	MODEO ANTONIO	15470129188	15.204	1.400
3579	PUGLIA	omissis	MAFFIONE GIUSEPPE	15470228642	175.649	5.453
3580	PUGLIA	omissis	MAFFIONE MICHELE	15470228600	200.000	6.019
3581	PUGLIA	omissis	MAFFIONE ANTONIO	15470018266	20.000	1.400
3582	PUGLIA	omissis	MAFFIONE RUGGIERO	15470018282	20.000	1.400
3583	PUGLIA	omissis	MAFFIA RIPALTA	15470229004	200.000	1.400
3584	PUGLIA	omissis	MAFFIONE SALVATORE	15470182112	15.000	1.400
3585	PUGLIA	omissis	MAGI CLAUDIO	15470226810	10.000	1.400
3586	PUGLIA	omissis	MEGA ANTONELLA	15470041433	9.801	1.400
3587	PUGLIA	omissis	MAGGIO COSIMO	15470153287	4.500	1.400
3588	PUGLIA	omissis	MAGGIORE DAMIANO	15470112820	20.000	1.400
3589	PUGLIA	omissis	MAGGIORE DONATO	15470222504	20.000	1.400
3590	PUGLIA	omissis	MAGGIORE LUCIA	15470133669	19.700	1.400
3591	PUGLIA	omissis	MAGGI MICHELE	15470127976	20.000	1.400
3592	PUGLIA	omissis	MAGGIORE MIMMA	15470224641	23.000	1.400
3593	PUGLIA	omissis	MAGGIPINTO ANGELORONZO	15470226851	10.000	1.400
3594	PUGLIA	omissis	MIGGIANO NATALIZIA	15470223791	158.200	1.400
3595	PUGLIA	omissis	MAGGIORE ANTONIO	15470108240	20.168	1.400
3596	PUGLIA	omissis	MAGGIORE PAOLA	15470118561	2.000	1.400
3597	PUGLIA	omissis	MAGAGNINO POMPEA	15470054402	20.000	1.400
3598	PUGLIA	omissis	MAGGI PIETRO	15470135045	6.500	1.400
3599	PUGLIA	omissis	MIGGIANO SANTO	15470223734	14.000	1.400
3600	PUGLIA	omissis	MAGGIALETTI VINCENZO	15470009513	10.000	1.400
3601	PUGLIA	omissis	MIGLIETTA LUIGI	15470160092	10.000	1.400
3602	PUGLIA	omissis	MAGLIO MICHELANGELO	15470048453	7.618	1.400
3603	PUGLIA	omissis	MAGLIE PIETRO	15470122142	83.000	1.400
3604	PUGLIA	omissis	MAGALDI TOMMASO	15470019330	20.000	1.400
3605	PUGLIA	omissis	MAGNO GIUSEPPE	15470153246	1.000	1.000
3606	PUGLIA	omissis	MAGNO RICCARDO	15470123264	200.000	1.400
3607	PUGLIA	omissis	MAGNOTTA ROSETTA	15470019231	20.000	1.400
3608	PUGLIA	omissis	MIGNOGNA VALERIA	15470088483	100.000	1.400
3609	PUGLIA	omissis	MOGAVERO COSTANZO	15470014299	60.000	1.400
3610	PUGLIA	omissis	MOGAVERO FABIO	15470175850	10.000	1.400
3611	PUGLIA	omissis	MOGAVERO ANDREA	15470275239	200.000	6.019
3612	PUGLIA	omissis	MAGAZZINO PAOLO	15470044445	100.000	1.400
3613	PUGLIA	omissis	MALCORE CONCETTA	15470262070	2.497	1.400
3614	PUGLIA	omissis	MALCANGI GIACOMO MICHELE	15470254325	10.000	1.400
3615	PUGLIA	omissis	MALCANGI EMANUELLA	15470005198	80.000	1.400
3616	PUGLIA	omissis	MELACCIO MOSE'	15470124403	1.703	1.400
3617	PUGLIA	omissis	MALDARELLA GIUSEPPA	15470168046	20.000	1.400
3618	PUGLIA	omissis	MELE BRUNO	15470054063	40.000	1.400
3619	PUGLIA	omissis	MELE COSIMO	15470163229	20.015	1.400
3620	PUGLIA	omissis	MELO GIOVANNI	15470051903	20.000	1.400
3621	PUGLIA	omissis	MELE GIUSEPPE	15470028026	14.546	1.400
3622	PUGLIA	omissis	MELE ELENA	15470166206	5.917	1.400
3623	PUGLIA	omissis	MELE MINA MARCELLA	15470175256	5	5
3624	PUGLIA	omissis	MELE MARCO	15470139542	10.000	1.400
3625	PUGLIA	omissis	MELE ANGELO	15470247238	55.927	1.400
3626	PUGLIA	omissis	MELE ANTONIO GIOVANNI	15470228261	83.035	1.400
3627	PUGLIA	omissis	MELE ANTONIO	15470148063	10.000	1.400
3628	PUGLIA	omissis	MELE PATRIZIA	15470019470	20.000	1.833
3629	PUGLIA	omissis	MELE ARCANGELO	15470175199	30.349	1.400
3630	PUGLIA	omissis	MELE IVAN	15470163021	10.000	1.400
3631	PUGLIA	omissis	MALAGNINO MARCO	15470255405	11.715	1.400
3632	PUGLIA	omissis	MALAGNINO ERNESTO	15470073790	9.136	1.400
3633	PUGLIA	omissis	MULLER CHRISTINA MICHAELA	15470082072	200.000	1.400
3634	PUGLIA	omissis	MALLARDI DOMENICO	15470193523	100.000	3.693
3635	PUGLIA	omissis	MELELEO DANIELE	15470013903	45.000	1.400
3636	PUGLIA	omissis	MALLARDI FRANCESCO	15470069780	30.000	1.400
3637	PUGLIA	omissis	MALLARDI FILIPPO	15470005149	100.000	1.400
3638	PUGLIA	omissis	MALLARDI GIULIANO	15470238625	30.075	1.400
3639	PUGLIA	omissis	MALLARDI GIUSEPPE	15470171479	50.000	2.530
3640	PUGLIA	omissis	MALLARDI MARIA	15470039395	17.033	1.400
3641	PUGLIA	omissis	MALLARDI ANNA	15470244722	30.000	1.400
3642	PUGLIA	omissis	MALLARDI ANTONIO	15470273192	120.430	1.400
3643	PUGLIA	omissis	MILILLO PASQUALE	15470202316	10.000	1.400
3644	PUGLIA	omissis	MALLARDI ROCCO	15470229566	147.487	1.400
3645	PUGLIA	omissis	MALLARDI SAVERIO	15470276054	35.749	1.400
3646	PUGLIA	omissis	MELLE ETTORE	15470191097	2.258	1.400
3647	PUGLIA	omissis	MELINOSSA GIOVANNI	15470017516	20.000	1.400
3648	PUGLIA	omissis	MILIONE LUIGI	15470054469	15.000	1.400
3649	PUGLIA	omissis	MILANO MARIA CHIARA	15470096478	100.000	1.400
3650	PUGLIA	omissis	MELENOSSE EMMA	15470256627	4.050	1.400
3651	PUGLIA	omissis	MILONE ROSA	15470078385	9.000	1.400
3652	PUGLIA	omissis	MILANO VINCENZO	15470003839	22.302	1.400
3653	PUGLIA	omissis	MOLA ANGELO	15470048826	20.000	1.400
3654	PUGLIA	omissis	MELPIGNANO ANDREA	15470228170	200.000	1.400
3655	PUGLIA	omissis	MALORGIO COSIMO	15470114362	12.547	1.400
3656	PUGLIA	omissis	MALORGIO GIANNI	15470042662	31.382	1.400
3657	PUGLIA	omissis	MALERBA ILENIA	15470244342	10.000	1.400
3658	PUGLIA	omissis	MALORGIO MARIA GRAZIA	15470217637	6.000	1.400
3659	PUGLIA	omissis	MALORGIO MICHELE	15470073550	6.101	1.400
3660	PUGLIA	omissis	MALORGIO ANTONIO	15470044973	2.600	1.400
3661	PUGLIA	omissis	MALORGIO ANTONIO	15470101104	5.715	1.400
3662	PUGLIA	omissis	MALORGIO PASQUALINA	15470120542	3.300	1.400
3663	PUGLIA	omissis	MALORGIO ARCANGELO	15470218577	20.000	1.833
3664	PUGLIA	omissis	MELIOTA NICOLA	15470243526	11.780	1.400
3665	PUGLIA	omissis	MALETESTA VINCENZO	15470191683	20.000	1.400
3666	PUGLIA	omissis	MELIOTA VITO	15470049857	20.043	1.400
3667	PUGLIA	omissis	MELIOTA VITO	15470049899	80.632	1.400
3668	PUGLIA	omissis	MILIZIA FRANCESCO	15470269729	20.000	1.400
3669	PUGLIA	omissis	MILIZIA GIULIANO	15470147008	20.000	1.400
3670	PUGLIA	omissis	MILIZIA GIUSEPPE ORONZO	15470104413	20.000	1.400
3671	PUGLIA	omissis	MILIZIA GIUSEPPE ORONZO	15470038579	80.000	1.400
3672	PUGLIA	omissis	MALIZIA LUIGI	15470010578	137.972	1.400
3673	PUGLIA	omissis	MILIZIA LEONARDO	15470176213	37.364	1.400
3674	PUGLIA	omissis	MILIZIA MICHELE NAZARENO	15470036433	40.000	1.400
3675	PUGLIA	omissis	MEMBOLA TEODORO	15470028067	20.000	1.400

SEZIONE COMPETITIVITA' DELLE FILIERE AGROALIMENTARI
Servizio Filiere agricole sostenibili e multifunzionalità

n.	Regione	CUAA richiedente	Denominazione richiedente	Numero domanda	Superficie richiesta (mq)	Superficie assegnata (mq)
3676	PUGLIA	omissis	MEMEO RICCARDO	15470049923	20.000	1.400
3677	PUGLIA	omissis	MEMMO LINA	15470110733	30.000	2.065
3678	PUGLIA	omissis	MEMMOLA ANTONIO	15470204098	50.000	1.400
3679	PUGLIA	omissis	AMMATURO ANTONIETTA	15470241702	50.000	1.400
3680	PUGLIA	omissis	AMMATURO VINCENZO	15470044361	16.556	1.400
3681	PUGLIA	omissis	MONACO DOMENICO	15470038504	10.000	1.400
3682	PUGLIA	omissis	MANCINO DANTE ANTONIO	15470222199	6.148	1.400
3683	PUGLIA	omissis	MENECOLA FEDELE	15470004464	7.000	1.400
3684	PUGLIA	omissis	MANCINO FEDERICO	15470171313	17.924	1.400
3685	PUGLIA	omissis	MANCA GIANMARCO	15470122787	38.618	1.400
3686	PUGLIA	omissis	MONACO MICHELE	15470160860	70.992	1.400
3687	PUGLIA	omissis	MANCINI EMILIO	15470134147	40.000	1.400
3688	PUGLIA	omissis	MANCA MARIA	15470145440	1.100	1.100
3689	PUGLIA	omissis	MINCHILLO MARIA ARCANGELA	15470249812	20.000	1.400
3690	PUGLIA	omissis	MANCINI ANGELA	15470233287	5.000	1.400
3691	PUGLIA	omissis	MONACO ANTONIO	15470144872	67.396	1.400
3692	PUGLIA	omissis	MONACO ANTONIO	15470205111	48.816	1.400
3693	PUGLIA	omissis	MANCINO ANTONIO	15470077882	58.000	1.400
3694	PUGLIA	omissis	MANCINO PAOLO GIUSEPPE	15470176189	58.656	1.400
3695	PUGLIA	omissis	MANCINO PASQUALE	15470108539	10.000	1.400
3696	PUGLIA	omissis	MANCARELLI PIETRO	15470151992	5.500	1.400
3697	PUGLIA	omissis	MANCO QUINTINO	15470210194	50.000	1.400
3698	PUGLIA	omissis	MANCINO RUGGIERO	15470185917	36.950	1.400
3699	PUGLIA	omissis	MANCINO SABINO	15470108596	15.000	1.400
3700	PUGLIA	omissis	MANCINO STEFANIA	15470150945	8.592	1.400
3701	PUGLIA	omissis	MANCO TOMMASO	15470210707	60.000	1.400
3702	PUGLIA	omissis	MANDURINO DIANA	15470064559	5.000	1.400
3703	PUGLIA	omissis	MANDUANO MICHELA	15470086552	90.000	1.400
3704	PUGLIA	omissis	MANDUANO MATTEO	15470053784	200.000	6.019
3705	PUGLIA	omissis	MONDATORE PASQUALE	15470019090	50.000	1.400
3706	PUGLIA	omissis	MANGIONE CATALDO	15470173657	30.000	1.400
3707	PUGLIA	omissis	MONGELLI CATALDO	15470089051	20.000	1.400
3708	PUGLIA	omissis	MANIGRASSO CARMELA	15470264183	6.361	1.400
3709	PUGLIA	omissis	MANGINO CARLO	15470108778	15.000	1.400
3710	PUGLIA	omissis	MANGIA COSIMO	15470226802	52.095	1.400
3711	PUGLIA	omissis	MANGINO ADDOLORATA	15470035765	19.000	1.400
3712	PUGLIA	omissis	MANGANO DOMENICO	15470184530	10.000	1.400
3713	PUGLIA	omissis	MANGIACOTTI FELICE	15470248939	129.500	1.400
3714	PUGLIA	omissis	MANGIA GIULIA	15470175280	108.968	1.400
3715	PUGLIA	omissis	MANIGLIA GIOVANNI	15470275205	5.642	1.400
3716	PUGLIA	omissis	MANGELI GIUSEPPE ANTONIO	15470069327	7.385	1.400
3717	PUGLIA	omissis	MONGELLI MARIA CARMELA	15470151968	5.000	1.400
3718	PUGLIA	omissis	MANGIONE MARIELLA	15470121979	10.000	1.400
3719	PUGLIA	omissis	MANGIA ANDREA	15470235688	10.000	1.400
3720	PUGLIA	omissis	MANGIONE ANTONIO	15470240712	80.000	3.228
3721	PUGLIA	omissis	MANGIONE SAVINO	15470224872	53.195	1.400
3722	PUGLIA	omissis	MIANI FRANCESCO	15470078930	50.000	1.400
3723	PUGLIA	omissis	MINOIA LAURA	15470011691	80.000	1.400
3724	PUGLIA	omissis	MINOIA ALBERTO	15470239813	200.000	1.400
3725	PUGLIA	omissis	MENELAO DAVIDE	15470093632	58.689	1.400
3726	PUGLIA	omissis	MANUELLA SAMANTA	15470095942	10.000	1.400
3727	PUGLIA	omissis	MANNARINI DAVIDE MARIA	15470257237	200.000	1.400
3728	PUGLIA	omissis	MENNEA DOMENICO	15470083005	25.330	1.400
3729	PUGLIA	omissis	MANNI DONATO	15470008069	60.000	1.400
3730	PUGLIA	omissis	MANNARINI FRANCESCO	15470192798	200.000	1.400
3731	PUGLIA	omissis	MINNO GIUSEPPE	15470230754	8.000	1.400
3732	PUGLIA	omissis	MENNEA GIUSEPPE	15470083039	33.938	1.400
3733	PUGLIA	omissis	MANNARINI ALESSANDRO	15470033869	200.000	1.400
3734	PUGLIA	omissis	MANNARINI MARIA VITTORIA	15470082635	100.000	3.693
3735	PUGLIA	omissis	MANNA ANGIOLA	15470257484	24.000	1.400
3736	PUGLIA	omissis	MENNEA ANGELO	15470027226	33.721	1.400
3737	PUGLIA	omissis	MANNI ANTONIO PANCRAZIO	15470008085	50.000	1.400
3738	PUGLIA	omissis	MENNEA ANTONIO	15470082924	25.619	1.400
3739	PUGLIA	omissis	MENNEA RUGGIERO	15470083351	45.956	1.400
3740	PUGLIA	omissis	MENNUNI STEFANIA	15470206267	47.765	1.400
3741	PUGLIA	omissis	MININNI VINCENZO PIO	15470237700	18.179	1.400
3742	PUGLIA	omissis	MONOPOLI MATTEO	15470274596	46.352	1.400
3743	PUGLIA	omissis	MONOPOLI TERESA	15470141753	38.500	1.400
3744	PUGLIA	omissis	MANIERI DANIELE	15470206903	4.975	1.400
3745	PUGLIA	omissis	MINERVA GIACOMO	15470057884	3.000	1.400
3746	PUGLIA	omissis	MANIERI EUGENIO	15470000850	82.528	1.400
3747	PUGLIA	omissis	MINERVA GAETANO	15470023365	10.000	1.400
3748	PUGLIA	omissis	MINERVA LUCIA	15470271758	10.000	1.400
3749	PUGLIA	omissis	MANIERI ANNA	15470186261	3.872	1.400
3750	PUGLIA	omissis	MINERVINI PASQUALINA	15470247865	112.926	1.400
3751	PUGLIA	omissis	MANIERI ORIANA	15470202357	13.040	1.400
3752	PUGLIA	omissis	MANISI CIRO	15470135193	1.800	1.400
3753	PUGLIA	omissis	MANISI COSIMO	15470150598	30.000	1.400
3754	PUGLIA	omissis	MANISCO GIANFRANCO	15470036441	10.000	1.400
3755	PUGLIA	omissis	MINISCHETTI GIUSEPPE	15470096254	15.000	1.400
3756	PUGLIA	omissis	MANSOLILLO GAETANO	15470229103	121.605	1.400
3757	PUGLIA	omissis	MANSUETO ELISABETTA	15470186287	200.000	1.400
3758	PUGLIA	omissis	MANSUETO LEONARDO	15470101047	48.813	1.400
3759	PUGLIA	omissis	MINISCHETTI LEONARDO GRAZIANO	15470070408	18.000	1.400
3760	PUGLIA	omissis	MANSI MARIO	15470143676	6.000	1.400
3761	PUGLIA	omissis	MANOSPERTI MARIA	15470226380	16.801	1.400
3762	PUGLIA	omissis	MANSI MATTEO	15470039486	165.338	1.400
3763	PUGLIA	omissis	MANISI PASQUALE	15470035930	10.000	1.400
3764	PUGLIA	omissis	MINTRONE CATALDO	15470000603	50.000	1.400
3765	PUGLIA	omissis	MONTAGNA CATERINA	15470099191	10.000	1.400
3766	PUGLIA	omissis	MONTELEONE COSIMO	15470031103	6.800	1.400
3767	PUGLIA	omissis	MONTEMURRO CESARE	15470086495	10.000	1.400
3768	PUGLIA	omissis	MONTANARO ADELE	15470217660	10.000	1.400
3769	PUGLIA	omissis	MONTANARO DOMENICO	15470180918	57.500	1.400
3770	PUGLIA	omissis	MONTELEONE DOROTEA	15470124718	3.700	1.400
3771	PUGLIA	omissis	MONTELEONE FILOMENA	15470004266	26.000	1.400
3772	PUGLIA	omissis	MONTRONE FRANCESCO	15470152883	11.500	1.400
3773	PUGLIA	omissis	MONTRONE FRANCESCO	15470123223	3.000	1.400
3774	PUGLIA	omissis	MONTELEONE FRANCESCO	15470031079	6.600	1.400
3775	PUGLIA	omissis	MONTERISI FRANCESCA	15470097096	20.000	1.400
3776	PUGLIA	omissis	MONTANARO FRANCESCO	15470053123	200.000	1.400
3777	PUGLIA	omissis	MONTRONE FRANCESCO	15470249184	10.000	1.400
3778	PUGLIA	omissis	MONTINGELLI FRANCESCO	15470146455	114.413	1.400
3779	PUGLIA	omissis	MONTEMURRO GIANLUCA IVAN	15470089069	50.000	1.400
3780	PUGLIA	omissis	MONTENEVE GIULIANO	15470216522	200.000	6.019
3781	PUGLIA	omissis	MONETTA GIOVANNI	15470128891	20.000	1.833
3782	PUGLIA	omissis	MONETTI GIOVANNA DONATA	15470117423	115.910	1.400

SEZIONE COMPETITIVITA' DELLE FILIERE AGROALIMENTARI
Servizio Filiere agricole sostenibili e multifunzionalità

n.	Regione	CUAA richiedente	Denominazione richiedente	Numero domanda	Superficie richiesta (mq)	Superficie assegnata (mq)
3783	PUGLIA	omissis	MONTENERO GRAZIANA	15470002971	29.534	1.400
3784	PUGLIA	omissis	MONTAGANO LIBERO	15470167444	50.000	1.400
3785	PUGLIA	omissis	MONTAGANO LUCA	15470045780	30.000	1.400
3786	PUGLIA	omissis	MONTARULI LEONARDO	15470010545	100.000	1.400
3787	PUGLIA	omissis	MONTELEONE LORIS	15470122217	7.500	1.400
3788	PUGLIA	omissis	MONTANARO LIBERATA ROSA	15470154574	20.000	1.400
3789	PUGLIA	omissis	MONTICELLI LIVIO	15470145739	100.000	3.693
3790	PUGLIA	omissis	MONTELEONE AMEDEO	15470152784	3.000	1.400
3791	PUGLIA	omissis	MONTINGELLI MARIA GRAZIA	15470020924	1.449	1.402
3792	PUGLIA	omissis	MONTERISI MARIANGELA	15470238633	25.000	1.400
3793	PUGLIA	omissis	MONTELEONE MARIANNA	15470124882	9.000	1.400
3794	PUGLIA	omissis	MONTAGANO ANNA CIRA	15470236603	18.700	1.400
3795	PUGLIA	omissis	MONTERISI ANGIOLA MARIA	15470076090	100.000	1.400
3796	PUGLIA	omissis	MONTANARO ANTONIO	15470204494	100.000	1.400
3797	PUGLIA	omissis	MONTINARO POMPILIO	15470206622	200.000	1.400
3798	PUGLIA	omissis	MONTALBANO PIO GIUSEPPE	15470120112	9.256	1.400
3799	PUGLIA	omissis	MONTESARDO RENATO	15470070101	38.360	1.400
3800	PUGLIA	omissis	MONTAGANO STEFANO	15470168129	16.817	1.400
3801	PUGLIA	omissis	MONTINARI TONIO	15470184449	7.231	1.400
3802	PUGLIA	omissis	MONTELEONE TERESA	15470165166	1.500	1.400
3803	PUGLIA	omissis	MONTAGANO VINCENZO GIOVANNI	15470269299	200.000	1.400
3804	PUGLIA	omissis	MONTANARO VINCENZO	15470227743	200.000	1.400
3805	PUGLIA	omissis	MONTRONE VINCENZO	15470159300	3.200	1.400
3806	PUGLIA	omissis	MONTELLI VITO	15470016708	135.105	1.400
3807	PUGLIA	omissis	MANZO COSIMO	15470088673	10.000	1.400
3808	PUGLIA	omissis	MENZA FERNANDO	15470232172	50.000	1.400
3809	PUGLIA	omissis	MENZA GIUSEPPE	15470045707	19.169	1.400
3810	PUGLIA	omissis	IMPAGNATIELLO GIANLUCA	15470122118	26.000	1.400
3811	PUGLIA	omissis	IMPERIALE LUISA	15470242932	50.000	1.400
3812	PUGLIA	omissis	IMPERIALE MARCELLO	15470112457	42.691	1.400
3813	PUGLIA	omissis	IMPERIALE MICHELE	15470011113	107.089	1.400
3814	PUGLIA	omissis	IMPERIALE MICHELINA	15470179233	200.000	1.400
3815	PUGLIA	omissis	IMPERIO MARIA ANNUNZIATA	15470039718	55.000	1.400
3816	PUGLIA	omissis	IMPERIALE ANTIMO	15470122589	55.930	1.400
3817	PUGLIA	omissis	IMPERATRICE VINCENZO	15470199777	100.000	1.400
3818	PUGLIA	omissis	MAURO MAURA	15470056993	14.950	1.400
3819	PUGLIA	omissis	MAURO MASSIMO	15470181999	30.000	1.400
3820	PUGLIA	omissis	MARUCCI BIAGIO	15470123017	2.700	1.400
3821	PUGLIA	omissis	MARUCCI COSIMO DAMIANO	15470078492	21.672	1.400
3822	PUGLIA	omissis	MARCUCCI COSIMO	15470262641	80.000	1.400
3823	PUGLIA	omissis	MARUCCI FRANCESCO PIO	15470123025	2.800	1.400
3824	PUGLIA	omissis	MARUCCI FRANCESCO	15470152669	2.000	1.400
3825	PUGLIA	omissis	MARCIANTE FRANCESCO	15470184373	4.121	1.400
3826	PUGLIA	omissis	MORCIANO GIOVANNI	15470274653	34.592	1.400
3827	PUGLIA	omissis	MARCUCCI GIUSEPPE ANTONIO	15470262633	24.000	1.400
3828	PUGLIA	omissis	MARUCCI GIUSEPPE	15470124536	3.153	1.400
3829	PUGLIA	omissis	MERCO LORENZO	15470026376	12.000	1.400
3830	PUGLIA	omissis	MERCURI MICHELE CARMINE	15470176031	30.000	1.400
3831	PUGLIA	omissis	MIRACAPILLO MARIA	15470061787	158.234	1.400
3832	PUGLIA	omissis	MERCURIO ANGELA	15470086362	10.000	1.400
3833	PUGLIA	omissis	MARCHESANO ANNA MARIA CLEMENTINA	15470136290	128.005	1.400
3834	PUGLIA	omissis	MARCUCCI NUNZIATA	15470120591	50.000	1.400
3835	PUGLIA	omissis	MERCALDI PIETRO GIOVANNI	15470147156	23.418	1.400
3836	PUGLIA	omissis	MERCO SILVANO	15470017649	27.000	1.400
3837	PUGLIA	omissis	MERO FRANCESCO	15470063429	2.400	1.400
3838	PUGLIA	omissis	MERO GIANFRANCO	15470027796	19.539	1.400
3839	PUGLIA	omissis	MERO ANTONIO	15470078518	73.400	1.400
3840	PUGLIA	omissis	MERO ANTONIO	15470096288	200.000	1.400
3841	PUGLIA	omissis	MERO PIETRO	15470078526	38.721	1.400
3842	PUGLIA	omissis	MERO PIETRO	15470124635	8.276	1.400
3843	PUGLIA	omissis	MERO SALVATORE	15470064807	22.296	1.400
3844	PUGLIA	omissis	MARGARITO MARIO	15470177930	25.000	1.400
3845	PUGLIA	omissis	MARGHERITI PIETRO	15470206564	10.000	1.400
3846	PUGLIA	omissis	MARIGGIO' ORAZIO	15470151935	8.980	1.400
3847	PUGLIA	omissis	MARGHERITI SALVATORE	15470206119	80.000	1.400
3848	PUGLIA	omissis	MARGHERITI VITO COSIMO	15470241819	18.000	1.400
3849	PUGLIA	omissis	MARAGLINO VITA MARIA	15470098664	200.000	6.019
3850	PUGLIA	omissis	MIRI MARIO GRAZIO	15470184415	14.564	1.400
3851	PUGLIA	omissis	MIRI ROCCO	15470256221	3.169	1.400
3852	PUGLIA	omissis	MORLEO COSIMO PASQUALE	15470000173	20.000	1.400
3853	PUGLIA	omissis	MORLEO COSIMO	15470254184	946	946
3854	PUGLIA	omissis	MORLEO COSIMO	15470183615	30.000	1.400
3855	PUGLIA	omissis	MARIELLA FRANCESCO	15470124494	12.652	1.400
3856	PUGLIA	omissis	MORLEO GIOVANNI PIETRO	15470070440	10.000	1.400
3857	PUGLIA	omissis	MAURIELLO GIUSEPPINA ANNA	15470038488	20.000	1.400
3858	PUGLIA	omissis	MERIELLO GAETANO	15470259597	10.000	1.400
3859	PUGLIA	omissis	MUROLO ALFREDO	15470058288	100.000	1.400
3860	PUGLIA	omissis	MORELLO LUCIA TERESA	15470051200	17.000	1.400
3861	PUGLIA	omissis	MORELLI MICHELE	15470084284	21.379	1.400
3862	PUGLIA	omissis	MORLEO MARIELLA CONCEPITA	15470015833	104.223	1.400
3863	PUGLIA	omissis	MUROLO NICOLA	15470076447	130.000	1.400
3864	PUGLIA	omissis	MORLEO NICOLETTA	15470009240	80.000	1.400
3865	PUGLIA	omissis	MORLEO ANNA	15470051580	137.390	4.563
3866	PUGLIA	omissis	MORLEO ANNA	15470088111	10.000	1.400
3867	PUGLIA	omissis	MORLEO ANTONIO	15470275452	3.000	1.400
3868	PUGLIA	omissis	MORLEO PASQUALINO	15470078153	40.000	1.400
3869	PUGLIA	omissis	MARULLI RICCARDO	15470274570	149.124	1.400
3870	PUGLIA	omissis	MARMO MASSIMO	15470276369	20.000	1.400
3871	PUGLIA	omissis	MORAMARCO MARIA TERESA	15470240811	50.000	1.400
3872	PUGLIA	omissis	MARIANO COSIMO DAMIANO	15470050608	30.300	1.400
3873	PUGLIA	omissis	MERENDINO CARLO	15470142132	7.732	1.400
3874	PUGLIA	omissis	MARINELLI DELIO	15470046176	60.000	1.400
3875	PUGLIA	omissis	MARINELLI DOMENICO	15470228485	140.000	1.400
3876	PUGLIA	omissis	MARINELLI DARIO	15470124502	31.670	1.400
3877	PUGLIA	omissis	MARINO FIRMINIO	15470008184	100.000	1.400
3878	PUGLIA	omissis	MAIORANO FRANCESCO	15470058767	10.000	1.400
3879	PUGLIA	omissis	MARANGI FRANCESCO	15470075860	10.000	1.400
3880	PUGLIA	omissis	MARINARO FRANCESCA	15470128578	13.147	1.400
3881	PUGLIA	omissis	MARINELLI FRANCESCO	15470253525	7.500	1.400
3882	PUGLIA	omissis	MARANGIO FEDERICA	15470276377	200.000	1.400
3883	PUGLIA	omissis	MARINO' GIOVANNI	15470123116	11.000	1.400
3884	PUGLIA	omissis	MARINELLI GIORGIO	15470124668	2.500	1.400
3885	PUGLIA	omissis	MARINELLI GIORGIO	15470124528	59.642	1.400
3886	PUGLIA	omissis	MAIORANO ELENA	15470122167	600	600
3887	PUGLIA	omissis	MARANGI ILENIA	15470120609	33.387	1.400
3888	PUGLIA	omissis	MAURANTONIO LUANA	15470247956	3.000	1.400
3889	PUGLIA	omissis	MARANGIO ALESSANDRA	15470122183	12.000	1.400

SEZIONE COMPETITIVITA' DELLE FILIERE AGROALIMENTARI
Servizio Filiere agricole sostenibili e multifunzionalità

n.	Regione	CUAA richiedente	Denominazione richiedente	Numero domanda	Superficie richiesta (mq)	Superficie assegnata (mq)
3890	PUGLIA	omissis	MARINO' MICHELE	15470271303	18.145	1.400
3891	PUGLIA	omissis	MARIANO MICHELE	15470100874	39.643	1.400
3892	PUGLIA	omissis	MARINELLI MICHELE	15470158278	10.000	1.400
3893	PUGLIA	omissis	MAIORANO EMANUELE	15470200112	5.000	1.400
3894	PUGLIA	omissis	MARINI MARIO ANTONELLO	15470254218	30.000	1.400
3895	PUGLIA	omissis	MARINELLI MARIO	15470151455	19.000	1.400
3896	PUGLIA	omissis	MARANO MARIA	15470174275	3.737	1.400
3897	PUGLIA	omissis	MARANGI MAURO	15470011816	200.000	1.400
3898	PUGLIA	omissis	MARINELLI MARIO	15470123322	7.200	1.400
3899	PUGLIA	omissis	MARINELLI MAURO	15470175140	20.037	1.400
3900	PUGLIA	omissis	MARANGI AMERICO	15470028935	72.897	1.400
3901	PUGLIA	omissis	MARINARO MATTEO	15470039932	9.575	1.400
3902	PUGLIA	omissis	MARINACCI NICOLA	15470096973	10.000	1.400
3903	PUGLIA	omissis	MAIORANO ANDREA	15470072776	30.000	1.400
3904	PUGLIA	omissis	MARINELLI ANDREA	15470095371	10.000	1.400
3905	PUGLIA	omissis	MARINACCIO ANGELO	15470049683	91.484	1.400
3906	PUGLIA	omissis	MARINOSCI ANGELO	15470205459	30.168	1.400
3907	PUGLIA	omissis	MARANGIOLO ANNA MARIA	15470029479	23.842	1.400
3908	PUGLIA	omissis	MARANO ANNA	15470124429	19.081	1.400
3909	PUGLIA	omissis	MARANGI ANTONIO	15470031392	87.178	1.400
3910	PUGLIA	omissis	MARANGI ANTONIA	15470031822	20.000	1.400
3911	PUGLIA	omissis	MARANGIOLO ENTONI	15470030543	1.167	1.167
3912	PUGLIA	omissis	MARANO' PALMA	15470174895	2.070	1.400
3913	PUGLIA	omissis	MAIORANO PASQUALE	15470019868	51.874	1.400
3914	PUGLIA	omissis	MARINELLI PIETRO COSIMO	15470080241	200.000	1.400
3915	PUGLIA	omissis	MARINOTTI RAFFAELE	15470238302	10.000	1.400
3916	PUGLIA	omissis	MARANO' RAFFAELLA	15470152008	6.000	1.400
3917	PUGLIA	omissis	MAIORANO ROSANNA	15470006022	12.911	1.400
3918	PUGLIA	omissis	MARINARO SAVINO	15470013762	200.000	6.019
3919	PUGLIA	omissis	MARINARO SILVANO	15470025501	23.461	1.400
3920	PUGLIA	omissis	MARANO' SAVERIO	15470175124	46.553	1.400
3921	PUGLIA	omissis	MARANO' SAVERIO	15470122191	11.500	1.400
3922	PUGLIA	omissis	MARINO SALVATORE	15470265677	30.000	1.400
3923	PUGLIA	omissis	MARINARO TAZIANA	15470176601	76.971	1.400
3924	PUGLIA	omissis	MARINELLI VINCENZO	15470145325	7.000	1.400
3925	PUGLIA	omissis	MORI CLAUDIA	15470013564	50.000	1.400
3926	PUGLIA	omissis	MOREA FRANCESCO	15470043728	20.000	1.400
3927	PUGLIA	omissis	MOREA GIACINTO	15470082841	93.055	1.400
3928	PUGLIA	omissis	MOREO ANDREA	15470021450	172.167	1.400
3929	PUGLIA	omissis	MOREO VINCENZO	15470021484	7.919	1.400
3930	PUGLIA	omissis	MOREO VINCENZO	15470194513	111.106	1.400
3931	PUGLIA	omissis	MORRONE COSIMO FABRIZIO	15470236868	7.480	1.400
3932	PUGLIA	omissis	MURRO CARMELA	15470084466	79.915	1.400
3933	PUGLIA	omissis	MORRONE CIRO	15470205319	3.000	1.400
3934	PUGLIA	omissis	MARRAFFA COSIMO	15470204239	60.000	1.400
3935	PUGLIA	omissis	MARRAFFA DAMIANO	15470064591	3.000	1.400
3936	PUGLIA	omissis	MARRA FRANCESCO	15470134048	30.000	2.065
3937	PUGLIA	omissis	MORRONE GIOVANNI	15470149178	30.000	1.400
3938	PUGLIA	omissis	MORRONE GRAZIA	15470242791	29.319	1.400
3939	PUGLIA	omissis	MARRA MARCELLO	15470122175	9.287	1.400
3940	PUGLIA	omissis	MORRONE MICHELE	15470017276	38.000	1.400
3941	PUGLIA	omissis	MORRA ANGELA	15470251644	37.660	1.400
3942	PUGLIA	omissis	MERRA ANTONIO	15470089648	20.000	1.400
3943	PUGLIA	omissis	MORRONE PASQUALE	15470049667	15.111	1.400
3944	PUGLIA	omissis	MORRONE VINCENZA	15470131630	14.012	1.400
3945	PUGLIA	omissis	AMORESE CATALDO	15470204791	200.000	1.400
3946	PUGLIA	omissis	MARSELLA CARLO VINCENZO	15470055870	50.000	1.400
3947	PUGLIA	omissis	AMORESE LUCA	15470202803	200.000	1.400
3948	PUGLIA	omissis	AMORUSO LEONARDO	15470228519	29.572	1.400
3949	PUGLIA	omissis	AMORUSO MARIANNA	15470065945	28.300	1.400
3950	PUGLIA	omissis	MARSELLA MARCO	15470053412	48.422	1.400
3951	PUGLIA	omissis	MARASCO ANTONIO CARMELO	15470217579	2.800	1.400
3952	PUGLIA	omissis	MARASCO VINCENZO	15470085166	46.553	1.400
3953	PUGLIA	omissis	MARTINO CINZIA	15470114271	16.349	1.400
3954	PUGLIA	omissis	MARTINA COSIMO	15470098391	10.000	1.400
3955	PUGLIA	omissis	MARTELLOTTI DONATO	15470241785	3.000	1.400
3956	PUGLIA	omissis	MARTINA GIOVANNI	15470233766	5.293	1.400
3957	PUGLIA	omissis	MAROTTA GIUSEPPE	15470046002	25.663	1.400
3958	PUGLIA	omissis	MARTINA GABRIELE	15470274513	16.172	1.400
3959	PUGLIA	omissis	MARTINA MARTINA AGOSTINO	15470192442	20.000	1.400
3960	PUGLIA	omissis	MARTINO GELTRUDE LIVIA	15470213412	50.000	1.400
3961	PUGLIA	omissis	MARTELLA LUIGI	15470149376	1.100	1.100
3962	PUGLIA	omissis	MARTEMUCCI MARIA	15470176429	20.000	1.400
3963	PUGLIA	omissis	MARTINELLI MARIA	15470204361	158.501	1.400
3964	PUGLIA	omissis	MARTELLA MARIA ROSARIA	15470048800	20.000	1.400
3965	PUGLIA	omissis	MARTELLA ANGELO ANTONIO	15470217421	20.000	1.400
3966	PUGLIA	omissis	MAROTTA ANTONIO	15470044049	8.448	1.400
3967	PUGLIA	omissis	MARTELLOTTO PANCRAZIO	15470273747	2.883	1.400
3968	PUGLIA	omissis	MARUOTTI PASQUALINA	15470049725	100.000	1.400
3969	PUGLIA	omissis	MARTIRADONNA PASQUALE	15470016542	17.858	1.400
3970	PUGLIA	omissis	MARTIELLO PIETRO	15470110121	10.000	1.600
3971	PUGLIA	omissis	MARTINA ROBERTO	15470207653	61.561	1.400
3972	PUGLIA	omissis	MARITATI SALVATORE	15470253400	10.000	1.400
3973	PUGLIA	omissis	MARTINA SALVATORE	15470098276	10.000	1.400
3974	PUGLIA	omissis	MARTI VINCENZO	15470265438	10.000	1.400
3975	PUGLIA	omissis	MARVULLI MARISA	15470237403	100.000	1.400
3976	PUGLIA	omissis	MARZANO FILOMENA	15470040997	50.000	1.400
3977	PUGLIA	omissis	MARZO FRANCESCA	15470276559	200.000	6.019
3978	PUGLIA	omissis	MARAZIA LEONARDO	15470006477	140.000	1.400
3979	PUGLIA	omissis	MARZULLO ANNA	15470060599	6.800	1.400
3980	PUGLIA	omissis	MARZULLO PIETRO	15470097757	3.000	1.400
3981	PUGLIA	omissis	MAURIZIO RAFFAELE	15470207455	20.000	1.400
3982	PUGLIA	omissis	MASI ADA	15470206176	150.000	1.400
3983	PUGLIA	omissis	MASI MARIELLA	15470236678	200.000	1.400
3984	PUGLIA	omissis	MASI MARIA	15470031723	130.000	4.391
3985	PUGLIA	omissis	MISCIOSCIA CATALDO	15470071950	10.000	1.400
3986	PUGLIA	omissis	MOSCARELLA CLAUDIO	15470027234	22.806	1.400
3987	PUGLIA	omissis	MUSCELLA CLAUDIO	15470174937	16.770	1.400
3988	PUGLIA	omissis	MASCOLO CARMELA	15470158591	30.000	1.400
3989	PUGLIA	omissis	MASCIULLO CIRO	15470152156	28.000	1.400
3990	PUGLIA	omissis	MOSCATELLI COSIMO	15470123090	1.800	1.400
3991	PUGLIA	omissis	MASCOLO DOMENICO	15470226653	61.498	1.400
3992	PUGLIA	omissis	MASCOLO DOMENICO	15470073915	200.000	1.400
3993	PUGLIA	omissis	MOSCATELLI DANIELE	15470052968	50.000	1.400
3994	PUGLIA	omissis	MASCOLO FRANCESCO	15470026491	1.107	1.107
3995	PUGLIA	omissis	MOSCATELLI FONTINO	15470174465	70.000	1.400
3996	PUGLIA	omissis	MUSCOGIURI GIOVAMBATTISTA NATALE	15470101146	30.000	1.400

SEZIONE COMPETITIVITA' DELLE FILIERE AGROALIMENTARI
Servizio Filiere agricole sostenibili e multifunzionalità

n.	Regione	CUAA richiedente	Denominazione richiedente	Numero domanda	Superficie richiesta (mq)	Superficie assegnata (mq)
3997	PUGLIA	omissis	MASCOLO GIUSEPPE	15470242619	106.334	1.400
3998	PUGLIA	omissis	MASCOLO GIUSEPPE	15470179332	18.157	1.400
3999	PUGLIA	omissis	MISCIA ELIO	15470206051	20.000	1.400
4000	PUGLIA	omissis	MASCI OLIMPIA	15470210814	100.000	1.400
4001	PUGLIA	omissis	MUSCI LORENZO MARIO	15470081199	20.000	1.400
4002	PUGLIA	omissis	MUSCI MICHELE	15470184308	10.000	1.400
4003	PUGLIA	omissis	MASCOLO MICHELE	15470174580	809	809
4004	PUGLIA	omissis	MASCOLO MARIA LUIGIA	15470229871	4.975	1.400
4005	PUGLIA	omissis	MASCOLO ANGELO RAFFAELE	15470226612	61.569	1.400
4006	PUGLIA	omissis	MASCIULLO ANNA	15470008630	6.492	1.400
4007	PUGLIA	omissis	MUSCOGIURI ANTONIA	15470053842	55.191	1.400
4008	PUGLIA	omissis	MUSCI ANTONIO	15470083377	4.094	1.400
4009	PUGLIA	omissis	MUSCOGIURI PASQUALE	15470079318	20.000	1.833
4010	PUGLIA	omissis	MASCOLO RUGGIERO	15470179423	50.000	1.400
4011	PUGLIA	omissis	MUSCARELLI IRMA	15470082130	55.000	1.400
4012	PUGLIA	omissis	MASCOLO RITA	15470238906	4.500	1.400
4013	PUGLIA	omissis	MASCOLO SALVATORE	15470101286	100.000	1.400
4014	PUGLIA	omissis	MASCOLO SALVATORE	15470167956	26.840	1.400
4015	PUGLIA	omissis	MASCOLO TOBIA	15470082890	49.440	1.400
4016	PUGLIA	omissis	MASCOLO VINCENZO	15470226562	77.869	1.400
4017	PUGLIA	omissis	MASILLA CARMELO	15470176270	10.000	1.400
4018	PUGLIA	omissis	MASILLA CARMINE	15470044411	7.000	1.400
4019	PUGLIA	omissis	MASILLA COSIMO ORONZO	15470091891	18.700	1.400
4020	PUGLIA	omissis	MASULLO UGO	15470075050	140.000	1.400
4021	PUGLIA	omissis	MUSELLA ALFONSO	15470087360	10.000	1.400
4022	PUGLIA	omissis	MASILLA SALVATORE DAMIANO	15470176353	10.000	1.400
4023	PUGLIA	omissis	MASILLO VINCENZO	15470176338	10.000	1.400
4024	PUGLIA	omissis	MASINI GIUSEPPE	15470269695	10.000	1.400
4025	PUGLIA	omissis	MASINI ANGELO ALFONSO GERARDO	15470120617	20.000	1.400
4026	PUGLIA	omissis	MUSARO' ANNA MARIA RITA	15470192178	20.000	1.400
4027	PUGLIA	omissis	MASSARO COSIMO	15470034743	7.397	1.400
4028	PUGLIA	omissis	MASSARO COSIMO	15470096106	1.703	1.400
4029	PUGLIA	omissis	MASSARI DOMENICO	15470277466	200.000	1.400
4030	PUGLIA	omissis	MASSARO FRANCESCO	15470201367	96.777	3.618
4031	PUGLIA	omissis	MASSARO GIOVANNI	15470050749	3.600	1.400
4032	PUGLIA	omissis	MASSARO GIUSEPPE	15470033547	16.557	1.400
4033	PUGLIA	omissis	MUSSO GIUSEPPE	15470055060	10.000	1.400
4034	PUGLIA	omissis	MASSARO AGOSTINO	15470027762	11.249	1.400
4035	PUGLIA	omissis	MESSERE MICHELINO	15470076249	107.419	1.400
4036	PUGLIA	omissis	MASSARO EMANUELA	15470078500	19.786	1.400
4037	PUGLIA	omissis	MASSAFRA ANTONIO	15470007723	20.000	1.400
4038	PUGLIA	omissis	MASSA ANTONIO	15470193168	15.000	1.400
4039	PUGLIA	omissis	MASSAFRA ROSARIA	15470204353	20.000	1.400
4040	PUGLIA	omissis	MASTROPIETRO CARMELO	15470177476	10.000	1.400
4041	PUGLIA	omissis	MASTRAPASQUA DOMENICO	15470120393	46.837	1.400
4042	PUGLIA	omissis	MASTRICCI DOMENICA	15470029644	2.087	1.400
4043	PUGLIA	omissis	MASTRONE FELICE	15470086008	11.500	1.400
4044	PUGLIA	omissis	MASTROPIERI GERARDA MICHELINA	15470015551	26.910	1.400
4045	PUGLIA	omissis	MISOTTI LUCIA	15470228527	17.672	1.400
4046	PUGLIA	omissis	MASTROPASQUA LAURA GRAZIA	15470061159	200.000	1.400
4047	PUGLIA	omissis	MASTROPIETRO IMMACOLATA	15470159375	8.000	1.400
4048	PUGLIA	omissis	MASTRANGELO MARIA GRAZIA	15470140821	146.969	1.400
4049	PUGLIA	omissis	MASTRAPASQUA MICHELE	15470193242	14.831	1.400
4050	PUGLIA	omissis	MASTROMARINO MARIO	15470206861	27.200	1.400
4051	PUGLIA	omissis	MASTRICCI MARIA	15470054519	80.709	3.244
4052	PUGLIA	omissis	MASTRODONATO ANNA	15470213974	30.274	1.400
4053	PUGLIA	omissis	MASTRODONATO ANTONIO	15470123009	95.500	1.400
4054	PUGLIA	omissis	MASTRICCI ANTONIO	15470274588	121.712	1.400
4055	PUGLIA	omissis	MASTRAPASQUA ANTONIO	15470082031	18.191	1.400
4056	PUGLIA	omissis	MASTRONARDI PIERFABIO	15470205731	3.830	1.400
4057	PUGLIA	omissis	MASTROGIOVANNI PAOLO	15470081421	20.000	1.400
4058	PUGLIA	omissis	MASTRANTUONO PALMINA MINA	15470005453	30.000	1.400
4059	PUGLIA	omissis	MASTRICCI PASQUALE	15470060243	188.951	1.400
4060	PUGLIA	omissis	AMSTUTZ RAYMUND ANTON	15470042902	10.000	1.400
4061	PUGLIA	omissis	MASTROPASQUA ROSA	15470043843	200.000	1.400
4062	PUGLIA	omissis	MASTROPIETRO VALENTINA	15470023159	34.000	1.400
4063	PUGLIA	omissis	AMATO ALESSANDRO	15470187186	112.595	1.400
4064	PUGLIA	omissis	MATICHECCHIA CIRO	15470052497	130.054	1.400
4065	PUGLIA	omissis	MOTOLESE CARMELO	15470244268	15.000	1.400
4066	PUGLIA	omissis	MOTOLESE FRANCESCO SALVATORE	15470039288	31.430	1.400
4067	PUGLIA	omissis	AMATULLI FRANCESCO	15470040989	50.000	1.400
4068	PUGLIA	omissis	AMATULLI GIOVANNI	15470081173	10.000	1.400
4069	PUGLIA	omissis	MOTOLESE NICOLA	15470276484	183.000	1.400
4070	PUGLIA	omissis	MOTOLESE NICOLA	15470052729	200.000	6.019
4071	PUGLIA	omissis	MOTOLESE ARCANGELO	15470135094	7.200	1.400
4072	PUGLIA	omissis	AMATULLI VITO MICHELE	15470040971	50.000	1.400
4073	PUGLIA	omissis	MATINO FRANCESCO	15470184381	12.838	1.400
4074	PUGLIA	omissis	MATINO GIOVANNI	15470263763	19.830	1.400
4075	PUGLIA	omissis	MATINO GIOVANNI	15470277052	2.849	1.400
4076	PUGLIA	omissis	MATINO LUCA	15470237320	10.000	1.400
4077	PUGLIA	omissis	MATINO RITA	15470184407	25.866	1.400
4078	PUGLIA	omissis	MUOTRI BENEDETTA	15470206887	119.416	1.400
4079	PUGLIA	omissis	MUOTRI BENEDETTA	15470146224	145.356	1.400
4080	PUGLIA	omissis	MATARRELLI BARSANOFIO	15470268788	37.915	1.400
4081	PUGLIA	omissis	MATERA DOMENICO	15470190875	26.431	1.400
4082	PUGLIA	omissis	MATARESE FRANCESCO	15470082346	50.000	1.400
4083	PUGLIA	omissis	MATRELLA GIOACCHINO	15470046549	50.000	2.530
4084	PUGLIA	omissis	MATERA GIANFRANCO	15470023274	10.000	1.400
4085	PUGLIA	omissis	MATARRESE GIOVANNI	15470146513	100.000	1.400
4086	PUGLIA	omissis	MATERA GIUSEPPE	15470124130	7.358	1.400
4087	PUGLIA	omissis	MITRANI GABRIELE	15470081413	10.000	1.400
4088	PUGLIA	omissis	MATERA LUCA	15470188481	200.000	6.019
4089	PUGLIA	omissis	MATARRESE MICHELE	15470181353	50.000	1.400
4090	PUGLIA	omissis	MATERA NICOLA	15470119890	20.000	1.400
4091	PUGLIA	omissis	MATARRESE ANTONELLA	15470118710	20.000	1.400
4092	PUGLIA	omissis	MITROTTA PATRIZIA	15470095520	11.652	1.400
4093	PUGLIA	omissis	MITROTTI PIETRO	15470120013	20.829	1.400
4094	PUGLIA	omissis	MATRELLA PIETRO	15470013515	178.296	1.400
4095	PUGLIA	omissis	MATERA PIETRO	15470268291	40.000	1.400
4096	PUGLIA	omissis	MATERA ARCANGELO	15470188812	131.453	4.425
4097	PUGLIA	omissis	MATARESE VINCENZO	15470227222	15.000	1.400
4098	PUGLIA	omissis	MATARRESE VALENTINO	15470072255	100.000	1.400
4099	PUGLIA	omissis	MATERA VITANTONIO	15470124122	7.310	1.400
4100	PUGLIA	omissis	MATURO VITO	15470072727	52.908	1.400
4101	PUGLIA	omissis	METTA CHIARA	15470066737	17.744	1.400
4102	PUGLIA	omissis	MOTTOLA FRANCESCO	15470003714	200.000	1.400
4103	PUGLIA	omissis	METTA GIOVANNI	15470012491	45.968	1.400

SEZIONE COMPETITIVITA' DELLE FILIERE AGROALIMENTARI
Servizio Filiere agricole sostenibili e multifunzionalità

n.	Regione	CUAA richiedente	Denominazione richiedente	Numero domanda	Superficie richiesta (mq)	Superficie assegnata (mq)
4104	PUGLIA	omissis	MATTOLI LUIGI	15470159870	200.000	1.400
4105	PUGLIA	omissis	AMETTA MARCELLO	15470222397	51.527	1.400
4106	PUGLIA	omissis	MATTIACCI MARIA RAFFAELA	15470213123	75.087	1.400
4107	PUGLIA	omissis	AMETTA PAOLO	15470222595	40.453	1.400
4108	PUGLIA	omissis	METTA ORONZO	15470028893	99.612	1.400
4109	PUGLIA	omissis	MUIA GIOVANNI	15470181452	88.641	1.400
4110	PUGLIA	omissis	MUIA MARIA	15470240480	30.000	2.065
4111	PUGLIA	omissis	MUYA GIUSEPPE SALVATORE	15470237254	10.000	1.400
4112	PUGLIA	omissis	MAZZARELLI COSIMO DAMIANO	15470120401	200.000	1.400
4113	PUGLIA	omissis	MAZZONE DOMENICO	15470085463	2.000	1.400
4114	PUGLIA	omissis	MAZZOTTA GIUSEPPE SALVATORE	15470240159	18.000	1.400
4115	PUGLIA	omissis	MEZZAPESA ELENA	15470275619	200.000	6.019
4116	PUGLIA	omissis	MAZZOTTA LORENZO	15470213487	76.028	1.400
4117	PUGLIA	omissis	MAZZA LEONARDO	15470228568	52.803	1.400
4118	PUGLIA	omissis	MAZZA MARIA FONTE	15470193317	12.719	1.400
4119	PUGLIA	omissis	MAZZA IRENE	15470110030	77.363	1.400
4120	PUGLIA	omissis	MAZZOTTA RITA	15470144096	8.000	1.400
4121	PUGLIA	omissis	NOBILE CAROLINA	15470145358	9.000	1.400
4122	PUGLIA	omissis	NOBILE CIRO ANTONIO	15470175363	2.370	1.400
4123	PUGLIA	omissis	NOBILE FILOMENA	15470159276	1.500	1.400
4124	PUGLIA	omissis	NOBILE ALDO	15470249317	17.307	1.400
4125	PUGLIA	omissis	NOBILE SALVATORE	15470124767	10.387	1.400
4126	PUGLIA	omissis	NACCARATI LIVIO	15470122233	25.000	1.400
4127	PUGLIA	omissis	INCHINGOLO DOMENICO	15470140565	10.000	1.400
4128	PUGLIA	omissis	IUNCO BARSANOFIO	15470212596	10.000	1.400
4129	PUGLIA	omissis	IUNCO LEONARDO	15470226927	3.064	1.400
4130	PUGLIA	omissis	IUNCO ANTONIO	15470079227	30.000	1.400
4131	PUGLIA	omissis	NICOLACI CRISTIAN	15470243898	10.000	1.400
4132	PUGLIA	omissis	NICOLI' LEONARDO ANTONIO	15470272319	5.700	1.400
4133	PUGLIA	omissis	NICOLACI MASSIMILIANO	15470235456	10.000	1.400
4134	PUGLIA	omissis	INCALZA ANTONIO	15470266949	81.700	1.400
4135	PUGLIA	omissis	NICOLY TERESA	15470208750	153.458	1.400
4136	PUGLIA	omissis	NICOLI' VITO	15470266899	4.000	1.400
4137	PUGLIA	omissis	ANCORA GIOVANNI	15470180066	90.653	1.400
4138	PUGLIA	omissis	NOCERA PIETRO	15470256676	3.288	1.400
4139	PUGLIA	omissis	NICASSIO VITO ROCCO	15470046895	79.683	1.400
4140	PUGLIA	omissis	NICASSIO VITO ROCCO	15470163161	89.409	1.400
4141	PUGLIA	omissis	ANDREANO BRIGIDA	15470222272	20.000	1.400
4142	PUGLIA	omissis	ANDRIULO DANIELE	15470119023	200.000	6.019
4143	PUGLIA	omissis	INDRIO GIOVANNI VITO	15470157833	20.000	1.400
4144	PUGLIA	omissis	ANDRIULO GIOVANNI	15470266717	10.000	1.400
4145	PUGLIA	omissis	ANDREANO GIUSEPPE	15470017821	20.000	1.400
4146	PUGLIA	omissis	ANDRIULO GIUSEPPE	15470266691	10.000	1.400
4147	PUGLIA	omissis	ANDRISANO ELISABETTA	15470246255	6.000	1.400
4148	PUGLIA	omissis	ANDRIULO MICHELE	15470054899	200.000	6.019
4149	PUGLIA	omissis	ANDRIENKO MARIA	15470224989	10.000	1.400
4150	PUGLIA	omissis	ANDRIULO ANTONIO	15470229343	2.131	1.400
4151	PUGLIA	omissis	ANDRISANO ANTONIO	15470029651	4.907	1.400
4152	PUGLIA	omissis	ANDRIULO ANTONIO	15470054865	200.000	6.019
4153	PUGLIA	omissis	INDIRLI ERMANNO	15470271188	30.000	1.400
4154	PUGLIA	omissis	ANDRISANO ORONZO	15470256130	46.111	1.400
4155	PUGLIA	omissis	ANDRIULO TOMMASO	15470128800	29.000	1.400
4156	PUGLIA	omissis	INDOVINA FABIO	15470062660	100.000	1.400
4157	PUGLIA	omissis	INDIVERI LUCREZIA	15470184241	31.983	1.400
4158	PUGLIA	omissis	INFANTE DONATO	15470019819	32.400	1.400
4159	PUGLIA	omissis	INFANTE FEDERICO	15470147941	194.460	1.400
4160	PUGLIA	omissis	INFANTE ANTONIO	15470174879	27.405	1.400
4161	PUGLIA	omissis	ANGLANO COSIMO	15470121847	1.700	1.400
4162	PUGLIA	omissis	ANGELICONE DOMENICO	15470221795	92.211	1.400
4163	PUGLIA	omissis	ANGIULLI DOMENICO	15470117381	36.962	1.400
4164	PUGLIA	omissis	ANGIULI DONATO	15470046226	15.000	1.400
4165	PUGLIA	omissis	ANGLANI IGNAZIO	15470107804	27.000	1.400
4166	PUGLIA	omissis	ANGIULLI GIUSEPPE	15470135003	3.800	1.400
4167	PUGLIA	omissis	NEGLIA LUIGI	15470119551	10.000	1.400
4168	PUGLIA	omissis	ANGELINI LUIGI ANTONIO	15470074152	200.000	6.019
4169	PUGLIA	omissis	ANGELETTI ALESSANDRO	15470005313	24.828	1.400
4170	PUGLIA	omissis	ANGIULLI ANGELO	15470261056	120.000	1.400
4171	PUGLIA	omissis	ANGELORO STEFANIA	15470227958	70.000	1.400
4172	PUGLIA	omissis	INGELLIS VINCENZO	15470030832	20.000	1.400
4173	PUGLIA	omissis	ANGARANO CLAUDIA	15470044122	34.799	1.400
4174	PUGLIA	omissis	NIGRO CARMELO	15470262336	100.000	1.400
4175	PUGLIA	omissis	INGROSSO DANILA	15470072701	121.565	1.400
4176	PUGLIA	omissis	NIGRO FILOMENA	15470236447	18.000	1.400
4177	PUGLIA	omissis	NIGRO FRANCESCA MARIA	15470009257	40.000	1.400
4178	PUGLIA	omissis	UNGARO GIACOMO	15470199751	200.000	6.019
4179	PUGLIA	omissis	INGROSSO GIAN MARCO	15470211978	2.600	1.400
4180	PUGLIA	omissis	ANGARANO GIUSEPPINA	15470043868	174.111	1.400
4181	PUGLIA	omissis	NIGRO GIUSEPPE	15470262369	100.000	1.400
4182	PUGLIA	omissis	UNGARO GIUSEPPINA	15470123207	5.000	1.400
4183	PUGLIA	omissis	NIGRO LUIGIA	15470242320	10.000	1.400
4184	PUGLIA	omissis	NIGRO MARGHERITA	15470122258	20.000	1.400
4185	PUGLIA	omissis	NEGRO MICHELA	15470201326	49.302	1.400
4186	PUGLIA	omissis	ANGARANO ANGELANTONIO	15470065721	200.000	6.019
4187	PUGLIA	omissis	INGROSSO PAOLINO	15470045756	151.915	1.400
4188	PUGLIA	omissis	ANGARANO VINCENZO	15470065739	114.804	4.038
4189	PUGLIA	omissis	INGROSSO VALENTINA	15470045764	53.855	1.400
4190	PUGLIA	omissis	INGROSSO WALTER	15470235795	10.000	1.400
4191	PUGLIA	omissis	NELLI CLAUDIO	15470167337	112.087	1.400
4192	PUGLIA	omissis	ANELLI CARMELA	15470155902	30.000	1.400
4193	PUGLIA	omissis	ANNIO MARIANNA	15470246636	100.920	1.400
4194	PUGLIA	omissis	ANNICCHIARICO CLAUDIO BIAGIO	15470121896	5.000	1.400
4195	PUGLIA	omissis	ANNICCHIARICO CARMELA	15470062488	200.000	1.400
4196	PUGLIA	omissis	ANNICCHIARICO COSIMA MARIA PIA	15470036037	180.000	1.400
4197	PUGLIA	omissis	ANNICCHIARICO CIRO	15470010222	23.568	1.400
4198	PUGLIA	omissis	ANNICCHIARICO ANTONELLA	15470062652	35.000	1.400
4199	PUGLIA	omissis	INNOCENTE SALVATORE	15470206143	111.208	1.400
4200	PUGLIA	omissis	IANNILLI FILOMENA	15470199439	100.000	1.400
4201	PUGLIA	omissis	ANNALORO FILIPPA	15470051358	20.000	1.400
4202	PUGLIA	omissis	NANULA GIOVANNI	15470229889	33.665	1.400
4203	PUGLIA	omissis	NANULA GIUSEPPE	15470229897	55.489	1.400
4204	PUGLIA	omissis	IANNANTUONO GIOVANNI	15470174622	39.935	1.400
4205	PUGLIA	omissis	IANNETTI RAFFAELE	15470164557	6.000	1.400
4206	PUGLIA	omissis	NINIVAGGI FEDERICO	15470221654	200.000	1.400
4207	PUGLIA	omissis	IANNUZZI CARMINE	15470259217	17.200	1.400
4208	PUGLIA	omissis	NUNZELLA CATERINA	15470202001	8.245	1.400
4209	PUGLIA	omissis	NUNZELLA COSIMA	15470124809	13.838	1.400
4210	PUGLIA	omissis	NUNZELLA DOMENICO	15470025931	17.520	1.400

SEZIONE COMPETITIVITA' DELLE FILIERE AGROALIMENTARI
Servizio Filiere agricole sostenibili e multifunzionalità

n.	Regione	CUAA richiedente	Denominazione richiedente	Numero domanda	Superficie richiesta (mq)	Superficie assegnata (mq)
4211	PUGLIA	omissis	NUNZELLA GIUSEPPE GALILEO	15470088681	1.000	1.000
4212	PUGLIA	omissis	NUNZELLA MARIA	15470205087	15.000	1.400
4213	PUGLIA	omissis	NOIA PASQUALE	15470044916	10.000	1.400
4214	PUGLIA	omissis	NAPOLETANO GIUSEPPE	15470002054	100.000	3.693
4215	PUGLIA	omissis	NAPOLITANO NICOLETTA	15470151091	20.000	1.400
4216	PUGLIA	omissis	NAPOLITANO ANTONIA	15470078427	10.000	1.400
4217	PUGLIA	omissis	NAPOLITANO PASQUALE	15470172188	137.767	1.400
4218	PUGLIA	omissis	NARCISO GIOVANNI	15470272491	20.000	1.400
4219	PUGLIA	omissis	NARDELLI BERNARDINO	15470229350	10.000	1.400
4220	PUGLIA	omissis	NARDULLI CIRO	15470103092	20.000	1.400
4221	PUGLIA	omissis	NARDELLA DANIELA MARIA	15470049931	3.500	1.400
4222	PUGLIA	omissis	NARDELLI GIOVANNI	15470031129	1.213	1.213
4223	PUGLIA	omissis	NARDELLA ANGELO	15470081488	150.000	4.856
4224	PUGLIA	omissis	NARDULLI ANNA	15470003730	35.165	1.400
4225	PUGLIA	omissis	NARDELLA PATRIZIA	15470161165	17.472	1.400
4226	PUGLIA	omissis	NIRO GIANLUCA MICHAEL	15470018027	30.000	1.400
4227	PUGLIA	omissis	NIRO GIUSEPPE	15470176254	170.000	1.400
4228	PUGLIA	omissis	NIRO MONICA	15470271063	177.514	1.400
4229	PUGLIA	omissis	NIRO EMILIANO FORTUNATO	15470089440	100.000	1.400
4230	PUGLIA	omissis	NIRO MATTEO MICHELE	15470107283	15.000	1.400
4231	PUGLIA	omissis	NESCA ADDOLORATA	15470034495	12.500	1.400
4232	PUGLIA	omissis	NESCA FRANCESCO PAOLO	15470123389	8.000	1.400
4233	PUGLIA	omissis	NASCA GIUSEPPE	15470229905	18.006	1.400
4234	PUGLIA	omissis	NESCA ANTONIO	15470124692	7.423	1.400
4235	PUGLIA	omissis	NISI DONATO	15470124759	17.986	1.400
4236	PUGLIA	omissis	NISI MARTA MARIA	15470262153	22.011	1.400
4237	PUGLIA	omissis	NISI SALVATORE	15470076926	5.000	1.400
4238	PUGLIA	omissis	ANASTASIA CIRO	15470120732	10.000	1.400
4239	PUGLIA	omissis	NESTOLA DAVIDE PIER PAOLO	15470263813	11.671	1.400
4240	PUGLIA	omissis	NASTI IDA	15470003102	193.367	1.400
4241	PUGLIA	omissis	NESTOLA DAVIDE	15470145929	90.000	1.400
4242	PUGLIA	omissis	NESTOLA GIOVANNI CARLO	15470257302	48.971	1.400
4243	PUGLIA	omissis	NASTASIA GIUSEPPE	15470033620	16.919	1.400
4244	PUGLIA	omissis	NESTOLA ILARIO	15470237395	10.000	1.400
4245	PUGLIA	omissis	NASTASIA MARIA CRISTINA	15470256684	15.207	1.400
4246	PUGLIA	omissis	NISTRI MARGHERITA	15470261585	17.456	1.400
4247	PUGLIA	omissis	NISTA AMERIGO	15470096221	30.000	1.400
4248	PUGLIA	omissis	ANASTASIA SAVERIO	15470122514	95.000	1.400
4249	PUGLIA	omissis	ANTI CIRO	15470244060	5.000	1.400
4250	PUGLIA	omissis	ANTI FRANCESCO	15470135029	6.300	1.400
4251	PUGLIA	omissis	NATALINO GIUSEPPINA	15470094606	9.839	1.400
4252	PUGLIA	omissis	NATALINI ANGELO	15470051390	6.785	1.400
4253	PUGLIA	omissis	ANTOLINI VINCENZA	15470065366	88.000	1.400
4254	PUGLIA	omissis	ANTONINO CINZIA	15470007962	50.000	1.400
4255	PUGLIA	omissis	ANTENUCCI DOMENICO	15470266923	20.000	1.400
4256	PUGLIA	omissis	ANTONUCCI FRANCESCO	15470063163	20.000	1.400
4257	PUGLIA	omissis	ANTONINO GIOVANNI	15470176510	22.810	1.400
4258	PUGLIA	omissis	ANTONAZZO GAETANO	15470047240	70.000	1.400
4259	PUGLIA	omissis	ANTONACCI ANTONACCI LIDIA	15470233063	150.000	1.400
4260	PUGLIA	omissis	ANTONICIELLO LUIGI	15470228576	132.451	1.400
4261	PUGLIA	omissis	ANTONINO MARIA GRAZIA	15470255033	43.836	1.400
4262	PUGLIA	omissis	ANTONUCCI EMILIO	15470078187	20.000	1.400
4263	PUGLIA	omissis	ANTONUCCI MARIA ASSUNTA LUIGIA	15470235266	1.041	1.041
4264	PUGLIA	omissis	ANTONUCCI ANGELO	15470236355	6.600	1.400
4265	PUGLIA	omissis	ANTONAZZO ANTONIO	15470252212	15.000	1.400
4266	PUGLIA	omissis	ANTONACCI PASQUALE FIUME	15470159003	30.000	1.400
4267	PUGLIA	omissis	INTINI PASQUALE	15470029446	30.000	1.400
4268	PUGLIA	omissis	ANTONINI PATRIZIA	15470173798	47.919	1.400
4269	PUGLIA	omissis	ANTONUCCI PIETRO	15470045657	9.363	1.400
4270	PUGLIA	omissis	NOTA VINCENZO	15470142173	52.599	1.400
4271	PUGLIA	omissis	INTERMITE CIRO GENNARO	15470150143	18.000	1.400
4272	PUGLIA	omissis	INTRONA COSIMO DAMIANO	15470244847	62.041	1.400
4273	PUGLIA	omissis	INTERMITE CIRO	15470227776	200.000	1.400
4274	PUGLIA	omissis	INTERMITE COSIMO	15470029503	21.767	1.400
4275	PUGLIA	omissis	NOTARGIACOMO COSTANZO	15470186139	83.476	1.400
4276	PUGLIA	omissis	NOTARANGELO GIOVANNI	15470237833	30.000	1.400
4277	PUGLIA	omissis	INTERMITE GABRIELE	15470151901	8.800	1.400
4278	PUGLIA	omissis	INTERMITE GAETANO	15470113109	100.000	1.400
4279	PUGLIA	omissis	INTRONA ILARIONE	15470065291	200.000	1.400
4280	PUGLIA	omissis	INTRONA MAURO	15470211614	185.207	1.400
4281	PUGLIA	omissis	NOTARANGELO MATTEO	15470004241	7.800	1.400
4282	PUGLIA	omissis	NOTARGIACOMO NICOLA	15470186154	38.342	1.400
4283	PUGLIA	omissis	ANTRESINI ANGELO VITO	15470106756	10.000	1.400
4284	PUGLIA	omissis	NUTRICATO PAOLO	15470086917	5.355	1.400
4285	PUGLIA	omissis	INTERMITE ORAZIO	15470006329	162.883	1.400
4286	PUGLIA	omissis	INTERMITE VALERIO	15470006345	40.222	1.400
4287	PUGLIA	omissis	INTOTARO COSIMO	15470044627	20.000	1.400
4288	PUGLIA	omissis	NETTI FRANCESCO	15470120385	50.000	1.400
4289	PUGLIA	omissis	NETTIS GIUSEPPE	15470202100	120.000	1.400
4290	PUGLIA	omissis	NETTI GERARDA	15470274547	200.000	1.400
4291	PUGLIA	omissis	INTOTARO MICHELE	15470044619	20.000	1.400
4292	PUGLIA	omissis	NETTI PASQUINA	15470228758	100.000	1.400
4293	PUGLIA	omissis	NETTI ROCCO GIUSEPPE	15470161017	30.000	1.400
4294	PUGLIA	omissis	NETTI STEFANO	15470067966	27.520	1.400
4295	PUGLIA	omissis	NATUZZI FEDELE VITANTONIO	15470191717	10.000	1.400
4296	PUGLIA	omissis	NATUZZI FRANCESCO	15470246461	10.000	1.400
4297	PUGLIA	omissis	INVIDIA LUIGI	15470122639	56.662	1.400
4298	PUGLIA	omissis	INVIDIA ANTONIO	15470126556	50.000	1.400
4299	PUGLIA	omissis	INVIDIA ANTONIO	15470033836	10.000	1.400
4300	PUGLIA	omissis	INVIDIA PIETRO	15470187855	20.000	1.400
4301	PUGLIA	omissis	NOVIELLI GIUSEPPE	15470223528	20.000	1.400
4302	PUGLIA	omissis	NOVIELLI NICOLA	15470038652	118.694	1.400
4303	PUGLIA	omissis	NAVONE SERGIO	15470000025	10.000	1.400
4304	PUGLIA	omissis	NAVARRA SONIA	15470167261	17.993	1.400
4305	PUGLIA	omissis	ANZILORO NICOLA	15470145804	200.000	1.400
4306	PUGLIA	omissis	ANZELMO ROSA	15470092659	8.319	1.400
4307	PUGLIA	omissis	NUZZOLESE MARIA	15470076538	200.000	1.400
4308	PUGLIA	omissis	NUZZACI ROBERTO	15470184456	38.721	1.400
4309	PUGLIA	omissis	PUIBER ANTONELA	15470085901	30.000	1.400
4310	PUGLIA	omissis	PACE GIOVANNA	15470099514	200.000	6.019
4311	PUGLIA	omissis	PACE PAOLA	15470167394	87.810	1.400
4312	PUGLIA	omissis	PACE ROSA	15470204171	165.225	1.400
4313	PUGLIA	omissis	PACE SALVATORE	15470122266	15.000	1.400
4314	PUGLIA	omissis	PICICCO CORRADO	15470017565	23.000	1.400
4315	PUGLIA	omissis	PICICCO DOMENICO GIOVANNI	15470017557	38.000	1.400
4316	PUGLIA	omissis	PICCIONE DANIELA	15470270115	32.512	1.400
4317	PUGLIA	omissis	PICCINO DANIELE	15470168293	50.000	1.400

SEZIONE COMPETITIVITA' DELLE FILIERE AGROALIMENTARI
Servizio Filiere agricole sostenibili e multifunzionalità

n.	Regione	CUAA richiedente	Denominazione richiedente	Numero domanda	Superficie richiesta (mq)	Superficie assegnata (mq)
4318	PUGLIA	omissis	PICCENNA FRANCESCA	15470127463	20.000	1.400
4319	PUGLIA	omissis	PICCINNI FRANCESCO	15470102276	200.000	1.400
4320	PUGLIA	omissis	PICCIONE FIORA	15470205806	9.000	1.400
4321	PUGLIA	omissis	PICCIONE FORTUNATO	15470012582	57.856	1.400
4322	PUGLIA	omissis	PICCOLANTONIO GUIDO	15470201177	50.000	1.400
4323	PUGLIA	omissis	PICCOLO GIOVANNI	15470223924	86.629	1.400
4324	PUGLIA	omissis	PICCOLO GIUSEPPE	15470072230	5.929	1.400
4325	PUGLIA	omissis	PICCINNI GIUSEPPE	15470102292	89.300	1.400
4326	PUGLIA	omissis	PICCOLO GIUSEPPINA	15470038751	20.000	1.400
4327	PUGLIA	omissis	PICCOLANTONIO LUCA	15470244029	15.000	1.400
4328	PUGLIA	omissis	PICCIONE LILIANA	15470019363	11.942	1.400
4329	PUGLIA	omissis	PICCIONE LEONARDO	15470274406	10.000	1.400
4330	PUGLIA	omissis	PICCOLO ALESSANDRO	15470050681	7.731	1.400
4331	PUGLIA	omissis	PICCOLO MICHELE	15470025972	5.000	1.400
4332	PUGLIA	omissis	PICCOLANTONIO NICOLA	15470164730	15.000	1.400
4333	PUGLIA	omissis	PICCINO NICOLA	15470167642	17.000	1.400
4334	PUGLIA	omissis	PICCINO NICOLA	15470167667	30.000	1.400
4335	PUGLIA	omissis	PICCOLO ANTONIETTA	15470173293	10.000	1.400
4336	PUGLIA	omissis	PICCIONE ANTONIO	15470078070	10.000	1.400
4337	PUGLIA	omissis	PICCOLI PIERPAOLO	15470121011	4.988	1.400
4338	PUGLIA	omissis	PICCIOLO SIMONETTA	15470084524	20.000	1.400
4339	PUGLIA	omissis	PICCOLO SAVINO	15470101054	32.699	1.400
4340	PUGLIA	omissis	PICCOLO SAVINO	15470088228	103.870	1.400
4341	PUGLIA	omissis	PICCIRILLO VINCENZO	15470037175	9.491	1.400
4342	PUGLIA	omissis	PICCOLO VINCENZO	15470159995	20.000	1.400
4343	PUGLIA	omissis	PACIFICO MICHELE	15470022078	20.000	1.400
4344	PUGLIA	omissis	PICHIERRI CATALDO	15470029578	88.490	1.400
4345	PUGLIA	omissis	PICHIERRI COSIMO	15470029339	54.897	1.400
4346	PUGLIA	omissis	PICHIERRI COSIMO	15470028638	16.800	1.400
4347	PUGLIA	omissis	PICHIERRI GIANCARLO	15470036524	20.000	1.400
4348	PUGLIA	omissis	PICHIERRI GIUSEPPE	15470078054	30.000	1.400
4349	PUGLIA	omissis	PICHIERRI MARIA	15470253186	36.000	1.400
4350	PUGLIA	omissis	PICHIERRI MASSIMO	15470046606	4.100	1.400
4351	PUGLIA	omissis	PICHIERRI ANGELA	15470043108	8.000	1.400
4352	PUGLIA	omissis	PICHIERRI ANTONIO	15470077403	30.000	1.400
4353	PUGLIA	omissis	PICHIERRI PAOLO GIOVANNI	15470151687	1.000	1.000
4354	PUGLIA	omissis	PICHIERRI PASQUALE	15470243542	38.000	1.400
4355	PUGLIA	omissis	PICHIERRI SILVESTRO	15470078047	20.000	1.400
4356	PUGLIA	omissis	PACIELLO DOMENICO	15470253244	48.593	1.400
4357	PUGLIA	omissis	PACILETTI GERARDA	15470194026	125.613	1.400
4358	PUGLIA	omissis	PACIULLO MADDALENA	15470182039	20.003	1.400
4359	PUGLIA	omissis	PACELLA MARCO	15470272913	27.457	1.400
4360	PUGLIA	omissis	PACIOLLA PASQUALINA	15470193358	15.000	1.400
4361	PUGLIA	omissis	PICONESE RITA	15470269315	12.904	1.400
4362	PUGLIA	omissis	POCI WALTER ANTONIO	15470072685	3.000	1.400
4363	PUGLIA	omissis	PIACQUADIO ANNA MARIA	15470048974	200.000	1.400
4364	PUGLIA	omissis	PECORARO CROCEFISSO	15470122704	5.063	1.400
4365	PUGLIA	omissis	PICARO GIULIO	15470085034	550	550
4366	PUGLIA	omissis	PECORARO MARIANGELA	15470168889	11.471	1.400
4367	PUGLIA	omissis	PICARO INES	15470113281	200.000	1.400
4368	PUGLIA	omissis	PECORIELLO ROBERTO	15470200187	100.000	1.400
4369	PUGLIA	omissis	PADALINO MARIA COSTANZA	15470076116	19.000	1.400
4370	PUGLIA	omissis	PEDONE CARLO	15470082403	52.700	1.400
4371	PUGLIA	omissis	PEDONE GIANLUCA	15470032283	7.000	1.400
4372	PUGLIA	omissis	PEDONE GIOVANNI	15470050053	19.121	1.400
4373	PUGLIA	omissis	PEDONE MONICA	15470068436	100.000	3.693
4374	PUGLIA	omissis	PEDONE MARIA	15470205509	161.281	1.400
4375	PUGLIA	omissis	PEDONE MATTEO	15470244979	26.000	1.400
4376	PUGLIA	omissis	PEDONE ANNA MARIA	15470160084	20.000	1.400
4377	PUGLIA	omissis	PEDONE ANNA	15470234665	37.325	1.400
4378	PUGLIA	omissis	PEDONE PIETRO	15470087774	20.000	1.400
4379	PUGLIA	omissis	PEDONE PIETRO	15470087162	20.000	1.400
4380	PUGLIA	omissis	PEDRABISSI SARA	15470000611	50.000	1.400
4381	PUGLIA	omissis	EPIFANI COSIMO	15470175389	10.000	1.400
4382	PUGLIA	omissis	EPIFANI COSIMO	15470175975	5.000	1.400
4383	PUGLIA	omissis	EPIFANI GREGORIO	15470268192	10.000	1.400
4384	PUGLIA	omissis	EPIFANI ROSARIO	15470019827	11.726	1.400
4385	PUGLIA	omissis	PUGLIESE CLAUDIA	15470033810	23.000	1.400
4386	PUGLIA	omissis	PAGLIARA COSIMO LORENZO	15470060615	24.995	1.400
4387	PUGLIA	omissis	PUGLIESE FRANCESCO	15470232248	50.000	1.400
4388	PUGLIA	omissis	PAGLIARA FILIPPO	15470108166	14.359	1.400
4389	PUGLIA	omissis	PAGLIARA GIOVANNI BATTISTA	15470256460	10.000	1.400
4390	PUGLIA	omissis	PUGLIESE GIOVANNI	15470082643	54.000	1.400
4391	PUGLIA	omissis	PUGLIESE MARIA	15470101393	57.777	1.400
4392	PUGLIA	omissis	PUGLIESE MARINO	15470165513	52.026	2.577
4393	PUGLIA	omissis	PAGLIALUNGA NICOLA	15470222447	42.403	1.400
4394	PUGLIA	omissis	PUGLIESE NATALINO	15470060672	50.000	1.400
4395	PUGLIA	omissis	PAGLIALUNGA ANTONIO	15470177682	5.000	1.400
4396	PUGLIA	omissis	PAGLIARA ANTONIO	15470002328	30.000	1.400
4397	PUGLIA	omissis	PUGLIESE ANTONIO	15470011964	200.000	1.400
4398	PUGLIA	omissis	PAGLIARA PIETRO ANGELO	15470009265	100.000	1.400
4399	PUGLIA	omissis	PUGLIESE STEFANO	15470234459	50.000	1.400
4400	PUGLIA	omissis	PUGLIESE ISABELLA	15470013531	179.293	1.400
4401	PUGLIA	omissis	PUGLIESE SALVATORE	15470010115	200.000	6.019
4402	PUGLIA	omissis	PUGLIESE VELIA	15470131432	50.000	1.400
4403	PUGLIA	omissis	PIGNATARO GIUSEPPE	15470086461	50.834	2.550
4404	PUGLIA	omissis	PIGNATELLI LORENA	15470044866	75.924	1.400
4405	PUGLIA	omissis	PIGNALOSA MICHELE	15470271261	99.332	1.400
4406	PUGLIA	omissis	PIGNATARO MARIA	15470242981	3.500	1.400
4407	PUGLIA	omissis	PAGANO MARCO	15470122696	9.716	1.400
4408	PUGLIA	omissis	PIGNALOSA ANTONIO	15470070481	142.863	1.400
4409	PUGLIA	omissis	PAGONE PALMO	15470222884	14.731	1.400
4410	PUGLIA	omissis	PAGANO PASQUALINA	15470063544	10.000	1.400
4411	PUGLIA	omissis	PAGANO ROSA	15470182369	13.459	1.400
4412	PUGLIA	omissis	PAGANO VINCENZO	15470012947	10.000	1.400
4413	PUGLIA	omissis	PIGNALOSA VITO	15470051978	30.000	1.400
4414	PUGLIA	omissis	PAOLICELLI LUIGI	15470029362	15.000	1.400
4415	PUGLIA	omissis	PAOLICELLI LUIGI	15470100130	53.818	1.400
4416	PUGLIA	omissis	PAOLICELLI MICHELE	15470029396	15.000	1.400
4417	PUGLIA	omissis	POLICARPO NICOLA	15470103258	200.000	1.400
4418	PUGLIA	omissis	PAOLICELLI ANTONIO	15470182385	2.340	1.400
4419	PUGLIA	omissis	PLACENTINO PIETRO	15470273051	20.000	1.400
4420	PUGLIA	omissis	PAOLICCHIO ROCCO	15470069624	90.905	3.482
4421	PUGLIA	omissis	PALADINI DOMENICO	15470273218	141.083	1.400
4422	PUGLIA	omissis	PALADINI GIOVANNI	15470041425	21.376	1.400
4423	PUGLIA	omissis	PALADINI GIOVANNI COSIMO	15470019769	46.534	1.400
4424	PUGLIA	omissis	PALADINI ILARIO	15470243823	10.000	1.400

SEZIONE COMPETITIVITA' DELLE FILIERE AGROALIMENTARI
Servizio Filiere agricole sostenibili e multifunzionalità

n.	Regione	CUAA richiedente	Denominazione richiedente	Numero domanda	Superficie richiesta (mq)	Superficie assegnata (mq)
4425	PUGLIA	omissis	PALADINI MARIA IMMACOLATA	15470040658	1.200	1.200
4426	PUGLIA	omissis	PALADINO MASSIMILIANO	15470168194	23.562	1.400
4427	PUGLIA	omissis	PALADINO MARZIA ROSA	15470168103	52.765	1.400
4428	PUGLIA	omissis	PALADINI ANTONIO	15470244318	10.000	1.400
4429	PUGLIA	omissis	PALADINI ROSALBA	15470257773	95.814	1.400
4430	PUGLIA	omissis	POLIGNANO VINCENZO	15470220607	20.000	1.400
4431	PUGLIA	omissis	PELLEGRINI DONATO	15470045111	10.000	1.400
4432	PUGLIA	omissis	PELLEGRINO FRANCESCO	15470049626	30.000	1.400
4433	PUGLIA	omissis	PELLEGRINO GIUSEPPE	15470211168	97.126	1.400
4434	PUGLIA	omissis	PALLADINI MARIADELIA	15470172642	20.000	1.400
4435	PUGLIA	omissis	PELLEGRINI NICOLA	15470029693	10.000	1.400
4436	PUGLIA	omissis	PELLEGRINI ANTONIO	15470210129	200.000	6.019
4437	PUGLIA	omissis	PELLEGRINO PIETRO	15470088699	20.000	1.400
4438	PUGLIA	omissis	POLLICORO VITO	15470076355	30.000	1.400
4439	PUGLIA	omissis	PALUMBO BIAGIO ALFONSO	15470270545	26.565	1.400
4440	PUGLIA	omissis	PALMIROTTA BEATRICE	15470109800	10.000	1.400
4441	PUGLIA	omissis	PALUMBIERI CARMINE	15470277813	50.000	1.400
4442	PUGLIA	omissis	PALMIERI COSTANZO	15470042571	200.000	6.019
4443	PUGLIA	omissis	PALUMBO FRANCESCO	15470029487	5.000	1.400
4444	PUGLIA	omissis	PALMITESTA FRANCESCO PAOLO	15470242312	20.000	1.400
4445	PUGLIA	omissis	PALUMBO GIADA	15470225630	100.000	1.400
4446	PUGLIA	omissis	PALMIERI GIOVANNI	15470229533	25.704	1.400
4447	PUGLIA	omissis	PALMIERI GIOVANNA	15470274604	200.000	1.400
4448	PUGLIA	omissis	PALMITESTA GIOVANNI	15470277847	50.000	1.400
4449	PUGLIA	omissis	PALOMBELLA ELISABETTA	15470068386	100.000	1.400
4450	PUGLIA	omissis	PALMIERI MARIA CARMEN	15470123132	3.300	1.400
4451	PUGLIA	omissis	PALAMA' MICHELE	15470276831	5.000	1.400
4452	PUGLIA	omissis	PALOMBELLA MASSIMILIANO	15470149244	12.867	1.400
4453	PUGLIA	omissis	PALMISANO ANGELO	15470236512	14.166	1.400
4454	PUGLIA	omissis	PALMA NICOLA CESARE	15470103613	200.000	1.400
4455	PUGLIA	omissis	PALUMBO ANNAMARIA	15470277664	20.000	1.400
4456	PUGLIA	omissis	PALMIERI ANNA	15470039940	17.990	1.400
4457	PUGLIA	omissis	PALUMBO ANTONELLA GRAZIA	15470098557	25.515	1.400
4458	PUGLIA	omissis	PALMISANO ANTONELLA	15470027937	29.476	1.400
4459	PUGLIA	omissis	PALMIERI ANTONIO	15470229574	5.390	1.400
4460	PUGLIA	omissis	PALMA QUINTINO PANTALEO	15470037480	20.000	1.400
4461	PUGLIA	omissis	PALMITESSA ROSARIA	15470145853	89.866	1.400
4462	PUGLIA	omissis	PALANO BIAGIO	15470079532	20.000	1.833
4463	PUGLIA	omissis	PALANO FEDERICA	15470079920	20.000	1.400
4464	PUGLIA	omissis	PALANO MAURO	15470079748	20.000	1.400
4465	PUGLIA	omissis	PULIERI DAVIDE	15470152388	5.533	1.400
4466	PUGLIA	omissis	PULIERI VINCENZO	15470152149	12.586	1.400
4467	PUGLIA	omissis	PALERMO VINCENZO	15470224559	20.000	1.400
4468	PUGLIA	omissis	PALESTINI BARBARA	15470252451	9.400	1.400
4469	PUGLIA	omissis	PELOSO DONATO	15470256718	85.000	1.400
4470	PUGLIA	omissis	PALESE GIUSEPPE	15470225408	50.000	1.400
4471	PUGLIA	omissis	PALASCIANO GIUSEPPINA	15470122480	14.000	1.400
4472	PUGLIA	omissis	PALESE ANGELA MARIA	15470269372	69.698	1.400
4473	PUGLIA	omissis	PULITO COSIMO	15470262146	23.735	1.400
4474	PUGLIA	omissis	POLITANO FRANCESCO	15470184522	6.680	1.400
4475	PUGLIA	omissis	POLITO FILIPPA ANTONIA	15470205970	30.000	1.400
4476	PUGLIA	omissis	POLITANO FERRUCCIO	15470206689	16.489	1.400
4477	PUGLIA	omissis	PULITO GIAMMARCO	15470257344	19.228	1.400
4478	PUGLIA	omissis	POLITO GIOVANNI	15470103225	28.000	1.400
4479	PUGLIA	omissis	POLITO GIOVANNI	15470070507	5.000	1.400
4480	PUGLIA	omissis	POLITANO LAURA	15470206739	6.853	1.400
4481	PUGLIA	omissis	PULITO MARIA	15470175025	100.000	1.400
4482	PUGLIA	omissis	PULITO MARINO	15470040864	125.101	1.400
4483	PUGLIA	omissis	POLITO ANTONIO	15470144856	13.000	1.400
4484	PUGLIA	omissis	POLITANO POMPILIO	15470206952	28.042	1.400
4485	PUGLIA	omissis	POLITANO PASQUALE	15470244565	10.000	1.400
4486	PUGLIA	omissis	PULITO ARCANGELO	15470261726	70.500	1.400
4487	PUGLIA	omissis	POLITANO SALVATORE	15470064872	7.223	1.400
4488	PUGLIA	omissis	PULITO SALVATORE	15470201151	12.375	1.400
4489	PUGLIA	omissis	POLITO SALVATORE	15470070515	10.000	1.400
4490	PUGLIA	omissis	PALAZZO CARMELA	15470212232	8.000	1.400
4491	PUGLIA	omissis	PALAZZO GIANMARCO	15470216118	137.045	1.400
4492	PUGLIA	omissis	PALAZZO ORONZO	15470159987	200.000	1.400
4493	PUGLIA	omissis	PALAZZO SERGIO	15470249200	40.000	1.400
4494	PUGLIA	omissis	PALAZZO VINCENZO	15470034057	60.000	1.400
4495	PUGLIA	omissis	PAMPO GIUSEPPE	15470263623	38.139	1.400
4496	PUGLIA	omissis	POMPUCCI GUSTAVO MARIA LORENZO CARLO	15470258128	4.956	1.400
4497	PUGLIA	omissis	POMPIGNA LEONZIO	15470024603	52.326	1.400
4498	PUGLIA	omissis	PAMPO MARIA CONSOLATA	15470184498	22.508	1.400
4499	PUGLIA	omissis	POMPAMEA SAVERIO	15470004001	5.000	1.400
4500	PUGLIA	omissis	PANICO MICHELE	15470124577	1.647	1.400
4501	PUGLIA	omissis	PANICO ANDREA	15470124569	6.800	1.400
4502	PUGLIA	omissis	PANICO PASQUALE	15470161066	46.000	1.400
4503	PUGLIA	omissis	PANICO VINCENZA	15470176452	13.410	1.400
4504	PUGLIA	omissis	PANICO VINCENZO	15470009133	3.000	1.400
4505	PUGLIA	omissis	PENDINELLI FRANCESCO	15470224484	10.000	1.400
4506	PUGLIA	omissis	PANIGAS BRUNO	15470256601	10.000	1.400
4507	PUGLIA	omissis	PIANO ANTONIO	15470252469	53.556	1.400
4508	PUGLIA	omissis	PENNETTA MARCO	15470152933	26.400	1.400
4509	PUGLIA	omissis	PENNETTA ANTONIO	15470105667	100.000	1.400
4510	PUGLIA	omissis	PENNETTA PAOLINA	15470217777	6.707	1.400
4511	PUGLIA	omissis	PENNETTA PASQUALE	15470270503	43.885	1.400
4512	PUGLIA	omissis	PINNELLI SAVINO	15470228543	19.476	1.400
4513	PUGLIA	omissis	PANARESE CARMEN	15470015973	20.000	1.400
4514	PUGLIA	omissis	PANARELLI FELICE	15470122274	5.500	1.400
4515	PUGLIA	omissis	PANARITI ANGELO	15470226661	13.862	1.400
4516	PUGLIA	omissis	PANARESE ROMOLO	15470064575	20.000	1.400
4517	PUGLIA	omissis	PANESSA FRANCESCO	15470145515	60.000	1.400
4518	PUGLIA	omissis	PENSA LUIGI	15470192103	20.000	1.400
4519	PUGLIA	omissis	PENSATO PAOLA	15470227149	15.000	1.400
4520	PUGLIA	omissis	PENSATO RAFFAELE	15470171180	200.000	1.400
4521	PUGLIA	omissis	PENSATO VILMA	15470144930	70.503	1.400
4522	PUGLIA	omissis	PENTASSUGLIA CLEMENTINA	15470181205	110.000	1.400
4523	PUGLIA	omissis	PINTO DOMENICO	15470223510	63.918	1.400
4524	PUGLIA	omissis	PINTO FILOMENA	15470104652	21.641	1.400
4525	PUGLIA	omissis	PINTO GIROLAMA	15470146141	200.000	6.019
4526	PUGLIA	omissis	PINTO GIOVANNI	15470042860	20.000	1.400
4527	PUGLIA	omissis	PINTO GIOVANNI	15470048081	40.000	1.400
4528	PUGLIA	omissis	PINTO GIUSEPPE	15470026038	14.258	1.400
4529	PUGLIA	omissis	PINTO GRAZIA	15470264522	8.314	1.400
4530	PUGLIA	omissis	PENTA ALESSANDRO	15470027788	8.135	1.400
4531	PUGLIA	omissis	PENTASSUGLIA ANDREA	15470266394	10.000	1.400

SEZIONE COMPETITIVITA' DELLE FILIERE AGROALIMENTARI
Servizio Filiere agricole sostenibili e multifunzionalità

n.	Regione	CUAA richiedente	Denominazione richiedente	Numero domanda	Superficie richiesta (mq)	Superficie assegnata (mq)
4532	PUGLIA	omissis	PANTALEO PIETRO	15470158369	2.400	1.400
4533	PUGLIA	omissis	PANETTIERI SERGIO	15470047760	114.274	1.400
4534	PUGLIA	omissis	PENTASSUGLIA TERESA	15470006584	100.000	1.400
4535	PUGLIA	omissis	PINTO VITO	15470055136	10.000	1.400
4536	PUGLIA	omissis	PANZA GIUSEPPE	15470271410	40.000	1.400
4537	PUGLIA	omissis	PENZA MICHELE	15470222140	65.079	1.400
4538	PUGLIA	omissis	PAPA MARIA ELISABETTA	15470205582	6.343	1.400
4539	PUGLIA	omissis	PAPA MARIA MICHELA	15470026020	40.000	1.400
4540	PUGLIA	omissis	IPPEDICO MICHELE	15470158963	25.000	1.400
4541	PUGLIA	omissis	PEPE CARMELA	15470114784	20.000	1.400
4542	PUGLIA	omissis	PEPE GIOVANNINA	15470247444	10.000	1.400
4543	PUGLIA	omissis	PEPE GIOVANNI VITO ANTONIO	15470149434	100.000	1.400
4544	PUGLIA	omissis	PEPE GIUSEPPE	15470075340	10.000	1.400
4545	PUGLIA	omissis	PEPE ANTONELLA	15470276575	100.000	1.400
4546	PUGLIA	omissis	PAPAGNI SERGIO	15470226596	20.000	1.400
4547	PUGLIA	omissis	IPPOLITO COSIMO DAMIANO	15470211457	41.857	1.400
4548	PUGLIA	omissis	PIEPOLI COSIMO	15470186527	70.000	1.400
4549	PUGLIA	omissis	PUOPOLO ALESSANDRO	15470020957	20.000	1.400
4550	PUGLIA	omissis	IPPOLITO ALESSIO	15470206127	11.580	1.400
4551	PUGLIA	omissis	PUPINO CLAUDIO	15470254242	10.000	1.400
4552	PUGLIA	omissis	PUPINO DANIELE	15470044684	10.000	1.400
4553	PUGLIA	omissis	PAPANTONIO NICOLETTA	15470144310	33.234	1.400
4554	PUGLIA	omissis	PUPINO ANTONIO	15470069616	10.000	1.400
4555	PUGLIA	omissis	PAPPADA' GIUSEPPE	15470155621	4.300	1.400
4556	PUGLIA	omissis	PAPPADA' ANTONIO	15470110451	14.275	1.400
4557	PUGLIA	omissis	PAPPADA' SALVATORE	15470209105	5.300	1.400
4558	PUGLIA	omissis	PAPARELLA DAMIANO	15470076967	36.132	1.400
4559	PUGLIA	omissis	PAPARELLA FRANCESCO	15470132927	10.000	1.400
4560	PUGLIA	omissis	PAPARELLA FRANCESCO	15470167006	93.722	3.547
4561	PUGLIA	omissis	PAPARELLA GAETANO	15470274612	12.800	1.400
4562	PUGLIA	omissis	PAPARELLA LEONARDO	15470060391	129.630	1.400
4563	PUGLIA	omissis	PAPARELLA AURELIO	15470069673	20.000	1.400
4564	PUGLIA	omissis	PAPARELLA SALVATORE	15470133529	10.000	1.400
4565	PUGLIA	omissis	PAPARELLA VINCENZO	15470076959	72.354	1.400
4566	PUGLIA	omissis	PARABOLA TERESA	15470039684	112.538	1.400
4567	PUGLIA	omissis	PARCO CARMELO	15470035450	14.885	1.400
4568	PUGLIA	omissis	PORCELLA FRANCESCO	15470213941	180.525	1.400
4569	PUGLIA	omissis	PERCHINUNNO LEONARDO	15470073949	35.056	1.400
4570	PUGLIA	omissis	PORCELLA RUGGIERO	15470226422	47.145	1.400
4571	PUGLIA	omissis	PORCELLA RUGGIERO	15470088350	91.598	1.400
4572	PUGLIA	omissis	PARADISO GERARDA	15470274620	102.033	1.400
4573	PUGLIA	omissis	PRUDENZANO ANTONIO	15470034925	9.958	1.400
4574	PUGLIA	omissis	PRUDENZANO ROBERTO	15470239854	18.533	1.400
4575	PUGLIA	omissis	PERO' MARIA GABRIELA	15470029552	24.972	1.400
4576	PUGLIA	omissis	PERO' VALENTINO	15470045533	76.140	1.400
4577	PUGLIA	omissis	PIERGIANNI COSIMO	15470151893	19.000	1.400
4578	PUGLIA	omissis	PIERGIANNI FRANCESCO	15470237569	11.200	1.400
4579	PUGLIA	omissis	PIERGIANNI FRANCESCO	15470010651	54.483	1.400
4580	PUGLIA	omissis	PIROLO COSTANTINO SILVIO	15470165661	33.590	1.400
4581	PUGLIA	omissis	PIRULLI GIANBATTISTA	15470237692	50.000	1.400
4582	PUGLIA	omissis	APRILE NICOLA	15470077999	10.000	1.400
4583	PUGLIA	omissis	PIROLO ROSA MARIA	15470240639	63.871	1.400
4584	PUGLIA	omissis	PRIMICERI COSIMO	15470174986	10.000	1.400
4585	PUGLIA	omissis	PRIMICERI FERNANDO	15470102201	77.247	1.400
4586	PUGLIA	omissis	PARMA MARIO	15470211028	86.815	1.400
4587	PUGLIA	omissis	PERNIOLA FILIPPO	15470203066	10.000	1.400
4588	PUGLIA	omissis	PRENCIPE FILIPPO	15470214014	20.000	1.400
4589	PUGLIA	omissis	PARENTE GIOVANNI PAOLO VITO	15470249069	100.000	1.400
4590	PUGLIA	omissis	PERNIOLA LIBERO ROCCO	15470163286	35.085	1.400
4591	PUGLIA	omissis	PRINCIGALLI NICOLA	15470276427	10.000	1.400
4592	PUGLIA	omissis	PRO' GIOVANNI VINCENZO	15470023522	35.780	1.400
4593	PUGLIA	omissis	PIRRONTI BRUNO FRANCESCO	15470065341	42.000	1.400
4594	PUGLIA	omissis	PERRONE CATALDO	15470271485	1.300	1.300
4595	PUGLIA	omissis	PERRONE DARIO	15470270263	11.064	1.400
4596	PUGLIA	omissis	PERRUCCI FLAVIO	15470206002	15.678	1.400
4597	PUGLIA	omissis	PIERRO FRANCESCO	15470223122	9.115	1.400
4598	PUGLIA	omissis	PERRONE GIUSEPPA SILVANA	15470066521	15.853	1.400
4599	PUGLIA	omissis	PERRONE LUCIA	15470263821	13.601	1.400
4600	PUGLIA	omissis	PERRONE MARCELLO	15470263789	6.564	1.400
4601	PUGLIA	omissis	PERRINI MILA	15470197953	2.621	1.400
4602	PUGLIA	omissis	PERRELLA MATTEO	15470180207	135.067	1.400
4603	PUGLIA	omissis	PIRRONTI NICOLA	15470001163	50.000	1.400
4604	PUGLIA	omissis	PERRONE ANNA MARIA TERESA	15470188069	200.000	1.400
4605	PUGLIA	omissis	PERRUCCI ANTONIETTA	15470232750	77.534	1.400
4606	PUGLIA	omissis	PERRONE ANTONIO	15470101963	200.000	6.019
4607	PUGLIA	omissis	PERRONE REALINO FABIO	15470263748	7.636	1.400
4608	PUGLIA	omissis	PERRONE ORONZO	15470256924	3.491	1.400
4609	PUGLIA	omissis	PIRRO STEFANO MARIA	15470174200	50.000	2.530
4610	PUGLIA	omissis	PERRONE SERENA	15470035443	147.198	1.400
4611	PUGLIA	omissis	PERRONE VINCENZO	15470068782	150.000	1.400
4612	PUGLIA	omissis	PERRINI VITO FRANCESCO	15470196112	200.000	6.019
4613	PUGLIA	omissis	PRISCO FRANCESCO	15470071786	8.000	1.400
4614	PUGLIA	omissis	PRESTA FRANCESCA	15470063759	3.000	1.400
4615	PUGLIA	omissis	PRESTA GIOVANNI	15470245505	35.000	1.400
4616	PUGLIA	omissis	PARISI GIUSEPPA	15470160258	100.000	3.693
4617	PUGLIA	omissis	PRESTIA OLIMPIA	15470035666	4.913	1.400
4618	PUGLIA	omissis	PERSANO MARIA DORIS	15470271972	7.941	1.400
4619	PUGLIA	omissis	PRISCIANDARO MICHELE	15470126457	4.000	1.461
4620	PUGLIA	omissis	PRISCIANDARO MARCO	15470120708	20.000	1.833
4621	PUGLIA	omissis	PRESICCI AMBROGIO	15470004050	20.000	1.400
4622	PUGLIA	omissis	PRESICCI ANGELO	15470122316	3.500	1.400
4623	PUGLIA	omissis	PRISCIANDARO ANNA MARIA	15470090810	10.000	1.400
4624	PUGLIA	omissis	PERSANO ANTONELLA	15470244037	10.000	1.400
4625	PUGLIA	omissis	PRESICCE ANTONIO ROSARIO	15470220540	26.741	1.400
4626	PUGLIA	omissis	PRISCO ANTONIO	15470076504	46.868	1.400
4627	PUGLIA	omissis	PERSANO ANTONIO	15470229285	12.346	1.400
4628	PUGLIA	omissis	PERSANO STEFANIA	15470244128	5.000	1.400
4629	PUGLIA	omissis	PRETE CHIARA	15470239185	20.000	1.400
4630	PUGLIA	omissis	PARATO COSIMO	15470078229	200.000	6.019
4631	PUGLIA	omissis	PRETE DANILO ALFONSO	15470175413	10.000	1.400
4632	PUGLIA	omissis	PROTOPAPA GIANCARLO	15470270370	5.000	1.400
4633	PUGLIA	omissis	PERTA GIOVANNA	15470047943	10.000	1.400
4634	PUGLIA	omissis	PERTA MICHELINA	15470164664	10.000	1.400
4635	PUGLIA	omissis	PERTA MARIO	15470176148	30.000	1.400
4636	PUGLIA	omissis	PRATTICHIZZO MATTEA ALESSIA	15470224385	200.000	1.400
4637	PUGLIA	omissis	PRETE ANTONIO	15470226893	20.000	1.400
4638	PUGLIA	omissis	PRETE PIERA PAOLA	15470266642	6.400	1.400

SEZIONE COMPETITIVITA' DELLE FILIERE AGROALIMENTARI
Servizio Filiere agricole sostenibili e multifunzionalità

n.	Regione	CUAA richiedente	Denominazione richiedente	Numero domanda	Superficie richiesta (mq)	Superficie assegnata (mq)
4639	PUGLIA	omissis	PORTORICO RAIMONDO	15470184787	80.939	1.400
4640	PUGLIA	omissis	PROTOPAPA ARRIGO	15470046531	73.834	1.400
4641	PUGLIA	omissis	PARATO ROSSELLA RITA GIOVANNA	15470102425	200.000	1.400
4642	PUGLIA	omissis	PRETE TIZIANA	15470044908	2.784	1.400
4643	PUGLIA	omissis	PERTA VINCENZO	15470086776	130.000	1.400
4644	PUGLIA	omissis	PRETE VITO	15470196385	3.106	1.400
4645	PUGLIA	omissis	PROVENZANO NICOLA	15470045020	20.000	1.400
4646	PUGLIA	omissis	PREZIUSI FRANCESCO	15470173137	30.000	1.400
4647	PUGLIA	omissis	PREZIOSO GIUSEPPE	15470251909	107.792	1.400
4648	PUGLIA	omissis	PEROZZI ANIELLO	15470078278	30.000	2.065
4649	PUGLIA	omissis	PISCIOLA CONCETTA	15470024793	167.000	1.400
4650	PUGLIA	omissis	PESCE GUIDO	15470223346	30.000	1.400
4651	PUGLIA	omissis	PISCOPO MARCO	15470175074	22.000	1.400
4652	PUGLIA	omissis	EPISCOPO PAOLA	15470278050	200.000	1.400
4653	PUGLIA	omissis	PISICCHIO PASQUALE	15470121466	10.000	1.600
4654	PUGLIA	omissis	PASCA RAFFAELLO MATTIA	15470084482	5.000	1.400
4655	PUGLIA	omissis	PESCHECHERA VINCENZO	15470175959	53.565	1.400
4656	PUGLIA	omissis	PISELLO LAURA	15470070002	4.525	1.400
4657	PUGLIA	omissis	PISANI FRANCESCO	15470171651	200.000	1.400
4658	PUGLIA	omissis	PISANELLI FABRIZIO	15470263722	2.500	1.400
4659	PUGLIA	omissis	PISANI GIOVANNI	15470130426	136.000	1.400
4660	PUGLIA	omissis	PISANTE ANTONIO	15470277854	10.000	1.400
4661	PUGLIA	omissis	PISANELLI SALVATORE	15470263730	2.500	1.400
4662	PUGLIA	omissis	PISANO' TECLA EGLE	15470010958	200.000	1.400
4663	PUGLIA	omissis	POSI ADA	15470051507	41.421	1.400
4664	PUGLIA	omissis	POSA GIUSEPPE	15470204189	45.255	1.400
4665	PUGLIA	omissis	POSA MARTINO	15470190099	20.000	1.400
4666	PUGLIA	omissis	PASQUASIO GIUSEPPE	15470224054	35.000	1.400
4667	PUGLIA	omissis	PASQUALONE ALESSANDRA	15470184613	186.088	1.400
4668	PUGLIA	omissis	PASQUARIELLO MARIA	15470030535	60.000	1.400
4669	PUGLIA	omissis	PASQUALICCHIO MARTINO	15470157098	20.000	1.400
4670	PUGLIA	omissis	PASQUARIELLO ROCCO	15470083229	20.000	1.400
4671	PUGLIA	omissis	PASQUARIELLO SEBASTIANA	15470274638	131.741	1.400
4672	PUGLIA	omissis	PESARE COSIMO DAMIANO	15470099944	5.200	1.400
4673	PUGLIA	omissis	PESARE COSIMO	15470228592	30.000	1.400
4674	PUGLIA	omissis	PESARE COSIMO	15470147917	200.000	6.019
4675	PUGLIA	omissis	PESARE DANIELA	15470077692	53.883	1.400
4676	PUGLIA	omissis	PESARE FRANCESCO	15470254366	50.000	1.400
4677	PUGLIA	omissis	PESARE GIOVANNI	15470044148	50.000	1.400
4678	PUGLIA	omissis	PESARE LUCIA	15470145911	13.006	1.400
4679	PUGLIA	omissis	PESARE MARCO GAETANO	15470045541	18.977	1.400
4680	PUGLIA	omissis	PESARE MASSIMO	15470081728	7.815	1.400
4681	PUGLIA	omissis	PESARE NICOLA	15470251560	10.000	1.400
4682	PUGLIA	omissis	PESARE ANDREA	15470078534	86.431	1.400
4683	PUGLIA	omissis	PESARE ANNA LUCIA	15470251610	10.000	1.400
4684	PUGLIA	omissis	PASSARELLI GIUSEPPE PIETRO PAOLO	15470069947	30.000	2.065
4685	PUGLIA	omissis	PASSIATORE ANNA MARIA	15470205871	150.000	1.400
4686	PUGLIA	omissis	PASSARELLI PASQUALE	15470069897	30.000	2.065
4687	PUGLIA	omissis	PASSERO SABINA	15470055292	20.000	1.400
4688	PUGLIA	omissis	PASSARELLI VITO	15470089077	100.000	1.400
4689	PUGLIA	omissis	PASTORE BIAGIO	15470168228	20.862	1.400
4690	PUGLIA	omissis	PISTILLO DOMENICO	15470186469	200.000	1.400
4691	PUGLIA	omissis	PISTILLO FRANCESCO	15470230184	20.000	1.400
4692	PUGLIA	omissis	PASTORE FRANCESCO	15470122878	80.000	1.400
4693	PUGLIA	omissis	PASTORE GIOVANNI	15470144617	1.300	1.300
4694	PUGLIA	omissis	PISTILLO LUIGI	15470044999	20.000	1.400
4695	PUGLIA	omissis	PISTILLO LUCIA ELENA	15470069749	8.348	1.400
4696	PUGLIA	omissis	PASTORE MADDALENA	15470082353	33.500	1.400
4697	PUGLIA	omissis	PASTORE MICHELE	15470004316	50.000	1.400
4698	PUGLIA	omissis	PISTILLO NICOLA	15470087964	200.000	1.400
4699	PUGLIA	omissis	PASTORE ANDREA	15470251396	8.315	1.400
4700	PUGLIA	omissis	PASTORELLI ANGELO	15470072354	20.000	1.400
4701	PUGLIA	omissis	PASTORELLI NOVELLA	15470071695	19.301	1.400
4702	PUGLIA	omissis	PASTORE ANNA MARIA CARMELA	15470122290	2.000	1.400
4703	PUGLIA	omissis	PISTILLO ANTONIETTA	15470167352	21.848	1.400
4704	PUGLIA	omissis	PISTILLO ANTONIO	15470102722	2.390	1.400
4705	PUGLIA	omissis	PASTORE PIETRO	15470226133	20.000	1.400
4706	PUGLIA	omissis	PASTORE ORAZIO	15470068394	90.000	3.461
4707	PUGLIA	omissis	PISTILLO SAVERIO	15470088046	200.000	1.400
4708	PUGLIA	omissis	PASTORE TIZIANA	15470201961	10.000	1.400
4709	PUGLIA	omissis	PISTILLO VITO	15470096957	20.000	1.400
4710	PUGLIA	omissis	PATI ANNA GRAZIA	15470206309	11.500	1.400
4711	PUGLIA	omissis	PATI ORONZO	15470203942	20.000	1.400
4712	PUGLIA	omissis	PUTIGNANO COSIMO	15470071067	10.000	1.400
4713	PUGLIA	omissis	PUTIGNANO ALBERTO	15470207810	100.000	1.400
4714	PUGLIA	omissis	PUTIGNANO MICHELE CATALDO	15470233725	10.000	1.400
4715	PUGLIA	omissis	PUTIGNANO ROSANNA	15470258938	20.000	1.400
4716	PUGLIA	omissis	POTENZA MATTEO	15470175462	60.000	1.400
4717	PUGLIA	omissis	POTENZA SILVANA	15470243914	10.000	1.400
4718	PUGLIA	omissis	PATRUNO CATALDO	15470146463	71.266	1.400
4719	PUGLIA	omissis	PETARRA COSIMO	15470231273	60.000	1.400
4720	PUGLIA	omissis	PETARRA COSIMO	15470161264	30.000	2.065
4721	PUGLIA	omissis	PETRERA ADELE	15470201912	118.015	1.400
4722	PUGLIA	omissis	PETRUZZELLIS DONATO	15470128693	3.190	1.400
4723	PUGLIA	omissis	PETROLLA FEDELE	15470000975	97.162	1.400
4724	PUGLIA	omissis	PATRUNO FRANCESCA	15470145382	10.000	1.400
4725	PUGLIA	omissis	PETRERA FILIPPO	15470243484	100.000	1.400
4726	PUGLIA	omissis	PETRELLI GIOVANNI	15470193085	5.000	1.400
4727	PUGLIA	omissis	PETRUZZI GIOVANNI	15470055979	200.000	1.400
4728	PUGLIA	omissis	PETRUZZELLIS GIANPAOLO	15470046192	32.000	1.400
4729	PUGLIA	omissis	PETRACCA GIUSEPPE	15470079268	20.000	1.400
4730	PUGLIA	omissis	PETRONI GERARDA	15470098409	53.513	1.400
4731	PUGLIA	omissis	PETRUZZELLI GIUDITTA SANTA	15470216043	10.000	1.400
4732	PUGLIA	omissis	PETRAGALLO LORENZO	15470109487	100.000	1.400
4733	PUGLIA	omissis	PETRERA LEONARDO	15470273242	5.000	1.400
4734	PUGLIA	omissis	PETRUCCI ELISA	15470099241	100.000	1.400
4735	PUGLIA	omissis	PETROCELLI MARIA GIUSEPPA	15470247527	2.500	1.426
4736	PUGLIA	omissis	PETRAROLI MICHELE	15470120286	8.278	1.400
4737	PUGLIA	omissis	PETRUCCELLI MARIAROSA	15470058213	20.000	1.400
4738	PUGLIA	omissis	PETRONI MARIA VIOLA	15470000231	17.952	1.400
4739	PUGLIA	omissis	PIETRANGELO NICOLA	15470183318	10.000	1.400
4740	PUGLIA	omissis	PETRAGALLO ANITA ELLIDA MARIA	15470127216	150.000	1.400
4741	PUGLIA	omissis	PATRUNO PAOLO FABIO	15470110204	100.000	3.693
4742	PUGLIA	omissis	PIETROFORTE PALMA	15470068444	100.000	3.693
4743	PUGLIA	omissis	PATRONO PASQUALE	15470152750	1.489	1.400
4744	PUGLIA	omissis	PETRONI PIETRO RICCARDO MARIA	15470001114	50.000	2.530
4745	PUGLIA	omissis	PETRELLI PIETRO	15470122654	200.000	6.019

SEZIONE COMPETITIVITA' DELLE FILIERE AGROALIMENTARI
Servizio Filiere agricole sostenibili e multifunzionalità

n.	Regione	CUAA richiedente	Denominazione richiedente	Numero domanda	Superficie richiesta (mq)	Superficie assegnata (mq)
4746	PUGLIA	omissis	PETRONELLI RACHELE	15470081918	178.440	5.518
4747	PUGLIA	omissis	PETRONI ROBERTO	15470168939	10.000	1.400
4748	PUGLIA	omissis	PETROSINO SABRINA	15470100148	29.908	1.400
4749	PUGLIA	omissis	PETRUZZELLI SAVERIO	15470001023	10.000	1.400
4750	PUGLIA	omissis	PETRAROLI SALVATORE	15470227933	3.280	1.400
4751	PUGLIA	omissis	PETARRA ETTORE	15470101187	10.000	1.400
4752	PUGLIA	omissis	PIETROFORTE VINCENZO	15470004126	43.567	1.400
4753	PUGLIA	omissis	PATISSO GIUSEPPE	15470206168	10.000	1.400
4754	PUGLIA	omissis	PATISSO TERESA	15470009067	24.720	1.400
4755	PUGLIA	omissis	PATISSO TERESA	15470256049	8.000	1.400
4756	PUGLIA	omissis	PETITO DANIELA	15470092295	200.000	1.400
4757	PUGLIA	omissis	PETITO FABIANA	15470274208	197.000	1.400
4758	PUGLIA	omissis	PATETTA LEONARDO	15470102995	10.000	1.400
4759	PUGLIA	omissis	PETITO ANGELICA	15470228956	90.000	1.400
4760	PUGLIA	omissis	PETTOLINO ANNA	15470013994	150.000	1.400
4761	PUGLIA	omissis	PUTTILLI ANTONIO	15470102136	66.232	1.400
4762	PUGLIA	omissis	PETITO VINCENZA LOREDANA	15470092287	100.000	1.400
4763	PUGLIA	omissis	PETTIGROSSO VALERIO	15470227248	1.900	1.400
4764	PUGLIA	omissis	PAVONE MARIA	15470119817	100.000	1.400
4765	PUGLIA	omissis	PAZIENZA DOMENICO	15470217512	20.000	1.400
4766	PUGLIA	omissis	PAZIENZA GIUSEPPE	15470271436	19.000	1.400
4767	PUGLIA	omissis	PIZZULLI COSIMO	15470251768	22.293	1.400
4768	PUGLIA	omissis	PIAZZOLLA FRANCESCO PAOLO	15470214071	10.301	1.400
4769	PUGLIA	omissis	PEZZUTO FRANCO	15470101153	37.203	1.400
4770	PUGLIA	omissis	PIAZZOLLA FRANCESCO	15470229913	43.044	1.400
4771	PUGLIA	omissis	PIZZULLI GIAMBATTISTA	15470044551	50.000	1.400
4772	PUGLIA	omissis	PEZZUTO GIOVANNI	15470076439	14.000	1.400
4773	PUGLIA	omissis	PEZZAROSSA GIUSEPPE	15470026137	1.800	1.400
4774	PUGLIA	omissis	PIAZZOLLA GIUSEPPE	15470084821	32.174	1.400
4775	PUGLIA	omissis	PIZZULLI GIUSTINA	15470045715	20.000	1.400
4776	PUGLIA	omissis	PIAZZOLLA MICHELE	15470026194	109.043	1.400
4777	PUGLIA	omissis	PIZZOLORUSSO MICHELE	15470000991	10.000	1.400
4778	PUGLIA	omissis	PEZZUTO NICOLA	15470214055	17.213	1.400
4779	PUGLIA	omissis	PIAZZOLLA BIZZOCA ANGELA	15470229020	200.000	6.019
4780	PUGLIA	omissis	PEZZUTO ANGELO	15470206333	200.000	1.400
4781	PUGLIA	omissis	PIZZULLI ANTONIO	15470104041	1.000	1.000
4782	PUGLIA	omissis	PIAZZOLLA NUNZIA MARIA	15470002963	3.067	1.400
4783	PUGLIA	omissis	PIAZZOLLA PASQUALE	15470086602	145.737	1.400
4784	PUGLIA	omissis	POZZESSERE PIETRO GIOVANNI	15470019876	55.951	1.400
4785	PUGLIA	omissis	PIZZULLI PIERINA	15470033943	30.000	1.400
4786	PUGLIA	omissis	PIAZZOLLA PIETRO	15470087329	40.534	1.400
4787	PUGLIA	omissis	PIAZZOLLA RUGGIERO	15470229939	2.322	1.400
4788	PUGLIA	omissis	PIAZZOLLA RUGGIERO	15470026186	38.998	1.400
4789	PUGLIA	omissis	PIAZZOLLA ERIKA	15470045046	20.000	1.400
4790	PUGLIA	omissis	PEZZUTO ROSA MARIA	15470251123	90.000	1.400
4791	PUGLIA	omissis	PEZZAROSSA SIMONE	15470120153	23.263	1.400
4792	PUGLIA	omissis	PIZZI SAVERIO	15470099852	23.961	1.400
4793	PUGLIA	omissis	PIAZZOLLA SALVATORE	15470087501	141.605	1.400
4794	PUGLIA	omissis	PEZZUTO TONINO	15470045467	8.868	1.400
4795	PUGLIA	omissis	PIZZOLORUSSO VINCENZO	15470001700	171.635	1.400
4796	PUGLIA	omissis	PIZZULLI VINCENZO	15470175181	20.000	1.833
4797	PUGLIA	omissis	PEZZOLLA VITO ANTONIO	15470089101	100.000	1.400
4798	PUGLIA	omissis	PIAZZOLLA VITO	15470228873	27.082	1.400
4799	PUGLIA	omissis	QUACQUARELLI FRANCESCO	15470041383	5.000	1.400
4800	PUGLIA	omissis	QUACQUARELLI ANTONIO	15470038769	20.000	1.400
4801	PUGLIA	omissis	AQUILANO CIRO	15470102540	9.000	1.400
4802	PUGLIA	omissis	AQUILANO MATTEO	15470077601	100.000	1.400
4803	PUGLIA	omissis	AQUARO ANTONIO LUIGI	15470139989	7.048	1.400
4804	PUGLIA	omissis	QUARANTA COSIMO	15470201128	6.300	1.400
4805	PUGLIA	omissis	QUARANTA FRANCESCO	15470029586	19.268	1.400
4806	PUGLIA	omissis	QUARANTA GIUSEPPE ANTONIO	15470195239	20.000	1.400
4807	PUGLIA	omissis	QUARANTA MARIA COSIMA	15470123157	6.000	1.400
4808	PUGLIA	omissis	QUARANTA MICHELE	15470202191	10.000	1.400
4809	PUGLIA	omissis	QUARANTA MAURIZIO LEONARDO	15470009562	15.575	1.400
4810	PUGLIA	omissis	QUARANTA ANNA MARIA	15470039171	12.365	1.400
4811	PUGLIA	omissis	QUARANTA ANTONIO	15470236991	13.665	1.400
4812	PUGLIA	omissis	QUARANTA PASQUALINA GUGLIELMA	15470073956	8.300	1.400
4813	PUGLIA	omissis	QUARANTA SILVANA	15470017060	120.000	1.400
4814	PUGLIA	omissis	QUARTO FRANCESCO	15470026871	51.572	1.400
4815	PUGLIA	omissis	QUARTA GIOVANNI	15470205889	31.558	1.400
4816	PUGLIA	omissis	QUARTA ALDO	15470247014	10.000	1.400
4817	PUGLIA	omissis	QUARTO MARIA MICHELE	15470204858	15.000	1.400
4818	PUGLIA	omissis	QUARTO RAFFAELE	15470229947	41.696	1.400
4819	PUGLIA	omissis	QUARTO RUGGIERO	15470059963	40.000	1.400
4820	PUGLIA	omissis	QUIESE CARLO ANTONIO	15470092493	43.106	1.400
4821	PUGLIA	omissis	QUIESE GIUSEPPINA	15470042381	20.000	1.400
4822	PUGLIA	omissis	QUITADAMO ANNA MARIA INCORONATA	15470244607	165.495	1.400
4823	PUGLIA	omissis	QUATELA NUNZIO	15470013846	34.597	1.400
4824	PUGLIA	omissis	QUATRARO GIOVANNA	15470003011	8.981	1.400
4825	PUGLIA	omissis	QUATRARO VINCENZO	15470113125	10.000	1.400
4826	PUGLIA	omissis	AIRO' CARMINE	15470253202	5.000	1.400
4827	PUGLIA	omissis	AIRO' LUIGI	15470104231	32.000	1.400
4828	PUGLIA	omissis	AIRO' ANTONIA	15470120807	4.680	1.400
4829	PUGLIA	omissis	RIBECCO LUCIA	15470039411	41.999	1.400
4830	PUGLIA	omissis	RIBECCO MARIA	15470199843	10.000	1.400
4831	PUGLIA	omissis	RIBECCO ANTONIA	15470035252	77.082	1.400
4832	PUGLIA	omissis	REBAUDO DAVIDE	15470158211	10.000	1.400
4833	PUGLIA	omissis	RUBILLO VINCENZO	15470230200	20.000	1.833
4834	PUGLIA	omissis	RUBINO COSIMO	15470135409	7.323	1.400
4835	PUGLIA	omissis	RUBINO DOMENICO	15470156199	30.000	1.400
4836	PUGLIA	omissis	RUBINO EDUARDO	15470205632	100.000	1.400
4837	PUGLIA	omissis	RUBINO FRANCESCA	15470233832	20.000	1.400
4838	PUGLIA	omissis	RUBINO LUIGI	15470242007	100.000	1.400
4839	PUGLIA	omissis	RUBINO ALFREDO	15470131663	111.146	1.400
4840	PUGLIA	omissis	RUBINO MICHELE	15470131952	148.364	1.400
4841	PUGLIA	omissis	URBANO MARIA	15470055128	10.000	1.400
4842	PUGLIA	omissis	RUBINO MARIO	15470131853	23.274	1.400
4843	PUGLIA	omissis	URBANO MASSIMO	15470159250	400	400
4844	PUGLIA	omissis	RUBINO ANGELO	15470048875	20.000	1.400
4845	PUGLIA	omissis	RUBINO ROBERTO	15470077353	20.000	1.400
4846	PUGLIA	omissis	RUBINO SALVATORE	15470094630	40.000	1.400
4847	PUGLIA	omissis	RUBERTI UMBERTO	15470188374	104.843	1.400
4848	PUGLIA	omissis	ROBERTO ANGELO	15470009539	53.179	1.400
4849	PUGLIA	omissis	ROBERTO RICCARDO	15470215250	200.000	1.400
4850	PUGLIA	omissis	RUBERTI RAFFAELE	15470025139	100.000	1.400
4851	PUGLIA	omissis	RIBEZZO COSIMO	15470247097	40.000	1.400
4852	PUGLIA	omissis	RIBEZZO GIOVANNI	15470006600	30.000	1.400

SEZIONE COMPETITIVITA' DELLE FILIERE AGROALIMENTARI
Servizio Filiere agricole sostenibili e multifunzionalità

n.	Regione	CUAA richiedente	Denominazione richiedente	Numero domanda	Superficie richiesta (mq)	Superficie assegnata (mq)
4853	PUGLIA	omissis	RIBEZZO GIOVANNI	15470080506	56.599	1.400
4854	PUGLIA	omissis	RICCHIUTI COSIMO	15470235480	9.493	1.400
4855	PUGLIA	omissis	RICCHIUTI DANIELE	15470228972	20.479	1.400
4856	PUGLIA	omissis	RICCHIUTI DANIELA	15470008044	50.000	1.400
4857	PUGLIA	omissis	ROCCIA FEDELE	15470011055	60.000	1.400
4858	PUGLIA	omissis	RICCO FRANCESCO	15470100197	74.010	1.400
4859	PUGLIA	omissis	RICCO FRANCESCO	15470102714	149.098	1.400
4860	PUGLIA	omissis	RICCHIUTI GIOVANNI	15470204411	100.000	1.400
4861	PUGLIA	omissis	RICCHIUTI GIUSEPPE	15470077411	813	813
4862	PUGLIA	omissis	RICCELLI GIUSEPPE	15470019561	150.000	1.400
4863	PUGLIA	omissis	RECCHIA GIUSEPPE	15470083336	200.000	1.400
4864	PUGLIA	omissis	RICCI GIAN PIETRO	15470149145	50.000	1.400
4865	PUGLIA	omissis	RICCI GRAZIA MARIA	15470052489	50.000	1.400
4866	PUGLIA	omissis	RICCI LUIGI	15470236702	73.048	1.400
4867	PUGLIA	omissis	RICCI MARCELLO	15470202449	20.000	1.400
4868	PUGLIA	omissis	RICCI MICHELE ANTONIO	15470202407	20.000	1.400
4869	PUGLIA	omissis	RICCHIUTO AMALIA LUCIA	15470226976	100.000	1.400
4870	PUGLIA	omissis	RICCO EMMANUELE	15470229954	38.093	1.400
4871	PUGLIA	omissis	RICCO MATTEO	15470245562	125.366	1.400
4872	PUGLIA	omissis	RICCI NICOLA	15470080696	200.000	1.400
4873	PUGLIA	omissis	RICCI ANTONIO	15470149764	31.276	1.400
4874	PUGLIA	omissis	RICCI PAOLO	15470034610	79.085	1.400
4875	PUGLIA	omissis	ROCCIA EUPLIANTONIO	15470086149	100.000	1.400
4876	PUGLIA	omissis	RICCI PASQUALE	15470202373	20.000	1.400
4877	PUGLIA	omissis	RECCHIA PASQUALE	15470067941	71.589	1.400
4878	PUGLIA	omissis	RICCHIUTI PIERO	15470080050	66.068	1.400
4879	PUGLIA	omissis	RICCI PIETRO	15470096734	30.000	1.400
4880	PUGLIA	omissis	RICCIARDELLI SABINA	15470185180	200.000	6.019
4881	PUGLIA	omissis	RICCO STERPETA	15470244466	20.000	1.400
4882	PUGLIA	omissis	RICCO SAVERIO	15470268481	5.000	1.400
4883	PUGLIA	omissis	ROCCIA SALVATORE	15470115310	200.000	1.400
4884	PUGLIA	omissis	RICCO TOMMASO	15470245570	114.982	1.400
4885	PUGLIA	omissis	RICCHIUTI TONINO	15470160738	10.000	1.400
4886	PUGLIA	omissis	RICCHIUTI VINCENZO	15470080076	62.016	1.400
4887	PUGLIA	omissis	RICCHIUTI VINCENZO	15470204015	19.803	1.400
4888	PUGLIA	omissis	ROCHIRA GIUSEPPE	15470022656	200.000	1.400
4889	PUGLIA	omissis	ROCHIRA MARIA	15470001379	200.000	1.400
4890	PUGLIA	omissis	ROCHIRA ANDREA	15470064781	10.000	1.400
4891	PUGLIA	omissis	ROCHIRA SALVATORE	15470045566	22.964	1.400
4892	PUGLIA	omissis	ROCIOLA LUCIA	15470098698	57.174	1.400
4893	PUGLIA	omissis	ROCIOLA ANGELA	15470104777	37.404	1.400
4894	PUGLIA	omissis	RACANIELLO GERARDO	15470173681	50.000	1.400
4895	PUGLIA	omissis	RACANO VINCENZO	15470004027	21.443	1.400
4896	PUGLIA	omissis	RICATTI RAFFAELE	15470100999	9.630	1.400
4897	PUGLIA	omissis	RADICCHIO RACHELE	15470124643	4.000	1.400
4898	PUGLIA	omissis	REDDAVIDE FRANCESCO	15470088590	200.000	1.400
4899	PUGLIA	omissis	RADOGNA PANCRAZIO	15470063692	8.000	1.400
4900	PUGLIA	omissis	RADOGNA ROCCO	15470043496	50.000	1.400
4901	PUGLIA	omissis	ORDINE FRANCESCO	15470009810	14.319	1.400
4902	PUGLIA	omissis	RODIO FRANCESCO	15470073238	37.778	1.400
4903	PUGLIA	omissis	ARDITO FELICE	15470197631	29.924	1.400
4904	PUGLIA	omissis	ARDITO FELICE	15470242478	10.000	1.400
4905	PUGLIA	omissis	ARDITO FELICE	15470037985	20.000	1.400
4906	PUGLIA	omissis	ARDITO FELICE	15470077114	200.000	6.019
4907	PUGLIA	omissis	ARDITO SALVATORE	15470038322	20.000	1.400
4908	PUGLIA	omissis	RE COSIMO	15470145390	145.000	1.400
4909	PUGLIA	omissis	RE DAVIDE	15470123058	1.500	1.400
4910	PUGLIA	omissis	RUFFO GIUSEPPE	15470029347	10.000	1.400
4911	PUGLIA	omissis	RUFFO LIBERA	15470076470	95.335	1.400
4912	PUGLIA	omissis	RAFFAELI ELISA	15470037159	132.203	1.400
4913	PUGLIA	omissis	RAFFAELLO ANGELO	15470146430	10.000	1.400
4914	PUGLIA	omissis	RAFFAELI ANTONIO	15470128917	77.499	1.400
4915	PUGLIA	omissis	RAFFO BELLERO VINCENZO	15470160662	13.281	1.400
4916	PUGLIA	omissis	RIEFOLO ABELE	15470134816	50.000	1.400
4917	PUGLIA	omissis	RIEFOLO ABELE	15470015536	30.000	1.400
4918	PUGLIA	omissis	RIEFOLO DONATO	15470058940	90.149	1.400
4919	PUGLIA	omissis	RIEFOLO GIUSEPPE	15470015486	20.000	1.400
4920	PUGLIA	omissis	RIEFOLO GIUSEPPE	15470170943	8.000	1.400
4921	PUGLIA	omissis	RIEFOLO MICHELE	15470058551	65.379	1.400
4922	PUGLIA	omissis	ORFINO LEONARDO ANTONIO	15470152610	6.926	1.400
4923	PUGLIA	omissis	ORFINO ROSA	15470098342	20.216	1.837
4924	PUGLIA	omissis	ORFINO VINCENZO	15470174101	9.616	1.400
4925	PUGLIA	omissis	RIFEZZO MARCO	15470103399	4.518	1.400
4926	PUGLIA	omissis	RUGGIERO COSIMA	15470159714	24.361	1.400
4927	PUGLIA	omissis	RUGGIERO GIOVANNI	15470231679	31.524	1.400
4928	PUGLIA	omissis	RUGGIERO NICOLA	15470182062	110.961	1.400
4929	PUGLIA	omissis	RUGGIERO ANDREA	15470038272	10.000	1.400
4930	PUGLIA	omissis	RUGGIERO ANTONIO	15470263797	10.416	1.400
4931	PUGLIA	omissis	ROGGIO ARCANGELO	15470054972	14.242	1.400
4932	PUGLIA	omissis	RIGOLINI GIUSEPPINA	15470185206	42.000	2.345
4933	PUGLIA	omissis	RIGOLINI MAURIZIO	15470240399	50.000	1.400
4934	PUGLIA	omissis	ARGENTINO COSIMO	15470078112	6.386	1.400
4935	PUGLIA	omissis	ARGENTIERO COSIMA	15470032796	20.000	1.400
4936	PUGLIA	omissis	ARGENTINA DAMIANO	15470276567	5.000	1.400
4937	PUGLIA	omissis	ARGENTINO DAMIANO COSIMO	15470251313	8.624	1.400
4938	PUGLIA	omissis	ARGENTIERI DONATELLO	15470276120	200.000	1.400
4939	PUGLIA	omissis	ARGENTIERO FRANCESCO	15470055243	20.000	1.400
4940	PUGLIA	omissis	ARGENTIERO GIOACCHINO	15470254440	10.700	1.400
4941	PUGLIA	omissis	ARGENTIERI GIANDOMENICO	15470029248	200.000	1.400
4942	PUGLIA	omissis	REGINA LAURA	15470130699	1.200	1.200
4943	PUGLIA	omissis	ARGENTIERO ALESSANDRO	15470266774	19.100	1.400
4944	PUGLIA	omissis	RAGANATO MARCELLO	15470146273	80.000	1.400
4945	PUGLIA	omissis	REGINA MARIO	15470158732	81.345	1.400
4946	PUGLIA	omissis	ARGENTIERO ANNA MARIA	15470165059	200.000	6.019
4947	PUGLIA	omissis	RIGNANESE ANTONIO	15470244664	200.000	1.400
4948	PUGLIA	omissis	ARGENTIERO ANTONIO	15470149301	10.000	1.400
4949	PUGLIA	omissis	ARGENTINO PIETRINA	15470253095	10.000	1.400
4950	PUGLIA	omissis	ARGENTIERO SILVIA	15470031673	100.000	1.400
4951	PUGLIA	omissis	ARGESE FRANCESCA	15470039767	10.000	1.400
4952	PUGLIA	omissis	RAGUSA FRANCESCO MASSIMO LUIGI	15470184340	71.309	1.400
4953	PUGLIA	omissis	RAGUSEO MADDALENA	15470229368	2.000	1.400
4954	PUGLIA	omissis	ARGESE EMANUELE	15470064583	3.000	1.400
4955	PUGLIA	omissis	RAHO ANTONELLA	15470035401	7.571	1.400
4956	PUGLIA	omissis	RAHO EUPREPIO	15470130681	1.019	1.019
4957	PUGLIA	omissis	RAHO VITO	15470151810	2.110	1.400
4958	PUGLIA	omissis	RIA ORONZO	15470215771	12.940	1.400
4959	PUGLIA	omissis	IORIO ANNA MARIA	15470042894	15.000	1.400

SEZIONE COMPETITIVITA' DELLE FILIERE AGROALIMENTARI
Servizio Filiere agricole sostenibili e multifunzionalità

n.	Regione	CUAA richiedente	Denominazione richiedente	Numero domanda	Superficie richiesta (mq)	Superficie assegnata (mq)
4960	PUGLIA	omissis	ROJO DE CASTRO HUGO CARLOS	15470086511	4.000	1.400
4961	PUGLIA	omissis	REALE DAMIANO	15470242221	100.000	1.400
4962	PUGLIA	omissis	ROLLI FRANCESCO	15470132554	130.000	1.400
4963	PUGLIA	omissis	ROLLI ANTONIO	15470207661	200.000	1.400
4964	PUGLIA	omissis	ROLLI ANTONIO	15470205848	120.000	1.400
4965	PUGLIA	omissis	ROLLO VITO	15470088509	14.399	1.400
4966	PUGLIA	omissis	ORLANDO CARMELA MARIA	15470159219	9.500	1.400
4967	PUGLIA	omissis	ORLANDO COSIMO	15470122951	1.500	1.400
4968	PUGLIA	omissis	ORLANDO DANIELA	15470270123	4.145	1.400
4969	PUGLIA	omissis	ORLANDO FRANCESCO	15470038645	149.000	1.400
4970	PUGLIA	omissis	ORLANDO FRANCESCO	15470158443	13.000	1.400
4971	PUGLIA	omissis	ORLANDO FRANCESCO	15470021948	20.000	1.833
4972	PUGLIA	omissis	ORLANDO MATTEO	15470164482	25.000	1.400
4973	PUGLIA	omissis	ORLANDO ANTONIO	15470145366	2.500	1.400
4974	PUGLIA	omissis	ORLANDO STEFANO	15470115880	66.269	1.400
4975	PUGLIA	omissis	ORLANDO TERESA	15470122928	85.000	1.400
4976	PUGLIA	omissis	ORLANDO VINCENZO	15470070432	70.000	1.400
4977	PUGLIA	omissis	IURLARO LUCIA	15470042043	20.000	1.400
4978	PUGLIA	omissis	ROMAGNUOLO GIUSEPPE	15470163013	81.457	1.400
4979	PUGLIA	omissis	ROMAGNO LORENZO	15470032747	6.300	1.400
4980	PUGLIA	omissis	ROMAGNO MICHELE	15470008788	100.000	1.400
4981	PUGLIA	omissis	ROMAGNO ONOFRIO	15470026889	6.500	1.400
4982	PUGLIA	omissis	ROMAGNUOLO SABINO	15470086289	200.000	1.400
4983	PUGLIA	omissis	ROMAGNUOLO SAVINO	15470037613	38.169	1.400
4984	PUGLIA	omissis	ROMANELLO CRISTIAN	15470074004	18.855	1.400
4985	PUGLIA	omissis	ROMANO ADRIANA	15470000421	38.842	1.400
4986	PUGLIA	omissis	ROMANELLI - NIRO FRANCESCO	15470204338	20.000	1.400
4987	PUGLIA	omissis	ROMANO GIANFRANCO	15470243450	6.000	1.400
4988	PUGLIA	omissis	ROMANO GIOVANNI	15470002153	100.000	1.400
4989	PUGLIA	omissis	RAIMONDO GIOVANNI	15470122332	5.000	1.400
4990	PUGLIA	omissis	RAIMONDO GIUSEPPE	15470184795	46.615	1.400
4991	PUGLIA	omissis	ARAMINI GIUSEPPE	15470183821	60.000	2.763
4992	PUGLIA	omissis	ARAMINI GIUSEPPE	15470173756	10.000	1.400
4993	PUGLIA	omissis	ROMANO GIUSEPPE	15470271907	27.777	1.400
4994	PUGLIA	omissis	ROMANO ALESSANDRO	15470164938	10.000	1.400
4995	PUGLIA	omissis	ROMANO MARCO	15470159607	20.000	1.400
4996	PUGLIA	omissis	RAIMONDO MARIA ROSARIA	15470124650	3.800	1.400
4997	PUGLIA	omissis	ROMANO MARTINA ANNA	15470167899	24.000	1.400
4998	PUGLIA	omissis	ROMANELLI NICOLA	15470039353	42.745	1.400
4999	PUGLIA	omissis	RAIMONDO NICOLA	15470184803	11.344	1.400
5000	PUGLIA	omissis	RAIMONDO ANNA	15470143791	13.348	1.400
5001	PUGLIA	omissis	ROMANELLO ANTONIO ROCCO	15470041441	49.161	1.400
5002	PUGLIA	omissis	ROMANO ANTONIO	15470135326	90.000	1.400
5003	PUGLIA	omissis	RAMUNDO ANNATONIA	15470082627	10.000	1.400
5004	PUGLIA	omissis	ROMANELLO ANTONIO	15470051473	6.065	1.400
5005	PUGLIA	omissis	RAMUNNO PASQUALE	15470053438	200.000	1.400
5006	PUGLIA	omissis	ROMANAZZI ROCCO	15470053347	47.996	1.400
5007	PUGLIA	omissis	ROMANAZZI ROSA	15470089127	50.000	1.400
5008	PUGLIA	omissis	ROMANAZZI SERAFINO	15470127133	150.000	1.400
5009	PUGLIA	omissis	RAMUNDO SIMONA	15470004084	20.000	1.400
5010	PUGLIA	omissis	ROMANO SALVATORE	15470206325	15.043	1.400
5011	PUGLIA	omissis	ERMINIO SALVATORE	15470234962	200.000	1.400
5012	PUGLIA	omissis	ROMANAZZI VITANTONIO	15470245026	200.000	1.400
5013	PUGLIA	omissis	ROMANAZZI VITTORIA	15470053388	200.000	1.400
5014	PUGLIA	omissis	RAMPINO LUIGI	15470277938	20.000	1.400
5015	PUGLIA	omissis	RAMPINO TERESA PIA	15470148261	5.000	1.400
5016	PUGLIA	omissis	RAMIERI ROSANNA TERESA	15470149939	20.000	1.400
5017	PUGLIA	omissis	ARENA GIUSEPPE SANTO	15470234467	13.000	1.400
5018	PUGLIA	omissis	RANO LUCREZIA	15470102680	20.000	1.400
5019	PUGLIA	omissis	ARIANO MARIA IMMACOLATA	15470271840	700	700
5020	PUGLIA	omissis	RAINO' MARIA	15470273309	3.000	1.400
5021	PUGLIA	omissis	ARENA ANTONIO	15470050269	30.000	1.400
5022	PUGLIA	omissis	RONDELLA GERARDA	15470165893	20.000	1.400
5023	PUGLIA	omissis	RANDINO VINCENZO	15470182070	68.431	1.400
5024	PUGLIA	omissis	RINGOLI ELVIO DUILIO	15470020718	80.000	1.400
5025	PUGLIA	omissis	RANGO ORNELLA	15470200153	100.000	1.400
5026	PUGLIA	omissis	RANALDO DOMENICO	15470167824	191.773	5.828
5027	PUGLIA	omissis	RANALDO FRANCESCO	15470244573	30.000	1.400
5028	PUGLIA	omissis	RANALDI ELENA LUCIA AUSILIA	15470089119	50.000	1.400
5029	PUGLIA	omissis	RINALDI MATTEO	15470146984	139.675	1.400
5030	PUGLIA	omissis	RINALDI STELLA	15470257369	19.528	1.400
5031	PUGLIA	omissis	RENNA PASQUALE	15470241314	13.317	1.400
5032	PUGLIA	omissis	RENNA ORNELLA	15470061654	10.000	1.400
5033	PUGLIA	omissis	RENNA ROSSELLA COSIMA	15470204197	37.977	1.400
5034	PUGLIA	omissis	RENNA VINCENZO	15470124189	121.954	1.400
5035	PUGLIA	omissis	RANIERI RITA	15470123082	2.000	1.400
5036	PUGLIA	omissis	ARNESANO DANIELE	15470252097	13.000	1.400
5037	PUGLIA	omissis	ARNESE MARIA	15470274851	10.000	1.400
5038	PUGLIA	omissis	ARNESANO MARIA ROSARIA	15470079292	5.000	1.400
5039	PUGLIA	omissis	RONZINO MELINA	15470090521	10.000	1.400
5040	PUGLIA	omissis	RIPA GIOVANNI	15470008531	200.000	1.400
5041	PUGLIA	omissis	RIPA SALVATORE	15470008119	16.451	1.400
5042	PUGLIA	omissis	RIPA TEODORO	15470011709	200.000	1.400
5043	PUGLIA	omissis	RIPA VINCENZO	15470011667	170.000	1.400
5044	PUGLIA	omissis	ROPPOLO VINCENZO	15470176072	16.000	1.400
5045	PUGLIA	omissis	ARRE' VITO DOMENICO	15470158070	40.000	1.400
5046	PUGLIA	omissis	ARRE' VITO STEFANO	15470086909	10.000	1.400
5047	PUGLIA	omissis	ERRICO LUCIA	15470175520	16.533	1.400
5048	PUGLIA	omissis	ERRICO MARIA	15470021690	200.000	1.400
5049	PUGLIA	omissis	ERRICO ROSA	15470228394	8.460	1.400
5050	PUGLIA	omissis	ERRICO SALVATORE	15470219179	13.204	1.400
5051	PUGLIA	omissis	ERARIO BRUNO	15470164441	10.000	1.400
5052	PUGLIA	omissis	ERARIO GREGORIO	15470211770	23.126	1.400
5053	PUGLIA	omissis	ERROI GIUSEPPE VINCENZO	15470184704	24.882	1.400
5054	PUGLIA	omissis	ERROI MARIO	15470206598	21.840	1.400
5055	PUGLIA	omissis	ERARIO ANTONIO	15470030683	32.395	1.400
5056	PUGLIA	omissis	ERARIO ANTONIO	15470009034	9.000	1.400
5057	PUGLIA	omissis	ERARIO PASQUALE	15470128388	5.000	1.400
5058	PUGLIA	omissis	RRUSHI ELIDA	15470148444	1.700	1.400
5059	PUGLIA	omissis	RAUSA IVAN	15470256080	10.000	1.400
5060	PUGLIA	omissis	RESCIO ELEONORA	15470180363	35.121	1.400
5061	PUGLIA	omissis	RESCE URBANO LORENZO	15470240555	10.000	1.400
5062	PUGLIA	omissis	RISI GIUSEPPE	15470008424	77.505	1.400
5063	PUGLIA	omissis	ARSIENI EUGENIO	15470028992	20.000	1.400
5064	PUGLIA	omissis	ORSO GIORGINA	15470120864	29.999	1.400
5065	PUGLIA	omissis	ORSI MARIO	15470167220	50.000	1.400
5066	PUGLIA	omissis	RUOSPO FRANCESCO	15470031046	20.000	1.400

SEZIONE COMPETITIVITA' DELLE FILIERE AGROALIMENTARI
Servizio Filiere agricole sostenibili e multifunzionalità

n.	Regione	CUAA richiedente	Denominazione richiedente	Numero domanda	Superficie richiesta (mq)	Superficie assegnata (mq)
5067	PUGLIA	omissis	RUOSPO NICOLA	15470057959	30.000	1.400
5068	PUGLIA	omissis	RUOSPO ANTONIO	15470030998	20.000	1.400
5069	PUGLIA	omissis	RUSSO CONCETTA	15470176478	64.151	1.400
5070	PUGLIA	omissis	RUSSO COSIMO	15470033927	30.000	1.400
5071	PUGLIA	omissis	RUSSO ADDOLORATA	15470037100	89.790	1.400
5072	PUGLIA	omissis	RUSSO DOMENICO	15470175306	74.037	3.090
5073	PUGLIA	omissis	RUSSO DOMENICO	15470009935	200.000	6.019
5074	PUGLIA	omissis	RUSSO DANILA	15470000868	94.719	1.400
5075	PUGLIA	omissis	ROSSETTI FABIOLA	15470270925	10.000	1.400
5076	PUGLIA	omissis	RUSSO GIUSEPPE	15470174721	99.294	1.400
5077	PUGLIA	omissis	RUSSO GIUSEPPE	15470009331	50.000	1.400
5078	PUGLIA	omissis	RUSSO GRAZIA	15470057942	136.543	1.400
5079	PUGLIA	omissis	RUSSO GAETANO	15470223312	10.168	1.604
5080	PUGLIA	omissis	RUSSO LUCIA	15470035906	20.000	1.400
5081	PUGLIA	omissis	ROSSETTI LUCIA	15470257401	20.606	1.400
5082	PUGLIA	omissis	RUSSO IOLE	15470200039	25.000	1.400
5083	PUGLIA	omissis	ROSSETTI ALESSIA	15470190255	200.000	6.019
5084	PUGLIA	omissis	RUSSO MICHELE	15470040203	81.708	1.400
5085	PUGLIA	omissis	RUSSO EMILIO	15470058486	118.405	1.400
5086	PUGLIA	omissis	ROSSETTI MIMMO	15470176247	13.518	1.400
5087	PUGLIA	omissis	RUSSO MARICA	15470187541	30.000	1.400
5088	PUGLIA	omissis	ROSSETTI MASSIMO GAETANO	15470129170	71.403	1.400
5089	PUGLIA	omissis	RUSSO NICOLA	15470076728	19.355	1.400
5090	PUGLIA	omissis	RUSSO ANNA MARIA	15470045053	20.000	1.400
5091	PUGLIA	omissis	RUSSO ANTONIO VITO PIO	15470266824	20.000	1.400
5092	PUGLIA	omissis	RUSSO INCORONATA	15470230218	20.000	1.833
5093	PUGLIA	omissis	ROSSETTI ANTONIO	15470144674	44.500	1.400
5094	PUGLIA	omissis	RUSSO ANTONIO	15470029636	45.005	1.400
5095	PUGLIA	omissis	RESSA PAOLO	15470012681	10.000	1.400
5096	PUGLIA	omissis	RUSSO PASQUALE	15470072420	20.000	1.400
5097	PUGLIA	omissis	RUSSO ROCCO	15470020239	77.607	1.400
5098	PUGLIA	omissis	RUSSO ROCCO MARIO	15470217561	20.000	1.400
5099	PUGLIA	omissis	RUSSO RUGGIERO	15470100262	130.000	1.400
5100	PUGLIA	omissis	RUSSO ROBERTO	15470049659	50.913	1.400
5101	PUGLIA	omissis	RUSSO ERSILIA	15470088640	9.200	1.400
5102	PUGLIA	omissis	RUSSO SALVATORE	15470112150	20.000	1.400
5103	PUGLIA	omissis	RESTA FRANCESCO	15470237338	1.981	1.400
5104	PUGLIA	omissis	RESTA GIUSEPPE	15470227099	3.584	1.400
5105	PUGLIA	omissis	ROSATO GIUSEPPE ANTONIO	15470076744	34.116	1.400
5106	PUGLIA	omissis	RESTA MARCO	15470217546	10.000	1.400
5107	PUGLIA	omissis	RESTA ANTONIO	15470206440	200.000	6.019
5108	PUGLIA	omissis	RESTA PIETRO	15470073113	10.000	1.400
5109	PUGLIA	omissis	URSITTI RICCARDO	15470142918	200.000	1.400
5110	PUGLIA	omissis	ROSATO STEFANIA	15470069996	24.915	1.400
5111	PUGLIA	omissis	RESTA VITO ANTONIO	15470054907	191.680	1.400
5112	PUGLIA	omissis	URSI GIUSEPPE	15470043801	16.932	1.400
5113	PUGLIA	omissis	URSO GIUSEPPE	15470071141	10.000	1.400
5114	PUGLIA	omissis	URSO TOMMASO	15470159094	20.000	1.400
5115	PUGLIA	omissis	URSI TOMAS VITTORIO	15470247717	20.000	1.400
5116	PUGLIA	omissis	URSI VITO	15470043793	58.627	1.400
5117	PUGLIA	omissis	RUTIGLIANO GIUSEPPE	15470081850	16.709	1.400
5118	PUGLIA	omissis	RUTIGLIANO LUIGI	15470011303	5.000	1.400
5119	PUGLIA	omissis	RUTIGLIANO LUIGI	15470082858	44.999	1.400
5120	PUGLIA	omissis	RUTIGLIANO MARCO	15470229962	88.040	1.400
5121	PUGLIA	omissis	RUTIGLIANO MARIA PIA	15470106129	79.314	1.400
5122	PUGLIA	omissis	RUTIGLIANO MARIA ROSARIA	15470139344	90.214	1.400
5123	PUGLIA	omissis	RUTIGLIANO NICOLA	15470229970	77.416	1.400
5124	PUGLIA	omissis	RUTIGLIANO NICOLA	15470100221	138.409	1.400
5125	PUGLIA	omissis	RUTIGLIANO RUGGIERO	15470081215	49.214	1.400
5126	PUGLIA	omissis	RUTIGLIANO SAVINO	15470102086	98.098	1.400
5127	PUGLIA	omissis	RUTIGLIANO TEODORA	15470247329	79.247	1.400
5128	PUGLIA	omissis	RUTIGLIANO TIZIANA	15470221571	70.429	3.006
5129	PUGLIA	omissis	RATTA GIOVANNI	15470266709	10.000	1.400
5130	PUGLIA	omissis	RATTA ERRICO	15470142074	6.194	1.400
5131	PUGLIA	omissis	RIZZI CONCETTA	15470174713	200.000	1.400
5132	PUGLIA	omissis	RIZZO ACHILLE GAETANO	15470124676	7.500	1.400
5133	PUGLIA	omissis	RIZZI COSIMO DAMIANO	15470111889	48.965	1.400
5134	PUGLIA	omissis	RIZZI FRANCESCO	15470206986	1.166	1.166
5135	PUGLIA	omissis	RIZZI FRANCESCO	15470076389	10.000	1.400
5136	PUGLIA	omissis	RIZZI GIUSEPPE	15470076231	53.037	1.400
5137	PUGLIA	omissis	RIZZI GIUSEPPE ANTONIO	15470124486	15.097	1.400
5138	PUGLIA	omissis	RIZZI GIUSEPPE	15470103837	120.000	1.400
5139	PUGLIA	omissis	RIZZI GIUSEPPE	15470038777	30.000	1.400
5140	PUGLIA	omissis	RIZZI GIUSEPPE	15470276963	15.000	1.400
5141	PUGLIA	omissis	RIZZI GIUSEPPE	15470226109	77.891	1.400
5142	PUGLIA	omissis	RIZZO ALESSANDRO	15470225937	10.000	1.400
5143	PUGLIA	omissis	RIZZO AMEDEO	15470000017	200.000	1.400
5144	PUGLIA	omissis	RIZZI MICHELE	15470226463	77.081	1.400
5145	PUGLIA	omissis	RIZZO MICHELE	15470122340	10.000	1.400
5146	PUGLIA	omissis	RIZZO MICHELANGELO	15470256411	20.000	1.400
5147	PUGLIA	omissis	RIZZATO MARCO	15470079201	10.000	1.400
5148	PUGLIA	omissis	RIZZO UMBERTO	15470120690	20.000	1.400
5149	PUGLIA	omissis	RIZZI MATTEO	15470237643	47.326	1.400
5150	PUGLIA	omissis	RIZZI ANGELO	15470110824	49.128	1.400
5151	PUGLIA	omissis	RIZZO ANTONIO	15470179464	30.000	1.400
5152	PUGLIA	omissis	RIZZI ANTONIO	15470055078	15.533	1.400
5153	PUGLIA	omissis	RIZZI PASQUALE ANGELO RAFFAELE	15470206192	47.830	1.400
5154	PUGLIA	omissis	RIZZI RUGGIERO	15470038785	30.000	1.400
5155	PUGLIA	omissis	RIZZI SABINO	15470202860	10.000	1.400
5156	PUGLIA	omissis	RIZZATO SANTO	15470234343	10.000	1.400
5157	PUGLIA	omissis	RIZZI SALVATORE	15470124411	22.884	1.400
5158	PUGLIA	omissis	RIZZO TERESA	15470012194	200.000	1.400
5159	PUGLIA	omissis	RIZZI VITA	15470160027	19.605	1.823
5160	PUGLIA	omissis	RIZZATO VITA	15470063643	10.000	1.400
5161	PUGLIA	omissis	RIZZI VITO	15470121763	3.599	1.400
5162	PUGLIA	omissis	SABBA IMMACOLATA	15470051416	200.000	6.019
5163	PUGLIA	omissis	SIBILLA CARMELA	15470122399	1.500	1.400
5164	PUGLIA	omissis	SIBILLA COSIMA	15470124627	6.000	1.400
5165	PUGLIA	omissis	SIBILLA PIETRO	15470158427	49.000	1.400
5166	PUGLIA	omissis	SABINO ANGELO	15470201466	40.000	1.400
5167	PUGLIA	omissis	SABETTA ADALGISA	15470263425	23.568	1.400
5168	PUGLIA	omissis	SACCO CORRADO	15470222603	200.000	1.400
5169	PUGLIA	omissis	SACCO DOMENICO	15470017094	15.000	1.400
5170	PUGLIA	omissis	SECCIA DANIELE	15470106491	85.257	1.400
5171	PUGLIA	omissis	SECCIA FEDELE	15470106707	85.422	1.400
5172	PUGLIA	omissis	SACCO FELICE	15470250950	78.070	1.400
5173	PUGLIA	omissis	SACCO GIOVANNI	15470074160	150.958	1.400

SEZIONE COMPETITIVITA' DELLE FILIERE AGROALIMENTARI
Servizio Filiere agricole sostenibili e multifunzionalità

n.	Regione	CUAA richiedente	Denominazione richiedente	Numero domanda	Superficie richiesta (mq)	Superficie assegnata (mq)
5174	PUGLIA	omissis	SACCO GIUSEPPE	15470029511	122.076	1.400
5175	PUGLIA	omissis	SACCHITELLA GENOVEFFA	15470096460	9.741	1.400
5176	PUGLIA	omissis	SACCONE KATIA	15470215409	30.000	1.400
5177	PUGLIA	omissis	SOCCIO LUIGI	15470144369	200.000	1.400
5178	PUGLIA	omissis	SACCONE LUIGI	15470243534	15.000	1.400
5179	PUGLIA	omissis	SACCOGNA LORENZO	15470192632	73.788	1.400
5180	PUGLIA	omissis	SECCIA MADDALENA	15470248962	10.000	1.400
5181	PUGLIA	omissis	SACCONE MICHELE	15470231620	33.000	1.400
5182	PUGLIA	omissis	SACCO MARIA	15470037829	13.000	1.400
5183	PUGLIA	omissis	SECCIA MARIA ARCANGELA	15470086339	100.000	1.400
5184	PUGLIA	omissis	SCOCUZZA MARISA	15470183169	10.000	1.400
5185	PUGLIA	omissis	SACCO MATTEO	15470032275	20.000	1.833
5186	PUGLIA	omissis	SECCIA NICOLA	15470234368	117.335	1.400
5187	PUGLIA	omissis	SACCO NICOLA	15470029529	100.000	1.400
5188	PUGLIA	omissis	SACCHI ANGELA GIOVANNA	15470190891	31.123	1.400
5189	PUGLIA	omissis	SECCIA ANTONIO	15470076975	122.209	1.400
5190	PUGLIA	omissis	SACCHITELLI RAFFAELE	15470014109	50.000	1.400
5191	PUGLIA	omissis	SECCIA TOMMASO	15470060433	48.107	1.400
5192	PUGLIA	omissis	SACCO OTTAVIO	15470221894	200.000	1.400
5193	PUGLIA	omissis	SACCO VINCENZO PAOLO	15470023340	50.739	1.400
5194	PUGLIA	omissis	SACCO VINCENZO	15470095488	27.500	1.400
5195	PUGLIA	omissis	SCAGLIOSO COSIMO	15470026533	110.128	3.929
5196	PUGLIA	omissis	SCIGLIUTO MICHELE	15470159128	40.252	1.400
5197	PUGLIA	omissis	SCAGLIOSO TIZIANA	15470090562	27.099	1.400
5198	PUGLIA	omissis	SCAGLIOZZI VITO NICOLA	15470103308	20.000	1.400
5199	PUGLIA	omissis	SCHIAVULLI CARMINE	15470048909	41.429	1.400
5200	PUGLIA	omissis	SCHIAVONI CARLO	15470206374	30.000	1.400
5201	PUGLIA	omissis	SCHIFONE COSIMO	15470142876	4.177	1.400
5202	PUGLIA	omissis	SCHIATTINO ADOLFO	15470029305	23.600	1.400
5203	PUGLIA	omissis	SCHIENA FRANCESCO	15470194802	28.407	1.400
5204	PUGLIA	omissis	SCHIAVONE FRANCESCO	15470240977	6.514	1.400
5205	PUGLIA	omissis	SCHIRONE IGNAZIO	15470111103	22.219	1.400
5206	PUGLIA	omissis	SCHIAVULLI LUIGI	15470048917	2.826	1.400
5207	PUGLIA	omissis	SCHIAVONE LEONARDO	15470184332	2.500	1.400
5208	PUGLIA	omissis	SCHIAVARELLI MICHELA	15470205293	143.889	1.400
5209	PUGLIA	omissis	SCHINAIA EMILIA	15470123215	15.000	1.400
5210	PUGLIA	omissis	SCHIAVONE MATTEO	15470057389	13.000	1.400
5211	PUGLIA	omissis	SCHETTINI NICOLA	15470042035	5.000	1.400
5212	PUGLIA	omissis	SCHIENA ANGELO	15470212273	200.000	1.400
5213	PUGLIA	omissis	SCHIENA ANTONIO	15470179266	30.000	1.400
5214	PUGLIA	omissis	SCHIAVARELLI PAOLO	15470069392	1.615	1.400
5215	PUGLIA	omissis	SCHIAVONE PAOLO	15470141316	200.000	1.400
5216	PUGLIA	omissis	SCHIENA PAOLO	15470213636	82.381	1.400
5217	PUGLIA	omissis	SCHITO PIERANGELO	15470038033	60.000	1.400
5218	PUGLIA	omissis	SCHIAVONE ROBERTO	15470230077	8.637	1.400
5219	PUGLIA	omissis	SCHIAVONE ROSSANA	15470122738	38.101	1.400
5220	PUGLIA	omissis	SCHIFONE SALVATORE	15470244532	10.000	1.400
5221	PUGLIA	omissis	SCHILLACI SALVATORE	15470272160	100.000	1.400
5222	PUGLIA	omissis	SCOLOZZI BENITO	15470226711	18.586	1.400
5223	PUGLIA	omissis	SICILIANO CIRO	15470134980	5.900	1.400
5224	PUGLIA	omissis	SCALERA FRANCESCO	15470013978	93.982	3.553
5225	PUGLIA	omissis	SCIALPI GIOVANNI	15470070713	8.717	1.400
5226	PUGLIA	omissis	SCALONE ANNALISA	15470041995	15.397	1.400
5227	PUGLIA	omissis	SCIALO' ANTONIETTA	15470079326	30.000	2.065
5228	PUGLIA	omissis	SCIOLTI ANNUNZIO	15470197862	40.000	1.400
5229	PUGLIA	omissis	SICILIANO VITO	15470184357	39.201	1.400
5230	PUGLIA	omissis	SCOMMEGNA BERARDINO	15470051853	20.000	1.400
5231	PUGLIA	omissis	SCOMMEGNA GIOVANNI	15470106293	40.266	1.400
5232	PUGLIA	omissis	SCOMMEGNA GIOVANNI	15470106327	83.086	1.400
5233	PUGLIA	omissis	SCOMMEGNA GENNARO	15470106269	69.366	1.400
5234	PUGLIA	omissis	SCIAMBARRUTO GIUSEPPE	15470150390	10.766	1.400
5235	PUGLIA	omissis	SCOMMEGNA LUIGI	15470106376	20.806	1.400
5236	PUGLIA	omissis	SCOMMEGNA ANGELA	15470200930	29.888	1.400
5237	PUGLIA	omissis	SCOMMEGNA RUGGIERO	15470106350	32.997	1.400
5238	PUGLIA	omissis	SCOMMEGNA RUGGIERO CRISTIANO	15470106434	118.959	1.400
5239	PUGLIA	omissis	SCOMMEGNA FILANNINO VINCENZO	15470106244	85.735	1.400
5240	PUGLIA	omissis	SCIANARO GIUSEPPINA	15470074202	5.000	1.400
5241	PUGLIA	omissis	SCIANNAMEA GIUSEPPE	15470254168	10.000	1.400
5242	PUGLIA	omissis	SCONOSCIUTO GIUSTINIANO	15470051127	5.000	1.400
5243	PUGLIA	omissis	SCINTILLA IOLANDA	15470154087	43.636	1.400
5244	PUGLIA	omissis	SCIANNAMEA SABINO	15470044452	10.000	1.400
5245	PUGLIA	omissis	SCIANCALEPORE TERESA	15470228683	22.381	1.400
5246	PUGLIA	omissis	SCOPECE SABRINA	15470049949	89.576	1.400
5247	PUGLIA	omissis	SCARDINO CATALDO	15470144849	6.400	1.400
5248	PUGLIA	omissis	SCARCIGLIA CARMELO	15470218361	100.000	3.693
5249	PUGLIA	omissis	SCARCIGLIA COSIMO	15470030584	108.402	1.400
5250	PUGLIA	omissis	SCARANO DOMENICO PIO	15470000033	20.000	1.400
5251	PUGLIA	omissis	SCARANO DAVIDE	15470058098	6.880	1.400
5252	PUGLIA	omissis	SCARDIGNO DAVIDE	15470228501	47.324	1.400
5253	PUGLIA	omissis	SCARPELLO FEDELE	15470274885	2.352	1.400
5254	PUGLIA	omissis	SCARCIGLIA FRANCESCO	15470262286	50.000	1.400
5255	PUGLIA	omissis	SCARDINO FABIO ANTONIO	15470077148	28.499	1.400
5256	PUGLIA	omissis	SCARPELLO FEDERICA	15470088657	50.000	1.400
5257	PUGLIA	omissis	SCARCIGLIA GIOVANNI	15470218239	100.000	1.400
5258	PUGLIA	omissis	SCARCIGLIA GIAMPAOLO	15470109974	20.000	1.400
5259	PUGLIA	omissis	SCARDINO GIUSEPPE	15470065887	12.000	1.400
5260	PUGLIA	omissis	SCARDINO GAETANO	15470114222	28.774	1.400
5261	PUGLIA	omissis	SCARCIGLIA LUCIA	15470206457	2.000	1.400
5262	PUGLIA	omissis	SCARDICCHIO LUCIA	15470205814	66.025	2.903
5263	PUGLIA	omissis	SCARANGELLA LUIGI	15470082494	12.000	1.400
5264	PUGLIA	omissis	SCARAFILE MARIA FRANCESCA	15470072529	10.000	1.400
5265	PUGLIA	omissis	SCARDINO MICHELE	15470149673	2.100	1.400
5266	PUGLIA	omissis	SCARDINO MARIA LUISA	15470145523	74.000	1.400
5267	PUGLIA	omissis	SCARINGELLA EMANUELE	15470038801	10.000	1.400
5268	PUGLIA	omissis	SCIARRA MAURO	15470172535	50.000	1.400
5269	PUGLIA	omissis	SCARANO NICOLA	15470157973	18.069	1.400
5270	PUGLIA	omissis	SCARANO ANGELO	15470008572	100.000	1.400
5271	PUGLIA	omissis	SCARCIGLIA ENRICO	15470274828	180.000	1.400
5272	PUGLIA	omissis	SCARPELLO PANCRAZIO	15470120674	7.800	1.400
5273	PUGLIA	omissis	SCARANO STEFANO	15470232115	3.000	1.400
5274	PUGLIA	omissis	SCARIMBOLO ISA	15470081504	10.000	1.400
5275	PUGLIA	omissis	SCARPIELLO SAVERIO	15470050087	91.324	1.400
5276	PUGLIA	omissis	SCARDIGNO SALVATORE	15470131655	10.000	1.400
5277	PUGLIA	omissis	SCARPA SALVATORE	15470262047	92.157	1.400
5278	PUGLIA	omissis	SICURO SALVATORE	15470078542	43.280	1.400
5279	PUGLIA	omissis	SCARCELLI TONIO	15470045194	20.000	1.400
5280	PUGLIA	omissis	SCARCIGLIA VALENTINA CHIARA	15470180942	100.000	3.693

SEZIONE COMPETITIVITA' DELLE FILIERE AGROALIMENTARI
Servizio Filiere agricole sostenibili e multifunzionalità

n.	Regione	CUAA richiedente	Denominazione richiedente	Numero domanda	Superficie richiesta (mq)	Superficie assegnata (mq)
5281	PUGLIA	omissis	SCIASCIA DONATO	15470197524	16.320	1.400
5282	PUGLIA	omissis	SCIOSCIO ANTONELLA	15470250042	50.000	1.400
5283	PUGLIA	omissis	SCIASCIA SALVATORE	15470197565	6.549	1.400
5284	PUGLIA	omissis	SCISCIOLI VALENTINA	15470216167	10.000	1.400
5285	PUGLIA	omissis	SCATTAGLIA SAVERIO	15470046218	20.000	1.400
5286	PUGLIA	omissis	SCOZZI COSIMO	15470092097	29.600	1.400
5287	PUGLIA	omissis	SCOZZI GIUSEPPINA	15470012590	27.391	1.400
5288	PUGLIA	omissis	SCOZZI ROSARIO	15470095694	6.200	1.400
5289	PUGLIA	omissis	SUDOSO COSIMO	15470209295	1.600	1.400
5290	PUGLIA	omissis	SUDOSO ANTONIO	15470152917	44.000	1.400
5291	PUGLIA	omissis	SFREGOLA GIOVANNI	15470230051	33.706	1.400
5292	PUGLIA	omissis	SFORZA ELENA MARIA RITA	15470223411	20.000	1.400
5293	PUGLIA	omissis	SFORZA MARIA	15470228733	80.106	1.400
5294	PUGLIA	omissis	SFREGOLA PASQUALE	15470026749	27.266	1.400
5295	PUGLIA	omissis	SFREGOLA RUGGIERO	15470051689	196.602	1.400
5296	PUGLIA	omissis	SFORZA SALVATORE	15470206960	20.931	1.400
5297	PUGLIA	omissis	SFREGOLA VITO RUGGIERO	15470051598	46.146	1.400
5298	PUGLIA	omissis	SGOBBO LUIGIA	15470093673	27.451	1.400
5299	PUGLIA	omissis	SGOBBA ALBERTO	15470133610	10.000	1.600
5300	PUGLIA	omissis	SUGLIA GIUSEPPE	15470173764	50.000	1.400
5301	PUGLIA	omissis	SUGLIA LUIGI	15470176460	20.000	1.400
5302	PUGLIA	omissis	SUGLIA MICHELE	15470087816	80.000	1.400
5303	PUGLIA	omissis	SUGLIA ANTONIO	15470248921	39.364	1.400
5304	PUGLIA	omissis	SAGLIOCCA ANTONIO	15470044924	63.130	1.400
5305	PUGLIA	omissis	SUGLIA PAOLO	15470173939	50.000	1.400
5306	PUGLIA	omissis	SGUERA CARMELA	15470248954	10.000	1.400
5307	PUGLIA	omissis	SGARRO FABIO	15470171511	169.351	1.400
5308	PUGLIA	omissis	SGUERA GIOVANNI	15470042654	33.608	1.400
5309	PUGLIA	omissis	SGARRO ELEONORA	15470020635	2.965	1.436
5310	PUGLIA	omissis	SGARRO MARIA	15470109206	76.116	1.400
5311	PUGLIA	omissis	SGARAMELLA MARIA	15470228188	32.995	1.400
5312	PUGLIA	omissis	SGARAMELLA NICOLA	15470001049	40.462	1.400
5313	PUGLIA	omissis	SGARRA NICOLA	15470045210	10.000	1.400
5314	PUGLIA	omissis	SGARRA ANNAMARIA	15470001528	20.000	1.400
5315	PUGLIA	omissis	SGARAMELLA ANTONIO	15470014828	100.000	3.693
5316	PUGLIA	omissis	SGARAMELLA PASQUALE	15470001064	50.000	1.400
5317	PUGLIA	omissis	SGARRA RICCARDO	15470045228	20.000	1.400
5318	PUGLIA	omissis	SGUERA RUGGIERO	15470101401	80.000	1.400
5319	PUGLIA	omissis	SGARRO TOMMASO	15470066372	200.000	6.019
5320	PUGLIA	omissis	IUSO GIUSEPPE	15470191816	20.000	1.400
5321	PUGLIA	omissis	IUSO LUIGI	15470144476	59.020	1.400
5322	PUGLIA	omissis	IUSO ANTONIA PIA	15470263029	3.079	1.400
5323	PUGLIA	omissis	IUSO SALVATORE	15470110485	5.436	1.400
5324	PUGLIA	omissis	SILIBERTO ANTONIO	15470203868	20.000	1.400
5325	PUGLIA	omissis	SALACONE CHIARA	15470098128	83.552	1.400
5326	PUGLIA	omissis	SALACONE LUIGI	15470194695	200.000	1.400
5327	PUGLIA	omissis	SOLDANO COSTANTINO	15470084938	10.000	1.400
5328	PUGLIA	omissis	SOLDANO GIUSEPPE	15470019462	20.000	1.400
5329	PUGLIA	omissis	SOLDANO MARIA ANANDA	15470028794	35.742	1.400
5330	PUGLIA	omissis	SALFA ANTONIA LORENZA	15470253392	7.000	1.400
5331	PUGLIA	omissis	SOLLECITO GIOVANNA	15470077106	200.000	6.019
5332	PUGLIA	omissis	SOLLAZZO GIUSEPPE	15470109644	10.000	1.400
5333	PUGLIA	omissis	SILLETTI ANGELO	15470219104	30.433	1.400
5334	PUGLIA	omissis	SOLLAZZO ANTONIO	15470073964	4.000	1.400
5335	PUGLIA	omissis	SILLETTI ROCCANGELO	15470120666	20.000	1.400
5336	PUGLIA	omissis	SELLITRI SERENA MARIA	15470123298	100.000	1.400
5337	PUGLIA	omissis	SALAMIDA FILOMENA	15470261858	49.000	1.400
5338	PUGLIA	omissis	SALAMINO GIUSEPPE	15470157551	99.365	1.400
5339	PUGLIA	omissis	SALAMIDA LEONARDA	15470154327	20.000	1.400
5340	PUGLIA	omissis	SALAMIDA MARTINA COMASIA	15470276492	200.000	1.400
5341	PUGLIA	omissis	SALAMINA ROBERTO	15470010743	100.000	1.400
5342	PUGLIA	omissis	SALINAS MARIO	15470004092	5.000	1.400
5343	PUGLIA	omissis	SELANO NICOLA	15470185719	20.000	1.400
5344	PUGLIA	omissis	SALINARO ARCANGELO MARCELLO	15470009273	100.000	1.400
5345	PUGLIA	omissis	SOLITO FORTUNATO	15470009083	100.000	1.400
5346	PUGLIA	omissis	SOLITO LEOPOLDO	15470009109	5.600	1.400
5347	PUGLIA	omissis	SALVATORE DONATO	15470031590	30.000	1.400
5348	PUGLIA	omissis	SELVAGGI FILOMENA	15470228139	14.330	1.400
5349	PUGLIA	omissis	SELVAGGI ALBERICO	15470249044	50.000	1.400
5350	PUGLIA	omissis	SELVAROLO EMANUELA	15470244995	149.797	1.400
5351	PUGLIA	omissis	SILVESTRI MARIA	15470039692	10.000	1.600
5352	PUGLIA	omissis	SELVAGGI ANGELO	15470250885	3.278	1.400
5353	PUGLIA	omissis	SILVESTRI EVA	15470069855	100.000	1.400
5354	PUGLIA	omissis	SOLAZZO COSTANTINA	15470113000	35.524	1.400
5355	PUGLIA	omissis	SOLAZZO LUCIA	15470247139	9.772	1.400
5356	PUGLIA	omissis	SOLAZZO LUCIA	15470060417	50.000	1.400
5357	PUGLIA	omissis	SOLAZZO ANTONIETTA	15470271295	50.662	1.400
5358	PUGLIA	omissis	SAMMARCO DOMENICO	15470079482	20.000	1.400
5359	PUGLIA	omissis	SUMMA FRANCESCO	15470226778	8.799	1.400
5360	PUGLIA	omissis	SAMMARCO FRANCO	15470160928	1.000	1.000
5361	PUGLIA	omissis	SAMMARCO FRANCO	15470122365	60.000	1.400
5362	PUGLIA	omissis	SAMMARCO FERNANDO ANTONIO	15470173913	5.631	1.400
5363	PUGLIA	omissis	SAMMARCO FABRIZIO	15470124619	6.500	1.400
5364	PUGLIA	omissis	SUMMA MARIA	15470032978	6.855	1.400
5365	PUGLIA	omissis	SUMMA ANTONIO	15470029685	9.246	1.400
5366	PUGLIA	omissis	SAMMARCO NOVIZIO COSIMO	15470159649	147.930	4.809
5367	PUGLIA	omissis	SAMMARCO RAFFAELE	15470188846	4.000	1.400
5368	PUGLIA	omissis	SOMMELLA ROSA	15470096916	18.500	1.400
5369	PUGLIA	omissis	SUMMO TOMMASO	15470055706	20.000	1.833
5370	PUGLIA	omissis	SAMMARCO VINCENZO	15470080969	30.000	1.400
5371	PUGLIA	omissis	SAMMARCO VITO	15470099969	15.000	1.400
5372	PUGLIA	omissis	SIMONE GIUSEPPE	15470086727	150.000	1.400
5373	PUGLIA	omissis	SIMONE LORENZO	15470176486	200.000	1.400
5374	PUGLIA	omissis	SIMONE MICHELE	15470274745	133.164	1.400
5375	PUGLIA	omissis	SIMINI MARCO	15470037381	8.534	1.400
5376	PUGLIA	omissis	SIMEONE VITO ANTONIO	15470122472	53.000	1.400
5377	PUGLIA	omissis	SAMPIETRO COSIMO	15470105261	10.000	1.400
5378	PUGLIA	omissis	SAMPIETRO FILOMENA	15470257229	2.074	1.400
5379	PUGLIA	omissis	SAMPIETRO GIOVANNI	15470264258	10.071	1.400
5380	PUGLIA	omissis	SEMERARO COSIMO	15470045665	29.488	1.400
5381	PUGLIA	omissis	SEMERARO COSIMO	15470117316	30.763	1.400
5382	PUGLIA	omissis	SEMERARO FRANCESCO PAOLO	15470277078	110.852	1.400
5383	PUGLIA	omissis	SEMERARO MARINELLI GIUSEPPA	15470124684	6.000	1.400
5384	PUGLIA	omissis	SEMERARO QUIRICO	15470224260	89.805	1.400
5385	PUGLIA	omissis	SEMERARO ORONZO	15470234046	9.000	1.400
5386	PUGLIA	omissis	SANGIORGIO FRANCESCO	15470076397	30.000	1.400
5387	PUGLIA	omissis	SANGIORGIO LUCIA	15470228204	20.000	1.833

SEZIONE COMPETITIVITA' DELLE FILIERE AGROALIMENTARI
Servizio Filiere agricole sostenibili e multifunzionalità

n.	Regione	CUAA richiedente	Denominazione richiedente	Numero domanda	Superficie richiesta (mq)	Superficie assegnata (mq)
5388	PUGLIA	omissis	SANGIORGIO ANGELA	15470266493	20.000	1.400
5389	PUGLIA	omissis	SANGIORGIO RAFFAELE	15470025790	7.000	1.400
5390	PUGLIA	omissis	SIENA MICHELE	15470188465	100.000	3.693
5391	PUGLIA	omissis	SIENA MICHELE	15470227719	200.000	6.019
5392	PUGLIA	omissis	SIENA MARIA LOREDANA	15470050830	40.000	1.400
5393	PUGLIA	omissis	SIENA NICOLA BIAGIO CIRO	15470167477	40.000	1.400
5394	PUGLIA	omissis	SIENA ANTONIO	15470226158	110.000	3.927
5395	PUGLIA	omissis	SIENA PASQUALE	15470147214	100.088	1.400
5396	PUGLIA	omissis	SAN MARTINO CARLO ALBERTO	15470066711	64.890	1.400
5397	PUGLIA	omissis	SANNELLI GIUSEPPE	15470205566	99.569	3.683
5398	PUGLIA	omissis	SANNELLI ANNA	15470183136	20.000	1.400
5399	PUGLIA	omissis	SANSONETTI CLAUDIA	15470243187	50.000	2.530
5400	PUGLIA	omissis	SANSOLINI CARMINE	15470189414	122.049	1.400
5401	PUGLIA	omissis	SANASI COSIMO SALVATORE	15470098292	133.650	4.476
5402	PUGLIA	omissis	SANASI COSIMO	15470077957	10.000	1.400
5403	PUGLIA	omissis	SANASI DONATO	15470180991	10.000	1.400
5404	PUGLIA	omissis	SANASI GIUSEPPE SALVATORE	15470144765	120.000	4.159
5405	PUGLIA	omissis	SANASI GIUSEPPE	15470059666	50.000	1.400
5406	PUGLIA	omissis	SANASI ALDO	15470071984	179.166	1.400
5407	PUGLIA	omissis	SANASI LUDOVICO	15470127521	8.640	1.400
5408	PUGLIA	omissis	SANSONNE MARIA	15470128339	25.000	1.400
5409	PUGLIA	omissis	SANASI MASSIMO ANTONIO	15470110071	29.130	1.400
5410	PUGLIA	omissis	SANASI NICOLINA	15470161249	50.000	1.400
5411	PUGLIA	omissis	SANASI ANGELA ANTONELLA	15470064534	20.000	1.400
5412	PUGLIA	omissis	SANSONE ANTONIETTA	15470088277	20.232	1.400
5413	PUGLIA	omissis	SANSONNE NUNZIO	15470045186	20.000	1.400
5414	PUGLIA	omissis	SANSONE ROCCO	15470046358	200.000	6.019
5415	PUGLIA	omissis	SANSONNE RICCARDO	15470001171	5.000	1.400
5416	PUGLIA	omissis	SANASI RAFFAELE	15470077056	40.000	1.400
5417	PUGLIA	omissis	SANSONNA ROSANNA	15470051911	20.000	1.400
5418	PUGLIA	omissis	SANASI SUSANNA	15470009281	100.000	1.400
5419	PUGLIA	omissis	SINISI VINCENZO	15470045236	20.000	1.400
5420	PUGLIA	omissis	SANSONNE VITO	15470038793	10.000	1.400
5421	PUGLIA	omissis	SANTORO COSIMO GIOVANNI	15470077031	15.000	1.400
5422	PUGLIA	omissis	SANTORO CARLO	15470241868	200.000	6.019
5423	PUGLIA	omissis	SANTORO DAMIANO	15470236033	5.000	1.400
5424	PUGLIA	omissis	SANTARELLA DOMENICO	15470122357	10.000	1.400
5425	PUGLIA	omissis	SANTORO FRANCESCO	15470135623	180.000	1.400
5426	PUGLIA	omissis	SANTERAMO FRANCESCO	15470106186	48.810	1.400
5427	PUGLIA	omissis	SANTE FRANCESCO	15470100478	10.716	1.400
5428	PUGLIA	omissis	SANTORO GIOVANNI	15470063668	130.000	1.400
5429	PUGLIA	omissis	SANTESE GIOVANNI	15470061811	10.000	1.400
5430	PUGLIA	omissis	SANTORO EGIDIO ANTONIO	15470045624	14.373	1.400
5431	PUGLIA	omissis	SANTORO GIUSEPPE	15470254457	600	600
5432	PUGLIA	omissis	SANTORO GIUSEPPE	15470087212	60.000	1.400
5433	PUGLIA	omissis	SANTERAMO GIUSEPPE	15470106228	19.643	1.400
5434	PUGLIA	omissis	SANTO GIUSEPPE	15470026624	6.309	1.400
5435	PUGLIA	omissis	SANTOLUPO GIUSEPPE	15470275338	69.603	1.400
5436	PUGLIA	omissis	SANTARELLA LUIGI	15470121771	10.000	1.400
5437	PUGLIA	omissis	SANTORO LUIGI	15470159490	12.500	1.400
5438	PUGLIA	omissis	SANTERAMO LUIGI	15470269919	150.344	1.400
5439	PUGLIA	omissis	SANTORO ELENA	15470122498	2.700	1.400
5440	PUGLIA	omissis	SANTORO MARCO EMILIO	15470062850	10.000	1.600
5441	PUGLIA	omissis	SANTE MICHELE	15470229988	59.927	1.400
5442	PUGLIA	omissis	SANTOPIETRO MICHELE	15470135060	11.435	1.400
5443	PUGLIA	omissis	SANTANGELO MICHELE	15470050574	40.000	1.400
5444	PUGLIA	omissis	SANTORO MARIA ALTOMARE	15470206788	5.794	1.400
5445	PUGLIA	omissis	SANTAGATA MATTEO PAOLO	15470013689	50.000	1.400
5446	PUGLIA	omissis	SANTORO ANGELA CARMELA	15470157999	5.000	1.400
5447	PUGLIA	omissis	SANTERAMO ANTONIO	15470250638	150.000	1.400
5448	PUGLIA	omissis	SANTO ANTONIO	15470227818	51.137	1.400
5449	PUGLIA	omissis	SANTANGELO ROCCO	15470033372	40.000	1.400
5450	PUGLIA	omissis	SONETTO RICCARDO	15470077098	200.000	6.019
5451	PUGLIA	omissis	SANTORO RAFFAELE	15470211259	200.000	1.400
5452	PUGLIA	omissis	SANTO RUGGIERO	15470026640	43.470	1.400
5453	PUGLIA	omissis	SANTERAMO RUGGIERO	15470179365	50.000	1.400
5454	PUGLIA	omissis	SANTORO ARCANGELO	15470195452	1.400	1.400
5455	PUGLIA	omissis	SONETTO SABINO	15470077163	200.000	1.400
5456	PUGLIA	omissis	SANTARELLI SANDRA	15470054725	20.000	1.400
5457	PUGLIA	omissis	SANTERAMO STEFANO	15470120476	38.300	1.400
5458	PUGLIA	omissis	SANTAGATA STEFANO	15470095454	103.215	1.400
5459	PUGLIA	omissis	SANTO SERGIO	15470227016	5.000	1.400
5460	PUGLIA	omissis	SENATORE SAVINO	15470210988	45.788	1.400
5461	PUGLIA	omissis	SPECCHIO GAETANO	15470176494	15.308	1.400
5462	PUGLIA	omissis	SPECCHIO MARIA PIA ROSARIA	15470276039	200.000	1.400
5463	PUGLIA	omissis	SPADA BERARDINO	15470019538	7.200	1.400
5464	PUGLIA	omissis	SPADONE CIRO PIO	15470177856	109.882	1.400
5465	PUGLIA	omissis	SPADA DOMENICO ANTONIO	15470055185	10.000	1.400
5466	PUGLIA	omissis	SPADARO GIUSEPPE	15470099233	105.920	1.400
5467	PUGLIA	omissis	SPADACCINO LUCIA	15470024975	103.000	1.400
5468	PUGLIA	omissis	SPADA LAURA	15470098250	7.516	1.400
5469	PUGLIA	omissis	SPADA EMANUELE	15470186535	46.237	1.400
5470	PUGLIA	omissis	SPADARO NICOLA	15470026905	49.396	1.400
5471	PUGLIA	omissis	SPADARO ANGELO	15470230002	51.371	1.400
5472	PUGLIA	omissis	SPADA ANGELO CARMELO	15470166891	200.000	1.400
5473	PUGLIA	omissis	SPEDICATO ANGELO RAFFAELE	15470036961	6.200	1.400
5474	PUGLIA	omissis	SPEDICATO ANTONIO	15470120526	3.000	1.400
5475	PUGLIA	omissis	SPEDICATO PASQUALE	15470041623	5.000	1.400
5476	PUGLIA	omissis	SPEDICATO RIPALTA	15470276047	200.000	1.400
5477	PUGLIA	omissis	SPADA ROSARIO	15470027705	5.000	1.400
5478	PUGLIA	omissis	SPAGNOLO COSIMO	15470063387	2.500	1.400
5479	PUGLIA	omissis	SPAGNA MARIA GIORGINA	15470127901	200.000	1.400
5480	PUGLIA	omissis	SPAGNUOLO MARIA	15470233741	9.000	1.400
5481	PUGLIA	omissis	SPAGNOLO ANTONELLA	15470263896	4.763	1.400
5482	PUGLIA	omissis	SPAGNOLO SERGIO	15470124064	22.238	1.400
5483	PUGLIA	omissis	SPAGNOLO SALVATORE	15470254523	22.641	1.400
5484	PUGLIA	omissis	SPAHO MIRGENA	15470176155	40.000	1.400
5485	PUGLIA	omissis	SPALLUTO LUIGI	15470120625	146.416	1.400
5486	PUGLIA	omissis	SPELONGA MARIA FRANCA	15470046432	30.000	1.400
5487	PUGLIA	omissis	SPONTELLA CARMELA	15470181395	200.000	1.400
5488	PUGLIA	omissis	SPINA CATERINA	15470106921	71.051	1.400
5489	PUGLIA	omissis	SPINA COSIMO	15470227867	20.000	1.400
5490	PUGLIA	omissis	SPINELLI DOMENICO	15470003698	73.968	1.400
5491	PUGLIA	omissis	SPINELLI DONATO	15470200732	10.000	1.400
5492	PUGLIA	omissis	SPINELLI GIOVANNA	15470256320	3.500	1.400
5493	PUGLIA	omissis	SPINELLI GIOVANNI	15470244789	10.000	1.400
5494	PUGLIA	omissis	SPIONE GIOVANNI	15470038827	10.000	1.400

SEZIONE COMPETITIVITA' DELLE FILIERE AGROALIMENTARI
Servizio Filiere agricole sostenibili e multifunzionalità

n.	Regione	CUAA richiedente	Denominazione richiedente	Numero domanda	Superficie richiesta (mq)	Superficie assegnata (mq)
5495	PUGLIA	omissis	SPINELLI GIUSEPPE	15470038132	50.000	1.400
5496	PUGLIA	omissis	SPINELLI GIUSEPPE	15470181783	50.000	1.400
5497	PUGLIA	omissis	SPONTELLA LEONARDO	15470021443	69.073	1.400
5498	PUGLIA	omissis	SPINELLI MARIA CAROLINA	15470274497	20.000	1.400
5499	PUGLIA	omissis	SPONTELLA NUNZIO	15470021435	20.127	1.400
5500	PUGLIA	omissis	SPONTELLA NATALE	15470181528	120.000	1.400
5501	PUGLIA	omissis	SPINA PASQUALE	15470077023	20.000	1.400
5502	PUGLIA	omissis	SPINELLI PASQUALE	15470003797	54.672	1.400
5503	PUGLIA	omissis	SPINELLI PIETRO	15470217595	20.000	1.400
5504	PUGLIA	omissis	SAPONARO SANDRO	15470247923	100.000	1.400
5505	PUGLIA	omissis	SPINA SERGIO	15470024330	18.000	1.400
5506	PUGLIA	omissis	SPINA VINCENZO	15470029602	8.834	1.400
5507	PUGLIA	omissis	ESPERTE GIANPAOLO	15470032960	40.000	1.400
5508	PUGLIA	omissis	SPERTI GIUSEPPE	15470152966	1.500	1.400
5509	PUGLIA	omissis	SPORTELLI GIUSEPPE	15470034636	200.000	6.019
5510	PUGLIA	omissis	SUPERBO MARIA MICHELE	15470241199	158.000	1.400
5511	PUGLIA	omissis	SPERANZA NICOLA	15470023480	5.000	1.400
5512	PUGLIA	omissis	SPARANERO ANGELO	15470201607	100.000	1.400
5513	PUGLIA	omissis	SPERA ANNA MARIA	15470022680	200.000	1.400
5514	PUGLIA	omissis	SPERTI ANTONIO	15470145457	135.000	1.400
5515	PUGLIA	omissis	SPERA RUGGIERO	15470124460	41.994	1.400
5516	PUGLIA	omissis	SPERANZA ROBERTA	15470049998	100.000	1.400
5517	PUGLIA	omissis	SUPERBO RITA	15470241116	200.000	1.400
5518	PUGLIA	omissis	SPORTELLI VITO GIUSEPPE	15470003672	44.443	1.400
5519	PUGLIA	omissis	SPORTELLI VITO LEONARDO	15470120237	10.000	1.400
5520	PUGLIA	omissis	ESPOSITO GIOVANNI	15470008986	20.000	1.400
5521	PUGLIA	omissis	ESPOSITO MATTEO	15470203827	5.000	1.400
5522	PUGLIA	omissis	SQUICCIARINO MARIA ROSARIA	15470234509	50.000	1.400
5523	PUGLIA	omissis	SAURO SALVATORE	15470266261	33.828	1.400
5524	PUGLIA	omissis	SARACINO FRANCESCA	15470077122	30.182	1.400
5525	PUGLIA	omissis	SURICO FILIPPO	15470003631	32.541	1.400
5526	PUGLIA	omissis	SERACCA-GUERRIERI ARDITI DI CASTELVETERE GIULIO	15470188697	200.000	6.019
5527	PUGLIA	omissis	SARACINO GIORGIO	15470165224	13.336	1.400
5528	PUGLIA	omissis	SURICO KATIA BENEDICTA	15470048123	10.000	1.400
5529	PUGLIA	omissis	SERACCA GUERRIERI LUIGI	15470111020	30.000	2.065
5530	PUGLIA	omissis	SARACINO LUIGI	15470234582	200.000	1.400
5531	PUGLIA	omissis	SARACINO LORENZO	15470242627	28.941	1.400
5532	PUGLIA	omissis	SARACINO MARCELLO	15470232610	14.513	1.400
5533	PUGLIA	omissis	SURICO MARIA	15470266535	16.927	1.400
5534	PUGLIA	omissis	SARCINA ANDREA	15470272384	136.559	1.400
5535	PUGLIA	omissis	SARACINO ANTONIETTA	15470145127	10.000	1.400
5536	PUGLIA	omissis	SARCINA ANTONIO	15470082445	3.000	1.400
5537	PUGLIA	omissis	SURICO NESTORE ARCANGELO ORAZIO	15470074319	72.799	3.061
5538	PUGLIA	omissis	SARACINO NASTASIA MARIA ADDOLORATA	15470036409	600	600
5539	PUGLIA	omissis	SERACCA GUERRIERI VITANTONIO	15470110832	30.000	2.065
5540	PUGLIA	omissis	SERACCA GUERRIERI VITTORIA	15470111038	30.000	2.065
5541	PUGLIA	omissis	SARDONE DOMENICO	15470241389	20.000	1.400
5542	PUGLIA	omissis	SORDILLO LUIGI	15470057892	76.288	1.400
5543	PUGLIA	omissis	SARDONE LUIGI	15470042464	20.000	1.400
5544	PUGLIA	omissis	SARDONE MICHELE	15470166685	200.000	6.019
5545	PUGLIA	omissis	SARDONE EMILIO	15470159599	47.897	1.400
5546	PUGLIA	omissis	SARDARO EMANUELE	15470168079	105.778	1.400
5547	PUGLIA	omissis	SARDONE MASSIMO	15470230259	40.000	2.298
5548	PUGLIA	omissis	SARDONE NICOLAS	15470257518	79.515	1.400
5549	PUGLIA	omissis	SARDARO ANTONIO	15470206713	2.902	1.400
5550	PUGLIA	omissis	SARDANO RUGGIERO	15470055318	7.500	1.400
5551	PUGLIA	omissis	SERIO COSIMO	15470178748	10.000	1.400
5552	PUGLIA	omissis	SERIO FRANCESCO SAVERIO	15470124734	20.000	1.400
5553	PUGLIA	omissis	SERIO GIUSEPPE	15470109891	10.000	1.400
5554	PUGLIA	omissis	SERIO ANDREA	15470226604	10.000	1.400
5555	PUGLIA	omissis	SERIO ANNA	15470123702	88.972	3.437
5556	PUGLIA	omissis	SERGI CARLA	15470264290	28.271	1.400
5557	PUGLIA	omissis	SERGIO ALESSIA	15470246016	4.969	1.400
5558	PUGLIA	omissis	SERGIO MARIO	15470247873	70.000	1.400
5559	PUGLIA	omissis	SERGIO ANTONIO	15470145598	7.220	1.400
5560	PUGLIA	omissis	SERGIO ANTONIO	15470246032	9.017	1.400
5561	PUGLIA	omissis	SURIANO MARIA-GRAZIA	15470197482	200.000	1.400
5562	PUGLIA	omissis	SORINO NATALE	15470049972	100.000	1.400
5563	PUGLIA	omissis	SURIANO PASQUALE-ALESSANDRO	15470122506	20.000	1.400
5564	PUGLIA	omissis	SURIANO SABINO	15470205756	200.000	1.400
5565	PUGLIA	omissis	SORINO VITO GIUSEPPE	15470031939	50.000	1.400
5566	PUGLIA	omissis	SERINO VITO	15470244284	50.000	1.400
5567	PUGLIA	omissis	SERPENTINO GIOVANNI	15470145002	10.000	1.400
5568	PUGLIA	omissis	SERRA AMBROGIO LUCA	15470175108	56.645	2.685
5569	PUGLIA	omissis	SORRENTI ANGELO	15470058080	30.000	1.400
5570	PUGLIA	omissis	SERRA NUNZIO	15470159961	25.000	1.400
5571	PUGLIA	omissis	SERRAFINO SELENA	15470253269	10.000	1.400
5572	PUGLIA	omissis	SUSCA TOMMASO	15470040179	1.305	1.305
5573	PUGLIA	omissis	SASSI GIUSEPPE	15470173483	25.000	1.400
5574	PUGLIA	omissis	SASSI MARIA ANTONIETTA	15470054527	21.272	1.400
5575	PUGLIA	omissis	SASSANO ANTONIETTA	15470184563	40.000	1.400
5576	PUGLIA	omissis	SISTO GIUSEPPE MARTINO	15470160829	14.000	1.400
5577	PUGLIA	omissis	SISTO LUIGI	15470082536	22.500	1.400
5578	PUGLIA	omissis	SISTO PANCRAZIO	15470063585	1.000	1.000
5579	PUGLIA	omissis	STOCCO ANTONELLA	15470232743	10.000	1.600
5580	PUGLIA	omissis	STODUTO ANTONIO	15470116847	200.000	1.400
5581	PUGLIA	omissis	STEA LORENZO VITO	15470040229	100.000	1.400
5582	PUGLIA	omissis	STEFANELLI GIUSEPPE	15470079110	26.708	1.400
5583	PUGLIA	omissis	STEFANO ALBA	15470247246	11.221	1.400
5584	PUGLIA	omissis	STEFANO MARIA	15470260223	10.000	1.400
5585	PUGLIA	omissis	STEFANO MARIA ORNELLA	15470256122	75.399	1.400
5586	PUGLIA	omissis	STAFFIERI ROCCO	15470033653	75.000	1.400
5587	PUGLIA	omissis	STAFFIERI ROCCO	15470165687	20.000	1.400
5588	PUGLIA	omissis	STEFANELLI ROCCO	15470168483	200.000	6.019
5589	PUGLIA	omissis	STEFANELLI ROBERTO	15470168467	200.000	1.400
5590	PUGLIA	omissis	STEFANO ROSSELLA	15470192368	10.000	1.400
5591	PUGLIA	omissis	STELLA GIUSEPPE	15470182435	5.701	1.400
5592	PUGLIA	omissis	STELLA LUIGIA	15470017425	25.144	1.400
5593	PUGLIA	omissis	STOLFA LORENZINA	15470244243	7.000	1.400
5594	PUGLIA	omissis	STELLACCI MICHELE	15470276419	8.000	1.400
5595	PUGLIA	omissis	STELLA ANGELO	15470163971	10.000	1.400
5596	PUGLIA	omissis	STELLA ANTONIO	15470022979	3.547	1.400
5597	PUGLIA	omissis	STELLA PAOLO	15470192806	70.593	1.400
5598	PUGLIA	omissis	SATANASSI FRANCESCA	15470066331	200.000	6.019
5599	PUGLIA	omissis	STANGARONE FILIPPO	15470263953	10.000	1.400
5600	PUGLIA	omissis	STANI GIANNI	15470051754	66.672	1.400
5601	PUGLIA	omissis	STANGARONE ROSSELLA	15470183979	20.000	1.400

SEZIONE COMPETITIVITA' DELLE FILIERE AGROALIMENTARI
Servizio Filiere agricole sostenibili e multifunzionalità

n.	Regione	CUAA richiedente	Denominazione richiedente	Numero domanda	Superficie richiesta (mq)	Superficie assegnata (mq)
5602	PUGLIA	omissis	OSTUNI VITANTONIO	15470067461	100.000	1.400
5603	PUGLIA	omissis	STRAZZA CECILIA	15470051309	40.000	1.400
5604	PUGLIA	omissis	STRADA COSIMO	15470044023	22.041	1.400
5605	PUGLIA	omissis	STRAMAGLIA FILOMENA	15470049121	67.367	1.400
5606	PUGLIA	omissis	STRAFELLA GIAN CARLO	15470270271	8.717	1.400
5607	PUGLIA	omissis	STRIPPOLI GABRIELE	15470077858	56.494	1.400
5608	PUGLIA	omissis	STRAZZA ALFONSO	15470004217	30.000	1.400
5609	PUGLIA	omissis	STRAGAPEDE ILARIA IRENE	15470207190	200.000	6.019
5610	PUGLIA	omissis	STRANIERI ALESSANDRO	15470025881	37.915	1.400
5611	PUGLIA	omissis	STRANIERI MICHELANGELO	15470209196	89.140	1.400
5612	PUGLIA	omissis	STRAGAPEDE MICHELE	15470207216	200.000	1.400
5613	PUGLIA	omissis	STORINO MELISSA	15470254481	5.000	1.400
5614	PUGLIA	omissis	STRANIERI ANNA CATERINA	15470009364	20.000	1.400
5615	PUGLIA	omissis	STRAGAPEDE ANNARITA	15470001759	13.713	1.400
5616	PUGLIA	omissis	STRANIERI ANTONIO	15470156926	2.500	1.400
5617	PUGLIA	omissis	STRAZZA PASQUALE	15470225697	5.000	1.400
5618	PUGLIA	omissis	STRAZZULLO SIMONA	15470151794	3.485	1.400
5619	PUGLIA	omissis	STASI CIRO	15470062546	200.000	1.400
5620	PUGLIA	omissis	STASI DONATO	15470064286	30.000	1.400
5621	PUGLIA	omissis	STASI GIOVANNI	15470082957	200.000	1.400
5622	PUGLIA	omissis	STASI AGATA	15470266873	20.000	1.400
5623	PUGLIA	omissis	STASI AGOSTINO	15470029628	11.440	1.400
5624	PUGLIA	omissis	STASI VITO	15470205418	200.000	1.400
5625	PUGLIA	omissis	STASI VITO	15470075605	50.000	1.400
5626	PUGLIA	omissis	SETTEDUCATI MARIA GRAZIA ASSUNTA	15470043777	23.965	1.400
5627	PUGLIA	omissis	STIZZOLI TIZIANO	15470215664	23.098	1.400
5628	PUGLIA	omissis	SIVO LIDIA TECLA	15470072040	10.000	1.400
5629	PUGLIA	omissis	SAVINA CHIARA	15470244003	10.000	1.400
5630	PUGLIA	omissis	SAVINO DOMENICO	15470068501	90.000	3.461
5631	PUGLIA	omissis	SAVINO ADRIANA FILOMENA	15470068535	100.000	1.400
5632	PUGLIA	omissis	SAVINA ALESSIO	15470235555	10.000	1.400
5633	PUGLIA	omissis	SAVINA MAURIZIA	15470245299	16.681	1.400
5634	PUGLIA	omissis	SAVINA ORAZIO	15470243997	7.606	1.400
5635	PUGLIA	omissis	SAVINO ASSUNTA	15470041110	21.900	1.400
5636	PUGLIA	omissis	TOCCI CATALDO	15470122415	1.800	1.400
5637	PUGLIA	omissis	TOCCI COSIMO	15470004258	4.500	1.400
5638	PUGLIA	omissis	TOCCI FILOMENA	15470267855	200.000	1.400
5639	PUGLIA	omissis	TOCCI GIOVANNA	15470031384	14.096	1.400
5640	PUGLIA	omissis	TOCCI GIUSEPPE	15470258631	2.940	1.400
5641	PUGLIA	omissis	TOCCI GIORGIO	15470264175	4.488	1.400
5642	PUGLIA	omissis	TOCCI GIORGIO	15470145465	3.000	1.400
5643	PUGLIA	omissis	TOCCI GRAZIA	15470122407	13.000	1.400
5644	PUGLIA	omissis	TUCCI GRAZIA	15470086826	200.000	1.400
5645	PUGLIA	omissis	TUCCILLO LEONARDO	15470216001	20.000	1.400
5646	PUGLIA	omissis	TOCCI MICHELE	15470242528	20.000	1.400
5647	PUGLIA	omissis	TOCCI ANTONIO	15470077650	10.000	1.400
5648	PUGLIA	omissis	TUCCI RIPALTA	15470228618	61.067	1.400
5649	PUGLIA	omissis	TOCCI RISORTO	15470152644	1.500	1.400
5650	PUGLIA	omissis	TEDONE NICOLA	15470098433	20.000	1.400
5651	PUGLIA	omissis	TEDONE VINCENZO	15470122084	7.000	1.400
5652	PUGLIA	omissis	TEDONE VINCENZO	15470012939	10.000	1.400
5653	PUGLIA	omissis	TODARO FIORENZO	15470246982	150.430	1.400
5654	PUGLIA	omissis	TODARO MICHELE	15470162809	10.000	1.400
5655	PUGLIA	omissis	TODARO VITO	15470012533	12.396	1.400
5656	PUGLIA	omissis	TODISCO GIUSEPPE	15470078468	10.000	1.400
5657	PUGLIA	omissis	TODISCO GIUSEPPE	15470097286	20.000	1.400
5658	PUGLIA	omissis	TODISCO MARIO	15470031970	40.000	1.400
5659	PUGLIA	omissis	TUDISCO ANNALISA	15470184399	152.224	1.400
5660	PUGLIA	omissis	TUFARIELLO CARMELA	15470146471	74.355	1.400
5661	PUGLIA	omissis	TAGLIENTE BENITO	15470244706	20.000	1.400
5662	PUGLIA	omissis	TAGLIENTE ANTONELLA	15470072974	20.000	1.400
5663	PUGLIA	omissis	TAGLIENTE ROSARIA	15470123231	9.500	1.400
5664	PUGLIA	omissis	TAGLIENTE VITA MARIA	15470078088	30.000	1.400
5665	PUGLIA	omissis	TAGLIENTE VITTORIO	15470123629	168.582	1.400
5666	PUGLIA	omissis	TALO' MATTIA	15470028786	43.961	1.400
5667	PUGLIA	omissis	TALO' ANGELO	15470028844	9.890	1.400
5668	PUGLIA	omissis	TALLARIGO CARLO	15470100015	81.241	1.400
5669	PUGLIA	omissis	TOLOMEO COSIMO ROBERTO	15470234863	2.500	1.400
5670	PUGLIA	omissis	TAMBORRINO GIOVANNI	15470199991	77.486	1.400
5671	PUGLIA	omissis	TAMBORINO FRISARI GIORGIO	15470211861	100.000	1.400
5672	PUGLIA	omissis	TOMBOLATO GABRIELE	15470077510	7.151	1.400
5673	PUGLIA	omissis	TAMBORINO FRISARI ALESSANDRO	15470212620	100.000	1.400
5674	PUGLIA	omissis	TAMBORRINO PATRIZIA	15470087048	77.000	1.400
5675	PUGLIA	omissis	TUMOLO IOLANDA	15470184555	2.119	1.400
5676	PUGLIA	omissis	TUMOLO MARIA	15470184969	7.998	1.400
5677	PUGLIA	omissis	TUMOLO ANTONIO	15470206911	36.620	1.400
5678	PUGLIA	omissis	TUMOLO ROCCO MARIO	15470064914	35.294	1.400
5679	PUGLIA	omissis	TOMMASINO CHIARA ESTHER BENEDETTA	15470217686	200.000	1.400
5680	PUGLIA	omissis	TAMMACCARO GIOVINA	15470274554	30.000	1.400
5681	PUGLIA	omissis	TOMMASI ANDREA	15470096262	180.000	1.400
5682	PUGLIA	omissis	TOMAI CLEMENTINA	15470040880	28.319	1.400
5683	PUGLIA	omissis	TOMA PARIDE	15470012574	3.462	1.400
5684	PUGLIA	omissis	TOMA RAFFAELA	15470173269	200.000	1.400
5685	PUGLIA	omissis	TOMA SALVATORE	15470157221	102.689	1.400
5686	PUGLIA	omissis	TEMPESTA MARIA SOCCORSA	15470216910	110.000	1.400
5687	PUGLIA	omissis	TOMASELLI CORRADO	15470217785	10.000	1.400
5688	PUGLIA	omissis	TOMASI LUIGI	15470212760	27.182	1.400
5689	PUGLIA	omissis	TOMASELLI MICHELE	15470194406	10.000	1.400
5690	PUGLIA	omissis	TANCREDI SALVATORE	15470187848	198.687	1.400
5691	PUGLIA	omissis	TONDO ILEANIA	15470263581	13.274	1.400
5692	PUGLIA	omissis	TANGORRA SANTE	15470070523	10.000	1.400
5693	PUGLIA	omissis	TANNOIA GIOVANNI	15470000777	50.000	1.400
5694	PUGLIA	omissis	TAUNISIO LUIGI	15470244151	10.000	1.400
5695	PUGLIA	omissis	TONTI LUIGI	15470039510	200.000	1.400
5696	PUGLIA	omissis	TANZI GIUSEPPE	15470044387	10.000	1.400
5697	PUGLIA	omissis	TANZI RUGGIERO	15470096320	4.490	1.400
5698	PUGLIA	omissis	TANZI RUGGIERO	15470226349	11.950	1.400
5699	PUGLIA	omissis	TANZI RUGGIERO	15470025592	10.000	1.400
5700	PUGLIA	omissis	TANZELLA VITO	15470223460	10.000	1.400
5701	PUGLIA	omissis	TUPPUTI FILOMENO	15470175249	84.996	1.400
5702	PUGLIA	omissis	TUPPUTI FRANCESCO	15470175991	17.571	1.400
5703	PUGLIA	omissis	TUPPUTI GIUSEPPE	15470174531	200.000	1.400
5704	PUGLIA	omissis	TUPPUTI GIUSEPPE	15470230028	73.288	1.400
5705	PUGLIA	omissis	TUPPUTI GRAZIA	15470107127	269	269
5706	PUGLIA	omissis	TUPPUTI LUIGI	15470230036	172.125	1.400
5707	PUGLIA	omissis	TUPPUTI MICHELE	15470031343	43.168	1.400
5708	PUGLIA	omissis	TUPPUTI MICHELE	15470107739	18.718	1.400

SEZIONE COMPETITIVITA' DELLE FILIERE AGROALIMENTARI
Servizio Filiere agricole sostenibili e multifunzionalità

n.	Regione	CUAA richiedente	Denominazione richiedente	Numero domanda	Superficie richiesta (mq)	Superficie assegnata (mq)
5709	PUGLIA	omissis	TUPPUTI MICHELE	15470109693	63.549	1.400
5710	PUGLIA	omissis	TUPPUTI RUGGIERO	15470175496	4.456	1.400
5711	PUGLIA	omissis	TUPPUTI RUGGIERO	15470230044	1.249	1.249
5712	PUGLIA	omissis	TUPPUTI SAVINO	15470109784	64.103	1.400
5713	PUGLIA	omissis	TUPPUTI SALVATORE	15470069830	16.500	1.400
5714	PUGLIA	omissis	TUPPUTI ETTORE	15470025709	10.000	1.400
5715	PUGLIA	omissis	TAURO FRANCESCO	15470230762	200.000	1.400
5716	PUGLIA	omissis	TRECCA FRANCESCO	15470064757	149.940	1.400
5717	PUGLIA	omissis	TRACQUILIO FRANCESCO	15470245653	10.000	1.400
5718	PUGLIA	omissis	TRICASE FRANCESCO	15470213602	80.000	1.400
5719	PUGLIA	omissis	TURCO GIANFRANCO	15470105055	3.862	1.400
5720	PUGLIA	omissis	TORCELLO GIANLUCA	15470159953	5.001	1.400
5721	PUGLIA	omissis	TRICARICO GIOVANNI	15470104272	75.000	1.400
5722	PUGLIA	omissis	TURCO GIOVANNI	15470098060	200.000	1.400
5723	PUGLIA	omissis	TURCO GIOVANNI	15470039726	7.979	1.400
5724	PUGLIA	omissis	TORCELLO GIOVANNI	15470036391	10.000	1.400
5725	PUGLIA	omissis	TRICARICO LORENZO	15470222041	31.593	1.400
5726	PUGLIA	omissis	TRICARICO LEONARDO	15470104256	80.000	1.400
5727	PUGLIA	omissis	TORCELLO LEONARDO	15470200674	99.138	1.400
5728	PUGLIA	omissis	TURCO MICHELE LEONZIO	15470095470	200.000	1.400
5729	PUGLIA	omissis	TURCO MARIA ANTONIETTA	15470098110	125.256	4.281
5730	PUGLIA	omissis	TORCELLO MARIA ROSARIA	15470031293	3.800	1.400
5731	PUGLIA	omissis	TORCHIARELLA MARIA ROSARIA	15470266006	14.167	1.400
5732	PUGLIA	omissis	TURCO ANGELO	15470254408	20.000	1.400
5733	PUGLIA	omissis	TURCO ANNA	15470096411	26.610	1.400
5734	PUGLIA	omissis	TURCO ANNA	15470264084	45.575	1.400
5735	PUGLIA	omissis	TORCELLO ANTONIA COSIMA	15470240381	3.000	1.400
5736	PUGLIA	omissis	TRICARICO SABATINA	15470182690	200.000	1.400
5737	PUGLIA	omissis	TURGI PROSPERI DE SERCONFORTI MERCEDES	15470242833	10.000	1.400
5738	PUGLIA	omissis	TRIGGIANI PASQUALE	15470260835	24.000	1.400
5739	PUGLIA	omissis	TRIGLIONE RAFFAELA	15470268580	57.991	1.400
5740	PUGLIA	omissis	TERLINGO FRANCESCO	15470157601	200.000	1.400
5741	PUGLIA	omissis	TERLIZZI FRANCESCO	15470107069	10.733	1.400
5742	PUGLIA	omissis	TORELLA FILIPPO	15470188127	100.000	1.400
5743	PUGLIA	omissis	TROILO GIOVANNI	15470051770	58.472	1.400
5744	PUGLIA	omissis	TARULLI GIUSEPPE	15470064450	6.000	1.400
5745	PUGLIA	omissis	TERLIZZI ANGELO	15470126887	50.000	1.400
5746	PUGLIA	omissis	TAROLLO ANTONIETTA	15470004860	20.000	1.400
5747	PUGLIA	omissis	TARULLI ANTONIO	15470171958	10.000	1.400
5748	PUGLIA	omissis	TARALLO VINCENZO	15470205574	200.000	1.400
5749	PUGLIA	omissis	TRAMACERE GIULIANO	15470274521	25.000	1.400
5750	PUGLIA	omissis	TERMINE GRAZIA	15470060656	20.000	1.400
5751	PUGLIA	omissis	TREMOLIZZO LUIGI	15470209584	45.699	1.400
5752	PUGLIA	omissis	TROMBETTA MICHELE	15470017318	60.000	1.400
5753	PUGLIA	omissis	TREMATORE MARIA ANTONIETTA	15470107515	82.600	1.400
5754	PUGLIA	omissis	TREMOLIZZO MARIO	15470198936	10.000	1.400
5755	PUGLIA	omissis	TRAMACERE ANTONIO	15470003755	3.252	1.400
5756	PUGLIA	omissis	TRIONE CANIO	15470100080	100.000	3.693
5757	PUGLIA	omissis	TRANI CIRO	15470184365	16.078	1.400
5758	PUGLIA	omissis	TRONO CARLO	15470201763	7.076	1.400
5759	PUGLIA	omissis	TARANTINO GIANFRANCO	15470038108	40.000	1.400
5760	PUGLIA	omissis	TAURINO GIUSEPPE	15470011337	20.000	1.400
5761	PUGLIA	omissis	TORNISIELLO GIUSEPPE	15470051960	50.000	1.400
5762	PUGLIA	omissis	TROIANI GIUSEPPE	15470269448	20.000	1.833
5763	PUGLIA	omissis	TAURINO GIORGIA	15470061365	12.006	1.400
5764	PUGLIA	omissis	TRANI LUIGIA	15470122985	11.000	1.400
5765	PUGLIA	omissis	TRANI EMANUELA	15470158658	60.000	1.400
5766	PUGLIA	omissis	TARANTINO MARIA	15470063296	32.000	1.400
5767	PUGLIA	omissis	TARANTINO ANTONIO SIMONE	15470224237	20.000	1.400
5768	PUGLIA	omissis	TARENTINI SABRINA	15470205376	7.155	1.400
5769	PUGLIA	omissis	TAURINO VINCENZO	15470122688	23.871	1.400
5770	PUGLIA	omissis	TRANI VINCENZO	15470246073	61.257	1.400
5771	PUGLIA	omissis	TRINCHERA VINCENZO COSIMO SALVATORE	15470054808	200.000	1.400
5772	PUGLIA	omissis	TROIA MICHELE	15470076876	10.000	1.400
5773	PUGLIA	omissis	TROIA RAFFAELE	15470123041	150.000	1.400
5774	PUGLIA	omissis	TROIA SALVATORE	15470123140	80.000	1.400
5775	PUGLIA	omissis	TRIPALDI COSIMO	15470019744	6.800	1.400
5776	PUGLIA	omissis	TRIPALDI COSIMO	15470248673	26.765	1.400
5777	PUGLIA	omissis	TRIPALDI AGOSTINO	15470168327	196.626	1.400
5778	PUGLIA	omissis	TRIPALDI LILIANA	15470256494	500	500
5779	PUGLIA	omissis	TRIPODI MATTEO	15470276864	200.000	1.400
5780	PUGLIA	omissis	TRIPALDI NAZARENO	15470004571	25.000	1.400
5781	PUGLIA	omissis	TRIPALDI ANTONIO	15470068337	20.000	1.400
5782	PUGLIA	omissis	TRIPALDI RITA COSIMA	15470037290	10.000	1.400
5783	PUGLIA	omissis	TRIPALDI TOMMASO	15470026285	10.000	1.400
5784	PUGLIA	omissis	TRIPALDI VITO GAETANO	15470225002	12.569	1.400
5785	PUGLIA	omissis	TERRAMAGRA DIEGO	15470027929	50.000	1.400
5786	PUGLIA	omissis	TERRUSI DOMENICO	15470245745	40.000	1.400
5787	PUGLIA	omissis	TERRUSI FRANCESCO	15470104082	30.000	1.400
5788	PUGLIA	omissis	TORRE FRANCESCO	15470226208	66.329	1.400
5789	PUGLIA	omissis	TORRE GIUSEPPE	15470025667	10.000	1.400
5790	PUGLIA	omissis	TERRIBILE ELISABETTA	15470165851	56.567	1.400
5791	PUGLIA	omissis	TORRE LUIGI	15470226265	24.821	1.400
5792	PUGLIA	omissis	TORRE LUIGI	15470191444	14.337	1.400
5793	PUGLIA	omissis	TORRE LUIGI	15470051549	152.467	1.400
5794	PUGLIA	omissis	TERRUSI MARGHERITA	15470069798	50.000	1.400
5795	PUGLIA	omissis	TARRICONE MICHELINA	15470195213	19.486	1.400
5796	PUGLIA	omissis	TARRICONE MICHELE	15470075670	81.238	1.400
5797	PUGLIA	omissis	TORRE MICHELE	15470150382	75.670	1.400
5798	PUGLIA	omissis	TERRONE MARIA ANTONIA	15470120450	40.000	1.400
5799	PUGLIA	omissis	TARRICONE MARCO	15470075647	81.951	1.400
5800	PUGLIA	omissis	TURRISI NICOLA	15470182096	200.000	1.400
5801	PUGLIA	omissis	TORRE ANTONIO	15470002930	6.453	1.400
5802	PUGLIA	omissis	TORRE RUGGIERO	15470230010	26.977	1.400
5803	PUGLIA	omissis	TORRE ROBERTO	15470025691	10.000	1.400
5804	PUGLIA	omissis	TARRICONE SIMONA	15470127042	150.000	1.400
5805	PUGLIA	omissis	TERRUSI VITO ANTONIO	15470051697	200.000	6.019
5806	PUGLIA	omissis	TARASCO GIACINTO	15470223536	17.912	1.784
5807	PUGLIA	omissis	TARASCO NUNZIA GIUSEPPA	15470089085	30.000	1.400
5808	PUGLIA	omissis	TROTTA BARTOLOMEO	15470076629	69.601	1.400
5809	PUGLIA	omissis	TARTARIELLO COSIMO VINCENZO	15470158286	23.000	1.400
5810	PUGLIA	omissis	TROTTA ADDOLORATA	15470277839	3.000	1.400
5811	PUGLIA	omissis	TORTORELLA FILOMENA	15470159177	52.182	1.400
5812	PUGLIA	omissis	TARTARELLI FRANCESCO	15470149384	20.000	1.400
5813	PUGLIA	omissis	TURTORA GIOVANNI	15470033042	100.000	1.400
5814	PUGLIA	omissis	TROITO GIUSEPPINA	15470095603	200.000	6.019
5815	PUGLIA	omissis	TARTAGLIA MARIA-CRISTINA	15470050954	72.338	1.400

SEZIONE COMPETITIVITA' DELLE FILIERE AGROALIMENTARI
Servizio Filiere agricole sostenibili e multifunzionalità

n.	Regione	CUAA richiedente	Denominazione richiedente	Numero domanda	Superficie richiesta (mq)	Superficie assegnata (mq)
5816	PUGLIA	omissis	TROTTA MICHELE	15470113208	158.869	1.400
5817	PUGLIA	omissis	TARTAGLIONE MANUELA	15470001494	10.000	1.400
5818	PUGLIA	omissis	TARTAGLIA MARTINO	15470266402	50.000	1.400
5819	PUGLIA	omissis	TURTORA ANTONIO	15470050012	100.000	1.400
5820	PUGLIA	omissis	TORTORELLA RAFFAELE	15470244920	42.776	1.400
5821	PUGLIA	omissis	TRITTO EUSTACHIO	15470090737	56.516	1.400
5822	PUGLIA	omissis	TARTARIELLO SAVERIO	15470174481	15.000	1.400
5823	PUGLIA	omissis	TRAETTA VITALBA	15470150069	6.438	1.400
5824	PUGLIA	omissis	TURI BRUNA	15470150879	100.000	1.400
5825	PUGLIA	omissis	TURI CHIARA	15470228329	1.477	1.400
5826	PUGLIA	omissis	TURI DOMENICO	15470174630	40.000	1.400
5827	PUGLIA	omissis	TURI MILENA	15470257989	10.000	1.400
5828	PUGLIA	omissis	TURI SARA	15470173079	50.000	1.400
5829	PUGLIA	omissis	TURI TONIA	15470227024	60.000	1.400
5830	PUGLIA	omissis	TRIVENTI CLAUDIO BONIFACIO	15470090000	50.000	1.400
5831	PUGLIA	omissis	TRAVERSI CARMELA	15470056704	4.433	1.400
5832	PUGLIA	omissis	TREVISI ROSABIANCA	15470201425	200.000	6.019
5833	PUGLIA	omissis	TERZULLI FABIO	15470183896	30.000	2.065
5834	PUGLIA	omissis	TERZI ANTONELLA	15470083179	150.000	4.856
5835	PUGLIA	omissis	TASCA DONATO ANTONIO	15470045830	91.343	1.400
5836	PUGLIA	omissis	TISCI GIOVANNI	15470264654	10.000	1.400
5837	PUGLIA	omissis	TISCI ELISABETTA	15470096148	10.000	1.400
5838	PUGLIA	omissis	TASCO LUANA	15470065077	10.000	1.400
5839	PUGLIA	omissis	TISCI ANTONELLA	15470175298	15.000	1.717
5840	PUGLIA	omissis	TESSE GIOVANNI	15470159755	20.000	1.400
5841	PUGLIA	omissis	TESSE MICHELE	15470159516	20.000	1.400
5842	PUGLIA	omissis	TESTA DANTE	15470084649	20.000	1.400
5843	PUGLIA	omissis	TESTA FLORIANO	15470142058	20.000	1.833
5844	PUGLIA	omissis	TESTA LETIZIA	15470052521	26.000	1.400
5845	PUGLIA	omissis	TESTA MICHELE PIO	15470004332	18.000	1.400
5846	PUGLIA	omissis	TESTA MARIA	15470148139	64.943	1.400
5847	PUGLIA	omissis	TESTA MARIA	15470077866	4.000	1.400
5848	PUGLIA	omissis	TATEO NATALE FRANCESCO	15470068469	100.000	3.693
5849	PUGLIA	omissis	TATEO VITO	15470068485	100.000	3.693
5850	PUGLIA	omissis	TATULLO GREGORIO	15470160886	8.635	1.400
5851	PUGLIA	omissis	TATOLI PAMELA	15470250133	68.912	1.400
5852	PUGLIA	omissis	OTTOMANO PIETRO STEFANO	15470184571	40.000	1.400
5853	PUGLIA	omissis	ATTANASIO CARLO	15470145267	9.000	1.400
5854	PUGLIA	omissis	ATTINI DOMENICO	15470038215	60.000	1.400
5855	PUGLIA	omissis	ATTANASIO LUCA	15470101989	34.000	1.400
5856	PUGLIA	omissis	ATTANASIO ROCCO	15470121912	12.000	1.400
5857	PUGLIA	omissis	TOTA NICOLA	15470036383	5.000	1.400
5858	PUGLIA	omissis	ETTORRE FRANCESCO	15470256510	10.000	1.400
5859	PUGLIA	omissis	ATTERRATO GAETANO	15470060409	10.000	1.400
5860	PUGLIA	omissis	TOTARO IMMACOLATA	15470175678	10.000	1.400
5861	PUGLIA	omissis	TOTARO NICOLA ANTONIO	15470229483	57.471	1.400
5862	PUGLIA	omissis	TOTARO ANTONIO	15470085406	200.000	1.400
5863	PUGLIA	omissis	OTTIERI ORONZO	15470015494	100.147	1.400
5864	PUGLIA	omissis	TOTARO SILVANA	15470145713	16.822	1.400
5865	PUGLIA	omissis	TOTARO VINCENZO	15470207307	200.000	1.400
5866	PUGLIA	omissis	TOTTA LUIGI	15470167295	200.000	1.400
5867	PUGLIA	omissis	UTTA AZZURRA	15470226869	12.193	1.400
5868	PUGLIA	omissis	TAVOLARO CIRO	15470152560	14.204	1.400
5869	PUGLIA	omissis	TAVOLARO GIUSEPPE	15470152347	14.051	1.400
5870	PUGLIA	omissis	TOVT NICOLA	15470235415	19.494	1.400
5871	PUGLIA	omissis	TOZZOLI PAOLA	15470060029	50.000	1.400
5872	PUGLIA	omissis	VACCA CONCETTA	15470050335	29.877	1.400
5873	PUGLIA	omissis	VECCHIO COSIMO	15470263516	10.000	1.400
5874	PUGLIA	omissis	VECCHIO GIANFRANCO	15470054923	16.900	1.400
5875	PUGLIA	omissis	VECCHIO GIUSEPPE	15470071158	10.000	1.400
5876	PUGLIA	omissis	VACCA MATTEO	15470226836	8.000	1.400
5877	PUGLIA	omissis	VECCHIO PASQUALE	15470127844	6.430	1.400
5878	PUGLIA	omissis	VECCHIO VINCENZA	15470078351	10.000	1.400
5879	PUGLIA	omissis	VICENTELLI MARIA CRISTINA	15470034776	6.784	1.400
5880	PUGLIA	omissis	VICENTELLI MARILENA	15470184159	1.466	1.400
5881	PUGLIA	omissis	VICENTELLI PAOLO	15470034735	46.000	1.400
5882	PUGLIA	omissis	VAGALI GIUSEPPE	15470019850	51.329	2.561
5883	PUGLIA	omissis	VIGILANZA JACOPO	15470051523	200.000	1.400
5884	PUGLIA	omissis	VIGLIOTTI MATTEO	15470232842	6.902	1.400
5885	PUGLIA	omissis	VAGALI ANNA	15470241926	194.819	1.400
5886	PUGLIA	omissis	VOLGARINO MARIA	15470230093	21.500	1.400
5887	PUGLIA	omissis	VOLGARINO ANDREA	15470015890	20.000	1.400
5888	PUGLIA	omissis	VIOLA LUCIA SOCCORSA	15470061571	15.000	1.400
5889	PUGLIA	omissis	VILLANI MIGLIETTA CAMILLO	15470108885	200.000	1.400
5890	PUGLIA	omissis	VILLANI LUIGI	15470277987	100.000	1.400
5891	PUGLIA	omissis	VALLARELLA MICHELE	15470119916	30.000	1.400
5892	PUGLIA	omissis	VILLANI MICHELE	15470064773	29.900	1.400
5893	PUGLIA	omissis	VILLANI MATTEO	15470063627	64.904	1.400
5894	PUGLIA	omissis	VALENTINI DAMIANO	15470064740	10.000	1.400
5895	PUGLIA	omissis	VALENTE DOMENICO	15470167576	10.000	1.400
5896	PUGLIA	omissis	VALENZANO GIAMMARTINO	15470046242	50.000	1.400
5897	PUGLIA	omissis	VALENTINO GIOVANNI	15470123454	10.000	1.400
5898	PUGLIA	omissis	VALENTE GIUSEPPE	15470273796	30.000	2.065
5899	PUGLIA	omissis	VALENTE GENEROSO VINCENZO	15470012475	25.000	1.400
5900	PUGLIA	omissis	VALENTINO MAURIZIO GIUSEPPE	15470207331	10.254	1.400
5901	PUGLIA	omissis	VIOLANTE NICOLA	15470050905	21.130	1.400
5902	PUGLIA	omissis	VALENTE NICOLA	15470022508	20.000	1.400
5903	PUGLIA	omissis	VALENTINI NICOLA	15470051150	165.000	1.400
5904	PUGLIA	omissis	VALENTINI ANNA ROSA	15470160225	20.000	1.400
5905	PUGLIA	omissis	VALENTINO ANTONIO	15470254531	10.000	1.400
5906	PUGLIA	omissis	VALENTE ANTONIO	15470101211	17.000	1.400
5907	PUGLIA	omissis	VALENZANO PAOLO	15470022870	28.094	1.400
5908	PUGLIA	omissis	VALENTINI RAFFAELE	15470258763	24.838	1.400
5909	PUGLIA	omissis	VIOLANTE ROSA	15470061407	34.335	1.400
5910	PUGLIA	omissis	VOLANTE TERESA	15470028950	10.000	1.400
5911	PUGLIA	omissis	VALENZANO VITO LUIGI	15470070259	10.587	1.400
5912	PUGLIA	omissis	VOLPONE DOMENICO	15470017110	20.000	1.400
5913	PUGLIA	omissis	VOLPE DONATO	15470012665	40.000	1.400
5914	PUGLIA	omissis	VOLPE FILOMENA MARIA ELVIRA	15470192541	179.412	1.400
5915	PUGLIA	omissis	VOLPE GIOVANNA	15470055086	10.000	1.400
5916	PUGLIA	omissis	VOLPE LUCIANO	15470251271	109.516	1.400
5917	PUGLIA	omissis	VOLPONE MICHELE	15470017169	20.000	1.400
5918	PUGLIA	omissis	VALERIANO DOMENICO	15470003821	129.409	1.400
5919	PUGLIA	omissis	VELASIO GIUSEPPE	15470036219	13.000	1.400
5920	PUGLIA	omissis	VELEZ ANGELA	15470061191	6.879	1.400
5921	PUGLIA	omissis	VALZANO VINCENZO	15470069723	50.000	1.400
5922	PUGLIA	omissis	VAMPO FRANCESCO	15470225689	22.236	1.400

SEZIONE COMPETITIVITA' DELLE FILIERE AGROALIMENTARI
Servizio Filiere agricole sostenibili e multifunzionalità

n.	Regione	CUAA richiedente	Denominazione richiedente	Numero domanda	Superficie richiesta (mq)	Superficie assegnata (mq)
5923	PUGLIA	omissis	VANIA COSTANZO	15470248376	107.623	1.400
5924	PUGLIA	omissis	VINCI FLORA	15470242437	30.000	1.400
5925	PUGLIA	omissis	VINCI MARIA	15470203579	10.000	1.400
5926	PUGLIA	omissis	VINCENTI MIRKO	15470266758	67.724	1.400
5927	PUGLIA	omissis	VINCI ANTONIO	15470043330	100.000	3.693
5928	PUGLIA	omissis	VINCI SIRIO	15470276948	44.501	1.400
5929	PUGLIA	omissis	VENDITTI GIULIO BRUNO	15470233212	5.850	1.400
5930	PUGLIA	omissis	VENDOLA ANDREA	15470189752	4.824	1.400
5931	PUGLIA	omissis	VENDITTI PIETRO	15470070077	190.000	1.400
5932	PUGLIA	omissis	EVANGELISTA VINCENZO	15470150085	11.185	1.400
5933	PUGLIA	omissis	VENNERI FRANCESCO GIUSEPPE VITTORIO	15470176999	2.349	1.400
5934	PUGLIA	omissis	VENNERI FRANCESCO	15470034628	15.804	1.400
5935	PUGLIA	omissis	VANNELLA GIUSEPPE	15470155811	15.000	1.400
5936	PUGLIA	omissis	VENNERI ANGELO	15470152727	3.000	1.400
5937	PUGLIA	omissis	VENNERI SALVATORE	15470122431	30.000	1.400
5938	PUGLIA	omissis	VENTURI CLELIA	15470224799	90.000	1.400
5939	PUGLIA	omissis	VENTRELLA CHRISTIAN PIETRO WILMER	15470236777	35.692	1.400
5940	PUGLIA	omissis	VENTURI FERDINANDO GIUSEPPE	15470252410	25.212	1.400
5941	PUGLIA	omissis	VENTUCCI FRANCESCO	15470247428	20.000	1.400
5942	PUGLIA	omissis	VENTURA FILIPPO	15470232511	50.000	1.400
5943	PUGLIA	omissis	VENTURI GLORIA	15470004704	90.000	1.400
5944	PUGLIA	omissis	VENTURA GIOVANNI	15470080373	16.391	1.400
5945	PUGLIA	omissis	VINETTI MICHELE	15470173855	10.000	1.400
5946	PUGLIA	omissis	VENTRIGLIO MICHELE	15470000041	22.698	1.400
5947	PUGLIA	omissis	VENTRIGLIO NICOLA	15470000058	62.828	1.400
5948	PUGLIA	omissis	VENTRELLA ANTONIO	15470000769	28.460	1.400
5949	PUGLIA	omissis	VENTURI PAOLA	15470225986	2.545	1.400
5950	PUGLIA	omissis	VENTRELLA RUGGIERO	15470235274	85.894	1.400
5951	PUGLIA	omissis	VENTRELLA SALVATORE	15470234905	88.908	1.400
5952	PUGLIA	omissis	VENTRELLA SALVATORE	15470000744	45.531	1.400
5953	PUGLIA	omissis	VENTRELLA VINCENZO	15470173921	78.757	1.400
5954	PUGLIA	omissis	VENTURA VINCENZO	15470232453	50.000	1.400
5955	PUGLIA	omissis	VENZA MARIA GIUSEPPA	15470044114	3.873	1.400
5956	PUGLIA	omissis	VENEZIANO MATTEO	15470041474	30.000	1.400
5957	PUGLIA	omissis	VENEZIANI PRIMIANO	15470067289	50.000	1.400
5958	PUGLIA	omissis	VENZA PASQUA	15470135078	30.000	1.400
5959	PUGLIA	omissis	VENEZIANO SEBASTIANO	15470000587	50.000	1.400
5960	PUGLIA	omissis	VIAPIANO ALESSANDRA	15470053511	10.000	1.400
5961	PUGLIA	omissis	VAIRO MATTEO	15470188929	97.951	1.400
5962	PUGLIA	omissis	VURCHIO LEONARDO	15470043918	163.993	1.400
5963	PUGLIA	omissis	VERDESCA ANDREA	15470184811	39.141	1.400
5964	PUGLIA	omissis	VERO VITO	15470066620	69.832	1.400
5965	PUGLIA	omissis	VERGARO GIUSEPPA	15470205533	20.000	1.400
5966	PUGLIA	omissis	VERGINE ELISABETTA	15470003722	3.440	1.400
5967	PUGLIA	omissis	VIRGILIO MARIA	15470228634	28.772	1.400
5968	PUGLIA	omissis	VIRGILIO MARIA	15470185859	885	885
5969	PUGLIA	omissis	VERGARI MARIA	15470101252	200.000	1.400
5970	PUGLIA	omissis	VERGARI MASSIMO	15470101559	200.000	1.400
5971	PUGLIA	omissis	VERRENTI CATALDO	15470182021	22.953	1.400
5972	PUGLIA	omissis	VERRONE FRANCESCO PAOLO	15470015650	53.065	1.400
5973	PUGLIA	omissis	VERROCA GIOVINA	15470229715	20.489	1.400
5974	PUGLIA	omissis	VERARDO MICHELE	15470150036	200.000	1.400
5975	PUGLIA	omissis	VARRASI MIRIAM	15470274083	40.000	1.400
5976	PUGLIA	omissis	VERROCA RUGGIERO	15470111293	20.458	1.400
5977	PUGLIA	omissis	VARESANO NUNZIO	15470100098	82.464	1.400
5978	PUGLIA	omissis	VARESANO ANTONIO	15470044882	6.600	1.400
5979	PUGLIA	omissis	VARVAGLIONE ANGELO	15470084037	200.000	1.400
5980	PUGLIA	omissis	VERZICCO ORAZIO	15470274646	200.000	1.400
5981	PUGLIA	omissis	VASCIAVEO DOMENICO	15470014489	13.230	1.400
5982	PUGLIA	omissis	VASCIAVEO LUIGI	15470096163	170.661	1.400
5983	PUGLIA	omissis	VISCONTI ELIANA	15470038629	30.000	1.400
5984	PUGLIA	omissis	VISCONTI LEONARDO	15470068014	95.000	1.400
5985	PUGLIA	omissis	VISCONTI LEONARDO	15470067990	100.000	1.400
5986	PUGLIA	omissis	VISCONTI ANTONIO	15470033752	15.000	1.400
5987	PUGLIA	omissis	VASCIAVEO TEODORA	15470002823	140.648	1.400
5988	PUGLIA	omissis	VISAGGIO ANTONIO	15470045004	20.000	1.400
5989	PUGLIA	omissis	VASSALLI GIUSEPPE	15470000702	50.000	1.400
5990	PUGLIA	omissis	VASSALLI SABINO	15470006170	78.575	1.400
5991	PUGLIA	omissis	VASSALLI SERAFINO	15470000728	50.000	1.400
5992	PUGLIA	omissis	VESTITA COSIMO	15470063270	14.000	1.400
5993	PUGLIA	omissis	VASTI ROSA	15470178714	60.238	1.400
5994	PUGLIA	omissis	VASTA TEODOSIO	15470120716	12.000	1.400
5995	PUGLIA	omissis	VITOBELLO GIUSEPPE	15470010784	21.982	1.400
5996	PUGLIA	omissis	VITOBELLO MICHELE	15470145689	9.994	1.400
5997	PUGLIA	omissis	VITA EDOARDO	15470096585	20.000	1.400
5998	PUGLIA	omissis	VITALE MICHELE	15470218080	10.000	1.400
5999	PUGLIA	omissis	VETRANO GIUSEPPE ORONZO	15470079367	20.000	1.400
6000	PUGLIA	omissis	VETRUGNO MARCELLO	15470149806	21.353	1.400
6001	PUGLIA	omissis	VITRANI MICHELE	15470277961	83.076	1.400
6002	PUGLIA	omissis	VITARELLI NICOLA	15470029545	83.732	1.400
6003	PUGLIA	omissis	VITRANI PIETRO	15470226141	19.584	1.400
6004	PUGLIA	omissis	VITTORE DOMENICO	15470153634	100.000	1.400
6005	PUGLIA	omissis	VITTORE GIUSEPPE	15470120252	10.000	1.400
6006	PUGLIA	omissis	VIZZIELLI LUCIANO	15470057470	100.000	1.400
6007	PUGLIA	omissis	VIZZIELLI LUIGI	15470259514	30.000	1.400
6008	PUGLIA	omissis	VIZZARRO ALESSANDRO	15470035476	36.019	1.400
6009	PUGLIA	omissis	VIZZINO MAURIZIO	15470266733	10.000	1.400
6010	PUGLIA	omissis	VIZZI ROSSANO	15470079342	20.000	1.400
6011	PUGLIA	omissis	VIZZIELLI ROSARIO	15470212067	121.630	1.400
6012	PUGLIA	omissis	VIZZIELLI VINCENZO	15470176288	25.000	1.400
6013	PUGLIA	omissis	WINSPEARE FRANCESCO	15470211408	200.000	1.400
6014	PUGLIA	omissis	XHEZAIRAJ FATJON	15470192228	20.000	1.400
6015	PUGLIA	omissis	ZECCA CLEMENTE	15470225796	90.000	1.400
6016	PUGLIA	omissis	ZACCARIA COSIMO	15470083088	27.739	1.400
6017	PUGLIA	omissis	ZACCARIA COSIMO	15470160217	200.000	1.400
6018	PUGLIA	omissis	ZACCARIA GIACOMO	15470066299	200.000	1.400
6019	PUGLIA	omissis	ZACCARIA GIACOMO	15470067586	5.810	1.400
6020	PUGLIA	omissis	ZACCARIA GIUSEPPE	15470004522	121.000	1.400
6021	PUGLIA	omissis	ZECCA ELISABETTA	15470184621	4.421	1.400
6022	PUGLIA	omissis	ZECCA LUIGI GERARDO	15470184837	5.626	1.400
6023	PUGLIA	omissis	ZACCARO LORENZO	15470120021	67.179	1.400
6024	PUGLIA	omissis	ZECCA ALESSANDRO PAOLO	15470254317	16.896	1.400
6025	PUGLIA	omissis	ZECCA EMANUELE	15470203314	31.130	1.400
6026	PUGLIA	omissis	ZECCA MARIO	15470226703	90.000	1.400
6027	PUGLIA	omissis	ZECCA MASSIMO	15470206820	13.421	1.400
6028	PUGLIA	omissis	ZACCARIA ANGELO	15470201375	200.000	1.400
6029	PUGLIA	omissis	ZACCARIA ANGELO	15470176726	29.916	1.400

SEZIONE COMPETITIVITA' DELLE FILIERE AGROALIMENTARI
Servizio Filiere agricole sostenibili e multifunzionalità

n.	Regione	CUAA richiedente	Denominazione richiedente	Numero domanda	Superficie richiesta (mq)	Superficie assegnata (mq)
6030	PUGLIA	omissis	ZECCA ANNA	15470266626	9.372	1.400
6031	PUGLIA	omissis	ZECCA ANTONIO FERNANDO	15470128396	3.596	1.400
6032	PUGLIA	omissis	ZACCARIA PATRIZIA	15470045616	9.259	1.400
6033	PUGLIA	omissis	ZECCA ROCCO	15470243872	10.000	1.400
6034	PUGLIA	omissis	ZECCA ROSA ANNA MARIA	15470267632	8.541	1.400
6035	PUGLIA	omissis	ZACCARIA ROSARIA	15470077007	20.000	1.400
6036	PUGLIA	omissis	ZACCARIA ORAZIO	15470024595	10.000	1.400
6037	PUGLIA	omissis	ZACCARIA SAVERIO	15470068287	80.000	1.400
6038	PUGLIA	omissis	ZECCA SALVATORE	15470023357	5.696	1.400
6039	PUGLIA	omissis	ZECCA VALERIO	15470092352	6.977	1.400
6040	PUGLIA	omissis	ZICARI GIUSEPPE	15470081991	200.000	1.400
6041	PUGLIA	omissis	ZAGARIA MICHELE	15470065416	67.000	1.400
6042	PUGLIA	omissis	ZAGARIA MARIA ANGELA	15470001627	25.000	1.400
6043	PUGLIA	omissis	ZAGARIA ANGELA	15470101245	20.000	1.833
6044	PUGLIA	omissis	ZAGARIA ANTONIO	15470207000	20.000	1.400
6045	PUGLIA	omissis	ZALEJ ARANIT	15470026459	15.000	1.400
6046	PUGLIA	omissis	ZULLO FABIO	15470128149	100.000	3.693
6047	PUGLIA	omissis	ZELLA FABRIZIA	15470182989	200.000	6.019
6048	PUGLIA	omissis	ZULLO GIOVANNI	15470158310	200.000	6.019
6049	PUGLIA	omissis	ZULLO GIUSEPPE	15470172022	181.934	1.400
6050	PUGLIA	omissis	ZULLO ANTONIETTA	15470126192	30.000	1.400
6051	PUGLIA	omissis	ZINFOLLINO GIOVANNI	15470001197	10.000	1.400
6052	PUGLIA	omissis	ZINFOLLINO MICHELE	15470001478	20.000	1.400
6053	PUGLIA	omissis	ZINFOLLINO MARIO	15470001205	8.563	1.400
6054	PUGLIA	omissis	ZINFOLLINO NICOLA	15470082114	11.747	1.400
6055	PUGLIA	omissis	ZINGAROPOLI CROCEFISSA	15470120955	7.000	1.400
6056	PUGLIA	omissis	ZINGAROPOLI FRANCESCO	15470159425	100.000	1.400
6057	PUGLIA	omissis	ZINGARO GIACOMO	15470178532	180.000	1.400
6058	PUGLIA	omissis	ZANGHI ANTONIO	15470217314	200.000	1.400
6059	PUGLIA	omissis	ZINGAROPOLI TIBERIO	15470122449	2.500	1.400
6060	PUGLIA	omissis	ZINGARO VINCENZA	15470001031	10.000	1.400
6061	PUGLIA	omissis	ZONIN CHRISTIAN	15470062942	11.544	1.400
6062	PUGLIA	omissis	ZIPPONE SALVATORE	15470120443	15.800	1.400
6063	PUGLIA	omissis	ZERBINO GRAZIA	15470037506	200.000	6.019
6064	PUGLIA	omissis	ZERILLO NAZZARENO	15470051986	50.000	1.400
6065	PUGLIA	omissis	ZARRILLI ARCANGELA	15470265487	50.000	1.400
6066	PUGLIA	omissis	ZAURITO CARMELA	15470025733	5.000	1.400
6067	PUGLIA	omissis	ZITO COSIMO RAFFAELE	15470084128	33.000	1.400
6068	PUGLIA	omissis	ZITO MICHELE	15470027366	26.884	1.400
6069	PUGLIA	omissis	ZITO VITO	15470167022	149.473	1.400
6070	PUGLIA	omissis	IAZZI GIUSEPPE SECONDO	15470218114	8.110	1.400
6071	PUGLIA	omissis	IAZZI UGO	15470184134	7.429	1.400
6072	PUGLIA	omissis	IZZI ROSA	15470012343	3.265	1.400
6073	PUGLIA	omissis	IAZZI SALVATORE	15470218155	10.000	1.400
6074	PUGLIA	omissis	AZZELLINO PATRIZIA	15470206663	15.000	1.400
6075	PUGLIA	omissis	ZIZZI FRANCESCO	15470080290	87.530	1.400
6076	PUGLIA	omissis	ZIZZA FRANCESCA	15470148048	20.000	1.400

DETERMINAZIONE DEL DIRIGENTE SEZIONE COMPETITIVITA' DELLE FILIERE AGROALIMENTARI 8 ottobre 2021, n. 231

OCM Vino – Misura "Promozione sui mercati dei Paesi Terzi" – Campagna 2021/2022. D.M. n. 3893 del 04 aprile 2019 e Decreto Direttoriale n. 0376627 del 26/08/2021 e successive modifiche e integrazioni. Approvazione "Avviso per la presentazione delle domande di aiuto relative a progetti regionali e multiregionali".

DDS n. 198 del 10/09/2021. Proroga termini per la presentazione dei progetti.

Il Dirigente della Sezione Competitività Filiere Agroalimentari, sulla base dell'istruttoria effettuata dal Servizio Filiere agricole sostenibili e multifunzionalità, confermata dal dirigente del Servizio, riferisce:

Richiamati:

- il Reg. (CE) n. Regolamento (UE) n. 1308/2013 del Consiglio del 17 dicembre 2013, recante "organizzazione comune dei mercati agricoli" che ha abrogato e sostituito il Regolamento (CE) n. 1234/07 del 22 ottobre 2007;
- il Regolamento delegato (UE) n. 2016/1149 della Commissione del 15 aprile 2016, che integra il regolamento (UE) n.1308/2013 del Parlamento europeo e del Consiglio per quanto riguarda i programmi nazionali di sostegno del settore vitivinicolo e che modifica il regolamento (CE) n. 555/2008 della Commissione;
- il Regolamento di esecuzione (UE) 2016/1150 della Commissione, del 15 aprile 2016, recante modalità di applicazione del regolamento (UE) n. 1308/2013 del Parlamento europeo e del Consiglio per quanto riguarda i programmi nazionali di sostegno al settore vitivinicolo;
- il regolamento di esecuzione (UE) 2017/256 della Commissione, del 14 febbraio 2017, che modifica il regolamento di esecuzione (UE) 2016/1150 della Commissione recante modalità di applicazione del regolamento (UE) n. 1308/2013 del Parlamento europeo e del Consiglio per quanto riguarda i programmi nazionali di sostegno al settore vitivinicolo;
- il regolamento di esecuzione (UE) 2020/132 della Commissione, del 30 gennaio 2020, "che stabilisce una misura di emergenza sotto forma di deroga all'articolo 45, paragrafo 3, del regolamento (UE) n. 1308/2013 del Parlamento europeo e del Consiglio per quanto riguarda il contributo dell'Unione alla misura di promozione nel settore vitivinicolo";
- il regolamento delegato (UE) 2020/419 della Commissione, del 30 gennaio 2020, recante "deroga al regolamento delegato (UE) 2016/1149 che integra il regolamento (UE) n. 1308/2013 del Parlamento europeo e del Consiglio per quanto riguarda i programmi nazionali di sostegno al settore vitivinicolo";
- il regolamento delegato (UE) 2020/884 della Commissione del 4 maggio 2020 "recante per il 2020, in collegamento con la pandemia di Covid-19, deroga ai regolamenti delegati (UE) 2017/891 per l'ortofrutticoltura e (UE) 2016/1149 per la vitivinicoltura";
- il regolamento delegato (UE) 2021/374 della Commissione del 27 gennaio 2021 "che modifica il regolamento delegato (UE) 2020/884 recante per il 2020, in collegamento con la pandemia di COVID-19, deroga ai regolamenti delegati (UE) 2017/891 per l'ortofrutticoltura e (UE) 2016/1149 per la vitivinicoltura, e modifica il regolamento delegato (UE) 2016/1149";
- il Decreto del Ministro delle politiche agricole alimentari, forestali e del turismo 4 aprile 2019 n. 3893, registrato alla Corte dei conti in data 10 maggio 2019 al n. 343, recante «OCM Vino – Modalità attuative della misura "Promozione" di cui all'art. 45 del Regolamento (UE) n. 1308/2013 del Parlamento europeo e del Consiglio del 17 dicembre 2013»;
- il Decreto del Ministro delle politiche agricole alimentari, forestali e del turismo 2 luglio 2020, n.

6986, registrato alla Corte dei conti in data 6 agosto 2020 al n. 750, recante «Modifiche al decreto del Ministro delle politiche agricole, alimentari, forestali e del turismo del 4 aprile 2019, n. 3893»;

- il Decreto del Ministro delle politiche agricole, alimentari forestali del 13 settembre 2020, n. 9313510, recante «Modifiche al decreto del Ministro delle politiche agricole, alimentari, forestali e del turismo del 4 aprile 2019, n. 3893»;
- il Decreto del Ministro delle politiche agricole, alimentari forestali del 28 maggio 2021, n. 249034, recante «OCM VINO, misura "Promozione nei Paesi terzi" – Proroga del termine previsto all'articolo 5, comma 1, del decreto del Ministro delle politiche agricole alimentari e forestali del 2 luglio 2020, n. 6986, e proroga dei termini di cui all'articolo 6, comma 2, del decreto del Ministro delle politiche agricole, alimentari, forestali e del turismo 4 aprile 2019, n. 3893»;
- il Decreto del Ministro delle politiche agricole, alimentari forestali del 06 agosto 2021, n. 360369, recante «OCM VINO, misura "Promozione nei Paesi terzi" – Modifiche e deroghe al decreto del Ministro delle politiche agricole, alimentari, forestali e del turismo 4 aprile 2019, n. 3893»;
- il Decreto Direttoriale del 07 ottobre 2021, n. 0513885, con il quale è stato modificato lo stanziamento disponibile per il finanziamento dei progetti di promozione nazionale a valere sull'esercizio finanziario comunitario 2021/2022, modifica della percentuale di contributo concedibile e proroga termini presentazione dei progetti;
- DDS n. 198 del 10/09/2021 con la quale è stato approvato l'avviso per la presentazione delle domande di aiuto relative ai progetti regionali e multiregionali;

Per quanto sopra riportato e di propria competenza, si propone di:

- stabilire che il termine ultimo per la presentazione della domanda e del progetto, corredati di tutta la documentazione elencata nel Decreto Direttoriale n. 0376627 del 26/08/2020, **a pena esclusione**, devono essere firmati digitalmente dal legale rappresentante del soggetto proponente e inviati in formato PDF/A per mezzo pec al seguente indirizzo: **vitivinicolo.regione@pec.rupar.puglia.it**, è prorogato alla data del **20 ottobre 2021 alle ore 15,00**;
- confermare quanto altro disposto con la DDS n. 198 del 10/09/2021, pubblicata sul BURP n. 119 del 16/09/2021;
- incaricare il Servizio Filiere Agricole Sostenibili e Multifunzionalità a trasmettere il provvedimento a:
  - Ministero delle Politiche Agricole Alimentari e Forestali;
  - AGEA Organismo Pagatore;
- dare atto che il presente provvedimento è immediatamente esecutivo.

VERIFICA ai sensi del Reg. (UE) n.679/2016 e del D.Lgs. n.196/2003
Garanzie alla riservatezza

La pubblicazione dell'atto sul BURP o sul sito istituzionale o all'albo, salve le garanzie previste dalla Legge n.241/90 in tema di accesso ai documenti amministrativi, avviene nel rispetto della tutela alla riservatezza dei cittadini, secondo quanto disposto dal Regolamento (UE) n.679/2016 in materia di protezione dei dati personali, nonché dal D.lgs n.196/2003, dal D.Lgs. n.101/2018 ed ai sensi del vigente regolamento regionale n.5/2006 per il trattamento dei dati sensibili e giudiziari.

Ai fini della pubblicità legale, l'atto destinato alla pubblicazione è redatto in modo da evitare la diffusione di dati personali identificativi non necessari ovvero il riferimento a dati sensibili; qualora tali dati fossero indispensabili per l'adozione dell'atto, essi sono trasferiti in documenti separati, esplicitamente richiamati.

Adempimenti contabili di cui alla L.R. n. 28/2001 e ss.mm.ii.e del D. Lgs. n. 118/2011 e ss.mm.ii

Il presente provvedimento non comporta alcun mutamento qualitativo o quantitativo di entrata o di spesa né a carico del bilancio regionale né a carico degli enti per i cui debiti i creditori potrebbero rivalersi sulla Regione ed è escluso ogni ulteriore onere aggiuntivo rispetto a quelli già autorizzati a valere sullo stanziamento previsto dal bilancio regionale.

Il sottoscritti attestano che il procedimento istruttorio affidato è stato espletato nel rispetto della vigente normativa regionale, nazionale e comunitaria, e che il presente provvedimento, predisposto ai fini dell'adozione dell'atto finale, è conforme alle risultanze istruttorie.

I funzionari Istruttori:
(dott. Vito Luiso)

(p.a. Francesco Mastrogiacomo)

Il dirigente del Servizio:
(dott.ssa Rossella Titano)

IL DIRIGENTE DELLASEZIONE

VISTI gli artt. 4, 5 e 6 della L.R. 4 febbraio 1997 n. 7;
VISTA la Deliberazione della Giunta regionale 3261 del 28 luglio 1998;
VISTI gli articoli 4 e 16 del D.Lgs 165 del 30/03/01;
Visto l'art. 32 della legge 18 giugno 2009, n. 69, che prevede l'obbligo di sostituire la pubblicazione tradizionale all'Albo ufficiale con la pubblicazione di documenti digitali sui siti informatici;
Visto l'art. 18 del D.Lgs. 196/03 "Codice in materia di protezione dei dati personali" in merito ai Principi applicabili ai trattamenti effettuati dai soggetti pubblici e il Regolamento (UE) 2016/679;

RITENUTO, per le motivazioni riportate nel succitato documento e che vengono condivise, di emanare il presente provvedimento;

DETERMINA

- di prendere atto di quanto indicato nelle premesse e che qui si intende integralmente riportato;
- di stabilire che il termine ultimo per la presentazione della domanda e del progetto, corredati di tutta la documentazione elencata nel Decreto Direttoriale n. 0376627 del 26/08/2020, **a pena esclusione**, devono essere firmati digitalmente dal legale rappresentante del soggetto proponente e inviati in formato PDF/A per mezzo pec al seguente indirizzo: **vitivinicolo.regione@pec.rupar.puglia.it**, è prorogato alla data del **20 ottobre 2021 alle ore 15,00**;
- di confermare quanto altro disposto con la DDS n. 198 del 10/09/2021, pubblicata sul BURP n. 119 del 16/09/2021;
- di incaricare il Servizio Filiere Agricole Sostenibili e Multifunzionalità a trasmettere il provvedimento a:
  - Ministero delle Politiche Agricole Alimentari e Forestali;
  - AGEA Organismo Pagatore;
- di dare atto che il presente provvedimento è immediatamente esecutivo.

Il presente provvedimento, redatto in unico esemplare composto da n. 5 (cinque) facciate:

- è unicamente formato con mezzi informatici e firmato digitalmente
- sarà conservato nei sistemi informatici regionali CIFRA, Sistema Puglia;
- sarà reso pubblico ai sensi dell'art. 20 comma 3 del Decreto del Presidente della Giunta Regionale n. 22/2021, mediante affissione per 10 giorni lavorativi a decorrere dalla data della sua adozione, all'Albo telematico della Regione Puglia;
- sarà disponibile nel sito ufficiale della Regione Puglia: www.regione.puglia.it - Sezione "Amministrazione Trasparente";
- sarà trasmesso, tramite la piattaforma CIFRA, al Segretario Generale della Giunta Regionale, all'Assessore Regionale alle Risorse Agroalimentari e all'Ufficio proponente.

Il Dirigente della Sezione
Competitività delle Filiere Agroalimentari
(dott. Luigi Trotta)

DETERMINAZIONE DEL DIRIGENTE SEZIONE COMPETITIVITA' DELLE FILIERE AGROALIMENTARI 8 ottobre 2021, n. 233

OCM Vino - Misura "Ristrutturazione e riconversione dei vigneti"

Disposizioni regionali di attuazione a valere sulle risorse finanziarie afferenti alla campagna 2021/2022 approvate con DDS n. 157 del 22/06/2021.

Presa d'atto dell'elenco regionale delle domande di sostegno presentate, approvazione della graduatoria regionale provvisoria ed ammissione all'istruttoria tecnico –amministrativa

Il Dirigente del Servizio Filiere agricole sostenibili e multifunzionalità, sulla base dell'istruttoria espletata dal Servizio, riferisce quanto segue:

VISTI gli articoli 4 e 5 della L.R. n. 7/97;

VISTA la Deliberazione della G.R. n. 3261 del 28/7/98;

VISTI gli artt. 4 e 16 del D. Lgs. 165/01;

VISTO l'art. 32 della legge 18 giugno 2009, n. 69, che prevede l'obbligo di sostituire la pubblicazione tradizionale all'Albo ufficiale con la pubblicazione di documenti digitali sui siti informatici;

VISTO l'art. 18 del D. Lgs 196/03 "Codice in materia di protezione dei dati personali" in merito ai principi applicabili ai trattamenti effettuati dai soggetti pubblici;

VISTA la Deliberazione di Giunta Regionale n. 1576 del 30/09/2021 "Conferimento incarichi di direzione delle Sezioni di Dipartimento ai sensi dell'articolo 22, comma 2, del decreto del Presidente della Giunta regionale 22 gennaio 2021 n. 22" che conferisce al Dott. Luigi Trotta l'incarico di direzione della Sezione Competitività delle Filiere Agroalimentari;

VISTA la Determinazione del Dirigente della Sezione Competitività delle Filiere Agroalimentari n. 157 del 22/06/2021, pubblicata nel BURP n. 80 del 24/06/2021, con la quale sono state approvate, con riferimento alle risorse finanziarie della campagna 2021/2022, le disposizioni regionali per la presentazione delle domande di sostegno relative alla misura "Ristrutturazione e riconversione dei vigneti";

VISTA la Determinazione del Dirigente della Sezione Competitività delle Filiere Agroalimentari n. 177 del 15/07/2021, pubblicata nel BURP n. 94 del 22/07/2021, con la quale è stato prorogato alle ore 24.00 del giorno 31 luglio 2021 il termine per la presentazione delle domande di sostegno;

VISTA la Circolare AGEA n.53778 del 29/07/2021 che, in considerazione di quanto stabilito dalla normativa comunitaria (art. 2 del Reg. n. 1182/1971), nonché, in generale, dalle disposizioni nazionali e dai consolidati orientamenti giurisprudenziali in materia di scadenza dei termini, ha precisato che la scadenza fissata al 31 luglio 2021 dal 4 Decreto Ministeriale n. 325311 del 15 luglio 2021, cadendo di sabato, è automaticamente posposta al primo giorno seguente non festivo, cioè lunedì 2 agosto 2021;

TENUTO CONTO che al punto 12 "PRESA D'ATTO DELLE DOMANDE DI SOSTEGNO PRESENTATE ED AMMISSIONE ALL'ISTRUTTORIA" delle disposizioni regionali di attuazione della misura approvate con DDS n. 157 del 22/06/2021 è, tra l'altro, stabilito che:

" La Sezione Competitività delle Filiere Agroalimentari con provvedimento dirigenziale:

- *prende atto dell'elenco regionale delle domande di sostegno rilasciate nel portale SIAN entro il termine stabilito al punto 11.4 delle presenti disposizioni e dei punteggi dichiarati dal richiedente nella domanda di sostegno in merito ai criteri di selezione cui al punto 13;*
- *approva la graduatoria regionale provvisoria delle domande di sostegno presentate, formulata sulla base dei punteggi dichiarati dal richiedente nella domanda;*
- *stabilisce, in relazione alle risorse finanziarie disponibili per la campagna 2021/2022, le domande da ammettere all'istruttoria tecnico-amministrativa di cui al successivo punto 14 delle presenti disposizioni.*

I richiedenti, titolari delle stesse, saranno, pertanto, invitati a presentare secondo le modalità e nel rispetto dei termini stabiliti nel suddetto provvedimento, la cui pubblicazione nel BURP assume valore di notifica agli interessati, l'ulteriore documentazione di seguito precisata."

TENUTO CONTO che mediante le funzioni di monitoraggio del portale SIAN è stato generato l'elenco riportante n.1.122 domande di sostegno rilasciate entro il termine stabilito da AGEA, per le quali sono indicati i riferimenti del richiedente, i punteggi dichiarati in domanda di sostegno, la superficie del vigneto da realizzare e l'importo del sostegno richiesto;

VISTO il Decreto Dipartimentale MIPAAF n. 0115575 del 10/03/2021 relativo a *"Programma Nazionale di sostegno al settore vitivinicolo - Ripartizione della dotazione finanziaria relativa alla campagna 2021-2022"* che ha assegnato alla Regione Puglia per l'attuazione della misura Ristrutturazione e riconversione vigneti risorse finanziare pari ad Euro 13.889.485,00;

RITENUTO, pertanto, necessario prendere atto dell'elenco regionale delle domande di sostegno rilasciate nel portale SIAN ed approvare la graduatoria regionale provvisoria delle stesse, formulata sulla base dei punteggi dichiarati dal richiedente in domanda, stabilendo, in relazione alle risorse finanziarie disponibili per la campagna 2021/2022, le domande da ammettere all'istruttoria tecnico-amministrativa;

Per quanto sopra riportato e di propria competenza, si propone di:

- prendere atto dell'elenco regionale delle domande di sostegno rilasciate nel portale SIAN entro le ore 24.00 del 2 agosto 2021 e dei punteggi dichiarati dal richiedente nella domanda di sostegno in merito ai criteri di selezione cui al punto 13 delle disposizioni regionali approvate con DDS n.157 del 22/06/2021;
- prendere atto che la graduatoria regionale provvisoria delle stesse è formulata tenendo conto dei punteggi dichiarati dal richiedente nella domanda e, in caso di parità di punteggio, delle priorità stabilite al punto 13 delle disposizioni regionali;
- approvare la graduatoria regionale provvisoria delle domande di sostegno che comprende n.1.122 domande (prima domanda in graduatoria n. 25380228517 con punteggio dichiarato pari a 50 punti ed ultima domanda in graduatoria n. 25380260726 con punteggio dichiarato pari a 0 punti) riportata nell' "Allegato A", costituito da n.39 pagine, parte integrante del presente provvedimento;
- ammettere all'istruttoria tecnico-amministrativa di cui punto 14 delle disposizioni regionali, in considerazione delle risorse finanziarie disponibili per la campagna 2021/2022, n. 340 domande di sostegno (prima domanda n. 25380228517 – pos. n. 1 in graduatoria con punteggio dichiarato pari a 50 punti ed ultima domanda n. 25380256484 – pos. n. 340 in graduatoria con punteggio dichiarato pari a 35 punti) per un importo del sostegno richiesto pari a circa 14 milioni/Eur;
- stabilire che i richiedenti titolari delle predette n.340 domande ammesse all'istruttoria devono trasmettere al Servizio Territoriale competente, la documentazione precisata al punto 12.1 delle disposizioni regionali; la trasmissione deve essere effettuata dal richiedente, esclusivamente a mezzo PEC, **entro e non oltre le ore 24.00** del giorno **5 novembre 2021**.
  La PEC deve riportare nell'oggetto la seguente dicitura:
  ***"Misura RRV - campagna 2021/2022 – Richiedente: Cognome e Nome ovvero Ragione sociale – Documentazione a corredo domanda di sostegno n. xxxxxxxxxxx"*;**

  Gli indirizzi di PEC dei Servizi Territoriali sono:

  Servizio Territoriale Bari: vitivinicolo.upa.bari@pec.rupar.puglia.it ;

  Servizio Territoriale di Brindisi: vitivinicolo.upa.brindisi@pec.rupar.puglia.it ;

  Servizio Territoriale di Foggia: vitivinicolo.upa.foggia@pec.rupar.puglia.it ;

Servizio Territoriale di Lecce: vitivinicolo.upa.lecce@pec.rupar.puglia.it ;

Servizio Territoriale di Taranto: vitivinicolo.upa.taranto@pec.rupar.puglia.it

- di stabilire che la pubblicazione nel BURP del presente provvedimento assume valore di notifica ai titolari delle domande di sostegno dell'inserimento nella graduatoria regionale provvisoria delle domande presentate, dell'ammissione all'istruttoria tecnico-amministrativa e delle modalità e termini di trasmissione della documentazione di cui al punto 12.1 delle disposizioni regionali;
- stabilire che la versione integrale del presente provvedimento e del relativo "Allegato A", finalizzata alla gestione del procedimento amministrativo, sarà conservata agli atti della Struttura e nel Sistema Informativo Integrato per la dematerializzazione dei procedimenti della Regione Puglia "Diogene", mentre nella la versione dell'atto e del relativo "Allegato A" destinato alla pubblicazione (Albo telematico regionale; Amministrazione Trasparente; BURP) saranno sostituiti i dati personali e/o sensibili e/o soggetti a privacy con la dicitura "OMISSIS";

VERIFICA AI SENSI DEL D. Lgs 196/03 e 101/2018
Garanzie alla riservatezza

La pubblicazione dell'atto nel BURP o nel sito istituzionale o all'albo, salve le garanzie previste dalla Legge n.241/90 in tema di accesso ai documenti amministrativi, avviene nel rispetto della tutela alla riservatezza dei cittadini, secondo quanto disposto dal Regolamento (UE) n.679/2016 in materia di protezione dei dati personali, nonché dal D.lgs n.196/2003, dal D.Lgs. n.101/2018 ed ai sensi del vigente regolamento regionale n.5/2006 per il trattamento dei dati sensibili e giudiziari.

Ai fini della pubblicità legale, l'atto destinato alla pubblicazione è redatto in modo da evitare la diffusione di dati personali identificativi non necessari ovvero il riferimento a dati sensibili; qualora tali dati fossero indispensabili per l'adozione dell'atto, essi sono trasferiti in documenti separati, esplicitamente richiamati.

ADEMPIMENTI CONTABILI AI SENSI DELLA L.R. n.28/2001

Il presente atto non comporta alcun mutamento qualitativo e quantitativo di entrata o di spesa a carico del bilancio regionale né a carico degli enti per i cui debiti i creditori potrebbero rivalersi sulla Regione e che è escluso ogni ulteriore onere aggiuntivo rispetto a quelli autorizzati a valere sullo stanziamento previsto dal bilancio regionale.

I sottoscritti attestano che il presente procedimento istruttorio affidato è stato espletato nel rispetto delle norme vigenti e che il presente schema di determinazione è conforme alle risultanze istruttorie.
I sottoscritti attestano che il presente documento è stato sottoposto a verifica per la tutela dei dati personali secondo la normativa vigente.

L'Istruttore
Per. Agr. Marino Caputi Iambrenghi

L'Istruttore
Dott. Vincenzo Prencipe

La P.O. Filiera Viticola Enologica
Per. Agr. Francesco Mastrogiacomo

Il Dirigente del Servizio
Dott.ssa Rossella Titano

IL DIRIGENTE DELLA SEZIONE COMPETITIVITÀ DELLE FILIERE AGROALIMENTARI

Vista la proposta del Servizio Filiere Agricole sostenibili e multifunzionalità e la relativa sottoscrizione;

Ritenuto di dover provvedere in merito,

DETERMINA

- di prendere atto di quanto riportato nelle premesse, che qui si intendono integralmente richiamate, facendole proprie;
- di prendere atto dell'elenco regionale delle domande di sostegno rilasciate nel portale SIAN entro le ore 24.00 del 2 agosto 2021 e dei punteggi dichiarati dal richiedente nella domanda di sostegno in merito ai criteri di selezione cui al punto 13 delle disposizioni regionali approvate con DDS n.157 del 22/06/2021;
- di prendere atto che la graduatoria regionale provvisoria delle stesse è formulata tenendo conto dei punteggi dichiarati dal richiedente nella domanda e, in caso di parità di punteggio, delle priorità stabilite al punto 13 delle disposizioni regionali;
- di approvare la graduatoria regionale provvisoria delle domande di sostegno che comprende n.1.122 domande (prima domanda in graduatoria n. 25380228517 con punteggio dichiarato pari a 50 punti ed ultima domanda in graduatoria n. 25380260726 con punteggio dichiarato pari a 0 punti) riportata nell' "Allegato A", costituito da n.39 pagine, parte integrante del presente provvedimento;
- di ammettere all'istruttoria tecnico-amministrativa di cui punto 14 delle disposizioni regionali, in considerazione delle risorse finanziarie disponibili per la campagna 2021/2022, n. 340 domande di sostegno (prima domanda n. 25380228517 – pos. n. 1 in graduatoria con punteggio dichiarato pari a 50 punti ed ultima domanda n. 25380256484 – pos. n. 340 in graduatoria con punteggio dichiarato pari a 35 punti) per un importo del sostegno richiesto pari a circa 14 milioni/Eur;
- di stabilire che i richiedenti titolari delle predette n.340 domande ammesse all'istruttoria devono trasmettere al Servizio Territoriale competente, la documentazione precisata al punto 12.1 delle disposizioni regionali; la trasmissione deve essere effettuata dal richiedente, esclusivamente a mezzo PEC, **entro e non oltre le ore 24.00** del giorno **5 novembre 2021**.
  La PEC deve riportare nell'oggetto la seguente dicitura:
  "Misura RRV - campagna 2021/2022 – Richiedente: Cognome e Nome ovvero Ragione sociale – Documentazione a corredo domanda di sostegno n. xxxxxxxxxxx";

  Gli indirizzi di PEC dei Servizi Territoriali sono:

  Servizio Territoriale Bari: vitivinicolo.upa.bari@pec.rupar.puglia.it ;

  Servizio Territoriale di Brindisi: vitivinicolo.upa.brindisi@pec.rupar.puglia.it ;

  Servizio Territoriale di Foggia: vitivinicolo.upa.foggia@pec.rupar.puglia.it ;

  Servizio Territoriale di Lecce: vitivinicolo.upa.lecce@pec.rupar.puglia.it ;

  Servizio Territoriale di Taranto: vitivinicolo.upa.taranto@pec.rupar.puglia.it
- di stabilire che la pubblicazione nel BURP del presente provvedimento assume valore di notifica ai titolari delle domande di sostegno dell'inserimento nella graduatoria regionale provvisoria delle domande presentate, dell'ammissione all'istruttoria tecnico-amministrativa e delle modalità e termini di trasmissione della documentazione di cui al punto 12.1 delle disposizioni regionali;
- di stabilire che la versione integrale del presente provvedimento e del relativo "Allegato A", finalizzata alla gestione del procedimento amministrativo, sarà conservata agli atti della Struttura e nel Sistema

Informativo Integrato per la dematerializzazione dei procedimenti della Regione Puglia "Diogene", mentre nella la versione dell'atto e del relativo "Allegato A" destinato alla pubblicazione (Albo telematico regionale; Amministrazione Trasparente; BURP) saranno sostituiti i dati personali e/o sensibili e/o soggetti a privacy con la dicitura "OMISSIS";

Il presente provvedimento:

a) è composto da n. 5 (cinque) pagine e dall'Allegato "A" costituito da n.39 (trentanove) pagine;
b) è unicamente formato con mezzi informatici e firmato digitalmente;
c) sarà conservato nei sistemi informatici regionali CIFRA, Sistema Puglia;
d) sarà reso pubblico ai sensi dell'art. 20 comma 3 del Decreto del Presidente della Giunta Regionale n. 22/2021, mediante affissione per 10 giorni lavorativi a decorrere dalla data della sua adozione, all'Albo telematico della Regione Puglia;
e) sarà disponibile nel sito ufficiale della Regione Puglia: www.regione.puglia.it-Sezione "Amministrazione Trasparente" e nel sito filiereagroalimentari.regione.puglia.it *Misure Piano Nazionale di Sostegno /misura ristrutturazione e riconversione vigneti/campagna 2021-2022*;
f) sarà pubblicato nel Bollettino Ufficiale della Regione Puglia;
g) non sarà trasmesso al Dipartimento risorse finanziarie e strumentali, personale e organizzazione in quanto non sussistono adempimenti contabili.

Il Dirigente
della Sezione Competitività delle Filiere Agroalimentari
Dott. Luigi Trotta

REGIONE PUGLIA

DIPARTIMENTO AGRICOLTURA, SVILUPPO RURALE ED AMBIENTALE

SEZIONE COMPETITIVITA' DELLE FILIERE AGROALIMENTARI

SERVIZIO FILIERE AGRICOLE SOSTENIBILI E MULTIFUNZIONALITA'

Il presente allegato è composto
da n. 39 fogli
Il Dirigente della Sezione
Competitività delle Filiere Agroalimentari
Dott. Luigi Trotta

ALLEGATO "A"

OCM Vino - Misura "Ristrutturazione e riconversione dei vigneti"
Piano Nazionale di Sostegno Vitivinicolo
Reg.(UE) n.1308/2013, Reg.(UE) n.1149/2016, Reg.(UE) n.1150/2016,
D.M. n.1411 del 03/03/2017 e ss.mm.ii

Disposizioni regionali di attuazione
a valere sulle risorse finanziarie afferenti alla campagna 2021/2022
approvate con DDS n. 157 del 22/06/2021

GRADUATORIA REGIONALE PROVVISORIA
DELLE DOMANDE DI SOSTEGNO PRESENTATE

n.ordine	BARCODE DOMANDA DI SOSTEGNO	CUAA	RICHIEDENTE - DENOMINAZIONE	RAPPRESENTANTE LEGALE	DATA NASCITA RICHIEDENTE / RAPP.LEGALE	PUNTEGGIO DICHIARATO IN DOMANDA di SOSTEGNO	PRIORITA' titolari di ditte individuali e/o rappresentanti legali di società di persone, di capitale, di cooperativa a conduzione femminile
1	25380228517	OMISSIS	DEMAIO VALENTINA CARMELA		OMISSIS	50	SI
2	25380218930	02511500742	KLALU' SOCIETA' AGRICOLA SEMPLICE	MEZZOLLA LUCA	OMISSIS	50	
3	25380218799	02501270744	AGRICOLA NICOLI' SOCIETA' AGRICOLA	NICOLI' LEONARDO ANTONIO	OMISSIS	50	
4	25380247897	03980790715	COPPADORO SOCIETA' AGRICOLA S.R.L.	SANNELLA ANTONIO	OMISSIS	50	
5	25380255494	OMISSIS	CAVALLO ALFONSO		OMISSIS	50	
6	25380250925	OMISSIS	D'ERRICO-D'ERRICO EMANUELE		OMISSIS	50	
7	25380224268	03510940723	COLLI DELLA MURGIA SOCIETA' SEMPLICE AGRICOLA - IN SIGLA: COLLI DELLA MURGIA S.S.A.	VENTRICELLI FRANCESCO	OMISSIS	50	
8	25380211158	OMISSIS	SANTARELLA LUIGI		OMISSIS	50	
9	25380211075	02435030743	INCANTALUPI SOCIETA' AGRICOLA A RESPONSABILITA LIM SEMP.	BRUNO MARIA	OMISSIS	45	SI
10	25380262607	OMISSIS	PICCIONE DANIELA		OMISSIS	45	SI
11	25380205721	OMISSIS	ORLANDO TERESA		OMISSIS	45	SI
12	25380235355	OMISSIS	CASSANO ALESSIA		OMISSIS	45	SI
13	25380242831	OMISSIS	GAGLIANO ROSSANA		OMISSIS	45	SI
14	25380232634	OMISSIS	MANDUANO MICHELA		OMISSIS	45	SI
15	25380246840	OMISSIS	FABBIANO MINA		OMISSIS	45	SI
16	25380238839	01302650781	AZIENDA AGRICOLA FALCONE S.A.S. DI MULLER CHRISTINA MICHAELA &C.	MULLER CHRISTINA MICHAELA	OMISSIS	45	SI
17	25380258142	OMISSIS	PASTORELLI SILVANA		OMISSIS	45	SI
18	25380258258	OMISSIS	DE PASCALE ROSANNA		OMISSIS	45	SI
19	25380246428	OMISSIS	D'ANGELA STELLA		OMISSIS	45	SI
20	25380232741	OMISSIS	NASTI IDA		OMISSIS	45	SI
21	25380217148	OMISSIS	ORFINO ROSA		OMISSIS	45	SI
22	25380249091	OMISSIS	OCCHINERO MARIA ANTONIETTA		OMISSIS	45	SI
23	25380222791	OMISSIS	DIMAURO MADDALENA		OMISSIS	45	SI
24	25380242815	06790871211	SOCIETA' AGRICOLA LI.FE. S.R.L.	BRINDISI FERDINANDO	OMISSIS	45	
25	25380241809	OMISSIS	GRECO COSIMO DAMIANO		OMISSIS	45	
26	25380269594	OMISSIS	BUCCOLIERO PIERO		OMISSIS	45	
27	25380207545	OMISSIS	ZECCA CLEMENTE		OMISSIS	45	
28	25380222304	OMISSIS	MARGARITO MARIO		OMISSIS	45	
29	25380229119	OMISSIS	VARVAGLIONE ANGELO		OMISSIS	45	
30	25380240637	OMISSIS	DE SABATO RUGGERO		OMISSIS	45	

n.ordine	BARCODE DOMANDA DI SOSTEGNO	CUAA	RICHIEDENTE - DENOMINAZIONE	RAPPRESENTANTE LEGALE	DATA NASCITA RICHIEDENTE / RAPP.LEGALE	PUNTEGGIO DICHIARATO IN DOMANDA di SOSTEGNO	PRIORITA' titolari di ditte individuali e/o rappresentanti legali di società di persone, di capitale, di cooperativa a conduzione femminile
31	25380218732	04723180750	AZIENDA CAMARDA F.LLI FORTUNATO SOCIETA'AGRICOLA SEMPLICE	FORTUNATO NICOLA	OMISSIS	45	
32	25380212115	OMISSIS	UBERTO ETTORE		OMISSIS	45	
33	25380252830	OMISSIS	D'ERRICO FABRIZIO		OMISSIS	45	
34	25380239464	OMISSIS	SCHIFONE SALVATORE		OMISSIS	45	
35	25380243995	OMISSIS	SCARPA SALVATORE		OMISSIS	45	
36	25380202660	OMISSIS	DE SANTIS ALESSIO GIOVANNI		OMISSIS	45	
37	25380243615	OMISSIS	FANELLI COSIMO		OMISSIS	45	
38	25380239787	OMISSIS	SCARCIGLIA GIAMPAOLO		OMISSIS	45	
39	25380205093	OMISSIS	SCAGLIOSO COSIMO		OMISSIS	45	
40	25380207552	02989150731	SOCIETA' AGRICOLA TERRACALO' SRL	CALO' ALBERTO	OMISSIS	45	
41	25380267424	OMISSIS	DONATELLI COSIMO		OMISSIS	45	
42	25380214020	OMISSIS	DE MARINIS GIACINTO GIOVANNI		OMISSIS	45	
43	25380271418	OMISSIS	RIZZO ALESSANDRO		OMISSIS	45	
44	25380256948	OMISSIS	ZULLO FABIO		OMISSIS	45	
45	25380237773	06341600721	SOCIETA' AGRICOLA VITIVINICOLA SALATINO S.S. DEI F.LLI SALATINO	SALATINO NICOLA	OMISSIS	45	
46	25380270287	OMISSIS	MILIZIA GIUSEPPE ORONZO		OMISSIS	45	
47	25380234648	OMISSIS	FORTUNATO CARMELO		OMISSIS	45	
48	25380256880	OMISSIS	TRIPALDI TOMMASO		OMISSIS	45	
49	25380261963	OMISSIS	ZULLO GIOVANNI		OMISSIS	45	
50	25380244456	03308080716	AGRICOLE ALBERTO LONGO SOCIETA' AGRICOLA A RESPONSABILITA' LIMITA TA	GRAMEGNA MATTEO	OMISSIS	45	
51	25380252301	OMISSIS	PIGNATARO MICHELE		OMISSIS	45	
52	25380268950	OMISSIS	GENNARO DOMENICO		OMISSIS	45	
53	25380256138	OMISSIS	PETARRA COSIMO		OMISSIS	45	
54	25380232766	OMISSIS	DE QUARTO GAETANO		OMISSIS	45	
55	25380269115	OMISSIS	D'ORIA COSIMO		OMISSIS	45	
56	25380256997	OMISSIS	D'APOLITO PIETRO		OMISSIS	45	
57	25380230869	00061570743	CANTI NA SOCIALE DI SAN DONACI COOPERATIVA SOCIALE	PAGANO MARCO	OMISSIS	45	
58	25380221629	OMISSIS	PENNETTA ANTONIO		OMISSIS	45	
59	25380262664	02386590745	SOCIETA' AGRICOLA DOMIZIANO S.R.L.	CAFORIO GIUSEPPE	OMISSIS	45	
60	25380240876	OMISSIS	SAVINA CHIARA		OMISSIS	40	SI

n.ordine	BARCODE DOMANDA DI SOSTEGNO	CUAA	RICHIEDENTE - DENOMINAZIONE	RAPPRESENTANTE LEGALE	DATA NASCITA RICHIEDENTE / RAPP.LEGALE	PUNTEGGIO DICHIARATO IN DOMANDA di SOSTEGNO	PRIORITA' titolari di ditte individuali e/o rappresentanti legali di società di persone, di capitale, di cooperativa a conduzione femminile
61	25380226206	OMISSIS	LOLLI ILARIA		OMISSIS	40	SI
62	25380232600	OMISSIS	GRECO ANNALISA		OMISSIS	40	SI
63	25380224763	OMISSIS	MASTROPASQUA LAURA GRAZIA		OMISSIS	40	SI
64	25380205572	02550990747	LA NUOVA GENERAZIONE SOCIETA' COOPERATIVA AGRICOLA	BAGNARDI MARIANTONIETTA	OMISSIS	40	SI
65	25380205044	OMISSIS	LEZZA ILARIA		OMISSIS	40	SI
66	25380269354	OMISSIS	SCARPELLO FEDERICA		OMISSIS	40	SI
67	25380222098	OMISSIS	FIORDELISI ROBERTA		OMISSIS	40	SI
68	25380218062	OMISSIS	CONTE CHIARA		OMISSIS	40	SI
69	25380221793	OMISSIS	COMMENDATORE CHIARA		OMISSIS	40	SI
70	25380247228	OMISSIS	GRILLO MARIANNA		OMISSIS	40	SI
71	25380231941	OMISSIS	TESTA MARIA		OMISSIS	40	SI
72	25380253853	OMISSIS	PENTA ANNA MARIA		OMISSIS	40	SI
73	25380237047	OMISSIS	MAGAGNINO POMPEA		OMISSIS	40	SI
74	25380258175	OMISSIS	LEUZZI CLEMENTINA		OMISSIS	40	SI
75	25380219276	OMISSIS	FARINA MARIA GRAZIA		OMISSIS	40	SI
76	25380253481	OMISSIS	CAIONE ANTONELLA		OMISSIS	40	SI
77	25380236809	OMISSIS	TARTAGLIA MARIA-CRISTINA		OMISSIS	40	SI
78	25380249729	OMISSIS	ORLANDO DANIELA		OMISSIS	40	SI
79	25380264439	OMISSIS	STRANIERI ANNA CATERINA		OMISSIS	40	SI
80	25380224243	OMISSIS	TASCO LUANA		OMISSIS	40	SI
81	25380209103	02371020740	AZIENDA AGRICOLA MEANIKA SOCIETA' SEMPLICE	MACI ANTONELLA	OMISSIS	40	SI
82	25380271202	OMISSIS	BIANCO MARIA		OMISSIS	40	SI
83	25380226883	OMISSIS	RUSSO LUCIA		OMISSIS	40	SI
84	25380267523	OMISSIS	CARROZZO ROSETTA		OMISSIS	40	SI
85	25380204955	OMISSIS	DIMAGGIO ANNA		OMISSIS	40	SI
86	25380210846	04907440756	CARISA SOCIETA' SEMPLICE AGRICOLA	BASILI NATALIA	OMISSIS	40	SI
87	25380242484	OMISSIS	FERRARA TOMMASINA		OMISSIS	40	SI
88	25380203106	OMISSIS	BONGALLINO FILOMENA		OMISSIS	40	SI
89	25380203205	OMISSIS	TURCO ANNA		OMISSIS	40	SI
90	25380245867	OMISSIS	ROMANELLO VIRNA		OMISSIS	40	SI

n.ordine	BARCODE DOMANDA DI SOSTEGNO	CUAA	RICHIEDENTE - DENOMINAZIONE	RAPPRESENTANTE LEGALE	DATA NASCITA RICHIEDENTE / RAPP.LEGALE	PUNTEGGIO DICHIARATO IN DOMANDA di SOSTEGNO	PRIORITA' titolari di ditte individuali e/o rappresentanti legali di società di persone, di capitale, di cooperativa a conduzione femminile
91	25380235751	OMISSIS	D'AMICIS ANTONIETTA		OMISSIS	40	SI
92	25380272754	OMISSIS	DI LAURO MARIA GRAZIA		OMISSIS	40	SI
93	25380267804	OMISSIS	CAPPUCCIO RITA		OMISSIS	40	SI
94	25380220381	OMISSIS	COSMA IOLE PASANA PALMA		OMISSIS	40	SI
95	25380249513	OMISSIS	BALDARI CROCEFISSA MARIA		OMISSIS	40	SI
96	25380235900	OMISSIS	CANTORE LUISA		OMISSIS	40	SI
97	25380264777	OMISSIS	SERIO ANNA		OMISSIS	40	SI
98	25380267267	OMISSIS	CAGNAZZO LUIGIA		OMISSIS	40	SI
99	25380222197	OMISSIS	MEMMO LINA		OMISSIS	40	SI
100	25380257151	OMISSIS	DIMAGLIE COSIMA TERESA		OMISSIS	40	SI
101	25380272820	OMISSIS	MARIGGIO' MARIA CONCETTA		OMISSIS	40	SI
102	25380262805	OMISSIS	RUBINO FRANCESCA		OMISSIS	40	SI
103	25380253721	OMISSIS	BRIGANTE MARIA ANTONIA		OMISSIS	40	SI
104	25380205077	OMISSIS	GRASSI CARLO		OMISSIS	40	
105	25380213790	08035110728	TC 1939 SOCIETA' AGRICOLA A R.L.	PINTO MARIA GIOVANNA	OMISSIS	40	
106	25380262052	OMISSIS	BARRASSO ANTONIO		OMISSIS	40	
107	25380205713	08590590728	SOCIETA' AGRICOLA TERRE DEL SUD S.S	CORATELLA MARIKA	OMISSIS	40	
108	25380234689	OMISSIS	ROCHIRA ANDREA		OMISSIS	40	
109	25380227246	OMISSIS	ARNESANO DANIELE		OMISSIS	40	
110	25380241338	02323530739	AGROCARNI - SOCIETA' COOPERATIVA	MELLE CATERINA	OMISSIS	40	
111	25380229739	OMISSIS	ERCOLINO MATTEO		OMISSIS	40	
112	25380205788	OMISSIS	FABBIANO GIOVANNI		OMISSIS	40	
113	25380249455	07960130727	MINERVA SOCIETA' AGRICOLA SEMPLICE	STILLAVATO FABIO	OMISSIS	40	
114	25380248010	04280110752	SOCIETA' AGRICOLA VENTURI ANTONIO & GIUSEPPE S.R.L.	VENTURI GIUSEPPE	OMISSIS	40	
115	25380265063	03124190731	SOCIETA' SEMPLICE AGRICOLA VARVAGLIONE	VARVAGLIONE ANGELO	OMISSIS	40	
116	25380239860	OMISSIS	D'ERRICO COSIMO		OMISSIS	40	
117	25380262003	OMISSIS	GRILLO NICOLA		OMISSIS	40	
118	25380209228	02797660731	SOCIETA' AGRICOLA FRATELLI TERRUSI SOCIETA' SEMPLICE	TERRUSI VINCENZO	OMISSIS	40	
119	25380210259	OMISSIS	CIOTOLA LUIGI		OMISSIS	40	
120	25380251147	OMISSIS	VINCENTI MIRKO		OMISSIS	40	

n.ordine	BARCODE DOMANDA DI SOSTEGNO	CUAA	RICHIEDENTE - DENOMINAZIONE	RAPPRESENTANTE LEGALE	DATA NASCITA RICHIEDENTE / RAPP.LEGALE	PUNTEGGIO DICHIARATO IN DOMANDA di SOSTEGNO	PRIORITA' titolari di ditte individuali e/o rappresentanti legali di società di persone, di capitale, di cooperativa a conduzione femminile
121	25380224482	OMISSIS	GUGLIELMI SAVERIO		OMISSIS	40	
122	25380260940	OMISSIS	SANNELLA ANTONIO		OMISSIS	40	
123	25380250693	OMISSIS	ANDRIULO TOMMASO		OMISSIS	40	
124	25380246436	OMISSIS	MARINELLI DARIO		OMISSIS	40	
125	25380237757	OMISSIS	DINOI ANDREA		OMISSIS	40	
126	25380222700	OMISSIS	SCHIENA ANTONIO		OMISSIS	40	
127	25380216694	04316190711	SOCIETA' AGRICOLA FRATELLI MUSICCO SOCIETA' SEMPLICE	MUSICCO FRANCESCO	OMISSIS	40	
128	25380255668	OMISSIS	CAPPELLUCCI MICHAEL ALEXANDER		OMISSIS	40	
129	25380257946	OMISSIS	CHIRIVI' STEFANO		OMISSIS	40	
130	25380243151	OMISSIS	TARANTINI FABIO		OMISSIS	40	
131	25380231511	02509120743	SOCIETA' AGRICOLA LA VITE DI CESARIA C. E F.LLI SAS	CESARIA CHRISTIAN	OMISSIS	40	
132	25380218724	OMISSIS	PESARE COSIMO		OMISSIS	40	
133	25380261336	OMISSIS	COMPIERCHIO LEONARDO		OMISSIS	40	
134	25380213063	OMISSIS	GIRARDI FRANCESCO		OMISSIS	40	
135	25380227642	OMISSIS	CALCAGNILE GIOVANNI		OMISSIS	40	
136	25380252913	OMISSIS	NESCA FRANCESCO PAOLO		OMISSIS	40	
137	25380219599	OMISSIS	D'ALFONSO ERNESTO		OMISSIS	40	
138	25380268513	OMISSIS	ARGENTINO COSIMO		OMISSIS	40	
139	25380271970	OMISSIS	LEUCI ANDREA		OMISSIS	40	
140	25380260098	03709290716	SOC. AGRICOLA F.LLI DI VICCARO	DIVICCARO ALESSIO	OMISSIS	40	
141	25380258043	OMISSIS	BRACCIALE CRISTIAN		OMISSIS	40	
142	25380217999	OMISSIS	LONOCE FRANCESCO		OMISSIS	40	
143	25380224987	03840770717	SOCIETA' AGRICOLA BRUNI SRL	BRUNI GIANLUIGI	OMISSIS	40	
144	25380250990	OMISSIS	FALCONIERI ANTONIO		OMISSIS	40	
145	25380249034	OMISSIS	TUPPUTI GIUSEPPE		OMISSIS	40	
146	25380221116	OMISSIS	BELLINO EUGENIO		OMISSIS	40	
147	25380209681	OMISSIS	LABBATE ANDREA		OMISSIS	40	
148	25380224102	07561210720	SOCIETA' SEMPLICE AGRICOLA AGRICOLTURA NUOVA	MORETTI ANGELA	OMISSIS	40	
149	25380246394	03527980712	AZIENDA AGRICOLA LE TORRI S.R.L.	CAIAFFA DANIELE	OMISSIS	40	
150	25380240603	OMISSIS	VALENTE COSIMO		OMISSIS	40	

n.ordine	BARCODE DOMANDA DI SOSTEGNO	CUAA	RICHIEDENTE - DENOMINAZIONE	RAPPRESENTANTE LEGALE	DATA NASCITA RICHIEDENTE / RAPP.LEGALE	PUNTEGGIO DICHIARATO IN DOMANDA di SOSTEGNO	PRIORITA' titolari di ditte individuali e/o rappresentanti legali di società di persone, di capitale, di cooperativa a conduzione femminile
151	25380255502	OMISSIS	D'ORONZO PIETRO		OMISSIS	40	
152	25380213337	07036330723	SOC.AGRICOLA F.LLI PETRONE S.S.	PETRONE COSTANTINO	OMISSIS	40	
153	25380271145	OMISSIS	SOLITO LEOPOLDO		OMISSIS	40	
154	25380254976	OMISSIS	LADOGANA FRANCO		OMISSIS	40	
155	25380207107	02335440745	SOCIETA' AGRICOLA CHORA S.S. DI LAERA VINCENZO E CARAGNULO GIUSEPPE	LAERA VINCENZO	OMISSIS	40	
156	25380257771	OMISSIS	GENNARI GIUSEPPE		OMISSIS	40	
157	25380237443	02189870740	SOCIETA' AGRICOLA FRATELLI VIZZI S.R.L.	VIZZI ROSSANO	OMISSIS	40	
158	25380204104	OMISSIS	SERACCA GUERRIERI LUIGI		OMISSIS	40	
159	25380261609	OMISSIS	TANZI RUGGIERO		OMISSIS	40	
160	25380243318	02086620743	SOCIETA' AGRICOLA MELILLO SAS DI MELILLO M.& C.	MELILLO MAURIZIO	OMISSIS	40	
161	25380268661	OMISSIS	ROLLI ANTONIO		OMISSIS	40	
162	25380249018	08135640723	AGRI L.D.C. SOCIETA' AGRICOLA SRL	PORCELLUZZI ANGELO MICHELE	OMISSIS	40	
163	25380239399	OMISSIS	PALMIOTTO FRANCESCO		OMISSIS	40	
164	25380217114	02624880742	PODERE PIZZORUSSO SOCIETA' AGRICOLA S.S.	SANASI RAFFAELE	OMISSIS	40	
165	25380255411	02792750735	ERARIO SOCIETA' AGRICOLA S.S.	BRUNETTI ELEONORA	OMISSIS	40	
166	25380253465	08579980726	SOCIETA' AGRICOLA COPPI S.S.	COPPI MIRIAM	OMISSIS	40	
167	25380243706	08342180729	SOCIETA' AGRICOLA DI GIOIA S.R.L.	VALENZANO PIETRO	OMISSIS	40	
168	25380242195	OMISSIS	LILLO PASQUALE		OMISSIS	40	
169	25380229184	OMISSIS	D'AVANZO NICOLA		OMISSIS	40	
170	25380212776	08049520722	AGRICOLA DEL SUD SOCIETA' SEMPLICE	MAZZONE MARIANNA	OMISSIS	40	
171	25380251006	02396990745	CANTINE BALDASSARRE SOC.AGR.S.S.	BALDASSARRE GIUSEPPE	OMISSIS	40	
172	25380227667	OMISSIS	INTERMITE NUNZIO GIOVANNI		OMISSIS	40	
173	25380249315	OMISSIS	DISTRATIS PIETRO		OMISSIS	40	
174	25380215951	OMISSIS	DEL GENIO ANDREA		OMISSIS	40	
175	25380237419	OMISSIS	MASILLA ANTONIO		OMISSIS	40	
176	25380242435	OMISSIS	RUCCO COSIMO		OMISSIS	40	
177	25380243979	02813990732	SIG - SOCIETA' AGRICOLA SRL	MAGGIO MICHELE	OMISSIS	40	
178	25380218344	OMISSIS	CANTORE FILIPPO		OMISSIS	40	
179	25380253960	OMISSIS	ANDRISANO GIOVANNI		OMISSIS	40	
180	25380212958	OMISSIS	SUMMO TOMMASO		OMISSIS	40	

n.ordine	BARCODE DOMANDA DI SOSTEGNO	CUAA	RICHIEDENTE - DENOMINAZIONE	RAPPRESENTANTE LEGALE	DATA NASCITA RICHIEDENTE / RAPP.LEGALE	PUNTEGGIO DICHIARATO IN DOMANDA di SOSTEGNO	PRIORITA' titolari di ditte individuali e/o rappresentanti legali di società di persone, di capitale, di cooperativa a conduzione femminile
181	25380246113	OMISSIS	LENTI FABRIZIO		OMISSIS	40	
182	25380243060	OMISSIS	PANESSA FRANCESCO		OMISSIS	40	
183	25380262581	OMISSIS	RUBINO GIUSEPPE		OMISSIS	40	
184	25380208790	OMISSIS	FUMAGALLI ALESSANDRO		OMISSIS	40	
185	25380231545	OMISSIS	GRECO SALVATORE		OMISSIS	40	
186	25380258738	03223370739	LEVANTE SOCIETA' AGRICOLA IN NOME COLLETTIVO DI PESARE COSIMO & C.	PESARE COSIMO	OMISSIS	40	
187	25380235363	OMISSIS	CUSCELA GAETANO		OMISSIS	40	
188	25380221587	07988360728	F.LLI TERZI SOCIETA' AGRICOLA S.R.L.	TERZI ANTONELLA	OMISSIS	40	
189	25380269149	OMISSIS	TRIPALDI ANTONIO		OMISSIS	40	
190	25380241999	OMISSIS	GENNARI PIETRO		OMISSIS	40	
191	25380244563	OMISSIS	MARANGI MAURO		OMISSIS	40	
192	25380263274	OMISSIS	LOMBARDI DIEGO MARIO PIO SALV		OMISSIS	40	
193	25380272119	OMISSIS	CONTINO GIOVANNI		OMISSIS	40	
194	25380244811	OMISSIS	BASCIA' FRANCO		OMISSIS	40	
195	25380232568	OMISSIS	ANDRISANO ANTONIO		OMISSIS	40	
196	25380250180	OMISSIS	TRIPALDI AGOSTINO		OMISSIS	40	
197	25380250313	OMISSIS	PRUDENZANO ROBERTO		OMISSIS	40	
198	25380270311	OMISSIS	IMPERATRICE VINCENZO		OMISSIS	40	
199	25380249190	02674560731	VINICOLA CICELLA F.LLI SCHIFONE	SCHIFONE MICHELE	OMISSIS	40	
200	25380211893	OMISSIS	PALADINI GIOVANNI COSIMO		OMISSIS	40	
201	25380248689	03266870710	AGRIVITIS SOC. COOP. AGRICOLA	GUERCIA VINCENZO	OMISSIS	40	
202	25380253028	02260200742	FRATELLI CAMPANA S.S. AGRICOLA	CAMPANA GIUSEPPE	OMISSIS	40	
203	25380203882	OMISSIS	SAMMARCO FRANCO		OMISSIS	40	
204	25380252939	OMISSIS	RUGGIERI LORENZO CIRO		OMISSIS	40	
205	25380214889	OMISSIS	ATTANASIO SALVATORE		OMISSIS	40	
206	25380203072	OMISSIS	PARATO DONATO EMANUELE		OMISSIS	40	
207	25380238359	06340640728	SOCIETA' AGRICOLA POLVANERA DI CASSANO FILIPPO E C. SOCIETA' SEMPLICE	CASSANO FILIPPO	OMISSIS	40	
208	25380261575	OMISSIS	ANGARANO ANGELANTONIO		OMISSIS	40	
209	25380247913	OMISSIS	OCCHILUPO COSIMO		OMISSIS	40	
210	25380261815	OMISSIS	PAMPO RAFFAELE		OMISSIS	40	

n.ordine	BARCODE DOMANDA DI SOSTEGNO	CUAA	RICHIEDENTE - DENOMINAZIONE	RAPPRESENTANTE LEGALE	DATA NASCITA RICHIEDENTE / RAPP.LEGALE	PUNTEGGIO DICHIARATO IN DOMANDA di SOSTEGNO	PRIORITA' titolari di ditte individuali e/o rappresentanti legali di società di persone, di capitale, di cooperativa a conduzione femminile
211	25380241551	OMISSIS	CARRIERI GIUSEPPE		OMISSIS	40	
212	25380221124	OMISSIS	BERNARDI COSIMO VALERIO		OMISSIS	40	
213	25380239266	OMISSIS	MORRONE GIOVANNI		OMISSIS	40	
214	25380215522	OMISSIS	DE LUCA PIERLUIGI		OMISSIS	40	
215	25380211687	OMISSIS	DE LUCA SALVATORE		OMISSIS	40	
216	25380262094	OMISSIS	FABBIANO ANGELO		OMISSIS	40	
217	25380246618	OMISSIS	COCCIOLO SALVATORE		OMISSIS	40	
218	25380271962	OMISSIS	DINOI GIOVANNI		OMISSIS	40	
219	25380205028	OMISSIS	BASILE PAOLO		OMISSIS	40	
220	25380234325	OMISSIS	PIANGEVINO ADOLFO		OMISSIS	40	
221	25380201696	OMISSIS	VALLARELLA MICHELE		OMISSIS	40	
222	25380246915	OMISSIS	MARANO' SAVERIO		OMISSIS	40	
223	25380203007	OMISSIS	IMPERIALE MARCELLO		OMISSIS	40	
224	25380210366	OMISSIS	CANTORE DI CASTELFORTE GIOVANNI		OMISSIS	40	
225	25380263399	OMISSIS	MANGANO MICHELE		OMISSIS	40	
226	25380257078	OMISSIS	DELLIPONTI PIETRO		OMISSIS	40	
227	25380253515	OMISSIS	ZERILLO NAZZARENO		OMISSIS	40	
228	25380264132	OMISSIS	ROMANO ANTONIO		OMISSIS	40	
229	25380207206	03755770751	RIFUGIO S.S.	ZECCA MARIO	OMISSIS	40	
230	25380255544	02126620745	SOCIETA' AGRICOLA MASSERIA BARONI NUOVI S.R.L.	CAMPANA EMANUELE LUIGI	OMISSIS	40	
231	25380229374	OMISSIS	SICILIANO DONATO		OMISSIS	40	
232	25380255908	04596580755	VCF SOCIETA' AGRICOLA A RESPONSABILITA' LIMITATA	GUERRIERI PASQUALE	OMISSIS	40	
233	25380219987	OMISSIS	D'ANGELI GIOVANNI		OMISSIS	40	
234	25380219441	OMISSIS	CACUDI LEOPOLDO		OMISSIS	40	
235	25380253440	OMISSIS	LILLO COSMO DAMIANO		OMISSIS	40	
236	25380224235	OMISSIS	QUARTA ALDO		OMISSIS	40	
237	25380205564	OMISSIS	FORTUNATO COSIMO		OMISSIS	40	
238	25380222320	OMISSIS	SERACCA GUERRIERI VITANTONIO		OMISSIS	40	
239	25380228509	OMISSIS	FILANGIERI GIOVANNI ANTONIO		OMISSIS	40	
240	25380214368	OMISSIS	BERNARDI GIOVANNI		OMISSIS	40	

n.ordine	BARCODE DOMANDA DI SOSTEGNO	CUAA	RICHIEDENTE - DENOMINAZIONE	RAPPRESENTANTE LEGALE	DATA NASCITA RICHIEDENTE / RAPP.LEGALE	PUNTEGGIO DICHIARATO IN DOMANDA di SOSTEGNO	PRIORITA' titolari di ditte individuali e/o rappresentanti legali di società di persone, di capitale, di cooperativa a conduzione femminile
241	25380207073	OMISSIS	DEL PRETE NATALINO		OMISSIS	40	
242	25380237096	OMISSIS	SCAZZI PANCRAZIO		OMISSIS	40	
243	25380269917	10110480018	PIRRO VARONE SOCIETA' AGRICOLA S.R.L.	ROSA CLOT CLAUDIO	OMISSIS	40	
244	25380230315	OMISSIS	MONTAGANO VINCENZO GIOVANNI		OMISSIS	40	
245	25380220753	01430150746	CANTINE DUE PALME SOCIETA' COOP A R.L.	MACI ANGELO	OMISSIS	40	
246	25380247608	OMISSIS	BUCCOLIERI LEONARDO		OMISSIS	40	
247	25380262235	OMISSIS	COLELLA MARIO		OMISSIS	40	
248	25380236171	OMISSIS	NESTOLA AUGUSTO		OMISSIS	40	
249	25380211117	OMISSIS	FILO SCHIAVONI FULVIO		OMISSIS	40	
250	25380250826	OMISSIS	MONTINARO POMPILIO		OMISSIS	40	
251	25380246105	OMISSIS	GUERRIERI LETIZIA MARIA		OMISSIS	35	SI
252	25380255726	OMISSIS	NETTI GERARDA		OMISSIS	35	SI
253	25380261286	OMISSIS	ZACCARIA MARIKA		OMISSIS	35	SI
254	25380244787	OMISSIS	D'ALBA ARIANNA		OMISSIS	35	SI
255	25380227311	OMISSIS	MELE MINA MARCELLA		OMISSIS	35	SI
256	25380261864	02515970743	NOI NATURA SRLS	RECCHIA SONIA	OMISSIS	35	SI
257	25380230554	OMISSIS	FUSILLO LUCIA		OMISSIS	35	SI
258	25380269636	OMISSIS	ELIA DOMENICA		OMISSIS	35	SI
259	25380253069	OMISSIS	D'ORONZO MARISTELLA		OMISSIS	35	SI
260	25380257193	OMISSIS	DONGIOVANNI NATALI		OMISSIS	35	SI
261	25380269313	OMISSIS	BORCI VANESSA		OMISSIS	35	SI
262	25380232873	OMISSIS	PRESTIA OLIMPIA		OMISSIS	35	SI
263	25380269362	OMISSIS	FABBIANO DEBORA		OMISSIS	35	SI
264	25380255205	OMISSIS	CATALANO GIUSEPPINA		OMISSIS	35	SI
265	25380218260	OMISSIS	IMPERIALE LUISA		OMISSIS	35	SI
266	25380269792	OMISSIS	DE SANTIS PAOLA		OMISSIS	35	SI
267	25380242930	OMISSIS	CAPUTO ANGELA ALESSIA		OMISSIS	35	SI
268	25380216603	OMISSIS	ATTANASIO DANIELA		OMISSIS	35	SI
269	25380256971	OMISSIS	CALVIO SABINA PIA		OMISSIS	35	SI
270	25380266681	02504220746	QUADRIFOGLIO SOCIETA' AGRICOLA SS	MUSIO MARIALUISA	OMISSIS	35	SI

n.ordine	BARCODE DOMANDA DI SOSTEGNO	CUAA	RICHIEDENTE - DENOMINAZIONE	RAPPRESENTANTE LEGALE	DATA NASCITA RICHIEDENTE / RAPP.LEGALE	PUNTEGGIO DICHIARATO IN DOMANDA di SOSTEGNO	PRIORITA' titolari di ditte individuali e/o rappresentanti legali di società di persone, di capitale, di cooperativa a conduzione femminile
271	25380208915	OMISSIS	RIZZELLO PAOLA		OMISSIS	35	SI
272	25380236684	OMISSIS	MARANGIO FEDERICA		OMISSIS	35	SI
273	25380227022	OMISSIS	MORLEO NICOLETTA		OMISSIS	35	SI
274	25380246410	02554080743	NOVITAL 2018 S.S. AGRICOLA	CAMPANA MARIANOVELLA	OMISSIS	35	SI
275	25380254828	OMISSIS	FUMAROLA MADDALENA		OMISSIS	35	SI
276	25380262086	OMISSIS	LACERENZA GIUSEPPINA		OMISSIS	35	SI
277	25380216165	OMISSIS	D'ONGHIA MARIA		OMISSIS	35	SI
278	25380204427	04543280756	AZIENDA AGRICOLA ANNA SOCIETA' AGRICOLA A RESPONSABILITA' LIMITATA	DANIELE MIRIAM	OMISSIS	35	SI
279	25380204997	OMISSIS	CASSONE GIOVANNA		OMISSIS	35	SI
280	25380212628	OMISSIS	BIANCONE RAFFAELLA		OMISSIS	35	SI
281	25380251717	OMISSIS	FRASCELLA ARCANGELA		OMISSIS	35	SI
282	25380212982	OMISSIS	BRUNO ARIANNA		OMISSIS	35	SI
283	25380233889	04649630755	CANTINA FIORENTINO S.R.L. SOCIETA' AGRICOLA	COLUCCIA CINZIA	OMISSIS	35	SI
284	25380233483	OMISSIS	VASSALLI MARIA LUISA		OMISSIS	35	SI
285	25380225893	02354300580	PORTA MAGGIORE SOCIETA' AGRICOLA S.R.L.	GRANDE EMANUELA	OMISSIS	35	SI
286	25380259355	OMISSIS	SPECCHIO ANNA		OMISSIS	35	SI
287	25380255809	OMISSIS	CAVALLO LUCIA		OMISSIS	35	SI
288	25380234242	OMISSIS	MONOPOLI CATERINA		OMISSIS	35	SI
289	25380212586	OMISSIS	FIDOLINO PIERA STEFANIA		OMISSIS	35	SI
290	25380212990	OMISSIS	COLUCCIA EMANUELA		OMISSIS	35	SI
291	25380255791	OMISSIS	NUZZOLESE MARIA		OMISSIS	35	SI
292	25380236825	OMISSIS	STRAMAGLIA FILOMENA		OMISSIS	35	SI
293	25380209582	00591380753	VENTURI FERDINANDO E VITTORIO S.S.	VENTURI PAOLA	OMISSIS	35	SI
294	25380207693	03584360758	VENTURI PAOLA - VENTURI GLORIA - MARROCCO MARCELLA S.S.	VENTURI PAOLA	OMISSIS	35	SI
295	25380272382	OMISSIS	ZICOLELLA ROSALBA		OMISSIS	35	SI
296	25380269024	OMISSIS	TURCO MARIA ANTONIETTA		OMISSIS	35	SI
297	25380260882	03372970750	AZIENDA AGRICOLA COSIMO TAURINO SOCIETA' SEMPLICE	TAURINO ROSANNA GIOVANNA	OMISSIS	35	SI
298	25380213832	OMISSIS	SILVESTRI EVA		OMISSIS	35	SI
299	25380250511	OMISSIS	SCALONE ANNA APOLLONIA		OMISSIS	35	SI
300	25380255262	OMISSIS	FALCONE FRANCESCA		OMISSIS	35	SI

n.ordine	BARCODE DOMANDA DI SOSTEGNO	CUAA	RICHIEDENTE - DENOMINAZIONE	RAPPRESENTANTE LEGALE	DATA NASCITA RICHIEDENTE / RAPP.LEGALE	PUNTEGGIO DICHIARATO IN DOMANDA di SOSTEGNO	PRIORITA' titolari di ditte individuali e/o rappresentanti legali di società di persone, di capitale, di cooperativa a conduzione femminile
301	25380265725	OMISSIS	MUIA MARIA		OMISSIS	35	SI
302	25380227477	OMISSIS	LISI CARMELA		OMISSIS	35	SI
303	25380201035	OMISSIS	COTUGNO COSTANZA		OMISSIS	35	SI
304	25380237328	OMISSIS	PETITO DANIELA		OMISSIS	35	SI
305	25380254406	OMISSIS	LAROGNA VINCENZA		OMISSIS	35	SI
306	25380254588	OMISSIS	LACERENZA ISABELLA		OMISSIS	35	SI
307	25380244217	OMISSIS	RIZZO TERESA		OMISSIS	35	SI
308	25380225802	OMISSIS	DIMMITO LUCIA		OMISSIS	35	SI
309	25380211521	OMISSIS	FORLEO FILOMENA		OMISSIS	35	SI
310	25380262375	OMISSIS	PERRONE ANNA MARIA TERESA		OMISSIS	35	SI
311	25380236197	OMISSIS	D'AMBROSIO TANIA ANNA LIBORIA		OMISSIS	35	SI
312	25380259256	OMISSIS	TULLGA ZHANETA		OMISSIS	35	SI
313	25380236510	OMISSIS	PENTASSUGLIA TERESA		OMISSIS	35	SI
314	25380267077	OMISSIS	LANDOLFO MARIA GABRIELLA		OMISSIS	35	SI
315	25380225679	OMISSIS	CASANOVA MARIA		OMISSIS	35	SI
316	25380230646	OMISSIS	MONTELEONE FILOMENA		OMISSIS	35	SI
317	25380216306	OMISSIS	POLITO FILIPPA ANTONIA		OMISSIS	35	SI
318	25380246329	OMISSIS	CIRIELLO ROSA		OMISSIS	35	SI
319	25380222965	OMISSIS	LOCONTE MARIA		OMISSIS	35	SI
320	25380236643	OMISSIS	GERVASIO ROSA		OMISSIS	35	SI
321	25380252640	OMISSIS	RAMUNDO ANNATONIA		OMISSIS	35	SI
322	25380241296	OMISSIS	RANO LUCREZIA		OMISSIS	35	SI
323	25380269735	OMISSIS	BRUNO MARIA		OMISSIS	35	SI
324	25380247079	OMISSIS	ZERBINO GRAZIA		OMISSIS	35	SI
325	25380242294	OMISSIS	GIANNUZZI VITTORIA COSIMA		OMISSIS	35	SI
326	25380260288	OMISSIS	MACRIPO' RITA		OMISSIS	35	SI
327	25380227253	OMISSIS	COPPOLA CONCETTA		OMISSIS	35	SI
328	25380211299	OMISSIS	CASALINI MARIA DANIELA		OMISSIS	35	SI
329	25380261203	OMISSIS	GUADALUPI TERESA		OMISSIS	35	SI
330	25380211646	OMISSIS	PAGANO COSIMA		OMISSIS	35	SI

n.ordine	BARCODE DOMANDA DI SOSTEGNO	CUAA	RICHIEDENTE - DENOMINAZIONE	RAPPRESENTANTE LEGALE	DATA NASCITA RICHIEDENTE / RAPP.LEGALE	PUNTEGGIO DICHIARATO IN DOMANDA di SOSTEGNO	PRIORITA' titolari di ditte individuali e/o rappresentanti legali di società di persone, di capitale, di cooperativa a conduzione femminile
331	25380271731	OMISSIS	DE CAROLIS ANNA		OMISSIS	35	SI
332	25380246873	OMISSIS	FARILLA MARIA		OMISSIS	35	SI
333	25380220498	OMISSIS	MARTINO GELTRUDE LIVIA		OMISSIS	35	SI
334	25380221058	OMISSIS	DE CORATO LIZIA		OMISSIS	35	SI
335	25380250073	OMISSIS	PICCALUGA MARIA ROSARIA POMPEA		OMISSIS	35	SI
336	25380245255	OMISSIS	SCHIFONE MARIA ROSARIA		OMISSIS	35	SI
337	25380246691	OMISSIS	STELLA CATALDO		OMISSIS	35	
338	25380242518	04180960710	SOCIETA' AGRICOLA SERENA S.R.L. UNIPERSONALE	STRAFEZZA PETRONILLA SERENA	OMISSIS	35	
339	25380250867	OMISSIS	FANELLI ANGELO ANDREA		OMISSIS	35	
340	25380256484	OMISSIS	COSTANTINO ALESSANDRO		OMISSIS	35	
341	25380236817	OMISSIS	LEGGE PIETRO		OMISSIS	35	
342	25380242641	03850580717	SOCIETA' AGRICOLA MONTE GENTILE S.R.L.	AGRESTI RICCARDO	OMISSIS	35	
343	25380247491	OMISSIS	MASSARO FERNANDO		OMISSIS	35	
344	25380261534	OMISSIS	PALMITESTA FRANCESCO PAOLO		OMISSIS	35	
345	25380224029	OMISSIS	BITETTO LUIGI		OMISSIS	35	
346	25380232055	OMISSIS	D'ANGELO SIMONE		OMISSIS	35	
347	25380241254	OMISSIS	LEGGIERI MICHELE		OMISSIS	35	
348	25380266194	08565570721	VIGNETI DI PUGLIA SOCIETA' AGRICOLA A R.L.	LENOCI ROCCO	OMISSIS	35	
349	25380204690	OMISSIS	CICCONE FRANCESCO GIUSEPPE		OMISSIS	35	
350	25380239746	OMISSIS	CAMPESE GIOVANNI BATTISTA		OMISSIS	35	
351	25380235090	OMISSIS	STRANIERI ALESSANDRO		OMISSIS	35	
352	25380201886	OMISSIS	BARBATI GIUSEPPE		OMISSIS	35	
353	25380247020	OMISSIS	NESCA FRANCESCO		OMISSIS	35	
354	25380231347	OMISSIS	CIVETTA MICHELE		OMISSIS	35	
355	25380262706	02508550742	SOCIETA' AGRICOLA - SOLE DI ARGIANO SOCIETA' A RESPONSABILITA' LIMITATA SEMPLIFICATA	ROMANELLI FRANCESCO	OMISSIS	35	
356	25380269511	OMISSIS	POMPIGNA MASSIMILIANO		OMISSIS	35	
357	25380251105	OMISSIS	D'ANGELO CIRO		OMISSIS	35	
358	25380221447	04082710718	IL VIGNALE BIO DI DEMAIO E F.LLI DE MATTEO SOCIETA' SEMPLICE AGRICOLA	DE MATTEO MARIO	OMISSIS	35	
359	25380218658	OMISSIS	PALAMA' MICHELE		OMISSIS	35	
360	25380246600	OMISSIS	SCOZIA PIERGIUSEPPE		OMISSIS	35	

n.ordine	BARCODE DOMANDA DI SOSTEGNO	CUAA	RICHIEDENTE - DENOMINAZIONE	RAPPRESENTANTE LEGALE	DATA NASCITA RICHIEDENTE / RAPP.LEGALE	PUNTEGGIO DICHIARATO IN DOMANDA di SOSTEGNO	PRIORITA' titolari di ditte individuali e/o rappresentanti legali di società di persone, di capitale, di cooperativa a conduzione femminile
361	25380211224	OMISSIS	MORLEO COSIMO PASQUALE		OMISSIS	35	
362	25380236338	OMISSIS	ANGELETTI ALESSANDRO		OMISSIS	35	
363	25380248861	OMISSIS	DE STRADIS ANDREA		OMISSIS	35	
364	25380224417	OMISSIS	PALMIERI GIOVANNI		OMISSIS	35	
365	25380253648	OMISSIS	MERO GIANPAOLO		OMISSIS	35	
366	25380272085	02701430734	FGP SOCIETA' COOPERATIVA AGRICOLA	FAVALE CRISTINA	OMISSIS	35	
367	25380241262	OMISSIS	LUBES GIOVANNI		OMISSIS	35	
368	25380242286	OMISSIS	DALESSANDRO ANDREI-STEFAN		OMISSIS	35	
369	25380250461	OMISSIS	DE LEONARDIS TONY		OMISSIS	35	
370	25380249612	OMISSIS	NOBILE ALDO		OMISSIS	35	
371	25380270543	02382560742	SOCIETA' AGRICOLA I FEUDI SRL	RIZZELLO CARMINE	OMISSIS	35	
372	25380213758	OMISSIS	GALLUZZI FRANCESCO		OMISSIS	35	
373	25380236874	OMISSIS	MEMEO VINCENZINO		OMISSIS	35	
374	25380257821	OMISSIS	ZINFOLLINO RICCARDO		OMISSIS	35	
375	25380236924	OMISSIS	GIURI PIERPAOLO		OMISSIS	35	
376	25380232527	03098650736	TENUTA CARVIELLO DEI F.LLI RESTA SOCIETA' AGRICOLA	RESTA FABIO	OMISSIS	35	
377	25380236676	OMISSIS	IACOBONE MICHELE		OMISSIS	35	
378	25380255510	OMISSIS	CAVALLO LUCIANO		OMISSIS	35	
379	25380269214	OMISSIS	MASTRONARDI PIERFABIO		OMISSIS	35	
380	25380254307	OMISSIS	DAVERSA FABIO		OMISSIS	35	
381	25380242088	OMISSIS	MOREA FRANCESCO		OMISSIS	35	
382	25380204831	OMISSIS	IACOBONE PASQUALE		OMISSIS	35	
383	25380229077	OMISSIS	GAETA TOMMASO		OMISSIS	35	
384	25380244555	OMISSIS	MAFFIONE RUGGIERO		OMISSIS	35	
385	25380247004	04129190718	AZIENDA AGRICOLA CORRADO SOCIETA' SEMPLICE	CORRADO FRANCO	OMISSIS	35	
386	25380215167	OMISSIS	PESARE MARCO GAETANO		OMISSIS	35	
387	25380246816	OMISSIS	DE PADOVA ROBERTO		OMISSIS	35	
388	25380272176	OMISSIS	SCAGLIOZZI VITO NICOLA		OMISSIS	35	
389	25380261757	OMISSIS	DI TIZIO CLAUDIO ANTONIO		OMISSIS	35	
390	25380240280	OMISSIS	LAGRASTA GIUSEPPE		OMISSIS	35	

n.ordine	BARCODE DOMANDA DI SOSTEGNO	CUAA	RICHIEDENTE - DENOMINAZIONE	RAPPRESENTANTE LEGALE	DATA NASCITA RICHIEDENTE / RAPP.LEGALE	PUNTEGGIO DICHIARATO IN DOMANDA di SOSTEGNO	PRIORITA' titolari di ditte individuali e/o rappresentanti legali di società di persone, di capitale, di cooperativa a conduzione femminile
391	25380219193	08244610724	BERTINI AGRICOLTURE SOCIETA' SEMPLICE	BERTINI ANGELO ANTONIO	OMISSIS	35	
392	25380213303	OMISSIS	ROMANELLO CRISTIAN		OMISSIS	35	
393	25380255783	OMISSIS	LUBES MICHELE		OMISSIS	35	
394	25380246956	OMISSIS	ARGENTINO MICHELE		OMISSIS	35	
395	25380226552	OMISSIS	PISCOPO MARCO		OMISSIS	35	
396	25380216629	OMISSIS	SCAPOLA LUCA		OMISSIS	35	
397	25380244175	01905570717	SOCIETA' AGRICOLA COTINONE DI PISANTE ETTORE & C. S.A.S.	PISANTE ETTORE	OMISSIS	35	
398	25380224318	OMISSIS	LOPEZ Y ROYO DI TAURISANO FILIPPO		OMISSIS	35	
399	25380223690	OMISSIS	SCARCIGLIA ENRICO		OMISSIS	35	
400	25380261906	OMISSIS	DI CARLO MATTEO		OMISSIS	35	
401	25380257243	OMISSIS	NAPOLITANI VINCENZO		OMISSIS	35	
402	25380203254	OMISSIS	ELETTO CARLO		OMISSIS	35	
403	25380212636	OMISSIS	CARBONE SAMUELE		OMISSIS	35	
404	25380254794	OMISSIS	OLIVIERI GIUSEPPE		OMISSIS	35	
405	25380250495	04115550719	CORDIS SOCIETA' SEMPLICE AGRICOLA	CORBO BERNARDINO	OMISSIS	35	
406	25380241213	OMISSIS	LAURIOLA GABRIELE		OMISSIS	35	
407	25380264348	02491040735	AMASTUOLA SOCIETA' AGRICOLA	MONTANARO FILIPPO	OMISSIS	35	
408	25380268323	OMISSIS	PALMISANO DONATO		OMISSIS	35	
409	25380271632	OMISSIS	PESARE IVAN		OMISSIS	35	
410	25380268901	04856590726	I PASTINI SRL - SOCIETA' AGRICOLA	CARPARELLI GIANGALEAZZO	OMISSIS	35	
411	25380239936	OMISSIS	AMETTA MARCELLO		OMISSIS	35	
412	25380243227	OMISSIS	MONTELEONE LORIS		OMISSIS	35	
413	25380267366	OMISSIS	D'ALFONSO RAFFAELE		OMISSIS	35	
414	25380257987	03153260710	ANTICHI SAPORI SOCIETA' COOPERATIVA AGRICOLA	RUSSI PIERLUIGI	OMISSIS	35	
415	25380266574	03841820719	SOCIETA' AGRICOLA SEMPLICE F.LLI CICERALE	CICERALE GIANNI	OMISSIS	35	
416	25380246519	OMISSIS	ZECCA MASSIMO		OMISSIS	35	
417	25380219680	OMISSIS	COLAZZO GIUSEPPE		OMISSIS	35	
418	25380233376	OMISSIS	VAIRO MATTEO		OMISSIS	35	
419	25380218773	OMISSIS	BARBERIO FRANCESCO		OMISSIS	35	
420	25380271533	OMISSIS	PALAZZO VINCENZO		OMISSIS	35	

n.ordine	BARCODE DOMANDA DI SOSTEGNO	CUAA	RICHIEDENTE - DENOMINAZIONE	RAPPRESENTANTE LEGALE	DATA NASCITA RICHIEDENTE / RAPP.LEGALE	PUNTEGGIO DICHIARATO IN DOMANDA di SOSTEGNO	PRIORITA' titolari di ditte individuali e/o rappresentanti legali di società di persone, di capitale, di cooperativa a conduzione femminile
421	25380267150	03216360739	SOCIETA AGRICOLA TERRE DI MANDURIA S.R.L.	CAVALLO ALFONSO	OMISSIS	35	
422	25380271079	02514680749	SOCIETA' AGRICOLA SANTA TERESA S.S.	BUFANO DOMENICO	OMISSIS	35	
423	25380265857	OMISSIS	SUGLIA GIUSEPPE		OMISSIS	35	
424	25380206158	OMISSIS	VITALE PAOLO		OMISSIS	35	
425	25380244340	OMISSIS	POLITO-GALLO MICHELE		OMISSIS	35	
426	25380212206	OMISSIS	FRANCHINI CESARE		OMISSIS	35	
427	25380208550	OMISSIS	MELE VITO		OMISSIS	35	
428	25380242450	OMISSIS	FORTUNATO RAFFAELE		OMISSIS	35	
429	25380265204	OMISSIS	LOMARTIRE ANTONIO		OMISSIS	35	
430	25380260635	02265690749	MASSERIA ALTEMURA SOCIETA' AGRICOLA A RESPONSABILITA' LIMITATA	ZONIN ANDREA	OMISSIS	35	
431	25380224979	OMISSIS	SIPARIO GIANFRANCO		OMISSIS	35	
432	25380224771	07010770720	AGRIDEC SOCIETA' SEMPLICE	DE CORATO MARCO	OMISSIS	35	
433	25380213642	OMISSIS	TOCCI ANTONIO		OMISSIS	35	
434	25380249380	OMISSIS	STAMERRA STEFANO		OMISSIS	35	
435	25380238524	OMISSIS	ELIA AMLETO		OMISSIS	35	
436	25380240215	OMISSIS	COLUCCIA GIUSEPPE		OMISSIS	35	
437	25380247202	OMISSIS	FESTA FRANCESCO		OMISSIS	35	
438	25380229895	03904630716	AGRIFESTA DI FRANCESCO FESTA E C. SOCIETA' SEMPLICE AGRICOLA	FESTA FRANCESCO	OMISSIS	35	
439	25380237740	08376570720	AGRICOLA SALATINO S.R.L.	SALATINO NICOLA	OMISSIS	35	
440	25380236734	04184410712	DONNA MARIA S.S. SOCIETA' AGRICOLA	COLELLI NICOLA	OMISSIS	35	
441	25380236627	OMISSIS	SANTORO MARCO EMILIO		OMISSIS	35	
442	25380214632	OMISSIS	GRASSO STEFANO		OMISSIS	35	
443	25380212685	OMISSIS	QUATRARO VINCENZO		OMISSIS	35	
444	25380251766	OMISSIS	MONTELLI VITO		OMISSIS	35	
445	25380271012	OMISSIS	PERRUCCI FLAVIO		OMISSIS	35	
446	25380269834	03858760758	SANCHIRICO DI DELL'ANTOGLIETTA GIANLUCA & C. S.S. AGRICOLA	DELL'ANTOGLIETTA GIANLUCA	OMISSIS	35	
447	25380251030	OMISSIS	DINOI PIETRO		OMISSIS	35	
448	25380265311	OMISSIS	PESARE GIOVANNI		OMISSIS	35	
449	25380211992	OMISSIS	LOPRIORE FRANCESCO		OMISSIS	35	
450	25380232618	OMISSIS	PALMIERI COSTANZO		OMISSIS	35	

n.ordine	BARCODE DOMANDA DI SOSTEGNO	CUAA	RICHIEDENTE - DENOMINAZIONE	RAPPRESENTANTE LEGALE	DATA NASCITA RICHIEDENTE / RAPP.LEGALE	PUNTEGGIO DICHIARATO IN DOMANDA di SOSTEGNO	PRIORITA' titolari di ditte individuali e/o rappresentanti legali di società di persone, di capitale, di cooperativa a conduzione femminile
451	25380239092	03567820711	AGRICOLA MARRELLI S.R.L.	SCHIAVULLI LUIGI	OMISSIS	35	
452	25380272481	OMISSIS	GUIDA VINCENZO		OMISSIS	35	
453	25380242559	OMISSIS	CARCHIA ALBERTO		OMISSIS	35	
454	25380214301	03251950154	NISINO - SOCIETA' AGRICOLA SEMPLICE	CONSOLI GIUSEPPE	OMISSIS	35	
455	25380259934	OMISSIS	BARTINO GABRIELE		OMISSIS	35	
456	25380249026	OMISSIS	CERULLO CARMINE		OMISSIS	35	
457	25380271350	OMISSIS	DUGGENTO COSIMO		OMISSIS	35	
458	25380266491	OMISSIS	SARDONE LUIGI		OMISSIS	35	
459	25380244522	OMISSIS	DEPASCALE ANGELO		OMISSIS	35	
460	25380254398	OMISSIS	DI PALMA DOMENICO GERARDO		OMISSIS	35	
461	25380201662	OMISSIS	RIZZI GIUSEPPE		OMISSIS	35	
462	25380221751	06812130729	TENUTA SAN DOMENICO S.S. AGRICOLA DI CASAMASSIMA P. & CHIEPPA R.	CHIEPPA RICCARDINA	OMISSIS	35	
463	25380262169	02617340746	SOCIETA' AGRICOLA FIORE SOCIETA' A RESPONSABILITA' LIMITATA UNIPERSONALE	IAIA LUIGI	OMISSIS	35	
464	25380237435	OMISSIS	DELLIMAURI CARMELO		OMISSIS	35	
465	25380227162	OMISSIS	NUZZACI ROBERTO		OMISSIS	35	
466	25380250842	OMISSIS	FUMARULO FRANCESCO		OMISSIS	35	
467	25380261658	05653810720	AZIENDA SAN ARCANGELO DEI F.LLI LANZETTA VINCENZO & FILIPPO S.N.C	LANZETTA VINCENZO	OMISSIS	35	
468	25380244985	04337360269	FOSS MARAI SOCIETA' AGRICOLA S.S. DI BIASIOTTO ANDREA E FRATELLI	BIASIOTTO ANDREA	OMISSIS	35	
469	25380238433	OMISSIS	DI TACCHIO FRANCESCO		OMISSIS	35	
470	25380235223	OMISSIS	GARGANO ANTONIO		OMISSIS	35	
471	25380263720	OMISSIS	LORENZO VINCENZO		OMISSIS	35	
472	25380250396	OMISSIS	BRIGANTE VIRGILIO		OMISSIS	35	
473	25380257334	OMISSIS	FORLEO SALVATORE		OMISSIS	35	
474	25380267648	05028610755	SOCIETA' AGRICOLA MARTE S.R.L.S.	MARTE ILARIO	OMISSIS	35	
475	25380222692	OMISSIS	MADAGHIELE GIUSEPPE		OMISSIS	35	
476	25380240587	OMISSIS	MANSOLILLO GAETANO		OMISSIS	35	
477	25380210341	OMISSIS	DUGGENTO GREGORIO		OMISSIS	35	
478	25380205119	OMISSIS	LANZO VINCENZO GREGORIO		OMISSIS	35	
479	25380253622	OMISSIS	SANTERAMO ANTONIO		OMISSIS	35	
480	25380216199	OMISSIS	BIANCO LUCIO		OMISSIS	35	

n.ordine	BARCODE DOMANDA DI SOSTEGNO	CUAA	RICHIEDENTE - DENOMINAZIONE	RAPPRESENTANTE LEGALE	DATA NASCITA RICHIEDENTE / RAPP.LEGALE	PUNTEGGIO DICHIARATO IN DOMANDA di SOSTEGNO	PRIORITA' titolari di ditte individuali e/o rappresentanti legali di società di persone, di capitale, di cooperativa a conduzione femminile
481	25380209251	OMISSIS	TERRUSI VITO ANTONIO		OMISSIS	35	
482	25380214277	07546420725	AZ. AGR. TENUTE CHIAROMONTE SOCIETA' SEMPLICE	CHIAROMONTE NICOLA	OMISSIS	35	
483	25380241353	OMISSIS	DEL GROSSO FRANCESCO		OMISSIS	35	
484	25380244506	02453490738	SOCIETA' AGRICOLA LE GROTTE DI SILENO	ROCHIRA RAFFAELE	OMISSIS	35	
485	25380261013	OMISSIS	D'ALFONSO DEL SORDO GIOVANNI FELICE UGO		OMISSIS	35	
486	25380255478	OMISSIS	MASTRICCI PASQUALE		OMISSIS	35	
487	25380255361	OMISSIS	TORNISIELLO GIUSEPPE		OMISSIS	35	
488	25380222635	04050280710	SOCIETA' AGRICOLA F. LLI ANTONIO E FRANCESCO D'ALESSANDRO	D'ALESSANDRO ANTONIO	OMISSIS	35	
489	25380214905	OMISSIS	DE MICHELE DE MICHELE RAFFAELE		OMISSIS	35	
490	25380208006	OMISSIS	DE MARCO RAFFAELE		OMISSIS	35	
491	25380213808	OMISSIS	ZENGA CARMELINO		OMISSIS	35	
492	25380256054	08491921006	AZIENDA AGRICOLA POGGIO LE VOLPI SOCIETA AGRICOLA A R.L.	MERGE' FELICE	OMISSIS	35	
493	25380246444	OMISSIS	BONSEGNA ALESSANDRO		OMISSIS	35	
494	25380268638	04905680759	LE VIGNE DI GIOMAT SOCIETA' A RESPONSABILITA' LIMITATA SEMPLIFICATA	BONSEGNA ALESSANDRO	OMISSIS	35	
495	25380256229	OMISSIS	FIORE ANTONIO		OMISSIS	35	
496	25380252723	OMISSIS	CARLINO TOMMASO PASQUALE		OMISSIS	35	
497	25380219433	08450380723	SOCIETA' AGRICOLA PALOMBARELLO SRL	ZULLO GIOVANNI	OMISSIS	35	
498	25380224037	OMISSIS	BIZZARRO GABRIELE		OMISSIS	35	
499	25380262037	OMISSIS	STAFFIERI ROCCO		OMISSIS	35	
500	25380272325	OMISSIS	TARANTINO ANTONIO SIMONE		OMISSIS	35	
501	25380244662	OMISSIS	TURTURO SALVATORE		OMISSIS	35	
502	25380215068	OMISSIS	PASSARO SAMUELE		OMISSIS	35	
503	25380242807	OMISSIS	FINO GIANFRANCO		OMISSIS	35	
504	25380269487	OMISSIS	PICHIERRI GIUSEPPE		OMISSIS	35	
505	25380257268	OMISSIS	DELLE GROTTAGLIE FRANCESCO		OMISSIS	35	
506	25380219706	OMISSIS	RIZZO ANTONIO		OMISSIS	35	
507	25380243888	OMISSIS	LECCISI PAOLO		OMISSIS	35	
508	25380260452	OMISSIS	STRADA COSIMO		OMISSIS	35	
509	25380227220	OMISSIS	PERSANO RAFFAELE		OMISSIS	35	
510	25380257359	OMISSIS	IACOBAZZI NICOLA		OMISSIS	35	

n.ordine	BARCODE DOMANDA DI SOSTEGNO	CUAA	RICHIEDENTE - DENOMINAZIONE	RAPPRESENTANTE LEGALE	DATA NASCITA RICHIEDENTE / RAPP.LEGALE	PUNTEGGIO DICHIARATO IN DOMANDA di SOSTEGNO	PRIORITA' titolari di ditte individuali e/o rappresentanti legali di società di persone, di capitale, di cooperativa a conduzione femminile
511	25380252863	OMISSIS	SIENA MICHELE		OMISSIS	35	
512	25380219755	OMISSIS	ADDABBO ANTONIO		OMISSIS	35	
513	25380255437	OMISSIS	RICCI PASQUALE		OMISSIS	35	
514	25380202306	OMISSIS	ROBERTO RICCARDO		OMISSIS	35	
515	25380258530	03649380759	FEUDI DI GUAGNANO SRL	RIZZO GIOVANNI VITO	OMISSIS	35	
516	25380272705	OMISSIS	SANTORO CARLO		OMISSIS	35	
517	25380211695	OMISSIS	DIRIENZO ROCCO		OMISSIS	35	
518	25380248713	04313080717	SOCIETA AGRICOLA BUFANO S.S. DI BUFANO ROSARIO	BUFANO ROSARIO	OMISSIS	35	
519	25380246337	OMISSIS	GIORDANO NICOLA		OMISSIS	35	
520	25380245693	03969600752	MEC S.R.L. SOCIETA' AGRICOLA	FRATTINI STEFANO	OMISSIS	35	
521	25380239738	OMISSIS	FAVALE GIUSEPPE		OMISSIS	35	
522	25380247111	OMISSIS	COMMENDATORE MARCELLO		OMISSIS	35	
523	25380223872	OMISSIS	DE DONNO PASQUALE		OMISSIS	35	
524	25380267838	OMISSIS	BOTRUGNO SERGIO		OMISSIS	35	
525	25380202959	OMISSIS	REALE DAMIANO		OMISSIS	35	
526	25380239852	OMISSIS	SERACCA-GUERRIERI ARDITI DI CASTELVETERE GIULIO		OMISSIS	35	
527	25380267861	OMISSIS	STIZZOLI TIZIANO		OMISSIS	35	
528	25380258647	OMISSIS	GUGLIELMI VINCENZO		OMISSIS	35	
529	25380246824	OMISSIS	SELVAGGI ALBERICO		OMISSIS	35	
530	25380258217	02382540744	SOC. AGR. TERRE DEL SOLE SRL	RIZZELLO FRANCO	OMISSIS	35	
531	25380244266	OMISSIS	LATERZA SANTE		OMISSIS	35	
532	25380205812	OMISSIS	MANCA ROMEO		OMISSIS	35	
533	25380248838	02176530745	GRECO SOCIETA' AGRICOLA SRL	GRECO MICHELE	OMISSIS	35	
534	25380240678	OMISSIS	PETRONI PIETRO RICCARDO MARIA		OMISSIS	35	
535	25380255619	OMISSIS	MALORGIO ARCANGELO		OMISSIS	35	
536	25380253762	OMISSIS	BECCI PASQUALE		OMISSIS	35	
537	25380270360	OMISSIS	ESPOSITO GIOVANNI		OMISSIS	35	
538	25380218583	05534120638	AZIENDA AGRICOLA S.LUCIA SAS DI G.& R. PERRONE CAPANO	PERRONE CAPANO ROBERTO	OMISSIS	35	
539	25380269461	OMISSIS	MARINO EMILIO		OMISSIS	35	
540	25380269669	OMISSIS	CATALANO GIACOMO ANTONIO		OMISSIS	35	

n.ordine	BARCODE DOMANDA DI SOSTEGNO	CUAA	RICHIEDENTE - DENOMINAZIONE	RAPPRESENTANTE LEGALE	DATA NASCITA RICHIEDENTE / RAPP.LEGALE	PUNTEGGIO DICHIARATO IN DOMANDA di SOSTEGNO	PRIORITA' titolari di ditte individuali e/o rappresentanti legali di società di persone, di capitale, di cooperativa a conduzione femminile
541	25380272630	OMISSIS	SERINI MICHELE		OMISSIS	35	
542	25380205838	OMISSIS	DE BENEDITTIS SELVAGGI ROBERTO SALVATORE MICHELE		OMISSIS	35	
543	25380254554	OMISSIS	GIANNELLI GIULIO		OMISSIS	35	
544	25380258068	OMISSIS	CAIAFFA DOMENICO		OMISSIS	35	
545	25380213592	03382490757	AZIENDA AGRICOLA ROCCA S. S. SOCIETA' AGRICOLA	ROCCA PAOLO ERNESTO	OMISSIS	35	
546	25380253887	OMISSIS	PALAZZO ORONZO		OMISSIS	35	
547	25380220779	OMISSIS	SANTARELLA DOMENICO		OMISSIS	35	
548	25380269412	OMISSIS	NETTI ROCCO GIUSEPPE		OMISSIS	35	
549	25380206976	OMISSIS	ZECCA MARIO		OMISSIS	35	
550	25380213576	02238280743	SOCIETA' AGRICOLA CRISALIDE S.R.L.	NARDELLI GIOVANNI	OMISSIS	35	
551	25380215241	04843100753	TENUTA LUBELLI SOCIETA' SEMPLICE AGRICOLA	PERRONE FRANCO	OMISSIS	35	
552	25380207370	OMISSIS	SCALERA FRANCESCO		OMISSIS	35	
553	25380210952	OMISSIS	BENOTTO LUIGINO		OMISSIS	35	
554	25380226107	OMISSIS	DELLINO MARIO		OMISSIS	35	
555	25380252475	OMISSIS	BUFANO FRANCESCO		OMISSIS	35	
556	25380216470	OMISSIS	DILERNIA LUIGI		OMISSIS	35	
557	25380203957	OMISSIS	DE SARLO MARIO		OMISSIS	35	
558	25380203692	OMISSIS	ANGELINI LUIGI ANTONIO		OMISSIS	35	
559	25380269891	OMISSIS	MURCIANO ALDO		OMISSIS	35	
560	25380248564	03042980734	SOCIETA' AGRICOLA MASSERIA BORGO DEI TRULLI SOCIETA' CONSORTILE A RESPONSABILITA' LIMITA	MICHELON SERGIO	OMISSIS	35	
561	25380241601	OMISSIS	BUFANO NICOLA		OMISSIS	35	
562	25380255718	OMISSIS	COPPOLA ANTONIO		OMISSIS	35	
563	25380262243	OMISSIS	GUGLIELMI RICCARDO		OMISSIS	35	
564	25380245768	OMISSIS	DE MICHELE PASQUALE		OMISSIS	35	
565	25380231602	OMISSIS	QUARTA GIOVANNI		OMISSIS	35	
566	25380239928	OMISSIS	GRECO ROMALDO		OMISSIS	35	
567	25380203767	02462170735	SOCIETA' AGRICOLA BIORIMA SRL	DI TUORO AMALIA	OMISSIS	35	
568	25380244225	OMISSIS	ELIA PASQUALE		OMISSIS	35	
569	25380245339	OMISSIS	TATULLO LEONARDO		OMISSIS	35	
570	25380254489	OMISSIS	MONOPOLI MATTEO		OMISSIS	35	

n.ordine	BARCODE DOMANDA DI SOSTEGNO	CUAA	RICHIEDENTE - DENOMINAZIONE	RAPPRESENTANTE LEGALE	DATA NASCITA RICHIEDENTE / RAPP.LEGALE	PUNTEGGIO DICHIARATO IN DOMANDA di SOSTEGNO	PRIORITA' titolari di ditte individuali e/o rappresentanti legali di società di persone, di capitale, di cooperativa a conduzione femminile
571	25380201795	OMISSIS	TRIPPA MICHELE		OMISSIS	35	
572	25380266731	05160570759	DONNA IOLANDA S.S. AGRICOLA	MANIERI SALVATORE	OMISSIS	35	
573	25380240389	OMISSIS	DE CASTRO FRANCESCO		OMISSIS	35	
574	25380242047	OMISSIS	LEO VINCENZO		OMISSIS	35	
575	25380264090	OMISSIS	IMPERIALE ANTIMO		OMISSIS	35	
576	25380203643	OMISSIS	LANZO RAIMONDO		OMISSIS	35	
577	25380200953	OMISSIS	FORLEO COSIMO		OMISSIS	35	
578	25380223617	OMISSIS	DI GIORGIO MATTEO		OMISSIS	35	
579	25380207818	OMISSIS	NETTIS GIUSEPPE		OMISSIS	35	
580	25380262748	OMISSIS	BIANCO LEONARDO		OMISSIS	35	
581	25380224524	OMISSIS	SPAGNOLETTI-ZEULI ONOFRIO		OMISSIS	35	
582	25380255387	OMISSIS	ARNO' PASQUALE		OMISSIS	35	
583	25380225356	OMISSIS	ALBANESE GERARDO		OMISSIS	35	
584	25380256237	OMISSIS	CAMPANA LUIGI ROBERTO		OMISSIS	35	
585	25380229283	OMISSIS	SPINA LEONARDO		OMISSIS	35	
586	25380249109	OMISSIS	GIANNARELLI UGO		OMISSIS	35	
587	25380221074	OMISSIS	CASSANO RIPALTA		OMISSIS	30	SI
588	25380252590	OMISSIS	MARINELLI JESSICA		OMISSIS	30	SI
589	25380228913	OMISSIS	SIMONE ANTONELLA		OMISSIS	30	SI
590	25380251469	OMISSIS	MANCARELLI MARIA ELEONORA		OMISSIS	30	SI
591	25380257375	OMISSIS	DIMMITO TERESA		OMISSIS	30	SI
592	25380266517	01826110742	PIETRAFER SOCIETA' COOPERATIVA AGRICOLA	ARDITO TIZIANA	OMISSIS	30	SI
593	25380233756	02484300740	SOCIETA' AGRICOLA MARILU' S.R.L.	RUBINO MARIANGELA	OMISSIS	30	SI
594	25380241270	OMISSIS	MASTROPIETRO SABINA		OMISSIS	30	SI
595	25380227360	OMISSIS	FARETRA MARIA		OMISSIS	30	SI
596	25380250297	OMISSIS	ZINGAROPOLI IVANA		OMISSIS	30	SI
597	25380255585	OMISSIS	LOMARTIRE COSIMA ANNA		OMISSIS	30	SI
598	25380243524	OMISSIS	PALADINO MARZIA ROSA		OMISSIS	30	SI
599	25380218534	OMISSIS	PALESTINI BARBARA		OMISSIS	30	SI
600	25380267283	OMISSIS	SCAGLIOSO TIZIANA		OMISSIS	30	SI

n.ordine	BARCODE DOMANDA DI SOSTEGNO	CUAA	RICHIEDENTE - DENOMINAZIONE	RAPPRESENTANTE LEGALE	DATA NASCITA RICHIEDENTE / RAPP.LEGALE	PUNTEGGIO DICHIARATO IN DOMANDA di SOSTEGNO	PRIORITA' titolari di ditte individuali e/o rappresentanti legali di società di persone, di capitale, di cooperativa a conduzione femminile
601	25380214251	OMISSIS	MILANO MARIA CHIARA		OMISSIS	30	SI
602	25380254612	OMISSIS	GRIMALDI CONCETTA		OMISSIS	30	SI
603	25380234507	OMISSIS	ERRICO MARIA		OMISSIS	30	SI
604	25380222031	OMISSIS	MAURIELLO GIUSEPPINA ANNA		OMISSIS	30	SI
605	25380259512	OMISSIS	PUGLIESE RIPALTA		OMISSIS	30	SI
606	25380222676	OMISSIS	CALAVITA ANNA MARIA		OMISSIS	30	SI
607	25380234770	OMISSIS	TURCO GRAZIA		OMISSIS	30	SI
608	25380226735	OMISSIS	INTERMITE ANNA		OMISSIS	30	SI
609	25380226123	OMISSIS	TATULLO ANNUNZIATA		OMISSIS	30	SI
610	25380255288	OMISSIS	D'ADAMO ANNA		OMISSIS	30	SI
611	25380234143	OMISSIS	INVIDIA SIBILLA		OMISSIS	30	SI
612	25380234473	OMISSIS	LABELLARTE MARIAMICHELA		OMISSIS	30	SI
613	25380201761	OMISSIS	MERO ANGELA		OMISSIS	30	SI
614	25380249166	OMISSIS	SUPERBO RITA		OMISSIS	30	SI
615	25380234374	OMISSIS	DELUCIA MICHELINA		OMISSIS	30	SI
616	25380201621	OMISSIS	LENTINI VINCENZA		OMISSIS	30	SI
617	25380228830	OMISSIS	DELLO TORE LOREDANA		OMISSIS	30	SI
618	25380269388	OMISSIS	LACORTE TONIA		OMISSIS	30	SI
619	25380230703	OMISSIS	MORRA ANTONIA		OMISSIS	30	SI
620	25380272499	OMISSIS	LANGIALONGA ANNA		OMISSIS	30	SI
621	25380254232	OMISSIS	PICCINNI GIUSEPPA		OMISSIS	30	SI
622	25380204542	OMISSIS	TAROLLO ANTONIETTA		OMISSIS	30	SI
623	25380251485	OMISSIS	SCARNERA ANNA RITA		OMISSIS	30	SI
624	25380238110	OMISSIS	PAPANTONIO NICOLETTA		OMISSIS	30	SI
625	25380217437	OMISSIS	MERO MARIA PALMA		OMISSIS	30	SI
626	25380210044	OMISSIS	CAMPANALE MARIA FILOMENA		OMISSIS	30	SI
627	25380242302	OMISSIS	CARNEVALE ROSSANA		OMISSIS	30	SI
628	25380204492	OMISSIS	AGHILAR FILOMENA ADRIANA		OMISSIS	30	SI
629	25380221199	OMISSIS	PALMISANO ANNUNZIATA		OMISSIS	30	SI
630	25380239662	OMISSIS	TARRICONE ANTONIETTA		OMISSIS	30	SI

n.ordine	BARCODE DOMANDA DI SOSTEGNO	CUAA	RICHIEDENTE - DENOMINAZIONE	RAPPRESENTANTE LEGALE	DATA NASCITA RICHIEDENTE / RAPP.LEGALE	PUNTEGGIO DICHIARATO IN DOMANDA di SOSTEGNO	PRIORITA' titolari di ditte individuali e/o rappresentanti legali di società di persone, di capitale, di cooperativa a conduzione femminile
631	25380225950	OMISSIS	DIMMITO ANTONIETTA		OMISSIS	30	SI
632	25380267580	OMISSIS	LASTELLA ROSA		OMISSIS	30	SI
633	25380251048	OMISSIS	FRANZOSO ROSANNA		OMISSIS	30	SI
634	25380262755	OMISSIS	PETITO VINCENZA LOREDANA		OMISSIS	30	SI
635	25380234358	OMISSIS	PAGANO ROBERTA		OMISSIS	30	SI
636	25380204880	OMISSIS	D'ATTIS MICHELINA		OMISSIS	30	SI
637	25380208774	OMISSIS	DI GENNARO GRAZIA		OMISSIS	30	SI
638	25380236767	OMISSIS	MARINARO TERESA		OMISSIS	30	SI
639	25380230562	OMISSIS	DAMBRA ANTONIETTA		OMISSIS	30	SI
640	25380211703	02450430745	ULIVO D'ARGENTO SOC.AGRICOLA DI MIAZZO LEONARDA & C. SAS	MIAZZO LEONARDA	OMISSIS	30	SI
641	25380246097	OMISSIS	D'ETTORRE ANGELA ANNA		OMISSIS	30	SI
642	25380226818	OMISSIS	CARROZZO MARIA ENRICHETTA		OMISSIS	30	SI
643	25380265543	OMISSIS	PUGLIESE ANNA		OMISSIS	30	SI
644	25380229093	OMISSIS	MESSITO MARIA VINCENZA		OMISSIS	30	SI
645	25380263167	OMISSIS	LIGORIO MARIA		OMISSIS	30	SI
646	25380250529	OMISSIS	COLELLA MARIA		OMISSIS	30	SI
647	25380219953	OMISSIS	MANDURINO DIANA		OMISSIS	30	SI
648	25380268984	OMISSIS	MUSARO' ANNA MARIA RITA		OMISSIS	30	SI
649	25380205598	OMISSIS	MICCOLI COSIMINA		OMISSIS	30	SI
650	25380212735	OMISSIS	BRUNO ANGELA		OMISSIS	30	SI
651	25380207636	02404780740	DI BELLO SOCIETA' COOPERATIVA AGRICOLA A R.L.	MISSERE VITA ANTONIA	OMISSIS	30	SI
652	25380271947	OMISSIS	SALINARI ANNA MARIA		OMISSIS	30	SI
653	25380241494	OMISSIS	FEDE MARIA GRAZIA		OMISSIS	30	SI
654	25380270550	OMISSIS	MARANO ANNA		OMISSIS	30	SI
655	25380237609	OMISSIS	MAZZOTTA MARIA TERESA		OMISSIS	30	SI
656	25380238797	OMISSIS	MERO GIUSEPPA		OMISSIS	30	SI
657	25380226727	OMISSIS	TRIPALDI ANNA MARIA		OMISSIS	30	SI
658	25380264264	OMISSIS	DELLIPONTI GRAZIA		OMISSIS	30	SI
659	25380208949	OMISSIS	MUSCOGIURI ANTONIA		OMISSIS	30	SI
660	25380220639	OMISSIS	PICHIERRI ANNA		OMISSIS	30	SI

n.ordine	BARCODE DOMANDA DI SOSTEGNO	CUAA	RICHIEDENTE - DENOMINAZIONE	RAPPRESENTANTE LEGALE	DATA NASCITA RICHIEDENTE / RAPP.LEGALE	PUNTEGGIO DICHIARATO IN DOMANDA di SOSTEGNO	PRIORITA' titolari di ditte individuali e/o rappresentanti legali di società di persone, di capitale, di cooperativa a conduzione femminile
661	25380231198	OMISSIS	MACI GIOVANNA		OMISSIS	30	SI
662	25380250412	OMISSIS	ANDRISANO ELISABETTA		OMISSIS	30	SI
663	25380256286	03200310732	C.A.B. COOPERATIVA AGRICOLA BUCCOLIERO	BUCCOLIERO FEDERICA	OMISSIS	30	
664	25380251303	OMISSIS	CHIANURA PIERO		OMISSIS	30	
665	25380212545	OMISSIS	DURANTE FEDERICO		OMISSIS	30	
666	25380266822	OMISSIS	CICERALE LUIGI		OMISSIS	30	
667	25380207263	OMISSIS	DEPASCALE COSIMO		OMISSIS	30	
668	25380203221	OMISSIS	ABBONDANZA GIANPIERO		OMISSIS	30	
669	25380269321	OMISSIS	BORSCI ANDREA		OMISSIS	30	
670	25380221942	OMISSIS	VALENTINO COSIMINO		OMISSIS	30	
671	25380219219	OMISSIS	LECCE GAETANO		OMISSIS	30	
672	25380268141	OMISSIS	DI MARIA COSIMO		OMISSIS	30	
673	25380223369	OMISSIS	BASILE ANTONIO		OMISSIS	30	
674	25380251626	OMISSIS	GRIMALDI GIORGIO		OMISSIS	30	
675	25380241841	OMISSIS	MALORGIO ANTONIO		OMISSIS	30	
676	25380241973	OMISSIS	PISTILLO DOMENICO		OMISSIS	30	
677	25380243110	OMISSIS	PANICO ANDREA		OMISSIS	30	
678	25380272689	OMISSIS	TARASCO GIACINTO		OMISSIS	30	
679	25380254273	OMISSIS	TURCO ANTONIO		OMISSIS	30	
680	25380246014	OMISSIS	CELINO SALVATORE		OMISSIS	30	
681	25380255635	OMISSIS	LO PAPA ANDREA		OMISSIS	30	
682	25380231610	OMISSIS	IPPOLITO ALESSIO		OMISSIS	30	
683	25380250271	OMISSIS	GRECO SALVATORE		OMISSIS	30	
684	25380208022	OMISSIS	SAN MARTINO GIUSEPPE		OMISSIS	30	
685	25380257433	OMISSIS	BUCCOLIERO GIOVANNI		OMISSIS	30	
686	25380265139	OMISSIS	CATALDO NICOLA		OMISSIS	30	
687	25380241593	OMISSIS	TURCO ANGELO		OMISSIS	30	
688	25380269123	OMISSIS	CASAROLA VITO		OMISSIS	30	
689	25380249349	OMISSIS	PERRONE MARCELLO		OMISSIS	30	
690	25380244357	OMISSIS	PULIERI DAVIDE		OMISSIS	30	

n.ordine	BARCODE DOMANDA DI SOSTEGNO	CUAA	RICHIEDENTE - DENOMINAZIONE	RAPPRESENTANTE LEGALE	DATA NASCITA RICHIEDENTE / RAPP.LEGALE	PUNTEGGIO DICHIARATO IN DOMANDA di SOSTEGNO	PRIORITA' titolari di ditte individuali e/o rappresentanti legali di società di persone, di capitale, di cooperativa a conduzione femminile
691	25380201506	06440940721	EREDI DI CICCO MARIA SOCIET? SEMPLICE AGRICOLA	NARCISO GIANLUCA	OMISSIS	30	
692	25380245834	OMISSIS	DI TUCCIO LUIGI		OMISSIS	30	
693	25380227170	OMISSIS	FRACASSO IVAN		OMISSIS	30	
694	25380269693	OMISSIS	ROMANO MARCO		OMISSIS	30	
695	25380219896	OMISSIS	FERRETTI BARSANOFIO		OMISSIS	30	
696	25380257664	OMISSIS	CERVELLERA DANIELE DOMENICO		OMISSIS	30	
697	25380224466	OMISSIS	CONTE CLAUDIO		OMISSIS	30	
698	25380239761	OMISSIS	RESTA ANTONIO		OMISSIS	30	
699	25380243425	OMISSIS	DI FINO LUIGI		OMISSIS	30	
700	25380226610	01857250748	MASSERIA LI VELI - SOCIETA' AGRICOLA S.R.L.	FALVO ALFREDO	OMISSIS	30	
701	25380225042	02935930723	TORMARESCA SOCIETA' AGRICOLA A RESPONSABILITA' LIMITATA	DONATO GIOVANNI	OMISSIS	30	
702	25380260080	OMISSIS	MOSCARITOLI LEONARDO		OMISSIS	30	
703	25380226453	OMISSIS	LILLO NICOLO'		OMISSIS	30	
704	25380246907	OMISSIS	ERRICO GIUSEPPE		OMISSIS	30	
705	25380267382	OMISSIS	BARBATI EMANUELE NICOLA		OMISSIS	30	
706	25380271327	04168200717	NGA AGRICOLA SRL	LIPSI ANNA	OMISSIS	30	
707	25380205861	OMISSIS	GABELLONE MARCO		OMISSIS	30	
708	25380239696	OMISSIS	ROMANO GIUSEPPE		OMISSIS	30	
709	25380261401	OMISSIS	CALIENDO CIRO SALVATORE		OMISSIS	30	
710	25380249141	02268470743	SOCIETA' COOPERATIVA AGRICOLA SANT'APOLLONIA	SANTORO COSIMO GIOVANNI	OMISSIS	30	
711	25380261252	OMISSIS	MARINI MARIO ANTONELLO		OMISSIS	30	
712	25380200839	OMISSIS	ROSSETTI MIMMO		OMISSIS	30	
713	25380220902	04903680751	VIGNETI DE FALCO SOCIETA' SEMPLICE AGRICOLA	DE FALCO GABRIELE	OMISSIS	30	
714	25380204682	OMISSIS	CURCI ANGELO		OMISSIS	30	
715	25380257482	OMISSIS	MONTALBANO PIETRO		OMISSIS	30	
716	25380250446	OMISSIS	CAPOLONGO MICHELE		OMISSIS	30	
717	25380258274	OMISSIS	LOMARTIRE COSIMO		OMISSIS	30	
718	25380204849	OMISSIS	CAPOGROSSO ALBANO GIUSEPPE		OMISSIS	30	
719	25380201464	OMISSIS	PELLEGRINO MICHELE		OMISSIS	30	
720	25380266624	08502490728	LE TORRI DI PUGLIA SOCIETA' SEMPLICE AGRICOLA	ZINGARELLI VINCENZO	OMISSIS	30	

n.ordine	BARCODE DOMANDA DI SOSTEGNO	CUAA	RICHIEDENTE - DENOMINAZIONE	RAPPRESENTANTE LEGALE	DATA NASCITA RICHIEDENTE / RAPP.LEGALE	PUNTEGGIO DICHIARATO IN DOMANDA di SOSTEGNO	PRIORITA' titolari di ditte individuali e/o rappresentanti legali di società di persone, di capitale, di cooperativa a conduzione femminile
721	25380259595	OMISSIS	ZIZZA GIUSEPPE		OMISSIS	30	
722	25380256195	OMISSIS	DI GIOVINE GIUSEPPE		OMISSIS	30	
723	25380207669	OMISSIS	VECCHIO GIUSEPPE		OMISSIS	30	
724	25380207438	01794940757	SOCIETA' AGRICOLA VALLONE SOCIETA' SEMPLICE	VALLONE FRANCESCO DONATO	OMISSIS	30	
725	25380271707	OMISSIS	CAMARDA FRANCO COSIMO		OMISSIS	30	
726	25380228772	OMISSIS	MANIERI DANIELE		OMISSIS	30	
727	25380207735	OMISSIS	PULIERI COSIMO		OMISSIS	30	
728	25380250719	OMISSIS	DISANTO NICOLA		OMISSIS	30	
729	25380266889	08531840729	AZIENDA AGRICOLA OLEUM S.S. DI CORATELLA MARIA ANTONELLA	CORATELLA MARIA ANTONELLA	OMISSIS	30	
730	25380201936	OMISSIS	CALO' FRANCO		OMISSIS	30	
731	25380238771	OMISSIS	VETRUGNO MARCELLO		OMISSIS	30	
732	25380252798	OMISSIS	NICOLACI MASSIMILIANO		OMISSIS	30	
733	25380204237	OMISSIS	MONTI DONATO		OMISSIS	30	
734	25380223856	OMISSIS	CUCCI ANDREA		OMISSIS	30	
735	25380239175	OMISSIS	CARLUCCI RAFFAELE		OMISSIS	30	
736	25380211794	OMISSIS	FIUME ALBERTO		OMISSIS	30	
737	25380252251	OMISSIS	FALCONE PIETRO		OMISSIS	30	
738	25380248879	OMISSIS	SECCIA ANTONIO		OMISSIS	30	
739	25380260379	OMISSIS	DI FEO CARMINE		OMISSIS	30	
740	25380260296	OMISSIS	ANGELINI PASQUALE		OMISSIS	30	
741	25380261450	OMISSIS	SCARANO STEFANO		OMISSIS	30	
742	25380207834	06795900726	AZIENDA AGRICOLA PASQUALE ZOTTI DEGLI EREDI	STERLICCHIO GIUSEPPE	OMISSIS	30	
743	25380255692	OMISSIS	GIANNOTTA ILARIO		OMISSIS	30	
744	25380243920	OMISSIS	ANGIULLI ANGELO		OMISSIS	30	
745	25380242369	03188700730	TERRAMIA SOCIETA' COOPERATIVA AGRICOLA	D'ELIA MARIA GRAZIA	OMISSIS	30	
746	25380232584	OMISSIS	RICCIATO FRANCESCO		OMISSIS	30	
747	25380240157	OMISSIS	CALO' ANTONIO		OMISSIS	30	
748	25380207537	OMISSIS	RUBINO LUIGI		OMISSIS	30	
749	25380240371	04107960710	AGRILU SOCIETA' AGRICOLA SAS DI RICCI M.R. & C.	RICCI MARIA ROSARIA	OMISSIS	30	
750	25380217841	OMISSIS	TROIA SALVATORE		OMISSIS	30	

n.ordine	BARCODE DOMANDA DI SOSTEGNO	CUAA	RICHIEDENTE - DENOMINAZIONE	RAPPRESENTANTE LEGALE	DATA NASCITA RICHIEDENTE / RAPP.LEGALE	PUNTEGGIO DICHIARATO IN DOMANDA di SOSTEGNO	PRIORITA' titolari di ditte individuali e/o rappresentanti legali di società di persone, di capitale, di cooperativa a conduzione femminile
751	25380222924	OMISSIS	BUBICI GAETANO		OMISSIS	30	
752	25380266327	04187280716	AGRICOLA BUONASSISI SOCIETA' SEMPLICE AGRICOLA	BUONASSISI MICHELE	OMISSIS	30	
753	25380229226	OMISSIS	PICHIERRI MASSIMO		OMISSIS	30	
754	25380245610	OMISSIS	CARUSO MICHELE		OMISSIS	30	
755	25380239829	OMISSIS	ELIA SALVATORE		OMISSIS	30	
756	25380234671	OMISSIS	D'ADDABBO GIUSEPPE		OMISSIS	30	
757	25380270055	OMISSIS	DIMAGLIE FRANCESCO		OMISSIS	30	
758	25380267994	OMISSIS	PARATO COSIMO		OMISSIS	30	
759	25380205523	02528060748	SOCIETA' AGRICOLA TRULLO FLAMINIO DI CIVINO STEFANO,CHIODIN GIANLUIGI,CIVINO FRANCESCO,	CIVINO STEFANO	OMISSIS	30	
760	25380250123	OMISSIS	VENTRIGLIA ANGELO		OMISSIS	30	
761	25380271541	OMISSIS	CICIRETTI DOMENICO		OMISSIS	30	
762	25380245925	OMISSIS	RUBILLO VINCENZO		OMISSIS	30	
763	25380259827	OMISSIS	PIGNATARO MICHELE		OMISSIS	30	
764	25380268018	OMISSIS	AGNUSDEI GIUSEPPE		OMISSIS	30	
765	25380259447	OMISSIS	MORCIANO GIOVANNI		OMISSIS	30	
766	25380267762	OMISSIS	VALENTE GIUSEPPE		OMISSIS	30	
767	25380224938	02632630741	FAMIGLIA PINTO SOCIETA' SEMPLICE AGRICOLA	PINTO COSIMO	OMISSIS	30	
768	25380242724	OMISSIS	LACAITA COSIMO		OMISSIS	30	
769	25380201845	OMISSIS	MATERA LEONARDO		OMISSIS	30	
770	25380251113	OMISSIS	FACCILONGO ANTONIO		OMISSIS	30	
771	25380271715	OMISSIS	PICCIONE ANTONIO		OMISSIS	30	
772	25380243714	OMISSIS	CARBOTTI DAMIANO		OMISSIS	30	
773	25380227204	OMISSIS	ZECCA GIANCARLO		OMISSIS	30	
774	25380226511	OMISSIS	CELOZZI PASQUALE		OMISSIS	30	
775	25380209491	OMISSIS	DURANTE GIUSEPPE		OMISSIS	30	
776	25380239803	OMISSIS	SCHIRINZI SALVATORE		OMISSIS	30	
777	25380228541	OMISSIS	VERDESCA GIUSEPPE		OMISSIS	30	
778	25380214954	OMISSIS	MARINO PIERO		OMISSIS	30	
779	25380207495	OMISSIS	MELE ANTONIO		OMISSIS	30	
780	25380255452	OMISSIS	ZECCA SALVATORE		OMISSIS	30	

n.ordine	BARCODE DOMANDA DI SOSTEGNO	CUAA	RICHIEDENTE - DENOMINAZIONE	RAPPRESENTANTE LEGALE	DATA NASCITA RICHIEDENTE / RAPP.LEGALE	PUNTEGGIO DICHIARATO IN DOMANDA di SOSTEGNO	PRIORITA' titolari di ditte individuali e/o rappresentanti legali di società di persone, di capitale, di cooperativa a conduzione femminile
781	25380266319	OMISSIS	DE CRISTOFARO DEMETRIO LUDOVICO IVAN		OMISSIS	30	
782	25380229085	OMISSIS	DELL'ORZO MAURIZIO		OMISSIS	30	
783	25380232360	OMISSIS	SIENA NICOLA BIAGIO CIRO		OMISSIS	30	
784	25380231578	OMISSIS	MATINO SALVATORE		OMISSIS	30	
785	25380214111	OMISSIS	SCAGLIOSO GAETANO		OMISSIS	30	
786	25380202801	OMISSIS	ZECCA GIORDANO		OMISSIS	30	
787	25380270162	OMISSIS	CLINCA DOMENICO		OMISSIS	30	
788	25380261831	OMISSIS	CAIULO ALESSANDRO		OMISSIS	30	
789	25380204922	03096840735	COOPERATIVA AGRICOLA MERO	MERO GAETANO	OMISSIS	30	
790	25380249042	OMISSIS	MICCOLI MICHELE		OMISSIS	30	
791	25380258902	OMISSIS	CAPURSO VITO FRANCESCO		OMISSIS	30	
792	25380211455	OMISSIS	MILIZIA LEONARDO		OMISSIS	30	
793	25380255056	OMISSIS	DEPASCALE COSIMO		OMISSIS	30	
794	25380270402	OMISSIS	MINAFRA MAURO		OMISSIS	30	
795	25380213600	07611480729	SANTA TAVELLA SOCIETA' SEMPLICE AGRICOLA	LOSITO AGOSTINO	OMISSIS	30	
796	25380201514	OMISSIS	PELLEGRINO GIUSEPPE		OMISSIS	30	
797	25380232725	OMISSIS	LAVINO GIUSEPPE		OMISSIS	30	
798	25380214384	OMISSIS	BUCCOLIERI GIUSEPPE		OMISSIS	30	
799	25380265428	OMISSIS	CARROZZO PASQUALE		OMISSIS	30	
800	25380227147	OMISSIS	FAIENZA MICHELE		OMISSIS	30	
801	25380241460	OMISSIS	SECCIA TOMMASO		OMISSIS	30	
802	25380237344	OMISSIS	LACAITA COSTANTINO		OMISSIS	30	
803	25380238946	OMISSIS	RIPA GIOVANNI		OMISSIS	30	
804	25380205820	OMISSIS	MARRA FRANCESCO		OMISSIS	30	
805	25380242823	OMISSIS	DE PASCALE EMIDIO		OMISSIS	30	
806	25380213113	OMISSIS	DEPASCALE DOMENICO		OMISSIS	30	
807	25380248473	OMISSIS	GIORGINO LEONARDO		OMISSIS	30	
808	25380219490	OMISSIS	PEZZUTO FRANCO		OMISSIS	30	
809	25380244316	OMISSIS	ZINGARIELLO ANTONIO		OMISSIS	30	
810	25380210036	OMISSIS	POLITO GIOVANNI		OMISSIS	30	

n.ordine	BARCODE DOMANDA DI SOSTEGNO	CUAA	RICHIEDENTE - DENOMINAZIONE	RAPPRESENTANTE LEGALE	DATA NASCITA RICHIEDENTE / RAPP.LEGALE	PUNTEGGIO DICHIARATO IN DOMANDA di SOSTEGNO	PRIORITA' titolari di ditte individuali e/o rappresentanti legali di società di persone, di capitale, di cooperativa a conduzione femminile
811	25380258092	OMISSIS	MEZZOLLA ANTONIO		OMISSIS	30	
812	25380268695	OMISSIS	PETRELLI GIOVANNI		OMISSIS	30	
813	25380230356	OMISSIS	DECATALDO TEODORO		OMISSIS	30	
814	25380272184	OMISSIS	SCARPELLO PANCRAZIO		OMISSIS	30	
815	25380223120	OMISSIS	DI MEO SALVATORE		OMISSIS	30	
816	25380242211	OMISSIS	LEO ENZO		OMISSIS	30	
817	25380229143	OMISSIS	MADAGHIELE ANGELO		OMISSIS	30	
818	25380201142	OMISSIS	POZZESSERE PIETRO GIOVANNI		OMISSIS	30	
819	25380234184	OMISSIS	SAMMARCO COSIMO		OMISSIS	30	
820	25380250248	OMISSIS	VERO VITO		OMISSIS	30	
821	25380270576	OMISSIS	SPINA VINCENZO		OMISSIS	30	
822	25380206224	OMISSIS	INVIDIA LUIGI		OMISSIS	30	
823	25380232709	OMISSIS	BALDARO PASQUALE		OMISSIS	30	
824	25380242427	OMISSIS	DINOI PIETRO		OMISSIS	30	
825	25380258688	OMISSIS	FORTUNATO MICHELE		OMISSIS	30	
826	25380255312	OMISSIS	AGOSTINELLI SALVATORE		OMISSIS	30	
827	25380202140	OMISSIS	DIMITRI COSIMO		OMISSIS	30	
828	25380219912	04084840752	TENUTE CONTI LEONE DE CASTRIS S.A.A.R.L.	LEONE DE CASTRIS PIERNICOLA	OMISSIS	30	
829	25380212057	02312700749	MANCA SOCIETA' COOPERATIVA AGRICOLA	MANCA ANGELO	OMISSIS	30	
830	25380262631	01761300746	SOCIETA' AGRICOLA PEZZAVIVA NUOVA - SOCIETA' SEMPLICE	GRECO PIETRO	OMISSIS	30	
831	25380237203	OMISSIS	CALVIELLO NUNZIO		OMISSIS	30	
832	25380253556	OMISSIS	DE SANTIS MICHELE		OMISSIS	30	
833	25380267309	OMISSIS	LEO PAOLO		OMISSIS	30	
834	25380262029	02610910743	SOCIETA' AGRICOLA ARTE E NATURA SOCIETA' A RESPONSABILITA' LIMITATA SEMPLIFICATA	DE FRANCO ANTONIO	OMISSIS	30	
835	25380240256	OMISSIS	BELLINO ANTONIO		OMISSIS	30	
836	25380213634	OMISSIS	PAGLIARA PIETRO ANGELO		OMISSIS	30	
837	25380257631	OMISSIS	CETOLA PASQUALE		OMISSIS	30	
838	25380263597	OMISSIS	FRANZOSO PIETRO SALVATORE		OMISSIS	30	
839	25380247285	04244540714	SOCIETA' AGRICOLA VINOLIO SOCIETA' SEMPLICE	CIANCI SILVANA	OMISSIS	30	
840	25380237526	OMISSIS	PECORARO SALVATORE		OMISSIS	30	

n.ordine	BARCODE DOMANDA DI SOSTEGNO	CUAA	RICHIEDENTE - DENOMINAZIONE	RAPPRESENTANTE LEGALE	DATA NASCITA RICHIEDENTE / RAPP.LEGALE	PUNTEGGIO DICHIARATO IN DOMANDA di SOSTEGNO	PRIORITA' titolari di ditte individuali e/o rappresentanti legali di società di persone, di capitale, di cooperativa a conduzione femminile
841	25380239845	OMISSIS	SANASI GIUSEPPE SALVATORE		OMISSIS	30	
842	25380254810	OMISSIS	INGUSCIO CLAUDIO		OMISSIS	30	
843	25380239506	OMISSIS	FAVALE GIOVANNI		OMISSIS	30	
844	25380260924	OMISSIS	RUSSO ROCCO MARIO		OMISSIS	30	
845	25380224276	OMISSIS	SANTORO ANSELMO		OMISSIS	30	
846	25380220845	OMISSIS	CAGNAZZO ANTONIO SALVATORE		OMISSIS	30	
847	25380234127	OMISSIS	CILIBERTI DAMIANO SALVATORE		OMISSIS	30	
848	25380203163	OMISSIS	FRASCINA ANTONIO		OMISSIS	30	
849	25380244118	OMISSIS	CONVERTINI ELIO		OMISSIS	30	
850	25380234515	OMISSIS	LORENZO FRANCESCO		OMISSIS	30	
851	25380244167	OMISSIS	DINOI ANTONIO		OMISSIS	30	
852	25380226339	OMISSIS	GUGLIELMI EMANUELE		OMISSIS	30	
853	25380269586	OMISSIS	BUCCOLIERO GIOVANNI		OMISSIS	30	
854	25380269602	OMISSIS	CAFORIO GIOVANNI		OMISSIS	30	
855	25380244373	OMISSIS	DI FOGGIA LEONARDO		OMISSIS	30	
856	25380218997	OMISSIS	LATORRE GIUSEPPE		OMISSIS	30	
857	25380220860	OMISSIS	BRUNO ANTONIO PIERLUIGI		OMISSIS	30	
858	25380242757	OMISSIS	ERROI MARIO		OMISSIS	30	
859	25380202066	OMISSIS	BAIO COSIMO DOMENICO		OMISSIS	30	
860	25380234564	OMISSIS	GRECO CARMINE		OMISSIS	30	
861	25380254737	OMISSIS	FUMARULO COSIMO DAMIANO		OMISSIS	30	
862	25380202694	OMISSIS	QUARTA SALVATORE		OMISSIS	30	
863	25380201860	OMISSIS	MARUCCI COSIMO DAMIANO		OMISSIS	30	
864	25380218872	03414690754	AZIENDA AGRARIA DUCA CARLO GUARINI S.S. AGRICOLA	GUARINI GIOVAN BATTISTA	OMISSIS	30	
865	25380232493	OMISSIS	GIORGINO SALVATORE		OMISSIS	30	
866	25380214541	OMISSIS	DE PASQUALE CARLO		OMISSIS	30	
867	25380249695	OMISSIS	DE LUCA PIERO		OMISSIS	30	
868	25380217213	OMISSIS	BUCCOLIERO COSIMO DAMIANO SANTO		OMISSIS	30	
869	25380254687	02225980743	MESSAPICA SOCIETA' COOPERATIVA AGRICOLA	MICCOLI VINCENZO	OMISSIS	30	
870	25380271723	02526180746	BARBUZZI SOCIETA' COOPERATIVA AGRICOLA	PAGANO MARCO	OMISSIS	30	

n.ordine	BARCODE DOMANDA DI SOSTEGNO	CUAA	RICHIEDENTE - DENOMINAZIONE	RAPPRESENTANTE LEGALE	DATA NASCITA RICHIEDENTE / RAPP.LEGALE	PUNTEGGIO DICHIARATO IN DOMANDA di SOSTEGNO	PRIORITA' titolari di ditte individuali e/o rappresentanti legali di società di persone, di capitale, di cooperativa a conduzione femminile
871	25380261773	OMISSIS	GUERRIERI GIUSEPPE		OMISSIS	30	
872	25380243854	OMISSIS	MAROTTA PIETRO		OMISSIS	30	
873	25380259694	OMISSIS	RIZZO SALVATORE		OMISSIS	30	
874	25380263506	OMISSIS	PRESTA GIOVANNI		OMISSIS	30	
875	25380213154	OMISSIS	MONACO ANTONIO		OMISSIS	30	
876	25380245669	OMISSIS	PATETTA LEONARDO		OMISSIS	30	
877	25380265360	OMISSIS	SCRETI COSIMO		OMISSIS	30	
878	25380247574	02308930748	RURALIA SOCIETA' AGRICOLA S.R.L.	SAVINO ALBERTO	OMISSIS	30	
879	25380222627	OMISSIS	POLITO CROCEFISSO		OMISSIS	30	
880	25380262110	OMISSIS	DE MAURO PANCRAZIO		OMISSIS	30	
881	25380247822	OMISSIS	D'AYALA VALVA ARTURO		OMISSIS	30	
882	25380232485	04183370719	IADAROLA & C. SOCIETA' AGRICOLA SRL	IADAROLA PASQUALE	OMISSIS	30	
883	25380263993	OMISSIS	FEDERICO RODOLFO		OMISSIS	30	
884	25380238896	01727880740	SOCIETA' AGRICOLA SONTUOSO ANTONIO DI SONTUOSO GIACOMO E SONTUOSO ROBERTO S.S.	SONTUOSO GIACOMO	OMISSIS	30	
885	25380259686	OMISSIS	TAFURO PANCRAZIO		OMISSIS	30	
886	25380236189	02511640746	SOCIETA' AGRICOLA SAN COSIMO SRL	GHISLIERI MICHELE	OMISSIS	30	
887	25380255817	OMISSIS	FUMARULO NICOLA		OMISSIS	30	
888	25380237617	OMISSIS	SAMMARCO GREGORIO		OMISSIS	30	
889	25380247863	OMISSIS	D'AYALA VALVA MARIO		OMISSIS	30	
890	25380245008	OMISSIS	DAMICIS GIUSEPPE COSIMO		OMISSIS	30	
891	25380217353	OMISSIS	DUGGENTO MICHELE		OMISSIS	30	
892	25380268919	OMISSIS	DE MAURO ANTONIO		OMISSIS	30	
893	25380202744	OMISSIS	PATRUNO COSIMO		OMISSIS	30	
894	25380237294	OMISSIS	BRIGANTI GIUSEPPE ANTONIO		OMISSIS	30	
895	25380239779	OMISSIS	DELLO IACO ERGILIO		OMISSIS	30	
896	25380201738	OMISSIS	VAGALI GIUSEPPE		OMISSIS	30	
897	25380242542	OMISSIS	MERO GIOVANNI		OMISSIS	30	
898	25380205267	OMISSIS	RIZZO DOMENICO		OMISSIS	30	
899	25380203155	OMISSIS	MALORGIO COSIMO LORENZO		OMISSIS	30	
900	25380252947	02934170735	TERRE DEL PRIMITIVO SOC.COOP.AGRICOLA	POLITO ANTONIO	OMISSIS	30	

n.ordine	BARCODE DOMANDA DI SOSTEGNO	CUAA	RICHIEDENTE - DENOMINAZIONE	RAPPRESENTANTE LEGALE	DATA NASCITA RICHIEDENTE / RAPP.LEGALE	PUNTEGGIO DICHIARATO IN DOMANDA di SOSTEGNO	PRIORITA' titolari di ditte individuali e/o rappresentanti legali di società di persone, di capitale, di cooperativa a conduzione femminile
901	25380208048	OMISSIS	TAURINO VINCENZO		OMISSIS	30	
902	25380201605	OMISSIS	ERARIO ANGELO		OMISSIS	30	
903	25380231479	OMISSIS	TATULLO SALVATORE		OMISSIS	30	
904	25380260585	OMISSIS	LACAITA PASQUALE ANTONIO		OMISSIS	30	
905	25380237633	OMISSIS	BLASI COSIMO		OMISSIS	30	
906	25380218427	OMISSIS	SEMERARO LUCIA		OMISSIS	25	SI
907	25380246279	OMISSIS	DE SANTIS LEANDRA		OMISSIS	25	SI
908	25380225067	OMISSIS	RUTIGLIANO TEODORA		OMISSIS	25	SI
909	25380270238	OMISSIS	DE GIOVANNI SIMONA		OMISSIS	25	SI
910	25380218716	OMISSIS	PISANO' TECLA EGLE		OMISSIS	25	SI
911	25380229580	OMISSIS	FARETRA ROSA		OMISSIS	25	SI
912	25380206729	OMISSIS	GRABOWSKA IRENA		OMISSIS	25	SI
913	25380255684	OMISSIS	PERSANO MARIA DORIS		OMISSIS	25	SI
914	25380204401	OMISSIS	DI MATTINA ROBERTA MARIA		OMISSIS	25	SI
915	25380219524	OMISSIS	SANASI GENOVEFFA		OMISSIS	25	SI
916	25380239142	OMISSIS	ARGENTIERO ANNA MARIA		OMISSIS	25	SI
917	25380226826	OMISSIS	GIULIANO LUCIA		OMISSIS	25	SI
918	25380245891	OMISSIS	DURANTE MARIA DOLORES		OMISSIS	25	SI
919	25380201837	OMISSIS	D'ALESSIO MARIA LUISA		OMISSIS	25	SI
920	25380214087	OMISSIS	STEFANACHI MICHELINA		OMISSIS	25	SI
921	25380223534	OMISSIS	PRETE CHIARA		OMISSIS	25	SI
922	25380217015	02357220710	DE.MA. DEI F.LLI DE MATTEO VINCENZO E LUIGI SOC. AGRICOLA S.S.	DE MATTEO MARIO	OMISSIS	25	
923	25380221421	02428870717	IL VIGNALE DI DEMAIO E F.LLI DE MATTEO SOCIETA'AGRICOLA S.S.	DE MATTEO MARIO	OMISSIS	25	
924	25380260437	OMISSIS	PERRONE ANDREA		OMISSIS	25	
925	25380272358	OMISSIS	CALIA ALESSANDRO		OMISSIS	25	
926	25380244647	OMISSIS	DE SANTIS GABRIELE ANTONIO		OMISSIS	25	
927	25380216173	OMISSIS	CAVALIERI ANDREA MARIA		OMISSIS	25	
928	25380265246	OMISSIS	MASTRAPASQUA SEBASTIANO		OMISSIS	25	
929	25380271525	02271050748	POLINIO SOCIETA' COOPERATIVA AGRICOLA	RICCHIUTI COSIMO	OMISSIS	25	
930	25380244878	OMISSIS	DE LORENZO CARMINE		OMISSIS	25	

n.ordine	BARCODE DOMANDA DI SOSTEGNO	CUAA	RICHIEDENTE - DENOMINAZIONE	RAPPRESENTANTE LEGALE	DATA NASCITA RICHIEDENTE / RAPP.LEGALE	PUNTEGGIO DICHIARATO IN DOMANDA di SOSTEGNO	PRIORITA' titolari di ditte individuali e/o rappresentanti legali di società di persone, di capitale, di cooperativa a conduzione femminile
931	25380213915	OMISSIS	D'AGOSTINO TONI ANGELO		OMISSIS	25	
932	25380237484	OMISSIS	GIOFFREDA PIERPAOLO		OMISSIS	25	
933	25380241395	OMISSIS	PAPARELLA LEONARDO		OMISSIS	25	
934	25380255353	OMISSIS	PIGNATARO LEONARDO		OMISSIS	25	
935	25380244852	02844290730	DE PADOVA FRANCESCO SOCIETA' AGRICOLA SS	DE PADOVA PIERANGELA	OMISSIS	25	
936	25380227113	OMISSIS	MONTINARI TONIO		OMISSIS	25	
937	25380218393	OMISSIS	PALADINO MASSIMILIANO		OMISSIS	25	
938	25380227030	03708820752	CHIRIVI' COOP.VA AGRICOLA A R.L.	CHIRIVI' MARCELLO	OMISSIS	25	
939	25380257995	OMISSIS	TAVOLARO CIRO		OMISSIS	25	
940	25380228905	OMISSIS	COLETTA MARIO		OMISSIS	25	
941	25380239381	OMISSIS	CARBOTTI GIOVANNI		OMISSIS	25	
942	25380228285	OMISSIS	GENNARO SALVATORE		OMISSIS	25	
943	25380242880	OMISSIS	ZECCA ANTONIO POMPILIO		OMISSIS	25	
944	25380213139	91093120722	AGRICOLA BARBIERI SOC. SEMPLICE AGRICOLA	BARBIERI MARIAGRAZIA	OMISSIS	25	
945	25380243680	OMISSIS	GRAVILI GIANLUCA		OMISSIS	25	
946	25380209715	OMISSIS	VECCHIO GIANFRANCO		OMISSIS	25	
947	25380259033	OMISSIS	FANELLI DOMENICO		OMISSIS	25	
948	25380242583	OMISSIS	CAMPAGNA PANCRAZIO		OMISSIS	25	
949	25380226834	OMISSIS	DURANTE GIOVANNI		OMISSIS	25	
950	25380266772	OMISSIS	ZECCA ROCCO		OMISSIS	25	
951	25380234598	OMISSIS	CORALLO PANTALEO		OMISSIS	25	
952	25380258399	OMISSIS	RICCHIUTI TONINO		OMISSIS	25	
953	25380208691	OMISSIS	SAPONARO SANDRO		OMISSIS	25	
954	25380255866	OMISSIS	BONSEGNA FRANCO		OMISSIS	25	
955	25380246675	OMISSIS	LANDOLFO SALVATORE		OMISSIS	25	
956	25380231628	OMISSIS	ROLLO VITO		OMISSIS	25	
957	25380214194	OMISSIS	DELLOMONACO ANTONIO CARMELO		OMISSIS	25	
958	25380215076	OMISSIS	CIRIELLO VITO		OMISSIS	25	
959	25380220647	OMISSIS	BERNARDI PIETRO ANTONIO		OMISSIS	25	
960	25380246576	OMISSIS	BELLANOVA GIOVANNI		OMISSIS	25	

n.ordine	BARCODE DOMANDA DI SOSTEGNO	CUAA	RICHIEDENTE - DENOMINAZIONE	RAPPRESENTANTE LEGALE	DATA NASCITA RICHIEDENTE / RAPP.LEGALE	PUNTEGGIO DICHIARATO IN DOMANDA di SOSTEGNO	PRIORITA' titolari di ditte individuali e/o rappresentanti legali di società di persone, di capitale, di cooperativa a conduzione femminile
961	25380255379	OMISSIS	IANNE GIOVANNI		OMISSIS	25	
962	25380233921	03695650758	AURORA F.LLI ZECCA - SOCIETA' COOPERATIVA AGRICOLA	ZECCA ANTONIO	OMISSIS	25	
963	25380252970	OMISSIS	CALCAGNILE GIANCARLO		OMISSIS	25	
964	25380222742	02550340745	SOCIETA' COOPERATIVA AGRICOLA IL RISVEGLIO DELLA NOSTRA TERRA	D'URSO SALVATORE	OMISSIS	25	
965	25380226354	OMISSIS	DE GREGORIO DAMIANO		OMISSIS	25	
966	25380203056	OMISSIS	MASSA VALERIO		OMISSIS	25	
967	25380234101	OMISSIS	BECCI GIUSEPPE		OMISSIS	25	
968	25380228897	OMISSIS	FRISENDA COSIMO		OMISSIS	25	
969	25380257136	OMISSIS	TUMOLO ROCCO MARIO		OMISSIS	25	
970	25380244407	OMISSIS	TAURINO GIUSEPPE		OMISSIS	25	
971	25380270451	OMISSIS	FONTANA COSIMO		OMISSIS	25	
972	25380222643	02270060748	SOC. COOP. AGRICOLA RINASCITA DEL SALENTO	SCHIENA GIUSEPPE	OMISSIS	25	
973	25380239811	OMISSIS	POLITO GIOVANNI		OMISSIS	25	
974	25380255593	OMISSIS	NIGRO VINCENZO		OMISSIS	25	
975	25380253218	OMISSIS	INTERMITE CIRO GENNARO		OMISSIS	25	
976	25380222973	OMISSIS	MORLEO GIOVANNI PIETRO		OMISSIS	25	
977	25380228707	02993140736	EREDI DI GIUSEPPE CIRACI'	CIRACI' ROSA MICHELA	OMISSIS	25	
978	25380271590	02428640748	RICCHIUTI ANTONIO AZIENDA AGRICOLA SOCIETA' A RESPONSABILITA' LIMITATA SEMPLIFICATA	RICCHIUTI ANTONIO	OMISSIS	25	
979	25380251022	OMISSIS	CAMPANELLA FRANCESCO		OMISSIS	25	
980	25380241916	OMISSIS	CAPUTO GAETANO		OMISSIS	25	
981	25380268976	03431950710	SOCIETA' AGRICOLA SEMPLICE B.E B. ANTICA TENUTA DI BONFITTO ANTONIO MICHELE E MICHELINO	BONFITTO ANTONIO MICHELE	OMISSIS	25	
982	25380240447	OMISSIS	PASSARELLI VITO		OMISSIS	25	
983	25380254547	OMISSIS	ALEMANNO GIOVANNI ANTONIO		OMISSIS	25	
984	25380232733	OMISSIS	APRILE LUIGI ALFREDO		OMISSIS	25	
985	25380258373	OMISSIS	DIMONOPOLI MARTINO		OMISSIS	25	
986	25380231594	OMISSIS	TRONO CARLO		OMISSIS	25	
987	25380249737	00949790729	CARVINEA SRL	DI MARIA GIUSEPPE	OMISSIS	25	
988	25380256443	OMISSIS	LANDOLFO SOFIA ASSUNTA		OMISSIS	20	SI
989	25380227972	OMISSIS	PALOMBELLA FRANCESCA		OMISSIS	20	SI
990	25380260429	OMISSIS	PAMPO SERENA		OMISSIS	20	SI

n.ordine	BARCODE DOMANDA DI SOSTEGNO	CUAA	RICHIEDENTE - DENOMINAZIONE	RAPPRESENTANTE LEGALE	DATA NASCITA RICHIEDENTE / RAPP.LEGALE	PUNTEGGIO DICHIARATO IN DOMANDA di SOSTEGNO	PRIORITA' titolari di ditte individuali e/o rappresentanti legali di società di persone, di capitale, di cooperativa a conduzione femminile
991	25380241627	OMISSIS	NOTARANGELO EMANUELA		OMISSIS	20	SI
992	25380250982	OMISSIS	BOCCUNI NICOLETTA		OMISSIS	20	SI
993	25380265923	OMISSIS	MARINACI ANTONELLA		OMISSIS	20	SI
994	25380239571	OMISSIS	MASSARI MARILENA		OMISSIS	20	SI
995	25380211802	OMISSIS	PIGNATELLA MARIA GRAZIA		OMISSIS	20	SI
996	25380237393	OMISSIS	NISTRI MARGHERITA		OMISSIS	20	SI
997	25380204260	OMISSIS	GRECO KATIA		OMISSIS	20	SI
998	25380243201	OMISSIS	SANTORO ELENA		OMISSIS	20	SI
999	25380250560	OMISSIS	DE MARCO EMANUELA		OMISSIS	20	SI
1000	25380243177	OMISSIS	GIGANTESCO STEFANIA		OMISSIS	20	SI
1001	25380251386	OMISSIS	DEFAZIO CLAUDIA		OMISSIS	20	SI
1002	25380261583	OMISSIS	LADOGANA DANIELA		OMISSIS	20	SI
1003	25380258886	OMISSIS	ZECCA ANNA		OMISSIS	20	SI
1004	25380220522	OMISSIS	VINCI FLORA		OMISSIS	20	SI
1005	25380215035	02252390741	SGCL VINI SRL - SOCIETA' AGRICOLA	LONGO MARIA	OMISSIS	20	SI
1006	25380257102	OMISSIS	PIGNATELLA ANGELA		OMISSIS	20	SI
1007	25380243219	OMISSIS	MONTELEONE LINA		OMISSIS	20	SI
1008	25380261369	OMISSIS	MARINELLI MARIA		OMISSIS	20	SI
1009	25380242393	OMISSIS	CAROPPI ANGELA		OMISSIS	20	SI
1010	25380255460	OMISSIS	D'AGOSTINO ANNA MARIA		OMISSIS	20	SI
1011	25380269107	OMISSIS	MONDELLI TERESA		OMISSIS	20	SI
1012	25380237724	OMISSIS	CARRIERI FRANCESCA		OMISSIS	20	SI
1013	25380214558	OMISSIS	TREVISI DANIELA		OMISSIS	20	SI
1014	25380235272	OMISSIS	QUARANTA SILVANA		OMISSIS	20	SI
1015	25380245313	OMISSIS	FABBIANO ROSARIA		OMISSIS	20	SI
1016	25380245081	OMISSIS	PIZZALEO PIETRINA		OMISSIS	20	SI
1017	25380251642	OMISSIS	CATANESE LUCIA		OMISSIS	20	SI
1018	25380268240	OMISSIS	MANCINO MARIA LIDIA		OMISSIS	20	SI
1019	25380232576	OMISSIS	ARNO' SOFIA		OMISSIS	20	SI
1020	25380201969	OMISSIS	ANTONUCCI ANNA ANTONIA		OMISSIS	20	SI

n.ordine	BARCODE DOMANDA DI SOSTEGNO	CUAA	RICHIEDENTE - DENOMINAZIONE	RAPPRESENTANTE LEGALE	DATA NASCITA RICHIEDENTE / RAPP.LEGALE	PUNTEGGIO DICHIARATO IN DOMANDA di SOSTEGNO	PRIORITA' titolari di ditte individuali e/o rappresentanti legali di società di persone, di capitale, di cooperativa a conduzione femminile
1021	25380216595	OMISSIS	VILLANI MARIA RITA		OMISSIS	20	SI
1022	25380219615	04793750755	AZIENDA AGRARIA CASTELLO FRISARI SOCIETA' SEMPLICE AGRICOLA	GUARINI ROBERTO	OMISSIS	20	
1023	25380262250	OMISSIS	FEDELE COSIMO		OMISSIS	20	
1024	25380258084	OMISSIS	CARROZZO COSIMO		OMISSIS	20	
1025	25380265253	02839350739	PINZIMONIO DI DISTRATIS GIOVANNI & C. SOCIETA' SEMPLICE	DISTRATIS GIOVANNI	OMISSIS	20	
1026	25380260197	OMISSIS	CAGNAZZO PAOLO		OMISSIS	20	
1027	25380219300	OMISSIS	MAZZEO ANDREA		OMISSIS	20	
1028	25380263332	OMISSIS	MAIORANO PASQUALE		OMISSIS	20	
1029	25380269784	OMISSIS	DE SANTIS GIANFRANCO		OMISSIS	20	
1030	25380255189	OMISSIS	GRILLO ANTONIO		OMISSIS	20	
1031	25380242344	OMISSIS	TURCO GIOVANNI		OMISSIS	20	
1032	25380242336	OMISSIS	PAGANO COSIMO		OMISSIS	20	
1033	25380271863	OMISSIS	CAFORIO GIOVANNI LUCA		OMISSIS	20	
1034	25380216736	OMISSIS	DIMODUGNO MICHELE		OMISSIS	20	
1035	25380203023	OMISSIS	MAGLIE PIETRO		OMISSIS	20	
1036	25380203296	OMISSIS	ELETTO MARCELLO		OMISSIS	20	
1037	25380261807	OMISSIS	GIANFREDA FRANCESCO		OMISSIS	20	
1038	25380261419	OMISSIS	PRINCIPALE GIOVANNI		OMISSIS	20	
1039	25380264306	OMISSIS	TATULLO GIANPIERO		OMISSIS	20	
1040	25380217270	OMISSIS	FIORE FRANCESCO		OMISSIS	20	
1041	25380243011	OMISSIS	GRANIERI PIETRO		OMISSIS	20	
1042	25380248341	OMISSIS	ZECCA ROBERTO		OMISSIS	20	
1043	25380261716	OMISSIS	LOPOLITO ANTONIO		OMISSIS	20	
1044	25380224219	02548400734	SOCIETA' AGRICOLA LAMA DI ROSE S.S.	TAGLIENTE MARIO	OMISSIS	20	
1045	25380261229	OMISSIS	QUARTA COSIMO SALVATORE		OMISSIS	20	
1046	25380252285	OMISSIS	RICCO SAVERIO		OMISSIS	20	
1047	25380269404	OMISSIS	MARIGGIO' GIOVANNI		OMISSIS	20	
1048	25380241510	OMISSIS	MALETESTA VINCENZO		OMISSIS	20	
1049	25380231503	OMISSIS	CIRCELLI DOMENICO		OMISSIS	20	
1050	25380254448	OMISSIS	GISO PASQUALE		OMISSIS	20	

n.ordine	BARCODE DOMANDA DI SOSTEGNO	CUAA	RICHIEDENTE - DENOMINAZIONE	RAPPRESENTANTE LEGALE	DATA NASCITA RICHIEDENTE / RAPP.LEGALE	PUNTEGGIO DICHIARATO IN DOMANDA di SOSTEGNO	PRIORITA' titolari di ditte individuali e/o rappresentanti legali di società di persone, di capitale, di cooperativa a conduzione femminile
1051	25380232501	OMISSIS	MANCA GIANPIERO		OMISSIS	20	
1052	25380261740	OMISSIS	LATORRE GIOVANNI		OMISSIS	20	
1053	25380237641	OMISSIS	TRIPALDI GIUSEPPE		OMISSIS	20	
1054	25380201183	OMISSIS	LEO PASQUALE		OMISSIS	20	
1055	25380245065	OMISSIS	MOCCIA VINCENZO		OMISSIS	20	
1056	25380245586	OMISSIS	SAMPIETRO COSIMO		OMISSIS	20	
1057	25380246899	OMISSIS	GALEANO SALVATORE		OMISSIS	20	
1058	25380257920	OMISSIS	STELLA PAOLO		OMISSIS	20	
1059	25380243508	OMISSIS	PRESICCI AMBROGIO		OMISSIS	20	
1060	25380212669	OMISSIS	DURANTE ENRICO FRANCESCO		OMISSIS	20	
1061	25380271509	OMISSIS	MEMBOLA TEODORO		OMISSIS	20	
1062	25380247475	OMISSIS	CAVALLO COSIMO		OMISSIS	20	
1063	25380242492	OMISSIS	ROBERTO SALVATORE		OMISSIS	20	
1064	25380223625	06565790729	SOCIETA' AGRICOLA TERRE DI SAN VITO	DELLINO LUCIA	OMISSIS	20	
1065	25380261765	OMISSIS	MARINELLI GIORGIO		OMISSIS	20	
1066	25380252327	OMISSIS	ZITO COSIMO RAFFAELE		OMISSIS	20	
1067	25380205085	06290560728	OLIMPIA SOCIETA' AGRICOLA SOCIETA' SEMPLICE IN FORMA ABBREVIATA OLIMPIA SOCIETA' AGRICO	PINTO DONATO	OMISSIS	20	
1068	25380250149	OMISSIS	MORISCO DOMENICO		OMISSIS	20	
1069	25380260809	02621250741	AGRICOLA MONTI SOCIETA' A RESPONSABILITA' LIMITATA SEMPLIFICATA UNIPERSONALE	LANDOLFA SANTO	OMISSIS	20	
1070	25380253903	OMISSIS	LATORRE DAMIANO		OMISSIS	20	
1071	25380255627	OMISSIS	ANTONAZZO GAETANO		OMISSIS	20	
1072	25380223096	OMISSIS	ZECCA VALERIO		OMISSIS	20	
1073	25380243193	OMISSIS	DROGO VALENTINO		OMISSIS	20	
1074	25380271871	OMISSIS	D'ELIA COSIMO		OMISSIS	20	
1075	25380258589	OMISSIS	DE MONTE COSIMO		OMISSIS	20	
1076	25380251964	OMISSIS	FIORE GIUSEPPE		OMISSIS	20	
1077	25380246535	OMISSIS	MARINO' DOMENICO		OMISSIS	20	
1078	25380235397	OMISSIS	LITTA GIUSEPPE NATALE		OMISSIS	20	
1079	25380242245	OMISSIS	PESARE NICOLA		OMISSIS	20	
1080	25380242575	OMISSIS	SCHIAVONE PAOLO		OMISSIS	20	

n.ordine	BARCODE DOMANDA DI SOSTEGNO	CUAA	RICHIEDENTE - DENOMINAZIONE	RAPPRESENTANTE LEGALE	DATA NASCITA RICHIEDENTE / RAPP.LEGALE	PUNTEGGIO DICHIARATO IN DOMANDA di SOSTEGNO	PRIORITA' titolari di ditte individuali e/o rappresentanti legali di società di persone, di capitale, di cooperativa a conduzione femminile
1081	25380255775	OMISSIS	SAMMARCO ANTONIO BONAVENTURA		OMISSIS	20	
1082	25380244951	OMISSIS	ERARIO GREGORIO		OMISSIS	20	
1083	25380240397	OMISSIS	ERARIO BRUNO		OMISSIS	20	
1084	25380220696	OMISSIS	DI MAGGIO ANGELO		OMISSIS	20	
1085	25380254935	OMISSIS	TUMOLO GIUSEPPE		OMISSIS	20	
1086	25380213881	OMISSIS	DI MAGGIO GIOVANNI FEDELE		OMISSIS	20	
1087	25380260601	OMISSIS	TONDO ILEANIA		OMISSIS	15	SI
1088	25380260122	OMISSIS	ZECCA MARIA ANTONIA		OMISSIS	15	SI
1089	25380265600	OMISSIS	DE RITA LEONARDA		OMISSIS	15	SI
1090	25380260320	OMISSIS	FRISENDA MARIA		OMISSIS	15	SI
1091	25380231727	OMISSIS	ARIANO MARIA IMMACOLATA		OMISSIS	15	SI
1092	25380211752	OMISSIS	COSTA MARIA VINCENZA		OMISSIS	15	SI
1093	25380245909	OMISSIS	RIZZO GIUSEPPA		OMISSIS	15	SI
1094	25380256344	OMISSIS	FLORA PASQUALE		OMISSIS	15	
1095	25380213501	06089490723	SOCIETA' AGRICOLA D'ALESSANDRO S.S.	D'ALESSANDRO ANGELA	OMISSIS	15	
1096	25380249984	OMISSIS	PALADINI SALVATORE		OMISSIS	15	
1097	25380251550	OMISSIS	TARANTINO GIUSEPPE		OMISSIS	15	
1098	25380252020	OMISSIS	MARAGLIULO ROCCO		OMISSIS	15	
1099	25380248200	OMISSIS	LECCISO RAFFAELE		OMISSIS	15	
1100	25380261849	OMISSIS	PERRONE REALINO FABIO		OMISSIS	15	
1101	25380255676	OMISSIS	SCHIDO ANTONIO		OMISSIS	15	
1102	25380252376	OMISSIS	TRAMACERE MASSIMO		OMISSIS	15	
1103	25380255130	OMISSIS	CAPUTO ANTONIO PASQUALE		OMISSIS	15	
1104	25380255759	OMISSIS	POLITANO GIUSEPPE		OMISSIS	15	
1105	25380258340	OMISSIS	LANDOLFO ANTONIO COSIMO		OMISSIS	15	
1106	25380256682	OMISSIS	MARTINA PIETRO		OMISSIS	15	
1107	25380212917	OMISSIS	CICCONE ANTONIO		OMISSIS	15	
1108	25380272309	OMISSIS	VERDESCA ROCCO		OMISSIS	15	
1109	25380217668	OMISSIS	CARONE GIUSEPPE		OMISSIS	15	
1110	25380261435	OMISSIS	MANDRILLO COSIMO		OMISSIS	15	

n.ordine	BARCODE DOMANDA DI SOSTEGNO	CUAA	RICHIEDENTE - DENOMINAZIONE	RAPPRESENTANTE LEGALE	DATA NASCITA RICHIEDENTE / RAPP.LEGALE	PUNTEGGIO DICHIARATO IN DOMANDA di SOSTEGNO	PRIORITA' titolari di ditte individuali e/o rappresentanti legali di società di persone, di capitale, di cooperativa a conduzione femminile
1111	25380271673	OMISSIS	GIANNETTA SANTO		OMISSIS	15	
1112	25380250818	OMISSIS	RUTIGLIANO IGNAZIO		OMISSIS	15	
1113	25380255734	OMISSIS	COLELLA LUCIA		OMISSIS	10	SI
1114	25380209731	97231970589	CONSIGLIO PER LA RICERCA IN AGRIC. E L'ANALISI ECON. AGR.	GAUDIO CARLO	OMISSIS	10	
1115	25380242781	OMISSIS	MASILLA ANTONIO SALVATORE		OMISSIS	10	
1116	25380227592	OMISSIS	PROTOPAPA GIANCARLO		OMISSIS	5	
1117	25380250438	OMISSIS	GRASSO GIUSEPPE		OMISSIS	5	
1118	25380221785	OMISSIS	DE MATTEIS SALVATORE SETTIMIO		OMISSIS	5	
1119	25380269271	OMISSIS	TRIPALDI REMIGIO PASQUALE		OMISSIS	5	
1120	25380251477	OMISSIS	CAPUTO SALVATORE		OMISSIS	0	
1121	25380234697	OMISSIS	GRECO COSIMO		OMISSIS	0	
1122	25380260726	OMISSIS	DI GIOIA NICOLA		OMISSIS	0	

DETERMINAZIONE DEL DIRIGENTE SEZIONE COMPETITIVITA' DELLE FILIERE AGROALIMENTARI 11 ottobre 2021, n. 235

OCM Vino – "Misura Investimenti" - Campagna 2021-2022. Piano Nazionale di Sostegno Vitivinicolo - Reg. (UE) n. 1308/2013 - Regolamento delegato (Ue) n. 2016/1149 e Regolamento di esecuzione (Ue) n. 2016/1150 - D.M. 911 del 14 febbraio 2017 e successivi. Istruzioni Operative di Agea n. 64 del 12/07/2021. Avviso per la presentazione delle domande di aiuto relative alla Misura "Investimenti".

Il Dirigente della Sezione Competitività Filiere Agroalimentari, sulla base dell'istruttoria effettuata dal Servizio Filiere agricole sostenibili e multifunzionalità, confermata dal dirigente del Servizio, riferisce:

Richiamati:

- il Reg. (CE) n. Regolamento (UE) n. 1308/2013 del Consiglio del 17 dicembre 2013, recante "organizzazione comune dei mercati agricoli" che ha abrogato e sostituito il Regolamento (CE) n. 1234/07 del 22 ottobre 2007;
- il Regolamento delegato (UE) n. 2016/1149 della Commissione del 15 aprile 2016, che integra il regolamento (UE) n.1308/2013 del Parlamento europeo e del Consiglio per quanto riguarda i programmi nazionali di sostegno del settore vitivinicolo e che modifica il regolamento (CE) n. 555/2008 della Commissione;
- il Regolamento di esecuzione (UE) 2016/1150 della Commissione, del 15 aprile 2016, recante modalità di applicazione del regolamento (UE) n. 1308/2013 del Parlamento europeo e del Consiglio per quanto riguarda i programmi nazionali di sostegno al settore vitivinicolo;
- Regolamento delegato (Ue) 2021/374 della Commissione del 27 gennaio 2021 che modifica il regolamento delegato (Ue) 2016/1149 all'art. 54;
- Regolamento di esecuzione (UE) n. 2016/1150 della Commissione recante modalità di applicazione del regolamento (UE) n. 1308/2013 del Parlamento europeo e del Consiglio per quanto riguarda i programmi nazionali di sostegno del settore vitivinicolo;
- Regolamento (UE) n. 1303/2013 del Parlamento Europeo e del Consiglio del 17 dicembre 2013 recante disposizioni comuni sul Fondo europeo di sviluppo regionale, sul Fondo sociale europeo, sul Fondo di coesione, sul Fondo europeo agricolo per lo sviluppo rurale e sul Fondo europeo per gli affari marittimi e la pesca e disposizioni generali sul fondo europeo di sviluppo regionale, sul Fondo di coesione e sul Fondo europeo per gli affari marittimi e la pesca, (art. 71) rispetto degli impegni – verifica mantenimento impegno);
- Regolamento (CE) n. 555/2008 della Commissione del 27 giugno 2008 e s.m.i., recante modalità di applicazione del regolamento (CE) n. 479/2008 del Consiglio del 29 aprile 2008 relativo all'organizzazione comune del mercato vitivinicolo, in ordine ai programmi di sostegno, agli scambi con i paesi terzi, al potenziale produttivo e ai controlli nel settore vitivinicolo;
- Legge 7 agosto 1990, n. 241 (G.U. n. 192 del 18 agosto 1990) e successive modifiche ed integrazioni recanti "Nuove norme in materia di procedimento amministrativo e di diritto di accesso ai documenti amministrativi";
- D.P.R. 28 dicembre 2000, n. 445 e s.m.i. (G.U. n. 42 del 20 febbraio 2001) "Disposizioni legislative in materia di documentazione amministrativa" (testo A);
- D.lgs. 7 marzo 2005, n. 82 (G.U. n.112 del 16 maggio 2005) e s.m.i. recante "Codice dell'amministrazione digitale";

- Legge 13 agosto 2010, n. 136 (G.U. n. 196 del 23 agosto 2010) “Piano straordinario contro le mafie, nonché’ delega al Governo in materia di normativa antimafia”;
- Decreto del Ministro delle Politiche agricole alimentari e forestali del 14 febbraio 2017 n. 911, concernente disposizioni nazionali di attuazione del regolamento (UE) n. 1308/2013 del Consiglio e del Parlamento Europeo, e del regolamento delegato (UE) n. 2016/1149 e del regolamento di esecuzione (UE) n. 2016/1150, della Commissione per quanto riguarda l’applicazione della misura degli investimenti e s.m.i.;
- Decreto del Ministro delle Politiche agricole, alimentari e forestali n. 115575 dell’11 marzo 2021 concernente la ripartizione della dotazione finanziaria relativa alla campagna 2021/2022 assegnata nell’ambito dei Programma nazionale di sostegno al settore vitivinicolo e s.m.i. per la rimodulazione, che assegna alla Regione Puglia la somma di Euro 6.643.960,00, quale quota regionale da destinare a iniziative della Misura “Investimenti”;
- Decreto del Ministro delle Politiche agricole, alimentari e forestali e del turismo n. 3843 del 3 aprile 2019, in modifica dei Decreti Ministeriali del 14 febbraio 2017, n. 911, e del 3 marzi 2017, n. 1411, per quanto riguarda l’applicazione della misura degli Investimenti e della Ristrutturazione e Riconversione Vigneti nei termini di presentazione delle domande di aiuto;
- Circolare coordinamento Agea del 29 maggio 2019 n. 47789 per quanto riguarda l’applicazione del DM Mipaaf del 30 aprile 2019 n. 3843;
- Circolare di Agea coordinamento del 18 settembre 2017 n. 0070540 in attuazione del D.M. 1967/2017 e Istruzioni Operative dell’OP Agea n. 41/2017 per quanto riguarda le comunicazioni relative agli anticipi;
- Circolare coordinamento Agea del 01/03/2017 n. 18108 “attuazione del regolamento (Ue) n. 1308/2013, del regolamento delegato (Ue) n. 2016/1149, del regolamento di esecuzione (Ue) n. 2016/1150 e del DM Mipaaf n. 911/2017, per quanto riguarda l’applicazione della misura Investimenti del PNS, e s.m.i.;
- Circolare coordinamento Agea del 22 gennaio 2018 n. 4435 “procedure per l’acquisizione della certificazione antimafia di cui al D.lgs. 6 novembre 2011 n 159 e s.m.i.” e successiva nota integrativa del 08/02/2018 n. 9638;
- Organismo Pagatore Agea Istruzioni operative n. 3, prot. n. ORPUM.2018.4464 del 22/01/2018 “Istruzioni operative relative alla modalità di acquisizione della certificazione antimafia di cui al D.lgs. 6 novembre 2011 n 159 e s.m.i.”.
- Istruzioni operative di Agea n. 64, prot. n. 0049594 del 12/07/2021. Campagna 2021/2022. Istruzioni operative relative alle modalità e condizioni per l’accesso all’aiuto comunitario, presentazione delle domande di aiuto e relativi criteri istruttori per l’ammissibilità e la finanziabilità all’aiuto, nonché modalità e condizioni per la presentazione delle domande di pagamento saldo, nell’ambito dei progetti per Investimenti di durata annuale e biennale e, per questi ultimi, delle domande di pagamento anticipo, oltre i relativi criteri istruttori per l’ammissibilità al pagamento.
- CONSIDERATO che con le risorse finanziarie assegnate con Decreto Ministeriale n. 115575 dell’11 marzo 2021 si deve provvedere anche al pagamento delle domande a saldo in proroga dei progetti biennali afferenti alla campagna 2019/2020, ad oggi pari ad Euro 1.915.179,61, domande a saldo dei progetti biennali afferenti alla campagna 2020/2021, ad oggi pari ad Euro 1.592.021,92;

Per quanto sopra riportato e di propria competenza, si propone di:

- approvare, nel rispetto della normativa comunitaria, nazionale e regionale, l’avviso pubblico di cui all’ Allegato A, che costituisce parte integrante e sostanziale del presente provvedimento, per la presentazione delle domande di aiuto relative alla Misura “Investimenti” – Campagna 2021/2022;

- dare atto che le risorse finanziarie assegnate alla Regione Puglia per la Misura “Investimenti” sono pari ad Euro 6.907.755,00, di cui Euro 1.915.179,61 per le domande a saldo in proroga dei progetti biennali afferenti alla campagna 2019/2020, Euro 1.592.021,92 per le domande a saldo dei progetti biennali afferenti alla campagna 2020/2021, ed Euro 3.136.758,47 disponibili per il presente avviso;
- dare atto che le risorse finanziarie assegnate alla Regione Puglia per la realizzazione dei progetti della Misura “Investimenti” saranno erogate direttamente dall’AGEA (Organismo Pagatore Nazionale) e, quindi, non saranno trasferite alla Regione Puglia;
- incaricare il Servizio Filiere Agricole Sostenibili e Multifunzionalità a trasmettere il provvedimento a:
  - Ministero delle Politiche Agricole Alimentari e Forestali;
  - AGEA Organismo Pagatore;
- dare atto che il presente provvedimento è immediatamente esecutivo.

VERIFICA ai sensi del Reg. (UE) n.679/2016 e del D.Lgs. n.196/2003
Garanzie alla riservatezza

La pubblicazione dell’atto sul BURP o sul sito istituzionale o all’albo, salve le garanzie previste dalla Legge n.241/90 in tema di accesso ai documenti amministrativi, avviene nel rispetto della tutela alla riservatezza dei cittadini, secondo quanto disposto dal Regolamento (UE) n.679/2016 in materia di protezione dei dati personali, nonché dal D.Lgs. n.196/2003, dal D.Lgs. n.101/2018 ed ai sensi del vigente regolamento regionale n.5/2006 per il trattamento dei dati sensibili e giudiziari.

Ai fini della pubblicità legale, l’atto destinato alla pubblicazione è redatto in modo da evitare la diffusione di dati personali identificativi non necessari ovvero il riferimento a dati sensibili; qualora tali dati fossero indispensabili per l’adozione dell’atto, essi sono trasferiti in documenti separati, esplicitamente richiamati.

Adempimenti contabili di cui alla L.R. n. 28/2001 e ss.mm.ii.e del D. Lgs. n. 118/2011 e ss.mm.ii

Il presente provvedimento non comporta alcun mutamento qualitativo o quantitativo di entrata o di spesa né a carico del bilancio regionale né a carico degli enti per i cui debiti i creditori potrebbero rivalersi sulla Regione ed è escluso ogni ulteriore onere aggiuntivo rispetto a quelli già autorizzati a valere sullo stanziamento previsto dal bilancio regionale.

Il sottoscritti attestano che il procedimento istruttorio affidato è stato espletato nel rispetto della vigente normativa regionale, nazionale e comunitaria, e che il presente provvedimento, predisposto ai fini dell’adozione dell’atto finale, è conforme alle risultanze istruttorie.

I funzionari Istruttori:
(dott. Vito Luiso)

(p.a. Francesco Mastrogiacomo)

Il dirigente del Servizio:
(dott.ssa Rossella Titano)

IL DIRIGENTE DELLASEZIONE

VISTI gli artt. 4, 5 e 6 della L.R. 4 febbraio 1997 n. 7;
VISTA la Deliberazione della Giunta regionale 3261 del 28 luglio 1998;

VISTI gli articoli 4 e 16 del D.Lgs 165 del 30/03/01;
Visto l'art. 32 della legge 18 giugno 2009, n. 69, che prevede l'obbligo di sostituire la pubblicazione tradizionale all'Albo ufficiale con la pubblicazione di documenti digitali sui siti informatici;
Visto l'art. 18 del D.Lgs. 196/03 "Codice in materia di protezione dei dati personali" in merito ai Principi applicabili ai trattamenti effettuati dai soggetti pubblici e il Regolamento (UE) 2016/679;

RITENUTO, per le motivazioni riportate nel succitato documento e che vengono condivise, di emanare il presente provvedimento;

DETERMINA

- di prendere atto di quanto indicato nelle premesse e che qui si intende integralmente riportato;
- di approvare, nel rispetto della normativa comunitaria, nazionale e regionale, l'avviso pubblico di cui all' Allegato A, che costituisce parte integrante e sostanziale del presente provvedimento, per la presentazione delle domande di aiuto relative alla Misura "Investimenti" – Campagna 2021/2022;
- di dare atto che le risorse finanziarie assegnate alla Regione Puglia per la Misura "Investimenti" sono pari ad Euro 6.907.755,00, di cui Euro 1.915.179,61 per le domande a saldo in proroga dei progetti biennali afferenti alla campagna 2019/2020, Euro 1.592.021,92 per le domande a saldo dei progetti biennali afferenti alla campagna 2020/2021, ed Euro 3.136.758,47 disponibili per il presente avviso;
- di dare atto che le risorse finanziarie assegnate alla Regione Puglia per la realizzazione dei progetti della Misura "Investimenti" saranno erogate direttamente dall'AGEA (Organismo Pagatore Nazionale) e, quindi, non saranno trasferite alla Regione Puglia;
- di incaricare il Servizio Filiere Agricole Sostenibili e Multifunzionalità a trasmettere il provvedimento a:
  - Ministero delle Politiche Agricole Alimentari e Forestali;
  - AGEA Organismo Pagatore;
- di dare atto che il presente provvedimento è immediatamente esecutivo.

Il presente provvedimento, redatto in unico esemplare composto da n. 6 (sei) facciate e dall'Allegato "A" composto da 62 pagine:

- è unicamente formato con mezzi informatici e firmato digitalmente
- sarà conservato nei sistemi informatici regionali CIFRA, Sistema Puglia;
- sarà reso pubblico ai sensi dell'art. 20 comma 3 del Decreto del Presidente della Giunta Regionale n. 22/2021, mediante affissione per 10 giorni lavorativi a decorrere dalla data della sua adozione, all'Albo telematico della Regione Puglia;
- sarà disponibile nel sito ufficiale della Regione Puglia: www.regione.puglia.it - Sezione "Amministrazione Trasparente";
- sarà trasmesso, tramite la piattaforma CIFRA, al Segretario Generale della Giunta Regionale, all'Assessore Regionale alle Risorse Agroalimentari e all'Ufficio proponente.

Il Dirigente della Sezione
Competitività delle Filiere Agroalimentari
(dott. Luigi Trotta)

REGIONE PUGLIA

DIPARTIMENTO AGRICOLTURA, SVILUPPO RURALE ED AMBIENTALE
SEZIONE COMPETITIVITA' DELLE FILIERE AGROALIMENTARI
Servizio Filiere Agricole Sostenibili e Multifunzionalità

Il presente allegato è costituito da n. 62 pagine

Il Dirigente della Sezione
Dott. Luigi Trotta
Trotta Luigi
11.10.2021 12:01:56
GMT+00:00

ALLEGATO ”A”

OCM Vino - Campagna 2021/2022.
Misura “Investimenti”

Avviso per la presentazione delle domande di aiuto per la misura “Investimenti” relativo al Piano Nazionale di Sostegno Vitivinicolo

ai sensi

Regolamento delegato (Ue) n. 2016/1149 e Regolamento di esecuzione (Ue) n. 2016/1150. D.M. 911/2017 e successive modifiche ed integrazioni, istruzioni Operative di Agea n. 64 del 12/07/2021.

Disposizioni regionali di attuazione

REGIONE PUGLIA

DIPARTIMENTO AGRICOLTURA, SVILUPPO RURALE ED AMBIENTALE
SEZIONE COMPETITIVITA' DELLE FILIERE AGROALIMENTARI
Servizio Filiere Agricole Sostenibili e Multifunzionalità

Sommario

1. Riferimenti normativi 3
2. Premessa 6
3. Definizioni 6
4. Beneficiari 7
5. Azioni ammissibili 8
6. Tipologia delle spese ammesse a contributo e modalità di pagamento 9
7. Volume degli investimenti ed entità del sostegno 13
8. Presentazione della domanda 13
9. Termine di presentazione delle domande e modalità di trasmissione all'Ente istruttore 20
10. Domande di rettifica 20
11. Rinuncia della domanda di aiuto 21
12. Modifiche minori 23
13. Criteri per la selezione delle domande di aiuto e modalita' di formulazione della graduatoria 24
14. Verifica di ricevibilità ed ammissibilità 25
15. Demarcazione tra psr 2014-2020 e ocm vino 28
16. Varianti – procedura di istruttoria ed ammissibilità alle varianti 28
17. Istruttorie integrative 31
18. Domanda di rettifica 32
19. Preavviso di rigetto 32
20. Trattamento delle anomalie – errori palesi 33
21. Perentorietà termini realizzazione progetto 33
22. Certificazione antimafia 33
23. Modalità di richiesta D.U.R.C. 33
24. Modalità di pagamento 34
25. Impignorabilità delle somme la cui erogazione è affidata all'OP Agea 34
26. Accesso agli atti 34
27. Economie di spese 34
28. Responsabile del procedimento 34
28. Ricorsi 34
29. Termine del procedimento 35
30. Informativa sul trattamento dei dati personali ai sensi degli artt. 13 e 14 del Regolamento UE 2016/679 (GDPR) 35
31. Clausola compromissoria 36
32. Disposizioni finali 36

Allegati

Allegato 1	Elenco indicativo degli interventi ammissibili per l'AZIONE 1 "Realizzazione di punti vendita e sale degustazione extra aziendali dei vini regionali sul territorio regionale e nazionale"
Allegato 2	Elenco indicativo degl'interventi ammissibili per l'AZIONE 2 Attività di e-commerce – "Cantina virtuale"
Allegato 3	Elenco indicativo degli interventi ammissibili per l'AZIONE 3 "Logistica a sostegno della filiera vitivinicola - Show-room"
Allegato 4	Elenco indicativo degli interventi ammissibili per l'AZIONE 3 "Logistica a sostegno della filiera vitivinicola – realizzazione/adeguamento di piattaforme logistiche"
Allegato 5	Dichiarazione Sostitutiva dell'atto di notorietà
Allegato 6	Documento di dettaglio
Allegato 7	Autorizzazione Accesso alla consultazione Fascicoli Aziendali
Allegato 8	Dichiarazione Sostitutiva dell'atto di notorietà relativa alla verifica di impresa in difficoltà
Allegato 9	Dichiarazione di presa visione ed accettazione impegni
Allegato 10	Autocertificazione di regolarità" contributiva D.U.R.C.
Allegato 11	Dichiarazione sostitutiva terreni agricoli
Allegato 12	Modello di dichiarazione con le informazioni relative alla qualifica di PMI
Allegato 13	Dichiarazione sostitutiva della certificazione di iscrizione alla CCIAA – modello per le ditte individuali
Allegato 14	Dichiarazione sostitutiva della certificazione di iscrizione alla CCIAA – modello per le società
Allegato 15	Comunicazione Antimafia
Allegato 16	Dichiarazione sostitutiva di certificazione familiari conviventi

REGIONE PUGLIA

DIPARTIMENTO AGRICOLTURA, SVILUPPO RURALE ED AMBIENTALE
SEZIONE COMPETITIVITA' DELLE FILIERE AGROALIMENTARI
Servizio Filiere Agricole Sostenibili e Multifunzionalità

1. RIFERIMENTI NORMATIVI

- Regolamento (UE) n. 1308/2013 del Parlamento Europeo e del Consiglio del 17 dicembre 2013, recante organizzazione comune dei mercati agricoli e disposizioni specifiche per taluni prodotti agricoli, che abroga i Regolamenti (CEE) n. 922/72, (CEE) n. 234/79, (CE) n.1037/2001 e (CE) 1234/2007 del Consiglio;

- Regolamento delegato (UE) n. 2016/1149 della Commissione del 15 aprile 2016, che integra il regolamento (UE) n.1308/2013 del Parlamento europeo e del Consiglio per quanto riguarda i programmi nazionali di sostegno del settore vitivinicolo e che modifica il regolamento (CE) n. 555/2008 della Commissione;

- Regolamento delegato (Ue) 2021/374 della Commissione del 27 gennaio 2021 che modifica il regolamento delegato (Ue) 2016/1149 all'art. 54;

- Regolamento di esecuzione (UE) n. 2016/1150 della Commissione recante modalità di applicazione del regolamento (UE) n. 1308/2013 del Parlamento europeo e del Consiglio per quanto riguarda i programmi nazionali di sostegno del settore vitivinicolo;

- Regolamento (UE) n. 1303/2013 del Parlamento Europeo e del Consiglio del 17 dicembre 2013 recante disposizioni comuni sul Fondo europeo di sviluppo regionale, sul Fondo sociale europeo, sul Fondo di coesione, sul Fondo europeo agricolo per lo sviluppo rurale e sul Fondo europeo per gli affari marittimi e la pesca e disposizioni generali sul fondo europeo di sviluppo regionale, sul Fondo di coesione e sul Fondo europeo per gli affari marittimi e la pesca, (art. 71) rispetto degli impegni – verifica mantenimento impegno);

- Regolamento (UE) n. 1306/2013 del Parlamento europeo e del Consiglio del 17 dicembre 2014 sul finanziamento, sulla gestione e sul monitoraggio della politica agricola comune, che abroga i Regolamenti del Consiglio (CEE) n. 352/78, (CE) n.165/94, (CE) n. 2799/98, (CE) n. 814/2000, (CE) n. 1290/2005 e (CE) n. 485/2008;

- Regolamento delegato (UE) n. 640/2014 della Commissione dell'11 marzo 2014 che integra il Regolamento (UE) N. 1306/2013 del Parlamento Europeo e del Consiglio per quanto riguarda il sistema integrato di gestione e di controllo e le condizioni per il rifiuto o la revoca di pagamenti nonché le sanzioni amministrative applicabili ai pagamenti diretti, al sostegno allo sviluppo rurale e alla condizionalità;

- Regolamento delegato (UE) n. 907/2014 della Commissione dell'11 marzo 2014, che integra il Regolamento (UE) n. 1306/2013 del Parlamento europeo e del Consiglio per quanto riguarda gli Organismi pagatori e altri organismi, la gestione finanziaria, la liquidazione dei conti, le cauzioni e l'uso dell'euro, che abroga il regolamento di esecuzione UE n. 282/2012 della Commissione del 28 marzo 2012 recante fissazioni delle modalità comuni di applicazione del regime delle garanzie per i prodotti agricoli, che abroga i Regolamenti (CE) n.883/2006, (CE) n. 884/2006, (CE) n. 885/2006, (CE) n. 1913/2006, (UE) n.1106/2010 e il Regolamento di esecuzione n 282/2012;

- Regolamento (CE) n. 555/2008 della Commissione del 27 giugno 2008 e s.m.i., recante modalità di applicazione del regolamento (CE) n. 479/2008 del Consiglio del 29 aprile 2008 relativo all'organizzazione comune del mercato vitivinicolo, in ordine ai programmi di sostegno, agli scambi con i paesi terzi, al potenziale produttivo e ai controlli nel settore vitivinicolo;

- Regolamento di esecuzione (UE) n. 752/2013 della Commissione del 31 luglio 2013 che modifica il regolamento (CE) n. 555/2008 per quanto riguarda i programmi nazionali di sostegno e gli scambi con i paesi terzi nel settore vitivinicolo (art 19 - paragrafo 2 - II° comma "anticipi" ed art 37 ter "comunicazioni relative agli anticipi");

- Regolamento Delegato (Ue) 2018/273 della Commissione che integra il regolamento (UE) n. 1308/2013 del Parlamento europeo e del Consiglio per quanto riguarda il sistema di autorizzazioni per gli impianti viticoli, lo schedario viticolo, i documenti di accompagnamento e la certificazione, il registro delle entrate e delle uscite, le dichiarazioni obbligatorie, le notifiche e la pubblicazione delle informazioni notificate, che integra il regolamento (UE) n. 1306/2013 del Parlamento europeo e del Consiglio per quanto riguarda i pertinenti controlli e le pertinenti sanzioni, e che modifica i regolamenti (CE) n. 555/2008, (CE) n. 606/2009 e (CE) n. 607/2009 della Commissione e abroga il regolamento (CE) n. 436/2009 della Commissione e il regolamento delegato (UE) 2015/560 della Commissione;

- Regolamento di esecuzione (Ue) 2018/274 della Commissione dell'11 dicembre 2017 recante modalità di applicazione del regolamento (UE) n. 1308/2013 del Parlamento europeo e del Consiglio per quanto riguarda il sistema di autorizzazioni per gli impianti viticoli, la certificazione, il registro

delle entrate e delle uscite, le dichiarazioni e le notifiche obbligatorie, e del regolamento (UE) n. 1306/2013 del Parlamento europeo e del Consiglio per quanto riguarda i controlli pertinenti, e che abroga il regolamento di esecuzione (UE) 2015/561 della Commissione;

- Regolamento (UE) n. 1305/2013 del Parlamento Europeo e del Consiglio del 17 dicembre 2013, sul sostegno allo sviluppo rurale da parte del Fondo europeo agricolo per lo sviluppo rurale (FEASR) che abroga il Reg. Ce 1698/2005 del Consiglio;
- Regolamento (UE) n. 1307/2013 del Parlamento Europeo e del Consiglio 17 dicembre 2013 che stabilisce norme comuni relative ai regimi di sostegno diretto agli agricoltori nell'ambito della politica agricola comune e che abroga il Regolamento (CE) n. 637/2008 del Consiglio e il Regolamento (CE) n. 73/2009 del Consiglio;
- Regolamento di esecuzione (UE) n. 809/2014 della Commissione del 7 luglio 2014, recante modalità di applicazione del regolamento (UE) n. 1306/2013 del Parlamento europeo e del Consiglio, per quanto riguarda il sistema di integrato di gestione e di controllo, le misure di sviluppo rurale e la condizionalità;
- Regolamento Delegato (UE) n. 908/2014 della Commissione del 6 agosto 2014, recante le modalità di applicazione del Regolamento (UE) n. 1306/2013 del Parlamento europeo e del Consiglio per quanto riguarda gli organismi pagatori e altri organismi, la gestione finanziaria, la liquidazione dei conti, le norme sui controlli, le cauzioni e la trasparenza;
- Regolamento (UE) n. 1310/2013 del Parlamento Europeo e del Consiglio del 17 dicembre 2013 che stabilisce alcune disposizioni transitorie sul sostegno allo sviluppo rurale da parte del Fondo europeo agricolo per lo sviluppo rurale (FEASR), modifica il regolamento (UE) n. 1305/2013 del Parlamento Europeo e del Consiglio per quanto concerne le risorse e la loro distribuzione in relazione all'anno 2014 e modifica il regolamento (CE) n. 73/2009 del Consiglio e i regolamenti (UE) n. 1307/2013, (UE) n. 1306/2013 e (UE) n. 1308/2013 del Parlamento Europeo e del Consiglio per quanto concerne la loro applicazione nell'anno 2014;
- Regolamento (UE) n. 260/2012 del Parlamento Europeo e del Consiglio del 14 marzo 2012 che stabilisce i requisiti tecnici e commerciali per i bonifici e per gli addebiti diretti in euro e che modifica il regolamento (CE) n. 924/2009;
- Reg. (UE) 27 aprile 2016, n. 2016/679/UE del Parlamento Europeo relativo alla protezione delle persone fisiche con riguardo al trattamento dei dati personali, nonché alla libera circolazione di tali dati e che abroga la direttiva 95/46/CE (regolamento generale sulla protezione dei dati).
- Legge 7 agosto 1990, n. 241 (G.U. n. 192 del 18 agosto 1990) e successive modifiche ed integrazioni recanti "Nuove norme in materia di procedimento amministrativo e di diritto di accesso ai documenti amministrativi";
- D.P.R. 3 giugno 1998, n. 252 (G.U. n. 176 del 30 luglio 1998) Regolamento recante norme per la semplificazione dei procedimenti relativi al rilascio delle comunicazioni e delle informazioni antimafia;
- D.P.R. 28 dicembre 2000, n. 445 e s.m.i. (G.U. n. 42 del 20 febbraio 2001) "Disposizioni legislative in materia di documentazione amministrativa" (testo A);
- D.lgs. 18 maggio 2001, n. 228 (G.U. n. 137 del 15 giugno 2001) "Orientamento e modernizzazione del settore agricolo, a norma dell'articolo 7 della L. 5 marzo 2001, n. 57";
- D.lgs. 30 giugno 2003, n. 196 (G.U. n. 174 del 29 luglio 2003) "Codice in materia di protezione dei dati personali" che ha modificato la legge 31 dicembre 1996, n. 676, "Delega al Governo in materia di tutela delle persone e di altri soggetti rispetto al trattamento dei dati personali" (G.U. n. 5 dell'8 gennaio 1997);
- D.lgs. 7 marzo 2005, n. 82 (G.U. n.112 del 16 maggio 2005) e s.m.i. recante "Codice dell'amministrazione digitale";
- Decreto-legge 9 settembre 2005, n. 182 (G.U. n. 212 del 12 settembre 2005) "Interventi urgenti in agricoltura e per gli organismi pubblici del settore, nonché per contrastare andamenti anomali dei prezzi nelle filiere agroalimentari" convertito, con modificazioni, nella legge 11 novembre 2005, n. 231 (G. U. n. 263 dell'11 novembre 2005) recante interventi urgenti in agricoltura e per gli organismi pubblici del settore, nonché per contrastare andamenti anomali dei prezzi nelle filiere agroalimentari;
- Legge 13 agosto 2010, n. 136 (G.U. n. 196 del 23 agosto 2010) "Piano straordinario contro le mafie, nonché' delega al Governo in materia di normativa antimafia";

- D.lgs. 30 dicembre 2010 n. 235 (G.U. n. 6 del 10 gennaio 2011 Supplemento Ordinario n. 8) modifica ed integrazioni al decreto legislativo 7 marzo 2005, n. 82 recante Codice dell'amministrazione digitale, a norma dell'art. 33 della Legge 18 giugno 2009, n. 69;

- D.P.C.M. 22 luglio 2011, (G.U. n. 267 del 16 novembre 2011) recante "Comunicazioni con strumenti informatici tra imprese e amministrazioni pubbliche, ai sensi dell'articolo 5-bis del Codice dell'amministrazione digitale, di cui al decreto legislativo 7 marzo 2005, n. 82 e successive modificazioni";

- D.lgs. 6 settembre 2011, n. 159 (G.U. n. 226 del 28 settembre 2011) "Codice delle leggi antimafia e delle misure di prevenzione, nonché nuove disposizioni in materia di documentazione antimafia, a norma degli articoli 1 e 2 della legge 13 agosto 2010, n. 136";

- Decreto-legge 9 febbraio 2012, n. 5 (G.U. n. 33 del 9 febbraio 2012) "Disposizioni urgenti in materia di semplificazione e di sviluppo" convertito, con modificazioni, nella legge 4 aprile 2012, n. 35 (G.U. n. 82 del 6 aprile 2012), recante "Disposizioni urgenti in materia di semplificazione e di sviluppo";

- Legge 6 novembre 2012, n. 190 (G.U. n. 265 del 13 novembre 2012) "Disposizioni per la prevenzione e la repressione della corruzione e dell'illegalità nella pubblica amministrazione";

- D.lgs.15 novembre 2012 n. 218 (G. U. n. 290 del 15 novembre 2012) "Disposizioni integrative e correttive al decreto legislativo 6 settembre 2011, n. 159, recante codice delle leggi antimafia e delle misure di prevenzione, nonché nuove disposizioni in materia di documentazione antimafia, a norma degli articoli 1 e 2 della legge 13 agosto 2010, n. 136";

- Legge 12 dicembre 2016, n 238, disciplina organica della coltivazione della vite e della produzione e del commercio del vino,

- Decreto del Ministro delle Politiche agricole alimentari e forestali del 18/09/2019 n 7701 inerente alle disposizioni nazionali in attuazione dei regolamenti UE n. 2018/273 e n. 2018/274 inerenti alle dichiarazioni le dichiarazioni di vendemmia e di produzione vinicola;

- Decreto del Ministro delle Politiche agricole alimentari e forestali del 25 luglio 2018, n 7130, che reca disposizioni nazionali di attuazione del regolamento delegato (UE) 2018/273 e del regolamento di esecuzione (UE) 2018/274 della Commissione dell'11 dicembre 2017 inerenti alle dichiarazioni di giacenza dei vini e dei mosti;

- Decreto del Ministro delle Politiche agricole alimentari e forestali del 14 febbraio 2017 n. 911, concernente disposizioni nazionali di attuazione del regolamento (UE) n. 1308/2013 del Consiglio e del Parlamento Europeo, e del regolamento delegato (UE) n. 2016/1149 e del regolamento di esecuzione (UE) n. 2016/1150, della Commissione per quanto riguarda l'applicazione della misura degli investimenti e s.m.i.;

- Decreto del Ministro delle Politiche agricole alimentari e forestali del 15 maggio 2017 n. 1967 concernente le disposizioni nazionali di attuazione del regolamento UE n. 1308/2013 del Parlamento Europeo e del Consiglio e dei regolamenti UE n. 2016/1149 e n 2016/1150 della Commissione per quanto riguarda le comunicazioni relative agli anticipi;

- Decreto del Ministro delle Politiche agricole, alimentari e forestali n. 115575 dell'11 marzo 2021 concernente la ripartizione della dotazione finanziaria relativa alla campagna 2021/2022 assegnata nell'ambito dei Programma nazionale di sostegno al settore vitivinicolo e smi per la rimodulazione;

- Decreto del Ministro delle Politiche agricole, alimentari e forestali e del turismo n. 3843 del 3 aprile 2019, in modifica dei Decreti Ministeriali del 14 febbraio 2017, n. 911, e del 3 marzi 2017, n. 1411, per quanto riguarda l'applicazione della misura degli Investimenti e della Ristrutturazione e Riconversione Vigneti nei termini di presentazione delle domande di aiuto;

- Circolare coordinamento Agea del 29 maggio 2019 n. 47789 per quanto riguarda l'applicazione del DM Mipaaf del 30 aprile 2019 n. 3843;

- Circolare Agea Coordinamento n. 91 del 21 febbraio 2014 - Obbligo di comunicazione dell'indirizzo di posta elettronica certificata per i produttori agricoli.

- Circolare di Agea coordinamento del 18 settembre 2017 n. 0070540 in attuazione del D.M. 1967/2017 e Istruzioni Operative dell'OP Agea n. 41/2017 per quanto riguarda le comunicazioni relative agli anticipi;

- Circolare coordinamento Agea del 01/03/2017 n. 18108 "attuazione del regolamento (Ue) n. 1308/2013, del regolamento delegato (Ue) n. 2016/1149, del regolamento di esecuzione (Ue) n. 2016/1150 e del DM Mipaaf n. 911/2017, per quanto riguarda l'applicazione della misura Investimenti del PNS, e s.m.i.;

- Circolare coordinamento Agea del 22 gennaio 2018 n. 4435 “procedure per l’acquisizione della certificazione antimafia di cui al D.lgs. 6 novembre 2011 n 159 e smi” e successiva nota integrativa del 08/02/2018 n. 9638;
- Organismo Pagatore Agea Istruzioni operative n. 3, prot. n. ORPUM.2018.4464 del 22/01/2018 “Istruzioni operative relative alla modalità di acquisizione della certificazione antimafia di cui al D.lgs. 6 novembre 2011 n 159 e s.m.i.”.
- Istruzioni operative di Agea n. 64, prot. n. 0049594 del 12/07/2021. Campagna 2021/2022. Istruzioni operative relative alle modalità e condizioni per l’accesso all’aiuto comunitario, presentazione delle domande di aiuto e relativi criteri istruttori per l’ammissibilità e la finanziabilità all’aiuto, nonché modalità e condizioni per la presentazione delle domande di pagamento saldo, nell’ambito dei progetti per Investimenti di durata annuale e biennale e, per questi ultimi, delle domande di pagamento anticipo, oltre i relativi criteri istruttori per l’ammissibilità al pagamento.

2. PREMESSA

Il presente avviso disciplina le modalità di presentazione delle domande di aiuto relative alla Misura “Investimenti” – Regione Puglia - e la relativa istruttoria tecnico-amministrativa.

Il D.M. n. 115575 del 10/03/2021 ha previsto la ripartizione della dotazione finanziaria relativa alla campagna 2021/2022 del Programma Nazionale di Sostegno al settore vitivinicolo - OCM Vino, assegnando, per la misura “Investimenti”, la somma di **Euro 6.643.960,00** quale quota regionale da destinare a iniziative relative alla Misura “Investimenti”, campagna 2021/2022.

3. DEFINIZIONI

- **Mipaaf:** Ministero delle politiche agricole alimentari forestali - Dipartimento delle politiche europee e internazionali - Direzione generale delle politiche comunitarie e internazionali di mercato - Via XX settembre n. 20, 00187 Roma.
- **Regioni /P.A.:** Regioni e Province autonome;
- **Beneficiario:** Richiedente/Beneficiario/Azienda: persona fisica o giuridica con fascicolo aziendale valido, rientrante tra i soggetti individuati dalle Regioni /PA ai sensi dell'art. 3 del D.M. n. 911 del 14/02/2017, che presenta una domanda, responsabile dell'esecuzione delle operazioni e destinatario dell'aiuto.
- **OCM:** Organizzazione Comune del Mercato;
- **PNSV (PNS):** Programma Nazionale di Sostegno al settore vitivinicolo.
- **DM:** Decreto del Ministero delle politiche agricole alimentari forestali.
- **S.I.A.N.:** Sistema informativo agricolo nazionale.
- **OP Agea:** Organismo Pagatore Agea che svolge la propria attività ai sensi dell'articolo 7, paragrafo 1, capo II del regolamento (UE) n.1306/2013.
- **Organismo delegato:** si intende l'Organismo delegato (Regioni e Province Autonome di seguito Regioni/PA) da OP Agea ad eseguire alcune delle fasi propedeutiche al pagamento delle domande, nello specifico le attività riconducibili alle istruttorie amministrative e tecniche ed il collaudo in campo sulle domande presentate.
- **Dichiarazioni obbligatorie:** Dichiarazione di vendemmia, Dichiarazione di produzione e Dichiarazione di Giacenza presentate ai sensi ed in conformità del regolamento delegato (Ue) n.2018/273 e del regolamento di esecuzione (Ue) n. 2018/274.
- **Domanda di aiuto:** la domanda presentata tramite SIAN contenente un progetto da realizzare per il quale si chiede l’accesso all’aiuto.
- **Domanda di pagamento anticipato:** la domanda presentata tramite SIAN con la quale si chiede un pagamento in anticipo in base ad un percentuale calcolata sul contributo complessivo ammesso all’aiuto.
- **Domanda di pagamento saldo:** la domanda presentata tramite SIAN con la quale si chiede il pagamento delle spese rendicontate e sostenute per la realizzazione del progetto concluso.
- **Rilascio telematico di una domanda:** una domanda si intende rilasciata telematicamente, per cui valida, nel momento in cui, successivo alla stampa, tramite l’applicativo SIAN verrà prodotta la ricevuta di accettazione con data di ricezione e numero protocollo (Agea.Avy.0000.0000.)
- **Domanda:** termine generico che comprende il riferimento alle tre tipologie di domande.

- **Progetto ad investimenti:** l'insieme di tutte le azioni/interventi/sotto interventi e dettaglio dei sotto interventi indicati nella domanda di aiuto e di pagamento, secondo i criteri stabiliti dalla normativa unionale, nazionale e regionale.
- **Ente garante:** Istituto assicurativo o Istituto bancario che emette la cauzione a garanzia del pagamento anticipato.
- **CUAA:** Codice Unico di identificazione delle Aziende Agricole; è il codice fiscale dell'azienda agricola che deve essere indicato in ogni comunicazione o domanda dell'azienda trasmessa agli uffici della pubblica amministrazione;
- **CAA:** Centri Autorizzati di Assistenza Agricola;
- **Esercizio finanziario o campagna di pagamento:** periodo di esecuzione dei pagamenti degli aiuti comunitari assegnati allo Stato membro per una data campagna viticola, non necessariamente uguale a quella di presentazione della domanda, con inizio il 16 ottobre successivo all'inizio della campagna viticola considerata e con termine al 15 ottobre dell'anno successivo.
- **Disposizione Regionale di attuazione — DRA:** atto regionale (denominato anche Bando regionale) previsto dal D.M. 911 del 14 febbraio 2017 e s.m.i. attuativo della misura Investimenti.
- **Procedura garanzia informatizzata — PGI:** procedura dell'OP Agea per la gestione e l'acquisizione informatizzata delle garanzie attivata per la misura della Investimenti tramite portale SIAN.
- **Irregolarità:** mancata corrispondenza alla norma o alla consuetudine accolta e rispettata.
- **Infrazione:** violazione delle norme dell'Unione, nazionali e regionali.
- **Inadempienza:** con riferimento ai criteri di ammissibilità, agli impegni o agli latri obblighi relativi alle condizioni di ammissibilità e finanziabilità dell'aiuto, qualsiasi inottemperanza a tali criteri.
- **Realizzazione del punto vendita e/o la sala degustazione extra aziendale:** è realizzato in sito diverso da quello in cui è ubicata la cantina.
- **Show-room e realizzazione/adeguamento di piattaforme logistiche:** è realizzato in sito uguale a quello in cui è ubicata la cantina.
- **Cantierabilità:** il possesso dei titoli abilitativi previsti dalle vigenti normative per la realizzazione degli interventi previsti in progetto.
- **Cause di forza maggiore:** per cause di forza maggiore dovranno intendersi esclusivamente le cause di forza maggiore previste dall'art. 2) paragrafo 2) del Regolamento Ue n. 1306/2013;

4. BENEFICIARI

L'aiuto per la Misura Investimenti, previsto all'art. 50) del regolamento Ue 1308/2013, è concesso ai soggetti che, alla data di presentazione della domanda di aiuto, sono titolari di partita IVA, sono iscritti al Registro delle Imprese della Camera di Commercio ed hanno costituito nel SIAN un "Fascicolo aziendale elettronico" aggiornato e valido.

I richiedenti l'aiuto, ai sensi dell'art. 2, paragrafo 1, del titolo I dell'allegato della raccomandazione 2003/361/CE della Commissione del 6 maggio 2003[1], sono:

a) **microimprese**, **piccole** e **medie imprese**. Il contributo erogabile è disposto nel massimo del 40% della spesa effettivamente sostenuta. Nelle Regioni in cui si applica l'obiettivo convergenza, il contributo erogabile può essere disposto nel massimo del 50% della spesa effettivamente sostenuta;

b) **imprese qualificabili come intermedie**, che occupano meno di 750 persone o il cui fatturato annuo non supera i 200 milioni di Euro per la quale non trova applicazione l'art. 2, paragrafo 1, del titolo I dell'allegato della raccomandazione 2003/361/CE della Commissione del 6 maggio 2003. Il contributo erogabile è ridotto al 20% della spesa effettivamente sostenuta. Nelle Regioni in cui si applica l'obiettivo convergenza, il contributo erogabile può essere disposto nel massimo del 25% della spesa effettivamente sostenuta;

c) **imprese classificabili come grande impresa** (ovvero che occupi più di 750 dipendenti o il cui fatturato sia superiore ai 200 milioni di Euro. Per tali imprese il contributo massimo erogabile è pari al 19% della spesa sostenuta.

[1] La raccomandazione 2003/361/CE stabilisce che la categoria delle microimprese, delle piccole imprese e delle medie imprese (PMI) è costituita da imprese che occupano meno di 250 persone, il cui fatturato annuo non supera i 50 milioni di Euro oppure il cui totale di bilancio annuo non supera i 43 milioni di Euro. In particolare, si definisce piccola impresa un'impresa che occupa meno di 50 persone e realizza un fatturato annuo o un totale di bilancio annuo non superiore a 10 milioni di Euro. Si definisce, invece, microimprese un'impresa che occupa meno di 10 persone e realizza un fatturato annuo oppure un totale di bilancio annuo non superiori a 2 milioni di Euro.

Le precitate imprese devono svolgere almeno una delle seguenti attività:

1) la produzione di mosto di uve ottenuto dalla trasformazione di uve fresche da esse stesse ottenute, acquistate, o conferite dai soci, anche ai fini della sua commercializzazione;

2) la produzione di vino ottenuto dalla trasformazione di uve fresche o da mosto di uve da esse stesse ottenuti, acquistati o conferiti dai soci, anche ai fini della sua commercializzazione;

3) l'elaborazione, l'affinamento e/o il confezionamento del vino conferito dai soci, e/o acquistato anche ai fini della sua commercializzazione. Sono escluse dal contributo le imprese che effettuano la sola attività di commercializzazione dei prodotti oggetto del sostegno;

4) la produzione di vino attraverso la lavorazione delle proprie uve da parte di terzi vinificatori qualora la domanda sia rivolta a realizzare ex novo un impianto di trattamento o una infrastruttura vinicola, anche ai fini della commercializzazione[2].

Le imprese richiedenti di cui ai punti precedenti possono accedere al contributo solo se in regola con la normativa vigente in materia di dichiarazioni obbligatorie dei cui al Regolamento (UE) n. 2018/273 e 2018/274 e s.m.i..

Beneficiano dell'aiuto anche le **organizzazioni interprofessionali** come definite all'art. 157 del regolamento (UE) n. 1308/2013, compresi i **Consorzi di tutela** riconosciuti autorizzati ai sensi dell'art. 41 della Legge 12 dicembre 2016 n.238 (G.U. e n. 302 del 28.12.2016), per la registrazione dei marchi collettivi delle denominazioni.

L'accesso alla misura "Investimenti" è riservato esclusivamente alle imprese che hanno sede operativa nella Regione Puglia.

Non rientrano nella categoria dei beneficiari della **"**Misura per gli investimenti" i soggetti che realizzano esclusivamente attività di commercializzazione del vino.

Il sostegno non può essere concesso ad imprese in difficoltà ai sensi degli orientamenti comunitari sugli aiuti di Stato per il salvataggio e la ristrutturazione di imprese in difficoltà (ai sensi dell'art. 2 punto 14 del regolamento UE n. 702/2014)[3].

5. AZIONI AMMISSIBILI

Le azioni ammissibili sono riportate di seguito:

1) Realizzazione di punti vendita e sale degustazione extra aziendali dei vini regionali sul territorio regionale e nazionale:

1.1) ristrutturazione ed ammodernamento dell'immobile;
1.2) arredi e materiali informatici.

2) Attività di e-commerce - "Cantina virtuale":

[2] Per "proprie uve" si intendono le uve aziendali prodotte dalla ditta richiedente.

[3] IMPRESA IN DIFFICOLTA': l'impresa che soddisfa almeno una delle seguenti circostanze:

a) nel caso di società a responsabilità limitata (diverse dalle PMI costituitesi da meno di tre anni), qualora abbia perso più della metà del capitale sociale sottoscritto a causa di perdite cumulate. Ciò si verifica quando la deduzione delle perdite cumulate dalle riserve (e da tutte le altre voci generalmente considerate come parte dei fondi propri della società) dà luogo a un importo cumulativo negativo superiore alla metà del capitale sociale sottoscritto. Ai fini della presente disposizione, per «società a responsabilità limitata» si intendono in particolare le tipologie di imprese di cui all'allegato I della direttiva 2013/34/UE del Parlamento europeo e del Consiglio (31) e, se del caso, il «capitale sociale» comprende eventuali premi di emissione;

b) nel caso di società in cui almeno alcuni soci abbiano la responsabilità illimitata per i debiti della società (diverse dalle PMI costituitesi da meno di tre anni), qualora abbia perso più della metà dei fondi propri, quali indicati nei conti della società, a causa di perdite cumulate; Ai fini della presente disposizione, per «società in cui almeno alcuni soci abbiano la responsabilità illimitata per i debiti della società» si intendono in particolare le tipologie di imprese di cui all'allegato II della direttiva 2013/34/UE.

c) qualora l'impresa sia oggetto di procedura concorsuale per insolvenza o soddisfi le condizioni previste dal diritto nazionale per l'apertura nei suoi confronti di una tale procedura su richiesta dei suoi creditori;

d) qualora l'impresa abbia ricevuto un aiuto per il salvataggio e non abbia ancora rimborsato il prestito o revocato la garanzia, o abbia ricevuto un aiuto per la ristrutturazione e sia ancora soggetta a un piano di ristrutturazione;

e) nel caso di un'impresa diversa da una PMI, qualora, negli ultimi due anni:
   i) il rapporto debito/patrimonio netto contabile dell'impresa sia stato superiore a 7,5 e
   ii) il quoziente di copertura degli interessi dell'impresa (EBITDA/interessi) sia stato inferiore a 1,0;

La condizione di impresa in difficoltà si rileva ai fini dell'applicazione del Regolamento (UE) n. 702 della Commissione del 25/06/2014 che dichiara compatibili con il mercato interno, in applicazione degli articoli 107 e 108 del trattato sul funzionamento dell'Unione europea, alcune categorie di aiuti nei settori agricolo e forestale e nelle zone rurali e che abroga il regolamento della Commissione (CE) n. 1857/2006 per ovviare ai danni arrecati da calamità naturali, avversità atmosferiche, epizoozie e organismi nocivi ai vegetali, incendi, eventi catastrofici (cfr. paragrafo 6 dell'art. 1).

2.1) Piattaforme web finalizzate al commercio elettronico.

3) Logistica a sostegno della filiera vitivinicola:

3.1) Show-room (locale aziendale destinato all'esposizione del vino);

3.2) realizzazione/adeguamento di piattaforme logistiche
(per razionalizzare e meglio organizzare la catena trasporto – stoccaggio del prodotto imbottigliato e/o confezionato – distribuzione in modo strategico, garantendo una penetrazione efficace delle merci sui mercati nazionali ed internazionali).

L'immobile per la realizzazione delle azioni di cui ai precedenti punti 1 e 3 deve essere di proprietà del soggetto richiedente o acquisito in affitto dallo stesso con contratto scritto e registrato di durata non inferiore a sei anni, nel caso di progetti biennali il contratto deve prevedere la clausola del rinnovo automatico.

La realizzazione/adeguamento di piattaforme logistiche deve essere realizzata esclusivamente nella sede operativa della cantina.

Si precisa che le azioni sopra riportate corrispondono, nella modulistica da compilare, alla voce "sotto interventi" nel portale SIAN.

6. TIPOLOGIA DELLE SPESE AMMESSE A CONTRIBUTO E MODALITA' DI PAGAMENTO

Il sostegno è diretto a migliorare il rendimento globale dell'impresa, in termini di adeguamento della domanda al mercato, ed aumentare la competitività oltre che il miglioramento in termini di risparmi energetici, efficienza globale nonché trattamenti sostenibili.

L'investimento proposto deve essere strettamente ed esclusivamente correlato all'attività vitivinicola dell'impresa, ovvero deve avere come scopo finale l'aumento della competitività dell'Azienda richiedente nell'ambito esclusivo dei prodotti vitivinicoli (allegati VII – parte II regolamento UE 1308/2013).

Gli investimenti materiali e/o immateriali, di cui sopra, devono essere mantenuti in Azienda per un periodo minimo di cinque anni dalla data di pagamento finale.[4] (Art.50 –paragrafo 5 del regolamento Ue n.1308/2013).

L'investimento, oggetto del contributo, deve mantenere il vincolo di destinazione d'uso, la natura e le finalità specifiche per le quali è stato realizzato, con divieto di alienazione, cessione e trasferimento a qualsiasi titolo, salvo i casi di forza maggiore e circostanze eccezionali, non prevedibili al momento della presentazione della domanda di aiuto, ai sensi dell' articolo 2) – paragrafo 2) del regolamento UE n. 1306/2013, debitamente comunicati entro il termine di 15 giorni lavorativi (art. 4) del regolamento UE n. 640/2013) dalla data in cui il beneficiario o il suo rappresentante sia in condizioni di farlo, per le dovute verifiche da parte delle Amministrazioni (Regione – OP Agea).

Pertanto, nei 5 (cinque) anni successivi alla data della liquidazione del saldo finale, per i beni realizzati o acquistati grazie al contributo pubblico ricevuto (comprese le attività di cui al punto 2 del precedente paragrafo 5) occorre rispettare il vincolo di cui all'articolo n. 71 del regolamento (UE) n. 1303/2013.

Nelle istruzioni operative n. 64 del 12/07/2021, si fa riferimento più volte al termine "rilascio telematico", pertanto, si ritiene opportuno precisare che per "rilascio telematico" si intende il momento in cui, eseguita la stampa della domanda telematica, tramite l'applicativo SIAN è prodotta la "ricevuta di accettazione" della domanda stessa. Nella "ricevuta di accettazione" è presente l'identificativo del protocollo e la data di ricezione della domanda, in assenza del rilascio la domanda non risulterà presentata e non sarà ammessa per nessuna eccezione.

Ai fini della ammissibilità al contributo, ogni singolo bene mobile/immobile, destinato alla realizzazione del progetto ad Investimenti per il quale si chiede l'accesso all'aiuto, dovrà risultare installato/collocato (come attestato dalla data indicata nei documenti di consegna o documento

[4] Regolamento Ue n. 1308/2013 – art. 50 – paragrafo 5): *"l'articolo 71 del regolamento Ue n. 1303/2013 si applica mutatis mutandis al sostegno di cui al paragrafo 1 del presente articolo"*.
Regolamento UE n. 1303/2013 – art. 71 –Paragrafo 1) Stabilità delle operazioni:

1. Nel caso di un'operazione che comporta investimenti in infrastrutture o investimenti produttivi, il contributo fornito dai fondi SIE è rimborsato laddove, entro cinque anni dal pagamento finale al beneficiario o entro il termine stabilito nella normativa sugli aiuti di Stato, ove applicabile, si verifichi quanto segue:

a) cessazione o rilocalizzazione di un'attività produttiva al di fuori dell'area del programma;

b) cambio di proprietà di un'infrastruttura che procuri un vantaggio indebito a un'impresa o a un ente pubblico;

c) una modifica sostanziale che alteri la natura, gli obiettivi o le condizioni di attuazione dell'operazione, con il risultato di comprometterne gli obiettivi originari.

Gli importi indebitamente versati in relazione all'operazione sono recuperati dallo Stato membro in proporzione al periodo per il quale i requisiti non sono stati soddisfatti.

equipollente) presso i locali dell'Azienda in data successiva al rilascio telematico della domanda di aiuto ed entro e non oltre la data di rilascio telematico della domanda di pagamento di saldo.

Non sono ammesse al contributo le spese sostenute per beni collocati presso le Aziende in "conto visione" in date non corrispondenti ai periodi sopra indicati.

Se, dai controlli amministrativi ed in loco, il Servizio regionale competente per territorio riscontra il mancato rispetto alle suddette date, l'investimento non verrà ammesso al contributo e gli eventuali anticipi erogati saranno oggetto di recupero.

Le spese per la realizzazione dell'investimento dovranno essere sostenute, cosi come le fatture ad esse correlate dovranno essere emesse, inderogabilmente in data successiva al rilascio telematico della domanda di aiuto ed entro e non oltre la data di rilascio telematico della domanda di pagamento saldo.

Le spese sostenute in data antecedente al rilascio della domanda di aiuto e/o in data successiva alla data di rilascio della domanda di pagamento saldo non verranno riconosciute ai fini della ammissibilità, finanziabilità e liquidazione del contributo, parimenti le stesse fatture, correlate alle spese, non saranno ammesse se emesse in date non corrispondenti alla suddetta disposizione.

Le spese si intendono sostenute nel periodo di eleggibilità quando l'obbligazione giuridica originaria alla base della spesa sorge dopo la data di presentazione della domanda. Pertanto, le spese devono essere realizzate e sostenute successivamente all'avvio del progetto e tutti i titoli di spesa devono essere datati entro il periodo di esecuzione del progetto e interamente quietanzati (data della valuta).

La fattura, in particolare, è un documento fiscale la cui emissione è connessa all'esecuzione della prestazione, secondo il principio contabile di competenza (v. Cass. civ., sez. III, 20.04.2012, n. 6265).

Inoltre, le spese sostenute per la realizzazione dell'investimento, non possono formare oggetto di ulteriore pagamento nel quadro del regolamento Ue n. 1308/2013 – articolo 45) e nel quadro di altri regimi di aiuto pubblici (a livello unionale, nazionale e locale), in particolare nell'ambito del regolamento (Ue) n. 1305/2013 del Parlamento europeo e del Consiglio sullo Sviluppo Rurale (azioni finanziate dal FEASR).

L'attività di realizzazione dell'investimento deve avere inizio solo dopo il rilascio telematico della domanda di aiuto e deve essere conclusa prima e non oltre la data di rilascio telematico della domanda di pagamento di saldo.

Le spese generali sono ammissibili solo se direttamente riconducibili e direttamente collegabili all'investimento realizzato.

L'importo delle spese generali, calcolato sull'importo della spesa sostenuta per l'investimento, dovrà essere rimodulato nel caso in cui la spesa sostenuta, per l'investimento in questione, sia oggetto di variazioni (economie/modifiche minori/varianti).

Il contributo finanziabile sarà calcolato sulla base delle spese ammesse al finanziamento e realmente effettuate e rendicontate dal beneficiario con la domanda di pagamento saldo.

La spesa si intende realmente effettuata solo se sostenuta tramite l'emissione di titolo di pagamento e se rintracciabile sulle scritture contabili del conto corrente bancario, o postale, intestato al soggetto beneficiario opportunamente inserito e validato nel Fascicolo aziendale.

Si precisa che la spesa deve essere unicamente ed integralmente sostenuta dal beneficiario in prima persona e che la documentazione relativa alla tracciabilità dei pagamenti deve essere presentata in forma completa ed allegata alla domanda di pagamento saldo.

Le spese devono essere comprovate ed identificabili, in modo puntuale e per ogni singolo bene, da fatture nelle quali dovrà essere indicata nel dettaglio la singola spesa sostenuta per la quale si chiede il contributo.

Nelle fatture d'acconto ed in quelle di saldo dovrà essere indicato il codice identificativo (numero della matricola od altra informazione utile alla identificazione immediata del bene oggetto dell'investimento) e dovranno, inoltre, essere riportati obbligatoriamente i dati di riferimento del documento di consegna o documento equipollente.

Nelle fatture (acconto e saldo) dovrà, altresì, essere indicata, obbligatoriamente, una dicitura che permetta l'immediata riconducibilità alla misura Investimenti ed alla campagna di riferimento nella quale è stata presentata la domanda di aiuto.

Le diciture da indicare, con riferimento alla campagna 2021/2022, potranno essere le seguenti: *"Reg. Ue n.1308/2013 art.50_Camp.2021/2022" oppure "Investimenti PNS Camp.2021/2022".*

Il beneficiario deve accertare che le fatture (acconto e saldo) contengano le diciture ed i riferimenti richiesti.

Qualora la fattura elettronica non dovesse riportare la descrizione richiesta, pena la non ammissibilità della spesa, sarà consentita l'integrazione elettronica della fattura da unire all'originale e conservare insieme alla stessa, da effettuare con le modalità indicate, seppur in tema di inversione

contabile, nella circolare Agenzia delle Entrate 13/E/2018 e richiamata anche nella circolare n. 14/E/2019; pertanto per la regolarizzazione delle fatture elettroniche prive di dicitura, dovrà essere eseguita attraverso la procedura prevista nelle suddette circolari dell'ADE5[5].

Tutti i beni acquistati, riconducibili al progetto ammesso all'aiuto, devono essere identificati mediante un contrassegno indelebile e non asportabile (marchio a fuoco, vernice indelebile, targhetta metallica o di plastica) che riporti il riferimento del "regolamento Ue n. 1308/2013 – art.50 – PNS Misura Investimenti e la campagna di riferimento". Tale identificazione è posta a carico del beneficiario che dovrà apporre il contrassegno entro il termine di presentazione della domanda di saldo.

Unica eccezione può essere prevista esclusivamente nei casi in cui sia materialmente impossibile apporre un contrassegno indelebile e non asportabile al bene (esempio minuterie e simili). In tal caso dovrà essere data evidenza dettagliata e puntuale del bene, sia nel preventivo e sia nella fattura ed è competenza del beneficiario accertarsi che la descrizione del bene sia eseguita correttamente, anche a fini del rispetto degli obblighi e vincoli quinquennali.

Sarà competenza del Servizio Territoriale competente per territorio riportare, nel verbale finale del controllo in loco, l'indicazione dettagliata e la descrizione puntuale e minuziosa del bene. La descrizione dovrà essere formulata in modo tale affinché sia immediata l'identificazione e riconducibilità del bene alla campagna di riferimento e di finanziamento anche da parte di terzi (Audit, certificatori, controlli di 2° livello) senza alcun intervento da parte del beneficiario o del controllore di 1° livello.

Al fine di una corretta ed immediata tracciabilità delle spese sostenute è obbligatorio che tutti i pagamenti, riconducibili a tutte le transazioni effettuate per la realizzazione del progetto ammesso all'aiuto, siano state effettuate da un unico conto corrente. Il conto corrente, in ogni caso, dovrà risultare validato nel Fascicolo aziendale.

Al fine di una tracciabilità visibile del pagamento delle spese sostenute per la realizzazione del progetto **è obbligatorio l'apertura di un conto corrente dedicato**, opportunamente validato nel Fascicolo aziendale.

Il pagamento delle spese deve avvenire esclusivamente tramite: bonifico, Ri.BA., carta di credito (la documentazione rilasciata dall'Istituto di credito dovrà essere allegata alla pertinente fattura). Qualsiasi altra forma di pagamento non autorizzata (es: assegno bancario, assegno circolare, vaglia postale etc.) rende la spesa sostenuta non ammissibile al contributo unionale.

Il conto corrente (codice IBAN) indicato nella domanda di pagamento anticipo/saldo non potrà essere modificato fino all'avvenuto accredito del finanziamento UE a titolo di anticipo oppure di pagamento del saldo.

Le spese devono essere sostenute unicamente dal soggetto beneficiario dell'aiuto e devono essere documentate tramite fattura elettronica intestate al predetto e dallo stesso debitamente pagate tramite conto corrente "**dedicato**" che deve essere inserito obbligatoriamente nel fascicolo aziendale precedentemente alla presentazione della domanda di pagamento anticipo per le domande di durata biennale o saldo per le domande di durata annuale. Le spese devono essere comprovate, ed identificabili per ogni singola operazione azione/intervento/sottointervento), da fattura elettronica dalle quali dovrà essere visibile ed identificata ogni singola spesa. Il conto corrente indicato nella domanda di pagamento anticipo e/o saldo, non potrà essere modificato fino al momento dell'accredito del finanziamento, se non per cause di forza maggiore.

Le spese generali sono ammissibili solo se direttamente riconducibili e direttamente collegabili all'investimento realizzato.

L'importo delle spese generali, calcolato sull'importo della spesa sostenuta per l'investimento, dovrà essere rimodulato nel caso in cui la spesa riferita all'investimento sia oggetto di variazioni (economie/modifiche minori/varianti), ovvero nel caso in cui a seguito della istruttoria sulla domanda di pagamento saldo la spesa complessiva ammessa al pagamento, sulla quale sono state calcolate le spese generali, risulti ridotta rispetto alla spesa richiesta.

Ai fini della tracciabilità del pagamento di tutte le spese, sostenute per la realizzazione dell'investimento ammesso all'aiuto, dovrà risultare dal conto corrente dedicato il cui codice IBAN dovrà corrispondere a quello indicato nella domanda di pagamento saldo.

Le fatture dovranno essere dettagliate nella descrizione per singola spesa e dovranno essere

[5] Il beneficiario del progetto deve realizzare un'integrazione elettronica da unire all'originale e conservare insieme alla stessa con le modalità indicate, seppur in tema di inversione contabile (reverse charge interno), nella circolare n. 14/E/2019;
- Il beneficiario dopo aver individuato dal menù a tendina il codice corrispondente all'integrazione reverse charge interno, selezionando il campo "dati aggiuntivi" e/o "integrativi" dovrà inserire nella sola parte descrittiva la dicitura "Regg. (Ue) n. 1308/2013 art. 50 OCM Vino Investimenti(PSN) campagna xx/xx";
- l' integrazione elettronica richiesta non deve comportare alcuna modifica dei dati fiscali, pertanto gli importi non dovranno essere nuovamente inseriti, così come non devono essere modificati tutti gli atri dati fiscalmente rilevanti. Tale integrazione riporterà nel documento prodotto un valore pari a 0 (zero).

riconducibili ad ogni singolo acquisto. Dovrà, altresì, risultare il relativo codice identificativo (numero della matricola od altra informazione utile alla identificazione immediata del bene) ed il documento di consegna (DDT o fattura accompagnatoria) ove presente.

A tal fine il conto corrente indicato nella domanda di pagamento non potrà essere modificato fino al momento dell'accredito del finanziamento UE, se non per gravi cause di forza maggiore inderogabili ed indipendenti dal beneficiario, opportunamente documentate e comunicate all'Ente regionale competente per territorio ed all'OP Agea.

Dal conto corrente "dedicato" dovranno essere eseguiti tutti i pagamenti per tutte le transazioni riferite alla realizzazione del progetto oggetto di aiuto

Per ogni fattura deve essere altresì prodotta la relativa dichiarazione liberatoria di quietanza rilasciata dal fornitore.

In allegato alle fatture rendicontate, il beneficiario dell'aiuto deve produrre copia del documento attestante l'avvenuto pagamento (bonifico, Riba, carta di credito). Nel caso in cui il bonifico è disposto tramite home banking (per i quali l'accesso avviene mediante rete internet), il beneficiario del contributo è tenuto a produrre la stampa dell'operazione, dalla quale risulti la data ed il numero della transazione eseguita e la causale dell'operazione stessa.

Qualsiasi altra forma di pagamento non autorizzata (es: contanti, assegno bancario, assegno circolare, vaglia postale ecc.) rende la spese sostenuta non ammissibile al contributo unionale.

In riferimento alla nota Agea prot. n. UMU.2014.2108 del 15/10/2014, Agea non eseguirà pagamenti con modalità differenti dall'accredito sui c/c correnti indicati dai beneficiari, in qualità di intestatari degli stessi c/c. I pagamenti, pertanto, verranno eseguiti sul codice IBAN indicato dal beneficiario nella domanda di aiuto/pagamento presente nel fascicolo aziendale con certificazione valida. I pagamenti che non andranno a buon fine per problemi correlati alla errata indicazione dell'IBAN (mancata comunicazione di aggiornamento della modifica/variazione) non saranno oggetto di remissione.

Non sono ammissibili a contributo le spese riferite a:

- l'IVA, eccetto i casi in cui le Regioni/PA, ai sensi dell'art. 48 regolamento delegato (UE) n. 1149/2016 prevedono che l'IVA, nei casi in cui non sia recuperabile ai sensi della normativa vigente in materia di IVA, può essere ammessa contributo;
- altre imposte e tasse;
- acquisto di macchine, attrezzature usati;
- acquisto di autovetture targate, trattrici targate e non;
- le spese per caparre e acconti, se sostenute prima della presentazione della domanda informatizzata, non sono mai ammissibili a contributo pur non pregiudicando l'ammissibilità dell'investimento. L'importo di queste spese, quindi, deve essere indicato nella domanda di pagamento, ma non deve essere richiesto a contributo;
- le spese di consulenza qualora non strettamente connesse con il progetto realizzato;
- i semplici investimenti di sostituzione, in modo da garantire che gli investimenti nell'ambito della misura relativa alla catena di trasformazione conseguano l'obiettivo ricercato, ossia il miglioramento in termini di adeguamento alla domanda del mercato e di maggiore competitività;
- opere di manutenzione ordinaria, riparazioni;
- opere provvisorie non direttamente connesse alla esecuzione del progetto;
- spese di noleggio attrezzature;
- spese amministrative, di personale ed oneri sociali a carico del richiedente del contributo;
- spese di perfezionamento e costituzione di prestiti;
- oneri riconducibili a revisioni prezzi o addizionali per inflazione;
- attrezzature e materiale di consumo vario di breve durata e/o monouso;
- viaggi, trasporto e/o spedizione merci e/o doganali;
- spese per brochure, opuscoli;
- progetto afferente alle azioni 1) e/o 2) del precedente paragrafo 5, che costituisce prosecuzione e/o ampliamento di altro progetto già finanziato nelle campagne precedenti dell'OCM Vino o con misure del PSR";
- acquisto di terreni;
- interessi passivi, ad eccezione di quelli relativi a sovvenzioni concesse sotto forma di abbuono d'interessi o di un bonifico sulla commissione di garanzia, i costi indiretti e gli oneri assicurativi;
- spese per garanzie bancarie o assicurative comprese le garanzie fideiussorie;
- realizzazione dello Show-room in sito diverso da quello in cui è ubicata la cantina;
- Acquisto di silos/barrique/cisterne per lo stoccaggio del vino;
- qualsiasi altra spesa non strettamente coerente con la finalità dell'azione che si intende realizzare; spese per lavori in economia.

7. VOLUME DEGLI INVESTIMENTI ED ENTITA' DEL SOSTEGNO

L'importo minimo della spesa ammissibile a finanziamento non può essere inferiore a:

- **Euro 30.000,00** per l'Azione 1 (Realizzazione Punti vendita e sale degustazioni extra aziendali);
- **Euro 5.000,00** per l'Azione 2 (Attività di e-commerce);
- **Euro 30.000,00** per l'Azione 3 (Logistica a sostegno della filiera vitivinicola).

L'importo massimo di spesa ammissibile non può essere superiore a:

- **Euro 200.000,00** per l'Azione 1 (Realizzazione Punti vendita e sale degustazioni extra aziendali);
- **Euro 30.000,00** per l'Azione 2 (Attività di e-commerce);
- **Euro 400.000,00** per l'Azione 3 (Logistica a sostegno della filiera vitivinicola).

Nel caso di progetto presentato da Consorzio di tutela/Organizzazioni interprofessionali l'importo complessivo degli interventi previsti è elevato per l'azione 1 e l'azione 3, rispettivamente, ad Euro **500.000,00** ed Euro **1.000.000,00.**

Si possono richiedere aiuti per più azioni.

Le domande di aiuto con importi superiori alla spesa massima per singola azione non sarà ammissibile.

Il contributo pubblico concedibile sulla spesa ammessa è pari al 50% della stessa. Il precitato aiuto si riduce al **25%** della spesa ammessa per le imprese di cui al paragrafo 4, lettera b), e al **19%** della spesa ammessa per le imprese di cui al paragrafo 4, lettera c).

Il contributo sarà calcolato sulla base delle spese realmente effettuate e rendicontate a saldo dal beneficiario.

8. PRESENTAZIONE DELLA DOMANDA

Durante la compilazione della domanda nel SIAN, il richiedente è obbligato a dettagliare le spese di tutte le azioni/interventi/sotto interventi e dettaglio dei sotto interventi indicati nella domanda di aiuto e di pagamento.

8.1 ADEMPIMENTI RELATIVI AL FASCICOLO AZIENDALE DEL PRODUTTORE

Le imprese interessate all'aiuto per gli investimenti devono in primo luogo costituire o aggiornare il proprio Fascicolo aziendale presso l'Organismo pagatore competente in relazione alla residenza del richiedente, se persona fisica, ovvero alla sede legale, se persona giuridica.

8.2 DOMANDA DI AIUTO

Il termine per la presentazione nel SIAN da parte dei richiedenti delle domande di aiuto è fissato dal D.M. 3843 del 3 aprile 2019 **alla data del 15 novembre del 2021.**

Le domande di aiuto pervenute oltre il termine del 15 novembre 2021 non saranno ritenute ricevibili (salvo eventuali proroghe disposte ed autorizzate dal Ministero delle politiche agricole alimentari forestali).

- **GENERAZIONE DELLA DOMANDA E INVIO**

La stampa della domanda di aiuto presentata telematicamente nel SIAN corredata degli allegati e di tutti i documenti indicati nel presente avviso, a pena di irricevibilità, devono essere inviati in formato PDF/A singolarmente e ciascuno firmato digitalmente per mezzo di un'unica pec al seguente indirizzo: vitivinicolo.regione@pec.rupar.puglia.it entro la scadenza del **22 novembre 2021 alle ore 24,00,** salvo diverso termine disposto dalla Regione.

La PEC deve riportare nell'oggetto la seguente dicitura "**Misura Investimenti – Campagna 2021/2022 – Richiedente: Cognome e Nome ovvero Ragione sociale**".

Per la firma digitale è ammessa solo la modalità PADES. E' richiesta l'apposizione della firma grafica, in modalità tale da preservare il formato PDF/A.

- **SOTTOSCRIZIONE CON FIRMA DIGITALE DELLA DOMANDA E DELLA DOCUMENTAZIONE A CORREDO**

Il file *.pdf della domanda di aiuto, dovrà essere firmato digitalmente dal richiedente insieme a tutti i documenti richiesti dal presente avviso.

Non è ammessa la sottoscrizione con firma digitale da parte di un soggetto diverso dal richiedente l'aiuto, né la sottoscrizione da parte del richiedente con firma digitale basata su un certificato elettronico revocato, scaduto o sospeso.

Al riguardo si evidenzia che solo con la fase del rilascio la domanda si intende effettivamente presentata all'OP AGEA (la sola stampa della domanda non costituisce avvenuta presentazione).

Le domande di aiuto previste per la Regione Puglia possono riguardare:

- investimenti di durata annuale da completare entro il **31 agosto 2022**;
- investimenti di durata biennale da completare entro il **15 luglio 2023**.

Per gli investimenti di durata biennale, i beneficiari possono richiedere un pagamento in forma anticipata nel limite della percentuale sul totale del contributo ammesso a finanziamento (non oltre l'80% del contributo ammesso) previa presentazione di cauzione, con successiva liquidazione del saldo, al netto dell'anticipo, ad avvenuta realizzazione del progetto tramite presentazione della domanda di pagamento saldo).

Nell'ambito dei progetti biennali con richiesta anticipo laddove dovesse risultare che il richiedente ha percepito, per la campagna precedente, un contributo a titolo di anticipo per un progetto biennale non ancora concluso, i Servizi Territoriali competenti per territorio, prima di accogliere la richiesta del pagamento anticipato per il secondo progetto biennale e se lo ritengono opportuno, possono prevedere una verifica in situ (verifica dell'esistenza dell'investimento e dello stato di avanzamento dei lavori del progetto biennale ammesso all'aiuto ed in corso di realizzazione) oltre ad una verifica sull'utilizzo del "primo" anticipo erogato.

Esclusivamente nell'ambito dei progetti biennali, all'atto della presentazione della domanda, bisogna indicare la modalità di erogazione dell'aiuto, pertanto, pagamento anticipato e la percentuale di anticipo ammessa sul contributo.

La mancata presentazione di una domanda di pagamento anticipo da parte del beneficiario, laddove è stato ammesso all'aiuto un progetto biennale con richiesta di anticipo, determinerà l'immediata revoca dell'aiuto inizialmente ammesso alla misura Investimenti con contestuale decadenza della domanda di aiuto.

La mancata presentazione della domanda di pagamento saldo entro i termini predisposti dalle disposizioni, senza che sia intervenuta alcuna comunicazione da parte del beneficiario, determinerà a carico dello stesso una penale pari a 3 anni di esclusione dal contributo per la misura Investimenti prevista dall'OCM Vitivinicola, quest'ultima dovrà essere opportunamente comunicata dal Servizio Territoriale competente per territorio al beneficiario.

8.3 SOGGETTI ABILITATI ALLA COMPILAZIONE E TRASMISSIONE DELLE DOMANDE TRAMITE PORTALE SIAN

Il beneficiario può presentare domanda di aiuto tramite:

- Centro Autorizzato di Assistenza Agricola accreditato dall'OP AGEA, previo conferimento di un mandato;
- l'assistenza di un libero professionista, munito di opportuna delega per la presentazione della domanda appositamente conferita dalle aziende, accreditato dalla Regione a seguito di richiesta presentata, utilizzando il modello nell'**allegato 7**; l'attivazione di questa delega comporta che le domande delle aziende deleganti non potranno essere inserite da altri operatori. Il libero professionista deve essere in possesso delle credenziali di accesso all'area riservata del portale del SIAN ed autorizzato dal responsabile delle utenze regionali alla fruizione dei servizi;

Al fine dell'autorizzazione all'abilitazione, l'allegato 7 deve essere inviato in formato PDF/A e firmato digitalmente per mezzo pec al seguente indirizzo: vitivinicolo.regione@pec.rupar.puglia.it e all'indirizzo del responsabile delle utenze SIAN - n.cava@regione.puglia.it, entro la scadenza del giorno **12 novembre 2021 alle ore 12,00.**

La PEC deve riportare nell'oggetto la seguente dicitura "**AUTORIZZAZIONE DELEGA Misura Investimenti – Campagna 2021/2022 – Richiedente: Cognome e Nome ovvero Ragione sociale**".

L'attivazione di questa delega comporta che le domande delle aziende deleganti non potranno essere inserite da altri operatori.

La fruibilità di tale servizio, nonché l'accesso al dominio dei dati e delle informazioni contenute nel fascicolo aziendale, sono garantiti attraverso le funzionalità rese disponibili alla Regione Puglia sul portale del SIAN (Gestione deleghe).

Al fine di abilitare i soggetti delegati dai beneficiari alla compilazione delle domande, è necessario che gli stessi siano in possesso delle credenziali di accesso all'area riservata del portale del SIAN e siano autorizzati dal responsabile delle utenze regionali alla fruizione dei servizi.

L'attivazione delle credenziali è effettuata secondo quanto previsto dalla procedura "Gestione utenze" del SIAN, già utilizzata dal Responsabile delle utenze individuato dalla Regione.

Il CAA e la Regione, ciascuno per le domande presentate per il proprio tramite, hanno l'obbligo di archiviare e rendere disponibili per i controlli l'originale della domanda presentata dal richiedente.

8.4 MODALITA' DI COMPILAZIONE DELLE DOMANDE TRAMITE PORTALE SIAN

La compilazione e presentazione delle domande di aiuto è effettuata esclusivamente in via telematica, utilizzando le funzionalità on-line messe a disposizione dall'OP Agea sul portale SIAN.

Nella compilazione della domanda di aiuto il sistema informatico riporterà in automatico parte dei dati presenti nel Fascicolo aziendale aggiornati alla data dell'ultima scheda di validazione.

La domanda di aiuto che non risulta corrispondente ai requisiti e criteri di ammissibilità predisposti dalla Regione, verrà rilasciata con "anomalie descrittive" che saranno visualizzate dai funzionari regionali dei Servizi Territoriali competenti per territorio, per le successive verifiche di istruttoria di ricevibilità ed ammissibilità all'aiuto.

Non sono accettate, e quindi ritenute valide, le domande di aiuto presentate con qualsiasi altro mezzo al di fuori della procedura telematica resa disponibile da parte dell'OP Agea mediante il portale SIAN (www.sian.it).

Le domande trasmesse utilizzando il solo supporto cartaceo non sono ritenute ricevibili e non saranno sottoposte ai successivi controlli di ammissibilità all'aiuto.

Nella domanda di aiuto dovranno essere obbligatoriamente indicati, nelle apposite caselle, i dati inerenti il numero di cellulare e la PEC.

In ordine all'obbligo di comunicazione dell'indirizzo di posta elettronica certificata, il Ministero dello Sviluppo Economico - Dipartimento per l'impresa e l'internazionalizzazione, Direzione Generale per il mercato, la concorrenza, il consumatore, la vigilanza e la normativa tecnica - ha precisato che, ai fini dell'iscrizione nel Registro delle imprese, è necessario che l'indirizzo di posta elettronica certificata sia ricondotto esclusivamente ed unicamente all'imprenditore, senza possibilità di domiciliazione presso soggetti terzi.

Pertanto, per ogni impresa - sia societaria che individuale - deve essere iscritto nel Registro delle imprese un solo indirizzo PEC ad essa riconducibile (Nota circolare Ministero Sviluppo Economico prot. n. 77684 del 9 maggio 2014).

Con l'entrata in vigore della legge n. 2/2009 di conversione del decreto-legge n. 185/2008, l'obbligo di dotarsi di un proprio indirizzo di posta elettronica certificata è scattato per le società, sia di persone che di capitali, per i professionisti e per le Pubbliche Amministrazioni.

Con la legge n. 221/2012, di conversione del decreto-legge n. 179/2012, detto obbligo è stato esteso alle imprese individuali, e non soggette a procedura concorsuale, le quali si sono dovute dotare di un proprio indirizzo di posta elettronica certificata entro il 30 giugno 2013.

Nel caso in cui la domanda di iscrizione nel Registro delle imprese non sia accompagnata dalla comunicazione dell'indirizzo di posta elettronica certificata, in luogo dell'irrogazione della sanzione prevista dall'art. 2630 del codice civile, la domanda viene sospesa fino ad integrazione e, comunque, per un periodo non superiore a quarantacinque giorni, oltre il quale la domanda stessa si intende non presentata.

Si rammenta, inoltre, che in attuazione del decreto-legge del 18 ottobre 2012, n.179, è stato istituito presso il Ministero per lo Sviluppo Economico, l'elenco pubblico delle PEC delle imprese e dei professionisti, denominato "Indice Nazionale degli Indirizzi di Posta Elettronica Certificata (INI-PEC)".

L'INI-PEC è attivo dal mese di giugno 2013 al seguente indirizzo: http://www.inipec.gov.it.

L'accesso all'INI-PEC è consentito alle Pubbliche Amministrazioni, ai professionisti, alle imprese, ai gestori o esercenti di pubblici servizi ed a tutti i cittadini tramite sito web e senza necessità di autenticazione. I dati contenuti nell'INI-PEC sono aggiornati quotidianamente.

Per le disposizioni di cui sopra, la mancata indicazione della PEC in fase di compilazione della domanda di aiuto comporterà l'impossibilità di proseguire nella immissione dei dati ed il rilascio della domanda di aiuto.

È impegno ed obbligo del beneficiario accertarsi della corretta indicazione dei dati afferenti l'indirizzo, il numero del cellulare e della PEC ovvero, in caso di variazione degli stessi, dell'immediato aggiornamento dei dati nel Fascicolo aziendale e della contestuale comunicazione di variazione alla Regione ed all' OP Agea.

La violazione dei suddetti impegni ed obblighi da parte del beneficiario, costituirà una inadempienza la cui responsabilità è posta a carico dello stesso beneficiario.

Pertanto, una volta che l'Amministrazione ha esperito tutte le azioni in proprio possesso e previste dalla normativa nazionale, la mancata notifica di atti/documenti/comunicazioni/ per cause imputabili al beneficiario, non potrà essere addotta dallo stesso quale attenuante e/o giustificazione per la mancata conoscenza dell'atto/documento/comunicazione oggetto della notifica.

8.5 DOCUMENTAZIONE DA ALLEGARE ALLA DOMANDA DI AIUTO

La documentazione da allegare alla domanda è la seguente:

1. **Dichiarazione Sostitutiva dell'atto di notorietà** relativa ai dati contenuti nel presente avviso **(Allegato 5).**
2. **Documento di dettaglio (Allegato n. 6).**
3. **Documento di riconoscimento.**
4. **DMAG INPS** comprovante il numero di persone impiegate nell'impresa nel 2020 o se presente nel 2021, ovvero, nei casi di impresa che non ha impiegato personale nell'anno 2020 o se presente nel 2021, dichiarazione rilasciata ai sensi dell'art. 76 del D.P.R. 445/00 attestante tale condizione.
5. **Copia dell'estratto** degli ultimi due bilanci depositati dai quale si evince la tipologia di impresa del richiedente;
6. **Per le imprese senza obbligo di bilancio**, la dichiarazione rilasciata ai sensi dell'art. 46, 47 e 76 del D.P.R. 445/00 con l'indicazione dell'importo fatturato negli ultimi due anni per comprovare la tipologia di impresa dichiarata dal richiedente;
7. **Dichiarazione sostitutiva di iscrizione alla CCIAA** (**Allegati 13 e 14**) redatta da rappresentante legale e dichiarazione sostitutiva relativa ai familiari conviventi ai fini della richiesta certificazione antimafia (BDNA).
8. **Documentazione che possa garantire che i richiedenti abbiano accesso a sufficienti risorse finanziarie** per assicurare che l'operazione, intesa quale progetto per il quale si chiede l'ammissibilità all'aiuto, sia attuata in modo efficace e che l'impresa richiedente non sia in difficoltà (art.35 lett. C del regolamento Ue n 2016/1149).

   Tale condizione sarà comprovata mediante la presentazione di apposita documentazione come di seguito elencata:

   per le società di capitali: copia dell'ultimo bilancio approvato e, ove esistente, copia della relazione sulla gestione e della relazione del collegio sindacale, ovvero del Revisore legale dei conti,

   per le Ditte diverse dalle Società di capitale, ovvero le Imprese individuali e le società di persone che non hanno un organo di controllo interno (Collegio Sindacale, Revisore dei conti legale società di revisione) e che operano in regime di contabilità ordinaria oppure in regime di contabilità semplificata:

   - dichiarazione di affidabilità economica finanziaria, redatta da un tecnico con competenza specifica del settore, che dovrà contenere l'andamento prospettico dell'impresa con indicate le informazioni finanziarie. La dichiarazione dovrà redatta in una formula che possa permettere all'istruttore di avere una visione globale della situazione finanziaria della Ditta e dell'andamento della gestione, in chiave attuale e prospettica. In sintesi, deve essere descritta la situazione economica dell'andamento dell'impresa, pre e post investimento, in modo da avere gli indicatori atti ad illustrare la redditività aziendale e la solidità economica come richiesto dalla normativa UE e Ministeriale. Dovrà, inoltre, essere allegata copia dell'ultima a dichiarazione dei redditi e, se presente, copia della situazione contabile sulla cui base è stata redatta la stessa Dichiarazione dei redditi.

   Oppure:

   - dichiarazione di affidabilità economica finanziaria rilasciata da Istituto bancario, o da compagnia di assicurazione, oppure da intermediari finanziari autorizzati ed iscritti nei

rispettivi albi;

9. **Dichiarazione sostitutiva dell'atto di notorietà relativa alla verifica di impresa in difficoltà** ai sensi dell'articolo 50, paragrafo 2, 3° comma, a tal fine dovrà essere allegata autocertificazione sensi dell'art 47 del DPR 445/2000 relativa alla verifica di impresa in difficoltà rilasciata, ove previsto, dal professionista competente o dal rappresentante legale della Ditta, o soggetto responsabile della tenuta della contabilità (**Allegato 8**);

10. **Dichiarazione di requisiti tecnici**, dalla quale si evince che il beneficiario dispone di un'adeguata organizzazione tecnica propedeutica alla realizzazione ed al completamento dell'investimento.

11. **Relazione tecnica dettagliata**, nella quale sarà riportata una descrizione dell'investimento con una breve storia dell'impresa beneficiaria e le prospettive di sviluppo e l'indicazione delle motivazioni che sono alla base dell'investimento proposto. Dovrà essere rappresentata la strategia proposta, gli obiettivi fissati, l'incidenza e riuscita in termini di miglioramento dell'Azienda vitivinicola, l'adeguamento della stessa alla domanda del mercato e conseguente aumento della competitività. La tipologia di investimenti/o, oggetto della domanda di aiuto, dovrà essere descritta con chiarezza e nel dettaglio, con particolare riferimento alle singole operazioni, ai tempi di attuazione. Dovrà, altresì, essere indicato per ogni singola operazione propedeutica alla realizzazione del progetto finale, il costo previsto e la tempistica di realizzazione. Nello specifico, la relazione tecnica , redatta e sottoscritta a termini di legge dal legale rappresentante dell'Azienda richiedente e/o dal tecnico competente in materia, dovrà contenere:
    a. **descrizione dell'Azienda** (es: superfice agricola coltivata, unità lavorative, quantità produzione, varietà coltivate, capacità di stoccaggio, produzione vino-spumante in litri e n. bottiglie) anche in riferimento alla tipologia di progetto ad Investimenti che si intende realizzare;
    b. **prospettive di sviluppo**;
    c. **descrizione dettagliata** di ogni singola operazione, motivazione dell'investimento proposto, obiettivo economico, miglioramento aziendale a seguito dell'investimento proposto, localizzazione dell'investimento, costo di realizzo, tempistica di realizzazione (annuale/biennale);
    d. **quadro economico generale del progetto proposto**;
    e. **planimetrie** riportanti l'esatta ubicazione degli interventi programmati (nel caso di ammodernamento e ristrutturazione, specifica documentazione fotografica dei locali da migliorare; nel caso di interventi relativi alle opere edili dovranno essere allegati specifici disegni tecnici);
    f. **copia del progetto esecutivo delle opere**, nel caso di interventi relativi alle opere edili di ristrutturazione ed ammodernamento di locali da ristrutturare o ammodernare e dovrà essere dimostrata che l'esecuzione delle stesse sia compatibile con il cronoprogramma degl'investimenti, che dovrà prevedere l'ultimazione delle opere entro il 31 agosto 2022 (per le domande di durata annuale) ed entro il 15 luglio 2023 (per le domande di durata biennale);
    g. **computo metrico estimativo** dei lavori da effettuare per le opere di ristrutturazione ed ammodernamento, redatto sulla base dell'ultimo prezziario regionale Lavori Pubblici e/o prezziario del Ministero delle Infrastrutture e dei Trasporti S.I.I.T. Puglia e Basilicata - Settore Infrastrutture di Bari, aggiornato. In caso di interventi connotati da elevata complessità/specificità strutturali, dove possibile, determinare la congruità della spesa confrontando il computo metrico con tre 3 preventivi (mista). Per i materiali non presenti nel prezziario si devono produrre tre preventivi;
    h. **per le opere strutturali (opere a misura),** presentazione atti progettuali (computi metrici estimativi elaborati grafici, disegni, layout, piante sezioni etc.);
    i. **tre preventivi in originale** (per le opere a preventivo) confrontabili tra loro e resi da fornitori specializzati ed indipendenti. È necessaria la formalizzazione della richiesta di ogni singolo preventivo da parte del richiedente, pena la non ammissibilità del preventivo stesso;

       La richiesta dei preventivi dovrà essere documentata tramite la ricevuta della PEC di invio, o attraverso l'apposizione sulla richiesta di timbro e firma per ricevuta della ditta offerente, od altra documentazione comprovante la richiesta di preventivo. Per le ditte offerenti estere, che non hanno obbligo di PEC, la richiesta potrà essere comprovata anche dal FAX.
       La richiesta dei preventivi dovrà essere dettagliata affinché il confronto successivo, tra richiesta e offerta, sia evidente, immediata e senza sottintesi.

I preventivi dovranno essere acquisiti dal richiedente o soggetto da lui delegato, e dovranno essere omogenei nell'oggetto della fornitura, affinché sia immediato il raffronto tra le proposte.
Dovranno, altresì, essere dettagliati, non prevedere importi a "corpo", la scelta dovrà essere effettuata per parametri tecnico-economici e per costi/benefici.
Le offerte devono essere indipendenti, comparabili e competitive rispetto ai prezzi di mercato (gli importi dovranno riflettere i prezzi più vantaggiosi praticati effettivamente sul mercato e non i prezzi di catalogo).
I tre preventivi per essere comparabili devono essere resi o da tre ditte fornitrici/rivenditori, o da tre ditte costruttrici, non sono ammissibili preventivi, per lo stesso prodotto, la cui comparazione avviene tra ditte fornitrici/rivenditori e ditte costruttrici.
I preventivi devono essere resi da Ditte in concorrenza tra di loro. Si possono ritenere in concorrenza le ditte che non hanno tra loro gli stessi titolari, soci, amministratori (i soci conferitori di Cooperative agricole che non hanno potere sulla scelta economica della fornitura non dovranno essere presi in considerazione).
I tre preventivi dovranno essere redatti su carta intestata della ditta offerente, con l'indicazione ben visibile della ragione sociale, il relativo numero di iscrizione alla CCIAA ed il C.F e/o P.IVA, ovvero codici identificativi similari nel caso in cui la ditta offerente sia estera.
Inoltre, nei preventivi, pena la inammissibilità degli stessi, dovranno essere indicati:

- la data di emissione del preventivo;
- dichiarazione della ditta offerente se trattasi di una ditta fornitrice/rivenditrice o di una ditta costruttrice;
- la dettagliata descrizione del bene oggetto di fornitura;
- la quantità (numero) dei beni acquistati;
- il prezzo del singolo bene franco arrivo;
- l'indicazione delle modalità e dei tempi di consegna della fornitura;
- timbro firma della ditta offerente (legale rappresentante o soggetto delegato).

Dovrà essere predisposto un apposito prospetto di raffronto con l'indicazione del preventivo scelto e della motivazione della scelta stessa, firmato dal legale rappresentante e/o dal tecnico competente. Il richiedente, inoltre, deve fornire una relazione tecnico economica redatta e sottoscritta da un tecnico competente, nella quale dovrà essere illustrata la motivazione della scelta del preventivo in questione rispetto agli altri preventivi.
La mancanza di uno solo dei tre preventivi di spesa comporta la non ammissibilità all'aiuto e non finanziabilità.

12. **Investimenti che comportano effetti positivi in termini di risparmio energetico, efficienza energetica globale e processi sostenibili sotto il profilo ambientale**. Qualora il richiedente intenda realizzare investimenti che comportano effetti positivi in termini di risparmio energetico, efficienza energetica globale e processi sostenibili sotto il profilo ambientale (regolamento Ue 2016/1149 art.36) dovrà presentare una dettagliata relazione redatta da un certificatore energetico specializzato, terzo rispetto al richiedente ed al fornitore ed estraneo alle altre fasi di progettazione e di realizzazione degli interventi, nella quale verrà descritto il progetto proposto ed i risultati conseguibili una volta realizzato in termini di risparmio energetico, efficienza energetica globale e processi sostenibili sotto il profilo ambientale. Le scelte potranno essere improntate ad un consumo energetico permettendo di conseguire consistenti risparmi immediatamente visibili.

13. **Perizia sotto forma di autocertificazione** redatta da un perito (professionisti abilitati all'esercizio della professione, nei limiti delle competenze stabilite dalle leggi istitutive dei singoli Ordini/collegi ed iscritti al relativo Ordine o Collegio professionale) nella quale sono confermati i contenuti sotto la propria responsabilità, attestandone l'autenticità e veridicità, rispondendo in tal modo anche penalmente per eventuali falsi ideologici e materiali in essa contenuti[6].

14. **Dichiarazione ai sensi del DPR n. 445/2000 art. 47:**
    - che attesti che non vi siano collegamenti tra l'Azienda, in qualità di beneficiario, e la Ditta fornitrice o Ditta produttrice, ovvero che non abbiano in comune soci, amministratori o procuratori con poteri di rappresentanza, o relazioni di parentale entro il secondo grado;
    - che attesti che la scelta del preventivo è avvenuta in base ad una attenta analisi di mercato e della competitività dei costi in esso indicati;

[6] La dichiarazione dovrebbe avere il seguente tenore: "nella certezza di aver applicato al meglio le mie capacità professionali nella redazione della presente perizia, confermo, sotto la mia personale responsabilità, l'autenticità e la certezza dei contenuti della redazione".

- che attesti che la scelta del fornitore è avvenuta in base ai controlli sulla sua affidabilità, sulle condizioni di vendita e sui tempi di spedizione e consegna;

15. **Copia dei titoli di possesso** nel caso di realizzazione di punti vendita e sale degustazione extra aziendali, show-room, e realizzazione/adeguamento piattaforme logistiche (atto di proprietà e/o usufrutto e/o contratto di locazione regolarmente registrata) da cui risulti la piena disponibilità degli immobili condotti dal richiedente. In caso di conduzione in affitto la durata del contratto di affitto dell'immobile deve essere non inferiore a sei anni, (nel caso di contratto di affitto con durata residua inferiore a sei anni lo stesso deve contenere una specifica clausola di rinnovo in automatico della durata).

16. **Autorizzazione ad effettuare gli investimenti previsti** a presentare domanda di aiuto e a riscuotere l'aiuto da parte, del comproprietario nel caso di comproprietà e/o del nudo proprietario in caso di usufrutto e/o del proprietario nel caso di affitto, qualora non già espressamente indicata nel contratto medesimo. Non sono ammessi ai benefici interventi su fabbricati condotti in comodato d'uso.

17. **Titoli abilitativi per la realizzazione degli interventi** (Permesso di costruire, Comunicazioni di Inizio Lavori Asseverata (C.I.L.A.), Segnalazione Certificata di Inizio Attività (S.C.I.A.), altre autorizzazioni o pareri riportanti la destinazione a cui sarà adibita l'opera strutturale oggetto dell'investimento) in base ai quali dovrà essere dimostrata la immediata cantierabilità del progetto o documentazione probante l'avvenuta presentazione della richiesta al Comune competente del titolo abilitativo. Nel caso in cui i titoli abilitativi necessari per la realizzazione del progetto proposto, non risultino ancora posseduti dal richiedente al momento della presentazione telematica della domanda di aiuto, deve essere presentata apposita dichiarazione resa ai sensi del DPR 445/2000 riportante gli estremi della richiesta al Comune firmata dallo stesso richiedente o tecnico competente del settore specifico. Per le opere che saranno realizzate tramite C.I.L.A. e S.C.I.A. o che sono assoggettate alla disciplina della "edilizia libera" va presentata apposita dichiarazione firmata dallo stesso richiedente o tecnico competente del settore specifico. La presentazione dei suddetti titoli abilitativi alla Regione deve avvenire inderogabilmente entro e non oltre 15 giorni dalla data di notifica della comunicazione di finanziabilità della domanda di aiuto, pena la decadenza e revoca dell'aiuto stesso. Nel caso il permesso a costruire e/o altre autorizzazioni o pareri riportanti la destinazione a cui sarà adibita l'opera strutturale oggetto dell'investimento non risulti ancora posseduto al momento della presentazione informatica e cartacea della domanda di aiuto, occorre allegare:

    - dichiarazione sostitutiva di atto notorio a firma del Legale Rappresentante resa ai sensi degli articoli 46 e 47 del DPR 445/2000, in cui dovrà dichiarare che si impegna a presentarla entro e non oltre il 26/06/2021 nel caso di progetti di durata annuale, entro e non oltre il 15/06/2022, nel caso di progetto di durata biennale;

    - copia della richiesta presentata al Comune o ad altro ente pubblico per il rilascio del permesso a costruire e/o di altre autorizzazioni o pareri riportanti la destinazione a cui sarà adibita l'opera strutturale oggetto dell'investimento deve essere trasmessa alla Regione entro 15 giorni dalla data di notifica della comunicazione di finanziabilità della domanda di aiuto;

18. **Per le forme giuridiche societarie diverse dalle società di persone, per le organizzazioni interprofessionali e/o Consorzio di tutela**, **copia conforme dell'atto costitutivo e/o dello statuto** ove presente da cui si evinca l'elenco soci aggiornato alla data di presentazione della domanda, ove pertinente.

19. **Per le forme giuridiche societarie,** diverse dalle società di persone, per le organizzazioni interprofessionali e/o Consorzio di tutela oltre alla documentazione sopra prevista è necessario produrre una deliberazione dell'organo competente con la quale si richiamano:
    - l'atto costitutivo e/o lo statuto ove presente;
    - gli estremi dell'iscrizione ai registri della C.C.I.A.A. nella relativa sezione di appartenenza;
    - si approva il progetto;
    - si incarica il legale rappresentante ad avanzare la domanda di finanziamento nonché ad adempiere a tutti gli atti necessari;
    - si assumono gli impegni specificati nella domanda;
    - si assume l'impegno per la copertura finanziaria della quota a carico, con indicazione della fonte di finanziamento;
    - si dichiara di non aver beneficiato di altri contributi pubblici concessi a qualsiasi titolo da normative regionali, nazionali o statali per gli investimenti previsti nella iniziativa progettuale inoltrata ai sensi del presente avviso.

20. **Eventuale documentazione comprovante la presenza di cause di forza maggiore** (dichiarata nei Quadri "C" e "D" della domanda di aiuto) che giustifichi la mancata presentazione delle

dichiarazioni di vendemmia e/o produzione e delle dichiarazioni di giacenza[7];

Nella domanda di aiuto sono riportate le informazioni utili per comprovare l'assolvimento agli obblighi dichiarativi del richiedente in materia di dichiarazione di vendemmia e/o produzione (campagna 2020/2021 – 2021/2022) e dichiarazione di giacenza (campagna 2020/2021) come previsto dai regolamenti Ue n. 2018/273 e n. 2018/274, ovvero l'impegno alla presentazione delle suddette dichiarazioni laddove i termini alla data di presentazione della domanda di aiuto non siano scaduti;

21. **Frontespizio del registro telematico dematerializzato e schermata riepilogativa vino imbottigliato timbrato e firmato digitalmente;**
22. **Dichiarazione di presa visione ed accettazione impegni** (**Allegato 9**)**;**
23. **Autocertificazione di regolarità contributiva D.U.R.C.** (**Allegato 10**)**;**
24. **Modello di dichiarazione con le informazioni relative alla qualifica di PMI** (**Allegato 12**)**;**
25. **Dichiarazione sostitutiva in merito alla conduzione,** ovvero non conduzione, a qualsiasi titolo, dei terreni agricoli (**Allegato 11**);
26. **Copia del contratto di lavorazione delle uve per conto terzi supportata da documentazione giustificativa e probante,** (nel caso in cui il richiedente non ha presentato dichiarazione di giacenza) che dimostri la lavorazione e/o la giacenza del vino presso terzi dell'anno precedente.
27. **Dichiarazione sostitutiva che attesti di garantire il rispetto delle norme unionali, nazionali e regionali vigenti in materia di igiene e sicurezza dei lavoratori** dalla data di presentazione della domanda;
28. **Comunicazione Antimafia** (**Allegato 15**);
29. **Dichiarazione sostitutiva di certificazione familiari conviventi** (**Allegato 16**);

9. TERMINE DI PRESENTAZIONE DELLE DOMANDE E MODALITÀ DI TRASMISSIONE ALL' ENTE ISTRUTTORE

Il **termine ultimo** per il rilascio informatico delle domande di aiuto nel portale SIAN è fissato al **15/11/2021.**

Il termine ultimo per l'invio del modello della richiesta delle credenziali di accesso al portale SIAN è fissato entro e non oltre il **12/11/2021 alle ore 12,00.**

Le domande di aiuto pervenute con le procedure descritte nel paragrafo 8 oltre il termine del 15 novembre 2021 non sono ricevibili (salvo eventuali proroghe disposte ed autorizzate dal Ministero delle politiche agricole alimentari forestali).

10. DOMANDE DI RETTIFICA

La rettifica di una domanda di aiuto può essere effettuata solo entro i termini di scadenza per la presentazione delle domande di aiuto.

Qualora il richiedente abbia la necessità di modificare i dati presenti nella domanda iniziale di aiuto, può presentare una domanda di rettifica, non oltre i termini sopra indicati, presso l'ufficio del CAA o dal libero professionista abilitato dalla Regione, dove ha presentato la domanda iniziale di aiuto.

La domanda di rettifica deve essere presentata obbligatoriamente tramite le funzioni specifiche del portale SIAN. Non verranno accolte modifiche, ai dati delle domande di aiuto, presentate con diversa modalità.

La rettifica di una domanda può essere effettuata solo se la domanda di aiuto originaria è stata rilasciata.

[7] Ai sensi del regolamento (Ue) n. 1306/2013 – art 2 – comma2) possono essere riconosciute come cause di forza maggiore o come circostanze eccezionali casi quali, a titolo esemplificativo:

a) decesso del beneficiario;
b) l'incapacità professionale di lunga durata del beneficiario;
c) una calamità naturale grave che colpisce seriamente l'azienda;
d) la distruzione fortuita dei fabbricati aziendali adibiti all'allevamento;
e) un'epizoozia o una fitopatia che colpisce la totalità o una parte, rispettivamente, del patrimonio zootecnico o delle colture del beneficiario;
f) l'esproprio della totalità o di una parte consistente dell'azienda se tale esproprio non poteva essere previsto alla data di presentazione della domanda.

Nel caso in cui l'autorità competente abbia informato il richiedente circa l'irregolarità della domanda di aiuto originaria, la rettifica non è ammessa.

Pertanto, scaduti i termini di presentazione, non sarà possibile rettificare una domanda di aiuto.

11. RINUNCIA DELLA DOMANDA DI AIUTO

11.1. Procedura per progetti Annuali e Biennali (senza erogazione anticipo)

Per la campagna 2021/2022 il beneficiario può presentare, telematicamente, l'istanza di rinuncia all'aiuto a far data dal 16 novembre 2021, nel rispetto delle condizioni sotto disposte ed esclusivamente se la stessa domanda di aiuto è stata rilasciata.

L'Istanza di rinuncia di una domanda di aiuto deve essere presentata in via telematica dal beneficiario utilizzando le funzionalità "on-line" messe a disposizione dall'OP Agea sul portale SIAN.

Non sono ritenute valide altre modalità di trasmissione dell'Istanza di rinuncia.

La rinuncia all'aiuto effettuata nella fase precedente alla comunicazione di ammissibilità/finanziabilità, da parte del Servizio Territoriale regionale competente per territorio, riporta i beneficiari nella situazione in cui si trovavano prima della presentazione della stessa domanda di aiuto. In tale fase, i beneficiari non dovranno indicare le cause di forza maggiore per motivare l'Istanza di rinuncia.

Laddove il Servizio Territoriale regionale competente per territorio dovesse riscontare che, contrariamente a quanto indicato dal beneficiario, l'istanza di rinuncia è intervenuta nella fase successiva alla comunicazione di ammissibilità/finanziabilità, dovrà chiedere al beneficiario l'immediato inoltro della documentazione atta alla verifica della sussistenza delle cause di forza maggiore ai fini della motivazione che hanno determinato la rinuncia.

Pertanto, se la rinuncia all'aiuto interviene nella fase successiva alla comunicazione di ammissibilità/finanziabilità, i beneficiari dovranno indicare, nella istanza telematica, le cause di forza maggiore che hanno determinato la necessità della rinuncia all'aiuto.

La documentazione che certifica le cause di forza maggiore invocate, dovrà essere trasmessa per mezzo pec all'indirizzo vitivinicolo.regione@pec.rupar.puglia.it contestualmente all'inoltro telematico dell'istanza di rinuncia.

La PEC deve riportare nell'oggetto la seguente dicitura "**RINUNCIA Misura Investimenti – Campagna 2021/2022 – Richiedente: Cognome e Nome ovvero Ragione sociale**".

La procedura per la presentazione delle Istanze di rinuncia, laddove non è stato erogato un pagamento, è unica nell'ambito sia dei progetti annuali e sia dei progetti biennali e non differisce nelle modalità, eccetto per i termini entro i quali devono essere presentate:

- non oltre **60 giorni** prima dei termini di scadenza per la presentazione delle domande di pagamento saldo, nell'ambito dei **progetti annuali** (31 agosto 2022);
- non oltre i **90 giorni** prima dei termini di scadenza per la presentazione delle domande di pagamento saldo, nell'ambito dei **progetti biennali** (15 luglio 2023).

Il Servizio Territoriale regionale competente per territorio, sempre tramite l'applicativo in ambito SIAN, dovrà provvedere ad istruire l'Istanza di rinuncia verificando la sussistenza delle cause di forza maggiore invocate dal beneficiario ai fini della rinuncia.

Eventuali motivi ostativi, o richieste di integrazione di documenti, inerenti al riconoscimento delle cause di forza maggiore, dovranno essere immediatamente comunicati dal Servizio Territoriale regionale competente per territorio al beneficiario per PEC e per conoscenza all'indirizzo vitivinicolo.regione@pec.rupar.puglia.it.

Il Servizio Territoriale regionale competente per territorio, completata l'esamina della documentazione, dovrà indicare l'esito della istruttoria nella parte appositamente predisposta in ambito SIAN.

La chiusura dell'istruttoria con esito positivo, quale riconoscimento delle cause di forza maggiore invocate dal beneficiario, non determinerà l'applicazione di penale e la procedura potrà ritenersi conclusa con la contestuale comunicazione dell'esito di accoglimento al beneficiario.

Nel caso in cui il Servizio Territoriale regionale competente per territorio, non riconosca valide le cause di forza maggiore invocate dal beneficiario, l'istruttoria si concluderà con esito negativo e contestuale applicazione di penale a carico del beneficiario pari a 3 anni di esclusione dal contributo per la misura Investimenti prevista dall'OCM Vitivinicola (DM 911/2017), dandone opportuna comunicazione al beneficiario stesso.

In ogni caso il Servizio Territoriale Regionale competente per territorio, dovrà sempre registrare sul portale SIAN la rinuncia alla domanda di aiuto (funzione predisposta nell'applicativo "istruttoria domanda di aiuto).

Ogni Istanza di rinuncia all'aiuto, intervenuta dopo la comunicazione di ammissibilità/finanziabilità, comporta la revoca della concessione dell'aiuto con la decadenza del provvedimento di concessione.

Il Servizio Territoriale regionale competente per territorio dovrà trasmettere il provvedimento di revoca al beneficiario firmato digitalmente per PEC e per conoscenza all'indirizzo vitivinicolo.regione@pec.rupar.puglia.it.

Le procedure di istruttoria telematica devono essere concluse dal Servizio Territoriale regionale competente per territorio entro e non oltre i termini disposti per la presentazione delle domande di pagamento saldo, ciò al fine di evitare stati di procedure "sospese".

Non sono autorizzate rinunce se l'autorità competente ha già informato il richiedente che sono state riscontrate irregolarità nella domanda di aiuto, ovvero se è stata comunicata l'attivazione di procedure di controllo in loco e se da tale controllo sono emerse delle irregolarità.

La mancata presentazione dell'Istanza di rinuncia all'aiuto, o l'assenza di adeguata motivazione, determina inderogabilmente l'applicazione di una penale a carico del beneficiario **pari a 3 anni** di esclusione dal contributo, previsto nell'ambito della misura investimenti, a partire dalla campagna successiva alla campagna di riferimento della domanda di aiuto oggetto di rinuncia (D.M. 911/2017).

Fatti salvi i casi di forza maggiore riconosciuti, l'OP Agea si riserva di porre a carico del titolare della domanda, che dovesse essere revocata dopo il termine di comunicazione di ammissibilità al finanziamento del progetto, i costi relativi al trattamento della domanda stessa.

11.2. Procedura per progetti Biennali con pagamento anticipo

Nel caso in cui sia stato percepito un pagamento a titolo di anticipo il beneficiario, contestualmente alla istanza di rinuncia e sempre tramite l'applicativo SIAN, dovrà rendicontare le spese sostenute per la realizzazione del progetto, ovvero dovrà rendicontare quanto dell'anticipo percepito è stato speso per la realizzazione progetto ammesso all'aiuto.

L'Istanza di rinuncia ad una domanda di aiuto biennale, con un pagamento di anticipo, deve essere presentata **non oltre i 90 giorni** che precedono i termini di scadenza per la presentazione della domanda di pagamento saldo biennali **15 luglio 2022** (completamento e realizzazione del progetto).

Qualora l'importo dell'anticipo non sia stato completamente utilizzato per la realizzazione del progetto ai sensi del DM n. 911/2017 art. 6 (*Penalità*) si procederà ad applicare una penale che interesserà la/le campagna/e successiva/e a quella/e della rinuncia, ed in proporzione all'importo dell'anticipo non speso:

a) 3 anni di esclusione dal contributo per la misura Investimenti prevista dall'OCM Vitivinicola se l'importo non speso è maggiore o pari al 50% dell'anticipo erogato,

b) 2 anni di esclusione dal contributo per la misura Investimenti prevista dall'OCM Vitivinicola se l'importo non speso è maggiore al 30% ma inferiore al 50% dell'anticipo erogato,

c) 1 anno di esclusione dal contributo per la misura Investimenti prevista dall'OCM Vitivinicola se l'importo non speso è maggiore al 10% ma inferiore o uguale al 30% dell'anticipo.

Le suddette penali non sono applicate se la rinuncia è determinata da cause di forza maggiore, o se l'importo non speso è inferiore al 10% dell'anticipo erogato.

Nel caso in cui l'Istanza di rinuncia sia dovuta a cause di forza maggiore, queste dovranno essere opportunamente documentate e trasmesse dal beneficiario, firmato digitalmente per PEC al seguente indirizzo vitivinicolo.regione@pec.rupar.puglia.it, contestualmente all'inoltro telematico dell'Istanza di rinuncia.

Nel caso in cui non sia stata trasmessa alcuna istanza di rinuncia da parte del beneficiario, o questa sia stata inoltrata oltre i termini disposti per presentare le istanze di rinuncia, salvo casi di forza maggiore, indipendente dall'anticipo speso verrà applicata una penale pari a 3 anni di esclusione dal contributo per la misura Investimenti prevista dall'OCM Vitivinicola

L'istanza di rinuncia all'aiuto, nell'ambito dei progetti biennali con pagamento anticipato, comporta la revoca della concessione dell'aiuto con la decadenza del provvedimento di concessione e l'immediata e contestuale attivazione delle procedure di recupero dell'importo garantito (pari al 110% dell'anticipo erogato) ai sensi del regolamento delegato Ue n. 907/2014 art. 27 comma 1 – punto "b".

Il Servizio Territoriale regionale competente per territorio deve attivare e concludere l'istruttoria delle istanze di rinuncia ed applicazione delle penali, laddove previste, in tempo utile per attivare le procedure di recupero, inderogabilmente, entro e non oltre i termini disposti per la presentazione delle domande di pagamento saldo.

Ogni comunicazione, quale provvedimento di revoca e la contestuale attivazione delle procedure di recupero dell'indebito percepito a carico del beneficiario, effettuata dal Servizio Territoriale regionale competente per territorio, deve essere notificata obbligatoriamente per mezzo PEC al beneficiario, all'Ente garante (apertura di sinistro) ed all'OP Agea e per conoscenza al seguente indirizzo vitivinicolo.regione@pec.rupar.puglia.it.

Una volta notificata, all'OP Agea, l'attivazione della procedura di recupero, l'OP Agea procederà immediatamente ad effettuare la registrazione del debito nella banca dati dei debitori.

Il Servizio Territoriale regionale competente per territorio dovrà, altresì, trasmettere per mezzo PEC all'OP Agea e per conoscenza al seguente indirizzo vitivinicolo.regione@pec.rupar.puglia.it, copia della ricevuta che attesta l'avvenuta notifica al beneficiario del provvedimento di revoca e della contestuale richiesta di restituzione dell'indebito.

La restituzione dell'importo, da parte del beneficiario, deve avvenire entro un massimo di 30 (trenta) giorni dalla data di notifica della richiesta di restituzione (regolamento di esecuzione Ue n. 908/2014 art. 55 – comma 1), e deve essere trasmessa al seguente indirizzo vitivinicolo.regione@pec.rupar.puglia.it.

La PEC deve riportare nell'oggetto la seguente dicitura "**RESTITUZIONE IMPORTO** Misura Investimenti – Campagna 2021/2022 – Richiedente: Cognome e Nome ovvero Ragione sociale".

Trascorsi i 30 giorni, senza che sia intervenuta alcuna restituzione da parte del beneficiario, il Servizio Territoriale regionale competente per territorio dovrà darne immediata comunicazione per mezzo PEC all'OP Agea che provvederà ad attivare le procedure di incameramento della polizza emessa a copertura del pagamento dell'anticipo (regolamento di esecuzione (Ue) n. 908/2014 art. 55 comma 1, punto "a"), tutta la documentazione deve essere trasmessa per conoscenza anche al seguente indirizzo vitivinicolo.regione@pec.rupar.puglia.it.

La decorrenza dei termini concessi per la restituzione dell'indebito percepito può essere interrotta unicamente a seguito di una sentenza di sospensione imposta da un giudice, previo ricorso all'autorità giurisdizionale territorialmente competente, nei modi e nei termini di legge.

La procedura di escussione sopra descritta è attivata in adempimento di quanto disposto ai citati regolamenti.

Nello specifico:

all'art. 55 del Regolamento di esecuzione Ue n. 908/2014 si dispone:

1) *quando ha avuto conoscenza delle circostanze che determinano l'escussione totale o parziale della garanzia, l'autorità competente chiede senza indugio al soggetto titolare dell'obbligo il pagamento dell'importo escutibile, concedendo un termine massimo di trenta giorni dalla ricezione della domanda".*

   Se il pagamento non viene eseguito entro tale termine l'autorità competente:

   a) incassa senza indugio definitivamente la garanzia di cui all'art 51, paragrafo 1 lettera a).

All'art. 27 del regolamento delegato Ue n. 907/2014 si dispone:

1) *la cauzione è svincolata quando:*

   a) è accertato il diritto all'attribuzione definitiva dell'importo anticipato[8]; oppure:

   b) l'importo attribuito, maggiorato della percentuale stabilita nella specifica normativa dell'Unione, è stato rimborsato.

2) *Se il termine per comprovare il diritto definitivo all'attribuzione dell'importo è scaduto senza che l'interessato abbia fornito la prova richiesta, l'organismo com*petente avvia *immediatamente il procedimento di incameramento della cauzione.*

12. MODIFICHE MINORI

Sono denominate modifiche minori le variazioni che intervengono al progetto iniziale, ammesso all'aiuto, per le quali non è necessaria la presentazione di una Istanza di variante telematica da parte del beneficiario.

Tali variazioni, per essere comprese nelle modifiche minori, devono avere i requisiti di seguito descritti.

Le modifiche minori possono interessare esclusivamente una variazione dell'importo della spesa ammessa all'aiuto, per una percentuale di variazione non superiore al 10% rispetto a quanto ammesso all'aiuto.

[8] Nell'ambito della misura Investimenti il diritto all'attribuzione definitiva dell'importo anticipato è determinato nel momento in cui la domanda di pagamento saldo è ammessa al finanziamento.

Le modifiche minori non possono in alcun caso essere rivolte a variazioni delle azioni/intervento/sotto intervento e dettaglio del sotto intervento.

Nel rispetto della verifica della congruità dei prezzi e del preventivo prescelto, in base al quale il progetto è stato ammesso all'aiuto, alla variazione della spesa (entro e non oltre il 10%) dovrà corrispondere sempre una variazione della quantità acquistata.

Per quanto sopra, le modifiche minori non possono determinare un aumento del prezzo unitario del bene, oppure una diminuzione, in quest' ultimo caso, infatti, si configura una economia di spesa.

Le modifiche minori, come ogni altra modifica che interviene sul progetto iniziale, non possono determinare un aumento dell'importo totale della spesa complessiva richiesta con la domanda di aiuto ed ammessa all'aiuto.

La modifica minore ed il pagamento della spesa ad essa correlata, devono essere eseguite entro e non oltre la data di presentazione della domanda di pagamento saldo.

Le modifiche minori possono determinare anche una ripartizione di spesa (sempre entro il 10%) tra azioni/interventi/sotto interventi e dettaglio sotto interventi, nell'ambito di una domanda di aiuto ammessa al finanziamento.

Sono ritenute modifiche minori anche i cambi di preventivi, ma solo nei casi di seguito indicati ed a condizione che il cambio del preventivo non determini una variazione di spesa in aumento e non comporti una modifica sostanziale/oggettiva rispetto al preventivo iniziale.

Il cambio del preventivo può essere ammesso se:

- determina un miglioramento in termini economici, in caso di riduzione dei prezzi, ma deve essere evidente il mantenimento dei requisiti tecnici rispetto al preventivo originale;
- determinato da cause di forza maggiore (cambio del fornitore), in tal caso dovrà essere data evidenza della impossibilità di prevedere tale causa al momento della presentazione della domanda di aiuto, il cambio inoltre, non potrà determinare un aumento dei prezzi ed anche in questo caso deve essere evidente il mantenimento dei requisiti tecnici rispetto al preventivo originale.

Per la modifica dei preventivi il beneficiario dovrà allegare, alla domanda di pagamento saldo, i nuovi preventivi di spesa accompagnati da una relazione tecnica giustificativa.

In fase di accertamento finale, il Servizio Territoriale regionale competente per territorio valuterà l'ammissibilità delle modifiche in questione nel rispetto dei requisiti sopra descritti e di quanto disposto nel presente avviso.

Le modifiche minori non devono, comunque, introdurre variazioni significative al progetto inizialmente approvato.

13. CRITERI PER LA SELEZIONE DELLE DOMANDE DI AIUTO E MODALITA' DI FORMULAZIONE DELLA GRADUATORIA

A seguito dell'espletamento delle verifiche di ricevibilità e di ammissibilità delle domande, di cui al successivo paragrafo 14, si procederà per le domande di aiuto ricevibili e con esito istruttorio favorevole all'attribuzione dei punteggi con riferimento ai seguenti criteri di selezione e alla successiva formulazione della graduatoria che sarà pubblicata nel BURP e tale pubblicazione costituisce notifica ai soggetti collocati nella stessa del punteggio attribuito a seguito dell'istruttoria.

	CRITERI DI VALUTAZIONE	PUNTEGGIO	NOTE
1)	Effetti positivi in termini di risparmio energetico, efficienza energetica globale e processi sostenibili sotto il profilo ambientale (articolo 36 del regolamento delegato (UE) 1149/2016)	**20**	
2)	Produzioni Biologiche certificate ai sensi del Reg. (CE) 834/2007, Reg. (CE) 889/2008 e Reg. di Esecuzione (UE) 203/2012	**10**	Il criterio si riferisce alla materia prima (uva) certificata biologica, rapportata ai quantitativi totali della materia prima prodotta/acquisita (uva).
3)	Produzioni vitivinicole a DOP e/o IGP superiore al 50% della produzione totale lavorata	**20**	
4)	Giovane imprenditore	**20**	È considerato giovane imprenditore il soggetto che ha un'età non superiore ai 40 anni alla data di pubblicazione del bando. Tale età deve essere posseduta: – per le ditte individuali, dal titolare; – per le società di persone, almeno i 2/3 dei soci (con

			riferimento ai soci accomandatari nel caso di società in accomandita semplice); – per le società cooperative da oltre il 50% dei soci nonché dalla maggioranza dei componenti degli organi di amministrazione della società; – per le società di capitali, dai soci che complessivamente hanno sottoscritto oltre il 50% del capitale sociale, nonché dalla maggioranza dei componenti degli organi di amministrazione della società e dall'Amministratore della stessa.
5)	Appartenenza a forme aggregative consortili o di altra natura (cooperativa)	**20**	L'appartenenza delle forme aggregative devono essere riferite al settore vitivinicolo
6)	Esercizio delle attività previste all'articolo 3, lettere a) e b) del decreto ministeriale n. 911 del 14/02/2017 (produttori di mosto di uve e produttori di vino)	**5**	
7)	Imprese localizzate in zone particolari ("ZONE SVANTAGGIATE" ai sensi dell'art. 32 del Reg. (UE) 1305/2013 o con alto valore paesaggistico o ricadenti in terreni confiscati alla criminalità organizzata, etc..)	**5**	
	Totale	**100**	

Per le domande che conseguiranno lo stesso punteggio in graduatoria verrà data la priorità ai richiedenti con età anagrafica minore.

In particolare si farà riferimento all'età anagrafica alla data della presentazione della domanda di aiuto:

- del titolare nel caso di persone fisiche;
- del rappresentante legale nel caso di società di persone, di capitale, di cooperativa e per le organizzazioni interprofessionali e/o Consorzio di tutela.

Successivamente, in relazione alle risorse finanziarie disponibili, saranno individuati i progetti ammissibili agli aiuti nel rispetto della graduatoria regionale.

14. VERIFICA DI RICEVIBILITA' ED AMMISSIBILITA'

14.1. RICEVIBILITA'

Il Servizio Territoriale regionale, competente per territorio, svolge i controlli amministrativi/tecnici delle domande di aiuto nel rispetto della delega in essere tra OP Agea e Regioni.

Il Servizio Territoriale regionale competente per territorio accerta che le domande di aiuto sia state rilasciate telematicamente alla data del 15 novembre 2021, salvo proroghe concesse dal Mipaaf, la regolare sottoscrizione delle stesse, nonché la presenza della documentazione che sarà oggetto della successiva istruttoria per l'ammissibilità all'aiuto.

La verifica della ricevibilità, per le domande di aiuto, prevede i seguenti controlli:

1. *Presenza della firma digitale del richiedente avente titolo (richiedente o rappresentante legale).*
2. *Presentazione della domanda entro il termine stabilito.*
3. *Presenza di tutti gli allegati previsti dalla DRA firmati digitalmente ai fini della ricevibilità e dichiarati in domanda.*

Nella scheda Istruttoria deve essere barrato l'esito ("ricevibile" o "non ricevibile").

14.2. AMMISSIBILITA'

1. Non si procede ad istruttoria tecnico-amministrativa nel caso in cui la domanda è risultata irricevibile;
2. il Servizio Territoriale competente per territorio effettua le verifiche di ammissibilità sulle domande di aiuto ritenute ricevibili e sui documenti ad esse allegati, in riferimento a quanto previsto dalla normativa unionale e nazionale, dal presente avviso e dalle Istruzioni Operative Agea n. 64 del 12/07/2021 e successive modifiche;
3. il Servizio Territoriale competente per territorio effettua la verifica della corrispondenza ed il rispetto dei criteri di priorità, soglie finanziarie di ammissibilità, demarcazione e relativi controlli per evitare il doppio finanziamento nell'ambito delle operazioni ad investimento finanziate con il FEASR (allegati 1 e 2 del D.M. n. 911/2017 e s.m.i). In particolare dovranno

essere oggetto di verifica tutte le "anomalie descrittive" rilevate in fase di presentazione della domanda di aiuto;

4. il Servizio Territoriale competente per territorio effettua la verifica della check list in fase di istruttoria che in fase di prima predisposizione hanno effettuato l'associazione tra le azioni della misura Investimenti P.N.S e le azioni della misura Investimenti P.S.R., nell'ambito della funzionalità "doppio finanziamento", sarà possibile visualizzare in virtù della tipologia di associazione effettuata eventuali domande presentate e rilasciate per i PSR per la campagna in corso. Il Servizio Territoriale competente per territorio dovrà effettuare le opportune verifiche;
5. i controlli amministrativi comprendono le verifiche di tutta la documentazione e delle dichiarazioni allegate alla domanda di aiuto, di cui al punto 10.1, 10.2, ed allegati indicati al punto 10.3 delle Istruttorie Operative n. 64 del 12/07/2021, ed in particolare:
   a) rispetto dei criteri e requisiti di ammissibilità fissati dalla normativa unionale e nazionale e nel presente avviso, nonché dalle Circolari di Agea Coordinamento e dalle Istruzioni operative dell'OP Agea;
   b) possesso dei requisiti di ammissibilità alla data di presentazione della domanda di aiuto;
   c) conformità dell'operazione per la quale è chiesto il sostegno con la normativa unionale, nazionale e regionale ed in particolare, ove applicabile, in materia di appalti pubblici, di aiuti di Stato e di altre norme obbligatorie previste dalla normativa nazionale e regionale;
   d) verifica della relazione tecnica allegata alla domanda di aiuto nella quale dovrà essere riportata la strategia proposta, gli obiettivi fissati, l'incidenza e riuscita in termini di miglioramento dell'Azienda vitivinicola adeguamento alla domanda del mercato e conseguente aumento della competitività. Nella stessa relazione dovranno essere descritti con chiarezza e nel dettaglio gli investimenti oggetto della domanda di aiuto, con particolare riferimento alle singole operazioni ed ai tempi di attuazione;
   e) verifica della presenza delle dichiarazioni della capacità tecnica-professionale fornita dal richiedente in relazione alla tipologia del progetto da realizzare;
   f) verifica della documentazione allegata dal richiedente, alla domanda di aiuto, al fine attestare la redditività finanziaria ed economica[9] e garantire l'accesso a sufficienti risorse finanziarie per assicurare che il progetto ammesso all'aiuto sia realizzato in modo efficace e nei termini previsti;
   g) verifica della presenza della dichiarazione che l'impresa non sia in difficoltà ai sensi dell'art. 5, paragrafo 2, 3° comma, del regolamento (Ue) 1308/2013;
   h) verifica della documentazione trasmessa dal beneficiario[10] al fine di garantire che:
      1. l'impresa non è in stato di insolvenza né sottoposta a procedure concorsuali;
      2. l'impresa non è oggetto di situazioni economiche e finanziarie che potrebbero sfociare a breve termine in situazioni di cui al punto precedente;
      3. l'impresa svolge normalmente l'attività aziendale sulla base di criteri di economicità adempiendo regolarmente alle proprie obbligazioni;
   i) verifica della presenza della documentazione comprovante il numero di persone impiegate nell'impresa;
   j) verifica della presenza della documentazione degli ultimi due bilanci approvati, oppure, per le imprese senza obbligo di bilancio, dichiarazione rilasciata ai sensi dell'art. 76 del D.P.R. 445/00 con l'indicazione dell'importo fatturato negli ultimi due anni per comprovare la tipologia di impresa dichiarata dal richiedente;
   k) verifica dei preventivi, in particolare dal controllo si dovrà accertare:
      1. che i preventivi siano stati forniti da ditte costruttrici o da ditte fornitrici/rivenditori, pertanto non misti, per lo stesso prodotto;

[9] La verifica potrebbe avere per oggetto il fatturato dell'Azienda (uguale/maggiore al valore dell'investimento proposto) e lo stato di solvibilità dell'Azienda stessa, anche tramite attestazione di referenza bancaria, in particolare la verifica della capacità dell'Azienda del rispetto delle tempistiche per la restituzione di un finanziamento.
[10] Tramite l'analisi dei bilanci o della stessa visura camerale

2. che non vi siano collegamenti tra l'Azienda, in qualità di richiedente dell'aiuto, e le Ditte fornitrici/produttrici, ovvero che non abbiano in comune soci, amministratori o procuratori con poteri di rappresentanza;
3. che non vi siano collegamenti tra le Ditte offerenti dei preventivi, ovvero che non abbiano in comune soci, amministratori o procuratori con poteri di rappresentanza;

Dalle suddette verifiche devono intendersi esclusi i soci conferenti delle Cooperative agricole, che non hanno potere di rappresentanza.

Le suddette verifiche sono propedeutiche anche al fine dell'accertamento che le ditte offerenti siano indipendenti ed in concorrenza tra loro.

A tal proposito per le verifiche sopra descritte, può essere utile acquisire le visure camerali delle ditte offerenti.

Inoltre, occorre verificare che la scelta del preventivo è avvenuta in base ad una attenta analisi di mercato, che la scelta del fornitore è avvenuta in base ai controlli sulla sua affidabilità, sulle condizioni di vendita e sui tempi di spedizione e consegna.

Nel caso in cui non sia stato possibile, per il richiedente, reperire o utilizzare più offerenti, occorre verificare la dichiarazione di unicità, fornita dalla ditta costruttrice.

l) ragionevolezza, pertinenza e congruità delle spese proposte, in relazione ad un sistema di valutazione adeguato. Le spese proposte devono essere ragionevoli, giustificate e conformi ai principi di sana gestione finanziaria, in particolare in termini di economicità e di efficienza del preventivo scelto[11]; la spesa proposta deve:

4. essere imputabile all'investimento, ovvero vi deve essere una diretta relazione tra le spese, le operazioni e gli obiettivi finali;
5. essere pertinente rispetto all'investimento e deve risultare come conseguenza diretta dello stesso investimento;
6. essere congrua rispetto all'investimento e deve essere commisurata alla dimensione del progetto;
7. essere necessaria per attuare l'investimento, e non sproporzionata in relazione alla tipologia di investimento da realizzare (es. abbellimenti superflui);
8. rispettare il criterio di ragionevolezza di una spesa[12];
9. per verificare la ragionevolezza dei costi, laddove un solo metodo non garantisce una adeguata valutazione, il Servizio Territoriale competente per territorio potrà avvalersi di "metodi misti" mettendo a confronto i preventivi con i prezziari regionali (o database costantemente aggiornati e realisti delle varie categorie di spesa) e con le valutazioni tecniche indipendenti sui costi;

m) per le spese generali si potrà procedere, sempre nel rispetto dei suddetti requisiti, applicando una percentuale ad una o più categorie di costi ammissibili. L'importo della spesa generale verrà rimodulato laddove la spesa dell'intervento, sulla quale è calcolata in percentuale la spesa generale, subisce una variazione di prezzo o di quantità;

n) verifica della presenza della eventuale documentazione comprovante la presenza di cause di forza maggiore che giustifichi la mancata presentazione delle dichiarazioni obbligatorie ai sensi dei regolamenti Ue n 2018/273 e 2018/274;

o) eventuale riesame delle domande di aiuto e comunicazione agli interessati del relativo esito.

La verifica di ammissibilità viene effettuata e documentata tramite compilazione della predetta check-list (denominata anche scheda d'istruttoria).

Il Servizio Territoriale regionale competente per territorio provvede al completamento della ammissibilità delle domande di aiuto ed alla successiva comunicazione dell'esito al richiedente.

[11] Nel caso di lavori edili si farà riferimento ai prezzari regionali vigenti al momento della presentazione delle domande; per le voci di spesa non contemplate negli stessi prezziari, dovranno essere acquisiti almeno tre preventivi di spesa sottoscritti delle ditte fornitrici per quanto riguarda i materiali ed effettuata l'analisi dei prezzi aggiornati e realistici.

[12] La verifica potrebbe essere effettuata mediante la consultazione di listini prezzo di mercato o di un database periodicamente aggiornato delle varie categorie di macchine, attrezzature e altre categorie di spese. I prezzi dovranno essere aggiornati (per esempio alcune tecnologie nel corso degli anni hanno prezzi decrescenti). Gli importi, comunque, devono riflettere i prezzi di mercato E NON DI CATALOGO del singolo produttore/fornitore/costruttore.

Il Servizio Territoriale regionale competente per territorio potrà chiedere per mezzo PEC formalmente al richiedente chiarimenti e regolarizzazioni eventualmente necessari ai fini della verifica della ammissibilità del progetto. In tale ipotesi, i suddetti chiarimenti e le regolarizzazioni richieste dovranno essere forniti, dal richiedente, entro e non oltre 10 giorni dalla data di ricevimento della formale richiesta.

p) comunicazione dell'esito da parte del Servizio Territoriale, competente per territorio, al richiedente, a mezzo PEC e trasmissione dell'elenco istruttorio conclusivo delle domande ammesse al Servizio Filiere Agricole Sostenibili e Multifunzionalità al fine di predisporre la graduatoria regionale delle domande con esito favorevole approvata con determinazione dirigenziale del Servizio Competitività delle Filiere Agroalimentari, pubblicandola sul Bollettino Ufficiale della Regione Puglia.

Per quanto non previsto nel presente paragrafo si rinvia alle istruzioni Operative Agea n. 64 del 12/07/2021;

15. DEMARCAZIONE TRA PSR 2014-2020 E OCM VINO

Nel rispetto di quanto disposto dal Regolamento (UE) n. 612/14 riguardante le nuove misure nel quadro dei programmi nazionali di sostegno al settore vitivinicolo risultano escluse dal PSR le seguenti operazioni:

1. la ristrutturazione e riconversione dei vigneti, compreso il reimpianto di vigneti a seguito di un obbligo di estirpazione per ragioni sanitarie e o fitosanitarie;
2. la realizzazione di punti vendita e sale di degustazione extra-aziendali sul territorio nazionale e regionale;
3. l'attività e-commerce (cantina virtuale);
4. la logistica a sostegno della filiera vitivinicola;
5. misure di promozione sui mercati dei paesi terzi;
6. vendemmia in verde.

Il PSR 2014/2020, interverrà, invece, per i seguenti investimenti:

1. investimenti in immobilizzazioni materiali per il miglioramento delle prestazioni e la sostenibilità delle aziende viticole con la Misura 4;
2. investimenti materiali e immateriali in impianti di lavorazione, trasformazione e commercializzazione delle aziende vinicole con la Misura 4;
3. promozione negli Stati Membri dell'Unione Europea (mercato interno) con la Misura 3.

Ad oggi il PNS del Mipaaf non prevede l'attivazione della misura sull'innovazione e, quindi, le attività di formazione, l'informazione e la consulenza rivolte ad aziende vitivinicole viene finanziata con le Misure 1, 2 e 16 del PSR.

16. VARIANTI – PROCEDURA DI ISTRUTTORIA ED AMMISSIBILITA' ALLE VARIANTI

16.1. Procedure di istruttoria ed ammissibilità (disposizioni generali).

Le varianti[13] devono derivare da circostanze impreviste o imprevedibili al momento della progettazione per la realizzazione dell'intervento.

Le istanze di variante possono essere presentale esclusivamente nella fase successiva alla comunicazione ammissibilità e finanziabilità all'aiuto e non oltre i 30 giorni che precedono il termine di scadenza per il completamento e realizzazione dell'investimento e contestuale presentazione della domanda di pagamento saldo.

Le Istanze trasmesse oltre il suddetto periodo non saranno accolte, parimenti le istanze inoltrate in forma diversa da quella telematica non saranno ritenute valide.

Al fine di garantire una maggiore trasparenza, efficacia ed efficienza della spesa, nonché certezza dei tempi di realizzazione degli investimenti è auspicabile ridurre al minimo tali varianti, anche per evitare una forma di concorrenza sleale con i progetti non selezionati.

Le Istanze di variante devono essere presentate esclusivamente in via telematica utilizzando le funzionalità *on-line* messe a disposizione dall'OP Agea sul portale SIAN.

---

1. [13] La variante potrebbe essere determinata da: sopravvenute disposizioni normative; cause impreviste ed imprevedibili in fase di progettazione iniziale; intervenuta possibilità di utilizzare materiali componenti e tecnologie, non presenti al momento della presentazione della domanda di aiuto, che possono determinare significativi miglioramenti nell'investimento, purché non alterino l'impostazione del progetto iniziale.

Di seguito si riportano le tipologie di Istanze di variante alla domanda d'aiuto che il beneficiario può presentare tramite l'applicativo SIAN:

- *varianti amministrative intese quali: modifica tempi di realizzazione progetto (annuale o biennale e per quest'ultimo l'opzione correlata all'anticipo), modifica/correttiva dei criteri di valutazione rispetto a quanto indicato nella domanda di aiuto;*
- *varianti per la ripartizione di spesa e per la modifica di azioni/interventi/sottointerventi e dettaglio del sottointervento;*
- *recesso per singole azioni/interventi/sottointerventi e dettaglio sottointerventi;*
- *rimodulazione delle localizzazioni azioni/interventi/sottointerventi e dettaglio sottointerventi,*
- *subentri.*

L'Istanza di variante telematica è costituita da una semplice scheda nella quale il CAA, o Studio libero professionista, dovrà indicare un numero di protocollo di acquisizione della Istanza, od altro dato che possa ritenersi utile per l'identificazione della Istanza, la tipologia di variante ed una sintetica descrizione della tipologia, non sono richieste ulteriori informazioni.

La procedura di inserimento telematico di competenza del CAA, o Studio libero professionista, si conclude con il salvataggio e stampa dell'istanza. Se eseguita correttamente la stampa, l'stanza risulterà trasmessa telematicamente all'Ufficio regionale competente per territorio per la successiva istruttoria.

Il richiedente, contestualmente all'inoltro telematico, deve far pervenire, per mezzo PEC al seguente indirizzo vitivinicolo.regione@pec.rupar.puglia.it, tutta la documentazione probatoria e necessaria a supporto dell'Istanza[14] inoltrata.

La PEC deve riportare nell'oggetto la seguente dicitura "**VARIANTE** Misura Investimenti – Campagna 2021/2022 – Richiedente: Cognome e Nome ovvero Ragione sociale".

Il mancato inoltro della documentazione, necessaria a motivare l'Istanza di variante, entro i termini fissati, ovvero l'inoltro eseguito in data successiva ai 30 giorni che precedono i termini nazionali/regionali disposti per la presentazione delle domande di pagamento di saldo, rende l'Istanza non ammissibile.

Le varianti non possono comportare una modifica dei requisiti, della validità tecnica e della coerenza in base alla quale il progetto è stato ammesso all'aiuto.

Le varianti non possono determinare un aumento dell'importo complessivo della spesa richiesta con la domanda di aiuto ed ammessa all'aiuto.

Le varianti, debitamente motivate e corredate dalla documentazione a supporto delle stesse, saranno sottoposte ad istruttoria e verifica di ammissibilità da parte del Servizio Territoriale, competente per territorio, ai fini della successiva autorizzazione o diniego.

Il Servizio Territoriale, competente per territorio, dopo avere istruito l'istanza di variante, provvederà a riportare l'istruttoria amministrativa della variante nell'applicativo SIAN appositamente predisposto nell'ambito della funzione "Istruttoria Domanda di Aiuto" - "Variante".

Il Servizio Territoriale, competente per territorio che accoglie con esito positivo l'istanza di variante, in base alla tipologia della stessa, procederà telematicamente ad inserire i dati della variante in modifica alla prima istruttoria all'aiuto (per esempio: degli interventi e/o spese ad essi correlati, oppure alla modifica della durata del progetto da annuale a biennale), sempre nel rispetto dei requisiti che hanno determinato l'approvazione del progetto iniziale.

Dovranno, altresì, essere riportati i dati identificativi della nota autorizzativa, emessa dallo stesso Ufficio regionale competente per territorio.

Se l'istanza non è accolta, Il Servizio Territoriale, competente per territorio, dovrà indicare esclusivamente l'esito negativo dell'istruttoria senza apportare alcuna modifica.

Il Servizio Territoriale regionale competente per territorio dovrà comunicare tramite PEC l'esito dell'istruttoria al richiedente e per conoscenza al seguente indirizzo: vitivinicolo.regione@pec.rupar.puglia.it,.

Solo a seguito dell'avvenuta comunicazione di autorizzazione il beneficiario può ritenere l'Istanza di variante accolta.

[14] La documentazione, oggetto di trasmissione, è correlata alla tipologia di Istanza presentata, pertanto, nel caso in cui l'Istanza di una varante sia dovuta a cause di forza maggiore il richiedente, per rendere ricevibile l'Istanza, dovrà presentare tutta la documentazione utile a comprovare le cause di forza maggiore invocate.

L'eleggibilità della spesa degli interventi oggetto di variante decorre, in caso di esito positivo, dalla data di presentazione dell'istanza.

L'inserimento della variante darà origine ad una "scheda variante" che verrà rilasciata e stampata con l'attribuzione del numero di protocollo dell'OP Agea, solo dopo il salvataggio e la stampa della scheda di variante la procedura di istruttoria, di competenza del Servizio Territoriale, competente per territorio, si potrà ritenere conclusa.

La "scheda variante", stampata e firmata dal Funzionario Istruttore, deve essere conservata agli atti a cura del Servizio Territoriale regionale competente per territorio ed allegata all'istruttoria della domanda di aiuto, ai fini della tracciabilità ed ammissibilità della stessa variante.

La procedura non conclusa, come sopra specificato, determinerà una anomalia "informatica" che non permetterà la presentazione telematica della domanda di pagamento saldo.

Particolare ed estrema attenzione dovrà essere rivolta nell'istruttoria della variante affinché sia accertato che la variante non determini una variazione del punteggio e della graduatoria di ammissione all'aiuto, inficiando la finanziabilità stessa.

Le spese sostenute dal beneficiario per l'intervento oggetto di variante, in caso di diniego da parte del Servizio Territoriale, saranno completamente a carico del beneficiario e non potranno essere ammesse al finanziamento.

Se nella fase della verifica in loco si accerta una modifica al progetto iniziale ammesso all'aiuto, non riconducibile ad una modifica minore ed in assenza di una variante ammessa, si provvederà alla revoca della concessione dell'aiuto e decadenza del provvedimento di concessione ed applicazione della penale pari a 3 anni di esclusione dal contributo per la misura Investimenti prevista dall'OCM Vitivinicola.

Nel caso sia stato effettuato un pagamento anticipato si procederà ad attivare le procedure di recupero dell'indebito nelle modalità indicate nei precedenti paragrafi.

16.2 Variante amministrativa (modifica della durata del progetto).

Può essere presentata una Istanza di variante amministrativa per la modifica dei tempi di realizzazione degli investimenti rispetto a quanto inizialmente richiesto ed ammesso con la domanda di aiuto, modifica da un progetto annuale ad un progetto biennale, ovvero da biennale ad annuale

Nel caso la variante interessi la modifica di un progetto annuale ad un progetto biennale, il richiedente potrà sceglie anche l'opzione del pagamento anticipato in base alla percentuale, calcolata sul contributo ammesso.

La modifica dei tempi di realizzazione è assoggetta alla verifica del Servizio Territoriale regionale competente per territorio anche per la parte afferente all'impegno delle risorse assegnate e l'eventuale utilizzo delle stesse, questo nel caso in cui l'autorizzazione alla modifica della durata degli investimenti comporti una modifica alle risorse rispetto a quanto già assegnato ed impegnato dalla Regione.

16.3 Recesso per singole azioni/interventi/sottointerventi/dettaglio sottointerventi.

Le Istanze di variante per il recesso sono ammesse esclusivamente per cause di forza maggiore o circostanze eccezionali, indipendenti dal beneficiario e non prevedibili dallo stesso nella fase di presentazione della domanda di aiuto.

Il Servizio Territoriale, competente per territorio, dovrà accertarsi che il recesso non comprometta la funzionalità e la finalità del progetto rispetto al progetto iniziale ammesso all'aiuto.

Il diniego all'istanza di recesso non permetterà al richiedente di recedere da alcuna azione/intervento/sottointervento e dettaglio del sottointervento, e dovrà realizzare il progetto nel rispetto di quanto ammesso all'aiuto.

Parimenti, in caso di diniego, in fase di compilazione della domanda di pagamento saldo, la mancata indicazione della realizzazione di una azione/intervento/sottointervento e dettaglio sottointervento (importo speso pari a zero), non permetterà il rilascio della domanda di pagamento in questione.

Nel caso in cui in fase di verifica in loco si accerti la realizzazione parziale del progetto rispetto a quanto ammesso all'aiuto, senza che sia intervenuta alcuna istanza di recesso o di variante da parte del beneficiario, con eccezione per le modifiche minori, si provvederà alla immediata revoca della concessione dell'aiuto e decadenza del provvedimento di concessione ed applicazione della penale pari a 3 anni di esclusione dal contributo per la misura Investimenti prevista dall'OCM Vitivinicola, oltre alle conseguenze previste ai sensi del DPR 445/2000 per false dichiarazioni contenute nella domanda di pagamento saldo sottoscritta e rilasciata.

Qualora l'autorità competente abbia informato il beneficiario circa la presenza di irregolarità nella domanda di aiuto, riscontrate a seguito di un controllo amministrativo o in loco, il recesso non è ammesso.

16.4 Variante per subentro

L'Istanza del subentro può essere accolta solo ED ESCLUSIVAMENTE per comprovate cause di forza maggiore, ovvero per comprovate circostanze particolari e ben documentate.

Possono essere riconosciute esclusivamente le cause di forza maggiore elencate "esplicitamente" all'art. 2 paragrafo 2) del regolamento UE n. 1306/2013.

Il subentrante deve possedere tutti i requisiti e criteri di eleggibilità e di priorità posseduti dal beneficiario originario.

Il subentro può avvenire solo se autorizzato dall'Ufficio regionale competente per territorio, ed esclusivamente nella fase antecedente a quella della presentazione della domanda di pagamento saldo.

Nel caso non ricorrano le cause di forza maggiore o il subentro sia stato effettuato senza autorizzazione, il provvedimento di concessione decadrà con contestuale revoca.

La revoca comporterà il recupero dell'eventuale anticipo erogato maggiorato del 10% (v. procedure di recupero anticipo).

Il beneficiario che subentra deve aver costituito o aggiornato il proprio Fascicolo aziendale, deve essere in possesso delle medesime condizioni oggettive e soggettive che hanno a suo tempo consentito l'ammissibilità all'aiuto del cedente deve, inoltre, sottoscrivere, con le medesime modalità del cedente, le dichiarazioni, gli impegni, le autorizzazioni e gli obblighi già sottoscritti dal soggetto beneficiario in sede di domanda di aiuto, tra cui quello di impegnarsi a prestare apposita cauzione, a garanzia del subentro, del medesimo valore e durata della cauzione a suo tempo prestata dal beneficiario nei casi in cui sia stato erogato un pagamento a titolo di anticipo.

Il beneficiario che subentra assume formalmente gli impegni già assunti dal cedente, ne diviene responsabile del rispetto per tutta la durata residua. La responsabilità delle irregolarità che comportano la decadenza totale o parziale del contributo (ed il recupero di somme indebitamente erogate anche a valenza retroattiva) è imputabile al soggetto che subentra il quale è tenuto a restituire il contributo già erogato (anche per il periodo trascorso), fatti salvi diversi accordi contrattuali tra il cedente ed il subentrante. Tale responsabilità vale anche nei confronti di eventuali rinunce agli impegni assunti.

Il Servizio Territoriale Regionale competente per territorio verifica, con riferimento al subentro del nuovo soggetto beneficiario, la sussistenza dei requisiti di ammissibilità provvisoria, e nel caso accerti la sussistenza di tali condizioni, lo comunica al nuovo soggetto, con PEC con avviso di ricevimento.

Nel caso sia stato pagato l'anticipo, verrà richiesta la stipula di una garanzia fideiussoria pari al 110% del contributo erogato ovvero di una appendice di variazione alla garanzia originaria da produrre secondo la Circolare Agea prot. n. 697/UM del 19/03/2009 e s.m.i. — Procedura delle garanzie informatizzate.

Nel Fascicolo del beneficiario dovrà essere inserita la nota regionale di comunicazione di ammissibilità al subentro.

Qualora, al contrario, la verifica rilevasse la carenza di requisiti per l'ammissibilità, l'Ufficio regionale competente per territorio chiude negativamente la procedura del subentro e comunica al cessionario ed al cedente con PEC con avviso di ricevimento, la non ammissibilità al subentro confermando eventualmente, al soggetto beneficiario originario (cedente) la titolarità della domanda.

17. ISTRUTTORIE INTEGRATIVE

Il Servizio Territoriale regionale competente per territorio può procedere alla integrazione e/o modifica della istruttoria della domanda di aiuto e/o dell'istruttoria della domanda di pagamento avvalendosi della funzionalità *on-line* messa a disposizione dall'OP AGEA sul portale SIAN denominata "Istruttoria integrativa".

L'istruttoria integrativa è predisposta per tutti i casi in cui il Servizio Territoriale regionale competente per territorio abbia la necessità di procedere "d'ufficio" ad una integrazione e/o modifica delle istruttorie concluse per ammissibilità/finanziabilità/pagamento delle domande di aiuto e/o delle domande di pagamento saldo.

Pertanto, l'istruttoria integrativa potrà interessare sia l'istruttoria conclusa di una domanda di aiuto e sia l'istruttoria conclusa di una domanda di pagamento saldo.

Il Servizio Territoriale regionale competente per territorio potrà eseguire l'istruttoria integrativa in caso di:

1. *ricorso gerarchico proposto dal beneficiario, o provvedimento giurisdizionale, laddove l'accoglimento determina la necessità, da parte dell'Ufficio regionale competente per territorio, di rendere ammissibili all'aiuto investimenti inizialmente esclusi dall'aiuto e/o dal pagamento, o rendere ammissibile una domanda di aiuto o di pagamento inizialmente non ammessa;*
2. *disposizione regionale;*
3. *palese errore amministrativo;*
4. *cause di forza maggiore.*

L'istruttoria integrativa non permette l'inserimento di nuove azioni/interventi/sottointerventi e dettaglio sottointerventi, rispetto a quanto richiesto con la domanda di aiuto, l'importo totale della spesa oggetto di integrazione non potrà determinare un aumento della spesa richiesta con la domanda di aiuto.

L'Istruttoria integrativa deve essere corredata dalla documentazione atta a motivare la tipologia di integrazione (esempio: sentenza, atto di accoglimento ricorso, etc..).

Il Servizio Territoriale regionale competente per territorio, potrà eseguire l'istruttoria integrativa accedendo alla funzione, appositamente predisposta in ambito Sian, per il tramite dell'istruttoria delle domande di aiuto o dell'istruttoria delle domande di pagamento, a seconda della tipologia di integrazione da eseguire.

L'istruttoria integrativa, una volta definita conclusa, darà origine ad una "scheda integrativa" che verrà rilasciata e stampata con l'attribuzione del numero di protocollo dell'OP Agea e relativa data di rilascio.

La documentazione afferente alle cause che hanno determinato l'integrazione (sentenza, ricorso, errore amministrativo) dovranno essere indicati nell'apposita casella predisposta nella scheda integrativa.

La "scheda integrativa", stampata e firmata dal Funzionario Istruttore, deve essere conservata agli atti a cura del Servizio Territoriale regionale competente per territorio ed allegata all'istruttoria della domanda di aiuto/pagamento, ai fini della tracciabilità ed ammissibilità della stessa integrazione variante.

Sarà competenza delle Regione compente dell'istruttoria verificare che l'integrazione ad una azione intervento e/o sotto intervento non comporti una modifica di punteggio tale da far variare la posizione dell'Azienda nella graduatoria di ammissione all'aiuto

18. DOMANDA DI RETTIFICA

La rettifica di una domanda di pagamento saldo può essere effettuata **solo entro i termini di scadenza di presentazione delle domande di pagamento** disposti, per la campagna 2021/2022, **al 31 agosto 2021** per la presentazione delle domande di pagamento a saldo annuali ed entro il **15 luglio 2022** per le domande di pagamento saldo biennali.

Qualora il beneficiario abbia la necessità di modificare i dati presenti nella domanda iniziale di pagamento a saldo, può presentare una domanda di rettifica presso l'ufficio del CAA o presso il tecnico abilitato dalla Regione, dove ha presentato la domanda iniziale di pagamento saldo.

La domanda di rettifica deve essere presentata obbligatoriamente tramite le funzioni specifiche del portale SIAN. Non verranno accolte modifiche, ai dati di domanda iniziale, presentate con diversa modalità.

La rettifica di una domanda può essere effettuata solo se la domanda originaria è stata rilasciata.

Nel caso in cui l'autorità competente abbia informato il beneficiario circa l'irregolarità della domanda di pagamento saldo la rettifica non è ammessa.

19. PREAVVISO DI RIGETTO

Nei procedimenti attivati ad Istanza di parte, una causa di interruzione dei termini procedimentali è prevista dall'art. 10 *bis* della legge n. 241/90 e s.m.i. che disciplina il preavviso di rigetto o preavviso di diniego.

Il preavviso di rigetto interrompe i termini per concludere il procedimento che iniziano nuovamente a decorrere dalla data di presentazione delle osservazioni o, in mancanza, dalla scadenza del termine per la presentazione delle stesse (10 giorni).

Con il preavviso di rigetto si comunicano, all'interessato e per iscritto, i motivi ostativi all'accoglimento dell'Istanza presentata, così da consentire al produttore di esprimere osservazioni e/o presentare documenti ritenuti idonei ad indirizzare l'*iter* decisionale della P.A. verso un esito favorevole.

Il preavviso di rigetto deve essere comunicato al soggetto interessato esclusivamente tramite PEC all'indirizzo indicato nella domanda. Del pari, le eventuali risposte devono essere trasmesse tramite PEC, all'indirizzo del Servizio Territoriale competente.

Si rammenta che, nei casi in cui dovessero pervenire controdeduzioni da parte dell'interessato, i termini per concludere il procedimento inizieranno a decorrere nuovamente dalla data di presentazione delle stesse e l'Ufficio ha l'obbligo di procedere alla loro valutazione prima di emettere il provvedimento definitivo.

Si richiama l'attenzione sulla necessità che il preavviso di rigetto esplichi puntualmente le motivazioni del diniego ed indichi dettagliatamente la normativa nazionale e comunitaria di riferimento, dal momento che nel caso di silenzio da parte dell'interessato, detto preavviso diventa provvedimento definitivo e, quindi, impugnabile.

20. TRATTAMENTO DELLE ANOMALIE – ERRORI PALESI

Gli errori palesi, ai sensi dell'art 4 del Regolamento di esecuzione Ue n. 809/2014 sono errori di compilazione della domanda di aiuto/pagamento, compiuti in buona fede dal richiedente che possono essere individuati agevolmente, nella domanda di aiuto/pagamento (documenti allegati, dichiarazioni, etc.).

L'errore palese può essere rilevato direttamente dal Servizio Territoriale competente per territorio oppure segnalato per iscritto da parte del richiedente ed inoltrata al Servizio Territoriale.

Il richiedente deve dimostrare che si tratta di un errore palese e richiederne la correzione.

L'errore palese non ha mai un'accezione sistematica: per ogni caso devono essere valutate tutte le informazioni disponibili per arrivare alla convinzione che il richiedente abbia agito in buona fede e che non vi sia negligenza, frode o disonestà.

L'errore palese si può rilevare in primo luogo in sede di controllo amministrativo sulla coerenza dei documenti e delle informazioni a sostegno della domanda aiuto/pagamento (documenti allegati, dichiarazioni, etc.).

Il riconoscimento dell'errore palese comporta la non applicabilità delle sanzioni.

21. PERENTORIETA' TERMINI REALIZZAZIONE PROGETTO

Nell'ambito della misura Investimenti (P.N.S.) **non sono previste e concesse proroghe** ai termini disposti per il completamento delle operazioni ammesse all'aiuto e per la presentazione delle domande di pagamento saldo.

Quanto sopra in adempimento di quanto disposto per la misura Investimenti nel Programma Nazionale di Sostegno.

I progetti ad Investimento devono essere realizzati:

- per gli investimenti annuali il completamento del progetto ammesso all'aiuto, e presentazione delle domande di pagamento saldo, deve avvenire inderogabilmente entro il termine **del 31 agosto della campagna di riferimento della domanda di aiuto, ovvero entro il termine regionale qualora anticipato rispetto a quello nazionale;**
- per gli investimenti biennali il completamento del progetto ammesso all'aiuto, e presentazione domanda di pagamento saldo, deve avvenire inderogabilmente entro il termine del **15 luglio successivo alla campagna di riferimento a quella della domanda di aiuto ovvero entro il termine regionale qualora anticipato rispetto a quello nazionale.**

22. CERTIFICAZIONE ANTIMAFIA

Per quanto concerne le modalità di pagamento, si rimanda a quanto riportato nel paragrafo 30 delle Istruzioni Operative di Agea n. 64 del 12/07/2021.

23. MODALITA' DI RICHIESTA D.U.R.C.

Per quanto concerne le modalità di pagamento, si rimanda a quanto riportato nel paragrafo 34 delle istruzioni Operative Agea n. 64 del 12/07/2021.

24. MODALITÀ DI PAGAMENTO

Per quanto concerne le modalità di pagamento, si rimanda a quanto riportato nel paragrafo 31 delle Istruzioni Operative di Agea n. 64 del 12/07/2021.

25. IMPIGNORABILITA' DELLE SOMME LA CUI EROGAZIONE È AFFIDATA ALL'OP AGEA

Per quanto concerne le modalità di pagamento, si rimanda a quanto riportato nel paragrafo 33 delle Istruzioni Operative di Agea n. 64 del 12/07/2021.

26. ACCESSO AGLI ATTI

Ai sensi della legge n. 241/1990, gli interessati possono avvalersi del diritto di accesso agli atti e ai provvedimenti emanati nelle diverse fasi del procedimento inoltrando la richiesta direttamente all'Ente che li ha approvati.

27. ECONOMIE DI SPESA

L'economia di spesa si viene a determinare esclusivamente nel caso in cui sia stata sostenuta una minore spesa a seguito di sconti/abbuoni ottenuti rispetto all'offerta iniziale.

La riduzione della spesa sostenuta per una economia non potrà dare origine ad una rimodulazione di spese nell'ambito di una domanda di pagamento saldo.

Pertanto, la minore spesa sostenuta a seguito di una riduzione degli acquisti non può essere ritenuta una economia di spesa.

Anche in tale contesto, qualora in sede di istruttoria della domanda di pagamento saldo si dovesse riscontrare il mancato rispetto del suddetto concetto di economia la spesa, la spesa non sarà ritenuta ammissibile al contributo e il Servizio Territoriale competente per territorio dovrà valutare se applicare la sanzione di cui all'art. 2 del regolamento 2021/374, a cui si fa riferimento nei paragrafi dedicati alla istruttoria delle domande di pagamento saldo.

La differenza tra le modifiche minori e le economie di spesa è che con la prima è possibile modificare l'importo della spesa inizialmente resa finanziabile entro una variazione del 10% che può essere rimodulata all'interno del progetto, mentre le economie di spesa si vengono a determinare solo esclusivamente nel caso in cui siano presenti sconti/abbuoni, non hanno una % massima di variazione da rispettare ma l'economia di spesa non può determinare rimodulazione di spesa all'interno del progetto.

In ambedue i casi la spesa complessiva finanziabile all'aiuto non può essere aumentata (concetto valido per tutte le tipologie di modifiche)

Sia le modifiche minori e sia le economie di spesa non possono determinare alcun genere di variazioni sulle azioni/interventi/sottointerventi/dettaglio del sottointervento.

28. RESPONSABILE DEL PROCEDIMENTO

Il responsabile del procedimento amministrativo relativo all'ammissibilità all'aiuto per la misura degli investimenti è il Servizio Territoriale, competente per territorio, salvo diversa disposizione per delega.

L'Ufficio responsabile del procedimento amministrativo relativo alla erogazione dell'aiuto previsto dal Regolamento (UE) 1308/2013 – all'art. 50) è l'Ufficio Domanda Unica e OCM.

29. RICORSI

Avverso ogni provvedimento emesso nel corso del procedimento sarà possibile presentare, nei termini consentiti, ricorso gerarchico o ricorso giurisdizionale.

Il ricorso gerarchico dovrà essere indirizzato al Direttore del Dipartimento Agricoltura, Sviluppo Rurale e Ambientale – Lungomare Nazario Sauro 45/47 – 70121 Bari - Pec: direttore.dipartimentoagricoltura@regione.puglia.it entro e non oltre giorni 30 dalla data di notifica della comunicazione degli esiti istruttori. Non è consentito il ricorso per omessa lettura della PEC qualora la notifica dell'atto avverso il quale si ricorre è avvenuta tramite questo strumento di comunicazione. Il ricorso deve essere munito di marca da bollo.

Il ricorso giurisdizionale, invece, va presentato all'Autorità Giudiziaria competente nel rispetto delle procedure e dei tempi stabiliti nell'ordinamento giuridico. La scelta dell'Autorità Giudiziaria competente va individuata dal beneficiario avendo riguardo all'oggetto del contendere.

Eventuali richieste di riesame, infine, devono essere presentate dal beneficiario direttamente al Servizio territoriale competente per territorio che ha curato l'istruttoria tecnico amministrativa per la quale si chiede il riesame. La richiesta di riesame deve essere adeguatamente motivata e supportata da idonea documentazione ove pertinente.

30. TERMINE DEL PROCEDIMENTO

I termini di conclusione del procedimento amministrativo sono fissati all'art 25 del Regolamento (UE) n. 2016/1150.

La notifica di chiusura del procedimento amministrativo con l'esito di finanziabilità al pagamento viene effettuata dal Servizio Territoriale Regionale competente per territorio.

Il pagamento dell'aiuto, senza applicazione di riduzioni o esclusioni, vale come comunicazione di chiusura del procedimento amministrativo ai sensi della lettera b) del comma 1 dell'art. 7, Legge n. 69/2009.

La procedura di liquidazione delle domande di pagamento anticipo/saldo, per ogni campagna di riferimento, si conclude alla data del 15 ottobre 2022, data di chiusura dell'esercizio finanziario comunitario.

Le domande di pagamento non liquidate entro il 15 ottobre 2022 decadono automaticamente.

Il **termine del 15 ottobre**, nell'ambito di ogni campagna di riferimento, è improrogabile per disposizione unionale.

31. INFORMATIVA SUL TRATTAMENTO DEI DATI PERSONALI AI SENSI DEGLI ARTT. 13 E 14 DEL REGOLAMENTO UE 2016/679 (GDPR)

Il Regolamento (UE) 2016/679 del Parlamento e del Consiglio Europeo relativo alla protezione delle persone fisiche con riguardo al trattamento dei dati personali, nonché alla libera circolazione di tali dati (di seguito GDPR) garantisce che il trattamento dei dati personali si svolga nel rispetto dei diritti e delle libertà fondamentali delle persone fisiche, con particolare riferimento alla riservatezza ed al diritto di protezione dei dati personali.

Di seguito, pertanto, si illustra sinteticamente come verranno utilizzati i dati dichiarati e quali sono i diritti riconosciuti all'interessato.

Finalità del trattamento	I dati personali, che l'Agenzia per le erogazioni in agricoltura (AGEA), istituita con il Decreto Legislativo n. 165/99 e s.m.i, - richiede o già detiene, per lo svolgimento delle proprie attività istituzionali, sono trattati per: a. finalità connesse e strumentali alla gestione ed elaborazione delle informazioni relative alla Azienda dell'utente, inclusa quindi la raccolta dati e l'inserimento nel Sistema Informativo Agricolo Nazionale (SIAN) per la costituzione o aggiornamento dell'Anagrafe delle aziende, la presentazione di istanze per la richiesta aiuti, erogazioni, contributi, premi; b. accertamenti amministrativi, accertamenti in loco e gestione del contenzioso; c. adempimento di disposizioni comunitarie e nazionali; d. obblighi di ogni altra natura comunque connessi alle finalità di cui ai precedenti punti, ivi incluse richieste di dati da parte di altre amministrazioni pubbliche ai sensi nella normativa vigente; e. gestione delle credenziali per assicurare l'accesso ai servizi del SIAN ed invio comunicazioni relative ai servizi istituzionali, anche mediante l'utilizzo di posta elettronica.
Modalità del trattamento	I dati personali trattati sono raccolti direttamente attraverso il soggetto interessato oppure presso i soggetti delegati ad acquisire documentazione cartacea ed alla trasmissione dei dati in via telematica al SIAN. I trattamenti dei dati personali vengono effettuati mediante elaborazioni (o comunque automatizzate), ovvero mediante trattamenti manuali in modo tale da garantire la riservatezza e la sicurezza dei dati personali in relazione al procedimento amministrativo gestito. I dati potranno essere trattati con la collaborazione di soggetti terzi espressamente nominati dal Titolare Responsabili esterni del trattamento e saranno conservati per il tempo strettamente connesso al perseguimento delle finalità per cui i dati sono trattati e comunque nei limiti stabiliti da leggi o regolamenti.
Ambito di comunicazione dei dati	I dati personali possono essere comunicati, per lo svolgimento di funzioni istituzionali, ad altri soggetti pubblici (quali, ad esempio, Agenzia delle Entrate, Agenzia del Territorio, Organismi pagatori e Organismi di vigilanza, Ministero delle politiche agricole alimentari e forestali ed enti collegati, Regioni, Comuni, I.N.P.S., ecc.), ovvero alle istituzioni competenti dell'Unione Europea ed alle Autorità Giudiziarie e di Pubblica Sicurezza, in adempimento a disposizioni comunitarie e nazionali. Gli stessi dati possono altresì essere comunicati a privati o enti pubblici economici qualora ciò sia previsto da disposizioni comunitarie o nazionali.
Natura del conferimento dei dati personali trattati	La maggior parte dei dati richiesti nella modulistica predisposta per la presentazione di istanze di parte devono essere dichiarati obbligatoriamente e sono sottoposti anche a verifiche ed accertamenti mediante accessi a dati di altre pubbliche amministrazioni. Tra le informazioni personali trattate rientrano anche categorie particolari di dati personali di cui all'art. 9 del GDPR ("sensibili") nonché dati relativi a condanne penali e reati di cui all'art. 10 del GDPR ("giudiziari").

Titolarità del trattamento	Titolare del trattamento è l'Agenzia per le erogazioni in agricoltura (AGEA) nella sua attività di Organismo di Coordinamento e Gestione del SIAN e nel suo ruolo di Organismo Pagatore nazionale. Esercente le funzioni di Titolare del trattamento è il Direttore dell'Agenzia *pro-tempore*. La sede di AGEA è in Via Palestro, 81 00187 ROMA. Il sito web istituzionale dell'Agenzia ha come indirizzo il seguente: http://www.agea.gov.it.
Responsabile della Protezione dei Dati Personali (RPD)	AGEA ha proceduto a designare, con Delibera n. 8 del 13 aprile 2018, il Responsabile della Protezione dei Dati Personali (RPD) nella persona del Responsabile dell'Ufficio Servizi Finanziari *pro-tempore*, contattabile presso il seguente indirizzo e-mail: privacy@agea.gov.it.
Responsabili del trattamento	I "Titolari del trattamento" possono avvalersi di soggetti nominati "responsabili". Presso la sede dell'AGEA è disponibile l'elenco aggiornato dei Responsabili del Trattamento, fra i quali sono presenti, a titolo esemplificativo e non esaustivo, i Dirigenti responsabili degli Uffici di AGEA, la Soc. AGECONTROL S.p.A., la Soc. SIN S.r.l..
Diritti dell'interessato	Ai sensi degli art. 13, comma 2, lettere (b) e (d) e 14, comma 2, lettere (d) e (e), nonché degli artt. 15, 16, 17, 18, e 21 del GDPR, i soggetti cui si riferiscono i dati personali hanno il diritto in qualunque momento di: a) chiedere al Titolare del trattamento l'accesso ai dati personali, la rettifica, l'integrazione, la cancellazione degli stessi, la limitazione del trattamento dei dati che la riguardano o di opporsi al trattamento degli stessi qualora ricorrano i presupposti previsti dal GDPR; b) esercitare i diritti di cui alla lettera a) mediante la casella di posta certificata protocollo@pec.agea.gov.it con idonea comunicazione citando: Rif. Privacy; proporre un reclamo al Garante per la protezione dei dati personali, seguendo le procedure e le indicazioni pubblicate sul sito web ufficiale dell'Autorità: www.garanteprivacy.it, e vitivinicolo.regione@pec.rupar.puglia.it Si informa che, ai sensi dell'articolo 7, paragrafo 3 del GDPR ove applicabile, l'Interessato potrà in qualsiasi momento revocare il consenso al trattamento dei dati. La revoca del consenso non pregiudica la liceità del trattamento basato sul consenso rilasciato prima della revoca.

32. CLAUSOLA COMPROMISSORIA

In merito a tutte le domande presentate per la misura "Investimenti", nonché in tutti gli atti amministrativi che a qualunque titolo attivino un procedimento amministrativo di erogazione di aiuti comunitari, ogni controversia relativa alla loro validità, interpretazione, esecuzione è devoluta al giudizio arbitrale o alla procedura conciliativa in conformità alle determinazioni del Decreto del Ministro delle Politiche Agricole Alimentari e Forestali del 20/12/2006, pubblicato nella G.U. del 27/02/2007 e s.m.i., che le parti dichiarano espressamente di conoscere e accettare.

33. DISPOSIZIONI FINALI

Per quanto non specificatamente indicato nel presente allegato si fa riferimento alla normativa elencata nel presente allegato, alla normativa comunitaria e nazionale vigente in materia, alle disposizioni di attuazione contenute nel Decreto Ministeriale n. 1831 del 4 marzo 2011 e successivi Decreti di modifica, Decreto Ministeriale n. 911 del 14 febbraio 2017 e successivi Decreti di modifica, e alle Istruzioni Operative di Agea n. 64 del 12/07/2021, che dettano oltre alle modalità e condizioni per la presentazione della domanda di aiuto, anche le modalità e condizioni per la presentazione della domanda anticipo e di pagamento.

Per quanto non specificatamente indicato nel presente allegato si fa anche riferimento alle successive circolari di Coordinamento e/o Istruzioni Operative.

REGIONE PUGLIA

DIPARTIMENTO AGRICOLTURA, SVILUPPO RURALE ED AMBIENTALE
SEZIONE COMPETITIVITA' DELLE FILIERE AGROALIMENTARI
Servizio Filiere Agricole Sostenibili e Multifunzionalità

ALLEGATO 1

OCM Vino - Campagna 2021/2022.
Misura "Investimenti"

Avviso per la presentazione delle domande di aiuto per la misura "investimenti" relativo al piano nazionale di sostegno vitivinicolo ai sensi del Reg. (CE) n. 1308/2013 – D.M. 911 del 14 febbraio 2017 e successive modifiche.
Elenco indicativo degli interventi ammissibili per l'AZIONE 1 "***Realizzazione di punti vendita e sale degustazione extra aziendali dei vini regionali sul territorio regionale e nazionale***".

n.	Descrizione intervento
1	Erogazione per la mescita del vino ed accessori
2	Scaffali per esposizione vino
3	Serbatoi ad uso esclusivo per la mescita del vino e accessori
4	Mobilio per degustazione vino
5	Mobilio per esposizione bottiglie
6	Sedie o poltroncine
7	Banco mescita - somministrazione
8	Pedana per retrobanco
9	Frigo
10	Lavabicchieri o lavastoviglie
11	lavelli
12	Tavoli
13	Pensili o mensole
14	Vetrine espositive vino
15	Cantinetta vino frigo
16	Max 1 Pc desktop o notebook completo di stampante, scanner e fax
17	Max 1 video
18	Attrezzatura per illuminazione
19	Registratore cassa
20	Abbigliamento dedicato per punto vendita
21	Impianti (idraulico, elettrico, pannelli solari, fotovoltaici, ecc..) dimensionati alla struttura richiesta a finanziamento
22	Ristrutturazione e ammodernamento impianti dei locali destinati alla realizzazione del punto vendita o sale degustazione extra aziendale
23	Spese generali (max 5%) per acquisto di attrezzature e arredo
24	Spese generali (max 10%) per ristrutturazione e/o ammodernamento impiantistica locale (non sono comprese le spese per polizza fidejussoria)

Eventuali interventi non riportati in elenco e richiesti in domanda saranno valutati se ammissibili, congrui e funzionali in sede di istruttoria tecnico-amministrativa.

Si avverte che:
I beni oggetto di aiuto devono riportare il **"Logo dell'Unione Europea" e della "Regione Puglia" - e la dicitura: Piano Nazionale di Sostegno – OCM Vino Misura "*Investimenti* " – Campagna 2021/2022**;

REGIONE PUGLIA

DIPARTIMENTO AGRICOLTURA, SVILUPPO RURALE ED AMBIENTALE
SEZIONE COMPETITIVITA' DELLE FILIERE AGROALIMENTARI
Servizio Filiere Agricole Sostenibili e Multifunzionalità

ALLEGATO 2

OCM Vino - Campagna 2021/2022.
Misura "Investimenti"

Avviso per la presentazione delle domande di aiuto per la misura "investimenti" relativo al piano nazionale di sostegno vitivinicolo ai sensi del Reg. (CE) n. 1308/2013 – D.M. 911 del 14 febbraio 2017 e successive modifiche.
Elenco indicativo degli interventi ammissibili per l'AZIONE 2 **Attività di e-commerce – "*Cantina virtuale*".**

n.	Descrizione intervento
1	Progettazione e realizzazione area e-commerce.
2	Creazione grafica delle pagine web.
3	Creazione ambiente linguaggi di programmazione.
4	Acquisto dominio.
5	Acquisto database.
6	Creazione moduli vetrina, tracciabilità delle etichette, newsletter, custom template, banner, programmazione contenuti, gestione contenuti multilingua, gestione ordini, indicizzazione, gestione clienti.
7	Creazione modulo piattaforma per la gestione e sicurezza dei dati e delle transazioni.
8	Creazione di applicazione o programma inerente il settore del vino per il supporto alla azienda da installare su dispositivi mobili (smartphone, tablet, ecc…).
9	Spese generali (max 5%) (non sono comprese le spese per polizza fidejussoria)

Eventuali interventi non riportati in elenco e richiesti in domanda saranno valutati se ammissibili, congrui e funzionali in sede di istruttoria tecnico-amministrativa.

Si avverte che:
I beni oggetto di aiuto devono riportare il **"Logo dell'Unione Europea" e della "Regione Puglia" - e la dicitura: Piano Nazionale di Sostegno – OCM Vino Misura "Investimenti " – Campagna 2021/2022;**

REGIONE PUGLIA

DIPARTIMENTO AGRICOLTURA, SVILUPPO RURALE ED AMBIENTALE
SEZIONE COMPETITIVITA' DELLE FILIERE AGROALIMENTARI
Servizio Filiere Agricole Sostenibili e Multifunzionalità

ALLEGATO 3

OCM Vino - Campagna 2021/2022.
Misura "Investimenti"

Avviso per la presentazione delle domande di aiuto per la misura "investimenti" relativo al piano nazionale di sostegno vitivinicolo ai sensi del Reg. (CE) n. 1308/2013 – D.M. 911 del 14 febbraio 2017 e successive modifiche.
Elenco indicativo degli interventi ammissibili per l'AZIONE 3 "**Logistica a sostegno della filiera vitivinicola - Show-room**" (*locale destinato all'esposizione del vino*).

n.	Descrizione intervento
1	Barriques (in numero massimo di 5, con la sola ed esclusiva funzione espositiva)
2	Scaffali per esposizione vino
3	Mobilio per esposizione bottiglie
4	Sedie o poltroncine
5	Pensili o mensole
6	Vetrine espositive vino
7	Attrezzatura per illuminazione
8	Ristrutturazione e ammodernamento impianti dei locali per la realizzazione dello show-room
9	Dispositivi di protezione individuali per tutti gli operatori che operano in cantina
10	Abbigliamento dedicato per show-room
11	Impianti (idraulico, elettrico, pannelli solari, fotovoltaici, ecc..) dimensionati alla struttura richiesta a finanziamento
12	Spese generali (max 5%) per acquisto di attrezzature e arredo
13	Spese generali (max 10%) per ristrutturazione e/o ammodernamento impiantistica locale (non sono comprese le spese per polizza fidejussoria)

Eventuali interventi non riportati in elenco e richiesti in domanda saranno valutati se ammissibili, congrui e funzionali in sede di istruttoria tecnico-amministrativa.

Si avverte che:
I beni oggetto di aiuto devono riportare il **"Logo dell'Unione Europea" e della "Regione Puglia" - e la dicitura: Piano Nazionale di Sostegno – OCM Vino Misura "Investimenti " – Campagna 2021/2022;**

REGIONE PUGLIA

DIPARTIMENTO AGRICOLTURA, SVILUPPO RURALE ED AMBIENTALE
SEZIONE COMPETITIVITA' DELLE FILIERE AGROALIMENTARI
Servizio Filiere Agricole Sostenibili e Multifunzionalità

ALLEGATO 4

OCM Vino - Campagna 2021/2022.
Misura "Investimenti"

Avviso per la presentazione delle domande di aiuto per la misura "investimenti" relativo al piano nazionale di sostegno vitivinicolo ai sensi del Reg. (CE) n. 1308/2013 – D.M. 911 del 14 febbraio 2017 e successive modifiche.
Elenco indicativo degli interventi ammissibili per l'AZIONE 3 "**Logistica a sostegno della filiera vitivinicola – realizzazione/adeguamento di piattaforme logistiche**".

1	Macchinari (*), impianti e attrezzature afferenti alla fase post imbottigliamento, volti a razionalizzare la movimentazione, la catena di trasporto, la commercializzazione, lo stoccaggio e la distribuzione in modo strategico garantendo una penetrazione efficace delle merci sui mercati nazionali ed internazionali.
2	Realizzazione, ristrutturazione e ammodernamento dei locali da destinarsi alle attività post imbottigliamento, volti a razionalizzare la movimentazione, la catena di trasporto, la commercializzazione, lo stoccaggio e la distribuzione in modo strategico garantendo una penetrazione efficace delle merci sui mercati nazionali ed internazionali
3	Impianti (idraulico, elettrico, pannelli solari, fotovoltaici, ecc..) dimensionati alla struttura richiesta a finanziamento
4	Spese generali (max 5%) per acquisto di macchinari/attrezzature
5	Spese generali (max 10%) per ristrutturazione e/o ammodernamento impiantistica locale per la realizzazione/adeguamento delle piattaforme logistiche (non sono comprese le spese per polizza fidejussoria)

***** Nella voce macchinari, impianti sono escluse autovetture, trattrici e similari (targate e non).

Eventuali interventi non riportati in elenco e richiesti in domanda saranno valutati se ammissibili, congrui e funzionali in sede di istruttoria tecnico-amministrativa.

Si avverte che:
I beni oggetto di aiuto devono riportare il **"Logo dell'Unione Europea" e della "Regione Puglia" - e la dicitura: Piano Nazionale di Sostegno – OCM Vino Misura "Investimenti" – Campagna 2021/2022;**

REGIONE PUGLIA

DIPARTIMENTO AGRICOLTURA, SVILUPPO RURALE ED AMBIENTALE
SEZIONE COMPETITIVITA' DELLE FILIERE AGROALIMENTARI
Servizio Filiere Agricole Sostenibili e Multifunzionalità

ALLEGATO 5

DICHIARAZIONE SOSTITUTIVA DELL'ATTO DI NOTORIETÀ'
(Art. 38 e 47 D.P.R. 28 dicembre 2000, n. 445)

Il/la sottoscritto/a _____ nato/a a _____

Prov. _____ il _____ e residente nel comune di _____ Prov _____

C.A.P. _____ in via/piazza _____ n. _____

Codice Fiscale _____ Tel. _____ cell. _____

email _____

nella sua qualità di [1] _____ della [2] _____

con Partita Iva n. _____ CUUA: _____

e sede legale nel comune di _____ Prov . _____ C.A.P. _____

in via/piazza _____ n. _____

consapevole delle sanzioni penali, nel caso di dichiarazioni non veritiere, di formazione o uso di atti falsi, richiamate dall'art. 76 del D.P.R. 445 del 28 dicembre 2000 nonché della decadenza del contributo concesso, come previsto dagli arti. 75 e 76 del citato DPR n. 445/2000, ai fini dell'erogazione dell'aiuto richiesto con la domanda di aiuto n. _____ per la Misura "Investimenti" nella campagna 2021/2022, di cui al regolamento (CE) n. 1308/2013 e (CE) n. 555/2008 e loro ss.mm. e ii.

DICHIARA

1) che le attrezzature oggetto della domanda non sostituiranno analoghe attrezzature presenti in azienda (vedi regolamento UE n. 1149/2016 all'art. 33 paragrafo 3);
2) di consentire all'autorità competente per le attività di ispezione previste, l'accesso, in ogni momento e senza restrizioni, agli impianti dell'impresa e alle proprie sedi, nonché a tutta la documentazione che sarà ritenuta necessaria ai fini dell'istruttoria e dei controlli;
3) che per la realizzazione degli interventi non ha ottenuto né richiesto, al medesimo titolo, contributi da altri enti pubblici;
4) di non aver percepito per le operazioni ad investimento, proposte nella domanda di aiuto, alcun sostegno ai sensi dell'art. 45 del regolamento (UE) 1308/2013;
5) di essere informato, ai sensi e per gli effetti dell'art. 13 del d.lgs. n. 196/2003, che i dati personali raccolti saranno trattati esclusivamente nell'ambito del procedimento per il quale le dichiarazioni vengono rese;
6) che quanto esposto nella domanda risponde al vero, ai sensi e per gli effetti degli artt. 46 e 47 del DPR n. 445 del 28 dicembre 2000;
7) di essere consapevole che, in caso di dichiarazioni non veritiere o di esibizione di atto falso o contenente dati non rispondenti a verità, sarà passibile delle sanzioni amministrative e penali nonché della decadenza del contributo concesso, come previsto dagli artt. 75 e 76 del citato DPR n. 445/2000;
8) di possedere la capacità tecnico-finanziaria in relazione al progetto da realizzare e possedere una redditività economica tale da permettere il completamento dell'investimento proposto;
9) di non trovarsi in stato di fallimento, liquidazione coatta, liquidazione volontaria concordato preventivo, ed ogni altra procedura concorsuale prevista dalla Legge Fallimentare e da altre leggi speciali, né di avere in corso un procedimento per la dichiarazione di una di tali situazioni nei propri confronti;
10) di avere presentato nei termini previsti le Dichiarazioni obbligatorie ai sensi del Reg. (UE) n. 2018/273 e 2018/274, ovvero di impegnarsi alla presentazione delle stesse nel caso in cui i termini non siano scaduti al momento della presentazione della domanda di aiuto;
11) di ricadere in una delle condizioni di esonero dalla predetta presentazione oppure di non aver presentato le predette dichiarazioni obbligatorie per cause di forza maggiore documentate ai sensi del Reg. (UE) n. 2018/273 e 2018/274 e ai sensi dell'art. 2) paragrafo 2) del Reg. UE n. 1306/2013. *Le richieste di riconoscimento di un caso di forza maggiore non sono ammissibili se pervengono all'autorità competente (Regione) oltre 15 (quindici) giorni lavorativi dalla data dell'evento - articolo 4 del regolamento UE 640/2014;*
12) che l'impresa non è in stato di insolvenza né sottoposta a procedure concorsuali;
13) che l'impresa non è oggetto di situazioni economiche e/o finanziarie che potrebbero, sfociare a breve termine in situazioni di cui al precedente punto 11;
14) che eventuali società controllanti e/o controllate rispondono ai requisiti di cui ai precedenti punti 11 e 12;

Che gli immobili su cui si intende realizzare gli investimenti proposti nella citata domanda, come risultante dal proprio fascicolo aziendale aggiornato, sono condotti a titolo di:

☐ proprietà [*];

ovvero,

☐ usufrutto [*];

ovvero,

☐ contratto di affitto del …… e registrato il …… con numero …… con scadenza prevista il ……, contenente la clausola con la quale il proprietario acconsente all'esecuzione dei lavori, a presentare domanda di aiuto ai sensi del presente avviso e a riscuotere il relativo aiuto previsto [*];

ovvero,

REGIONE PUGLIA

DIPARTIMENTO AGRICOLTURA, SVILUPPO RURALE ED AMBIENTALE
SEZIONE COMPETITIVITA' DELLE FILIERE AGROALIMENTARI
Servizio Filiere Agricole Sostenibili e Multifunzionalità

☐ contratto di affitto del …… e registrato il …….. con numero …….. con scadenza prevista il …….. corredato di dichiarazione sostitutiva di atto di notorietà del/dei proprietario/i che dichiara/dichiarano di essere a conoscenza degli investimenti proposti e ne autorizzano l'esecuzione a presentare domanda di aiuto ai sensi del presente avviso e a riscuotere il relativo aiuto previsto (*);

DICHIARA

☐ Che, al momento della presentazione della domanda, la suddetta impresa impiega n……..persone (*);

ovvero,

☐ Che la suddetta impresa, al momento della presentazione della domanda, non impiega personale (*);

DICHIARA

Ove previsto, in caso di interventi che prevedono opere edili e affini,

☐ di aver presentato la Segnalazione Certificata di Inizio Attività (SCIA) in data …… al comune di…… Prov. (……) per l'esecuzione dei lavori di ammodernamento/ristrutturazione immobile censito all'Agenzia del Territorio al Foglio …… Particella …….. del comune di ……Prov. (…….) (*);

ovvero,

☐ di essere in possesso di Permesso di Costruire n. …… rilasciato dal comune di …….. Prov. (….) per l'esecuzione dei lavori di ammodernamento/ristrutturazione immobile censito all'Agenzia del Territorio al Foglio …… Particella …….. del Comune di …… Prov (……) (*).

DICHIARA

☐ Ove previsto, in caso di interventi che prevedono opere edili e affini anche accessorie, l'immediata cantierabilità degli interventi strutturali oggetto di domanda di aiuto. A tale fine allega la dichiarazione del tecnico progettista…….. sottoscritta in data ……..(*);

DICHIARA

☐ di essere a conoscenza degli impegni riguardante gli adempimenti legati alla presentazione della domanda di aiuto e di pagamento, nonché, in caso dì finanziamento, a non distogliere dalla prevista destinazione e a non alienare per almeno 5 anni dalla data di pagamento del saldo dell'aiuto, gli interventi ammessi a contributo pubblico (impianti fissi, macchinari e attrezzature mobili, area e-commerce).

DICHIARA

☐ di essere consapevole che la Regione procederà ad acquisire le informazioni prescritte dalla normativa antimafia, nei casi previsti dalla normativa vigente in materia, nonché le informazioni relative al documento unico sulla regolarità contributiva.

DICHIARA

☐ di non aver riportato condanne penali e di non essere destinatario di provvedimenti che riguardano l'applicazione di misure di sicurezza e di misure di prevenzione, di decisioni civili e di provvedimenti amministrativi iscritti nel casellario giudiziale ai sensi della vigente normativa;

Consapevole delle sanzioni penali, nel caso di dichiarazioni non veritiere, di formazione o uso di atti falsi, richiamate dall'art.76 del D.P.R. 445 del 28 dicembre 2000 nonché della decadenza del contributo concesso, come previsto dagli arti. 75 e 76 del citato DPR n. 445/2000, ai fini dell'erogazione dell'aiuto richiesto con la domanda dì aiuto n. …… per la Misura "Investimenti" nella campagna 2021/2022, di cui al regolamento Regolamento delegato (Ue) n. 2016/1149 e Regolamento di esecuzione (Ue) n. 2016/1150 e loro ss.mm. e ii.
Il sottoscritto dichiara, altresì, di essere informato, ai sensi e per gli effetti di cui al D. Lgs. N. 196/2003, che i dati personali raccolti saranno trattati, anche con strumenti informatici, esclusivamente nell'ambito del procedimento per il quale la presente dichiarazione viene resa.

Luogo e data

Il Dichiarante

Il dichiarante, con l'apposizione della firma dichiara, sotto la propria responsabilità, che quanto esposto nella presente risponde al vero ai sensi e per gli effetti del D.P.R. 445/2000. La sottoscrizione non è soggetta ad autenticazione qualora sia apposta in presenza del dipendente addetto a! ricevimento o nel caso in cui la domanda sia presentata unitamente a copia fotostatica (non autenticata) del documento di identità del sottoscrittore.

Firma

(*) Contrassegnare con il simbolo X la casella riportante la dichiarazione interessata ovvero sottoscrivere le sole opzioni di interesse eliminando dal modello quelle che non interessano.
1. indicare se "titolare" o "legale rappresentante".
2. indicare l'esatta ragione sociale quale risulta dal certificato della CCIAA.

REGIONE PUGLIA

DIPARTIMENTO AGRICOLTURA, SVILUPPO RURALE ED AMBIENTALE
SEZIONE COMPETITIVITA' DELLE FILIERE AGROALIMENTARI
Servizio Filiere Agricole Sostenibili e Multifunzionalità

ALLEGATO 6

OCM Vino - Campagna 2021/2022.
Misura "Investimenti"
DOCUMENTO DI DETTAGLIO

Oggetto: Avviso per la presentazione delle domande di aiuto per la Misura "Investimenti" relativo al Piano Nazionale di Sostegno Vitivinicolo ai sensi del Reg. (CE) n. 1308/2013 – D.M. 911 del 14 febbraio 2017 e successive modifiche, Istruzioni Operative di Agea n. 64 del 12/07/2021.

Trasmissione dei riferimenti di dettaglio relativi alla presentazione della domanda di aiuto per la Misura "Investimenti"- Campagna 2021/2022.

Il/la sottoscritto/a _____ nato/a a _____

Prov. _____ il _____ e residente nel comune di _____ Prov _____

C.A.P. _____ in via/piazza _____ n. _____

Codice Fiscale _____ Tel. _____ cell. _____

email _____

nella sua qualità di [1] _____ della [2] _____

con Partita Iva n. _____ CUUA: _____

e sede legale nel comune di _____ Prov . _____ C.A.P. _____

in via/piazza _____ n. _____

Comunica

1. di aver rilasciato sul portale SIAN la domanda di aiuto n. _____ in data _____;
2. che la domanda di aiuto è stata rilasciata mediante (riferimenti del CAA o del tecnico abilitato dalla Regione Puglia): _____

   tel. _____ cell. _____email:_____;

Luogo e data

Firma

Si allega copia del documento di riconoscimento.

REGIONE PUGLIA

DIPARTIMENTO AGRICOLTURA, SVILUPPO RURALE ED AMBIENTALE
SEZIONE COMPETITIVITA' DELLE FILIERE AGROALIMENTARI
Servizio Filiere Agricole Sostenibili e Multifunzionalità

ALLEGATO 7

REGIONE PUGLIA
Dipartimento Agricoltura, Sviluppo Rurale ed Ambientale
Sezione Competitività delle Filiere Agroalimentari
Servizio Filiere Agricole Sostenibili e Multifunzionalità

e-mail: n.cava@regione.puglia.it

e-mail-Pec: vitivinicolo.regione@pec.rupar.puglia.it

Oggetto: **OCM Vino - Misura "Investimenti" - Campagna 2021/2022**
RICHIESTA CREDENZIALI DI ACCESSO AL PORTALE SIAN

(Dichiarazione resa ai sensi del Art. 47 del D.P.R. 28 dicembre 2000, n. 445)

Il sottoscritto _____

Nato a _____ il _____ , residente in_____

Via_____ n°____- CAP _____

CF:_____

Iscritto al N° _____ dell'Albo del _____

Prov. _____

Essendo stato autorizzato, giusta delega allegata, da Ditte, di seguito indicate con i rispettivi CUAA, titolari di istanza di cui ai Regolamenti in oggetto, alla presentazione delle domande per la campagna 2021/2022, relative alla **Misura "Investimenti" - Piano Nazionale di Sostegno Vitivinicolo.**

CHIEDE

l'AUTORIZZAZIONE all'accesso dei dati del fascicolo aziendale, delle Ditte di seguito indicate, per l'importazione dei dati (piano di coltivazione) ai fini della compilazione, stampa e rilascio delle domande sul Portale SIAN.

All'uopo, fa dichiarazione di responsabilità sulle funzioni svolte su portale e nell'accesso ai dati del fascicolo aziendale, sollevando l'Amministrazione da qualsiasi responsabilità riveniente dall'uso non conforme dei dati a cui ha accesso.

Timbro e firma

Allegati:
- Documento di riconoscimento
- *Elenco Ditte - CUAA*
- *Mandato/delega n° _____ Ditte*
- *Supporto informatico Elenco Ditte e rispettivo CUAA*

REGIONE PUGLIA

DIPARTIMENTO AGRICOLTURA, SVILUPPO RURALE ED AMBIENTALE
SEZIONE COMPETITIVITA' DELLE FILIERE AGROALIMENTARI
Servizio Filiere Agricole Sostenibili e Multifunzionalità

Delega - Autorizzazione

Il sottoscritto _____

Nato a _____ il _____ , residente in _____

Via _____ n° _____ CAP _____

CF: _____- P.IVA: _____

CUAA: _____

Titolare di **Domanda Misura "Investimenti" - Piano Nazionale di Sostegno Vitivinicolo,** ai sensi del Reg. (CE) n. 1308/2013, D.M. 911 del 14 febbraio 2017 e succ. modifiche, istruzioni Operative Agea n. 64 del 12/07/2021, per la predetta misura – campagna 2021/2022.

DELEGA

Il tecnico _____

Nato a _____ il _____, residente in _____

Via _____n° _____- cap. _____

CF: _____

Iscritto al N° _____ dell'Albo del_____

_____ Prov. _____,

nella sua qualità di tecnico incaricato

TEL. _____FAX _____ Email: _____

AUTORIZZA

alla **Compilazione - Rilascio - Stampa -** sul portale SIAN della **Domanda Misura "Investimenti" - Piano Nazionale di Sostegno Vitivinicolo** - **Campagna 2021/2022**.

Lo stesso all'accesso al proprio fascicolo aziendale ed ai propri dati, per gli usi consentiti e finalizzati alla presentazione della **domanda Misura "Investimenti" - Campagna 2021/2022.**

Consenso al trattamento dei dati personali

Dichiara espressamente di dare il consenso al trattamento dei propri dati personali ed alla trasmissione degli stessi agli Enti, per lo svolgimento delle relative finalità istituzionali e per attività informativa sul settore di competenza, ai fini di quanto previsto dalla L. 675/1996

Luogo e Data

Firma

Allegati:
- Documento di riconoscimento
- Revoca dal precedente tecnico o CAA

REGIONE PUGLIA

DIPARTIMENTO AGRICOLTURA, SVILUPPO RURALE ED AMBIENTALE
SEZIONE COMPETITIVITA' DELLE FILIERE AGROALIMENTARI
Servizio Filiere Agricole Sostenibili e Multifunzionalità

Elenco Ditte – **Domanda Misura "Investimenti" - Piano Nazionale di Sostegno Vitivinicolo - Campagna 2021/2022,** ai sensi del Reg. (CE) n. 1308/2013; D.M. 911 del 14 febbraio 2017 e succ. modifiche, Istruzioni Operative di Agea n. 64 del 12/07/2021, che detta le modalità operative per la predetta misura.

N°	Intestazione Ditta	CUAA	P.IVA

REGIONE PUGLIA

DIPARTIMENTO AGRICOLTURA, SVILUPPO RURALE ED AMBIENTALE
SEZIONE COMPETITIVITA' DELLE FILIERE AGROALIMENTARI
Servizio Filiere Agricole Sostenibili e Multifunzionalità

ALLEGATO 8

DICHIARAZIONE SOSTITUTIVA DELL'ATTO DI NOTORIETA'
relativa alla verifica di impresa in difficoltà
(art. 47 D.P.R. 28 dicembre 2000 n. 445)

Oggetto:
Impresa agricola: _____
Investimento relativo a: _____
Fonte di finanziamento pubblico: Reg. UE n. 1308/2013 articolo 50 – PNS 2018/2023 – Misura Investimenti
Domanda di aiuto n°: _____

IL SOTTOSCRITTO

_____ nato a _____ il_____ residente a _____ in Via_____n.___codice fiscale_____
(cancellare la parte che non interessa tra i punti di seguito elencati)

❒ iscritto al n._____ dell'Albo Professionale de _____della Provincia di _____ in qualità di _____della società/impresa/…/_____,

❒ in esecuzione dell'incarico di responsabile della **tenuta della contabilità fiscale** conferito dal/la sig./ra_____rappresentante legale dell'impresa_____ con sede legale nel Comune di _____ via/piazza _____ n.____, partita IVA/ C.F. _____;

❒ in qualità di titolare/legale rappresentante OPPURE in esecuzione dell'incarico di responsabile della tenuta della contabilità fiscale conferito dal/la sig./ra _____rappresentante legale dell'impresa _____con sede legale nel Comune di _____ via/piazza _____n.____, partita IVA/C.F. _____.

consapevole delle sanzioni penali in caso di dichiarazioni false e della conseguente decadenza dai benefici eventualmente conseguiti (ai sensi degli artt. 75 e 76 D.P.R. 445/2000) sotto la propria responsabilità

DICHIARA

che l'impresa _____non rientra fra quelle classificate come "IMPRESA IN DIFFICOLTA'" in quanto non è incorsa in alcuna di tali circostanze:

a) (*) nel caso di società a responsabilità limitata (diverse dalle PMI costituitesi da meno di tre anni), qualora abbia perso più della metà del capitale sociale sottoscritto a causa di perdite cumulate;
b) nel caso di società in cui almeno alcuni soci abbiano la responsabilità illimitata per i debiti della società (diverse dalle PMI costituitesi da meno di tre anni), qualora abbia perso più della metà dei fondi propri, quali indicati nei conti della società, a causa di perdite cumulate (**);
c) qualora l'impresa sia oggetto di procedura concorsuale per insolvenza o soddisfi le condizioni previste dal diritto nazionale per l'apertura nei suoi confronti di una tale procedura su richiesta dei suoi creditori;
d) qualora l'impresa abbia ricevuto un aiuto per il salvataggio e non abbia ancora rimborsato il prestito o revocato la garanzia, o abbia ricevuto un aiuto per la ristrutturazione e sia ancora soggetta a un piano di ristrutturazione;
e) nel caso di un'impresa diversa da una PMI qualora, negli ultimi due anni:
    i) il rapporto debito/patrimonio netto contabile dell'impresa sia stato superiore a 7,5 e
    ii) il quoziente di copertura degli interessi dell'impresa (EBITDA/interessi) sia stato inferiore a 1,0;

(*) Ciò si verifica quando la deduzione delle perdite cumulate dalle riserve (e da tutte le altre voci generalmente considerate come parte dei fondi propri della società) dà luogo a un importo cumulativo negativo superiore alla metà del capitale sociale sottoscritto. Ai fini della presente disposizione, per «società a responsabilità limitata» si intendono in particolare le tipologie di imprese(società per azioni, la società in accomandita per azioni, la società a responsabilità limitata) di cui all'allegato I della direttiva 2013/34/UE del Parlamento europeo e del Consiglio e, se del caso, il «capitale sociale» comprende eventuali premi di emissione.
(**) Ai fini della presente disposizione, per «società in cui almeno alcuni soci abbiano la responsabilità illimitata per i debiti della società» si intendono in particolare le tipologie di imprese (la società in nome collettivo, la società in accomandita semplice) di cui all'allegato II della direttiva 2013/34/UE

Luogo e Data

Firma

REGIONE PUGLIA

DIPARTIMENTO AGRICOLTURA, SVILUPPO RURALE ED AMBIENTALE
SEZIONE COMPETITIVITA' DELLE FILIERE AGROALIMENTARI
Servizio Filiere Agricole Sostenibili e Multifunzionalità

ALLEGATO 9

DICHIARAZIONE DI PRESA VISIONE ED ACCETTAZIONE IMPEGNI
(D.P.R. n. 445 del 28.12.2000)

Il/La sottoscritto/a _____

nato/a_____il _____ codice fiscale (CUAA) _____nella sua qualità di titolare/legale rappresentante dell'Impresa _____

Vista la Domanda di aiuto 2021 n _____, presentata per il progetto Biennale, ammesso alla Misura Investimenti ai sensi dell'art. 50 del regolamento Ue n. 1308/2013;

consapevole della responsabilità penale cui può andare incontro in caso di dichiarazioni mendaci ai sensi per gli effetti dell'art. 76 del D.P.R. 445/2000;

DICHIARA

a) di prendere visione degli impegni contenuti nella domanda di aiuto, di pagamento anticipo e di saldo;

b) di aver preso visione e di essere a conoscenza della normativa unionale e nazionale che disciplinano il finanziamento dei contributi unionali erogati a titolo di anticipato nell'ambito della Misura Investimenti;

c) di impegnarsi alla realizzazione dell'intero progetto, di cui all'atto di concessione, nel rispetto dei tempi richiesti, e si intende implicita la dichiarazione di essere perfettamente organizzato ed attrezzato a "perfetta regola d'arte" per l'esecuzione del progetto;

d) di essere consapevole che in caso di impossibilità alla realizzazione del progetto, di cui all'atto di concessione, deve essere presentata telematicamente Istanza di rinuncia, e relativa rendicontazione dell'anticipo, inderogabilmente entro e non oltre i 90 giorni che precedono i termini per la presentazione della domanda di pagamento saldo disposti al 15 luglio 2022, ovvero entro e non i termini disposti nelle DRA regionali;

e) di essere consapevole dell'obbligatorietà di concludere la realizzazione del progetto ad Investimenti, di cui all'atto di concessione, e di sostenere le relative spese per la realizzazione, alla data di rilascio della presentazione della domanda di pagamento saldo che dovrà avvenire inderogabilmente il 15 luglio 2022;

f) di essere consapevole che la mancata realizzazione del progetto, anche parziale, di cui all'atto di concessione, comporta inderogabilmente l'applicazione di penali ai sensi dell'art.6 del Decreto del Ministero delle politiche agricole alimentarie forestali n. 911/2017, la revoca dell'atto di concessione e l'attivazione immediata delle procedure di recupero dell'indebito percepito per una somma pari all' importo garantito (importo contributo anticipo + 10%).

Luogo e Data

Firma

REGIONE PUGLIA

DIPARTIMENTO AGRICOLTURA, SVILUPPO RURALE ED AMBIENTALE
SEZIONE COMPETITIVITA' DELLE FILIERE AGROALIMENTARI
Servizio Filiere Agricole Sostenibili e Multifunzionalità

ALLEGATO 10

AUTOCERTIFICAZIONE DI REGOLARITÀ CONTRIBUTIVA D.U.R.C.

Il/La sottoscritto/a _____, nato/a a _____ (____) il _____ e residente in _____ (____) in via _____ n. ___, C.F. _____, in qualità di _____ e legale rappresentante della Ditta _____ con sede legale ed operativa nel Comune di _____ (_____) alla via _____,
Codice Fiscale _____ e partita I.V.A. _____ - settore: _____
E-mail _____

E-mail PEC _____

consapevole della responsabilità penale cui può andare incontro in caso di dichiarazioni mendaci e di falsità negli atti, ai sensi e per gli effetti dell'art. 47 e dell'art. 76 del D.P.R. 28/12/2000, n. 445 e successive modifiche ed integrazioni,

DICHIARA

ai fini della regolarità contributiva D.U.R.C. dell'Azienda _____
_____

- di essere in regola con la posizione assicurativa INPS
- sede di _____ (_____) matricola n. _____

- di essere in regola con la posizione assicurativa INAIL
- sede di _____ (_____) codice n. _____

Si sottoscrive con le modalità previste dall'art. 38, comma 3, del D.P.R. 28/12/2000, n. 445.

Luogo e Data

Firma

REGIONE PUGLIA

DIPARTIMENTO AGRICOLTURA, SVILUPPO RURALE ED AMBIENTALE
SEZIONE COMPETITIVITA' DELLE FILIERE AGROALIMENTARI
Servizio Filiere Agricole Sostenibili e Multifunzionalità

ALLEGATO 11

Dichiarazione sostitutiva di certificazione
Terreni agricoli

(art. 46 D.P.R. 28 dicembre 2000 n. 445)

Il/la Sottoscritto/_____ c.f._____ nato a _____ (_____) il____/____/_____, residente a _____ (_____) in _____ n° _____

oppure:

rappresentante legale della ditta _____ C.f._____ sede legale a _____ (_____) in _____ n° _____

Domanda di Aiuto Misura Investimenti (Reg Ue 1308/2013 art. 50) n._____

consapevole che chiunque rilascia dichiarazioni mendaci è punito ai sensi del codice penale e delle leggi speciali in materia, ai sensi e per gli effetti dell'art. 76 D.P.R. n. 445/2000,

DICHIARA

che alla data odierna

☐ **conduce terreni agricoli** a qualsiasi itolo, con conseguente **iscrizione** sul Fascicolo Aziendale;

☐ **NON conduce terreni** agricoli a nessun titolo, con conseguente non **iscrizione** sul Fascicolo Aziendale;

Si impegna, inoltre, a comunicare tempestivamente, al Servizio Territoriale competente per territorio, ogni eventuale variazione intervenuta in data successiva alla presente dichiarazione.

Luogo e Data

Firma

REGIONE PUGLIA

DIPARTIMENTO AGRICOLTURA, SVILUPPO RURALE ED AMBIENTALE
SEZIONE COMPETITIVITA' DELLE FILIERE AGROALIMENTARI
Servizio Filiere Agricole Sostenibili e Multifunzionalità

ALLEGATO 12

Modello di dichiarazione con le informazioni relative alla qualifica di PMI

1. ***Dati identificativi dell'impresa***

Denominazione o ragione sociale _____

Indirizzo della sede legale _____

N. di iscrizione al registro delle imprese e partita IVA _____

Nome e cognome del rappresentante legale impresa _____

2. ***Tipo di impresa (cfr. nota esplicativa)***

Indicare in quale caso si trova l'impresa richiedente:

☐ Impresa autonoma	In tal caso i dati indicati nella tabella di cui al punto 3 risultano dai conti dell'impresa richiedente. Compilare solo la dichiarazione, senza allegato.
☐ Impresa associata	Compilare e aggiungere l'allegato (ed eventuali schede supplementari), poi compilare la dichiarazione indicando il risultato del calcolo nella tabella di cui al punto 3.
☐ Impresa collegata	

3. ***Dati che determinano la categoria d'impresa***

Calcolati secondo l'articolo 6 dell'allegato alla raccomandazione 2003/361/CE della Commissione sulla definizione delle PMI.

Periodo di riferimento (*)

Effettivi (ULA)	Fatturato (**)	Totale di bilancio (**)

(*) Tutti i dati devono riguardare l'ultimo esercizio contabile chiuso ed approvato precedentemente la data di sottoscrizione della domanda di aiuto e vengono calcolati su base annua. Per le imprese esonerate dalla tenuta della contabilità ordinaria e/o dalla redazione del bilancio le predette informazioni sono desunte, per quanto riguarda il fatturato dall'ultima dichiarazione dei redditi presentata e, per quanto riguarda l'attivo patrimoniale, sulla base del prospetto delle attività e delle passività redatto con i criteri di cui al DPR n. 689/74 ed in conformità agli art. 2423 e seguenti del codice civile. Per le imprese per le quali alla data di sottoscrizione della domanda di aiuto non è stato approvato il primo bilancio ovvero, nel caso di imprese esonerate dalla tenuta della contabilità ordinaria e/o dalla redazione del bilancio, non è stata presentata la prima dichiarazione dei redditi, sono considerati esclusivamente il numero degli occupati ed il totale di bilancio risultanti alla stessa.

(**) In migliaia di euro.

Rispetto all'esercizio contabile precedente c'è un cambiamento dei dati tale da provocare un cambiamento di categoria dell'impresa richiedente (micro, piccola, media o grande impresa)?	☐ No ☐ **Sì** [in tal caso compilare e allegare analoga dichiarazione riguardante l'esercizio precedente (1)).

Luogo e data

Firma

REGIONE PUGLIA

DIPARTIMENTO AGRICOLTURA, SVILUPPO RURALE ED AMBIENTALE
SEZIONE COMPETITIVITA' DELLE FILIERE AGROALIMENTARI
Servizio Filiere Agricole Sostenibili e Multifunzionalità

Nota esplicativa relativa ai tipi di imprese presi in considerazione per il calcolo degli effettivi e degli importi finanziari

I. *TIPI D'IMPRESE*

La definizione delle PMI ([1]) distingue tre tipi d'imprese a seconda del tipo di relazione in cui si trovano con altre imprese in termini di partecipazione al capitale, ai diritti di voto o per quanto riguarda il diritto di esercitare un influsso dominante ([2]).

Tipo 1: L'impresa autonoma

Si tratta del caso di gran lunga più frequente. Questa categoria comprende tutte le imprese che non appartengono a nessuno degli altri due tipi d'imprese (associate o collegate).

L'impresa richiedente è autonoma se:

- non possiede partecipazioni del 25% o più in un'altra impresa;
- e non è detenuta direttamente al 25% o più da un'impresa o un ente pubblico o congiuntamente da più imprese collegate o enti pubblici, escluse talune eccezioni ([33]);
- e non elabora conti consolidati, non è ripresa nei conti di un'impresa che redige conti consolidati e, quindi, non è un'impresa collegata ([4]).

Tipo 2: L'impresa associata

Questo tipo corrisponde alla situazione delle imprese che agiscono in cooperazione finanziaria con altre imprese, senza che un'impresa eserciti un controllo effettivo diretto o indiretto sull'altra. Sono definite associate le imprese che non sono autonome, ma che non sono nemmeno collegate tra loro.

L'impresa richiedente è associata ad un'altra impresa se:

- possiede una partecipazione o diritti di voto pari o superiori al 25% in tale impresa, oppure l'altra impresa detiene una partecipazione o diritti di voto pari o superiori al 25% nell'impresa richiedente,
- le imprese non sono imprese collegate nel senso definito di seguito, il che significa, tra l'altro, che i diritti di voto del l'una nell'altra non sono superiori al 50%,
- e l'impresa richiedente non redige conti consolidati che riprendono l'altra impresa tramite consolidamento e non è ripresa tramite consolidamento nei conti di quest'ultima o di un'impresa ad essa collegata ([4]).

Tipo 3: L'impresa collegata

Questo tipo corrisponde alla situazione economica delle imprese che fanno parte di un gruppo in cui vi è controllo diretto o indiretto della maggioranza dei diritti di voto (anche in virtù di accordi o in taluni casi tramite persone fisiche azioniste), o la capacità di esercitare un influsso dominante su un'impresa. Si tratta quindi di casi meno frequenti dei precedenti.

---

[1] Nel seguito del testo il termine «definizione» si riferisce all'allegato della raccomandazione della Commissione 2003/361/CE sulla definizione delle PMI.

[2] Definizione, articolo 3.

[3] Un'impresa può continuare ad essere considerata autonoma se tale soglia del 25 % è raggiunta o superata ma si è in presenza delle seguenti categorie di investitori (a patto che questi ultimi non siano imprese collegate con l'impresa richiedente):

a) società pubbliche di partecipazione, società di capitale di rischio, persone fisiche o gruppi di persone fisiche che svolgono regolarmente un'attività d'investimento in capitale di rischio («business angels») che investono fondi propri in imprese non quotate, a condizione che il loro investimento totale in una stessa impresa non ecceda 1.250.000 euro;
b) università o centri di ricerca senza scopo di lucro;
c) investitori istituzionali, compresi i fondi di sviluppo regionale.
d) autorità locali autonome con un bilancio annuale inferiore a 10 milioni di euro e meno di 5.000 abitanti. (Definizione, articolo 3, paragrafo 2, secondo comma).

[4] Se la sede sociale dell'impresa si trova in uno Stato membro che ha previsto una deroga all'obbligo di compilare tali conti a titolo della settima direttiva del Consiglio 1983/349/CEE del 13 giugno 1983, l'impresa dovrebbe tuttavia verificare in modo specifico di non soddisfare nessuna delle condizioni di cui all'articolo 3, paragrafo 3 della definizione.

- In alcuni casi molto rari un'impresa può essere considerata collegata ad un'altra impresa tramite una persona o un gruppo di persone fisi- che che agiscono di concerto (definizione, articolo 3, paragrafo 3).
- In casi rarissimi invece un'impresa compila volontariamente conti consolidati senza esservi tenuta in virtù della succitata direttiva. In tal caso l'impresa non è necessariamente collegata e può ritenere di essere solamente partner. Per determinare se l'impresa sia o meno collegata è necessario verificare, in ognuna delle tre situazioni appena esposte, se l'impresa soddisfa le condizioni di cui all'articolo 3, paragrafo 3, della definizione, se del caso tramite una persona o un gruppo di persone fisiche che agiscono di concerto.

Per evitare alle imprese difficoltà di interpretazione la Commissione europea ha definito questo tipo d'imprese riprendendo, quando sono adeguate all'oggetto della definizione, le condizioni di cui all'articolo 1 della direttiva 1983/349/CEE del Consiglio riguardante i conti consolidati, che si applica da numerosi anni.

Un'impresa sa quindi di solito automaticamente di essere «collegata», dato che è già tenuta in virtù della suddetta direttiva a redigere conti consolidati ([5]) o è ripresa tramite consolidamento nei conti di un'impresa che è tenuta a redigere conti consolidati.

Gli unici due casi, peraltro poco frequenti, in cui un'impresa può essere considerata collegata benché non sia già tenuta ad elaborare conti consolidati, sono descritti dalla nota 5, ai primi due trattini, alla fine della presente nota esplicativa. In tali casi l'impresa deve verificare se soddisfa le condizioni di cui all'articolo 3, paragrafo 3, della definizione([6].

II. *GLI EFFETTIVI E LE UNITÀ DI LAVORO-ANNO*

Gli effettivi di un'impresa corrispondono al numero di unità di lavoro anno (ULA).

Chi fa parte degli effettivi?

- I dipendenti dell'impresa in questione;
- chi lavora per l'impresa in questione con un rapporto di dipendente e, per la legislazione nazionale, è considerato come lavoratore dipendente;
- i proprietari gestori;
- i soci che esercitano un'attività regolare nell'impresa e beneficiano di vantaggi finanziari concessi dall'impresa.

Gli apprendisti o studenti con contratto di formazione professionale o di apprendista non sono compresi nel calcolo del numero di persone occupate.

Come si calcolano gli effettivi?

Un'ULA corrisponde ad una persona che ha lavorato nell'impresa o per conto dell'impresa a tempo pieno durante tutto l'anno considerato. Gli effettivi sono espressi in ULA.

Il lavoro delle persone che non hanno lavorato tutto l'anno, oppure hanno lavorato a tempo parziale, a prescindere dalla durata, o come lavoratori stagionali, è calcolato in frazioni di ULA.

La durata dei congedi di maternità o parentali non è inclusa nel calcolo.

[5] Settima direttiva 83/349/CEE del Consiglio, del 13 giugno 1983, fondata sull'articolo 54, paragrafo 3, lettera g), del trattato e riguardante i conti consolidati (GU L 193 del 18.7.1983, pag. 1), modificata da ultimo dalla direttiva 2001/65/CE del Parlamento europeo e del Consiglio (GU L 283 del 27.10.2001, pag. 28).

[6] Definizione, articolo 5.

REGIONE PUGLIA

DIPARTIMENTO AGRICOLTURA, SVILUPPO RURALE ED AMBIENTALE
SEZIONE COMPETITIVITA' DELLE FILIERE AGROALIMENTARI
Servizio Filiere Agricole Sostenibili e Multifunzionalità

Allegato alla dichiarazione

Prospetto per il calcolo dei dati delle imprese associate o collegate

Allegati da presentare alla dichiarazione se ricorrono le condizioni

- Allegato A se l'impresa ha almeno un'impresa associata (ed eventuali schede supplementari)
- Allegato B se l'impresa ha almeno un'impresa collegata (ed eventuali schede supplementari)

Calcolo dei dati per le imprese collegate o associate ([1]) (cfr. nota esplicativa)

Periodo di riferimento ([2]):			
	Effettivi (ULA)	**Fatturato (*)**	**Totale di bilancio (*)**
1. Dati ([2]) dell'impresa richiedente o dei conti consolidati [*riporto dalla tabella B(1) dell'allegato B* ([3])]			
2. Dati ([2]) aggregati in modo proporzionale di tutte le (eventuali) imprese associate *(riporto dalla tabella A dell'allegato A)*			
3. Somma dei dati ([2]) di tutte le imprese collegate (eventuali) non ripresi tramite consolidamento alla riga 1 [*riporto dalla tabella B(2) dell'allegato B*]			
Totale			

I risultati della riga «Totale» vanno riportati nella tabella di cui al punto 3 della dichiarazione «dati che determinano la categoria d'impresa».

* In migliaia di euro.

[1] Definizione, articolo 6, paragrafi 2 e 3.

[2] Tutti i dati devono riguardare l'ultimo esercizio contabile chiuso e sono calcolati su base annua. Per le imprese esonerate dalla tenuta della contabilità ordinaria e/o dalla redazione del bilancio le predette informazioni sono desunte, per quanto riguarda il fatturato dall'ultima dichiarazione dei redditi presentata e, per quanto riguarda l'attivo patrimoniale, sulla base del prospetto delle attività e delle passività redatto con i criteri di cui al DPR n. 689/74 ed in conformità agli art. 2423 e seguenti del codice civile. Per le imprese per le quali alla data di sottoscrizione della domanda di aiuto non è stato approvato il primo bilancio ovvero, nel caso di imprese esonerate dalla tenuta della contabilità ordinaria e/o dalla redazione del bilancio, non è stata presentata la prima dichiarazione dei redditi, sono considerati esclusivamente il numero degli occupati ed il totale di bilancio risultanti alla stessa.

REGIONE PUGLIA

DIPARTIMENTO AGRICOLTURA, SVILUPPO RURALE ED AMBIENTALE
SEZIONE COMPETITIVITA' DELLE FILIERE AGROALIMENTARI
Servizio Filiere Agricole Sostenibili e Multifunzionalità

Allegato A

Prospetto riepilogativo dei dati relativi alle imprese associate

Per ogni impresa per la quale è stata compilata la «scheda di partenariato» [una scheda per ogni impresa associata dell'impresa richiedente e per le imprese associate delle eventuali imprese collegate, i cui dati non sono ancora ripresi nei conti consolidati ([1])], i dati della corrispondente **tabella** «partenariato» vanno riportati nella tabella riassuntiva seguente:

Tabella A

Impresa associata (indicare denominazione)	**Effettivi (ULA)**	**Fatturato**	**Totale di bilancio (*)**
1.			
2.			
3.			
4.			
5.			
6.			
7.			
Totale			

(*) In migliaia di euro.
(Se necessario, aggiungere pagine o ingrandire la tabella)

NB:

Questi dati risultano da un calcolo proporzionale effettuato nella «scheda di partenariato» compilata per ogni impresa partner diretta o indiretta.

I dati indicati nella riga «Totale» della tabella di cui sopra vanno riportati alla riga 2 (riguardante le imprese associate) della tabella dell'allegato alla dichiarazione.

[1] Se i dati relativi ad un'impresa sono ripresi nei conti consolidati ad una percentuale inferiore a quella di cui all'articolo 6, paragrafo 2, è opportuno applicare comunque la percentuale stabilita da tale articolo (definizione, articolo 6, paragrafo 3, secondo comma).

REGIONE PUGLIA

DIPARTIMENTO AGRICOLTURA, SVILUPPO RURALE ED AMBIENTALE
SEZIONE COMPETITIVITA' DELLE FILIERE AGROALIMENTARI
Servizio Filiere Agricole Sostenibili e Multifunzionalità

Scheda di partenariato da compilare per ciascuna impresa associata

1. Identificazione dell'impresa ASSOCIATA

Denominazione o ragione sociale _____

Indirizzo della sede sociale _____

N. di iscrizione al registro delle imprese e partita IVA _____

Nome e cognome del rappresentante legale impresa _____

2. Dati relativi all'impresa ASSOCIATA

Periodo di riferimento:

	Effettivi (ULA)	Fatturato (*)	Totale bilancio (*)
Dati lordi			

(*) In migliaia di euro.

NB: I dati lordi risultano dai conti e da altri dati dell'impresa associata, consolidati se disponibili in tale forma, ai quali si aggiungono al 100 % i dati delle imprese collegate all'impresa associata, salvo se i dati delle imprese collegate sono già ripresi tramite consolidamento nella contabilità dell'impresa associata ([1]). In caso di necessità aggiungere «schede di collegamento» per le imprese collegate non riprese tramite consolidamento.

3. Calcolo proporzionale

a) Indicare con precisione la percentuale di partecipazione ([2]) detenuta dall'impresa dichiarante (o dall'impresa collegata attraverso la quale esiste la relazione con l'impresa partner), nell'impresa partner oggetto della presente scheda:

.....

.....

Indicare anche la percentuale di partecipazione detenuta dall'impresa associata oggetto della presente scheda nell'impresa dichiarante (o nell'impresa collegata):

.....

.....

b) Tra le due percentuali di cui sopra va scelta la più elevata: tale percentuale si applica ai dati lordi indicati nella tabella precedente. Il risultato del calcolo proporzionale va riportato nella tabella seguente:

Tabella «associata»

Percentuale:	Effettivi (ULA)	Fatturato (*)	Totale di bilancio (*)
Risultati proporzionali			

(*) In migliaia di euro.

I dati di cui sopra vanno riportati nella tabella *A* dell'allegato A.

[1] Definizione, articolo 6, paragrafo 3, primo comma.

[2] Va presa in considerazione la percentuale più elevata in termini di quota del capitale o dei diritti di voto. Ad essa va aggiunta la percentuale di partecipazione detenuta sulla stessa impresa da qualsiasi altra impresa collegata (definizione, articolo 3, paragrafo 2, primo comma).

REGIONE PUGLIA

DIPARTIMENTO AGRICOLTURA, SVILUPPO RURALE ED AMBIENTALE
SEZIONE COMPETITIVITA' DELLE FILIERE AGROALIMENTARI
Servizio Filiere Agricole Sostenibili e Multifunzionalità

Allegato B

Imprese collegate

A) DETERMINARE IL CASO IN CUI SI TROVA L'IMPRESA RICHIEDENTE

☐ **Caso 1:** l'impresa richiedente redige conti consolidati oppure è inclusa tramite consolidamento nei conti consolidati di un'altra impresa collegata [tabella B([1])]

☐ **Caso 2:** l'impresa richiedente o una o più imprese collegate non redigono conti consolidati oppure non sono riprese tramite consolidamento [tabella B([2])].

NB: i dati delle imprese collegate all'impresa richiedente risultano dai loro conti e da altri dati, consolidati se disponibili in tale forma. A questi vengono aggregati proporzionalmente i dati delle eventuali imprese associate a tali imprese collegate, situate immediatamente a monte o a valle dell'impresa richiedente, qualora non siano già stati ripresi tramite consolidamento ([1]).

B) I METODI DI CALCOLO A SECONDA DEI CASI

Nel caso 1: I conti consolidati servono da base di calcolo. Compilare la tabella B ([1])

Tabella B([1])

	Effettivi (ULA) (*)	**Fatturato (**)**	**Totale di bilancio (**)**
Totale			

(*) Quando gli effettivi di un'impresa non risultano dai conti consolidati, essi vengono calcolati sommando tutti gli effettivi di tutte le imprese con le quali essa è collegata.

(**) In migliaia di euro.

I dati indicati nella riga «Totale» della tabella B(1) vanno riportati alla riga 1 della tabella dell'allegato alla dichiarazione.

Identificazione delle imprese riprese tramite consolidamento

Impresa collegata (indicare denominazione)	**Indirizzo della sede sociale**	**N. di iscrizione registro imprese e partita IVA**	**Nome e cognome del legale rappresentante**
A.			
B.			
C.			
…..			

NB: le eventuali imprese associate di un'impresa collegata non riprese tramite consolidamento devono essere trattate come associate dirette dell'impresa richiedente. All'allegato A vanno quindi aggiunti i loro dati e una «scheda di partenariato».

Nel caso 2: Per ogni impresa collegata (inclusi i collegamenti tramite altre imprese collegate), compilare una «scheda di collegamento» e procedere all'addizione dei conti di tutte le imprese collegate compilando la tabella B (2) qui di seguito.

(1) Definizione, articolo 6, paragrafo 2, secondo comma

Tabella B ([2])

Impresa n.:	**Effettivi (ULA)**	**Fatturato (**)**	**Totale di bilancio (**)**
1. (*)			
2. (*)			
3. (*)			
….			
Totale			

(*) Aggiungere una «scheda di collegamento» per ogni impresa.

(**) In migliaia di euro.

I dati indicati alla riga «Totale» della tabella di cui sopra vanno riportati alla riga 3 (riguardante le imprese collegate) della tabella dell'allegato alla dichiarazione.

REGIONE PUGLIA

DIPARTIMENTO AGRICOLTURA, SVILUPPO RURALE ED AMBIENTALE
SEZIONE COMPETITIVITA' DELLE FILIERE AGROALIMENTARI
Servizio Filiere Agricole Sostenibili e Multifunzionalità

Scheda di collegamento - N. ____

(da compilare per ogni impresa collegata, non ripresa tramite consolidamento nella tabella B)

1. Identificazione dell'impresa

Indirizzo della sede sociale_____

N. di iscrizione al registro delle imprese e partita IVA_____ Nome e cognome del rappresentante legale impresa _____

2. dati relativi all'impresa

Periodo di riferimento:

	Effettivi (ULA)	**Fatturato (*)**	**Totale di bilancio (*)**
Totale			

(*) In migliaia di euro.

I dati vanno riportati nella tabella B(2) dell'allegato B.

NB: i dati delle imprese collegate all'impresa richiedente risultano dai loro conti e da altri dati, consolidati se disponibili in tale forma. A questi si aggregano proporzionalmente i dati delle eventuali imprese associate delle imprese collegate, situate immediatamente a monte o a valle di quest'ultime, se non sono già stati ripresi nei conti consolidati (1).

Tali imprese associate devono essere trattate come associate dirette dell'impresa richiedente. All'allegato A vanno quindi acclusi i loro dati e una «scheda di partenariato».

(1) Se i dati relativi ad un'impresa sono ripresi nei conti consolidati ad una percentuale inferiore a quella di cui all'articolo 6, paragrafo 2, è opportuno applicare comunque la percentuale stabilita da tale articolo (definizione, articolo 6, paragrafo 3, secondo comma)

REGIONE PUGLIA

DIPARTIMENTO AGRICOLTURA, SVILUPPO RURALE ED AMBIENTALE
SEZIONE COMPETITIVITA' DELLE FILIERE AGROALIMENTARI
Servizio Filiere Agricole Sostenibili e Multifunzionalità

ALLEGATO 13

DICHIARAZIONE SOSTITUTIVA DELLA CERTIFICAZIONE DI ISCRIZIONE ALLA CAMERA DI COMMERCIO
(Modello per Ditta individuale - D.P.R. n. 445/2000)

Il/La sottoscritto/a _____ nato/a in _____ il _____ residente a _____Prov. (___) cap. _____ in via _____n°_____
indirizzo PEC _____

a conoscenza delle sanzioni previste dall'art. 76 del D.p.R. n.445/2000 nel caso di dichiarazioni mendaci e di formazione o uso di atti falsi,

DICHIARA

In qualità di _____ dell'impresa_____ che la stessa:

☐ è regolarmente iscritta nel Registro delle Imprese istituito presso la Camera di Commercio, Industria, Artigianato e Agricoltura di _____come segue:

Numero di iscrizione: .....
Data di iscrizione:.....
Forma giuridica: .....
Oggetto sociale: .....
Codice fiscale/P.I. .....
Sede legale: .....

☐ non è iscritta nel Registro delle Imprese in quanto soggetto non obbligato ai sensi della normativa vigente.

DICHIARA

che nei propri confronti non sussistono le cause di divieto, di decadenza o di sospensione di cui all'art. 67 del D.lgs. n. 159/2011 e successive modificazioni e integrazioni.

DICHIARA

altresì, che l'impresa gode del pieno e libero esercizio dei propri diritti, non è in stato di liquidazione, fallimento o concordato preventivo, non ha in corso alcuna procedura prevista dalla legge fallimentare e tali procedure non si sono verificate nel quinquennio antecedente la data odierna.

DICHIARA

infine, che l'impresa non si trova nelle situazioni di cui all'art. 80 del d.lgs. n. 50/2016 e smi

Il/La sottoscritto/a dichiara di aver preso visione dell'informativa sul trattamento dei dati personali ai sensi degli artt. 13 e 14 del Reg. (UE) n. 2016/679 (GDPR).

Luogo e data

Firma

REGIONE PUGLIA

DIPARTIMENTO AGRICOLTURA, SVILUPPO RURALE ED AMBIENTALE
SEZIONE COMPETITIVITA' DELLE FILIERE AGROALIMENTARI
Servizio Filiere Agricole Sostenibili e Multifunzionalità

ALLEGATO 14

DICHIARAZIONE SOSTITUTIVA DELLA CERTIFICAZIONE DI ISCRIZIONE ALLA CAMERA DI COMMERCIO

(Modello per Società - D.p.R. n. 445/2000)

Il/La sottoscritto/a_____
nato/a a_____ il _____
residente a _____ Prov. (__) cap _____ in via _____n°_____
indirizzo PEC _____

a conoscenza delle sanzioni previste dall'art. 76 del D.p.R. n.445/2000 nel caso di dichiarazioni mendaci e di formazione o uso di atti falsi

DICHIARA

in qualità di rappresentante legale della Società_____che la stessa è regolarmente iscritta nel Registro delle Imprese istituito presso la Camera di Commercio, Industria, Artigianato e Agricoltura di_____come segue:

Dati identificativi della Società:

Numero di iscrizione: _____
Data di iscrizione: _____
Forma giuridica: _____
Estremi dell'atto di costituzione _____
Capitale sociale _____
Durata della società _____
Oggetto sociale: _____
Codice fiscale/P.I. _____
Sede legale: _____

DICHIARA

ai sensi dell'art. 85 del d.lgs. n. 159/2011, così come modificato dal d.lgs. n. 218/2012, che all'interno della Società sopra descritta ricoprono cariche sociali i seguenti soggetti:

carica	1=persona fisica 2=società collegata	cognome e nome o denominazione società collegata	codice fiscale	Persone fisiche			residenza o sede sociale				
				data nascita	luogo di nascita	sesso	Comune	Via/piazza	n. civico	Sigla Provincia	Cap

DICHIARA

che nei propri confronti e nei confronti dei soggetti sopra indicati non sussistono le cause di divieto, di decadenza o di sospensione di cui all'art. 67 del d.lgs. n. 159/2011.

DICHIARA

altresì, che la società gode del pieno e libero esercizio dei propri diritti, non è in stato di liquidazione, fallimento o concordato preventivo, non ha in corso alcuna procedura prevista dalla legge fallimentare e tali procedure non si sono verificate nel quinquennio antecedente la data odierna.

DICHIARA

infine, che la società non si trova nelle situazioni di cui all'art. 80 del d.lgs. n. 50/2016 e smi

Il/La sottoscritto/a dichiara di aver preso visione dell'informativa sul trattamento dei dati personali ai sensi degli artt. 13 e 14 del Reg. (UE) n. 2016/679 (GDPR).

Luogo e data

Firma

REGIONE PUGLIA

DIPARTIMENTO AGRICOLTURA, SVILUPPO RURALE ED AMBIENTALE
SEZIONE COMPETITIVITA' DELLE FILIERE AGROALIMENTARI
Servizio Filiere Agricole Sostenibili e Multifunzionalità

ALLEGATO 15

Comunicazione Antimafia

Autocertificazione nei casi di cui all'art. 89 del D.Lgs 159/2011

Dichiarazione sostitutiva di certificazione

(D.P.R. n. 445 del 28.12.2000)

Il/la Sottoscritto/o _____ c.f. _____

nato a _____ (_____) il ____/____/_____,

residente a _____ (_____) in _____ n° ___

oppure:

rappresentante legale della ditta _____

C.f._____ sede legale a _____ (_____) in _____ n° _____

Domanda di Aiuto Misura Investimenti (Reg Ue 1308/2013 art. 50) n._____

consapevole delle sanzioni penali in caso di dichiarazioni false e della conseguente decadenza dai benefici eventualmente conseguiti (ai sensi degli artt. 75 e 76 D.P.R. 445/2000) sotto la propria responsabilità

DICHIARA

che nei propri confronti non sussistono le cause di decadenza, di sospensione o di divieto di cui all'art. 67 del D.lgs 06/09/2011, n. 159.

Il/la sottoscritto/a dichiara inoltre di essere informato/a, ai sensi del D.Lgs. n. 196/2003 (codice in materia di protezione di dati personali) che i dati personali raccolti saranno trattati, anche con strumenti informatici, esclusivamente nell'ambito del procedimento per il quale la presente dichiarazione viene resa.

Luogo e data

Firma

REGIONE PUGLIA

DIPARTIMENTO AGRICOLTURA, SVILUPPO RURALE ED AMBIENTALE
SEZIONE COMPETITIVITA' DELLE FILIERE AGROALIMENTARI
Servizio Filiere Agricole Sostenibili e Multifunzionalità

ALLEGATO 16

DICHIARAZIONE SOSTITUTIVA DI CERTIFICAZIONE FAMILIARI CONVIVENTI

(D.P.R. n. 445/2000)

Il/la Sottoscritto/o _____ c.f. _____
nato a _____ (_____) il ____/____/_____,
residente a _____ (_____) in _____ n° ___

in qualità di _____
della società _____
indirizzo PEC_____

consapevole delle sanzioni penali in caso di dichiarazioni false e della conseguente decadenza dai benefici eventualmente conseguiti (ai sensi degli artt. 75 e 76 D.P.R. 445/2000) sotto la propria responsabilità

DICHIARA

ai sensi del d.lgs n. 159/2011 di avere i seguenti familiari conviventi di maggiore età:

cognome e nome	data nascita	luogo di nascita	codice fiscale	sesso	Comune di residenza	Via/piazza	n. civico	Sigla Provincia	Cap

☐ di non avere familiari maggiorenni conviventi

Il/La sottoscritto/a dichiara di aver preso visione dell'informativa sul trattamento dei dati personali ai sensi degli artt. 13 e 14 del Reg. (UE) n. 2016/679 (GDPR).

Luogo e data _____

_____
firma per esteso e leggibile

N.B.: questa dichiarazione **(che va corredata da un documento di identità in corso di validità)** non necessita dell'autenticazione della firma e sostituisce a tutti gli effetti le normali certificazioni richieste o destinate ad una pubblica amministrazione nonché ai gestori di pubblici servizi e ai privati che vi consentono. L'Amministrazione si riserva di effettuare controlli, anche a campione, sulla veridicità delle dichiarazioni (art. 71, comma

La dichiarazione sostitutiva va redatta da tutti i soggetti sottoposti a verifica antimafia secondo l'art. 85 del D.lgs. n. 159/2011.

Per familiari conviventi si intendono "chiunque conviva" con i soggetti di cui all'art. 85 del D.lgs. n. 159/2011, purché maggiorenni (G.U. n. 68 del 22.03.2016).

DETERMINAZIONE DEL DIRIGENTE SEZIONE GESTIONE SOSTENIBILE E TUTELA DELLE RISORSE FORESTALI E NATURALI 27 settembre 2021, n. 384

L.R. n. 59/2017 art. 35 – Rilascio autorizzazione - Sigg. Francesco, Mario e Arturo d'Ayala Valva.

Il Dirigente della Sezione
Gestione Sostenibile e Tutela delle Risorse Forestali e Naturali

VISTA:

- la L.R. n. 7/97 agli articoli 4 e 5;
- la Deliberazione di Giunta Regionale (D.G.R.) n. 3261 del 28.07.1998;
- la normativa del D. Lgs. 165/01 agli articoli 4 e 16;
- la Legge 69/09, il cui art. 32 prevede l'obbligo di sostituire la pubblicazione tradizionale all'Albo ufficiale con la pubblicazione di documenti digitali sui siti informatici;
- la normativa del Regolamento (UE) 2016/679 del Parlamento europeo e del Consiglio del 27.04.2016, nonché del D.Lgs.196/03 relativa alla protezione delle persone fisiche con riguardo al trattamento dei dati personali ed alla libera circolazione di tali dati;
- la normativa del Decreto legislativo del 14/03/2013, n. 33 e ss.mm.ii.;
- la normativa del Regolamento Regionale del 04/06/2015, n. 13;
- la D.G.R. n. 199 del 05.02.2019 di conferimento dell'incarico di direzione della Sezione "Gestione Sostenibile e Tutela delle Risorse Forestali e Naturali" al dott. Domenico Campanile;
- la Determinazione del Dirigente della Sezione Personale e Organizzazione n. 30 del 19.07.2019 di conferimento dell'incarico di direzione del Servizio "Valorizzazione e Tutela Risorse Naturali e Biodiversità" al dott. Benvenuto Cerchiara e la successiva Determinazione del Direttore del Dipartimento Personale e Organizzazione n. 7 del 01.09.2021 che, in attuazione della DGR del 01 settembre 2021 n. 1424, proroga ulteriormente gli incarichi di direzione dei Servizi della G.R. fino alla data di conferimento degli stessi e, comunque, non oltre il 31.10.2021;
- la Determinazione del Dirigente della Sezione Gestione Sostenibile e Tutela delle Risorse Forestali e Naturali n. 213 del 28.04.2021 con la quale è stata conferita la titolarità della P.O. "*Attuazione della Pianificazione faunistico – venatoria*" al funzionario Sig. G. Cardone;
- la nota AOO_022_569 del 24 marzo 2020 con la quale il Segretario Generale della Giunta Regionale ha trasmesso le "*Linee guida per la gestione degli Atti Dirigenziali come documenti originali informatici con il sistema CIFRA1*";
- la Legge n. 59/2017 – art. 35;
- la DGR n. 1198 del 20/07/2021 di approvazione del Piano faunistico venatorio regionale 2018/2023 (BURP n. 100/2021);
- l'istruttoria espletata dal funzionario responsabile della P.O. "*Attuazione della Pianificazione faunistico – venatoria*", confermata dal dirigente del Servizio Valorizzazione delle Risorse Naturali e Biodiversità, dai quali riceve la seguente relazione.

Considerato che:

La Legge Regionale (L.R.) n. 59 del 20 dicembre 2017 all'art. 35 (Fondi chiusi) statuisce, al comma 2, che "sono considerati fondi chiusi quelli recintati con muro o rete metallica o altra effettiva chiusura, di altezza non inferiore a metri 1,20, o circondati da corsi o specchi di acqua perenni il cui letto abbia la larghezza di almeno metri 3 e la profondità di almeno metri 1,50. Inoltre, il successivo comma 3 stabilisce che "i fondi chiusi sono segnalati con tabella recante la scritta nera su fondo bianco: "Fondo chiuso – Divieto di Caccia autorizzazione regionale n. …… del ……", apposta a cura dei proprietari dei fondi senza alcun gravame di tasse o soprattasse regionali. Per i fondi chiusi esistenti dalla data di entrata in vigore della presente legge e per quelli che si intenderà successivamente istituire, i proprietari devono chiedere l'autorizzazione alla Regione Puglia che, dopo le relative verifiche, provvede al rilascio del provvedimento finale". Altresì, il comma 5 prevede che "la

superficie dei fondi chiusi entra a far parte della quota dal 20 al 30 per cento del territorio agro-silvo-pastorale di cui all'articolo 7, comma 3 (Piano faunistico venatorio regionale).

I Sigg. Francesco, Mario e Arturo d'Ayala Valva**,** in qualità di proprietari dei fondi siti in agro del Comune di Maruggio (TA) di complessivi Ha 76.75.30 circa - Fg. 32 p.lle30, 47, 162, 161, 31, 105, 57, 194, 282, 287, 163, 37, 198, 199, 250, 259, 62, 254, 28, 158, 69, 48, 70, 38, 159, 257, 39, 289, 66, 82, 220, 222, 232, 229, 227, 230, 233 e Fg. 33 p.lla 118, hanno richiesto con istanza datata 28.05.2018 , acquisita al prot. reg.le n. 5564 del 29.05.2018, il rilascio dell'autorizzazione regionale ad apporre tabelle per divieto di caccia ex art. 35 L.R. n. 59/2017.

A seguito di detta istanza, agli atti della Sezione, è stata incaricato il funzionario regionale dr Cosimo Manco ad effettuare il necessario sopralluogo per le relative verifiche, effettuato in data 27.09.2018. Con nota prot. reg.le 0071908 del 08.10.2018sono stati trasmessi gli esiti di detto sopralluogo con il quale è stata rilevata la presenza, sui terreni interessati, dei requisiti di fondo chiuso stabiliti dal predetto art. 35 L.R. n. 59/2017.

Con DGR n. 1198 del 20/07/2021 è stato approvato il Piano faunistico venatorio regionale 2018/2023 , pubblicato sul BURP n. 100/2021, nel quale, tra l'altro, è riportato tra i "Fondi chiusi" anche quello in parola (pag. 51571 del predetto BURP).

Per tutto quanto sopra esposto il Funzionario PO ed il Dirigente del Servizio propongono di:

- **prendere atto** della istanza, prot. arrivo regionale n. 5564 del 29.05.2018, formulata dai Sigg. Francesco, Mario e Arturo d'Ayala Valva con la quale è stato richiesto il rilascio dell'autorizzazione regionale per apporre tabelle di "Fondo chiuso - Divieto di Caccia", ai sensi dell'art. 35 della L.R. n. 59/2017;
- **rilasciare**, per le motivazioni espresse in narrativa , che qui si intendono integralmente riportate, l'**autorizzazione regionale n. 08/TA/35/FOR** per apporre tabelle di "Fondo chiuso -Divieto di Caccia - art. 35 L.R. n. 59/2017" ai Sigg. Francesco, Mario e Arturo d'Ayala Valva, in qualità di proprietari,sui fondi siti in agro del Comune di Maruggio (TA) di complessivi Ha 76.75.30 circa - Fg. 32 p.lle 30, 47, 162, 161, 31, 105, 57, 194, 282, 287, 163, 37, 198, 199, 250, 259, 62, 254, 28, 158, 69, 48, 70, 38, 159, 257, 39, 289, 66, 82, 220, 222, 232, 229, 227, 230, 233 e Fg. 33 p.lla 118;
- **subordinare** la predetta autorizzazione all'osservanza, da parte dei Sig. Sigg. Francesco, Mario e Arturo d'Ayala Valva, di tutti gli obblighi previsti dalle vigenti normative in materia (L.R. 59/2017 art. 35) e con la prescrizione che le relative tabelle riportanti "Divieto di Caccia" dovranno avere i requisiti ed essere apposte come previsto dall'art. 17 della L.R. n. 59/2017.
- **riservare**, per il tramite di funzionari/dipendenti regionali, la verifica della sussistenza dei requisiti e dell'osservanza, da parte dell'autorizzato, di quanto previsto dalle predette normative nazionale e regionale (L.R. 59/2017);
- **notificare** copia del presente provvedimento ai Sigg. Francesco, Mario e Arturo d'Ayala Valvae al competente ATC "Provincia di Taranto";
- **pubblicare** il presente provvedimento nel Bollettino Ufficiale della Regione Puglia e sul sito istituzionale della Sezione.

VERIFICA AI SENSI DEL REG. (U.E.) N.2016/679 E DEL D.LGS. 196/03
Garanzie alla riservatezza

La pubblicazione dell'atto sul B.U.R.P., nonché la pubblicazione all'Albo o sul sito istituzionale, salve le garanzie previste dalla legge 241/90 in tema di accesso ai documenti amministrativi, avviene nel rispetto della tutela alla riservatezza dei cittadini secondo quanto disposto dal Regolamento (U.E.) n.679/2016 in materia di protezione dei dati personali, nonché dal D.Lgs. 196/03 ss.mm.ii., ed ai sensi del vigente regolamento regionale n. 5/2006 per il trattamento dei dati sensibili e giudiziari, in quanto applicabile. Aifinidellapubblicitàlegale,il presente atto è statoredattoinmododaevitareladiffusione didatipersonaliidentificativinonnecessariovveroilriferimentoalle particolari categorie di dati previste agli articoli 9 e 10 del succitato Regolamento U.E.

ADEMPIMENTI CONTABILI
AI SENSI DEL D.LGS. N. 118/2011 E SS.MM.II.

Si dichiara che il presente provvedimento non comporta alcun mutamento qualitativo e quantitativo di entrata o di spesa a carico del bilancio regionale né a carico degli enti per i cui debiti i creditori potrebbero rivalersi sulla Regione e che è escluso ogni ulteriore onere aggiuntivo rispetto a quelli autorizzati a valere sullo stanziamento previsto dal bilancio regionale.

I sottoscritti attestano che il procedimento istruttorio del presente atto affidato è stato espletato nel rispetto della vigente normativa regionale, nazionale e comunitaria e che il presente provvedimento, dagli stessi predisposto, ai fini dell'adozione dell'atto finale da parte del Dirigente di Sezione è conforme alle risultanze istruttorie.

Il Funzionario P.O. Sig. Giuseppe Cardone

Il Dirigente del Servizio dr. Benvenuto Cerchiara

Sulla base delle risultanze istruttorie come innanzi illustrate, nonché letta la proposta, vista la sottoscrizione degli istruttori del presente provvedimento e richiamato, in particolare, il disposto dell'art. 6 della Legge Regionale del 04/02/1997 n. 7 in materia di modalità di esercizio della funzione dirigenziale

DETERMINA

- **di prendere atto** della istanza, prot. arrivo regionale n. 5564 del 29.05.2018, formulata dai Sigg. Francesco, Mario e Arturo d'Ayala Valva con la quale è stato richiesto il rilascio dell'autorizzazione regionale per apporre tabelle di "Fondo chiuso - Divieto di Caccia", ai sensi dell'art. 35 della L.R. n. 59/2017;
- **di rilasciare**, per le motivazioni espresse in narrativa , che qui si intendono integralmente riportate, l'**autorizzazione regionale n. 08/TA/35/FOR** per apporre tabelle di "Fondo chiuso -Divieto di Caccia - art. 35 L.R. n. 59/2017" ai Sigg. Francesco, Mario e Arturo d'Ayala Valva, in qualità di proprietari, sui fondi siti in agro del Comune di Maruggio (TA) di complessivi Ha 76.75.30 circa - Fg. 32 p.lle 30, 47, 162, 161, 31, 105, 57, 194, 282, 287, 163, 37, 198, 199, 250, 259, 62, 254, 28, 158, 69, 48, 70, 38, 159, 257, 39, 289, 66, 82, 220, 222, 232, 229, 227, 230, 233 e Fg. 33 p.lla 118;
- **di subordinare** la predetta autorizzazione all'osservanza, da parte dei Sig. Sigg. Francesco, Mario e Arturo d'Ayala Valva, di tutti gli obblighi previsti dalle vigenti normative in materia (L.R. 59/2017 art. 35) e con la prescrizione che le relative tabelle riportanti "Divieto di Caccia" dovranno avere i requisiti ed essere apposte come previsto dall'art. 17 della L.R. n. 59/2017.
- **Di riservare**, per il tramite di funzionari/dipendenti regionali, la verifica della sussistenza dei requisiti e dell'osservanza, da parte dell'autorizzato, di quanto previsto dalle predette normative nazionale e regionale (L.R. 59/2017);

Il presente atto, composto di n. 06 facciate firmate digitalmente**:**
- è immediatamente esecutivo;
- è unicamente formato con mezzi informatici e sarà conservato, ai sensi delle Linee Guida del Segretario generale della Giunta Regionale prot. n. AOO_175/1875 del 28/05/2020, sui sistemi informatici regionali CIFRA, Sistema Puglia e Diogene;
- sarà reso pubblico, ai sensi del comma 3 del Decreto del Presidente della Giunta Regionale n.443 del 31/07/2015, mediante affissione per 10 giorni lavorativi a decorrere dalla data della sua adozione all'Albo delle Determinazioni Dirigenziali tramite la piattaforma regionale CIFRA, ai sensi delle Linee Guida del Segretario Generale della G.R, prot. n. AOO_175/1875 del 28.05.2020;

- sarà pubblicato nella sezione “Amministrazione trasparente”, sotto sezione “Provvedimenti dirigenti amministrativi” del sito www.regione.puglia.it;
- sarà conservato e custodito presso la Sezione Gestione Sostenibile e Tutela delle Risorse Forestali e Naturali;
- sarà pubblicato sul B.U.R.P.;
- sarà pubblicato sul sito della Sezione Gestione Sostenibile e Tutela delle Risorse Forestali e Naturali foreste.regione.puglia.it;
- sarà notificato agli interessati e al competente ATC “Provincia di Taranto;
- sarà inviato telematicamente dal responsabile del procedimento al Segretariato della Giunta Regionale e all’Assessorato Regionale all’Agricoltura - Risorse agroalimentari - Alimentazione, Riforma fondiaria, Caccia, Pesca e Foreste. (email: assessore.agricoltura@regione.puglia.it).

Il Dirigente della Sezione
(Dr. Domenico CAMPANILE)

DETERMINAZIONE DEL DIRIGENTE SEZIONE GESTIONE SOSTENIBILE E TUTELA DELLE RISORSE FORESTALI E NATURALI 29 settembre 2021, n. 387

Azienda Faunistico Venatoria (A.F.V.) "F.lli Basile" sita in agro del Comune di Lesina (FG). Nomina nuovo Concessionario.

Il Dirigente della Sezione
Gestione Sostenibile e Tutela delle Risorse Forestali e Naturali

VISTA:

- la L.R. n. 7/97 agli articoli 4 e 5;
- la Deliberazione di Giunta Regionale (D.G.R.) n. 3261 del 28.07.1998;
- la normativa del D. Lgs. 165/01 agli articoli 4 e 16;
- la Legge 69/09, il cui art. 32 prevede l'obbligo di sostituire la pubblicazione tradizionale all'Albo ufficiale con la pubblicazione di documenti digitali sui siti informatici;
- la normativa del Regolamento (UE) 2016/679 del Parlamento europeo e del Consiglio del 27.04.2016, nonché del D.Lgs.196/03 relativa alla protezione delle persone fisiche con riguardo al trattamento dei dati personali ed alla libera circolazione di tali dati;
- la normativa del Decreto legislativo del 14/03/2013, n. 33 e ss.mm.ii.;
- la normativa del Regolamento Regionale del 04/06/2015, n. 13;
- la D.G.R. n. 199 del 05.02.2019 di conferimento dell'incarico di direzione della Sezione "Gestione Sostenibile e Tutela delle Risorse Forestali e Naturali" al dott. Domenico Campanile;
- la Determinazione del Dirigente della Sezione Personale e Organizzazione n. 30 del 19.07.2019 di conferimento dell'incarico di direzione del Servizio "Valorizzazione e Tutela Risorse Naturali e Biodiversità" al dott. Benvenuto Cerchiara e la successiva Determinazione del Direttore del Dipartimento Personale e Organizzazione n. 7 del 01.09.2021 che, in attuazione della DGR del 01 settembre 2021 n. 1424, proroga ulteriormente gli incarichi di direzione dei Servizi della G.R. fino alla data di conferimento degli stessi e, comunque, non oltre il 31.10.2021;
- la Determinazione del Dirigente della Sezione Gestione Sostenibile e Tutela delle Risorse Forestali e Naturali n. 213 del 28.04.2021 con la quale è stata conferita la titolarità della P.O. "*Attuazione della Pianificazione faunistico – venatoria*" al funzionario Sig. G. Cardone;
- la nota AOO_022_569 del 24 marzo 2020 con la quale il Segretario Generale della Giunta Regionale ha trasmesso le "*Linee guida per la gestione degli Atti Dirigenziali come documenti originali informatici con il sistema CIFRA1*";
- la Legge n. 59/2017 – art. 14 e il R.R. n. 4/2000;
- la DGR n. 1198 del 20/07/2021 di approvazione del Piano faunistico venatorio regionale 2018/2023 (BURP n. 100/2021);
- l'istruttoria espletata dal funzionario responsabile della P.O. "*Attuazione della Pianificazione faunistico – venatoria*",confermata dal dirigente del Servizio Valorizzazione delle Risorse Naturali e Biodiversità, dai quali riceve la seguente relazione.

Considerato che:

- con delibera n. 1287 del 17.10.2000, la Giunta Regionale ha approvato il Regolamento Regionale (R.R.) "Aziende Faunistico Venatorie – Modalità di istituzione, gestione e funzionamento.", pubblicato sul BURP n. 01 del 03 gennaio 2001 (R.R. n. 04 del 28.12.2000);
- il comma 2 dell'art. 58 della L.R. n. 59/2017 e s.m.i. dispone che "restano in vigore i regolamenti regionali attuativi della precedente normativa per la parte non in contrasto con la presente legge, nelle more dell'approvazione della nuova regolamentazione;
- l'A.F.V. "F.lli Basile", sita in agro del Comune di Lesina (FG), è stata istituita con DGR n. 1620 del 14.11.2001.

Successivamente con DGR n. 2682 del 16 dicembre 2014 è stata riattivata la concessione nonché riperimetrata la superficie dell'A.F.V. per un totale di Ha 112.55.95 complessivi ;
- con DDS n. 266 del 16 settembre 2019 la concessione dell'Azienda di che trattasi è stata affidata al Sig. Nazzario Basile in sostituzione del Sig. Primiano Basile;
- il Sig. Nazzario Basile ha richiesto, giusta istanza datata 02.09.2021 corredata della necessaria documentazione (prot. arrivo reg.le n. 8087/2021), che la concessione dell'A.F.V. "F.lli Basile" venga affidata, in sua sostituzione, al Sig. Mario Basile nato a (*omissis*) il (*omissis*).

Ritenuto che
- l'istanza è conforme alla normativa vigente e che è accolta favorevolmente.

Per tutto quanto sopra esposto il Funzionario PO ed il Dirigente del Servizio propongono di:
- **prendere** atto dell'istanza, datata 02.09.2021, formulata dal Sig. Nazzario Basile con la quale si richiede che la concessione dell'A.F.V. denominata "F.lli Basile", sita in agro del Comune di Lesina (FG) sia affidata al Sig. Mario Basile nato a *(omissis)* il *(omissis)*;
- **nominare**, per le motivazioni espresse in narrativa, che qui si intendono integralmente riportate, il Sig. Mario Basile nuovo concessionario dell'A.F.V. in parola in sostituzione del Sig. Nazzario Basile;
- **notificare** copia del presente provvedimento ai Sigg. Mario Basile e Nazzario Basile, rispettivamente nuovo ed uscente Concessionario A.F.V. di che trattasi;
- **pubblicare** il presente provvedimento nel Bollettino Ufficiale della Regione Puglia e nel sito istituzionale della Sezione.

VERIFICA AI SENSI DEL REG. (U.E.) N.2016/679 E DEL D.LGS. 196/03
Garanzie alla riservatezza

La pubblicazione dell'atto sul B.U.R.P., nonché la pubblicazione all'Albo o sul sito istituzionale, salve le garanzie previste dalla legge 241/90 in tema di accesso ai documenti amministrativi, avviene nel rispetto della tutela alla riservatezza dei cittadini secondo quanto disposto dal Regolamento (U.E.) n.679/2016 in materia di protezione dei dati personali, nonché dal D.Lgs. 196/03 ss.mm.ii., ed ai sensi del vigente regolamento regionale n. 5/2006 per il trattamento dei dati sensibili e giudiziari, in quanto applicabile. Ai fini della pubblicità legale, il presente atto è stato redatto in modo da evitare la diffusione di dati personali identificativi non necessari ovvero il riferimento alle particolari categorie di dati previste agli articoli 9 e 10 del succitato Regolamento U.E..

ADEMPIMENTI CONTABILI
AI SENSI DEL D.LGS. N. 118/2011 E SS.MM.II.

Si dichiara che il presente provvedimento non comporta alcun mutamento qualitativo e quantitativo di entrata o di spesa a carico del bilancio regionale né a carico degli enti per i cui debiti i creditori potrebbero rivalersi sulla Regione e che è escluso ogni ulteriore onere aggiuntivo rispetto a quelli autorizzati a valere sullo stanziamento previsto dal bilancio regionale.

I sottoscritti attestano che il procedimento istruttorio del presente atto affidato è stato espletato nel rispetto della vigente normativa regionale, nazionale e comunitaria e che il presente provvedimento, dagli stessi predisposto, ai fini dell'adozione dell'atto finale da parte del Dirigente di Sezione è conforme alle risultanze istruttorie.

Il Funzionario P.O. Sig. Giuseppe Cardone

Il Dirigente del Servizio dr. Benvenuto Cerchiara

Sulla base delle risultanze istruttorie come innanzi illustrate, nonché letta la proposta, vista la sottoscrizione degli istruttori del presente provvedimento e richiamato, in particolare, il disposto dell'art. 6 della Legge Regionale del 04/02/1997 n. 7 in materia di modalità di esercizio della funzione dirigenziale

DETERMINA

- **di prendere** atto dell'istanza, datata 02.09.2021, formulata dal Sig. Nazzario Basile con la quale si richiede che la concessione dell'A.F.V. denominata "F.lli Basile", sita in agro del Comune di Lesina (FG) sia affidata al Sig. Mario Basile *(omissis)* il *(omissis)*;
- **di prendere atto** dell'istruttoria favorevole espletata dal Servizio Valorizzazione e Tutela delle Risorse Naturali e biodiversità;
- **di nominare** il Sig. Mario Basile nuovo concessionario dell'A.F.V. in parola in sostituzione del Sig. Nazzario Basile;
- **notificare** copia del presente provvedimento ai Sigg. Mario Basile e Nazzario Basile, rispettivamente nuovo ed uscente Concessionario A.F.V. di che trattasi;
- **pubblicare** il presente provvedimento nel Bollettino Ufficiale della Regione Puglia e nel sito istituzionale della Sezione.

Il presente atto, composto di n. 05 facciate firmate digitalmente**:**
- è immediatamente esecutivo;
- è unicamente formato con mezzi informatici e sarà conservato, ai sensi delle Linee Guida del Segretario generale della Giunta Regionale prot. n. AOO_175/1875 del 28/05/2020, sui sistemi informatici regionali CIFRA, Sistema Puglia e Diogene;
- sarà reso pubblico, ai sensi del comma 3 del Decreto del Presidente della Giunta Regionale n.443 del 31/07/2015, mediante affissione per 10 giorni lavorativi a decorrere dalla data della sua adozione all'Albo delle Determinazioni Dirigenziali tramite la piattaforma regionale CIFRA, ai sensi delle Linee Guida del Segretario Generale della G.R, prot. n. AOO_175/1875 del 28.05.2020;
- sarà pubblicato nella sezione "Amministrazione trasparente", sotto sezione "Provvedimenti dirigenti amministrativi" del sito www.regione.puglia.it;
- sarà conservato e custodito presso la Sezione Gestione Sostenibile e Tutela delle Risorse Forestali e Naturali;
- sarà pubblicato nel B.U.R.P.;
- sarà pubblicato sul sito della Sezione Gestione Sostenibile e Tutela delle Risorse Forestali e Naturali foreste.regione.puglia.it;
- sarà notificato ai Sigg. Mario Basile e Nazzario Basile;
- sarà inviato telematicamente dal responsabile del procedimento al Segretariato della Giunta Regionale e all'Assessorato Regionale all'Agricoltura - Risorse agroalimentari - Alimentazione, Riforma fondiaria, Caccia, Pesca e Foreste. (email: assessore.agricoltura@regione.puglia.it).

Il Dirigente della Sezione
(Dr. Domenico CAMPANILE)

DETERMINAZIONE DEL DIRIGENTE SEZIONE GESTIONE SOSTENIBILE E TUTELA DELLE RISORSE FORESTALI E NATURALI 30 settembre 2021, n. 395

Regolamento Reg.le (R.R.) n. 21/2017: approvazione squadre e zone di caccia per il territorio dell'ATC Provincia di Foggia – annata venatoria 2021/2022 e relativa autorizzazione alla caccia al cinghiale in forma collettiva.

Il Dirigente della Sezione
Gestione Sostenibile e Tutela delle Risorse Forestali e Naturali

VISTA:

- la L.R. n. 7/97 agli articoli 4 e 5;
- la Deliberazione di Giunta Regionale (D.G.R.) n. 3261 del 28.07.1998;
- la normativa del D. Lgs. 165/01 agli articoli 4 e 16;
- la Legge 69/09, il cui art. 32 prevede l'obbligo di sostituire la pubblicazione tradizionale all'Albo ufficiale con la pubblicazione di documenti digitali sui siti informatici;
- la normativa del Regolamento (UE) 2016/679 del Parlamento europeo e del Consiglio del 27.04.2016, nonché del D.Lgs.196/03 relativa alla protezione delle persone fisiche con riguardo al trattamento dei dati personali ed alla libera circolazione di tali dati;
- la normativa del Decreto legislativo del 14/03/2013, n. 33 e ss.mm.ii.;
- la normativa del Regolamento Regionale del 04/06/2015, n. 13;
- la D.G.R. n. 199 del 05.02.2019 di conferimento dell'incarico di direzione della Sezione "Gestione Sostenibile e Tutela delle Risorse Forestali e Naturali" al dott. Domenico Campanile;
- la Determinazione del Dirigente della Sezione Personale e Organizzazione n. 30 del 19.07.2019 di conferimento dell'incarico di direzione del Servizio "Valorizzazione e Tutela Risorse Naturali e Biodiversità" al dott. Benvenuto Cerchiara e la successiva Determinazione del Direttore del Dipartimento Personale e Organizzazione n. 7 del 01.09.2021 che, in attuazione della DGR del 01 settembre 2021 n. 1424, proroga ulteriormente gli incarichi di direzione dei Servizi della G.R. fino alla data di conferimento degli stessi e, comunque, non oltre il 31.10.2021;
- la Determinazione del Dirigente della Sezione Gestione Sostenibile e Tutela delle Risorse Forestali e Naturali n. 213 del 28.04.2021 con la quale è stata conferita la titolarità della P.O. "*Attuazione della Pianificazione faunistico – venatoria*" al funzionario Sig. G. Cardone;
- la nota AOO_022_569 del 24 marzo 2020 con la quale il Segretario Generale della Giunta Regionale ha trasmesso le "*Linee guida per la gestione degli Atti Dirigenziali come documenti originali informatici con il sistema CIFRA1*";
- la DGR n. 1198 del 20/07/2021 di approvazione del Piano faunistico venatorio regionale 2018/2023 (BURP n. 100/2021);
- la L.R. n. 59/2017 – art. 39 , il R.R. n. 21/2017 e il Calendario Venatorio regionale 2021/2022 (DGR n. 1293/2021);
- l'istruttoria espletata dal funzionario responsabile della P.O. "*Attuazione della Pianificazione faunistico – venatoria*", confermata dal Dirigente del Servizio, dai quali riceve la seguente relazione.

Premesso che:

- la L.R. n. 59 del 20 dicembre 2017 "Norme per la protezione della fauna selvatica omeoterma, per la tutela e la programmazione delle risorse faunistico-ambientali e per il prelievo venatorio" e s.m.i., attuativa della normativa nazionale n. 157/92, all'art. 39 disciplina l'attività della caccia al cinghiale in forma collettiva;
- con deliberazione n. 1750 del 30 ottobre 2017 la Giunta regionale ha approvato lo schema di Regolamento Regionale (R.R.) denominato "Regolamento per la Caccia al cinghiale in forma collettiva",

emanato dal Presidente della G.R. in data 15.11.2017 avente il nr. 21 (Regolamento per la caccia al cinghiale in forma collettiva);

- con D.D. n. 386 del 30.10.2018 è stata adottata la modulistica riguardante la caccia al cinghiale in forma collettiva ai sensi delle disposizioni di cui al predetto R.R., debitamente notificata agli ATC pugliesi;
- con D.D. n. 340 del 28.10.2019 si è proceduto ad integrare la predetta modulistica riguardante la caccia al cinghiale in forma collettiva, debitamente notificata agli ATC pugliesi;
- con nota prot. n. 0008030 del 24 settembre 2021 l'ATC "Provincia di Foggia" ha trasmesso l'elenco delle "squadre" ammesse per la caccia al cinghiale in forma collettiva sul proprio territorio provinciale, in applicazione di quanto previsto dal R.R. n. 21/2017, con relativa documentazione riguardante la loro composizione;
- che in detta nota e relativa documentazione viene riportata la circostanza, necessaria, che i componenti delle squadre per lo svolgimento della caccia in forma collettiva al cinghiale – annata 2021/2022 sono regolarmente iscritti al relativo Registro regionale .

Considerato che,

- il predetto Regolamento prevede all'art. 2 comma 1 che l'ATC sottopone annualmente all'approvazione della Regione il numero e la composizione delle squadre per la caccia collettiva al cinghiale. Che il successivo comma 2 stabilisce che il numero delle squadre è definito dalla Regione in funzione delle caratteristiche del territorio e delle popolazioni di cinghiale in esso presenti;
- inoltre, l'allegato tecnico di detto R.R. prevede che l'ATC rilascia l'autorizzazione regionale alla squadra assegnataria della zona;
- il prelievo della specie "Cinghiale" è previsto dal 02 ottobre 2021 al 29 dicembre 2021, giusto quanto riportato nel vigente Calendario Venatorio regionale (DGR n. 1293/2021).

Per tutto quanto sopra esposto il Funzionario PO ed il Dirigente del Servizio propongono di:

- di procedere ad approvare, sulla base della documentazione trasmessa dal competente ATC Provincia di Foggia, il numero e la composizione delle squadre, con relativo territorio assegnato,secondo quanto riportato nell'ALLEGATO al presente provvedimento, nonché rilasciare la prevista autorizzazione regionale per l'esercizio dell'attività di caccia collettiva alla specie "cinghiale" – annata 2021/2022, da svolgere unicamente nelle giornate del mercoledì e domenica, così come previsto nelle precedenti annate;
- che detta approvazione e autorizzazione è rilasciata sulla base dell'apposita verifica del possesso dei necessari requisiti da parte dei vari componenti le squadre nonché la presenza della relativa richiesta di iscrizione, degli stessi, al Registro regionale dei cacciatori abilitati alla caccia al cinghiale da parte del competente ATC;
- notificare copia del presente provvedimento al competente ATC "Provincia di Foggia";
- pubblicare il presente provvedimento nel Bollettino Ufficiale della Regione Puglia e nel sito istituzionale della Sezione.

VERIFICA AI SENSI DEL REG. (U.E.) N.2016/679 E DEL D.LGS. 196/03
Garanzie alla riservatezza

La pubblicazione dell'atto sul B.U.R.P., nonché la pubblicazione all'Albo o sul sito istituzionale, salve le garanzie previste dalla legge 241/90 in tema di accesso ai documenti amministrativi, avviene nel rispetto della tutela alla riservatezza dei cittadini secondo quanto disposto dal Regolamento (U.E.) n.679/2016 in materia di protezione dei dati personali, nonché dal D.Lgs. 196/03 ss.mm.ii., ed ai sensi del vigente regolamento regionale n. 5/2006 per il trattamento dei dati sensibili e giudiziari, in quanto applicabile. Ai fini della pubblicità legale, il presente atto è stato redatto in modo da evitare la diffusione di dati personali identificativi non necessari ovvero il riferimento alle particolari categorie di dati previste agli articoli 9 e 10 del succitato Regolamento U.E.

ADEMPIMENTI CONTABILIAI SENSI DEL D.LGS. N. 118/2011 E SS.MM.II.

Si dichiara che il presente provvedimento non comporta alcun mutamento qualitativo e quantitativo di entrata o di spesa a carico del bilancio regionale né a carico degli enti per i cui debiti i creditori potrebbero rivalersi sulla Regione e che è escluso ogni ulteriore onere aggiuntivo rispetto a quelli autorizzati a valere sullo stanziamento previsto dal bilancio regionale.

I sottoscritti attestano che il procedimento istruttorio del presente atto affidato è stato espletato nel rispetto della vigente normativa regionale, nazionale e comunitaria e che il presente provvedimento, dagli stessi predisposto, ai fini dell'adozione dell'atto finale da parte del Dirigente di Sezione è conforme alle risultanze istruttorie.

Il Funzionario P.O. Sig. Giuseppe Cardone

Il Dirigente del Servizio dr. Benvenuto Cerchiara

Sulla base delle risultanze istruttorie come innanzi illustrate, nonché letta la proposta, vista la sottoscrizione degli istruttori del presente provvedimento e richiamato, in particolare, il disposto dell'art. 6 della Legge Regionale del 04/02/1997 n. 7 in materia di modalità di esercizio della funzione dirigenziale,

DETERMINA

Per quanto espresso in narrativa e qui si intende integralmente riportato:

- di approvare, in applicazione delle disposizioni di cui al Regolamento Regionale n. 21 del 15 novembre 2017, l'ALLEGATO elenco, parte integrante del presente provvedimento, in cui è riportato la denominazione delle varie "squadre" e le relative "zone di caccia" richieste ed assegnate;
- di rilasciare, conseguentemente, la necessaria autorizzazione, per l'annata venatoria 2021/2022 e per le sole giornate del mercoledì e domenica, alle predette squadre riportate nell'allegato elenco per il tramite dell'ATC Provincia di Foggia. Detta approvazione nonché autorizzazione è rilasciata in virtù del possesso dei necessari requisiti da parte dei vari componenti le squadre nonché la presenza della relativa richiesta di iscrizione, degli stessi, al Registro regionale dei cacciatori abilitati alla caccia al cinghiale effettuata dal competente ATC Provincia di Foggia;
- di notificare il presente provvedimento al Commissario Straordinario ATC Provincia di Foggia per i consequenziali provvedimenti ed iniziative.

Il presente atto, composto di n. 05 facciate e 01 ALLEGATO, firmati digitalmente**:**

- è immediatamente esecutivo;
- è unicamente formato con mezzi informatici e sarà conservato, ai sensi delle Linee Guida del Segretario generale della Giunta Regionale prot. n. AOO_175/1875 del 28/05/2020, sui sistemi informatici regionali CIFRA, Sistema Puglia e Diogene;
- sarà reso pubblico, ai sensi del comma 3 del Decreto del Presidente della Giunta Regionale n.443 del 31/07/2015, mediante affissione per 10 giorni lavorativi a decorrere dalla data della sua adozione all'Albo delle Determinazioni Dirigenziali tramite la piattaforma regionale CIFRA, ai sensi delle Linee Guida del Segretario Generale della G.R, prot. n. AOO_175/1875 del 28.05.2020;
- sarà pubblicato nella sezione "Amministrazione trasparente", sotto sezione "Provvedimenti dirigenti amministrativi" del sito www.regione.puglia.it;
- sarà conservato e custodito presso la Sezione Gestione Sostenibile e Tutela delle Risorse Forestali e Naturali;
- sarà pubblicato nel B.U.R.P.;
- sarà pubblicato sul sito della Sezione Gestione Sostenibile e Tutela delle Risorse Forestali e Naturali **foreste.regione.puglia.it**;
- sarà notificato al competente ATC "Provincia di Foggia";

- sarà inviato telematicamente dal responsabile del procedimento all'Assessorato Regionale all'Agricoltura - Risorse agroalimentari - Alimentazione, Riforma fondiaria, Caccia, Pesca e Foreste. (email: assessore.agricoltura@regione.puglia.it).

Il Dirigente della Sezione
(Dr. Domenico CAMPANILE)

REGIONE PUGLIA

DIPARTIMENTO AGRICOLTURA, SVILUPPO RURALE E TUTELA DELL'AMBIENTE

SEZIONE GESTIONE SOSTENIBILE E TUTELA DELLE RISORSE FORESTALI E NATURALI

SERVIZIO VALORIZZAZIONE DELLE RISORSE NATURALI E BIODIVERSITA'

ALLEGATO

ATC "Provincia di Foggia" - ELENCO SQUADRE E GRUPPI DI GIRATA CON RELATIVE ZONE DI CACCIA AL CINGHIALE IN FORMA COLLETTIVA – ANNATA VENATORIA 2021-2022 - R.R. N. 21/2017

N. ORD.	N. ZONA	DENOMINAZIONE ZONA	DENOMINAZIONE SQUADRA
1	1	MACCHIALUPO - SERRA DI LUCA	I FALCHI
2	2	COSTE	I BRIGANTI DELLA DAUNIA
3	7	CAMPANILI – PALOMBARA	LA BOTTEGA
4	9	MACCHIACASELLE - CESINELLE	IL SOLENGO
5	10	LAMA DI COSTANZO	LE IENE
6	11	BARRACONE PONTE DI FERRO	NULLA SFUGGE 1980
7	12	LA SERRA - PUGLIGLIO	I SIGNORI
8	14	PILLONI – CRETAROSSA	IL VERRO
9	17	PIANO MARTINO – MONTEFINOCCHIO	TEAM VALLEVERDE
10	19	BOSCO DI ACQUARA – MONTE PREISI	AMANTI DEL PELO
11	22	BOSCO DIFESA	I RAGAZZI DI ZIO ROCCO
12	23	M.SERRONE - PERAZZETA - LUPO DI FOSSO	LA SQUADRETTA
13	28	RATTAPONE - M.TEGLIA - CHIANERI - IMBORCHIA	FORTORE
14	29	FROIANO	URCA 1 PROVINCIA DI FOGGIA
15	31	BOSCO MEZZANA – CANALE DEI TIGLI – B. MARANO	AMICI DI TULICCO
16	35	BOSCO SANT'ANTONIO	I LUPI DEI MONTI DAUNI
17	43	BOSCO PUZZANO	AMICI DEI MONTI DAUNI

Il Dirigente del Servizio
(dr Benvenuto Cerchiara)

DETERMINAZIONE DEL DIRIGENTE SEZIONE GESTIONE SOSTENIBILE E TUTELA DELLE RISORSE FORESTALI E NATURALI 30 settembre 2021, n. 396

Regolamento Reg.le (R.R.) n. 21/2017: approvazione squadre e zone di caccia per il territorio dell'ATC Provincia di Taranto – annata venatoria 2021/2022 e relativa autorizzazione alla caccia al cinghiale in forma collettiva.

Il Dirigente della Sezione
Gestione Sostenibile e Tutela delle Risorse Forestali e Naturali

VISTA:

- la L.R. n. 7/97 agli articoli 4 e 5;
- la Deliberazione di Giunta Regionale (D.G.R.) n. 3261 del 28.07.1998;
- la normativa del D. Lgs. 165/01 agli articoli 4 e 16;
- la Legge 69/09, il cui art. 32 prevede l'obbligo di sostituire la pubblicazione tradizionale all'Albo ufficiale con la pubblicazione di documenti digitali sui siti informatici;
- la normativa del Regolamento (UE) 2016/679 del Parlamento europeo e del Consiglio del 27.04.2016, nonché del D.Lgs.196/03 relativa alla protezione delle persone fisiche con riguardo al trattamento dei dati personali ed alla libera circolazione di tali dati;
- la normativa del Decreto legislativo del 14/03/2013, n. 33 e ss.mm.ii.;
- la normativa del Regolamento Regionale del 04/06/2015, n. 13;
- la D.G.R. n. 199 del 05.02.2019 di conferimento dell'incarico di direzione della Sezione "Gestione Sostenibile e Tutela delle Risorse Forestali e Naturali" al dott. Domenico Campanile;
- la Determinazione del Dirigente della Sezione Personale e Organizzazione n. 30 del 19.07.2019 di conferimento dell'incarico di direzione del Servizio "Valorizzazione e Tutela Risorse Naturali e Biodiversità" al dott. Benvenuto Cerchiara e la successiva Determinazione del Direttore del Dipartimento Personale e Organizzazione n. 7 del 01.09.2021 che, in attuazione della DGR del 01 settembre 2021 n. 1424, proroga ulteriormente gli incarichi di direzione dei Servizi della G.R. fino alla data di conferimento degli stessi e, comunque, non oltre il 31.10.2021;
- la Determinazione del Dirigente della Sezione Gestione Sostenibile e Tutela delle Risorse Forestali e Naturali n. 213 del 28.04.2021 con la quale è stata conferita la titolarità della P.O. "*Attuazione della Pianificazione faunistico – venatoria*" al funzionario Sig. G. Cardone;
- la nota AOO_022_569 del 24 marzo 2020 con la quale il Segretario Generale della Giunta Regionale ha trasmesso le "*Linee guida per la gestione degli Atti Dirigenziali come documenti originali informatici con il sistema CIFRA1*";
- la DGR n. 1198 del 20/07/2021 di approvazione del Piano faunistico venatorio regionale 2018/2023 (BURP n. 100/2021);
- la L.R. n. 59/2017 – art. 39 , il R.R. n. 21/2017 e il Calendario Venatorio regionale 2021/2022 (DGR n. 1293/2021);
- l'istruttoria espletata dal funzionario responsabile della P.O. "*Attuazione della Pianificazione faunistico – venatoria*", confermata dal Dirigente del Servizio, dai quali riceve la seguente relazione.

Premesso che:

- la L.R. n. 59 del 20 dicembre 2017 "Norme per la protezione della fauna selvatica omeoterma, per la tutela e la programmazione delle risorse faunistico-ambientali e per il prelievo venatorio" e s.m.i., attuativa della normativa nazionale n. 157/92, all'art. 39 disciplina l'attività della caccia al cinghiale in forma collettiva;
- con deliberazione n. 1750 del 30 ottobre 2017 la Giunta regionale ha approvato lo schema di Regolamento Regionale (R.R.) denominato "Regolamento per la Caccia al cinghiale in forma collettiva",

emanato dal Presidente della G.R. in data 15.11.2017 avente il nr. 21 (Regolamento per la caccia al cinghiale in forma collettiva);

- con D.D. n. 386 del 30.10.2018 è stata adottata la modulistica riguardante la caccia al cinghiale in forma collettiva ai sensi delle disposizioni di cui al predetto R.R., debitamente notificata agli ATC pugliesi;
- con D.D. n. 340 del 28.10.2019 si è proceduto ad integrare la predetta modulistica riguardante la caccia al cinghiale in forma collettiva, debitamente notificata agli ATC pugliesi;
- con nota prot. n. P/1920 del 29 settembre 2021 l'ATC "Provincia di Taranto" ha trasmesso l'elenco delle "squadre" ammesse per la caccia al cinghiale in forma collettiva sul proprio territorio provinciale, in applicazione di quanto previsto dal R.R. n. 21/2017, con relativa documentazione riguardante la loro composizione;
- che in detta nota e relativa documentazione viene riportata la circostanza, necessaria, che i componenti delle squadre per lo svolgimento della caccia in forma collettiva al cinghiale – annata 2021/2022 sono regolarmente iscritti al relativo Registro regionale .

Considerato che,

- il predetto Regolamento prevede all'art. 2 comma 1 che l'ATC sottopone annualmente all'approvazione della Regione il numero e la composizione delle squadre per la caccia collettiva al cinghiale. Che il successivo comma 2 stabilisce che il numero delle squadre è definito dalla Regione in funzione delle caratteristiche del territorio e delle popolazioni di cinghiale in esso presenti;
- inoltre, l'allegato tecnico di detto R.R. prevede che l'ATC rilascia l'autorizzazione regionale alla squadra assegnataria della zona;
- il prelievo della specie "Cinghiale" è previsto dal 02 ottobre 2021 al 29 dicembre 2021, giusto quanto riportato nel vigente Calendario Venatorio regionale (DGR n. 1293/2021).

Per tutto quanto sopra esposto il Funzionario PO ed il Dirigente del Servizio propongono di:

- di procedere ad approvare, sulla base della documentazione trasmessa dal competente ATC Provincia di Taranto, il numero e la composizione delle squadre, con relativo territorio assegnato,secondo quanto riportato nell'ALLEGATO al presente provvedimento, nonché rilasciare la prevista autorizzazione regionale per l'esercizio dell'attività di caccia collettiva alla specie "cinghiale" – annata 2021/2022, da svolgere unicamente nelle giornate del mercoledì e domenica, così come previsto nelle precedenti annate;
- che detta approvazione e autorizzazione è rilasciata sulla base dell'apposita verifica del possesso dei necessari requisiti da parte dei vari componenti le squadre nonché la presenza della relativa richiesta di iscrizione, degli stessi, al Registro regionale dei cacciatori abilitati alla caccia al cinghiale da parte del competente ATC;
- notificare copia del presente provvedimento al competente ATC "Provincia di Taranto";
- pubblicare il presente provvedimento nel Bollettino Ufficiale della Regione Puglia e nel sito istituzionale della Sezione.

VERIFICA AI SENSI DEL REG. (U.E.) N.2016/679 E DEL D.LGS. 196/03
Garanzie alla riservatezza

La pubblicazione dell'atto sul B.U.R.P., nonché la pubblicazione all'Albo o sul sito istituzionale, salve le garanzie previste dalla legge 241/90 in tema di accesso ai documenti amministrativi, avviene nel rispetto della tutela alla riservatezza dei cittadini secondo quanto disposto dal Regolamento (U.E.) n.679/2016 in materia di protezione dei dati personali, nonché dal D.Lgs. 196/03 ss.mm.ii., ed ai sensi del vigente regolamento regionale n. 5/2006 per il trattamento dei dati sensibili e giudiziari, in quanto applicabile. Ai fini della pubblicità legale, il presente atto è stato redatto in modo da evitare la diffusione di dati personali identificativi non necessari ovvero il riferimento alle particolari categorie di dati previste agli articoli 9 e 10 del succitato Regolamento U.E.

ADEMPIMENTI CONTABILIAI SENSI DEL D.LGS. N. 118/2011 E SS.MM.II.

Si dichiara che il presente provvedimento non comporta alcun mutamento qualitativo e quantitativo di entrata o di spesa a carico del bilancio regionale né a carico degli enti per i cui debiti i creditori potrebbero rivalersi sulla Regione e che è escluso ogni ulteriore onere aggiuntivo rispetto a quelli autorizzati a valere sullo stanziamento previsto dal bilancio regionale.

I sottoscritti attestano che il procedimento istruttorio del presente atto affidato è stato espletato nel rispetto della vigente normativa regionale, nazionale e comunitaria e che il presente provvedimento, dagli stessi predisposto, ai fini dell'adozione dell'atto finale da parte del Dirigente di Sezione è conforme alle risultanze istruttorie.

Il Funzionario P.O. Sig. Giuseppe Cardone

Il Dirigente del Servizio dr. Benvenuto Cerchiara

Sulla base delle risultanze istruttorie come innanzi illustrate, nonché letta la proposta, vista la sottoscrizione degli istruttori del presente provvedimento e richiamato, in particolare, il disposto dell'art. 6 della Legge Regionale del 04/02/1997 n. 7 in materia di modalità di esercizio della funzione dirigenziale,

DETERMINA

Per quanto espresso in narrativa e qui si intende integralmente riportato:

- di approvare, in applicazione delle disposizioni di cui al Regolamento Regionale n. 21 del 15 novembre 2017, l'ALLEGATO elenco, parte integrante del presente provvedimento, in cui è riportato la denominazione delle varie "squadre" e le relative "zone di caccia" richieste ed assegnate;
- di rilasciare, conseguentemente, la necessaria autorizzazione, per l'annata venatoria 2021/2022 e per le sole giornate del mercoledì e domenica, alle predette squadre riportate nell'allegato elenco per il tramite dell'ATC Provincia di Taranto. Detta approvazione nonché autorizzazione è rilasciata in virtù del possesso dei necessari requisiti da parte dei vari componenti le squadre nonché la presenza della relativa richiesta di iscrizione, degli stessi, al Registro regionale dei cacciatori abilitati alla caccia al cinghiale effettuata dal competente ATC Provincia di Taranto;
- di notificare il presente provvedimento al Commissario Straordinario ATC Provincia di Taranto per i consequenziali provvedimenti ed iniziative.

Il presente atto, composto di n. 06 facciate e 01 ALLEGATO, firmati digitalmente**:**

- è immediatamente esecutivo;
- è unicamente formato con mezzi informatici e sarà conservato, ai sensi delle Linee Guida del Segretario generale della Giunta Regionale prot. n. AOO_175/1875 del 28/05/2020, sui sistemi informatici regionali CIFRA, Sistema Puglia e Diogene;
- sarà reso pubblico, ai sensi del comma 3 del Decreto del Presidente della Giunta Regionale n.443 del 31/07/2015, mediante affissione per 10 giorni lavorativi a decorrere dalla data della sua adozione all'Albo delle Determinazioni Dirigenziali tramite la piattaforma regionale CIFRA, ai sensi delle Linee Guida del Segretario Generale della G.R, prot. n. AOO_175/1875 del 28.05.2020;
- sarà pubblicato nella sezione "Amministrazione trasparente", sotto sezione "Provvedimenti dirigenti amministrativi" del sito www.regione.puglia.it;
- sarà conservato e custodito presso la Sezione Gestione Sostenibile e Tutela delle Risorse Forestali e Naturali;
- sarà pubblicato nel B.U.R.P.;
- sarà pubblicato sul sito della Sezione Gestione Sostenibile e Tutela delle Risorse Forestali e Naturali **foreste.regione.puglia.it**;

- sarà notificato al competente ATC “Provincia di Taranto”;
- sarà inviato telematicamente dal responsabile del procedimento all’Assessorato Regionale all’Agricoltura - Risorse agroalimentari - Alimentazione, Riforma fondiaria, Caccia, Pesca e Foreste. (email: assessore.agricoltura@regione.puglia.it).

Il Dirigente della Sezione
(Dr. Domenico CAMPANILE)

REGIONE PUGLIA

DIPARTIMENTO AGRICOLTURA, SVILUPPO RURALE E TUTELA DELL'AMBIENTE

SEZIONE GESTIONE SOSTENIBILE E TUTELA DELLE RISORSE FORESTALI E NATURALI

SERVIZIO VALORIZZAZIONE DELLE RISORSE NATURALI E BIODIVERSITA'

ALLEGATO

ATC "Provincia di Taranto" - ELENCO SQUADRE E GRUPPI DI GIRATA CON RELATIVE ZONE DI CACCIA AL CINGHIALE IN FORMA COLLETTIVA – ANNATA VENATORIA 2021-2022 - R.R. N. 21/2017

Denominazione Squadra o Gruppo di Girata	Zona di caccia richiesta/(n. e denominazione)	Agro
Gruppo di Girata "I LUPI DELLE MURGE" avente codice identificativo univoco 01/G ATC/TA 2021/2022";	DCC_5_ZG1 MASS. LA PIZZICA;	CRISPIANO
	DCC_5_ZG2 LAMIA VECCHIA;	MARTINA FRANCA
Squadra "SAN PAOLO" avente codice identificativo univoco 02/B ATCTA 2021/2022;	DCC_1_ZB3CANALE SAN FELICE E FOLLERATO, CANALE GAUDELLA, S.P.15;	GINOSA - CASTELLANETA
	DCC_5_ZB3 BOSCO ISABELLA;	MOTTOLA
	DCC_5_ZB4 MONTI DEL DUCA.	MARTINA FRANCA
Gruppo di Girata"COBRA" avente codice identificativo univoco 03/G ATCTA 2021/2022:	DCC_3_ZB1 CANALE CUGNO DELLA DIFFERENZA, SABATINO, S.C. 67;	CASTELLANETA
	DCC_3_ZG2 GAUDELLA PICCOLA, MICCOLI, S. ANGELO.	CASTELLANETA
Gruppo di Girata"MICHELINO" avente codice identificativo univoco 04/G ATCTA 2021/2022;	DCC_1_ZB1 MASS. GIANCIPOLI, CANALE DELLA VICINA, MASS. STRADA;	GINOSA
Gruppo di Girata"LE TRE PROVINCE" avente codice identificativo univoco 05/G ATCTA 2021/2022" ;	DCC_2_ZG1 MASS. ALBEROTONDO, PARCO TAFURI;	LATERZA
	DCC_3_ZB2 MASS. SCARANO, CANALESPEZIALE, MASS. MONACHE.	CASTELLANETA
Squadra "SAVAPRIMA" avente codice identificativo univoco 06/B ATCTA 2021/2022;	DCC_1_ZB5 MASS. BONORA;	GINOSA
	DCC_5_ZB1 DENOMINAZIONE MASSERIA SORRESSO – POMPEO DI SOPRA;	MOTTOLA MARTINA FRANCA
	DCC_5_ZB2 MASS. BRADAMONTE E RISANA;	MARTINA FRANCA
	DCC_3_ZG1 COSTE CORNATE.	CASTELLANETA
Gruppo di Girata "SQUADRA DELLE GRAVINE" avente codice identificativo univoco 07/G ATCTA 2021/2022	DCC_1_ZB2 CANALE DOGANA, VALLE RITA;	GINOSA
Squadra "ALPHA" avente codice identificativo univoco 08/B ATCTA 2021/2022	DCC_1_ZB4 FIUMICELLO, TORRENTE GRAVINA, S.P.3;	GINOSA
	DCC_2_ZB1 MASS. SIERRO DI STINCI, CISTERNA LAGO DELLE ROSE;	LATERZA
TURNAZIONE FRA LE SQUADRE – da stabilire con atto deliberativo del Commissario ATC Ta in considerazione delle problematiche riscontrate dalle squadre sul territorio assegnato	DCC_4_ZB1 MASS. SANT'ANDREA, MASSERIA PERRONE, FIUME LATO, MASSERIA DIFESELLA, MASSERIA D'ANELA;	CASTELLANETA, PALAGIANELLO

Il Dirigente del Servizio
(dr Benvenuto Cerchiara)

DETERMINAZIONE DEL DIRIGENTE SEZIONE GESTIONE SOSTENIBILE E TUTELA DELLE RISORSE FORESTALI E NATURALI 6 ottobre 2021, n. 407

Regolamento Regionale n. 11/2003 –Autorizzazione con ampliamento superficie aziendale -Ditta Sig. Ligorio Domenico.

Il Dirigente della Sezione
Gestione Sostenibile e Tutela delle Risorse Forestali e Naturali

VISTA:

- la L.R. n. 7/97 agli articoli 4 e 5;
- la Deliberazione di Giunta Regionale (D.G.R.) n. 3261 del 28.07.1998;
- la normativa del D. Lgs. 165/01 agli articoli 4 e 16;
- la Legge 69/09, il cui art. 32 prevede l'obbligo di sostituire la pubblicazione tradizionale all'Albo ufficiale con la pubblicazione di documenti digitali sui siti informatici;
- la normativa del Regolamento (UE) 2016/679 del Parlamento europeo e del Consiglio del 27.04.2016, nonché del D.Lgs.196/03 relativa alla protezione delle persone fisiche con riguardo al trattamento dei dati personali ed alla libera circolazione di tali dati;
- la normativa del Decreto legislativo del 14/03/2013, n. 33 e ss.mm.ii.;
- la normativa del Regolamento Regionale del 04/06/2015, n. 13;
- la D.G.R. n. 1576 del 30.09.2021 di conferimento dell'incarico di direzione della Sezione "Gestione Sostenibile e Tutela delle Risorse Forestali e Naturali" al dott. Domenico Campanile;
- la Determinazione del Dirigente della Sezione Personale e Organizzazione n. 30 del 19.07.2019 di conferimento dell'incarico di direzione del Servizio "Valorizzazione e Tutela Risorse Naturali e Biodiversità" al dott. Benvenuto Cerchiara e la successiva Determinazione del Direttore del Dipartimento Personale e Organizzazione n. 7 del 01.09.2021 che, in attuazione della DGR del 01 settembre 2021 n. 1424, proroga ulteriormente gli incarichi di direzione dei Servizi della G.R. fino alla data di conferimento degli stessi e, comunque, non oltre il 31.10.2021;
- la Determinazione del Dirigente della Sezione Gestione Sostenibile e Tutela delle Risorse Forestali e Naturali n. 213 del 28.04.2021 con la quale è stata conferita la titolarità della P.O. "*Attuazione della Pianificazione faunistico – venatoria*" al funzionario Sig. G. Cardone;
- la nota AOO_022_569 del 24 marzo 2020 con la quale il Segretario Generale della Giunta Regionale ha trasmesso le "*Linee guida per la gestione degli Atti Dirigenziali come documenti originali informatici con il sistema CIFRA1*";
- la DGR n. 1198 del 20/07/2021 di approvazione del Piano faunistico venatorio regionale 2018/2023 (BURP n. 100/2021);
- la Legge n. 59/2017 – art. 13 e il R.R. n. 11/2003;
- l'istruttoria espletata dal funzionario responsabile della P.O. "*Attuazione della Pianificazione faunistico – venatoria*", confermata dal dirigente del Servizio, dai quali riceve la seguente relazione.

Considerato che:

- la Regione Puglia emanava il Regolamento Regionale (R.R.) n. 11 del 25.09.2003 relativo ad "*Allevamento e detenzione della fauna a scopo alimentare, per ripopolamento, a scopo ornamentale ed amatoriale; richiami vivi per la caccia da appostamento. Allevamento dei cani da caccia*", pubblicato sul BURP n. 110 del 26.09.2003, in applicazione delle norme di cui alla L.R. n. 27/98 – art. 16, sostituita con la L.R. n. 59/2017;
- l'art. 58, comma 2, della predetta normativa regionale (n. 59/2017) prevede che "*restano in vigore i regolamenti regionali attuativi della precedente normativa per la parte non in contrasto con la presente legge (n. 59/2017) nelle more dell'approvazione della nuova regolamentazione*";
- il Sig.Ligorio Domenico amministratore unico dell'omonima Ditta, in possesso dell'autorizzazione

rilasciata dalla Regione Puglia giusta determina dirigenziale (D.D.) n. 167 del 20 maggio 2016, ha richiesto, con istanza datata 30 aprile 2021, il rinnovo della precitata autorizzazione per l'allevamento della specie "lepre" , con ampliamento della superficie aziendale per Ha 05.86.76, da destinare alle attività di cui all'art. 5 del precitato Regolamento Regionale (n. 11/2003);

- la suddetta istanza, integrata con successiva nota datata 20.05.2021, necessaria per il rinnovo dell'autorizzazione ai sensi dell'art. 1, comma 3 del R.R. n. 11/2003, è stata presentata con le modalità previste e comprensiva della relativa necessaria documentazione (art. 3, comma 1 R.R. 11/2003) ivi incluso l'indicazione dei nuovi territori da inserire nel citato ampliamento dell'Azienda in parola pari ad Ha 05.86.76 (fg 25 partt. 127, 134, 135, 136, 143, 187, 224, 225 e 398), per una superficie totale aziendale pari ad Ha 15.82 circa in agro di Ceglie Messapica (BR);
- il Funzionario regionale dr Antonio Corvino, unitamente al collega L. Miccoli, all'uopo incaricati, in data 01.06.2021 hanno effettuato apposito sopralluogo e , conseguentemente, è stato rilasciato il relativo parere favorevole al rilascio-rinnovo dell'autorizzazione, con ampliamento della superficie aziendale, attesa la presenza dei requisiti previsti dalla vigente normativa ai sensi delle disposizioni di cui al R.R. n. 11/2003 e della L.R. n. 59/2017, giusta nota prot. n. 32394 del 15.06.2021 (prot. arrivo reg.le n. 8088 del 13.09.2021);
- che il Comitato tecnico faunistico venatorio regionale nella seduta del 22 luglio 2021 ha rilasciato il proprio parere richiedendo, tra l'altro, la puntuale verifica dei necessari documenti per il rilascio dell'autorizzazione che, all'uopo, l'ufficio ha puntualmente effettuato.

Per tutto quanto sopra esposto il Funzionario PO ed il Dirigente del Servizio propongono di:

- **prendere** atto delle istanze, datate 30.04.2021 e 20.05.2021, formulate dall'Azienda Agricola Ligorio Domenico – Allevamento Lepri "Montedoro", con la quale si richiede il rinnovo dell'autorizzazione della Regione Puglia giusta DDS n. 167 del 20 maggio 2016 con ampliamento della superficie aziendale per Ha 05.86.85(fg 25 partt. 127, 134, 135, 136, 143, 187, 224, 225 e 398) in agro di Ceglie Messapica (BR) ;
- **rilasciare**, ai sensi delle disposizioni di cui al R.R. n. 11/2003, per ulteriori cinque anni e per le motivazioni espresse in narrativa, che qui si intendono integralmente riportate, l'autorizzazione della Regione Puglia per l'allevamento della specie "lepre" sui territori facenti parte dell'Azienda in parola pari ad un totale di ha Ha 15.82 circa, siti in agro di Ceglie Messapica (BR) - fg 12 part. 105, 94 e108 – fg 25 partt. 2, 4, 130, 131 3 132 – nonché fg. 25 partt. 127, 134, 135, 136, 143, 187, 224, 225 e 398;
- **riservare**, per il tramite di funzionari/dipendenti regionali, la verifica della sussistenza dei requisiti e dell'osservanza, da parte dell'autorizzato, di quanto previsto dalle predette normative regionali (L.R. n. 59/2017 – art. 13 e il R.R. n. 11/2003);
- **notificare** copia del presente provvedimento al Sig.Ligorio Domenico, amministratore unico dell'omonima Ditta sita in Ceglie Messapica (BR)
- **pubblicare** il presente provvedimento nel Bollettino Ufficiale della Regione Puglia e nel sito istituzionale della Sezione.

VERIFICA AI SENSI DEL REG. (U.E.) N.2016/679 E DEL D.LGS. 196/03
Garanzie alla riservatezza

La pubblicazione dell'atto sul B.U.R.P., nonché la pubblicazione all'Albo o sul sito istituzionale, salve le garanzie previste dalla legge 241/90 in tema di accesso ai documenti amministrativi, avviene nel rispetto della tutela alla riservatezza dei cittadini secondo quanto disposto dal Regolamento (U.E.) n.679/2016 in materia di protezione dei dati personali, nonché dal D.Lgs. 196/03 ss.mm.ii., ed ai sensi del vigente regolamento regionale n. 5/2006 per il trattamento dei dati sensibili e giudiziari, in quanto applicabile. Ai fini della pubblicità legale,il presente atto è stato redatto in modo da evitare la diffusione di dati personali identificativi non necessari ovvero il riferimento alle particolari categorie di dati previste agli articoli 9 e 10 del succitato Regolamento U.E.

ADEMPIMENTI CONTABILI
AI SENSI DEL D.LGS. N. 118/2011 E SS.MM.II.

Si dichiara che il presente provvedimento non comporta alcun mutamento qualitativo e quantitativo di entrata o di spesa a carico del bilancio regionale né a carico degli enti per i cui debiti i creditori potrebbero rivalersi sulla Regione e che è escluso ogni ulteriore onere aggiuntivo rispetto a quelli autorizzati a valere sullo stanziamento previsto dal bilancio regionale.

I sottoscritti attestano che il procedimento istruttorio del presente atto affidato è stato espletato nel rispetto della vigente normativa regionale, nazionale e comunitaria e che il presente provvedimento, dagli stessi predisposto, ai fini dell'adozione dell'atto finale da parte del Dirigente di Sezione è conforme alle risultanze istruttorie.

Il Funzionario P.O. Sig. Giuseppe Cardone

Il Dirigente del Servizio dr. Benvenuto Cerchiara

Sulla base delle risultanze istruttorie come innanzi illustrate, nonché letta la proposta, vista la sottoscrizione degli istruttori del presente provvedimento e richiamato, in particolare, il disposto dell'art. 6 della Legge Regionale del 04/02/1997 n. 7 in materia di modalità di esercizio della funzione dirigenziale,

DETERMINA

- **di prendere** atto delle istanze, datate 30.04.2021 e 20.05.2021, formulate dall'Azienda Agricola Ligorio Domenico – Allevamento Lepri "Montedoro", con la quale si richiede il rinnovo dell'autorizzazione della Regione Puglia giusta DDS n. 167 del 20 maggio 2016 con ampliamento della superficie aziendale per Ha 05.86.85 (fg 25 partt. 127, 134, 135, 136, 143, 187, 224, 225 e 398) in agro di Ceglie Messapica (BR) ;
- **di rilasciare**, ai sensi delle disposizioni di cui al R.R. n. 11/2003, per ulteriori cinque anni e per le motivazioni espresse in narrativa, che qui si intendono integralmente riportate, l'autorizzazione della Regione Puglia per l'allevamento della specie "lepre" sui territori facenti parte dell'Azienda in parola pari ad un totale di ha Ha 15.82 circa, siti in agro di Ceglie Messapica (BR) - fg 12 part. 105, 94 e108 – fg 25 partt. 2, 4, 130, 131 3 132 – nonché fg. 25 partt. 127, 134, 135, 136, 143, 187, 224, 225 e 398;
- **di riservare**, per il tramite di funzionari/dipendenti regionali, la verifica della sussistenza dei requisiti e dell'osservanza, da parte dell'autorizzato, di quanto previsto dalle predette normative regionali (L.R. n. 59/2017 – art. 13 e il R.R. n. 11/2003).

Il presente atto, composto di n. 06 facciate firmate digitalmente**:**
- è immediatamente esecutivo;
- è unicamente formato con mezzi informatici e sarà conservato, ai sensi delle Linee Guida del Segretario generale della Giunta Regionale prot. n. AOO_175/1875 del 28/05/2020, sui sistemi informatici regionali CIFRA, Sistema Puglia e Diogene;
- sarà reso pubblico, ai sensi del comma 3 del Decreto del Presidente della Giunta Regionale n.443 del 31/07/2015, mediante affissione per 10 giorni lavorativi a decorrere dalla data della sua adozione all'Albo delle Determinazioni Dirigenziali tramite la piattaforma regionale CIFRA, ai sensi delle Linee Guida del Segretario Generale della Giunta Regionale, prot. n. AOO_175/1875 del 28.05.2020;
- sarà pubblicato nella sezione "Amministrazione trasparente", sotto sezione "Provvedimenti dirigenti amministrativi" del sito www.regione.puglia.it;
- sarà conservato e custodito presso la Sezione Gestione Sostenibile e Tutela delle Risorse Forestali e Naturali;
- sarà pubblicato nel B.U.R.P.;

- sarà pubblicato sul sito della Sezione Gestione Sostenibile e Tutela delle Risorse Forestali e Naturali foreste.regione.puglia.it;
- sarà notificato all'interessato Sig. Ligorio Domenico;
- sarà inviato telematicamente dal responsabile del procedimento al Segretariato della Giunta Regionale e all'Assessorato Regionale all'Agricoltura - Risorse agroalimentari - Alimentazione, Riforma fondiaria, Caccia, Pesca e Foreste. (email: assessore.agricoltura@regione.puglia.it)

Il Dirigente della Sezione
(Dr. Domenico CAMPANILE)

DETERMINAZIONE DEL DIRIGENTE SEZIONE GESTIONE SOSTENIBILE E TUTELA DELLE RISORSE FORESTALI E NATURALI 12 ottobre 2021, n. 416

Misura "Reimpianto olivi zona infetta" di cui all'art. 6 del Decreto Interministeriale n. 2484/2020, di attuazione delle disposizioni di cui all'articolo 8-quater della Legge 21 maggio 2019, n. 44, relativo all'attuazione del "Piano straordinario per la rigenerazione olivicola della Puglia". DDS n. 86 del 17/2/2021: aggiornamento della graduatoria delle domande di aiuto individuali ed ammissione all'istruttoria tecnico-amministrativa.

IL DIRIGENTE DELLA SEZIONE
GESTIONE SOSTENIBILE E TUTELA DELLE RISORSE FORESTALI E NATURALI

VISTA

- la L.R. n. 7/97 agli articoli 4 e 5;
- la Deliberazione di Giunta Regionale (D.G.R.) n. 3261 del 28.07.1998, in attuazione della legge regionale n. 7 del 04/02/1997 e del D.Lgs. n. 29 del 03/02/1993 e s.m.i., che detta le direttive per la separazione delle attività di direzione politica da quelle di gestione amministrativa;
- la Deliberazione di Giunta Regionale (D.G.R.) n. 1518 del 31/7/2015, con la quale è stato adottato l'Atto di Alta Organizzazione del modello organizzativo denominato "Modello Ambidestro per l'Innovazione della macchina Amministrativa regionale MAIA";
- la Deliberazione di Giunta regionale (D.G.R.) n. 1974 del 7/12/2020, con la quale è stato adottato l'Atto di Alta Organizzazione del modello organizzativo denominato "MAIA 2.0";
- il Decreto del Presidente della Giunta regionale (D.P.G.R.) n. 22 del 22/01/2021, pubblicato sul BURP n. 15 del 28 gennaio 2021, di adozione del su citato Atto di Alta Organizzazione;
- il Decreto del Presidente della Giunta regionale (D.P.G.R.) n. 45 del 10 febbraio 2021 con cui sono state adottate integrazioni e modifiche al Modello Organizzativo "MAIA 2.0";
- la Deliberazione di Giunta regionale (D.G.R.) n. 1204 del 22 luglio 2021 con la quale sono state approvate, tra l'altro, ulteriori modifiche all'Atto di Alta Organizzazione MAIA 2.0;
- il Decreto del Presidente della Giunta regionale (D.P.G.R.) n. 262 del 10 agosto 2021 con cui sono state adottate ulteriori integrazioni e modifiche al Modello Organizzativo "MAIA 2.0";
- la normativa del D. Lgs. 165/01 agli articoli 4 e 16;
- la Legge 69/09, il cui art. 32 prevede l'obbligo di sostituire la pubblicazione tradizionale all'Albo ufficiale con la pubblicazione di documenti digitali sui siti informatici;
- la normativa del Regolamento (UE) 2016/679 del Parlamento europeo e del Consiglio del 27.04.2016, nonché del D.Lgs.196/03 relativa alla protezione delle persone fisiche con riguardo al trattamento dei dati personali ed alla libera circolazione di tali dati;
- la normativa del Decreto legislativo del 14/03/2013, n. 33 e ss.mm.ii.;
- la normativa del Regolamento Regionale del 04/06/2015, n. 13, pubblicato sul BURP n. 78 del 05/06/2015, che disciplina il procedimento amministrativo;
- la Deliberazione di Giunta regionale (D.G.R.) n. 1576 del 30.09.2021 di conferimento dell'incarico di direzione della Sezione "Gestione Sostenibile e Tutela delle Risorse Forestali e Naturali" al dott. Domenico Campanile;
- l'istruttoria espletata dal funzionario regionale, avv. Tiziana Chirulli, titolare della P.O. "Responsabile delle Misure di cui agli articoli 4,5,6,7 ed 8 del D.I. 2484/2020, dal quale riceve la seguente relazione.

VISTO che:

- il Decreto Legge 29 marzo 2019, n. 27, convertito con modificazioni dalla legge 21 maggio 2019, n. 44, recante "*Disposizioni urgenti in materia di rilancio dei settori agricoli in crisi e di sostegno alle imprese agroalimentari colpite da eventi atmosferici avversi di carattere eccezionale e per l'emergenza nello stabilimento Stoppani, sito nel Comune di Cogoleto",* all'art. 8-quater, ha istituito un fondo per la realizzazione del Piano straordinario per la rigenerazione olivicola della Puglia, con una dotazione pari a 150 milioni di euro per ciascuno degli anni 2020 e 2021, conformemente a quanto previsto dall'art. 14, paragrafo 3,

lettera e) del Regolamento (UE) n. 702/2014 della Commissione del 25/06/2014 che definisce la condizioni per gli aiuti destinati al ripristino del potenziale produttivo danneggiato da epizoozie e organismi nocivi ai vegetali, nonché la previsione dei danni da essi arrecati ;

- il Decreto Interministeriale (D.I.) del 6 marzo 2020, n. 2484, nel definire le misure di intervento ai fini dell'attuazione del suddetto Piano straordinario, con l'art. 6 ha disciplinato la Misura "Reimpianto olivi zona infetta", finalizzata al ripristino delle potenzialità produttive nelle zone infette mediante il reimpianto e la riconversione tramite cultivar di olivo resistenti;

- con Deliberazione n. 932 del 18/06/2020, la Giunta Regionale ha preso atto dell'avvenuta approvazione del suddetto Decreto Interministeriale del 6 marzo 2020, n. 2484 e della conseguenziale definizione delle specifiche azioni e misure d'intervento, e, in ottemperanza al disposto dell'art. 22 comma 4 del medesimo Decreto, ha operato una variazione di bilancio al fine di attivare servizi di assistenza tecnica, individuando, tra i soggetti dotati di specifiche competenze, AGEA (Agenzia per le erogazioni in agricoltura) che gestisce il Sian (Sistema Informativo Agricolo Nazionale) ed ARIF (Agenzia regionale Attività irrigue e forestali), in virtù delle specifche attribuzioni di cui alle leggi regionali del 25 febbraio 2010, n. 3 e del 30 aprile 2019, n. 19;

- a seguito del parere favorevole espresso del Comitato di Sorveglianza con procedura d'urgenza scritta conclusasi il 14/07/2020, giusta nota MIPAAF prot. n. 9002537 in atti, con Deliberazione n. 1178 del 31 luglio 2020, la Giunta Regionale ha approvato i criteri e le modalità di concessione dei contributi previsti dall'art. 6 del suddetto decreto interministeriale, riportati nell'Allegato "A" del medesimo provvedimento, e ha affidato alla Sezione Gestione Sostenibile e Tutela delle Risorse Forestali e Naturali la responsabilità dell'attuazione delle attività previste dalla Misura in questione;

- la Convenzione stipulata in data 2/10/2020 ai sensi dell'art. 15 della legge n. 241/1990 tra AGEA e la Regione Puglia, preceduta dallo scambio d'intese di cui alle note, rispettivamente, n. 696 del 29/05/2020 e n. 783 del 16/06/2020 del Dipartimento Agricoltura e n. 39778 del 15/06/2020 e n. 48860 del 24/07/2020 di Agea, ha disciplinato le modalità di collaborazione tra le due precitate amministrazioni ai fini dell'attuazione della misura in questione, stabilendo che AGEA provvedesse alla realizzazione del sistema informativo necessario a fornire alla Regione Puglia i dati provenienti dal Sian, necessari per l'espletamento dell'attività amministrativa concernente la selezione, il controllo, l'istruttoria e il pagamento delle domande ammissibili;

- con Determinazione del Dirigente della Sezione Gestione Sostenibile e tutela delle risorse forestali e naturali, n. 377 del 08/09/2020 (B.U.R.P. n. 128 straord. del 10/09/2020) è stato approvato l'"*Avviso pubblico per la presentazione delle domande di aiuto/adesione a valere sulla Misura "Reimpianto olivi zona infetta" di cui all'art. 6 del Decreto Interministeriale n. 2484/2020, di attuazione delle disposizioni di cui all'articolo 8-quater della Legge 21 maggio 2019, n. 44, relativo all'attuazione del "Piano straordinario per la rigenerazione olivicola della Puglia*" di cui all'Allegato al medesimo provvedimento, a formarne parte integrante e sostanziale;

- con Determinazione del Dirigente della Sezione Gestione Sostenibile e Tutela delle Risorse Forestali e Naturali, n. 404 del 28/09/2020 (B.U.R.P. n. 136 del 1/10/2020) sono state approvate integrazioni e modifiche all'Allegato recante l'"*Avviso pubblico per la presentazione delle domande di aiuto/adesione a valere sulla Misura "Reimpianto olivi zona infetta" di cui all'art. 6 del Decreto Interministeriale n. 2484/2020, di attuazione delle disposizioni di cui all'articolo 8-quater della Legge 21 maggio 2019, n. 44, relativo all'attuazione del "Piano straordinario per la rigenerazione olivicola della Puglia*" di cui alla precitata Determinazione n. 377/2020;

- con la Nota n. 12610 del 26/11/2020, trasmessa a mezzo pec in pari data, in virtù di quanto espressamente previsto dalla precitata Deliberazione della Giunta regionale n. 932 del 18/06/2020, il Dipartimento Agricoltura Sviluppo Rurale e Ambientale ha comunicato ad ARIF la necessità di avvalersi dell'assistenza tecnica della medesima Agenzia regionale per l'espletamento delle verifiche istruttorie di cui al paragrafo 14 del predetto Avviso pubblico, esplicitando, contestualmente, i reciproci impegni e le modalità operative della suddetta attività**;**

- con la Nota n. 8662 del 09/02/2021, trasmessa a mezzo pec ed acquisita agli atti del Dipartimento Agricoltura Sviluppo Rurale e Ambientale AOO_001/PROT 10/02/2021 – 0000688, in ottemperanza alla precitata Convenzione del 02/10/2020, ed in particolare a quanto previsto nell'Allegato 1 in relazione al "Trasferimento domande al sistema regionale", AGEA ha trasmesso la fornitura completa delle domande di aiuto individuali e di adesione, già anticapata con comunicazioni a mezzo mail dalla componente tecnica del Sin in data 7/12/2020, 9/12/2020, 13/01/2021 e 29/01/2021;
- con le comunicazioni a mezzo pec del 20/01/2021 e 22/01/202, Innovapuglia, in relazione alle proprie funzioni di gestione della banca dati del Sistema Informativo Territoriale regionale (SIT Puglia), in conformità a quanto disposto dalla richiamata Deliberazione della Giunta regionale n. 932 del 18/06/2020, secondo cui il Dipartimento Agricoltrura Sviluppo Rurale e Ambientale, in fase di attuazione delle misure del Piano, può avvalersi di altri soggetti o società di servizi, anche in house, ha trasmesso la fornitura riguardante l'individuazione, su base catastale, dei provvedimenti dirigenziali regionali con i quali il territorio eletto a contributo è stato progressivamente dichiarato "zona infetta";
- con Determinazione del Dirigente della Sezione Gestione Sostenibile e Tutela delle Risorse Forestali e Naturali, n. 86 del 17/02/2021 (B.U.R.P. n. 30 del 25/02/2021) sono state approvate le graduatorie delle domande di aiuto individuali e collettive di cui agli Allegati A, B e C del medesimo provvedimento dirigenziale;
- con il predetto provvedimento sono state ammesse alla successiva fase di istruttoria tecnico amministrativa, nei limiti delle dotazioni finanziarie disponibili per ciascuna operazione:
    - le domande di aiuto individuali collocate nella graduatoria di cui all'Allegato A del predetto provvedimento dirigenziale dalla posizione n. 1 alla posizione n. 521, (€ 19.800.000,00 euro);
    - le domande di aiuto collettive collocate nella graduatoria di cui all'Allegato B del predetto provvedimento dirigenziale dalla posizione n. 1 alla posizione n. 23;
    - le domande di adesione collocate nella graduatoria di cui all'Allegato C del predetto provvedimento dirigenziale dalla posizione n. 1 alla posizione n. 823;
- con il medesimo provvedimento, per una maggiore efficacia dell'attività amministrativa, sono state ammesse con riserva alla successiva fase di istruttoria tecnico amministrativa, nei limite delle risorse finanziarie pari al 20% di quelle disponibili per ciascuna operazione:
    - le domande di aiuto individuali collocate nella graduatoria di cui all'Allegato A del predetto provvedimento dirigenziale dalla posizione n. 522 alla posizione n. 663;
    - le domande di aiuto collettive collocate nella graduatoria di cui all'Allegato B del predetto provvedimento dirigenziale dalla posizione n. 24 alla posizione n. 26;
    - le domande di adesione collocate nella graduatoria di cui all'Allegato C del predetto provvedimento dirigenziale dalla posizione n. 824 alla posizione n. 879;

CONSIDERATO che:

- successivamente alla pubblicazione del predetto provvedimento dirigenziale n. 86/2021 di approvazione delle graduatorie di cui agli Allegati A, B e C, i titolari delle seguenti domande di aiuto individuali hanno presentato istanza di riesame, in autotutela, della graduatoria delle domande di aiuto individuali, di cui all'Allegato A della predetta DDS n. 86/2021, per la revisione del punteggio assegnato al Principio 4 dei criteri di selezione:

	NUMERO DOMANDA INDIVIDUALE	DENOMINAZIONE
1	7270067734	ACCOGLI SERENA

2	7270019107	AZIENDA AGRICOLA EREDI DI URSO MARIA ROSARIA SOCIETA SEMPLICE AGRICOLA DI GUIDO VIVIANA ANNA LUCIA E GUIDO PATRIZIA CARLA MARIA
3	7270059608	BELLO ANDREA
4	7270049385	BELLO GIUSEPPE
5	7270028512	BENDAJ ALBANA
6	7270000560	BENEGIAMO DANIELE
7	7270081123	BIANCO GIOVANNI
8	7270065464	BLEVE FRANCESCO
9	7270085520	BONA LUCIA
10	7270056786	BONO CHIARA
11	7270060374	BOTRUGNO MARCO
12	7270052041	BOTTAZZO LORENZO
13	7270063931	BRANCA LUCA
14	7260009993	CAGGIANO GRAZIANO
15	7270009314	CAMPAGNOLI FRANCESCO
16	7270030740	CARACUTA ANDREA
17	7270029452	CAROPPO COSIMO
18	7270044808	CASALE SAN GIOVANNI SOCIETA AGRICOLA S.R.L.
19	7270090231	CAVALERA GIANGIACOMO
20	7270067585	CASALUCE GIULIA
21	7270061646	CAZZATO GIANVITO
22	7270012094	CAZZATO GIUSEPPE
23	7270062420	CHIAPPARINO TAMARA
24	7270077584	CHIRIATTI VITO ORONZO
25	7270045961	CIARDO DONATO
26	7270047207	CIOFFI ROBERTO
27	7270011708	COLLUTO ANNA MARIA
28	7270066256	COLUCCIA ENNIO
29	7270002269	COLUCCIA FRANCESCA
30	7270058675	CONGEDI RENATO
31	7270027860	CONGIU ANGELA
32	7270000743	CONSALVO FRANCESCO MARIA
33	7270080570	CONTE PAOLA LUCIA
34	7270045128	CORVAGLIA LUIGIA
35	7270019180	CORVAGLIA MAURIZIO
36	7270049997	COSTA ROSA
37	7270010205	CRETI' NADIA ROSARIA
38	7270015907	CURSANO GIANFRANCO
39	7260004960	D'ALBA ARIANNA
40	7260002915	DE GAETANI CARLO
41	7270091361	DE GIORGI CARLO
42	7270085553	DE GIUSEPPE ANTONIO
43	7270045524	DE LUCA LUANA
44	7270047546	DE MARCO CARMINE
45	7270076768	DE MATTEIS PAOLA
46	7270059145	DE VITIS ANNARITA
47	7270058246	DELLA LUNA MATTEO
48	7270029726	DELL'ANNA PIERPAOLO
49	7270050631	DI PIETRO GIORGINA
50	7270037893	DONNO MARIA

51	7270084259	EMME QUADRO SOCIETA SEMPLICE AGRICOLA
52	7270026045	F.LLI CAGGESE ALESSANDRO E GIUSEPPE
53	7270044717	FALCO DOMENICO
54	7270039352	FASANO ANDREA
55	7270093466	FILIERI COSIMO
56	7270001725	FINI PATRIZIA
57	7270021954	GABRIELI BERGSTROM CHARLOTTE CARINE PAOLA
58	7260010892	GABRIELI TOMMASI PANTALEO MARIA GERARDO BENEDETTO
59	7270002533	GE.FRA. SOC.AGRICOLA A R.L.
60	7270050342	GIANNUZZI MAURIZIO
61	7270012128	GIAQUINTO MATTEO
62	7270051167	GIGANTE VINCENZO
63	7270012433	GRECO DONKA MARIA
64	7270005841	GRECO STELLA SALVATORA
65	7270084580	GRECO VITO
66	7270081545	GUERRIERI MARIA LETIZIA
67	7270084960	GUERRIERI SALVATORE
68	7270084051	GUGLIELMO FRANCESCO
69	7270005585	INGUSCI VINCENZO
70	7270074482	INGUSCIO BIANCA
71	7270001048	KOWOL FRANCESCO
72	7270044469	LABBATE ANTONIO
73	7270087195	LANCIANO ENRICO
74	7270079374	LANDOLFO RENZO
75	7270022259	LEGITTIMO DONATA
76	7270068658	LEUCI ANDREA
77	7270078665	LIA ALBERTO FRANCESCO
78	7270052413	LIONETTO GIANLUCA
79	7270051506	LUCERI ANTONIO
80	7270061190	MACCHIA MARCO
81	7270048742	MAGNO IPPAZIO
82	7270080463	MAIORANO PIERPAOLO
83	7270005726	MANCO IPPAZIO
84	7270063311	MANCO VALERIO
85	7270053445	MANGIA MATTEO
86	7270084457	MARZANO DAVIDE
87	7270052124	MARZO CHIARA
88	7270076453	MASCIALINO DONATO LUCIANO
89	7270062024	MASSERIA DONNA MARINA SOCIETA AGRICOLA SEMPLICE
90	7270019545	MCS S.R.L. SOCIETA AGRICOLA
91	7270052009	MELCARNE FRANCESCA
92	7260009241	MELE ANTONIO
93	7270020337	MEROLA SONJA
94	7270004976	MOLENTINO MATTEO
95	7270069409	MONTAGNA GIOVANNI
96	7270040962	MONTINARI GIUSEPPE
97	7270056208	MUSCELLA CLAUDIO
98	7270042117	NATALE SIMONE
99	7260009522	NEOELIOS AGRICOLA SOCIETA A RESPONSABILITA LIMITATA SEMPLIFICATA
100	7270035822	NESCA SIMONE

101	7270057040	NOCCO CRISTIAN
102	7270001782	OLIVER DAVID GEORGE
103	7270038891	ORO VERDE SRL SOCIETA' AGRICOLA
104	7270091650	PALAZZO ORONZO
105	7270067874	PALMIERI SALVATORE NICOLA
106	7270060994	PAPADIA PATRIZIO PASQUALE
107	7270072833	PASANISI DE DONNO GAVIOLI VITTORIO
108	7270006005	PASCALI ENRICO
109	7270059327	PASCALI FEDERICA
110	7270059327	PASSASEO SALVATORE & FIGLI SOCIETA SEMPLICE AGRICOLA
111	7270005932	PEDE JACOPO
112	7270036382	PENZA GIUSEPPE
113	7270006062	PETITO IRENE
114	7270032019	PETRACCA CLEMENTE
115	7270036861	PISCOPO MARCO
116	7270064608	PISPERO MICHELE
117	7270082626	PREITE CHIARA
118	7270027159	PRIMICERI GIORGIO
119	7270012755	QUARANTA FRANCESCO
120	7270014504	R E R SNC DI RUGGE CRISTINA E ROSATO ANTONIO SOCIETA AGRICOLA
121	7270078798	RAMUNDO ANNATONIA
122	7270019297	RESCIO DONATO
123	7270092039	RIA VITICOLTORI S.R.L. AGRICOLA
124	7270000461	RIZZELLO DAVIDE
125	7270014330	RIZZELLO MATTEO
126	7270001436	RIZZO CINZIA
127	7270020808	RIZZO ROCCO
128	7270047504	ROMANO ANTONIO
129	7270020725	ROMANO MARIA ROSARIA
130	7270067866	ROMANO ROBERTA
131	7270033868	RUBICHI LEANDRO
132	7270085025	RUSSO MARCELLO ANTONIO
133	7270075752	SALENTO VERDE S.R.L. - SOCIETA AGRICOLA
134	7260007781	SANTASILIA FRANCESCO
135	7270067833	SANZO MANUEL
136	7270022044	SERGI ANGELO
137	7270032449	SERIO ANTONIO
138	7270039899	SIDLAUSKAITE JURGITA
139	7260004648	SOCIETA AGRICOLA DEMETRA SRL
140	7270004406	SOCIETA AGRICOLA DRAZZA S.R.L.S.
141	7270091015	SOCIETA AGRICOLA FEUDI DELLO JONIO S.R.L.
142	7270093029	SOCIETA AGRICOLA GIANNUZZI S.S.
143	7270081735	SOCIETA AGRICOLA LU MONTE S.R.L.
144	7270046290	SOCIETA AGRICOLA MACCHIA COVIELLO S.S.
145	7270014801	SOCIETA AGRICOLA PALOMBARA SAS DI NEGRO S. & C.
146	7270055424	SOCIETA AGRICOLA PRIMATERRA S.A.S. DI MEROLA ALESSANDRO & C.
147	7270057594	TERRA DEL SALENTO SRL SOCIETA' AGRICOLA
148	7260010363	SOCIETA AGRICOLA TERRE ROSSE S.S.
149	7270024412	SOCIETA AGRICOLA TORRE PINTA S.R.L.
150	7270087989	SODERO COSIMO FERNANDO

151	7270049393	SPECCHIA FRANCESCO
152	7270010510	SPECCHIA MARCO
153	7270045078	STEFANO LORIS LUIGI
154	7270084812	STEFANO ROSSELLA
155	7270017952	TECCI GIUSEPPE
156	7270017838	TERRA ROSSA SOCIETA COOPERATIVA AGRICOLA
157	7270042992	TERRE DI GIUGGIANELLO SOCIETA COOPERATIVA AGRICOLA
158	7270082501	TERRE SALENTINE SOCIETA AGRICOLA SEMPLICE
159	7270034015	TOMA ENRICO
160	7270017945	TONDO GIANFRANCO
161	7270014942	TONDO GIUSEPPE
162	7270057636	TRANE ALESSANDRO
163	7270005262	TRANI PAOLO
164	7260003319	TURI TONIA
165	7270088755	VANTAGGIATO STELLA
166	7270004356	VANZANELLI ROBERTO
167	7270089522	VILLANI LARA
168	7270018695	ZACHEO SALVATORE
169	7270026631	ZECCA CLAUDIA
170	7270054120	ZEZZA MARIA CAROLINA
171	7270014074	ZIZZARI GIOVANNI

- i titolari delle seguenti domande di aiuto individuali hanno presentato ricorso gerarchico avverso la graduatoria di cui all'Allegato A della DDS n. 86 del 17/02/2021 per la revisione del punteggio assegnato al Principio 4 dei criteri di selezione:

	NUMERO DOMANDA INDIVIDUALE	**DENOMINAZIONE**
1	7270082683	ASTUTO ANTONIO
2	7270069201	BRUNITTA SOCIETA SEMPLICE AGRICOLA
3	7270086072	BUONSANTI ANGELO
4	7270043396	CALVARA ALFREDO
5	7270034445	CANDIDO RAFFAELE
6	7270042950	CARETTO GABRIELE
7	7270067148	CARLETTI FILIPPO ANTONIO LUIGI
8	7270043800	COCCIOLO GIOVANNI
9	7270026532	COCCIOLO SALVATORE
10	7270061711	COLETTA ANTONIO GIUSEPPE
11	7270025278	CROVELLA MARCO
12	7270065225	DE PASCALIS MARIA ANTONIETTA
13	7270053353	FRANCONE ELEONORA
14	7270036960	GRASSO DONATA
15	7270043628	GRECO GIOVANNI FRANCESCO
16	7270031706	MONGIO' SALVATORE
17	7270055895	NESTOLA VALENTINA
18	7270063022	NEW OIL NEW LIFE COOPERATIVA AGRICOLA
19	7270093342	PALANO GIACOMO JOANNES
20	7270032860	PEZZUTO FRANCO
21	7270034718	QUARTA GIOVANNI
22	7270045011	SANSER SOCIETA A RESPONSABILITA LIMITATA SEMPLIFICATA

23	7270035079	SANTE LE MUSE SOCIETA AGRICOLA
24	7270082048	TOTARO FILA CARLOTTA

- i titolari delle seguenti domande di aiuto individuali hanno presentato istanza di riesame in autotutela della graduatoria di cui all'Allegato A della predetta DDS n. 86/2021 per la revisione del punteggio assegnato ai Principi 1, 2 e 4 dei criteri di selezione:

	NUMERO DOMANDA INDIVIDUALE	**DENOMINAZIONE**
1	7270012623	MAURAMATI MAURO
2	7270013951	MEROLA SABINA
3	7270059608	COSI' MATTEO

- i titolari delle seguenti domande di aiuto individuali hanno presentato istanza di riesame in autotutela della graduatoria di cui all'Allegato A della predetta DDS n. 86/2021 per la revisione del punteggio assegnato ai Principi 1 e 4 dei criteri di selezione:

	NUMERO DOMANDA INDIVIDUALE	**DENOMINAZIONE**
1	7270057776	MARCHESI MARIAELENA
2	7270008670	D'AMICO GIANFRANCO

- i titolari delle seguenti domande di aiuto individuali hanno presentato istanza di riesame in autotutela della graduatoria di cui all'Allegato A della predetta DDS n. 86/2021 per la revisione del punteggio assegnato ai Principi 1 e 2 dei criteri di selezione:

	NUMERO DOMANDA INDIVIDUALE	**DENOMINAZIONE**
1	7270072866	BAGLIVO CESAREA
2	7270032647	BERRINO VITO
3	7270024669	CALZOLARO OSVALDO ANTONIO
4	7270082170	CURSANO MARCELLO
5	7270018505	DE ICCO GIOVANNI BRUNO
6	7270012557	FIOLGRANA MATTEO ANTONIO
7	7270034387	ISERNIA AMLETO
8	7270074284	LEOPIZZI COSIMO
9	7270028579	MARIANO ARILIANA
10	7270077303	MARTINA GIORGINA
11	7270065266	TERRA NOSTRA SOCIETA AGRICOLA S.A.S. DI SPECOLIZZI DANIELA ANNA
12	7270019248	TUNNO ERRICO
13	7270007888	VINCENTI FRANCO GIUSEPPE
14	7270020675	VINCENTI MARIA ROSARIA

- i titolari delle seguenti domande di aiuto individuali hanno presentato istanza di riesame in autotutela della graduatoria di cui all'Allegato A della predetta DDS n. 86/2021 per la revisione del punteggio assegnato al Principio 1 dei criteri di selezione:

	NUMERO DOMANDA INDIVIDUALE	**DENOMINAZIONE**
1	7270070118	ADAMO MASSIMO
2	7270013134	BARONE ANTONIO
3	7270065134	BOVE GIUSEPPE

4	7270018125	CIULLO ANNITA
5	7270065142	DELL'ATTI DAVID
6	7270051050	SCARPA STEFANO
7	7270011641	SCORZA GIOVANNI

- il sig. Stefanelli Stefano, titolare della domanda di aiuto individuale n. 7270090801, ha presentato istanza di riesame in autotutela della graduatoria di cui all'Allegato A della predetta DDS n. 86/2021 per la revisione del punteggio assegnato ai Principi 1 e 3 dei criteri di selezione;
- il sig. Di Pierro Domenico, titolare della domanda di aiuto individuale n. 7270017598, ha presentato istanza di riesame in autotutela della graduatoria di cui all'Allegato A della predetta DDS n. 86/2021 per la revisione del punteggio assegnato ai Principi 3 e 4 dei criteri di selezione;
- l'Azienda Agricola di Pirro Giulia e di Pierro Luisa società agricola – società semplice, titolare della domanda di aiuto individuale n. 7270017655, ha presentato istanza di riesame in autotutela della graduatoria di cui all'Allegato A della predetta DDS n. 86/2021 per la revisione del punteggio assegnato al Principio 3 dei criteri di selezione;
- i titolari delle seguenti domande di aiuto collettive hanno presentato istanza di riesame in autotutela della graduatoria delle domande di aiuto collettive di cui all'Allegato B della DDS n. 86/2021 per la revisione del punteggio assegnato al Principio 4 dei criteri di selezione:

	NUMERO DOMANDA COLLETTIVA	**DENOMINAZIONE**
	7270094514	SOCIETA' COOP.VA AGRICOLA ALBA SALENTO
	7270094456	OLEIFICIO COOP.VO MELENDUGNO RINASCITA AGRICOLA

- con la nota prot. AOO_030/PROT. 04/05/2021 – 0005066 a firma del Dirigente della Sezione Gestione Sostenibile e tutela delle risorse forestali e naturali e del Responsabile del Procedimento, è stato inviato alla Direzione provinciale di Lecce dell'INPS, territorialmente competente, l'elenco dei soggetti che hanno rivendicato la qualifica di coltivatore diretto, chiedendo di confermare l'iscrizione degli stessi presso la Gestione Agricoltori autonomi alla data di presentazione della domanda;
- con le note prot. AOO_030/ PROT. 04/05/2021 – 0005082, AOO_030/ PROT. 31/05/2021 – 0001826 e AOO_001/ PROT. 07/06/2021 – 0001846 a firma del Dirigente della Sezione Gestione Sostenibile e tutela delle risorse forestali e naturali e del Responsabile del Procedimento sono stati inviati al Servizio Territoriale di Lecce di questo Dipartimento, territorialmente competente al riconoscimento della qualifica di imprenditore agricolo professionale, l'elenco dei soggetti che hanno rivendicato la qualifica di IAP, chiedendo di confermare il possesso della stessa alla data di presentazione della domanda;
- con la nota prot. AOO_001/ PROT. 31/05/2021 – 0001825 a firma del Dirigente della Sezione Gestione Sostenibile e tutela delle risorse forestali e naturali e del Responsabile del Procedimento, è stato inviato ad Agea - in qualità di gestore del Sian, ed in virtù della Convenzione stipulata in data 2/10/2020 che regolamenta i rapporti di detta Agenzia con questa amministrazione regionale in relazione all' assistenza tecnica nella fase di raccolta delle domande di aiuto e nella fornitura dei dati per l'eleborazione della graduatoria di cui all'avviso pubblico in questione - l'elenco dei soggetti che hanno rivendicato l'attribuzione di un diverso punteggio al Principio 1 e 2 dei Criteri di selezione, con la specifica indicazione delle motivazioni poste a base delle singole contestazioni, al fine di verificare la correttezza dei valori dell'OTE e della Produzione standard, già forniti giusta comunicazione a mezzo pec n. 8662 del 09/02/2021, acquisita agli atti con prot. AOO_001/PROT. 10/02/2021 n. 688, limitatamente alle aree presenti nel "Piano di coltivazione" della scheda fascicolo riportata nella domanda di aiuto;
- con le note INPS.4100.27.05.2021.0255933, acquisita a gli atti con prot. n. AOO.36.31.05.2021 n. 5286 e INPS.4100.09.07.2021.033 acquisita a gli atti con prot. n. AOO_036/PROT.12.07.2021 n. 6452, la Direzione provinciale dell'Inps di Lecce ha comunicato, in riferimento a ciascun nominativo contenuto nel predetto elenco, la specifica della qualifica di iscrizione alla Gestione previdenziale;
- con la nota n. 39998 del 15/07/2021, acquisita agli atti con prot. AOO_036/PROT.20.07.2021 – 00006752,

e le successive comunicazioni a mezzo mail del 16/09/2021, acquisite agli atti con prot. n. AOO_036/PROT.16.09.2021 –0008356 e AOO_036/PROT.16.09.2021 –0008357, il Servizio Territoriale di Lecce di questo Dipartimento ha comunicato l'esito delle verifiche riguardanti il possesso della qualifica di imprenditore agricolo professionale in relazione a tutti nominativi trasmessi;

- con la comunicazione a mezzo pec del 06/08/2021, acquisita agli atti con prot. n. AOO_036/09.08.2021 – 00007356, Agea ha trasmesso l'esito delle verifiche condotte in relazione ai valori dell'Ote e della Produzione standard, per le aree presenti nel "Piano di coltivazione" della scheda fascicolo riportata nella domanda di aiuto, per tutti i nominativi riportati nell'elenco precedentemente trasmesso;

VALUTATO l'esito delle suddette verifiche:

- sono stati assunti dal Dirigente della Sezione Gestione Sostenibile e Tutela delle Risorse forestali e naturali i relativi provvedimenti nell'esercizio del potere di autotutela, i quali sono stati successivamente comunicati all'indirizzo pec indicato in sede di compilazione della domanda di aiuto;
- sono stati assunti provvedimenti di accoglimento delle istanze di riesame in autotutela della graduatoria di cui all'Allegato A della predetta DDS n. 86/2021 e, per l'effetto, è stata riconosciuta ai titolari delle seguenti domande individuali la necessaria qualifica ai fini dell'attribuzione di "10" punti di cui al Principio 4 dei Criteri di selezione:

	NUMERO DOMANDA INDIVIDUALE	DENOMINAZIONE
1	7270059608	BELLO ANDREA
2	7270049385	BELLO GIUSEPPE
3	7270028512	BENDAJ ALBANA
4	7270000560	BENEGIAMO DANIELE
5	7270081123	BIANCO GIOVANNI
6	7270065464	BLEVE FRANCESCO
7	7270085520	BONA LUCIA
8	7270056786	BONO CHIARA
9	7270052041	BOTTAZZO LORENZO
10	7270063931	BRANCA LUCA
11	7270030740	CARACUTA ANDREA
12	7270029452	CAROPPO COSIMO
13	7270044808	CASALE SAN GIOVANNI SOCIETA AGRICOLA S.R.L.
14	7270067585	CASALUCE GIULIA
15	7270061646	CAZZATO GIANVITO
16	7270047207	CIOFFI ROBERTO
17	7270011708	COLLUTO ANNA MARIA
18	7270066256	COLUCCIA ENNIO
19	7270080570	CONTE PAOLA LUCIA
20	7270045128	CORVAGLIA LUIGIA
21	7270019180	CORVAGLIA MAURIZIO
22	7270015907	CURSANO GIANFRANCO
23	7260004960	D'ALBA ARIANNA
24	7260002915	DE GAETANI CARLO
25	7270091361	DE GIORGI CARLO
26	7270085553	DE GIUSEPPE ANTONIO
27	7270076768	DE MATTEIS PAOLA
28	7270059145	DE VITIS ANNARITA
29	7270058246	DELLA LUNA MATTEO
30	7270044717	FALCO DOMENICO
31	7270093466	FILIERI COSIMO
32	7260010892	GABRIELI TOMMASI PANTALEO MARIA GERARDO BENEDETTO

33	7270050342	GIANNUZZI MAURIZIO
34	7270012128	GIAQUINTO MATTEO
35	7270051167	GIGANTE VINCENZO
36	7270012433	GRECO DONKA MARIA
37	7270005841	GRECO STELLA SALVATORA
38	7270084580	GRECO VITO
39	7270084960	GUERRIERI SALVATORE
40	7270084051	GUGLIELMO FRANCESCO
41	7270005585	INGUSCI VINCENZO
42	7270074482	INGUSCIO BIANCA
43	7270001048	KOWOL FRANCESCO
44	7270087195	LANCIANO ENRICO
45	7270079374	LANDOLFO RENZO
46	7270022259	LEGITTIMO DONATA
47	7270068658	LEUCI ANDREA
48	7270078665	LIA ALBERTO FRANCESCO
49	7270052413	LIONETTO GIANLUCA
50	7270061190	MACCHIA MARCO
51	7270063311	MANCO VALERIO
52	7270053445	MANGIA MATTEO
53	7270052124	MARZO CHIARA
54	7270019545	MCS S.R.L. SOCIETA AGRICOLA
55	7270052009	MELCARNE FRANCESCA
56	7270020337	MEROLA SONJA
57	7270069409	MONTAGNA GIOVANNI
58	7270040962	MONTINARI GIUSEPPE
59	7270056208	MUSCELLA CLAUDIO
60	7270042117	NATALE SIMONE
61	7270035822	NESCA SIMONE
62	7270057040	NOCCO CRISTIAN
63	7270091650	PALAZZO ORONZO
64	7270060994	PAPADIA PATRIZIO PASQUALE
65	7270072833	PASANISI DE DONNO GAVIOLI VITTORIO
66	7270059327	PASCALI FEDERICA
67	7270036382	PENZA GIUSEPPE
68	7270006062	PETITO IRENE
69	7270032019	PETRACCA CLEMENTE
70	7270036861	PISCOPO MARCO
71	7270082626	PREITE CHIARA
72	7270014504	R E R SNC DI RUGGE CRISTINA E ROSATO ANTONIO SOCIETA AGRICOLA
73	7270019297	RESCIO DONATO
74	7270092039	RIA VITICOLTORI S.R.L. AGRICOLA
75	7270001436	RIZZO CINZIA
76	7270047504	ROMANO ANTONIO
77	7270020725	ROMANO MARIA ROSARIA
78	7270033868	RUBICHI LEANDRO
79	7260007781	SANTASILIA FRANCESCO
80	7270067833	SANZO MANUEL
81	7270022044	SERGI ANGELO
82	7270032449	SERIO ANTONIO

83	7260004648	SOCIETA AGRICOLA DEMETRA SRL
84	7270004406	SOCIETA AGRICOLA DRAZZA S.R.L.S.
85	7270046290	SOCIETA AGRICOLA MACCHIA COVIELLO S.S.
86	7270057594	TERRA DEL SALENTO SRL SOCIETA' AGRICOLA
87	7270024412	SOCIETA AGRICOLA TORRE PINTA S.R.L.
88	7270045078	STEFANO LORIS LUIGI
89	7270017952	TECCI GIUSEPPE
90	7270034015	TOMA ENRICO
91	7270014942	TONDO GIUSEPPE
92	7270057636	TRANE ALESSANDRO
93	7270005262	TRANI PAOLO
94	7270004356	VANZANELLI ROBERTO
95	7270089522	VILLANI LARA

- sono stati assunti provvedimenti di rigetto delle relative istanze di riesame in autotutela della graduatoria di cui all'Allegato A della predetta DDS n. 86/2021 e, per l'effetto, è stato confermato, per i titolori delle seguenti domande di aiuto individuali, il punteggio pari a "zero" già assegnato al Principio 4 dei criteri di selazione con la detta DDS n. 86/2021:

	NUMERO DOMANDA INDIVIDUALE	**DENOMINAZIONE**
1	7270067734	ACCOGLI SERENA
2	7270019107	AZIENDA AGRICOLA EREDI DI URSO MARIA ROSARIA SOCIETA SEMPLICE AGRICOLA DI GUIDO VIVIANA ANNA LUCIA E GUIDO PATRIZIA CARLA MARIA
3	7270060374	BOTRUGNO MARCO
4	7260009993	CAGGIANO GRAZIANO
5	7270009314	CAMPAGNOLI FRANCESCO
6	7270090231	CAVALERA GIANGIACOMO
7	7270012094	CAZZATO GIUSEPPE
8	7270062420	CHIAPPARINO TAMARA
9	7270077584	CHIRIATTI VITO ORONZO
10	7270045961	CIARDO DONATO
11	7270002269	COLUCCIA FRANCESCA
12	7270058675	CONGEDI RENATO
13	7270027860	CONGIU ANGELA
14	7270000743	CONSALVO FRANCESCO MARIA
15	7270049997	COSTA ROSA
16	7270010205	CRETI' NADIA ROSARIA
17	7270045524	DE LUCA LUANA
18	7270047546	DE MARCO CARMINE
19	7270029726	DELL'ANNA PIERPAOLO
20	7270050631	DI PIETRO GIORGINA
21	7270037893	DONNO MARIA
22	7270084259	EMME QUADRO SOCIETA SEMPLICE AGRICOLA
23	7270026045	F.LLI CAGGESE ALESSANDRO E GIUSEPPE
24	7270039352	FASANO ANDREA
25	7270001725	FINI PATRIZIA
26	7270021954	GABRIELI BERGSTROM CHARLOTTE CARINE PAOLA
27	7270002533	GE.FRA. SOC.AGRICOLA A R.L.
28	7270081545	GUERRIERI MARIA LETIZIA
29	7270044469	LABBATE ANTONIO

30	7270051506	LUCERI ANTONIO
31	7270048742	MAGNO IPPAZIO
32	7270080463	MAIORANO PIERPAOLO
33	7270005726	MANCO IPPAZIO
34	7270084457	MARZANO DAVIDE
35	7270076453	MASCIALINO DONATO LUCIANO
36	7270062024	MASSERIA DONNA MARINA SOCIETA AGRICOLA SEMPLICE
37	7260009241	MELE ANTONIO
38	7270004976	MOLENTINO MATTEO
39	7260009522	NEOELIOS AGRICOLA SOCIETA A RESPONSABILITA LIMITATA SEMPLIFICATA
40	7270001782	OLIVER DAVID GEORGE
41	7270038891	ORO VERDE SRL SOCIETA' AGRICOLA
42	7270067874	PALMIERI SALVATORE NICOLA
43	7270006005	PASCALI ENRICO
44	7270059327	PASSASEO SALVATORE & FIGLI SOCIETA SEMPLICE AGRICOLA
45	7270005932	PEDE JACOPO
46	7270064608	PISPERO MICHELE
47	7270027159	PRIMICERI GIORGIO
48	7270012755	QUARANTA FRANCESCO
49	7270078798	RAMUNDO ANNATONIA
50	7270000461	RIZZELLO DAVIDE
51	7270014330	RIZZELLO MATTEO
52	7270020808	RIZZO ROCCO
53	7270067866	ROMANO ROBERTA
54	7270085025	RUSSO MARCELLO ANTONIO
55	7270075752	SALENTO VERDE S.R.L. - SOCIETA AGRICOLA
56	7270039899	SIDLAUSKAITE JURGITA
57	7270091015	SOCIETA AGRICOLA FEUDI DELLO JONIO S.R.L.
58	7270093029	SOCIETA AGRICOLA GIANNUZZI S.S.
59	7270081735	SOCIETA AGRICOLA LU MONTE S.R.L.
60	7270014801	SOCIETA AGRICOLA PALOMBARA SAS DI NEGRO S. & C.
61	7270055424	SOCIETA AGRICOLA PRIMATERRA S.A.S. DI MEROLA ALESSANDRO & C.
62	7260010363	SOCIETA AGRICOLA TERRE ROSSE S.S.
63	7270087989	SODERO COSIMO FERNANDO
64	7270049393	SPECCHIA FRANCESCO
65	7270010510	SPECCHIA MARCO
66	7270084812	STEFANO ROSSELLA
67	7270017838	TERRA ROSSA SOCIETA COOPERATIVA AGRICOLA
68	7270042992	TERRE DI GIUGGIANELLO SOCIETA COOPERATIVA AGRICOLA
69	7270082501	TERRE SALENTINE SOCIETA AGRICOLA SEMPLICE
70	7270017945	TONDO GIANFRANCO
71	7260003319	TURI TONIA
72	7270088755	VANTAGGIATO STELLA
73	7270018695	ZACHEO SALVATORE
74	7270026631	ZECCA CLAUDIA
75	7270054120	ZEZZA MARIA CAROLINA
76	7270014074	ZIZZARI GIOVANNI

- sono stati assunti provvedimenti di accoglimento dei ricorsi gerarchici avverso la graduatoria di cui all'Allegato A della DDS n. 86 del 17/02/2021 e, per l'effetto, è stata riconosciuta ai titolari delle

seguneti domande di aiuto individuali la necessaria qualifica ai fini dell'attribuzione di "10" punti di cui al Principio 4 dei criteri di selezione:

	NUMERO DOMANDA INDIVIDUALE	DENOMINAZIONE
1	7270069201	BRUNITTA SOCIETA SEMPLICE AGRICOLA
2	7270043396	CALVARA ALFREDO
3	7270042950	CARETTO GABRIELE
4	7270067148	CARLETTI FILIPPO ANTONIO LUIGI
5	7270043800	COCCIOLO GIOVANNI
6	7270026532	COCCIOLO SALVATORE
7	7270065225	DE PASCALIS MARIA ANTONIETTA
8	7270043628	GRECO GIOVANNI FRANCESCO
9	7270031706	MONGIO' SALVATORE
10	7270093342	PALANO GIACOMO JOANNES
11	7270032860	PEZZUTO FRANCO

- sono stati assunti provvedimenti di rigetto dei ricorsi gerarchici avverso la graduatoria di cui all'Allegato A della DDS n. 86 del 17/02/2021 e, per l'effetto, è stato confermato, per i titolari delle seguiento domande di aiuto individuali, il punteggio pari a "zero" già assegnato al Principio 4 dei criteri di selazione con la detta DDS n. 86/2021:

	NUMERO DOMANDA INDIVIDUALE	DENOMINAZIONE
1	7270082683	ASTUTO ANTONIO
2	7270086072	BUONSANTI ANGELO
3	7270034445	CANDIDO RAFFAELE
4	7270061711	COLETTA ANTONIO GIUSEPPE
5	7270025278	CROVELLA MARCO
6	7270053353	FRANCONE ELEONORA
7	7270036960	GRASSO DONATA
8	7270055895	NESTOLA VALENTINA
9	7270063022	NEW OIL NEW LIFE COOPERATIVA AGRICOLA
10	7270034718	QUARTA GIOVANNI
11	7270045011	SANSER SOCIETA A RESPONSABILITA LIMITATA SEMPLIFICATA
12	7270035079	SANTE LE MUSE SOCIETA AGRICOLA
13	7270082048	TOTARO FILA CARLOTTA

- è stato assunto un provvedimento di accoglimento parziale della istanza di riesame in autotutela della graduatoria, di cui all'Allegato A della predetta DDS n. 86/2021 presentata dal sig. Mauramati Mauro (domanda di aiuto individuali n. 7270012623) e, per l'effetto, il riconoscimento del richiesto punteggio in relazione al Principio 1 e 2 dei criteri di selazione e la conferma del punteggio già assegnato al Principio 4 dei Criteri di selezione con la DDS n. 86/2020;

- è stato assunto un provvedimento di rigetto della relativa istanza di riesame in autotutela della graduatoria di cui all'Allegato A della predetta DDS n. 86/2021 presentata dalla sig.ra Merola Sabina (domanda di aiuto individuali n. 7270013951) e, per l'effetto, la conferma del punteggio già assegnato al Principio 4 dei Criteri di selezione con la DDS n. 86/2020;

- è stato assunto un provvedimento di accoglimento della relativa istanza di riesame in autotutela della graduatoria di cui all'Allegato A della predetta DDS n. 86/2021 presentata dal sig. Cosi' Matteo

(domanda di aiuto individuali n. 7270059608) e, per l'effetto, il riconoscimento del richiesto punteggio in relazione al Principio 1, 2 e 4 dei criteri di selazione;

- sono stati assunti provvedimenti di accoglimento e rettifica in autotutela della relativa istanza di riesame della graduatoria di cui all'Allegato A della predetta DDS n. 86/2021, per le seguenti domande di aiuto individuali, stante la necessità di ricalcolare il punteggio assegnato al Principio 2 dei criteri di selezione a fronte della precitata nuova fornitura di Agea dei valori dell'Ote e della Produzione standard:

	NUMERO DOMANDA INDIVIDUALE	DENOMINAZIONE
1	7270057776	MARCHESI MARIAELENA
2	7270008670	D'AMICO GIANFRANCO

- sono stati assunti provvedimenti di accoglimento parziale della relativa istanza di riesame in autotutela della graduatoria di cui all'Allegato A della predetta DDS n. 86/2021 per le seguenti domande di aiuto individuali:

	NUMERO DOMANDA INDIVIDUALE	DENOMINAZIONE
	7270072866	BAGLIVO CESAREA
	7270082170	CURSANO MARCELLO
	7270077303	MARTINA GIORGINA

- sono stati assunti provvedimenti di accoglimento della relativa istanza di riesame in autotutela della graduatoria di cui all'Allegato A della predetta DDS n. 86/2021 per le seguenti domande di aiuto individuali:

	NUMERO DOMANDA INDIVIDUALE	DENOMINAZIONE
	7270032647	BERRINO VITO
	7270020675	VINCENTI MARIA ROSARIA

- sono stati assunti provvedimenti di rigetto della relativa istanza di riesame in autotutela della graduatoria di cui all'Allegato A della predetta DDS n. 86/2021e, per l'effetto, sono stati confermati i punteggi già assegnati ai Principi 1 e 2 dei criteri di selezione con la detta DDS n. 86/2021 per le seguenti domande di aiuto individuali:

	NUMERO DOMANDA INDIVIDUALE	DENOMINAZIONE
	7270024669	CALZOLARO OSVALDO ANTONIO
	7270018505	DE ICCO GIOVANNI BRUNO
	7270012557	FIOLGRANA MATTEO ANTONIO
	7270034387	ISERNIA AMLETO
	7270074284	LEOPIZZI COSIMO
	7270028579	MARIANO ARILIANA
	7270065266	TERRA NOSTRA SOCIETA AGRICOLA S.A.S. DI SPECOLIZZI DANIELA ANNA
	7270019248	TUNNO ERRICO
	7270007888	VINCENTI FRANCO GIUSEPPE

- è stato assunto un provvedimento di accoglimento parziale e rettifica in autotutela della relativa istanza di riesame della graduatoria di cui all'Allegato A della predetta DDS n. 86/2021 presentata dal sig. Adamo Massimo (domanda di aiuto individuali n. 7270070118);

- sono stati assunti provvedimenti di accoglimento parziale della relativa istanza di riesame in autotutela della graduatoria di cui all'Allegato A della predetta DDS n. 86/2021 per il seguenti domande di aiuto individuali:

	NUMERO DOMANDA INDIVIDUALE	DENOMINAZIONE
	7270065142	DELL'ATTI DAVID
	7270011641	SCORZA GIOVANNI

- sono stati assunti provvedimenti di integrale accoglimento della relativa istanza di riesame in autotutela della graduatoria di cui all'Allegato A della predetta DDS n. 86/2021 per le seguenti domande di aiuto individuali:

	NUMERO DOMANDA INDIVIDUALE	DENOMINAZIONE
	7270065134	BOVE GIUSEPPE
	7270018125	CIULLO ANNITA
	7270051050	SCARPA STEFANO

- è stato assunto un provvedimento di rigetto della relativa istanza di riesame della graduatoria di cui all'Allegato A della predetta DDS n. 86/2021 presentata dal sig. Barone Antonio (domanda di aiuto individuali n. 7270013134);
- è stato assunto un provvedimento di accoglimento parziale della relativa istanza di riesame della graduatoria di cui all'Allegato A della predetta DDS n. 86/2021 presentata dal sig. Stefanelli Stefano (domanda di aiuto individuali n. 7270090801);
- è stato assunto un provvedimento di rigetto della relativa istanza di riesame della graduatoria di cui all'Allegato A della predetta DDS n. 86/2021, presentata dal sig. Di Pierro Domenico (domanda di aiuto individuali n. 7270017598);
- è stato assunto un provvedimento di rigetto della relativa istanza di riesame della graduatoria di cui all'Allegato A della predetta DDS n. 86/2021 presentata dalla Azienda Agricola di Pirro Giulia e di Pierro Luisa società agricola – società semplice (domanda di aiuto individuali n. 7270017655);
- sono stati assunti provvedimenti di rigetto delle rispettive istanze di riesame in autotutela della graduatoria delle domande di aiuto collettive di cui all'Allegato B della DDS n. 86/2021 per le seguenti domande di aiuto collettive:

	NUMERO DOMANDA COLLETTIVA	DENOMINAZIONE
	7270094514	SOCIETA' COOP.VA AGRICOLA ALBA SALENTO
	7270094456	OLEIFICIO COOP.VO MELENDUGNO RINASCITA AGRICOLA

CONSIDERATO altresì che:

- il paragrafo 13 dell'Avviso pubblico disciplina, al punto a), i criteri di selezione per l'attribuzione dei punteggi alle domande di aiuto individuali, prevedendo, tra l'altro, che "*A parità di punteggio è data priorità alle domande presentate da soggetti in possesso della qualifica di Imprenditore agricolo professionale (IAP) o Coltivatore diretto (CD). A parità di punteggio sarà data priorità alle Domande di aiuto che richiedono un investimento minore*";

- il paragrafo 13 dell'Avviso pubblico, prevede, inoltre, che "*Con il medesimo provvedimento, in relazione alle risorse finanziarie disponibili, le domande collocate nella graduatoria in posizione uitle saranno ammesse alla successiva istruttoria tecnico- amministrativa*";

- il paragrafo 5 del precitato Avviso pubblico, rubricato "*Risorse finanziarie*" prevede, tra l'altro, che *"La dotazione finanziaria sarà così ripartita tra le due operazioni:*

  € 19.800.000,00 (euro diciannovemilioniottocentomila/00) per le operazioni relative alle domende individuali;

  € 19.800.000,00 (euro diciannovemilioniottocentomila/00) per le operazioni relative alle domande collettive."

- il paragrafo 9 dell'Avviso, rubricato "*Tipologie degli investimenti e costi ammissibil*i", prevede che il contributo spettante a ciascun beneficiario sia calcolato secondo i valori contenuti nella tabella di cui al medesimo paragrafo;

- il paragrafo 14, rubricato "*Istruttoria tecnico amministrativa e concessione degli aiuti*", prevede, tra l'altro, che *"E' consentita la rideterminazione del contributo ammissibile sulla base delle verifiche istruttorie*".

RITENUTO :

- di dover procedere all'aggiornamento della graduatoria delle domande di aiuto individuali di cui all'Allegato "A" della DDS n. 86/2021 (BURP n. 30 del 25/02/2021) per ricollocare le relative domande di aiuto nella posizione conseguente all'attribuzione del punteggio riconosciuto;
- di dover procedere all'approvazione della graduatoria aggiornata delle domande di aiuto individuali di cui all'Allegato "A" del presente atto, dalla posizione n. 1 (prima ditta Colizzi Donata Maria) alla posizione n. n. 8.281 (ultima ditta Porta Maggiore Società agricola s.r.l.);
- di dover ammettere all'istruttoria tecnico amministrativa le domande di aiuto collocate in posizione utile nella predetta graduatoria dalla posizione n. 1 alla posizione n. 568 (Esposito Giuseppe), nel limite della dotazione finanziaria disponibile per l'operazione relativa alle domande individuali (€ 19.800.000,00 euro);
- di ritenere opportuno, per una maggiore efficacia dell'attività amministrativa, dover ammettere con riserva all'istruttoria tecnico amministrativa, le domande di aiuto collocate nella predetta graduatoria dalla posizione n. 569 (Palano Nini Giancarlo) alla posizione n. 590 (Esposito Fabio), nel limite delle risorse finanziarie pari al 20% di quelle disponibili;
- di precisare che l'ammissione all'istruttoria tecnico-amministrativa con riserva non costituisce ammissione agli aiuti in quanto la stessa è subordinata alle eventuali risorse finanziarie resesi disponibili a conclusione dell'istruttoria tecnico amministrativa delle domande collocate in posizione utile nella graduatoria;
- di dover trasmettere ad ARIF – Agenzia Regionale per le attività irrigue e forestali, il tracciato informatico contenente tutti i dati registrati delle domande di aiuto individuali ammesse all'istruttoria tecnico amministrativa, unitamente ad ulteriori informazioni desunte dai sistemi informativi regionali utili ai fini delle verifiche istruttorie sulle predette domande.

Per tutto quanto sopra esposto, il funzionario regionale incaricato propone al Dirigente della Sezione Gestione Sostenibile e Tutela delle Risorse Forestali e Naturali di adottare il presente provvedimento con il quale si determina di:

- di dover procedere all'aggiornamento della graduatoria delle domande di aiuto individuali di cui all'Allegato "A" della DDS n. 86/2021 (BURP n. 30 del 25/02/2021) per ricollocare le relative domande di aiuto nella posizione conseguente all'attribuzione del punteggio riconosciuto;
- di dover procedere all'approvazione della graduatoria aggiornata delle domande di aiuto individuali di cui all'Allegato "A" del presente atto, dalla posizione n. 1 (prima ditta Colizzi Donata Maria) alla posizione n. n. 8.281(ultima ditta Porta Maggiore Società agricola s.r.l.);
- di dover ammettere all'istruttoria tecnico amministrativa le domande di aiuto collocate in posizione utile nella predetta graduatoria dalla posizione n. 1 alla posizione n. 568 (Esposito Giuseppe), nel limite della dotazione finanziaria disponibile per l'operazione relativa alle domande individuali (€

19.800.000,00 euro);
- di ritenere opportuno, per una maggiore efficacia dell'attività amministrativa, dover ammettere con riserva all'istruttoria tecnico amministrativa, le domande di aiuto collocate nella predetta graduatoria dalla posizione n. 569 (Palano Nini Giancarlo) alla posizione n. 590 (Esposito Fabio), nel limite delle risorse finanziarie pari al 20% di quelle disponibili;
- di precisare che l'ammissione all'istruttoria tecnico-amministrativa con riserva non costituisce ammissione agli aiuti in quanto la stessa è subordinata alle eventuali risorse finanziarie resesi disponibili a conclusione dell'istruttoria tecnico amministrativa delle domande collocate in posizione utile nella graduatoria;
- di dover trasmettere ad ARIF – Agenzia Regionale per le attività irrigue e forestali, il tracciato informatico contenente tutti i dati registrati delle domande di aiuto individuali ammesse all'istruttoria tecnico amministrativa, unitamente ad ulteriori informazioni desunte dai sistemi informativi regionali utili ai fini delle verifiche istruttorie sulle predette domande.

VERIFICA AI SENSI DEL REG. (U.E.) N.2016/679 E DEL D.LGS. 196/03
Garanzie alla riservatezza

La pubblicazione dell'atto sul B.U.R.P., nonché la pubblicazione all'Albo o sul sito istituzionale, salve le garanzie previste dalla legge 241/90 in tema di accesso ai documenti amministrativi, avviene nel rispetto della tutela alla riservatezza dei cittadini secondo quanto disposto dal Regolamento (U.E.) n. 679/2016 in materia di protezione dei dati personali, nonché dal D.Lgs. 196/03 ss.mm.ii., ed ai sensi del vigente regolamento regionale n. 5/2006 per il trattamento dei dati sensibili e giudiziari, in quanto applicabile. Ai fini della pubblicità legale, il presente atto è stato redatto in modo da evitare la diffusione di dati personali identificativi non necessari ovvero il riferimento alle particolari categorie di dati previste agli articoli 9 e 10 del succitato Regolamento U.E.

ADEMPIMENTI CONTABILI
AI SENSI DEL D.LGS. N. 118/2011 E SS.MM.II.

Si dichiara che il presente provvedimento non comporta alcun mutamento qualitativo e quantitativo di entrata o di spesa a carico del bilancio regionale né a carico degli enti per i cui debiti i creditori potrebbero rivalersi sulla Regione e che è escluso ogni ulteriore onere aggiuntivo rispetto a quelli autorizzati a valere sullo stanziamento previsto dal bilancio regionale.

La sottoscritta attesta che il procedimento istruttorio del presente atto affidato è stato espletato nel rispetto della vigente normativa regionale, nazionale e comunitaria e che il presente provvedimento, dalla stessa predisposto, ai fini dell'adozione dell'atto finale da parte del Dirigente di Sezione è conforme alle risultanze istruttorie.

La responsabile di P.O. "Misure di cui agli articoli 4,5,6,7 ed 8 del D.I. 2484/2020"
Avv. Tiziana Chirulli

Sulla base delle risultanze istruttorie come innanzi illustrate, nonché letta la proposta, vista la sottoscrizione dell'istruttore del presente provvedimento e richiamato, in particolare, il disposto dell'art. 6 della Legge Regionale del 04/02/1997 n. 7 in materia di modalità di esercizio della funzione dirigenziale,

DETERMINA

- di dover procedere all'aggiornamento della graduatoria delle domande di aiuto individuali di cui all'Allegato "A" della DDS n. 86/2021 (BURP n. 30 del 25/02/2021) per ricollocare le relative domande di aiuto nella posizione conseguente all'attribuzione del punteggio riconosciuto;
- di dover procedere all'approvazione della graduatoria aggiornata delle domande di aiuto individuali di cui all'Allegato "A" del presente atto, dalla posizione n. 1 (prima ditta Colizzi Donata Maria) alla posizione n. n. 8.281(ultima ditta Porta Maggiore Società agricola s.r.l.);
- di dover ammettere all'istruttoria tecnico amministrativa le domande di aiuto collocate in posizione utile nella predetta graduatoria dalla posizione n. 1 alla posizione n. 568, (Esposito Giuseppe), nel limite della dotazione finanziaria disponibile per l'operazione relativa alle domande individuali (€ 19.800.000,00 euro);
- di ritenere opportuno, per una maggiore efficacia dell'attività amministrativa, dover ammettere con riserva all'istruttoria tecnico amministrativa, le domande di aiuto collocate nella predetta graduatoria dalla posizione n. 569 (Palano Nini Giancarlo) alla posizione n. 590 (Esposito Fabio) nel limite delle risorse finanziarie pari al 20% di quelle disponibili;
- di precisare che l'ammissione all'istruttoria tecnico-amministrativa con riserva non costituisce ammissione agli aiuti in quanto la stessa è subordinata alle eventuali risorse finanziarie resesi disponibili a conclusione dell'istruttoria tecnico amministrativa delle domande collocate in posizione utile nella graduatoria;
- di dover trasmettere ad ARIF – Agenzia Regionale per le attività irrigue e forestali, il tracciato informatico contenente tutti i dati registrati delle domande di aiuto individuali ammesse all'istruttoria tecnico amministrativa, unitamente ad ulteriori informazioni desunte dai sistemi informativi regionali utili ai fini delle verifiche istruttorie sulle predette domande.

ll presente atto, composto da n. 21 (ventuno) facciate, firmato digitalmente e da un Allegato, composto da n. 231 facciate:

- è immediatamente esecutivo;
- è unicamente formato con mezzi informatici e sarà conservato, ai sensi delle Linee Guida del Segretario generale della Giunta Regionale prot. n. AOO_175/1875 del 28/05/2020, sui sistemi informatici regionali CIFRA, Sistema Puglia e Diogene;
- sarà reso pubblico, ai sensi del comma 3 del Decreto del Presidente della Giunta Regionale n.443 del 31/07/2015, mediante affissione per 10 giorni lavorativi a decorrere dalla data della sua adozione all'Albo delle Determinazioni Dirigenziali tramite la piattaforma regionale CIFRA, ai sensi delle Linee Guida del Segretario Generale della Giunta Regionale, prot. n. AOO_175/1875 del 28.05.2020;
- sarà pubblicato nella sezione "Amministrazione trasparente", sotto sezione "Provvedimenti dirigenti amministrativi" del sito www.regione.puglia.it;
- sarà conservato e custodito presso la Sezione Risorse Gestione Sostenibile Gestione Sostenibile e Tutela delle Risorse Forestali e Naturali;
- sarà pubblicato nel B.U.R.P.;
- sarà pubblicato nella sezione "Amministrazione trasparente" – "Sovvenzioni, contributi, sussidi e vantaggi economici" sotto sezione "criteri e modalità" del sito www.regione.puglia.it ai sensi dell'art. 26 D.Lgs. 33/2013;
- sarà pubblicato sul sito https://www.regione.puglia.it/web/rigenerazione-olivicola, nonché sul sito della Sezione Gestione Sostenibile e Tutela delle Risorse Forestali e Naturali foreste.regione.puglia.it;
- sarà inviato telematicamente dal responsabile del procedimento, al Segretariato della Giunta

Regionale, all' Assessore del Dipartimento Agricoltura, sviluppo rurale ed ambientale, al Direttore del del Dipartimento Agricoltura, sviluppo rurale ed ambientale e ad Arif.

Il Dirigente della Sezione
Dott. Domenico CAMPANILE

REGIONE PUGLIA

DIPARTIMENTO AGRICOLTURA, SVILUPPO RURALE ED AMBIENTALE
SEZIONE GESTIONE SOSTENIBILE E TUTELA DELLE RISORSE FORESTALI E NATURALI

Il presente allegato è composto da 231 fogli

Il Dirigente di Sezione

Dott. Domenico Campanile

ALLEGATO "A"

GRADUATORIA DELLE DOMANDE DI AIUTO INDIVIDUALI

N.	N° DOMANDA INDIVIDUALE	DENOMINAZIONE	Criterio 1	Criterio 2	Criterio 3	Criterio 4	Criterio 5	PUNTEGGIO	CONTRIBUTO RICHIESTO (€)	CONTRIBUTO CUMULATO (€)
1	7270062271	COLIZZI DONATA MARIA	20	20	48,00	10	2	100,00	4.500,00	4.500,00
2	7270067395	NAPOLITANO GIANNI	20	20	48,00	10	2	100,00	7.918,75	12.418,75
3	7270003937	TENUTA MONTICELLI SOCIETA AGRICOLA S.A.S. DI BOTTAZZO ANASTASIA & C.- IN SIGLA TENUTA MONTICELLI SOCIETA AGRICOLA S.A.S.	20	20	48,00	10	2	100,00	8.004,00	20.422,75
4	7270041184	DE SANTIS CLAUDIO	20	20	48,00	10	2	100,00	11.662,00	32.084,75
5	7270015238	SOCIETA AGRICOLA CACALUPI CASTELLANA S.R.L.	20	20	48,00	10	2	100,00	12.218,40	44.303,15
6	7270056463	COPPOLA NICOLA	20	20	48,00	10	2	100,00	14.805,00	59.108,15
7	7270049971	TENUTA ROSSI S.U.R.L. SOCIETA AGRICOLA	20	20	48,00	10	2	100,00	15.153,00	74.261,15
8	7270071843	BORTONE RICCARDO	20	20	48,00	10	2	100,00	15.393,75	89.654,90
9	7270056729	BOSISIO FERNANDA	20	20	48,00	10	2	100,00	25.650,00	115.304,90
10	7270056810	PIANOFORTE LUIGI	20	20	48,00	10	2	100,00	27.525,30	142.830,20
11	7270070985	FILOGRANA VINCENZO SETTIMIO	20	20	47,61	10	2	99,61	12.760,10	155.590,30
12	7270008621	CARLINO PATRIZIA	20	20	46,46	10	2	98,46	19.275,00	174.865,30
13	7270067148	CARLETTI FILIPPO ANTONIO LUIGI	20	20	48,00	10	0	98,00	3.977,20	178.842,50
14	7270047330	ALUISI MARIA ANTONIETTA	20	20	48,00	10	0	98,00	12.921,60	191.764,10
15	7270090553	ESPOSITO ANTONIO	20	20	47,61	10	0	97,61	37.617,55	229.381,65
16	7270093441	AQUILA ANNA	20	20	47,30	10	0	97,30	8.429,25	237.810,90

17	7270085132	SOCIETA AGRICOLA SANT ELEUTERIO DI CICCARDI PAMELA & C. S.A.S.	20	20	43,37	10	2	95,37	66.960,70	304.771,60
18	7270010056	VIVI NATURA S.A.S. DI BARDI SILVIO & C	15	20	48,00	10	2	95,00	2.460,00	307.231,60
19	7270039907	PROVENZANO FAUSTINO	15	20	48,00	10	2	95,00	4.622,25	311.853,85
20	7270047009	MARTI NELLO	15	20	48,00	10	2	95,00	35.270,70	347.124,55
21	7270083384	ROMANO MASSIMILIANO	15	20	48,00	10	2	94,87	27.784,90	374.909,45
22	7270030609	FONTE DILETTA	15	20	47,85	10	2	94,85	12.300,00	387.209,45
23	7270010916	LATINO GRAZIANO ANTONIO	15	20	47,82	10	2	94,82	28.760,20	415.969,65
24	7270046787	PANTALEO LUCIANO	15	20	47,80	10	2	94,80	25.582,80	441.552,45
25	7270022911	DI PAOLA DONATA	20	20	47,09	10	0	94,55	19.411,80	460.964,25
26	7270055812	TOMA EMILIO	20	20	42,36	10	2	94,36	20.129,25	481.093,50
27	7270045573	COLAIANNI VITO	20	20	42,31	10	2	94,31	22.942,10	504.035,60
28	7270042372	DE ROSA GABRIELE	20	20	44,16	10	0	94,16	29.946,30	533.981,90
29	7270043628	GRECO GIOVANNI FRANCESCO	20	17	45,50	10	2	94,50	36.255,15	570.237,05
30	7270069409	MONTAGNA GIOVANNI	20	20	42,46	10	2	94,46	24.651,15	594.888,20
31	7270020576	PASTORE ROSANNA	20	20	42,00	10	2	94,00	2.925,00	597.813,20
32	7270028512	BENDAJ ALBANA	20	20	42,00	10	2	94,00	3.150,00	600.963,20
33	7270038552	CORDELLA FRANCESCO	20	20	42,00	10	2	94,00	3.750,00	604.713,20
34	7270014017	PRONTERA VITO	20	20	42,00	10	2	94,00	3.780,00	608.493,20
35	7270020725	ROMANO MARIA ROSARIA	20	20	42,00	10	2	94,00	4.800,00	613.293,20
36	7270013449	MAURO ALESSANDRO	20	20	42,00	10	2	94,00	5.608,50	618.901,70
37	7270006583	MELE BIAGIO	20	20	42,00	10	2	94,00	6.000,00	624.901,70
38	7270017317	BASURTO BOCCA MATTEO	20	20	42,00	10	2	94,00	6.000,00	630.901,70
39	7270035426	CACCIATORE MARIA	20	20	42,00	10	2	94,00	6.741,60	637.643,30
40	7270066843	SIMONE COSIMO ANTONIO	20	20	42,00	10	2	94,00	6.750,00	644.393,30
41	7270016673	VADRUCCI FRANCESCO	20	20	42,00	10	2	94,00	6.844,50	651.237,80
42	7270063998	TORSELLO GIUSEPPE	20	20	42,00	10	2	94,00	7.150,00	658.387,80
43	7270038495	OLEIFICIO COOPERATIVO DI TREPUZZI SOC. COOP. A R.L.	20	20	42,00	10	2	94,00	7.330,50	665.718,30
44	7270007953	SAVA GIUSEPPE	20	20	42,00	10	2	94,00	7.650,00	673.368,30
45	7270050888	STEFANO ANNA RITA	20	20	42,00	10	2	94,00	7.950,00	681.318,30
46	7270077469	FERRARESE PATRIZIA	20	20	42,00	10	2	94,00	7.950,00	689.268,30
47	7270077956	ALIPERTI SPERANZA	20	20	42,00	10	2	94,00	8.118,00	697.386,30
48	7270067833	SANZO MANUEL	20	20	42,00	10	2	94,00	8.214,80	705.601,10
49	7270068906	DE NUCCIO NUNZIO	20	20	42,00	10	2	94,00	8.469,25	714.070,35
50	7270008183	CHIARELLO BIAGIO LUIGI ROCCO	20	20	42,00	10	2	94,00	8.986,00	723.056,35
51	7270066520	CIACCIA ANTONIO	20	20	42,00	10	2	94,00	9.075,00	732.131,35

52	7270012243	BENVENGA SIMONA	20	20	42,00	10	2	94,00	9.420,00	741.551,35
53	7270011831	PASCA LUIGI	20	20	42,00	10	2	94,00	9.650,00	751.201,35
54	7270069607	ZEZZA ANDREA	20	20	42,00	10	2	94,00	9.775,50	760.976,85
55	7270050060	QUARTA ANTIMO ANTONIO	20	20	42,00	10	2	94,00	9.789,00	770.765,85
56	7270076677	DE GIORGI BRUNO	20	20	42,00	10	2	94,00	9.790,00	780.555,85
57	7270066256	COLUCCIA ENNIO	20	20	42,00	10	2	94,00	10.020,00	790.575,85
58	7270077543	SANTORO LUIGI	20	20	42,00	10	2	94,00	10.059,00	800.634,85
59	7270016681	PENNA COSIMA	20	20	42,00	10	2	94,00	10.156,35	810.791,20
60	7270071850	BIANCO VALERIO	20	20	42,00	10	2	94,00	10.364,00	821.155,20
61	7270084697	CALABRETTO MARIO	20	20	42,00	10	2	94,00	10.485,00	831.640,20
62	7270002814	D AMANZO ANNA ASSUNTA	20	20	42,00	10	2	94,00	10.860,00	842.500,20
63	7270000388	STEFANO DANIELE	20	20	42,11	10	2	94,11	10.866,00	853.366,20
64	7270093433	VITALE DANIELE	20	20	42,00	10	2	94,00	11.106,00	864.472,20
65	7270010254	STEFANO FERNANDO	20	20	42,00	10	2	94,00	11.222,80	875.695,00
66	7270049310	MERICO FRANCESCO	20	20	42,00	10	2	94,00	11.557,85	887.252,85
67	7270060382	RIZZO MARIA ANGELA	20	20	42,00	10	2	94,00	11.774,40	899.027,25
68	7270050276	MINETTI CIRO	20	20	42,00	10	2	94,00	11.968,80	910.996,05
69	7270009025	FUSARO RITA	20	20	42,00	10	2	94,00	12.000,00	922.996,05
70	7270084614	ANTONACI LORENZO	20	20	42,00	10	2	94,00	12.667,50	935.663,55
71	7260004002	DE GIORGI ANTONIA	20	20	42,00	10	2	94,00	12.986,25	948.649,80
72	7270019297	RESCIO DONATO	20	20	42,00	10	2	94,00	13.485,00	962.134,80
73	7270057636	TRANE ALESSANDRO	20	20	42,00	10	2	94,00	14.492,75	976.627,55
74	7270010882	ROMANO ROSSANA	20	20	42,00	10	2	94,00	15.000,00	991.627,55
75	7270044923	DE LORENZO ANTONIO	20	20	42,00	10	2	94,00	15.024,50	1.006.652,05
76	7270046407	ORLANDO GIOVANNA	20	20	42,00	10	2	94,00	16.154,25	1.022.806,30
77	7270017200	DE LUCA ANNA	20	20	42,00	10	2	94,00	16.171,50	1.038.977,80
78	7260009399	DE GIUSEPPE SALVATORE	20	20	42,00	10	2	94,00	16.421,70	1.055.399,50
79	7270053049	MASSA FABIO MAURO	20	20	42,00	10	2	94,00	16.965,00	1.072.364,50
80	7260007781	SANTASILIA FRANCESCO	20	20	42,00	10	2	94,00	17.100,00	1.089.464,50
81	7270051167	GIGANTE VINCENZO	20	20	42,00	10	2	94,00	17.119,80	1.106.584,30
82	7270005262	TRANI PAOLO	20	20	42,00	10	2	94,00	17.181,50	1.123.765,80
83	7270005023	LANZILOTTO ELVIA	20	20	42,00	10	2	94,00	18.342,15	1.142.107,95
84	7270027175	ORSINI FRANCESCA	20	20	42,00	10	2	94,00	18.600,00	1.160.707,95
85	7270008589	CARLA NORMA MARIA	20	20	42,00	10	2	94,00	18.628,90	1.179.336,85
86	7270036598	GRECO CARMELINA	20	20	42,00	10	2	94,00	19.021,50	1.198.358,35
87	7270052009	MELCARNE FRANCESCA	20	20	42,00	10	2	94,00	19.262,50	1.217.620,85
88	7270041671	ABDEL SAYED MICHAEL	20	20	42,00	10	2	94,00	19.616,70	1.237.237,55

89	7270074474	MARIGLIANO FRANCESCO	20	20	42,00	10	2	94,00	20.483,70	1.257.721,25
90	7270010981	SOCIETA AGRICOLA IL POZZO DEI PITTUINI SAS DI PAGLIALUNGA VITO & C.	20	20	42,00	10	2	94,00	21.000,00	1.278.721,25
91	7270029874	NATALE FRANCESCO	20	20	42,00	10	2	94,00	21.111,30	1.299.832,55
92	7270084580	GRECO VITO	20	20	42,00	10	2	94,00	21.335,00	1.321.167,55
93	7270059145	DE VITIS ANNA RITA	20	20	42,00	10	2	94,00	24.366,50	1.345.534,05
94	7270071066	MIGGIANO ALESSANDRO	20	20	42,00	10	2	94,00	21.828,80	1.367.362,85
95	7270073088	PAIANO VITO ANTONIO	20	20	42,00	10	2	94,00	21.847,50	1.389.210,35
96	7270018018	MERICO SONIA	20	20	42,00	10	2	94,00	22.080,00	1.411.290,35
97	7270045284	ARSENI MICHELE	20	20	42,00	10	2	94,00	22.915,50	1.434.205,85
98	7270040640	NUTRICATO MICHELE	20	20	42,00	10	2	94,00	23.018,20	1.457.224,05
99	7270076818	LEANZA SALVATORE	20	20	42,00	10	2	94,00	23.596,80	1.480.820,85
100	7260005942	SPEDICATO MASSIMO	20	20	42,00	10	2	94,00	23.620,75	1.504.441,60
101	7270019933	BOLOGNESE CRISTINA ANNA	20	20	42,00	10	2	94,00	23.985,25	1.528.426,85
102	7270053320	DE NOLA JOLANDA	20	20	42,00	10	2	94,00	24.192,50	1.552.619,35
103	7270055770	ANCORA GIOVANNI	20	20	42,00	10	2	94,00	24.458,50	1.577.077,85
104	7270011450	FERRARA FRANCESCA ROMANA	20	20	42,00	10	2	94,00	24.678,60	1.601.756,45
105	7270000560	BENEGIAMO DANIELE	20	20	42,00	10	2	94,00	24.824,20	1.626.580,65
106	7270016111	CARLUCCIO LUIGI	20	20	42,00	10	2	94,00	25.659,75	1.652.240,40
107	7270059608	BELLO ANDREA	20	20	42,00	10	2	94,00	25.887,75	1.678.128,15
108	7270002681	PARMA MARIO	20	20	42,00	10	2	94,00	26.527,95	1.704.656,10
109	7270093953	CHIRIENTI LAURA	20	20	42,00	10	2	94,00	27.039,60	1.731.695,70
110	7270017143	MIGLIETTA COSIMO	20	20	42,00	10	2	94,00	27.225,00	1.758.920,70
111	7270090744	RUBICHI FRANCESCO	20	20	42,00	10	2	94,00	27.558,15	1.786.478,85
112	7270085520	BONA LUCIA	20	20	42,00	10	2	94,00	27.607,40	1.814.086,25
113	7270084119	MURCIANO RINO	20	20	42,00	10	2	94,00	27.677,75	1.841.764,00
114	7270058576	ZECCA ALESSANDRO	20	20	42,00	10	2	94,00	27.741,85	1.869.505,85
115	7270003564	SOCIETA AGRICOLA TALENTO BIO SOCIETA A RESPONSABILITA LIMITATA SEMPLIFICATA	20	20	42,00	10	2	94,00	28.716,95	1.898.222,80
116	7270067882	RUBICHI SIMONE	20	20	42,00	10	2	94,00	28.930,50	1.927.153,30
117	7270060994	PAPADIA PATRIZIO PASQUALE	20	20	42,00	10	2	94,00	29.140,00	1.956.293,30
118	7270093722	BELMONTE IOLANDA	20	20	42,00	10	2	94,00	29.346,50	1.985.639,80
119	7270033868	RUBICHI LEANDRO	20	20	42,00	10	2	94,00	29.472,75	2.015.112,55
120	7270026086	D AMICO MARISA	20	20	42,00	10	2	94,00	30.150,00	2.045.262,55
121	7270025583	LEGGIO ANNA PAOLA	20	20	42,00	10	2	94,00	30.405,10	2.075.667,65
122	7270063808	MANGIA MARIA CELESTE	20	20	42,00	10	2	94,00	31.055,80	2.106.723,45

123	7270065464	BLEVE FRANCESCO	20	20	42,00	10	2	94,00	31.258,75	2.137.982,20
124	7270075265	GRECO ROSALBA	20	20	42,00	10	2	94,00	32.004,00	2.169.986,20
125	7270022838	GIAQUINTO LUIGI	20	20	42,00	10	2	94,00	32.933,25	2.202.919,45
126	7270020154	MORELLO ROCCO	20	20	42,00	10	2	94,00	33.012,00	2.235.931,45
127	7270001741	CAGGESE MARCO MARTINO	20	20	42,00	10	2	94,00	33.216,60	2.269.148,05
128	7270032019	PETRACCA CLEMENTE	20	20	42,00	10	2	94,00	33.735,00	2.302.883,05
129	7260003954	RIZZO ANNA LUCIA	20	20	42,00	10	2	94,00	34.232,25	2.337.115,30
130	7260004036	CHIRONI GABRIELE	20	20	42,00	10	2	94,00	34.256,20	2.371.371,50
131	7270087898	CONGEDI SIRIANA	20	20	42,00	10	2	94,00	34.270,25	2.405.641,75
132	7270025468	PICONESE MARINA	20	20	42,00	10	2	94,00	34.956,75	2.440.598,50
133	7270075521	FABBIANO - MELCARNE SANTINA	20	20	42,00	10	2	94,00	35.417,55	2.476.016,05
134	7270065332	ROSATO RITA	20	20	42,00	10	2	94,00	37.414,50	2.513.430,55
135	7270035996	MELI ANNA MARIA	20	20	42,00	10	2	94,00	37.427,70	2.550.858,25
136	7270072833	PASANISI DE DONNO GAVIOLI VITTORIO	20	20	42,00	10	2	94,00	37.500,00	2.588.358,25
137	7260002915	DEGAETANI CARLO	20	20	42,00	10	2	94,00	37.501,10	2.625.859,35
138	7270089522	VILLANI LARA	20	20	42,00	10	2	94,00	37.617,45	2.663.476,80
139	7270020758	ZINGARELLO VALENTINO	20	20	42,00	10	2	94,00	37.635,00	2.701.111,80
140	7270089472	SOCIETA AGRICOLA MERICO MARIA ROSA DI CONSIGLIA, MARTA E VITO LISI	20	20	42,00	10	2	94,00	37.637,00	2.738.748,80
141	7270074268	CAPPELLO ANTONIO	20	20	42,00	10	2	94,00	37.653,75	2.776.402,55
142	7270034841	INDINO FEDERICO	20	20	42,00	10	2	94,00	37.757,25	2.814.159,80
143	7270025450	NATALI GIUSEPPE	20	20	42,00	10	2	94,00	38.481,75	2.852.641,55
144	7270041754	NUZZO CARLA	20	20	42,00	10	2	94,00	38.580,75	2.891.222,30
145	7270076875	SERGIO FRANCESCA	20	20	42,00	10	2	94,00	38.736,05	2.929.958,35
146	7270063451	CARONE ROBERTO	20	20	42,00	10	2	94,00	39.070,75	2.969.029,10
147	7270073179	ROMANO VINCENZO	20	20	42,00	10	2	94,00	39.323,85	3.008.352,95
148	7270070308	COPPOLA ANNA IMMACOLATA	20	20	42,00	10	2	94,00	39.642,50	3.047.995,45
149	7270082139	BUTTAZZO FABRIZIO	20	20	42,00	10	2	94,00	40.710,55	3.088.706,00
150	7270028751	MARANGOLO AMEDEO	20	20	42,00	10	2	94,00	42.083,00	3.130.789,00
151	7270059426	RUGGIERO ORAZIO	20	20	42,00	10	2	94,00	42.454,75	3.173.243,75
152	7270074482	INGUSCIO BIANCA	20	20	42,00	10	2	94,00	43.311,60	3.216.555,35
153	7270056208	MUSCELLA CLAUDIO	20	20	42,00	10	2	94,00	43.326,00	3.259.881,35
154	7270046969	MASCIALI ORONZO	20	20	42,00	10	2	94,00	44.168,75	3.304.050,10
155	7270002897	VERDESCA PAOLO	20	20	42,00	10	2	94,00	44.476,00	3.348.526,10
156	7270018414	MERICO ANDREA	20	20	42,00	10	2	94,00	44.612,50	3.393.138,60
157	7270037695	SOCIETA AGRICOLA SEMPLICE LANTONIA DI MUSCATELLO CINZIA & C. S.S.	20	20	42,00	10	2	94,00	44.658,45	3.437.797,05

158	7270033751	PAIANO LUCIO	20	20	42,00	10	2	94,00	44.696,05	3.482.493,10
159	7270082238	F.LLI RUGGERI SOCIETA AGRICOLA S.S.	20	20	42,00	10	2	94,00	45.088,80	3.527.581,90
160	7270033116	VETERE MARIA ELISABETTA	20	20	42,00	10	2	94,00	45.518,25	3.573.100,15
161	7270069748	GUGLIELMO ANTONIO SALVATORE	20	20	42,00	10	2	94,00	46.228,05	3.619.328,20
162	7270077428	LALA ANTONIO	20	20	42,00	10	2	94,00	46.831,35	3.666.159,55
163	7260005496	LANZILAO ROCCO LUIGI	20	20	42,00	10	2	94,00	47.481,45	3.713.641,00
164	7270004034	CORRADO MICHELA	20	20	42,00	10	2	94,00	47.865,60	3.761.506,60
165	7270061448	PELLE COSIMA DAMIANA	20	20	42,00	10	2	94,00	48.825,00	3.810.331,60
166	7270008712	GATTO GIUSEPPE	20	20	42,00	10	2	94,00	50.070,00	3.860.401,60
167	7270010379	LUZIO ASSUNTA	20	20	42,00	10	2	94,00	50.727,25	3.911.128,85
168	7270085660	OLEIFICIO COOPERATIVO SANTA CRISTINA - SOCIETA COOPERATIVA	20	20	42,00	10	2	94,00	51.821,95	3.962.950,80
169	7270059590	COLAZZO FRANCESCA	20	20	42,00	10	2	94,00	51.899,30	4.014.850,10
170	7270039147	PIZZILEO ANTONIO	20	20	42,00	10	2	94,00	51.994,05	4.066.844,15
171	7270087195	LANCIANO ENRICO	20	20	42,00	10	2	94,00	54.350,05	4.121.194,20
172	7270028488	MACCAGNANO GIACOMO	20	20	42,00	10	2	94,00	54.878,70	4.176.072,90
173	7270029510	DE PASCALIS STEFANO	20	20	42,00	10	2	94,00	57.028,05	4.233.100,95
174	7270009959	CONGEDI EMANUELA	20	20	42,00	10	2	94,00	57.152,10	4.290.253,05
175	7270086601	CARROZZO ALBERTO	20	20	42,00	10	2	94,00	59.193,75	4.349.446,80
176	7270073658	AGRICOLA BORGAGNE NATURA SOC. SEMPLICE AGRICOLA	20	20	42,00	10	2	94,00	61.438,20	4.410.885,00
177	7270065720	VERGARI PIERANGELO	20	20	42,00	10	2	94,00	62.463,05	4.473.348,05
178	7270067510	LICCHELLI MARIO	20	20	42,00	10	2	94,00	62.853,35	4.536.201,40
179	7270078301	SOCIETA AGRICOLA CARVIN S.S.	20	20	42,00	10	2	94,00	63.321,75	4.599.523,15
180	7260008839	DE LUME SALVATORE NICOLINO	20	20	42,00	10	2	94,00	65.852,25	4.665.375,40
181	7260006569	RESCIO ANDREA	20	20	42,00	10	2	94,00	69.500,25	4.734.875,65
182	7270038420	PASCALI ANNA LUCIA	20	20	42,00	10	2	94,00	75.339,60	4.810.215,25
183	7270026904	DE SANTIS FRANCESCO	20	20	42,00	10	2	94,00	75.514,45	4.885.729,70
184	7270093342	PALANO GIACOMO JOANNES	20	20	42,00	10	2	94,00	79.239,30	4.964.969,00
185	7260009415	GRECO SALVATORE	20	20	42,00	10	2	94,00	84.025,50	5.048.994,50
186	7270076768	DE MATTEIS PAOLA	20	20	42,00	10	2	94,00	86.622,75	5.135.617,25
187	7270076701	MUSIO MAURIZIO	20	20	42,00	10	2	94,00	126.322,50	5.261.939,75
188	7270076800	MELE ANTONIO	20	20	41,71	10	2	93,71	20.733,65	5.282.673,40
189	7270075075	SIMONETTI BRUNO	20	20	43,55	10	0	93,55	26.489,50	5.309.162,90
190	7270009769	PANICO PAOLA MARIA	20	17	45,36	10	2	93,51	78.506,00	5.387.668,90
191	7270036796	PRIMICERI ANTONIO	20	20	44,93	10	0	93,46	47.219,10	5.434.888,00
192	7270046399	CICCARESE VITA LUCIANA	20	20	41,39	10	2	93,39	42.477,65	5.477.365,65

193	7270020675	VINCENTI MARIA ROSARIA	20	20	43,39	10	0	93,39	50.815,90	5.528.181,55
194	7270076057	ELIA VINCENZO	20	20	40,43	10	2	92,43	46.059,90	5.574.241,45
195	7270069375	PISANO ORONZO ANTONIO	20	20	42,46	10	0	92,35	21.825,00	5.596.066,45
196	7270016558	CAMPEGGIO DIEGO	20	17	43,28	10	2	92,28	9.021,50	5.605.087,95
197	7270037232	MEG SOCIETA AGRICOLA A RESPONSABILITA LIMITATA	20	20	40,06	10	2	92,06	19.142,10	5.624.230,05
198	7270012201	PIRELLI MANUELA	20	20	42,00	10	0	92,00	4.800,00	5.629.030,05
199	7270021723	ROSSETTI MARIO	20	20	42,00	10	0	92,00	4.875,00	5.633.905,05
200	7270078087	PODERE CARAFA DI DONADEI NANCY & C. SNC SOCIETA AGRICOLA	20	20	42,00	10	0	92,00	6.351,00	5.640.256,05
201	7270014942	TONDO GIUSEPPE	20	20	42,00	10	0	92,00	6.428,40	5.646.684,45
202	7270043586	CASSIANO COSIMO	20	20	42,00	10	0	92,00	7.050,00	5.653.734,45
203	7270061604	ANTONUCCI ANDREA	20	20	42,00	10	0	92,00	8.239,80	5.661.974,25
204	7270048379	SOCIETA AGRICOLA VENTO DEL SUD DI DE BENEDETTO PIERLUIGI & C. S.S.	20	20	42,00	10	0	92,00	9.816,30	5.671.790,55
205	7270033272	LETIZIA ANNA MARIA	20	20	42,00	10	0	92,00	10.345,50	5.682.136,05
206	7270042117	NATALE SIMONE	20	20	42,00	10	0	92,00	11.079,00	5.693.215,05
207	7270052595	MORELLO MARIA ASSUNTA	20	20	42,00	10	0	92,00	11.497,50	5.704.712,55
208	7270006757	CARACUTA CORRADO	20	20	42,00	10	0	92,00	11.595,00	5.716.307,55
209	7270075034	NUZZO STEFANO	20	20	42,00	10	0	92,00	12.712,50	5.729.020,05
210	7270079390	LUNA MASSIMO TOMMASO	20	20	42,00	10	0	92,00	13.869,90	5.742.889,95
211	7270089456	SOCIETA COOPERATIVA AGRICOLA SAN GIORGIO	20	20	42,00	10	0	92,00	14.857,70	5.757.747,65
212	7270063311	MANCO VALERIO	20	20	42,00	10	0	92,00	14.875,00	5.772.622,65
213	7270081982	SOCIETA AGRICOLA MASSERIA DELLA CORTES.R.L.	20	20	42,00	10	0	92,00	15.975,00	5.788.597,65
214	7270045078	STEFANO LORIS LUIGI	20	20	42,00	10	0	92,00	16.350,00	5.804.947,65
215	7270087419	MIGGIANO MARIA TERESA	20	20	42,00	10	0	92,00	17.069,25	5.822.016,90
216	7270014504	R E R SNC DI RUGGE CRISTINA E ROSATO ANTONIO SOCIETA AGRICOLA	20	20	42,00	10	0	92,00	18.900,00	5.840.916,90
217	7270053445	MANGIA MATTEO	20	20	42,00	10	0	92,00	19.104,80	5.860.021,70
218	7270048700	BRUNETTA LUCETTA	20	20	42,00	10	0	92,00	20.571,15	5.880.592,85
219	7270093516	CONTE CECILIA	20	20	42,00	10	0	92,00	22.682,70	5.903.275,55
220	7270023661	SARACINO DONATO PANTALEO	20	20	42,00	10	0	92,00	22.739,40	5.926.014,95
221	7270004422	STOMACI SERGIO BRUNO	20	20	42,00	10	0	92,00	23.645,25	5.949.660,20
222	7270012623	MAURAMATI MAURO	20	20	42,00	10	0	92,00	26.294,25	5.975.954,45
223	7270060440	STENDARDO GIOVANNI	20	20	42,00	10	0	92,00	28.257,75	6.004.212,20

224	7270055739	TRANE ANTONIO MASSIMO	20	20	42,00	10	0	92,00	34.310,75	6.038.522,95
225	7270006542	SOCIETA AGRICOLA LA LAZZARA SOCIETA SEMPLICE	20	20	42,00	10	0	92,00	35.511,00	6.074.033,95
226	7270017499	PRIMICERI ROCCO	20	20	42,00	10	0	92,00	37.817,00	6.111.850,95
227	7270063931	BRANCA LUCA	20	20	42,00	10	0	92,00	38.950,65	6.150.801,60
228	7270047595	POLITI LUCIO TOMMASO	20	20	42,00	10	0	92,00	39.062,55	6.189.864,15
229	7270047504	ROMANO ANTONIO	20	20	42,00	10	0	92,00	39.375,25	6.229.239,40
230	7270050763	PALUMBO MAGDA	20	20	42,00	10	0	92,00	44.412,75	6.273.652,15
231	7270049385	BELLO GIUSEPPE	20	20	42,00	10	0	92,00	45.897,30	6.319.549,45
232	7270022598	D AMBROSIO ANGELA	20	20	42,00	10	0	92,00	52.114,25	6.371.663,70
233	7270052744	VACCARI SALVATORE	20	20	42,00	10	0	92,00	53.218,85	6.424.882,55
234	7270024008	BONOMI COSIMO	20	20	42,00	10	0	92,00	54.331,00	6.479.213,55
235	7270004190	CAREDDA LORELLA	20	20	42,00	10	0	92,00	57.569,90	6.536.783,45
236	7270025385	TOMMASI LUIGI	20	20	42,00	10	0	92,00	57.716,75	6.594.500,20
237	7270021970	MAGGIO GIOVANNI	20	20	42,00	10	0	92,00	60.000,60	6.654.500,80
238	7270052439	PAPALEO ROSANNA	20	12	48,00	10	2	92,00	114.387,60	6.768.888,40
239	7270073369	ADAMO COSIMO	20	15	46,87	10	0	91,87	62.687,75	6.831.576,15
240	7270063956	DE NUZZO ANTONIO	20	17	42,44	10	2	91,44	82.812,00	6.914.388,15
241	7270078665	LIA ALBERTO FRANCESCO	15	20	44,23	10	2	91,23	12.150,00	6.926.538,15
242	7270030062	DE DONATIS FEDERICO DEODATO	20	12	47,94	10	2	91,22	139.516,50	7.066.054,65
243	7270004570	MUSCELLA GIUSEPPE	20	17	42,00	10	2	91,00	4.768,20	7.070.822,85
244	7260004515	ANTONACI MARIA ASSUNTA	20	17	42,00	10	2	91,00	9.010,80	7.079.833,65
245	7270026078	PRESICCE GIOVANNI	20	17	42,00	10	2	91,00	11.088,75	7.090.922,40
246	7270030922	CALOGIURI LUIGI	20	17	42,00	10	2	91,00	11.544,00	7.102.466,40
247	7270057594	TERRA DEL SALENTO S.R.L. SOCIETA AGRICOLA	20	17	42,00	10	2	91,00	11.919,75	7.114.386,15
248	7270091312	NEGRO ANTONIO	20	17	42,00	10	2	91,00	19.187,75	7.133.573,90
249	7270082626	PREITE CHIARA	20	17	42,00	10	2	91,00	22.120,50	7.155.694,40
250	7270018638	MONTINARO COSIMO	20	17	42,00	10	2	91,00	22.769,05	7.178.463,45
251	7270083947	COSTA ANDREA	20	17	42,00	10	2	91,00	25.034,25	7.203.497,70
252	7270082113	DELL ANNA ANGELICA ORONZA	20	17	42,00	10	2	91,00	25.280,85	7.228.778,55
253	7270070415	MEROLA ANDREA	20	17	42,00	10	2	91,00	28.036,50	7.256.815,05
254	7270038735	FRUNI ANTONIA SIMONETTA	20	17	42,00	10	2	91,00	31.335,00	7.288.150,05
255	7270044766	SOCIETA AGRICOLA DONNA OLERIA S.R.L.	20	17	42,00	10	2	91,00	31.367,10	7.319.517,15
256	7270092658	NOCCO ANNA	20	17	42,00	10	2	91,00	31.520,50	7.351.037,65
257	7270023075	SANTORO DAMIANO	20	17	42,00	10	2	91,00	35.298,95	7.386.336,60
258	7270086163	ROLLO VIVIANA	20	17	42,00	10	2	91,00	35.622,25	7.421.958,85

259	7270066603	BENEGIAMO LIVIO	20	17	42,00	10	2	91,00	36.680,25	7.458.639,10
260	7270076081	DE GIORGI FRANCESCO	20	17	42,00	10	2	91,00	38.511,75	7.497.150,85
261	7270030575	GIANNUZZI SANDRINA	20	17	42,00	10	2	91,00	38.557,45	7.535.708,30
262	7270005478	DE MATTEIS VITO FRANCESCO	20	17	42,00	10	2	91,00	38.880,90	7.574.589,20
263	7270004356	VANZANELLI ROBERTO	20	17	42,00	10	2	91,00	42.607,25	7.617.196,45
264	7270078632	COLIZZI MARIO	20	17	42,00	10	2	91,00	42.648,00	7.659.844,45
265	7270008670	D AMICO GIANFRANCO	20	17	42,00	10	2	91,00	44.016,80	7.703.861,25
266	7270084069	SCHWERTTNER DOMINIK	20	17	42,00	10	2	91,00	48.069,00	7.751.930,25
267	7270026292	ARACHI FABIO	20	17	42,00	10	2	91,00	48.421,90	7.800.352,15
268	7270009785	VERO ADAMO	20	17	42,00	10	2	91,00	49.628,55	7.849.980,70
269	7270048932	CAZZETTA GIUSEPPA	20	17	42,00	10	2	91,00	53.960,25	7.903.940,95
270	7270087203	SABATO SERGIO PASQUALE	20	17	42,00	10	2	91,00	60.161,75	7.964.102,70
271	7270049682	GALATI MARIA GIOVANNA	20	17	42,00	10	2	91,00	61.013,25	8.025.115,95
272	7270025500	ZAPPATORE DANIELA	20	17	42,00	10	2	91,00	61.769,50	8.086.885,45
273	7270019503	CARPARELLI ACHILLE	20	17	42,00	10	2	91,00	63.524,95	8.150.410,40
274	7270084499	V.A.G SOCIETA AGRICOLA S.R.L.	20	17	42,00	10	2	91,00	63.942,80	8.214.353,20
275	7270056786	BONO CHIARA	20	17	42,00	10	2	91,00	64.220,00	8.278.573,20
276	7270086858	LA RUSSA FRANCESCO	20	17	42,00	10	2	91,00	66.422,45	8.344.995,65
277	7270081123	BIANCO GIOVANNI	20	17	42,00	10	2	91,00	67.374,60	8.412.370,25
278	7270011914	MERICO MATTEO	20	17	42,00	10	2	91,00	67.896,35	8.480.266,60
279	7270032431	NATALI MICHELE	20	17	42,00	10	2	91,00	68.262,60	8.548.529,20
280	7270080703	DE DONNO SALVATORE	20	17	42,00	10	2	91,00	69.923,95	8.618.453,15
281	7270016897	DE MITRI MARIA LUISA	20	17	42,00	10	2	91,00	70.330,20	8.688.783,35
282	7270045979	GIANFREDA MARIO	20	17	42,00	10	2	91,00	75.241,75	8.764.025,10
283	7260004861	PALANO MAURO	20	17	42,00	10	2	91,00	76.838,25	8.840.863,35
284	7270045854	SCRUTINIO MARIATERESA	20	17	42,00	10	2	91,00	81.056,70	8.921.920,05
285	7270010775	CAZZETTA GIUSEPPE	20	17	42,00	10	2	91,00	82.826,35	9.004.746,40
286	7270040434	MACI ASSUNTA	20	17	42,00	10	2	91,00	83.108,00	9.087.854,40
287	7270024990	DE PASCALIS SIMONE	20	17	42,00	10	2	91,00	83.122,05	9.170.976,45
288	7270076735	MONTE ANTONIO	20	17	42,00	10	2	91,00	84.384,45	9.255.360,90
289	7270082220	SOCIETA AGRICOLA AVV.GIUSEPPE DE MATTEIS SNC	20	17	42,00	10	2	91,00	88.473,85	9.343.834,75
290	7270077295	DE GIORGI FRANCESCA IMMACOLATA	20	17	42,00	10	2	91,00	88.882,50	9.432.717,25
291	7270079184	CAZZETTA ROBERTO	20	17	42,00	10	2	91,00	88.885,30	9.521.602,55
292	7270036382	PENZA GIUSEPPE	20	17	42,00	10	2	91,00	89.638,95	9.611.241,50
293	7270008977	SFILIGOI MARIA ANTONIETTA	20	17	42,00	10	2	91,00	91.124,10	9.702.365,60
294	7270018745	SOCIETA AGRICOLA CAFORE SRL	20	17	42,00	10	2	91,00	93.942,00	9.796.307,60

295	7270039444	MASTRIA ANTONIO	20	17	42,00	10	2	91,00	94.314,75	9.890.622,35
296	7270039691	BAVONE COSIMO	20	17	42,00	10	2	91,00	95.400,95	9.986.023,30
297	7270052041	BOTTAZZO LORENZO	20	17	42,00	10	2	91,00	98.776,25	10.084.799,55
298	7270015055	COSI ADDOLORATA PALMA	20	17	42,00	10	2	91,00	105.651,00	10.190.450,55
299	7270057339	COCCIOLO COSIMO	20	17	42,00	10	2	91,00	109.650,00	10.300.100,55
300	7270033231	STOMACI MEDICA MARIA ROSARIA	20	17	42,00	10	2	91,00	109.853,25	10.409.953,80
301	7260010728	VIZZINO ANTONIO SALVATORE	20	17	42,00	10	2	91,00	112.520,10	10.522.473,90
302	7270026375	SOCIETA AGRICOLA TENUTA ROCA NUOVA SRL	20	17	42,00	10	2	91,00	115.369,50	10.637.843,40
303	7270069201	BRUNITTA SOCIETA SEMPLICE AGRICOLA	20	17	42,00	10	2	91,00	116.223,70	10.754.067,10
304	7270068849	PAIANO ROSA VINCENZA	20	17	42,00	10	2	91,00	116.470,65	10.870.537,75
305	7270065530	MAGGIULLI PIETRO LUIGI	20	17	42,00	10	2	91,00	118.830,85	10.989.368,60
306	7270092435	AGRICOLA IL CONTADINO DI MERICO EMILIANO E RICCIARDI ELISABETTA S.N.C.	20	17	42,00	10	2	91,00	120.730,75	11.110.099,35
307	7270052769	CONGEDI MIRKO	20	17	42,00	10	2	91,00	120.838,40	11.230.937,75
308	7270069185	SARACINO ASSUNTA	20	17	42,00	10	2	91,00	121.250,00	11.352.187,75
309	7270030435	CONTE SANTO	20	17	42,00	10	2	91,00	132.814,95	11.485.002,70
310	7260003772	SERRA ALESSANDRA	20	17	42,00	10	2	91,00	139.512,90	11.624.515,60
311	7270046092	VERARDI MARCELLO	20	17	42,00	10	2	91,00	156.220,75	11.780.736,35
312	7270045466	VERDESCA SIMONE	20	17	42,00	10	2	91,00	162.044,50	11.942.780,85
313	7270081503	PETITO GIUSEPPE	20	17	42,00	10	2	91,00	162.475,50	12.105.256,35
314	7270080794	SARACINO EMILIO	20	17	42,00	10	2	91,00	165.410,55	12.270.666,90
315	7270012136	ANTONAZZO VITO	20	17	42,00	10	2	91,00	166.091,75	12.436.758,65
316	7270069136	CALABRESE GIOVANNI	20	17	42,00	10	2	91,00	166.226,10	12.602.984,75
317	7270074698	VILLANI MIGLIETTA ACHILLE	20	17	42,00	10	2	91,00	171.720,00	12.774.704,75
318	7270036531	FACHECHI MARIA RITA	20	17	42,00	10	2	91,00	176.794,20	12.951.498,95
319	7270039022	VERDESCA GIANLUCA	20	17	42,00	10	2	91,00	216.289,75	13.167.788,70
320	7270055523	PETITO GIOVANNI ANGELO	20	17	42,00	10	2	91,00	314.887,50	13.482.676,20
321	7270091031	VIZZINO SALVATORE	15	20	43,82	10	2	90,82	18.922,80	13.501.599,00
322	7270016301	SANSONETTI ANTONIO	20	17	41,69	10	2	90,69	107.061,00	13.608.660,00
323	7270047843	PROTEZIONE MARIA ANNA	20	17	41,66	10	2	90,66	116.491,95	13.725.151,95
324	7270033504	GIURANNA BIAGINO GIULIO	20	17	42,00	10	2	90,25	34.800,00	13.759.951,95
325	7270043396	CALVARA ALFREDO	20	20	40,15	10	0	90,15	19.587,90	13.779.539,85
326	7270025112	DE SANTIS LUIGI	20	17	41,10	10	2	90,10	115.951,60	13.895.491,45
327	7270046480	FRANCO MINISGALLO S.R.L. SOC.UNIP. SOCIETA AGRICOLA	15	15	48,00	10	2	90,00	62.025,00	13.957.516,45
328	7270075943	BARONE ROSARIA VITA	20	20	48,00	0	2	90,00	2.094,00	13.959.610,45

329	7270072452	QUINTANA CARMELO	20	20	48,00	0	2	90,00	2.805,00	13.962.415,45
330	7270026995	IMPERIALE MARIA ROSARIA	20	20	48,00	0	2	90,00	2.850,00	13.965.265,45
331	7270054013	RIZZO DANIELE	20	20	48,00	0	2	90,00	2.850,00	13.968.115,45
332	7270035046	CAGGIULA MAURO	20	20	48,00	0	2	90,00	3.000,00	13.971.115,45
333	7270084317	ZOMPI GIOVANNA FIORINA	20	20	48,00	0	2	90,00	3.105,00	13.974.220,45
334	7270085645	BARONE LORETANA	20	20	48,00	0	2	90,00	3.131,25	13.977.351,70
335	7270014280	PEPE GIORGIO	20	20	48,00	0	2	90,00	3.150,00	13.980.501,70
336	7270049633	GATTO PASQUALE	20	20	48,00	0	2	90,00	3.195,00	13.983.696,70
337	7270027787	DE FILIPPO ANNA LUCIA	20	20	48,00	0	2	90,00	3.225,00	13.986.921,70
338	7270051001	RIZZO VITO	20	20	48,00	0	2	90,00	3.225,00	13.990.146,70
339	7270088722	SHEHAJ AUDELINA	20	20	48,00	0	2	90,00	3.469,50	13.993.616,20
340	7270029494	ALESSANDRINI ANTONIA	20	20	48,00	0	2	90,00	3.501,75	13.997.117,95
341	7270044394	SANTORSOLA QUINTINO	20	20	48,00	0	2	90,00	3.600,00	14.000.717,95
342	7270047017	CASTO GIUSEPPA	20	20	48,00	0	2	90,00	3.600,00	14.004.317,95
343	7270051951	GAROFALO MARIA ANGELA	20	20	48,00	0	2	90,00	3.686,00	14.008.003,95
344	7270069896	VENTURA FERNANDO	20	20	48,00	0	2	90,00	3.720,00	14.011.723,95
345	7270014439	DE MARCO COSIMO	20	20	48,00	0	2	90,00	3.750,00	14.015.473,95
346	7270084879	CAPUTO GIOVANNI	20	20	48,00	0	2	90,00	3.825,00	14.019.298,95
347	7270090199	D APRILE CANDIDA	20	20	48,00	0	2	90,00	3.901,50	14.023.200,45
348	7270030807	CATALDI QUINTINO	20	20	48,00	0	2	90,00	3.975,00	14.027.175,45
349	7270030179	FUSO DANIELE	20	20	48,00	0	2	90,00	4.050,00	14.031.225,45
350	7270044998	PISANELLO MARCELLA	20	20	48,00	0	2	90,00	4.050,00	14.035.275,45
351	7270060499	SPAGNA SALVATORE	20	20	48,00	0	2	90,00	4.118,20	14.039.393,65
352	7270051308	SCORRANO MASSIMILIANO	20	20	48,00	0	2	90,00	4.125,00	14.043.518,65
353	7270010833	COPPOLA FRANCESCA	20	20	48,00	0	2	90,00	4.200,00	14.047.718,65
354	7270029643	GIORGINO ANTONIO	20	20	48,00	0	2	90,00	4.203,25	14.051.921,90
355	7270043412	VITALI LUIGI GRAZIANO	20	20	48,00	0	2	90,00	4.425,00	14.056.346,90
356	7270085322	FACHECHI ANNAMARIA	20	20	48,00	0	2	90,00	4.440,00	14.060.786,90
357	7270057883	GHIACCIO PIERO	20	20	48,00	0	2	90,00	4.478,25	14.065.265,15
358	7270071033	LEVORATO GIANCARLO	20	20	48,00	0	2	90,00	4.500,00	14.069.765,15
359	7270068104	ANCORA DOMENICO	20	20	48,00	0	2	90,00	4.632,30	14.074.397,45
360	7270062115	LEO LIVIO ANTONIO	20	20	48,00	0	2	90,00	4.650,00	14.079.047,45
361	7270066330	TUNDO RITA	20	20	48,00	0	2	90,00	4.650,00	14.083.697,45
362	7270049534	PASTORE ANNA MARIA	20	20	48,00	0	2	90,00	4.837,50	14.088.534,95
363	7270028884	MARRA DANIELA	20	20	48,00	0	2	90,00	5.001,60	14.093.536,55
364	7270029239	MINERVA LUIGI	20	20	48,00	0	2	90,00	5.079,75	14.098.616,30
365	7270084820	GIAFFREDA VITTORIO	20	20	48,00	0	2	90,00	5.100,00	14.103.716,30

366	7270003424	D ARGENTO MATTEO	20	20	48,00	0	2	90,00	5.123,25	14.108.839,55
367	7270051464	MANCO MARIA ROSARIA	20	20	48,00	0	2	90,00	5.130,00	14.113.969,55
368	7270063741	ALIBRANDO MARIA LORENA	20	20	48,00	0	2	90,00	5.175,00	14.119.144,55
369	7270046571	VENTURA MARIA GRAZIA	20	20	48,00	0	2	90,00	5.238,00	14.124.382,55
370	7270046258	NEGRO GABRIELE ANGELO	20	20	48,00	0	2	90,00	5.280,00	14.129.662,55
371	7270009538	ALBANESE LUCIA	20	20	48,00	0	2	90,00	5.306,00	14.134.968,55
372	7270031763	BARONE WANDA DANIELA	20	20	48,00	0	2	90,00	5.354,00	14.140.322,55
373	7270016582	D ANTICO COSIMO	20	20	48,00	0	2	90,00	5.381,25	14.145.703,80
374	7270053742	MARSANO MARIA ROSARIA	20	20	48,00	0	2	90,00	5.537,25	14.151.241,05
375	7270070860	PUCE ANGELO	20	20	48,00	0	2	90,00	5.670,00	14.156.911,05
376	7270010759	TENUTA MA.GIA. DI TOSI GIANFRANCO & SOCI - SOCIETA AGRICOLA	20	20	48,00	0	2	90,00	5.679,75	14.162.590,80
377	7270046100	GUIDO GIUSEPPE	20	20	48,00	0	2	90,00	5.685,00	14.168.275,80
378	7270074615	EPIFANI LUCIA	20	20	48,00	0	2	90,00	5.975,00	14.174.250,80
379	7270089399	STAMERRA GIOVANNI	20	20	48,00	0	2	90,00	6.027,00	14.180.277,80
380	7270079762	PELAGALLI FABIO	20	20	48,00	0	2	90,00	6.103,20	14.186.381,00
381	7270055093	CASCIARO MASSIMO	20	20	48,00	0	2	90,00	6.152,85	14.192.533,85
382	7270031151	MANNI MARCO	20	20	48,00	0	2	90,00	6.326,85	14.198.860,70
383	7270078848	QUARTA MARIA ROSARIA	20	20	48,00	0	2	90,00	6.367,00	14.205.227,70
384	7270060564	TRAMACERE SALVATORE	20	20	48,00	0	2	90,00	6.437,75	14.211.665,45
385	7270023539	CALZOLARO VINCENZO	20	20	48,00	0	2	90,00	6.485,25	14.218.150,70
386	7270061554	LAGNA FRANCESCA LUCIA	20	20	48,00	0	2	90,00	6.541,50	14.224.692,20
387	7270005270	VINCENTI LUCIA	20	20	48,00	0	2	90,00	6.596,00	14.231.288,20
388	7270051233	NEGRO MARCO	20	20	48,00	0	2	90,00	6.783,75	14.238.071,95
389	7270063501	CRI.LU.SA SRL	20	20	48,00	0	2	90,00	6.819,75	14.244.891,70
390	7270078954	STAMERRA VINCENZO	20	20	48,00	0	2	90,00	6.826,85	14.251.718,55
391	7270020915	SERAFINI SANDRA	20	20	48,00	0	2	90,00	6.888,40	14.258.606,95
392	7270015386	DE SANTIS CORRADA	20	20	48,00	0	2	90,00	7.200,00	14.265.806,95
393	7270065357	PUGLIESE ROSANNA	20	20	48,00	0	2	90,00	7.227,15	14.273.034,10
394	7270003085	FERRARI VITA	20	20	48,00	0	2	90,00	7.332,00	14.280.366,10
395	7270063287	PALMIERI COSIMA	20	20	48,00	0	2	90,00	7.414,50	14.287.780,60
396	7270003127	BOCCA EDOARDO MARIA	20	20	48,00	0	2	90,00	7.425,00	14.295.205,60
397	7270036663	BIDETTI SALVATORE	20	20	48,00	0	2	90,00	7.425,00	14.302.630,60
398	7270017051	DE SIMONE MONICA	20	20	48,00	0	2	90,00	7.443,30	14.310.073,90
399	7270015154	MARTI FRANCESCO	20	20	48,00	0	2	90,00	7.500,00	14.317.573,90
400	7270041556	LEO LUCA	20	20	48,00	0	2	90,00	7.512,90	14.325.086,80
401	7270079085	DE VITIS REBECCA	20	20	48,00	0	2	90,00	7.650,00	14.332.736,80

402	7270051118	SCARPA MAURO	20	20	48,00	0	2	90,00	7.725,00	14.340.461,80
403	7270008084	PIRAMIDE BARBARA	20	20	48,00	0	2	90,00	7.788,00	14.348.249,80
404	7270050995	SERIO ANTONIO	20	20	48,00	0	2	90,00	8.028,00	14.356.277,80
405	7270068237	SPAGNA VIRGILIO	20	20	48,00	0	2	90,00	8.250,00	14.364.527,80
406	7270049575	VERARDI ADDOLORATA COSIMA	20	20	48,00	0	2	90,00	8.444,20	14.372.972,00
407	7270089928	FASANO ANTONIO	20	20	48,00	0	2	90,00	8.592,60	14.381.564,60
408	7270047173	ABBATE GIOVANNA	20	20	48,00	0	2	90,00	8.765,24	14.390.329,84
409	7270032969	SERGIO AGATA MARILENA	20	20	48,00	0	2	90,00	9.051,75	14.399.381,59
410	7270065688	MOSCA GIOVANNI	20	20	48,00	0	2	90,00	9.245,55	14.408.627,14
411	7270062867	SCORRANO COSIMO	20	20	48,00	0	2	90,00	9.440,25	14.418.067,39
412	7270056083	TRISOLINO GIUSEPPE GIORGIO	20	20	48,00	0	2	90,00	9.619,00	14.427.686,39
413	7270035665	ANCORA GRAZIANO	20	20	48,00	0	2	90,00	10.275,00	14.437.961,39
414	7270024107	FOTI SIMONA	20	20	48,00	0	2	90,00	10.465,50	14.448.426,89
415	7270004661	SOLIDA ALDO	20	20	48,00	0	2	90,00	10.483,50	14.458.910,39
416	7270009546	CHIAVACCI CESARE GIULIO	20	20	48,00	0	2	90,00	10.581,00	14.469.491,39
417	7270093227	GIORGINO PASQUALE	20	20	48,00	0	2	90,00	10.748,08	14.480.239,47
418	7270012706	FERRANTE MARIA DOMENICA	20	20	48,00	0	2	90,00	10.858,10	14.491.097,57
419	7270051282	GIAFFREDA ROBERTO	20	20	48,00	0	2	90,00	10.910,25	14.502.007,82
420	7270025914	SCARPA NADIA	20	20	48,00	0	2	90,00	11.096,85	14.513.104,67
421	7270058758	DEI SOMMI SOCIETA A RESPONSABILITA LIMITATA SEMPLIFICATA	20	20	48,00	0	2	90,00	11.182,95	14.524.287,62
422	7270078640	PORTACCIO GIANFRANCO ROCCO	20	20	48,00	0	2	90,00	11.400,00	14.535.687,62
423	7270061026	GIAFFREDA SALVATORE	20	20	48,00	0	2	90,00	11.519,70	14.547.207,32
424	7270068088	DELOMA S.R.L.	20	20	48,00	0	2	90,00	11.580,00	14.558.787,32
425	7270051217	DE SANTIS ANDREA	20	20	48,00	0	2	90,00	11.650,00	14.570.437,32
426	7270039873	BECCARRISI ADRIANO	20	20	48,00	0	2	90,00	12.040,00	14.582.477,32
427	7270015030	LEO FEDERICO	20	20	48,00	0	2	90,00	12.041,92	14.594.519,24
428	7270088029	CATALDI AUGUSTA	20	20	48,00	0	2	90,00	12.056,00	14.606.575,24
429	7270015170	SCARPA FABIO	20	20	48,00	0	2	90,00	12.067,00	14.618.642,24
430	7270028322	PISANELLO MARIA CARMELA	20	20	48,00	0	2	90,00	12.355,00	14.630.997,24
431	7270084952	RESTO AL SUD AGRICOLTURA & SERVIZI SOCIETA COOPERATIVA AGRICOLA	20	20	48,00	0	2	90,00	12.629,00	14.643.626,24
432	7270069508	PASTORE CASIMINA	20	20	48,00	0	2	90,00	12.792,00	14.656.418,24
433	7270050896	GIUSTIZIERI GENNARO	20	20	48,00	0	2	90,00	13.248,75	14.669.666,99
434	7270080422	NAVONE SERGIO	20	20	48,00	0	2	90,00	13.464,00	14.683.130,99
435	7270023349	PARLATI MARCO	20	20	48,00	0	2	90,00	13.610,40	14.696.741,39
436	7270056232	PELLEGRINO GUIDO	20	20	48,00	0	2	90,00	13.748,25	14.710.489,64

437	7270027621	PINZI SALVATORE	20	20	48,00	0	2	90,00	13.759,00	14.724.248,64
438	7270093318	BIANCO MASSIMO	20	20	48,00	0	2	90,00	13.916,00	14.738.164,64
439	7270092872	ALESSANDRELLI ALESSANDRA	20	20	48,00	0	2	90,00	13.989,75	14.752.154,39
440	7270078145	LONGO SALVATORE	20	20	48,00	0	2	90,00	14.579,50	14.766.733,89
441	7270034726	MEGA ANGELA MARISA	20	20	48,00	0	2	90,00	14.795,35	14.781.529,24
442	7270039592	PETRUZZI ANNA	20	20	48,00	0	2	90,00	15.844,50	14.797.373,74
443	7270041663	LEO LORENZO	20	20	48,00	0	2	90,00	15.900,00	14.813.273,74
444	7270015790	TOMA EMILIO	20	20	48,00	0	2	90,00	16.175,00	14.829.448,74
445	7270054070	AQUILA ELISA	20	20	48,00	0	2	90,00	17.067,25	14.846.515,99
446	7270035343	FUMAGALLI BELLANTE GIUSEPPE	20	20	48,00	0	2	90,00	18.099,00	14.864.614,99
447	7270018117	PAGLIARA ANTONIO	20	20	48,00	0	2	90,00	18.106,50	14.882.721,49
448	7270027571	GABELLONE ANTONIO MARIA	20	20	48,00	0	2	90,00	18.650,00	14.901.371,49
449	7270028793	MARCUCCIO SILVANA	20	20	48,00	0	2	90,00	19.479,60	14.920.851,09
450	7270019537	AGRIMAT SALENTO SAS	20	20	48,00	0	2	90,00	19.667,25	14.940.518,34
451	7270066082	D ELIA LAVINIA	20	20	48,00	0	2	90,00	20.241,00	14.960.759,34
452	7270070662	CAZZATO DONATO	20	20	48,00	0	2	90,00	20.475,00	14.981.234,34
453	7270085165	ROMANO ALESSANDRO	20	20	48,00	0	2	90,00	21.116,10	15.002.350,44
454	7270027654	PAGLIARA ANNA	20	20	48,00	0	2	90,00	21.616,60	15.023.967,04
455	7270040996	D AQUINO DAVIDE	20	20	48,00	0	2	90,00	21.968,25	15.045.935,29
456	7270004604	LUCERI MATILDE	20	20	48,00	0	2	90,00	22.875,00	15.068.810,29
457	7270011963	FAI DARIO	20	20	48,00	0	2	90,00	23.515,65	15.092.325,94
458	7270081602	MELE ANTONIO SALVATORE	20	20	48,00	0	2	90,00	24.039,50	15.116.365,44
459	7270059020	MARCUCCIO SOCIETA AGRICOLA SRLS	20	20	48,00	0	2	90,00	24.696,60	15.141.062,04
460	7270022747	QUARTA ELISA	20	20	48,00	0	2	90,00	26.250,00	15.167.312,04
461	7270081115	MELE CINZIA ANTONELLA	20	20	48,00	0	2	90,00	29.550,00	15.196.862,04
462	7270042745	CASTO REBECCA	20	20	48,00	0	2	90,00	29.985,00	15.226.847,04
463	7270038313	FILOGRANA MARIA ALESSANDRA	20	20	48,00	0	2	90,00	31.466,40	15.258.313,44
464	7270028355	BERNARDI ANTONIO	20	20	48,00	0	2	90,00	32.160,00	15.290.473,44
465	7270065787	BRUNO GIUSEPPA RITA	20	20	48,00	0	2	90,00	37.334,55	15.327.807,99
466	7270007052	STICCHI TERESA	20	20	48,00	0	2	90,00	39.646,50	15.367.454,49
467	7270017713	MELE FRANCO	20	20	48,00	0	2	90,00	41.250,00	15.408.704,49
468	7270027316	SARACINO MARIARITA	20	20	48,00	0	2	90,00	43.198,55	15.451.903,04
469	7270020634	LOVAGNINI GIUSEPPE	20	20	48,00	0	2	90,00	43.218,25	15.495.121,29
470	7270068542	LUPO FERNANDO ANTONIO	20	20	48,00	0	2	90,00	46.514,00	15.541.635,29
471	7270088151	ROMANO LUCIA	20	20	48,00	0	2	90,00	60.050,00	15.601.685,29
472	7270076610	BARONE TOMMASO	20	20	47,98	0	2	89,98	20.519,30	15.622.204,59
473	7270077899	DELL ABATE COSIMO GREGORIO	20	20	47,92	0	2	89,92	5.625,00	15.627.829,59

474	7270088920	PUCE ANTONIO	15	15	47,74	10	2	89,74	18.879,50	15.646.709,09
475	7270060101	DE FILIPPIS SABRINA	20	20	47,46	0	2	89,46	7.725,00	15.654.434,09
476	7270002319	MARSANO GRAZIANO	20	20	47,18	0	2	89,18	15.531,00	15.669.965,09
477	7270028371	LUPO MARIA ROSARIA	20	15	42,15	10	2	89,15	184.084,50	15.854.049,59
478	7270071702	VENUTI GABRIELE SIMONE	20	20	47,14	0	2	89,14	8.826,00	15.862.875,59
479	7270088615	NEGRO MARIO	20	17	42,04	10	0	89,04	76.488,75	15.939.364,34
480	7270022259	LEGITTIMO DONATA	20	17	42,04	10	0	89,04	78.179,75	16.017.544,09
481	7270071710	VENUTI RAFFAELE TOMMASO	20	20	47,04	0	2	89,04	5.895,00	16.023.439,09
482	7270033249	CAUSO GRAZIANO	20	20	47,02	0	2	89,02	7.536,75	16.030.975,84
483	7270064285	PARITI LUISELLA	15	20	42,00	10	2	89,00	1.875,00	16.032.850,84
484	7270037554	CHIRIVI MARIA CARMINA	15	20	42,00	10	2	89,00	3.150,00	16.036.000,84
485	7270060820	MONOSI MARIA TERESA	15	20	42,00	10	2	89,00	3.825,00	16.039.825,84
486	7270061646	CAZZATO GIANVITO	15	20	42,00	10	2	89,00	4.553,25	16.044.379,09
487	7270092237	FORTE VITO ANTONIO	15	20	42,00	10	2	89,00	5.681,30	16.050.060,39
488	7270078285	ZOLLINO GIACINTO	15	20	42,00	10	2	89,00	6.000,00	16.056.060,39
489	7270021061	TREMOLIZZO GIUSEPPE	20	15	42,00	10	2	89,00	6.038,75	16.062.099,14
490	7270085108	LONGO ANNA RITA	15	20	42,00	10	2	89,00	6.384,00	16.068.483,14
491	7270044519	MIGLIETTA SERGIO	15	20	42,00	10	2	89,00	7.740,00	16.076.223,14
492	7270078210	CASARANO MARIA ANTONIA	15	20	42,00	10	2	89,00	8.854,20	16.085.077,34
493	7270091627	PELLEGRINO GIUSEPPE CARMELO	20	17	42,00	10	0	89,00	9.000,00	16.094.077,34
494	7270093680	TECCI ALESSANDRO IPPAZIO	15	20	42,00	10	2	89,00	9.850,35	16.103.927,69
495	7270050581	EYMESS LUNA DIANA	15	20	42,00	10	2	89,00	10.507,80	16.114.435,49
496	7270063865	QUITO CLAUDIO	15	20	42,00	10	2	89,00	11.036,10	16.125.471,59
497	7270053569	D AQUINO DI CARAMANICO GABRIELLA	15	20	42,00	10	2	89,00	11.175,00	16.136.646,59
498	7270006195	AVANTAGGIATO ROCCO	15	20	42,00	10	2	89,00	11.699,00	16.148.345,59
499	7270065290	DE CARLO GIULIA	15	20	42,00	10	2	89,00	12.797,55	16.161.143,14
500	7270080570	CONTE PAOLA LUCIA	15	20	42,00	10	2	89,00	13.384,00	16.174.527,14
501	7270013753	CHIRONI FAUSTO	20	17	42,00	10	0	89,00	14.630,00	16.189.157,14
502	7270016988	BLEVE BIAGIO	15	20	42,00	10	2	89,00	15.498,25	16.204.655,39
503	7270085363	SISINNI GIOVANNI MICHELE	15	20	42,00	10	2	89,00	15.960,00	16.220.615,39
504	7270051365	RUGGE MICHELA	15	20	42,00	10	2	89,00	16.500,00	16.237.115,39
505	7270022705	STASI ANNA MARIA SILVANA	15	20	42,00	10	2	89,00	16.844,50	16.253.959,89
506	7270016343	CARLUCCIO VITTORIO	15	20	42,00	10	2	89,00	16.993,50	16.270.953,39
507	7270011534	RENISI GIANLUCA	15	20	42,00	10	2	89,00	17.163,60	16.288.116,99
508	7270061190	MACCHIA MARCO	15	20	42,00	10	2	89,00	17.292,05	16.305.409,04
509	7270032449	SERIO ANTONIO	15	20	42,00	10	2	89,00	21.860,00	16.327.269,04
510	7270080893	STASI GIULIA	15	20	42,00	10	2	89,00	23.070,25	16.350.339,29

511	7270048536	UXENTUM SOCIETA AGRICOLA DI CARANGELO VALENTINA E SOCI	15	20	42,00	10	2	89,00	24.068,25	16.374.407,54
512	7270077386	SOCIETA AGRICOLA TURI S.S.	15	20	42,00	10	2	89,00	24.223,25	16.398.630,79
513	7270020246	ZACHEO GIOVANNI	20	15	42,00	10	2	89,00	24.528,10	16.423.158,89
514	7270074888	NUZZO FRANCESCO	20	17	42,00	10	0	89,00	24.813,60	16.447.972,49
515	7270001048	KOWOLL FRANCESCO	15	20	42,00	10	2	89,00	24.975,00	16.472.947,49
516	7270045037	GIGANTE DONATO ANTONIO	15	20	42,00	10	2	89,00	25.216,95	16.498.164,44
517	7270093268	DE PASCALIS DOMENICO	20	17	42,00	10	0	89,00	27.285,00	16.525.449,44
518	7270065159	MALAZZINI MAURIZIO	15	20	42,00	10	2	89,00	27.750,00	16.553.199,44
519	7270013985	STRAFELLA LUIGINA	15	20	42,00	10	2	89,00	28.346,50	16.581.545,94
520	7270071363	TREMOLIZZO COSIMO	20	15	42,00	10	2	89,00	28.842,60	16.610.388,54
521	7270052157	FRANZA ROBERTO GIOSUE	20	15	42,00	10	2	89,00	29.006,00	16.639.394,54
522	7270065878	PASSASEO LUCIA	20	17	42,00	10	0	89,00	29.429,10	16.668.823,64
523	7270004893	JAVA GRAZIELLA CATHERINE	15	20	42,00	10	2	89,00	30.867,10	16.699.690,74
524	7270075570	CAZZATO VITO	20	15	42,00	10	2	89,00	31.930,00	16.731.620,74
525	7270038172	SANTORO NICOLA GIORDANO BRUNO	20	17	42,00	10	0	89,00	34.014,25	16.765.634,99
526	7270018083	D AMATO SIMONA	20	17	42,00	10	0	89,00	35.526,75	16.801.161,74
527	7270048064	DE BENE VITO DONATO	20	17	42,00	10	0	89,00	36.377,25	16.837.538,99
528	7270066363	PROVENZANO MARIA ANTONIETTA	20	17	42,00	10	0	89,00	36.388,50	16.873.927,49
529	7270076354	MANGIA GIULIA	15	20	42,00	10	2	89,00	37.186,00	16.911.113,49
530	7270064723	MORELLO ANTONIO DAMIANO	20	15	42,00	10	2	89,00	37.528,50	16.948.641,99
531	7270022036	MERICO MARIA CLAUDIA	15	20	42,00	10	2	89,00	39.270,00	16.987.911,99
532	7270037356	DONNO COSIMO	20	17	42,00	10	0	89,00	39.671,10	17.027.583,09
533	7270060903	SCARLINO GIUDITTA	20	17	42,00	10	0	89,00	40.638,55	17.068.221,64
534	7270091825	ZOLLINO ILARIA	15	20	42,00	10	2	89,00	41.555,50	17.109.777,14
535	7270054039	MAGGIO ROSARIO ANTONIO	15	20	42,00	10	2	89,00	42.139,40	17.151.916,54
536	7270000677	DE DONATIS CECILIA	20	15	42,00	10	2	89,00	42.152,25	17.194.068,79
537	7270000826	AZIENDA AGRICOLA CARROZZI DI RICCHIUTO GIUSEPPE & C. SAS	20	15	42,00	10	2	89,00	43.546,00	17.237.614,79
538	7270008910	MANDURINO FRANCESCO ANTONIO	15	20	42,00	10	2	89,00	48.977,00	17.286.591,79
539	7270015519	CAZZETTA LUIGI ANTONIO	20	15	42,00	10	2	89,00	49.452,75	17.336.044,54
540	7270029387	PREITE SETTIMIO	20	17	42,00	10	0	89,00	52.483,70	17.388.528,24
541	7270052082	MONTECATO SOCIETA SEMPLICE AGRICOLA	20	17	42,00	10	0	89,00	52.500,00	17.441.028,24
542	7270044907	CUCURACHI GIOVANNA	20	15	42,00	10	2	89,00	53.626,50	17.494.654,74
543	7270040368	CASARANO MARIA CONSIGLIA	20	15	42,00	10	2	89,00	56.191,50	17.550.846,24
544	7270022739	CONTE SALVATORE	20	17	42,00	10	0	89,00	57.689,00	17.608.535,24

545	7270015295	SARCINELLA SALVATORE	15	20	42,00	10	2	89,00	59.107,80	17.667.643,04
546	7270081818	RIMO STEFANIA	20	15	42,00	10	2	89,00	59.111,90	17.726.754,94
547	7270040137	CANNOLETTA MICHELE	20	17	42,00	10	0	89,00	59.547,30	17.786.302,24
548	7270056000	PALANO GISELLA	20	17	42,00	10	0	89,00	60.454,50	17.846.756,74
549	7270078434	MASTROLEO LAURA	20	15	42,00	10	2	89,00	70.272,75	17.917.029,49
550	7270086650	LABBATE DIONISIO	20	15	42,00	10	2	89,00	74.006,25	17.991.035,74
551	7270006336	LA PUMA GIUSEPPE	20	17	42,00	10	0	89,00	75.573,00	18.066.608,74
552	7270045730	VIZZINO CROCEFISSA	20	17	42,00	10	0	89,00	76.757,85	18.143.366,59
553	7270093987	NATALI SALVATORE	20	15	42,00	10	2	89,00	81.239,25	18.224.605,84
554	7270032787	MELETI PAOLA	20	15	42,00	10	2	89,00	82.058,00	18.306.663,84
555	7270017994	SOCIETA AGRICOLA CAMPORE S.R.L.	20	17	42,00	10	0	89,00	85.000,00	18.391.663,84
556	7270083251	TURI ALDO GIOVANNI	20	15	42,00	10	2	89,00	86.659,50	18.478.323,34
557	7270072528	PORTALURI ANGELO FRANCESCO	20	15	42,00	10	2	89,00	86.825,20	18.565.148,54
558	7270001980	TOMA MARIA LUCIA	20	17	42,00	10	0	89,00	88.171,05	18.653.319,59
559	7270045201	MARTELLA FRANCESCA	20	17	42,00	10	0	89,00	94.907,65	18.748.227,24
560	7270066819	MELCARNE GIOVANNI	20	15	42,00	10	2	89,00	95.877,95	18.844.105,19
561	7270078046	VANZANELLI PALADINO VINCENZO	20	15	42,00	10	2	89,00	97.900,30	18.942.005,49
562	7270071215	PALANO PIERO	20	15	42,00	10	2	89,00	102.155,70	19.044.161,19
563	7270083582	PALUMBO MARCO	20	15	42,00	10	2	89,00	112.169,25	19.156.330,44
564	7270087484	ROLLO SALVATORE	20	17	42,00	10	0	89,00	114.478,40	19.270.808,84
565	7270005841	GRECO STELLA SALVATORA	20	15	42,00	10	2	89,00	121.865,45	19.392.674,29
566	7270026144	MACCHIA CHIUSA SOCIETA AGRICOLA A RESPONSABILITA LIMITATA	20	15	42,00	10	2	89,00	124.500,00	19.517.174,29
567	7270012474	MELCARNE ANNA RITA	20	15	42,00	10	2	89,00	132.216,50	19.649.390,79
568	7270065472	ESPOSITO GIUSEPPE	20	15	42,00	10	2	89,00	133.135,65	19.782.526,44
569	7270051100	PALANO NINI GIANCARLO	20	15	42,00	10	2	89,00	136.825,50	19.919.351,94
570	7270042075	SARACINO FRANCESCA	20	17	42,00	10	0	89,00	137.901,80	20.057.253,74
571	7270082774	GIAMMANIGLI SOCIETA AGRICOLA S.S.	20	15	42,00	10	2	89,00	139.253,10	20.196.506,84
572	7270057776	MARCHESI MARIAELENA	20	15	42,00	10	2	89,00	146.388,00	20.342.894,84
573	7270071744	URSO FRANCESCO	20	15	42,00	10	2	89,00	152.550,25	20.495.445,09
574	7270064004	PULIMENO DANIELE	20	15	42,00	10	2	89,00	154.467,00	20.649.912,09
575	7270057057	CORRADO CARLO	20	15	42,00	10	2	89,00	154.860,30	20.804.772,39
576	7270083293	TURI EUGENIA	20	15	42,00	10	2	89,00	162.619,85	20.967.392,24
577	7270078541	ANTONIOTTI GIANROBERTO UBALDO	20	15	42,00	10	2	89,00	166.361,50	21.133.753,74
578	7260008813	DE GIORGI ROSA CANDIDA	20	15	42,00	10	2	89,00	173.871,00	21.307.624,74
579	7270028520	PETRUCCI FRANCESCO	20	15	42,00	10	2	89,00	174.261,00	21.481.885,74
580	7270047389	NUZZO MARIA TERESA	20	15	42,00	10	2	89,00	176.909,40	21.658.795,14

581	7260004127	TURI ANTONIO	20	15	42,00	10	2	89,00	180.131,40	21.838.926,54
582	7270010361	COLONA ALESSANDRO	20	15	42,00	10	2	89,00	181.399,70	22.020.326,24
583	7270057446	CANNOLETTA FEDERICA	20	15	42,00	10	2	89,00	185.622,30	22.205.948,54
584	7270086049	DONNO GIORGIO	20	15	42,00	10	2	89,00	190.331,85	22.396.280,39
585	7270046431	ARSENI VITALE	20	15	42,00	10	2	89,00	192.377,75	22.588.658,14
586	7270064921	SERRA SALVATORE	20	15	42,00	10	2	89,00	195.172,40	22.783.830,54
587	7270069631	NEGRO ALESSANDRO LUIGI	20	15	42,00	10	2	89,00	196.125,90	22.979.956,44
588	7270075364	TAMBORINO FRISARI ANTONIO	20	15	42,00	10	2	89,00	198.722,25	23.178.678,69
589	7270076180	DEL SOLE ANTONIO LUIGI	20	15	42,00	10	2	89,00	218.685,75	23.397.364,44
590	7270073690	ESPOSITO FABIO	20	15	42,00	10	2	89,00	223.149,60	23.620.514,04
591	7270046290	SOCIETA AGRICOLA MACCHIA COVIELLO S.S.	20	15	42,00	10	2	89,00	232.528,45	23.853.042,49
592	7270037943	VILLA CONCA MARCO	20	15	42,00	10	2	89,00	284.590,50	24.137.632,99
593	7270063329	DE MARCO VALERIA	20	20	46,93	0	2	88,93	3.150,00	24.140.782,99
594	7270060986	TUNNO MARIA SILVIA	20	20	46,93	0	2	88,93	4.186,80	24.144.969,79
595	7270040970	MANNI QUINTINO	20	20	46,89	0	2	88,89	19.954,50	24.164.924,29
596	7270039212	TUNDO FEDERICA	20	20	46,87	0	2	88,87	15.366,30	24.180.290,59
597	7270048486	MUZZACHI COSIMA ASSUNTA	20	20	46,85	0	2	88,85	15.469,00	24.195.759,59
598	7270015857	FERSINI ROSARIA RITA	20	20	46,84	0	2	88,84	2.652,50	24.198.412,09
599	7270052223	SPENNATO MANUELA	20	20	46,79	0	2	88,79	4.613,00	24.203.025,09
600	7270051092	DONADEI SALVATORE	20	20	46,76	0	2	88,76	8.218,50	24.211.243,59
601	7270091205	VETERE ESTER	20	20	46,71	0	2	88,71	12.525,00	24.223.768,59
602	7270035913	ROMANO ANTONIO	20	20	46,62	0	2	88,62	23.342,10	24.247.110,69
603	7270051209	MEGA CRISTINA	20	20	47,30	0	2	89,30	13.806,00	24.260.916,69
604	7270061992	NAPOLI ANTONIA	20	20	46,52	0	2	88,52	4.906,05	24.265.822,74
605	7270068773	CASTO FERNANDO SALVATORE	20	20	46,41	0	2	88,41	5.225,00	24.271.047,74
606	7270065001	CASALINO GABRIELLA	20	20	46,40	0	2	88,40	11.478,20	24.282.525,94
607	7270072239	GIRA SEBASTIANO	20	20	46,37	0	2	88,37	4.350,90	24.286.876,84
608	7270062990	CORVAGLIA LUIGI	20	20	46,32	0	2	88,32	8.625,00	24.295.501,84
609	7270089241	GRAVILI DANIELE	20	20	46,11	0	2	88,11	3.867,50	24.299.369,34
610	7270026946	CARABELLI GABRIELLA	20	15	41,09	10	2	88,09	200.520,00	24.499.889,34
611	7270085603	DE MEDIO GIOVANNI	20	20	36,00	10	2	88,00	4.500,00	24.504.389,34
612	7270046985	SCHIRINZI COSIMO PIERINO	20	20	36,00	10	2	88,00	10.766,70	24.515.156,04
613	7270048676	TERREAMARE SOCIETA AGRICOLA	20	20	36,00	10	2	88,00	10.797,30	24.525.953,34
614	7270069953	FRASSANITO SALVATORE	20	20	36,00	10	2	88,00	10.875,00	24.536.828,34
615	7270090454	CAPUTO CARLO	20	20	36,00	10	2	88,00	11.250,00	24.548.078,34
616	7270030047	AGA SOCIETA SEMPLICE AGRICOLA	20	20	36,00	10	2	88,00	19.951,60	24.568.029,94

617	7270047942	CALDERARO SALVATORE	20	20	36,00	10	2	88,00	20.597,25	24.588.627,19
618	7270007722	MATINO COSIMO	20	20	36,00	10	2	88,00	23.284,50	24.611.911,69
619	7270041135	MUSCOGIURI COSIMO	20	20	36,00	10	2	88,00	25.800,00	24.637.711,69
620	7270083954	ROLLO MARIELLA	20	20	36,00	10	2	88,00	26.136,50	24.663.848,19
621	7270001311	PRETE ALESSANDRA	20	20	36,00	10	2	88,00	27.225,00	24.691.073,19
622	7270043222	ROLLI SALVATORE ANDREA	20	20	36,00	10	2	88,00	34.225,00	24.725.298,19
623	7270013035	LA LIAMA SRLS AGRICOLA	20	20	36,00	10	2	88,00	37.312,70	24.762.610,89
624	7270089423	VENTURI ANTONIO	20	20	36,00	10	2	88,00	46.600,00	24.809.210,89
625	7270093466	FILIERI COSIMO	20	20	36,00	10	2	88,00	57.664,70	24.866.875,59
626	7270060887	CASCIONE ANTONIO	20	20	36,00	10	2	88,00	59.259,90	24.926.135,49
627	7270025351	SPAGNOLO STEFANO	20	20	36,00	10	2	88,00	61.221,00	24.987.356,49
628	7270041515	CAGGIA GIUSEPPE	20	20	48,00	0	0	88,00	1.614,60	24.988.971,09
629	7270045144	LECCI GIULIO	20	20	48,00	0	0	88,00	1.713,00	24.990.684,09
630	7270016210	PICCOLO FABIO	20	20	48,00	0	0	88,00	2.850,00	24.993.534,09
631	7270066264	ROSSETTO TOMMASA	20	20	48,00	0	0	88,00	2.943,00	24.996.477,09
632	7270050144	AIELLO LUCIA	20	20	48,00	0	0	88,00	3.090,00	24.999.567,09
633	7270066462	RIZZO LUCA SIMONE ANTONIO	20	20	48,00	0	0	88,00	3.138,00	25.002.705,09
634	7270089076	LEO LUIGI LORENZO	20	20	48,00	0	0	88,00	3.285,00	25.005.990,09
635	7270054401	TOMA LUIGI TOMMASO	20	20	48,00	0	0	88,00	3.303,30	25.009.293,39
636	7270024503	MEZZI ANTONIO	20	20	48,00	0	0	88,00	3.350,75	25.012.644,14
637	7270041325	GABRIELI LUIGINA	20	20	48,00	0	0	88,00	3.413,00	25.016.057,14
638	7270081693	MARGARITO GIUSEPPE	20	20	48,00	0	0	88,00	3.450,00	25.019.507,14
639	7270019081	CALO LOREDANA	20	20	48,00	0	0	88,00	3.712,00	25.023.219,14
640	7270040178	FERSINI ADRIANO	20	20	48,00	0	0	88,00	3.774,60	25.026.993,74
641	7270093243	SERVIZI MODA SALENTO SRLS	20	20	48,00	0	0	88,00	4.146,75	25.031.140,49
642	7270073237	MARSANO NADIA MARIA	20	20	48,00	0	0	88,00	4.168,50	25.035.308,99
643	7270042323	CASTO CARMELO	20	20	48,00	0	0	88,00	4.275,00	25.039.583,99
644	7270073575	VENNERI QUINTINA	20	20	48,00	0	0	88,00	4.523,25	25.044.107,24
645	7270031987	SORGE DOMENICO	20	20	48,00	0	0	88,00	4.656,00	25.048.763,24
646	7270046514	LONGO ANTONELLA	20	20	48,00	0	0	88,00	4.725,00	25.053.488,24
647	7270037851	PLACI LUIGI	20	20	48,00	0	0	88,00	4.725,00	25.058.213,24
648	7270007557	GERBINO MARIA CONCETTA	20	20	48,00	0	0	88,00	4.800,00	25.063.013,24
649	7270085819	PAIANO MARIA	20	20	48,00	0	0	88,00	4.820,25	25.067.833,49
650	7270026649	DE LUCA ROBERTO CARMELO	20	20	48,00	0	0	88,00	5.080,00	25.072.913,49
651	7270025146	PROTOPAPA TOMMASO	20	20	48,00	0	0	88,00	5.143,00	25.078.056,49
652	7270071611	DANESE CINZIA ANNA	20	20	48,00	0	0	88,00	5.159,25	25.083.215,74
653	7270067809	PICCINNO MARILENA	20	20	48,00	0	0	88,00	5.183,25	25.088.398,99

654	7270091718	GARZIA FLAVIA	20	20	48,00	0	0	88,00	5.190,00	25.093.588,99
655	7270086619	RIA VLADIMIRO	20	20	48,00	0	0	88,00	5.211,00	25.098.799,99
656	7270088839	CATALDI LUCIA	20	20	48,00	0	0	88,00	5.352,75	25.104.152,74
657	7270087526	DE NUCCIO ROBERTO	20	20	48,00	0	0	88,00	5.362,90	25.109.515,64
658	7270034429	GALIULO ANGELO	20	20	48,00	0	0	88,00	5.400,00	25.114.915,64
659	7270008597	GRECO ANTONELLA	20	20	48,00	0	0	88,00	5.484,00	25.120.399,64
660	7270071173	SIMONE MARIA ASSUNTA	20	20	48,00	0	0	88,00	5.745,00	25.126.144,64
661	7270044451	BARONE SAVERIO	20	20	48,00	0	0	88,00	5.751,75	25.131.896,39
662	7270037794	STIFANI MATTEO	20	20	48,00	0	0	88,00	5.821,20	25.137.717,59
663	7270018836	CATALDI ROSARIA	20	20	48,00	0	0	88,00	5.895,00	25.143.612,59
664	7270028272	SPINELLI CARLA	20	20	48,00	0	0	88,00	6.150,00	25.149.762,59
665	7270075133	BLANDINI GIOVANNI ANTONIO	20	20	48,00	0	0	88,00	6.150,00	25.155.912,59
666	7270058998	TOMA RUBINA ROSETTA	20	20	48,00	0	0	88,00	6.364,50	25.162.277,09
667	7270009884	BARONE CHIARA	20	20	48,00	0	0	88,00	6.426,30	25.168.703,39
668	7270025138	MASTRIA ADOLFO	20	20	48,00	0	0	88,00	6.507,00	25.175.210,39
669	7270024404	TRIANNI ANNA	20	20	48,00	0	0	88,00	6.841,25	25.182.051,64
670	7270025088	MOLLE ANNA MARIA	20	20	48,00	0	0	88,00	6.940,20	25.188.991,84
671	7270074359	SENAPE DE PACE RAFFAELA	20	20	48,00	0	0	88,00	6.975,00	25.195.966,84
672	7270087492	FELLINE PASQUALE	20	20	48,00	0	0	88,00	7.197,00	25.203.163,84
673	7270042307	MARSANO GIOVANNA TOMMASA	20	20	48,00	0	0	88,00	7.290,00	25.210.453,84
674	7270007284	TORSELLO MARIA TERESA	20	20	48,00	0	0	88,00	7.359,00	25.217.812,84
675	7270067858	MANNI EMANUELE	20	20	48,00	0	0	88,00	7.425,00	25.225.237,84
676	7270018752	COSTANTINI ANNA CRISTINA	20	20	48,00	0	0	88,00	7.561,75	25.232.799,59
677	7270020618	NEGRO AMBROGIA	20	20	48,00	0	0	88,00	7.635,00	25.240.434,59
678	7270087435	RUSSO LUIGI	20	20	48,00	0	0	88,00	7.780,00	25.248.214,59
679	7270025401	PICCIOLO MARIA CARMELA	20	20	48,00	0	0	88,00	8.002,80	25.256.217,39
680	7270059616	SANTANTONIO ENZO	20	20	48,00	0	0	88,00	8.558,50	25.264.775,89
681	7270051258	ERROI LUCIA	20	20	46,00	0	2	88,00	8.725,00	25.273.500,89
682	7270039097	CARRATTA COSIMO	20	20	48,00	0	0	88,00	9.061,25	25.282.562,14
683	7270058147	PLACI GIUSEPPE TOMMASO	20	20	48,00	0	0	88,00	9.075,00	25.291.637,14
684	7270085876	DURANTE ANNA	20	20	48,00	0	0	88,00	9.300,00	25.300.937,14
685	7270042737	FIORENZA GRAZIA	20	20	48,00	0	0	88,00	10.538,10	25.311.475,24
686	7270029841	LEO SALVATORE	20	20	48,00	0	0	88,00	11.057,80	25.322.533,04
687	7270012961	TROVE CARMINE FRANCO	20	20	48,00	0	0	88,00	11.358,00	25.333.891,04
688	7270026821	PAIANO ALBERTO	20	20	48,00	0	0	88,00	11.516,90	25.345.407,94
689	7270002970	GALATI FREDIANO	20	20	48,00	0	0	88,00	12.030,00	25.357.437,94
690	7270034148	PRIMICERI GIORGIA	20	20	48,00	0	0	88,00	12.054,15	25.369.492,09

691	7270034155	GRASSO GIUSEPPE	20	20	48,00	0	0	88,00	12.225,00	25.381.717,09
692	7270007268	TORSELLO GIUSEPPE	20	20	48,00	0	0	88,00	12.236,25	25.393.953,34
693	7270026912	TUNDO MAURIZIO	20	20	48,00	0	0	88,00	12.535,25	25.406.488,59
694	7270042778	FIORENZA ANNA RITA	20	20	48,00	0	0	88,00	12.536,25	25.419.024,84
695	7270036002	MANNI ANTONIO	20	20	48,00	0	0	88,00	13.380,45	25.432.405,29
696	7270010353	MANCINO ANNA	20	20	48,00	0	0	88,00	13.666,50	25.446.071,79
697	7270019206	DE SIMONE MICHELE	20	20	48,00	0	0	88,00	13.875,00	25.459.946,79
698	7270042695	ROMANO ELIO	20	20	48,00	0	0	88,00	14.196,00	25.474.142,79
699	7270029940	MIGGIANO GIOVANNI VITO	20	20	48,00	0	0	88,00	15.000,00	25.489.142,79
700	7270012763	TROVE ANNA RITA	20	20	48,00	0	0	88,00	15.545,50	25.504.688,29
701	7270061463	MERICO ROCCO	20	20	48,00	0	0	88,00	16.326,60	25.521.014,89
702	7270009322	GRECO MARIA ROSARIA	20	20	48,00	0	0	88,00	17.212,75	25.538.227,64
703	7270073633	MAIR S.A.S. DI LUPO MARIA & C.	20	20	48,00	0	0	88,00	17.746,50	25.555.974,14
704	7270087260	SALOMONE PIERPAOLA	20	20	48,00	0	0	88,00	18.187,15	25.574.161,29
705	7270016004	CAGGIULA MARIA ROSARIA	20	20	48,00	0	0	88,00	18.447,00	25.592.608,29
706	7270025427	ROMANO GIOVANNI	20	20	48,00	0	0	88,00	18.654,00	25.611.262,29
707	7270025526	ROMANO FRANCESCO	20	20	48,00	0	0	88,00	25.980,90	25.637.243,19
708	7270085447	DE ROSA MARIO	20	20	48,00	0	0	88,00	26.960,40	25.664.203,59
709	7270013175	BARONE GIAMPIERO	20	20	48,00	0	0	88,00	38.212,50	25.702.416,09
710	7270086759	CORNACCHIA MARIO	20	20	45,99	0	2	87,99	6.426,00	25.708.842,09
711	7270005882	URSINO ANNA	20	20	35,98	10	2	87,98	111.555,65	25.820.397,74
712	7270035970	ROMANO ANNA RITA	20	20	45,90	0	2	87,90	6.610,05	25.827.007,79
713	7270073989	PALESE EUGENIO	20	20	45,90	0	2	87,90	10.902,50	25.837.910,29
714	7270035814	ROMANO QUINTINO	20	20	45,89	0	2	87,89	6.624,40	25.844.534,69
715	7270010429	GUIDO LUCIA	20	20	47,85	0	0	87,85	11.325,00	25.855.859,69
716	7270066009	SECLI MARIA CONCETTA	20	20	47,84	0	0	87,84	1.620,00	25.857.479,69
717	7270016483	ANGELE PAOLA ANNA	20	20	47,79	0	0	87,79	5.100,00	25.862.579,69
718	7270024701	SPECCHIARELLI LUCIA	20	12	43,74	10	2	87,74	173.558,70	26.036.138,39
719	7270019354	BELLISARIO ADDOLORATA	20	20	47,72	0	0	87,72	12.825,00	26.048.963,39
720	7270020568	GRECO ALFREDO	20	20	47,69	0	0	87,69	7.950,00	26.056.913,39
721	7270064046	GIANFREDA QUINTINO	15	15	45,65	10	2	87,65	113.657,25	26.170.570,64
722	7270080166	VISINI ANNATONIA	20	20	47,59	0	0	87,59	6.319,84	26.176.890,48
723	7270053874	TRIANNI MARIA TERESA	20	20	45,59	0	2	87,59	12.625,75	26.189.516,23
724	7270075968	CAZZELLA VINCENZO GIULIO	20	20	47,44	0	0	87,44	29.377,40	26.218.893,63
725	7270067924	SOCIETA AGRICOLA A.G.R.O. DI TARANTINI MARIA GIOVANNA E RUSSO GIUSEPPE S.S.	20	15	40,38	10	2	87,38	192.038,30	26.410.931,93

726	7270089530	DE GABRIELI FERNANDA	20	20	47,31	0	0	87,31	4.494,90	26.415.426,83
727	7270079028	DE LORENZIS FRANCESCO ROSARIO	20	20	45,31	0	2	87,31	17.897,75	26.433.324,58
728	7270063030	DE SIENA CELINA	20	20	47,25	0	0	87,25	1.729,00	26.435.053,58
729	7270069003	MANGIA MARIA ASSUNTA	20	20	47,21	0	0	87,21	17.814,00	26.452.867,58
730	7270085462	VILEI FRANCESCO	20	17	38,20	10	2	87,20	38.556,60	26.491.424,18
731	7270085827	MAURO GIUSEPPE	20	20	45,14	0	2	87,14	5.567,00	26.496.991,18
732	7270032159	SERIO GIUSEPPA	15	20	40,11	10	2	87,11	24.070,95	26.521.062,13
733	7270076198	TOTARO VINCENZO	20	15	40,07	10	2	87,07	76.418,25	26.597.480,38
734	7270068534	FERRARESE EMANUELE	20	20	47,07	0	0	87,07	5.975,95	26.603.456,33
735	7270014074	ZIZZARI GIOVANNI	20	20	45,05	0	2	87,05	7.304,25	26.610.760,58
736	7270026581	CULIERSI GRAZIA	15	20	42,00	10	0	87,00	5.987,50	26.616.748,08
737	7270092385	DE MATTEIS DIEGO	15	20	42,00	10	0	87,00	7.103,40	26.623.851,48
738	7270069060	GRECO SALVATORE PANTALEO	15	20	42,00	10	0	87,00	15.658,50	26.639.509,98
739	7270066785	AZIENDA AGRICOLA DI EREDI BENEGIAMO LUCIO S.S.	20	15	42,00	10	0	87,00	18.323,50	26.657.833,48
740	7270093995	STELLA LUIGI	15	20	42,00	10	0	87,00	21.409,35	26.679.242,83
741	7270052207	COSI MATTEO	15	20	42,00	10	0	87,00	23.247,20	26.702.490,03
742	7270029437	PALESE CARLO GIACOMO	20	15	42,00	10	0	87,00	23.250,00	26.725.740,03
743	7270024412	SOCIETA AGRICOLA TORRE PINTA S.R.L.	15	20	42,00	10	0	87,00	23.999,75	26.749.739,78
744	7260010538	RIA DONATO ANTONIO	15	20	42,00	10	0	87,00	24.698,20	26.774.437,98
745	7270049724	ACCOGLI EMANUELA	20	15	42,00	10	0	87,00	25.566,50	26.800.004,48
746	7270030146	SOCIETA AGRICOLA PETRULLO DEI F.LLI MANCA SS	15	20	42,00	10	0	87,00	27.069,75	26.827.074,23
747	7270036861	PISCOPO MARCO	15	20	42,00	10	0	87,00	35.518,50	26.862.592,73
748	7270072981	GIANNELLI LUIGI EUGENIO	20	15	42,00	10	0	87,00	58.133,35	26.920.726,08
749	7270013415	MELORIO GABRIELE	20	15	42,00	10	0	87,00	67.000,00	26.987.726,08
750	7270045375	PASSASEO FRANCESCO	20	15	42,00	10	0	87,00	78.918,00	27.066.644,08
751	7270056091	PALANO CARMINE	20	15	42,00	10	0	87,00	117.020,65	27.183.664,73
752	7270049815	SOLUZIONI TURISTICHE S.R.L. (IN SIGLA SOTUR S.R.L.)	20	17	48,00	0	2	87,00	14.632,50	27.198.297,23
753	7270027324	NOVELLI ANTONIO	20	17	48,00	0	2	87,00	30.376,95	27.228.674,18
754	7270046001	STAJANO ALESSANDRO	20	17	48,00	0	2	87,00	79.100,00	27.307.774,18
755	7270062057	BRAJ GIUSEPPA	20	20	44,88	0	2	86,88	5.819,25	27.313.593,43
756	7270065027	RIA DAMIANO	20	20	46,85	0	0	86,85	1.354,50	27.314.947,93
757	7270067767	MANGIA ANGELA	20	20	46,85	0	0	86,85	5.673,75	27.320.621,68
758	7270049427	MIGLIETTA GIOVANNI	20	15	39,81	10	2	86,81	155.762,45	27.476.384,13
759	7270028108	MORELLI LEONARDA	20	17	37,76	10	2	86,76	25.505,25	27.501.889,38

760	7270091221	LOMBARDO SANDRA	20	20	44,75	0	2	86,75	7.193,25	27.509.082,63
761	7270082592	CAPUTO MARIA RITA	20	20	44,72	0	2	86,72	4.950,00	27.514.032,63
762	7270025740	VERSIENTI SILVANA	20	15	41,69	10	0	86,69	199.932,25	27.713.964,88
763	7270045151	TUNNO SILVANA	20	20	46,56	0	0	86,56	7.575,00	27.721.539,88
764	7270019412	LONGO GRAZIO	20	20	46,51	0	0	86,51	5.925,00	27.727.464,88
765	7270016160	MINERVA LUCIA GIUSEPPA	20	17	37,47	10	2	86,47	37.767,70	27.765.232,58
766	7270079044	STAMERRA MARIA FIUMANA	20	20	44,46	0	2	86,46	6.409,50	27.771.642,08
767	7270074441	PAGLIALONGA GRAZIA	20	20	46,43	0	0	86,43	15.037,00	27.786.679,08
768	7270022945	MAURO MARTINO	20	20	44,40	0	2	86,40	26.693,25	27.813.372,33
769	7270086502	SPINOSA MARCO	20	20	34,37	10	2	86,37	50.869,65	27.864.241,98
770	7270043354	TRIANNI GIOVANNI	20	20	44,36	0	2	86,36	7.402,64	27.871.644,62
771	7270066207	SINDACO SALVATORE	20	20	46,34	0	0	86,34	9.948,50	27.881.593,12
772	7270090249	GEUSA FRANCO	20	20	44,33	0	2	86,33	7.200,00	27.888.793,12
773	7270013399	PRIMICERI COSIMO	20	12	42,16	10	2	86,16	185.557,50	28.074.350,62
774	7270044931	COSTA SANDRA LUCIA	20	20	44,12	0	2	86,12	6.714,00	28.081.064,62
775	7270040459	COSTA SALVATORE	20	20	44,12	0	2	86,12	10.711,30	28.091.775,92
776	7270066942	PEZZUTO FRANCESCO	20	15	39,09	10	2	86,09	84.168,75	28.175.944,67
777	7270031607	PALUMBO GIULIO	20	20	44,07	0	2	86,07	6.448,50	28.182.393,17
778	7260003681	POLO MARIA	20	20	44,04	0	2	86,04	8.917,50	28.191.310,67
779	7270059822	GIANNOTTA ANNA LAURA	15	17	42,00	10	2	86,00	4.032,60	28.195.343,27
780	7270048254	PICCINNI COSIMA TERESA	20	12	42,00	10	2	86,00	8.475,00	28.203.818,27
781	7270057040	NOCCO CRISTIAN	15	17	42,00	10	2	86,00	14.871,75	28.218.690,02
782	7270014389	CARLA PIERINO	15	17	42,00	10	2	86,00	16.500,00	28.235.190,02
783	7270044717	FALCO DOMENICO	15	17	42,00	10	2	86,00	26.087,50	28.261.277,52
784	7270006054	SCIOLTI GAETANO	15	17	42,00	10	2	86,00	24.000,00	28.285.277,52
785	7270063071	NESTOLA GIANLUCA MASSIMILIANO	20	20	36,00	10	0	86,00	24.150,00	28.309.427,52
786	7270049302	RIZZO LUIGI	15	17	42,00	10	2	86,00	39.619,50	28.349.047,02
787	7270041275	SCHIRINZI FABIO	20	20	36,00	10	0	86,00	41.794,50	28.390.841,52
788	7270000941	CALOGIURI DAMIANA ANTONELLA	20	12	42,00	10	2	86,00	52.132,50	28.442.974,02
789	7270011708	COLLUTO ANNA MARIA	15	17	42,00	10	2	86,00	53.273,55	28.496.247,57
790	7270076552	ZEZZA SALVATORE	15	17	42,00	10	2	86,00	56.638,50	28.552.886,07
791	7270016053	COLAZZO EUGENIO	15	17	42,00	10	2	86,00	56.715,50	28.609.601,57
792	7270038271	DE GIORGI BIAGIO	15	17	42,00	10	2	86,00	60.047,10	28.669.648,67
793	7270070498	ZOLLINO MARIA TERESA	15	17	42,00	10	2	86,00	61.805,70	28.731.454,37
794	7270077980	PANZERA ROCCO	15	17	42,00	10	2	86,00	78.250,05	28.809.704,42
795	7270082618	D ALBA LUCIA	15	17	42,00	10	2	86,00	83.544,45	28.893.248,87
796	7270038867	ROSATO MARIA ROSARIA	15	17	42,00	10	2	86,00	88.080,00	28.981.328,87

797	7270012128	GIAQUINTO MATTEO	15	17	42,00	10	2	86,00	90.830,45	29.072.159,32
798	7270045516	VISCONTI ABRAMO	20	12	42,00	10	2	86,00	95.341,00	29.167.500,32
799	7270006419	GRAZIUSO VINCENZA	20	12	42,00	10	2	86,00	107.685,90	29.275.186,22
800	7270011468	LEO FRANCESCO	20	12	42,00	10	2	86,00	112.473,00	29.387.659,22
801	7270084051	GUGLIELMO FRANCESCO	20	12	42,00	10	2	86,00	112.898,50	29.500.557,72
802	7260011361	AGRICOLA SAN GIOVANNI S.R.L. SOCIETA AGRICOLA	15	17	42,00	10	2	86,00	115.222,50	29.615.780,22
803	7270071827	ARDITI VITANTONIO MARIA GIOVANNI	20	12	42,00	10	2	86,00	139.009,00	29.754.789,22
804	7270060085	AGROSI GIUSEPPE	20	12	42,00	10	2	86,00	146.756,75	29.901.545,97
805	7270071223	PASCALI ANTONIO	20	12	42,00	10	2	86,00	147.425,00	30.048.970,97
806	7270084283	GRECO MARISA	20	12	42,00	10	2	86,00	151.324,60	30.200.295,57
807	7270023950	AZ.AGR.PIETRO MAZZARELLA DI SALVATORE E DARIO MAZZARELLA S.S.	20	12	42,00	10	2	86,00	151.997,95	30.352.293,52
808	7270061752	VERGARI MARIA	20	12	42,00	10	2	86,00	155.164,50	30.507.458,02
809	7270064350	DE PASCALIS CANDIDO GIUSEPPINA	20	12	42,00	10	2	86,00	157.808,25	30.665.266,27
810	7270000420	BUSTO PASQUALE	20	12	42,00	10	2	86,00	158.723,40	30.823.989,67
811	7270014314	CITO DOMENICO	20	12	42,00	10	2	86,00	161.995,85	30.985.985,52
812	7270077311	NEGRO VALIANI GIANVITO	20	12	42,00	10	2	86,00	167.290,45	31.153.275,97
813	7270016384	DE PASCALIS MARIA GABRIELLA	20	12	42,00	10	2	86,00	173.664,30	31.326.940,27
814	7270059327	PASCALI FEDERICA	20	12	42,00	10	2	86,00	173.817,20	31.500.757,47
815	7270065225	DE PASCALIS MARIA ANTONIETTA	20	12	42,00	10	2	86,00	175.410,00	31.676.167,47
816	7270075356	WINSPEARE FRANCESCO	20	12	42,00	10	2	86,00	190.213,65	31.866.381,12
817	7270083699	MONTEVERGINE SOCIETA SEMPLICE AGRICOLA	20	12	42,00	10	2	86,00	198.052,00	32.064.433,12
818	7270076172	DEL SOLE ALESSANDRA	20	12	42,00	10	2	86,00	198.771,05	32.263.204,17
819	7270061372	VERGARI MASSIMO	20	12	42,00	10	2	86,00	200.553,00	32.463.757,17
820	7270061521	CESARE VERGARI S.R.L. - SOCIETA AGRICOLA	20	12	42,00	10	2	86,00	205.524,00	32.669.281,17
821	7270083194	SOCIETA SEMPLICE AZIENDA AGRICOLA LUBELLI CLEMENTINA ED EREDI LUBELLI PAOLA	20	12	42,00	10	2	86,00	205.588,50	32.874.869,67
822	7270071637	BOSCHETTO S.R.L. AGRICOLA	20	12	42,00	10	2	86,00	207.300,00	33.082.169,67
823	7270078020	PALMA MODONI ANTONIO E ACHILLE S.D.F.	20	12	42,00	10	2	86,00	213.111,00	33.295.280,67
824	7270057628	TOMMASI PIERANGELO	20	12	42,00	10	2	86,00	230.086,85	33.525.367,52
825	7270058329	LA PAGGHIARA SOCIETA AGRICOLA S.S.	20	12	42,00	10	2	86,00	235.571,90	33.760.939,42
826	7270077030	TREMOLIZZO ANTONIO	20	12	42,00	10	2	86,00	269.660,00	34.030.599,42

827	7270080851	RESTA MONICA	20	20	44,00	0	2	86,00	9.661,50	34.040.260,92
828	7270058485	MICCOLI SERAFINO	20	20	43,99	0	2	85,99	15.980,40	34.056.241,32
829	7270061612	SCARDIA LORENZO	20	17	36,90	10	2	85,90	22.209,00	34.078.450,32
830	7270075596	MARZANO ANGELO	20	20	45,90	0	0	85,90	10.039,80	34.088.490,12
831	7270027720	VETRUGNO ANGELA	20	12	41,86	10	2	85,86	56.106,15	34.144.596,27
832	7270043370	BRAY LAURA ANNA	20	20	43,86	0	2	85,86	8.700,00	34.153.296,27
833	7270069854	CICCARDI ELISA	20	20	43,85	0	2	85,85	17.044,20	34.170.340,47
834	7270082915	GIANNUZZI ELIO	20	20	45,84	0	0	85,84	3.176,25	34.173.516,72
835	7270007375	RIA PAGLIALONGA ROSA LINA	20	20	45,79	0	0	85,79	8.850,00	34.182.366,72
836	7270081354	PALAMA LUIGI	20	20	45,77	0	0	85,77	7.125,00	34.189.491,72
837	7270047462	DE MATTEIS ANTONIO	20	20	45,76	0	0	85,76	2.883,00	34.192.374,72
838	7270038206	D AQUINO MARCO ANGELO	20	20	45,72	0	0	85,72	38.752,50	34.231.127,22
839	7270068450	TRAMACERE BENITO	20	20	45,69	0	0	85,69	9.742,50	34.240.869,72
840	7270062925	VERARDI FERNANDO	20	20	43,67	0	2	85,67	6.796,30	34.247.666,02
841	7270041994	CASTO VIRGILIO	20	20	43,64	0	2	85,64	8.475,00	34.256.141,02
842	7270004455	DONNO GIUSEPPA	15	17	41,61	10	2	85,61	44.466,75	34.300.607,77
843	7270028074	PEZZUTO VINCENZO COSIMO	20	20	43,58	0	2	85,58	18.345,00	34.318.952,77
844	7270025161	BARONE LUIGI	20	20	43,57	0	2	85,57	6.649,50	34.325.602,27
845	7270031417	MELE COSIMA	20	20	43,56	0	2	85,56	8.965,50	34.334.567,77
846	7270007862	CASTRIOTA SALVATORE	20	17	46,55	0	2	85,55	52.836,75	34.387.404,52
847	7270040418	QUINTANA RITA	20	20	43,51	0	2	85,51	7.243,35	34.394.647,87
848	7270007243	ANTONACI SILVIA	20	20	45,51	0	0	85,51	11.879,70	34.406.527,57
849	7270084960	GUERRIERI SALVATORE	15	20	40,50	10	0	85,50	7.875,00	34.414.402,57
850	7270043107	ZACCARIA MARIA LUIGIA	20	20	43,49	0	2	85,49	8.440,75	34.422.843,32
851	7270027159	PRIMICERI GIORGIO	20	17	46,49	0	2	85,49	78.312,00	34.501.155,32
852	7270091585	CASTO MARIELLA	20	20	43,42	0	2	85,42	4.920,00	34.506.075,32
853	7270074219	FILIERI MARIA GRAZIA	20	20	45,35	0	0	85,35	6.597,40	34.512.672,72
854	7270030542	PASANISI ORONZO	20	20	45,33	0	0	85,33	7.395,00	34.520.067,72
855	7270062099	CONTE ADDOLORATA	20	20	43,29	0	2	85,29	14.248,50	34.534.316,22
856	7270077964	MARSANO CARMELA	20	20	45,27	0	0	85,27	8.104,00	34.542.420,22
857	7270063519	TARANTINO SIMONE GABRIELE TIZIANO	20	17	36,23	10	2	85,23	43.957,00	34.586.377,22
858	7270031854	MARRA GIUSEPPE	20	20	45,20	0	0	85,20	20.185,50	34.606.562,72
859	7270063717	RIA UGO	20	20	43,19	0	2	85,19	12.280,50	34.618.843,22
860	7270074409	MARZANO GIUSEPPE	20	20	45,15	0	0	85,15	13.964,25	34.632.807,47
861	7270038339	COLAZZO PATRIZIO	20	20	45,12	0	0	85,12	6.889,20	34.639.696,67
862	7270031706	MONGIO SALVATORE	20	17	36,11	10	2	85,11	179.040,50	34.818.737,17
863	7270059152	PALESE SETTIMIO	20	20	45,11	0	0	85,11	5.644,75	34.824.381,92

864	7270040384	SPEDICATO PIETRO	15	17	41,10	10	2	85,10	23.135,00	34.847.516,92
865	7270064277	DE NUZZO DONATO	20	20	43,06	0	2	85,06	48.595,50	34.896.112,42
866	7270004141	TORSELLO LAURA	20	20	43,04	0	2	85,04	29.101,25	34.925.213,67
867	7270022390	PANTALEO ANNA GRAZIA	20	20	43,02	0	2	85,02	9.312,00	34.934.525,67
868	7270052850	BETTANI ANGELO	20	17	36,00	10	2	85,00	11.810,10	34.946.335,77
869	7270003382	IMPERIALE GIAN PIERO	20	17	36,00	10	2	85,00	15.600,00	34.961.935,77
870	7270052108	MANGIA GIOVANNI	20	17	36,00	10	2	85,00	26.436,00	34.988.371,77
871	7270033959	ARCATI CRISTIAN	20	17	36,00	10	2	85,00	53.291,50	35.041.663,27
872	7270067585	CASALUCE GIULIA	20	17	36,00	10	2	85,00	55.526,25	35.097.189,52
873	7270034619	RIZZO ANTONIO	20	17	36,00	10	2	85,00	59.916,30	35.157.105,82
874	7270047710	PAGLIALUNGA ROCCO	20	17	36,00	10	2	85,00	66.332,80	35.223.438,62
875	7270091387	AZIENDA AGRICOLA VENTURI S.N.C DI GIUSEPPE & ANTONIO VENTURI	20	17	36,00	10	2	85,00	68.250,00	35.291.688,62
876	7270045508	SAPONARO COSIMO	20	17	36,00	10	2	85,00	78.447,45	35.370.136,07
877	7270034577	MARTINA COSIMA	20	17	36,00	10	2	85,00	81.177,10	35.451.313,17
878	7270083012	CAPUTO SALVATORE	20	17	36,00	10	2	85,00	86.028,00	35.537.341,17
879	7270055671	SOCIETA AGRICOLA IGEA S.R.L.	20	17	36,00	10	2	85,00	89.489,00	35.626.830,17
880	7270034585	FRISENDA SAMUEL	20	17	36,00	10	2	85,00	131.562,00	35.758.392,17
881	7270069938	PISANELLO CLAUDIO	15	20	48,00	0	2	85,00	2.568,00	35.760.960,17
882	7270030310	ANGELE GIUSEPPE ANTONIO	15	20	48,00	0	2	85,00	2.729,25	35.763.689,42
883	7270086197	SCARLINO CESARIO	15	20	48,00	0	2	85,00	4.196,00	35.767.885,42
884	7270035269	MALORGIO BIAGIO ANDREA	15	20	48,00	0	2	85,00	5.680,00	35.773.565,42
885	7270061406	VETROMILE SEBASTIANO	15	20	48,00	0	2	85,00	5.940,00	35.779.505,42
886	7270057123	GRECO ADA	15	20	48,00	0	2	85,00	6.221,10	35.785.726,52
887	7270058030	D APRILE GUIDO	15	20	48,00	0	2	85,00	6.498,25	35.792.224,77
888	7270018448	MOSTICCHIO GABRIELE	15	20	48,00	0	2	85,00	6.711,00	35.798.935,77
889	7270047157	MILONE ALESSANDRA	15	20	48,00	0	2	85,00	6.834,95	35.805.770,72
890	7270071793	MARITATO COSIMO	15	20	48,00	0	2	85,00	6.897,00	35.812.667,72
891	7270061836	REO FRANCA	15	20	48,00	0	2	85,00	6.984,45	35.819.652,17
892	7270072817	FATTIZZO ROSANNA	15	20	48,00	0	2	85,00	7.509,60	35.827.161,77
893	7270065175	SERPICO ANTONELLA	15	20	48,00	0	2	85,00	7.950,00	35.835.111,77
894	7270049401	CATALDI MARIA	15	20	48,00	0	2	85,00	8.050,50	35.843.162,27
895	7270020451	GNONI GABRIELE VINCENZO	15	20	48,00	0	2	85,00	8.253,90	35.851.416,17
896	7270073708	TUNDO CONCETTA	15	20	48,00	0	2	85,00	8.426,16	35.859.842,33
897	7270068682	LEO LUCIA	15	20	48,00	0	2	85,00	8.454,75	35.868.297,08
898	7270049526	GIAFFREDA ROLANDO	15	20	48,00	0	2	85,00	8.477,85	35.876.774,93
899	7270067239	PANTALEO DANIELE ANTONIO	15	20	48,00	0	2	85,00	8.985,00	35.885.759,93

900	7270046589	LANZA MARIA GRAZIA	15	20	48,00	0	2	85,00	9.246,05	35.895.005,98
901	7270020642	LOVAGNINI NICOLA	15	20	48,00	0	2	85,00	9.384,25	35.904.390,23
902	7270090439	MARRA ALESSANDRO	15	20	48,00	0	2	85,00	10.000,95	35.914.391,18
903	7270051050	SCARPA STEFANO	15	20	48,00	0	2	85,00	10.236,00	35.924.627,18
904	7270049997	COSTA ROSA	20	15	48,00	0	2	85,00	12.477,75	35.937.104,93
905	7270031565	STEFANELLI ANTONIO LUIGI	15	20	48,00	0	2	85,00	15.108,70	35.952.213,63
906	7270053387	RIA VINCENZO	15	20	48,00	0	2	85,00	24.062,00	35.976.275,63
907	7270032712	ROTINO ELISABETTA MARIA	15	20	48,00	0	2	85,00	27.190,75	36.003.466,38
908	7270034262	MUSCETRA MARIA VITA	20	17	48,00	0	0	85,00	65.143,50	36.068.609,88
909	7270041127	SENAPE DE PACE BENIAMINO	20	15	48,00	0	2	85,00	133.549,40	36.202.159,28
910	7270058881	FEDERICO MAURO MARIA LUIGI	15	20	47,97	0	2	84,97	20.169,50	36.222.328,78
911	7270070175	GABRIELI GIOVANNA	20	20	42,90	0	2	84,90	4.700,00	36.227.028,78
912	7270061497	MENGOLI LUISA	20	20	42,90	0	2	84,90	9.698,00	36.236.726,78
913	7270074037	PATELLA CONCETTA	20	20	44,89	0	0	84,89	5.185,00	36.241.911,78
914	7270071736	SECLI RITA	20	20	42,85	0	2	84,85	9.750,75	36.251.662,53
915	7270027886	MOSCARA MARIA TERESA	20	20	42,78	0	2	84,78	6.203,50	36.257.866,03
916	7270062735	BONETTI FLAVIA	20	20	32,75	10	2	84,75	34.020,00	36.291.886,03
917	7270073922	CITTO SALVATORE COSIMO	20	20	42,75	0	2	84,75	36.493,50	36.328.379,53
918	7270068351	ERROI SEBASTIANO	20	20	42,72	0	2	84,72	16.380,00	36.344.759,53
919	7270049468	PALADINI DONATA	20	20	44,72	0	0	84,72	18.558,30	36.363.317,83
920	7270087906	DE VITIS ANNA CADIA	20	20	42,69	0	2	84,69	16.137,00	36.379.454,83
921	7270093292	PALMA VITO	15	12	45,59	10	2	84,59	95.266,40	36.474.721,23
922	7270083566	MALERBA MONIA	20	20	44,56	0	0	84,56	32.753,20	36.507.474,43
923	7270045177	RICCHELLO ANTONIO	20	20	42,51	0	2	84,51	4.398,75	36.511.873,18
924	7270066793	ERROI LUCIANO	10	20	42,50	10	2	84,50	2.707,50	36.514.580,68
925	7270047066	REHO BRUNA	20	20	44,49	0	0	84,49	3.400,00	36.517.980,68
926	7270071660	COTI GIACOMO	20	20	42,44	0	2	84,44	4.125,00	36.522.105,68
927	7270070118	ADAMO MASSIMO	15	17	42,43	10	0	84,43	94.409,00	36.616.514,68
928	7270064731	LIGORI LETIZIA	20	20	42,38	0	2	84,38	31.286,90	36.647.801,58
929	7270058592	DE FILIPPIS GIUSEPPE	20	15	37,35	10	2	84,35	49.503,10	36.697.304,68
930	7270062255	ERRICO CHIARA	20	20	42,34	0	2	84,34	50.326,40	36.747.631,08
931	7270007318	MELELEO CLAUDIO	20	20	44,32	0	0	84,32	6.916,80	36.754.547,88
932	7270039303	MARIANO ARTURO	20	20	44,32	0	0	84,32	22.482,00	36.777.029,88
933	7270053015	VALENTE ANTONELLA	20	20	42,26	0	2	84,26	27.242,25	36.804.272,13
934	7270042547	RIA CARMELA	15	20	47,25	0	2	84,25	26.522,75	36.830.794,88
935	7270058303	MARRA ANGELA	20	20	42,24	0	2	84,24	21.122,00	36.851.916,88
936	7270067973	MARINO MASSIMO	20	20	44,22	0	0	84,22	5.691,25	36.857.608,13

937	7270031979	SINDACO VINCENZO	20	20	44,22	0	0	84,22	10.989,70	36.868.597,83
938	7270004760	RIZZELLO ROBERTO	20	20	42,19	0	2	84,19	15.357,25	36.883.955,08
939	7270043156	RIZZO MASSIMO	20	20	42,18	0	2	84,18	32.584,50	36.916.539,58
940	7270008696	PISCOPO RITA	20	20	44,17	0	0	84,17	10.700,00	36.927.239,58
941	7270020014	CARLUCCIO SALVATORE	15	20	47,16	0	2	84,16	4.345,50	36.931.585,08
942	7270014819	BLASI GIUSEPPE	20	15	37,14	10	2	84,14	54.099,10	36.985.684,18
943	7270077675	VERGARI SALVATORE	20	15	37,12	10	2	84,12	210.000,00	37.195.684,18
944	7270087054	ZECCA ANDREA	20	20	42,12	0	2	84,12	19.058,00	37.214.742,18
945	7270067478	POCI MARIA ROSARIA	20	20	32,09	10	2	84,09	45.058,40	37.259.800,58
946	7270077758	STAMERRA LAURA	20	20	44,09	0	0	84,09	16.824,80	37.276.625,38
947	7270064616	RESTA ORONZO MARIO	15	20	47,08	0	2	84,08	10.854,80	37.287.480,18
948	7270093599	MANCARELLA MARIA ANTONIETTA	20	20	44,06	0	0	84,06	3.411,00	37.290.891,18
949	7270066157	SIMONE VINCENZO	20	20	44,03	0	0	84,03	4.500,00	37.295.391,18
950	7270003846	D OSTUNI VITTORIO	10	20	42,00	10	2	84,00	4.480,00	37.299.871,18
951	7270030831	SCHIFANO CARMELITA	10	20	42,00	10	2	84,00	7.665,00	37.307.536,18
952	7270017762	PEPE MARIANGELA VANESSA	15	15	42,00	10	2	84,00	9.920,00	37.317.456,18
953	7270034551	CAZZATO SAVERIO	10	20	42,00	10	2	84,00	10.425,00	37.327.881,18
954	7270076446	MUCI LUCIA	15	15	42,00	10	2	84,00	11.367,30	37.339.248,48
955	7270075109	LOCOROTONDO ALESSANDRA MARIA	10	20	42,00	10	2	84,00	15.896,70	37.355.145,18
956	7270002053	SPAGNOLO LUIGI	10	20	42,00	10	2	84,00	18.917,80	37.374.062,98
957	7270009215	SANTORO ANTONIO	10	20	42,00	10	2	84,00	18.945,60	37.393.008,58
958	7270039378	LEANZA LORENZO	10	20	42,00	10	2	84,00	19.792,25	37.412.800,83
959	7270073401	AZIENDA AGRITURISTICA LA CONTESSA DEI F.LLI GIANNACCARI MARCO E CELESTE SOCIETA SEMPLICE AGRICOLA	15	15	42,00	10	2	84,00	38.275,50	37.451.076,33
960	7270010007	GRECO GIUSEPPE LUIGI	15	15	42,00	10	2	84,00	43.926,60	37.495.002,93
961	7270017952	TECCI GIUSEPPE	10	20	42,00	10	2	84,00	40.844,10	37.535.847,03
962	7260004960	D ALBA ARIANNA	15	15	42,00	10	2	84,00	48.672,60	37.584.519,63
963	7270049328	PASCALI PAOLO	15	15	42,00	10	2	84,00	53.175,00	37.637.694,63
964	7270062313	LINCIANO PIETRO	15	15	42,00	10	2	84,00	57.359,25	37.695.053,88
965	7270015907	CURSANO GIANFRANCO	15	17	42,00	10	0	84,00	58.436,80	37.753.490,68
966	7270085454	NESTOLA LUIGI SALVATORE	15	15	42,00	10	2	84,00	70.959,15	37.824.449,83
967	7270024321	ZACHEO AGOSTINO	15	15	42,00	10	2	84,00	75.220,05	37.899.669,88
968	7270027795	GIANNUZZI IPPAZIO	15	15	42,00	10	2	84,00	80.048,35	37.979.718,23
969	7270064152	COLOSSO MASSIMO	15	15	42,00	10	2	84,00	89.261,25	38.068.979,48
970	7270019495	CARPARELLI COSTANTINO	15	15	42,00	10	2	84,00	98.742,75	38.167.722,23
971	7270039568	COSI TOMMASO ANTONIO	15	15	42,00	10	2	84,00	149.693,90	38.317.416,13

972	7270051829	AZ. AGRICOLA LU PANARU SOCIETA AGRICOLA GIOVANILE A.R.L.	15	15	42,00	10	2	84,00	150.049,75	38.467.465,88
973	7270024016	GABRIELI GIUSEPPE	20	12	42,00	10	0	84,00	157.974,15	38.625.440,03
974	7270016566	DE DONNO EMANUELE PIETRO	20	12	42,00	10	0	84,00	185.771,90	38.811.211,93
975	7270011021	MONGIO MONGIO AMBRA	15	15	42,00	10	2	84,00	191.877,75	39.003.089,68
976	7270091189	DONNO MARCO	15	15	42,00	10	2	84,00	195.807,05	39.198.896,73
977	7270070381	FILIPPO CESARIO	20	20	42,00	0	2	84,00	463,50	39.199.360,23
978	7270002798	RIZZO GIUSEPPE	20	20	42,00	0	2	84,00	523,50	39.199.883,73
979	7270020972	LEO MASSIMILIANO	20	20	42,00	0	2	84,00	975,00	39.200.858,73
980	7270006914	DEGLI ANGELI CARLO	20	20	42,00	0	2	84,00	1.034,25	39.201.892,98
981	7270033785	PATELLA GABRIELE SANTINO	20	20	42,00	0	2	84,00	1.082,25	39.202.975,23
982	7270050466	CASCIARO SERGIO	20	20	42,00	0	2	84,00	1.091,25	39.204.066,48
983	7270085843	DE PASCALIS SILVANO	20	20	42,00	0	2	84,00	1.095,00	39.205.161,48
984	7270006617	PULIMENO MADDALENA	20	20	42,00	0	2	84,00	1.275,00	39.206.436,48
985	7270014355	DEGLI ANGELI GIOVANNI COSIMO	20	20	42,00	0	2	84,00	1.380,00	39.207.816,48
986	7270063881	DE MITRI EGIDIO	20	20	42,00	0	2	84,00	1.425,00	39.209.241,48
987	7270093730	MARRA GIOVANNI	20	20	42,00	0	2	84,00	1.436,40	39.210.677,88
988	7270012052	CAROFALO FERNANDO	20	20	42,00	0	2	84,00	1.500,00	39.212.177,88
989	7270033546	CUNA ANNUNZIATA	20	20	42,00	0	2	84,00	1.506,45	39.213.684,33
990	7270069987	GIACCARI ALESSANDRO	20	20	42,00	0	2	84,00	1.509,75	39.215.194,08
991	7270006872	PALADINI BENVENUTO	20	20	42,00	0	2	84,00	1.575,00	39.216.769,08
992	7270045805	SERIO MARIA	20	20	42,00	0	2	84,00	1.577,25	39.218.346,33
993	7270070290	BRUNO GIOVANNI	20	20	42,00	0	2	84,00	1.583,50	39.219.929,83
994	7270036036	PREITE SELENA MARIA	20	20	42,00	0	2	84,00	1.597,50	39.221.527,33
995	7270038602	PERRONE EUPREMIA	20	20	42,00	0	2	84,00	1.653,00	39.223.180,33
996	7270060275	NEGRO CONCETTA	20	20	42,00	0	2	84,00	1.683,00	39.224.863,33
997	7270043032	CALOGIURI FRANCESCA	20	20	42,00	0	2	84,00	1.725,00	39.226.588,33
998	7270070514	DE PAOLI GIOVANNI	20	20	42,00	0	2	84,00	1.744,50	39.228.332,83
999	7270019123	MARTELLA PANTALEA	20	20	42,00	0	2	84,00	1.773,75	39.230.106,58
1000	7270050722	INGUSCI FRANCESCO	20	20	42,00	0	2	84,00	1.800,00	39.231.906,58
1001	7270026573	DONNO RITA	20	20	42,00	0	2	84,00	1.805,00	39.233.711,58
1002	7270080992	FERRARI SEVERINO	20	20	42,00	0	2	84,00	1.845,00	39.235.556,58
1003	7270046837	CENTONZE LUIGIA CATERINA	20	20	42,00	0	2	84,00	1.850,25	39.237.406,83
1004	7270022630	MARZO AMEDEO	20	20	42,00	0	2	84,00	1.857,75	39.239.264,58
1005	7270041911	RAHO MARIA TERESA	20	20	42,00	0	2	84,00	1.860,00	39.241.124,58
1006	7270090207	MUSARDO ANTONIO	20	20	42,00	0	2	84,00	1.875,00	39.242.999,58
1007	7270091742	MONASTERO VIRGINIA	20	20	42,00	0	2	84,00	1.875,00	39.244.874,58

1008	7270000990	ROMANO VINCENZA	20	20	42,00	0	2	84,00	1.913,10	39.246.787,68
1009	7270046852	MIGLIETTA GIUSEPPE	20	20	42,00	0	2	84,00	1.939,50	39.248.727,18
1010	7270053536	MIONE IPPAZIO VITO	20	20	42,00	0	2	84,00	1.950,00	39.250.677,18
1011	7270049708	MAIORANO ANNUNZIATA	20	20	42,00	0	2	84,00	1.962,10	39.252.639,28
1012	7270043933	RAGANATO MARIANGELA	20	20	42,00	0	2	84,00	1.968,20	39.254.607,48
1013	7270055390	NUZZO MAFALDA	20	20	42,00	0	2	84,00	1.975,70	39.256.583,18
1014	7270072312	GIANNUZZI LUCIA	20	20	42,00	0	2	84,00	1.977,00	39.258.560,18
1015	7270080208	BONZI MARIA	20	20	42,00	0	2	84,00	1.985,00	39.260.545,18
1016	7270038677	RUSSO LUIGI CESARIO	20	20	42,00	0	2	84,00	2.000,00	39.262.545,18
1017	7270061059	LIGORI GIANNI	20	20	42,00	0	2	84,00	2.000,00	39.264.545,18
1018	7270092328	PERRONE STEFANO	20	20	42,00	0	2	84,00	2.000,00	39.266.545,18
1019	7270037471	RIZZO SILVANA	20	20	42,00	0	2	84,00	2.008,80	39.268.553,98
1020	7270070761	GARRISI ELIO	20	20	42,00	0	2	84,00	2.025,00	39.270.578,98
1021	7270064061	ARETANO ANNA	20	20	42,00	0	2	84,00	2.086,50	39.272.665,48
1022	7270042588	PEDE VINCENZO	20	20	42,00	0	2	84,00	2.100,00	39.274.765,48
1023	7270067577	COLACI GIANLUIGI ANTONIO	20	20	42,00	0	2	84,00	2.100,00	39.276.865,48
1024	7270090272	SCARDIA MAURIZIO	20	20	42,00	0	2	84,00	2.100,00	39.278.965,48
1025	7270075067	PONZETTA ENZA	20	20	42,00	0	2	84,00	2.150,00	39.281.115,48
1026	7270074128	PISPICO MARIA ADA	20	20	42,00	0	2	84,00	2.168,00	39.283.283,48
1027	7270039071	PEZZUTO ROBERTA	20	20	42,00	0	2	84,00	2.176,20	39.285.459,68
1028	7270058436	DE VITIS ANTONIO	20	20	42,00	0	2	84,00	2.190,75	39.287.650,43
1029	7270012938	MANGIA NICOLA	20	20	42,00	0	2	84,00	2.197,10	39.289.847,53
1030	7270091890	CARLA LUIGI ANTONIO	20	20	42,00	0	2	84,00	2.206,50	39.292.054,03
1031	7270027423	PALUMBO ALESSIO	20	20	42,00	0	2	84,00	2.214,00	39.294.268,03
1032	7270074557	DE SANTIS PATRIZIO	20	20	42,00	0	2	84,00	2.215,50	39.296.483,53
1033	7270063048	FASIELLO CHIARA LUIGIA	20	20	42,00	0	2	84,00	2.220,00	39.298.703,53
1034	7270059913	RUSSETTI LUIGI	20	20	42,00	0	2	84,00	2.232,00	39.300.935,53
1035	7270062446	INGUSCIO ERMANNO	20	20	42,00	0	2	84,00	2.240,25	39.303.175,78
1036	7270063816	QUARTA LUIGI ANTONIO	20	20	42,00	0	2	84,00	2.241,00	39.305.416,78
1037	7270041085	PEDONE FABIOLA	20	20	42,00	0	2	84,00	2.250,00	39.307.666,78
1038	7270059335	DE PAOLA CARMELO	20	20	42,00	0	2	84,00	2.250,00	39.309.916,78
1039	7270061414	D ALESSANDRO GIOVANNA	20	20	42,00	0	2	84,00	2.250,00	39.312.166,78
1040	7270081230	PALMA IPPAZIO DONATO	20	20	42,00	0	2	84,00	2.250,00	39.314.416,78
1041	7270092922	MANGIA LUIGI	20	20	42,00	0	2	84,00	2.250,00	39.316.666,78
1042	7270040566	BUTTAZZO ROSA	20	20	42,00	0	2	84,00	2.259,00	39.318.925,78
1043	7270073070	NOBILE GIUSEPPE	20	20	42,00	0	2	84,00	2.279,25	39.321.205,03
1044	7270060630	ANTONACI LUCIA	20	20	42,00	0	2	84,00	2.297,00	39.323.502,03

1045	7270011690	ROSSETTI LUIGI	20	20	42,00	0	2	84,00	2.297,00	39.325.799,03
1046	7270039923	CARRISI ANNA MARIA	20	20	42,00	0	2	84,00	2.301,00	39.328.100,03
1047	7270061224	COLAPIETRO MASSIMO	20	20	42,00	0	2	84,00	2.305,50	39.330.405,53
1048	7270051647	COSTANTINI SALVATORE	20	20	42,00	0	2	84,00	2.315,25	39.332.720,78
1049	7270081107	CASTO DANIELE	20	20	42,00	0	2	84,00	2.325,00	39.335.045,78
1050	7270070316	LUPO COSIMO VALTER	20	20	42,00	0	2	84,00	2.346,00	39.337.391,78
1051	7270089324	CAROPPO ANNA CRISTINA	20	20	42,00	0	2	84,00	2.355,00	39.339.746,78
1052	7270000289	FASIELLO GIUSEPPE	20	20	42,00	0	2	84,00	2.389,50	39.342.136,28
1053	7270040665	TOMA ROCCO	20	20	42,00	0	2	84,00	2.400,00	39.344.536,28
1054	7270050110	MONTEDURO ADDOLORATA	20	20	42,00	0	2	84,00	2.400,00	39.346.936,28
1055	7270060424	RUBINO GIOVANNI	20	20	42,00	0	2	84,00	2.400,00	39.349.336,28
1056	7270061570	INGLETTO EUGENIA	20	20	42,00	0	2	84,00	2.400,00	39.351.736,28
1057	7270064038	NICHIL ELENA	20	20	42,00	0	2	84,00	2.400,00	39.354.136,28
1058	7270066876	D AVERSA CONCETTA	20	20	42,00	0	2	84,00	2.400,00	39.356.536,28
1059	7270052496	ANCORA MARCO	20	20	42,00	0	2	84,00	2.413,50	39.358.949,78
1060	7270022804	MAGGIO RITA	20	20	42,00	0	2	84,00	2.449,50	39.361.399,28
1061	7270040764	INVIDIA DONATO	20	20	42,00	0	2	84,00	2.457,00	39.363.856,28
1062	7270003226	MORELLI GIUSEPPE	20	20	42,00	0	2	84,00	2.475,00	39.366.331,28
1063	7270061109	RUBICHI GIORGINA	20	20	42,00	0	2	84,00	2.475,00	39.368.806,28
1064	7270063162	COLIZZI LUCIA	20	20	42,00	0	2	84,00	2.475,00	39.371.281,28
1065	7270063469	MONACO ANTONIO	20	20	42,00	0	2	84,00	2.475,00	39.373.756,28
1066	7270086247	ARNESANO ANDREA	20	20	42,00	0	2	84,00	2.482,50	39.376.238,78
1067	7270057073	PICCINNO LUIGI	20	20	42,00	0	2	84,00	2.489,10	39.378.727,88
1068	7270093201	DE PASCALI ANTONIO	20	20	42,00	0	2	84,00	2.496,75	39.381.224,63
1069	7270065233	MANCO MAURIZIO	20	20	42,00	0	2	84,00	2.500,00	39.383.724,63
1070	7260010793	ROSSIGNO LUIGI	20	20	42,00	0	2	84,00	2.501,85	39.386.226,48
1071	7270069425	BLANCO MARIO	20	20	42,00	0	2	84,00	2.530,00	39.388.756,48
1072	7270049419	PAPPACCOGLI ABRAMO	20	20	42,00	0	2	84,00	2.536,00	39.391.292,48
1073	7270000966	ROMANO RAFFAELLA	20	20	42,00	0	2	84,00	2.550,00	39.393.842,48
1074	7270013183	VISPIANO FRANCESCO	20	20	42,00	0	2	84,00	2.550,00	39.396.392,48
1075	7270028462	AMATO LUCIANO	20	20	42,00	0	2	84,00	2.550,00	39.398.942,48
1076	7270072726	CAPUTO CINZIA	20	20	42,00	0	2	84,00	2.550,00	39.401.492,48
1077	7270081479	LEUZZI LUIGI	20	20	42,00	0	2	84,00	2.550,00	39.404.042,48
1078	7270090264	SPEDICATI BARBARA	20	20	42,00	0	2	84,00	2.550,00	39.406.592,48
1079	7270068427	DOLLORENZO GIOVANNI	20	20	42,00	0	2	84,00	2.553,00	39.409.145,48
1080	7270046662	FRISENDA GIULIO	20	20	42,00	0	2	84,00	2.555,10	39.411.700,58
1081	7270071934	SICILIANO MARIA ABBONDANZA	20	20	42,00	0	2	84,00	2.560,00	39.414.260,58

1082	7270053759	MARRA CARMELO	20	20	42,00	0	2	84,00	2.583,75	39.416.844,33
1083	7270023786	VIZZI GIOVANNA	20	20	42,00	0	2	84,00	2.585,00	39.419.429,33
1084	7270041853	CORRADO ANTONIETTA SEVERINA	20	20	42,00	0	2	84,00	2.595,00	39.422.024,33
1085	7270051977	BIANCO ANTONELLA	20	20	42,00	0	2	84,00	2.600,10	39.424.624,43
1086	7270089571	APRILE LUIGI	20	20	42,00	0	2	84,00	2.614,50	39.427.238,93
1087	7270030450	FERRANTE FEDELE	20	20	42,00	0	2	84,00	2.620,50	39.429.859,43
1088	7270082584	COSI SALVATORE	20	20	42,00	0	2	84,00	2.625,00	39.432.484,43
1089	7270054260	FANCIULLO VINCENZO	20	20	42,00	0	2	84,00	2.632,50	39.435.116,93
1090	7270064475	CARLUCCIO ANNA CELESTE	20	20	42,00	0	2	84,00	2.633,25	39.437.750,18
1091	7270044683	ROSAFIO LIDIA	20	20	42,00	0	2	84,00	2.639,50	39.440.389,68
1092	7270049716	DE VITO LUIGI SALVATORE	20	20	42,00	0	2	84,00	2.640,00	39.443.029,68
1093	7270085561	RIZZO GIUSEPPA	20	20	42,00	0	2	84,00	2.648,70	39.445.678,38
1094	7270084382	CALOGIURI MARIO ANTONIO	20	20	42,00	0	2	84,00	2.650,00	39.448.328,38
1095	7270045334	RIZZO LUCIA ASSUNTA	20	20	42,00	0	2	84,00	2.653,50	39.450.981,88
1096	7270003978	APOLLONIO PAOLO	20	20	42,00	0	2	84,00	2.665,00	39.453.646,88
1097	7270041341	DE VITIS MARCO	20	20	42,00	0	2	84,00	2.688,75	39.456.335,63
1098	7270062966	GIOVANNICO GRAZIA	20	20	42,00	0	2	84,00	2.700,00	39.459.035,63
1099	7270091957	TONDO SALVATORE	20	20	42,00	0	2	84,00	2.703,75	39.461.739,38
1100	7270011542	DE NUCCIO MARIA CRISTINA	20	20	42,00	0	2	84,00	2.716,50	39.464.455,88
1101	7270080489	MARTINA CARMELA GIUSEPPA	20	20	42,00	0	2	84,00	2.716,50	39.467.172,38
1102	7270018703	RIZZO ANNA	20	20	42,00	0	2	84,00	2.721,00	39.469.893,38
1103	7270054369	PEZZULLA LUIGI	20	20	42,00	0	2	84,00	2.742,90	39.472.636,28
1104	7270011344	CALO SALVATORE	20	20	42,00	0	2	84,00	2.750,00	39.475.386,28
1105	7270038768	LONGO MARIA DOMENICA	20	20	42,00	0	2	84,00	2.777,40	39.478.163,68
1106	7270072965	LOMORO CARMELA	20	20	42,00	0	2	84,00	2.778,00	39.480.941,68
1107	7270079465	LICCHELLI VITO	20	20	42,00	0	2	84,00	2.778,75	39.483.720,43
1108	7270026243	SARTORETTO MONICA	20	20	42,00	0	2	84,00	2.805,00	39.486.525,43
1109	7270060044	MONTEFORTE MARIA MADDALENA	20	20	42,00	0	2	84,00	2.807,25	39.489.332,68
1110	7270044576	ROMA ANNA RITA	20	20	42,00	0	2	84,00	2.820,00	39.492.152,68
1111	7270085223	IMMORLANO MARIA CELESTE	20	20	42,00	0	2	84,00	2.820,00	39.494.972,68
1112	7270052462	LA TEGOLA ENZO SERGIO	20	20	42,00	0	2	84,00	2.835,00	39.497.807,68
1113	7270088342	DE MASI COSIMA GIUSEPPA	20	20	42,00	0	2	84,00	2.860,50	39.500.668,18
1114	7270064509	MIGGIANO RODOLFO VALENTINO	20	20	42,00	0	2	84,00	2.873,70	39.503.541,88
1115	7270089548	COLUCCIA FRANCESCO ROCCO	20	20	42,00	0	2	84,00	2.880,00	39.506.421,88
1116	7270041713	FRACASSO GABRIELE	20	20	42,00	0	2	84,00	2.882,50	39.509.304,38
1117	7270067817	MONGELLI DELIA	20	20	42,00	0	2	84,00	2.883,00	39.512.187,38
1118	7270070027	PROTOPAPA MARIA COSIMA	20	20	42,00	0	2	84,00	2.883,00	39.515.070,38

1119	7270088169	MARIANO ANGELO	20	20	42,00	0	2	84,00	2.890,50	39.517.960,88
1120	7270028710	MATTIA PAOLO	20	20	42,00	0	2	84,00	2.895,00	39.520.855,88
1121	7270037216	ERROI TIZIANA	20	20	42,00	0	2	84,00	2.899,00	39.523.754,88
1122	7270078343	DE LUCA ANNA	20	20	42,00	0	2	84,00	2.903,00	39.526.657,88
1123	7270022184	MARGARI GIANPAOLO	20	20	42,00	0	2	84,00	2.917,50	39.529.575,38
1124	7270087542	MAZZOTTA CARMELO GIUSWA	20	20	42,00	0	2	84,00	2.917,80	39.532.493,18
1125	7270064715	DE IACOB GIOVANNI	20	20	42,00	0	2	84,00	2.920,00	39.535.413,18
1126	7270025575	MENGOLI ROSARIO	20	20	42,00	0	2	84,00	2.925,00	39.538.338,18
1127	7270036051	MELE FIORE CARMELA	20	20	42,00	0	2	84,00	2.925,00	39.541.263,18
1128	7270080026	ORLANDO DONATO	20	20	42,00	0	2	84,00	2.925,00	39.544.188,18
1129	7270086395	SURANO EMANUELE	20	20	42,00	0	2	84,00	2.925,00	39.547.113,18
1130	7270002996	NESTOLA MADDALENA	20	20	42,00	0	2	84,00	2.941,50	39.550.054,68
1131	7270088979	RAMPINO SALVATORE	20	20	42,00	0	2	84,00	2.975,25	39.553.029,93
1132	7270029882	MANFREDI ANNA LORI	20	20	42,00	0	2	84,00	2.982,00	39.556.011,93
1133	7270042794	CUDAZZO LOREDANA	20	20	42,00	0	2	84,00	2.988,00	39.558.999,93
1134	7270045300	PRETE ROCCO	20	20	42,00	0	2	84,00	2.995,20	39.561.995,13
1135	7270008514	CAROGIULO ILARY	20	20	42,00	0	2	84,00	3.000,00	39.564.995,13
1136	7270040731	CARTISANO MARIA	20	20	42,00	0	2	84,00	3.000,00	39.567.995,13
1137	7270042471	FORTE GIUSEPPA	20	20	42,00	0	2	84,00	3.000,00	39.570.995,13
1138	7270044345	CERFEDA GIUSEPPA	20	20	42,00	0	2	84,00	3.000,00	39.573.995,13
1139	7270049054	LATTANTE ANTONIO	20	20	42,00	0	2	84,00	3.000,00	39.576.995,13
1140	7270049674	GRECO LUCIA	20	20	42,00	0	2	84,00	3.000,00	39.579.995,13
1141	7270057289	QUARTA ALBERTO	20	20	42,00	0	2	84,00	3.000,00	39.582.995,13
1142	7270057644	LATTANTE GIANCARLO	20	20	42,00	0	2	84,00	3.000,00	39.585.995,13
1143	7270057925	ORLANDO MARIA TERESA	20	20	42,00	0	2	84,00	3.000,00	39.588.995,13
1144	7270078988	SCARPELLO VINCENZO	20	20	42,00	0	2	84,00	3.000,00	39.591.995,13
1145	7270080406	CONTE GIUSEPPE ANTONIO	20	20	42,00	0	2	84,00	3.000,00	39.594.995,13
1146	7270080653	CICCARESE COSIMO	20	20	42,00	0	2	84,00	3.000,00	39.597.995,13
1147	7270087666	GAETANI ISABELLA	20	20	42,00	0	2	84,00	3.000,00	39.600.995,13
1148	7270092963	MANGIA LIVIA	20	20	42,00	0	2	84,00	3.000,00	39.603.995,13
1149	7270014595	QUARTA IMMACOLATA	20	20	42,00	0	2	84,00	3.016,50	39.607.011,63
1150	7270039758	TARANTINO ANTONIO	20	20	42,00	0	2	84,00	3.037,50	39.610.049,13
1151	7270008647	PALMA FRANCESCO	20	20	42,00	0	2	84,00	3.051,00	39.613.100,13
1152	7270059319	MARIANO MARCELLO	20	20	42,00	0	2	84,00	3.060,00	39.616.160,13
1153	7270042661	GIARACUNI CARMELA	20	20	42,00	0	2	84,00	3.066,50	39.619.226,63
1154	7270036762	BLANDOLINO EDOARDO	20	20	42,00	0	2	84,00	3.071,40	39.622.298,03
1155	7270046241	AMATO MARIANO	20	20	42,00	0	2	84,00	3.075,00	39.625.373,03

1156	7270081768	ZOCCO MARIA CRISTINA	20	20	42,00	0	2	84,00	3.076,75	39.628.449,78
1157	7270001873	GUGLIELMI ALFREDO	20	20	42,00	0	2	84,00	3.100,00	39.631.549,78
1158	7270087229	CHIGA GIUSEPPE	20	20	42,00	0	2	84,00	3.101,70	39.634.651,48
1159	7270073146	GAETANI VINCENZA	20	20	42,00	0	2	84,00	3.115,80	39.637.767,28
1160	7270081016	RENZO MARIO	20	20	42,00	0	2	84,00	3.115,80	39.640.883,08
1161	7270085397	SANTO ANTONIO	20	20	42,00	0	2	84,00	3.120,00	39.644.003,08
1162	7270090710	PEZZULLA FRANCESCO	20	20	42,00	0	2	84,00	3.120,00	39.647.123,08
1163	7270035905	COLUCCIA ANTONIO	20	20	42,00	0	2	84,00	3.123,60	39.650.246,68
1164	7270059210	MINONNE LUIGI	20	20	42,00	0	2	84,00	3.126,75	39.653.373,43
1165	7270067320	BISSANTI ANNUNZIATA	20	20	42,00	0	2	84,00	3.135,00	39.656.508,43
1166	7270032852	CALO EUGENIO PANTALEO	20	20	42,00	0	2	84,00	3.147,50	39.659.655,93
1167	7270077691	CALZOLARO LORENZO	20	20	42,00	0	2	84,00	3.150,00	39.662.805,93
1168	7270027365	ATTANASI ALESSANDRO	20	20	42,00	0	2	84,00	3.150,75	39.665.956,68
1169	7270055986	GRANDE GAETANA	20	20	42,00	0	2	84,00	3.159,00	39.669.115,68
1170	7270071686	PICCIOLO MARIA	20	20	42,00	0	2	84,00	3.159,25	39.672.274,93
1171	7270072155	DE PASCA ANNA GRAZIA	20	20	42,00	0	2	84,00	3.165,00	39.675.439,93
1172	7270020907	TRAMIS ANTONIO	20	20	42,00	0	2	84,00	3.180,00	39.678.619,93
1173	7270011773	PELLE PANTALEA	20	20	42,00	0	2	84,00	3.186,00	39.681.805,93
1174	7270085751	MAGLIO NADIA	20	20	42,00	0	2	84,00	3.197,25	39.685.003,18
1175	7270020295	ROMEO LORENZO	20	20	42,00	0	2	84,00	3.200,00	39.688.203,18
1176	7270080281	GIANNONE SALVINA	20	20	42,00	0	2	84,00	3.200,00	39.691.403,18
1177	7270073138	ROLLO GIOVANNI FRANCESCO	20	20	42,00	0	2	84,00	3.206,20	39.694.609,38
1178	7270061273	SURDO SALVATORE	20	20	42,00	0	2	84,00	3.217,80	39.697.827,18
1179	7270078608	MUSARO ROCCO	20	20	42,00	0	2	84,00	3.219,30	39.701.046,48
1180	7270089605	CASTELLANA FRANCESCO	20	20	42,00	0	2	84,00	3.221,00	39.704.267,48
1181	7270003457	MAZZEO ROSETTA	20	20	42,00	0	2	84,00	3.225,00	39.707.492,48
1182	7270067684	VIVA MARIA LUISA	20	20	42,00	0	2	84,00	3.225,00	39.710.717,48
1183	7270082899	LEZZI SEDERINO MARIA ANNINA	20	20	42,00	0	2	84,00	3.225,00	39.713.942,48
1184	7270089332	DE LUCA PRIMALDO	20	20	42,00	0	2	84,00	3.225,00	39.717.167,48
1185	7270085983	GALATI FRANCESCO	20	20	42,00	0	2	84,00	3.242,25	39.720.409,73
1186	7270008761	LIGORI GIUSEPPINA	20	20	42,00	0	2	84,00	3.255,00	39.723.664,73
1187	7270077915	BRUNO ADDOLORATA	20	20	42,00	0	2	84,00	3.279,60	39.726.944,33
1188	7270026185	RIZZO VALENTINO	20	20	42,00	0	2	84,00	3.284,25	39.730.228,58
1189	7270088227	DE MARINIS ANNA	20	20	42,00	0	2	84,00	3.291,30	39.733.519,88
1190	7270071389	CONTALDO TIZIANA	20	20	42,00	0	2	84,00	3.295,00	39.736.814,88
1191	7270013217	CUNA ROSSELLA	20	20	42,00	0	2	84,00	3.300,00	39.740.114,88
1192	7270028553	MATERE MARIA ANTONIETTA	20	20	42,00	0	2	84,00	3.300,00	39.743.414,88

1193	7270072809	MARGIOTTA GRAZIA	20	20	42,00	0	2	84,00	3.300,00	39.746.714,88
1194	7270082790	MELLONE STEFANO	20	20	42,00	0	2	84,00	3.300,00	39.750.014,88
1195	7270083988	MARTELLA COSIMA	20	20	42,00	0	2	84,00	3.300,00	39.753.314,88
1196	7270086965	SIMONE ANTONIO	20	20	42,00	0	2	84,00	3.308,25	39.756.623,13
1197	7270086585	PERRONE ANNA	20	20	42,00	0	2	84,00	3.313,50	39.759.936,63
1198	7270029999	BIANCO ANTONIO	20	20	42,00	0	2	84,00	3.319,50	39.763.256,13
1199	7270009645	PROTOPAPA DELANO	20	20	42,00	0	2	84,00	3.320,70	39.766.576,83
1200	7270059137	DE DOMINICIS EMANUELA	20	20	42,00	0	2	84,00	3.321,00	39.769.897,83
1201	7270014918	MELLO ANTONIO	20	20	42,00	0	2	84,00	3.330,75	39.773.228,58
1202	7270077998	BRUNO ARIANNA	20	20	42,00	0	2	84,00	3.335,90	39.776.564,48
1203	7270063857	DONNO AGNESE	20	20	42,00	0	2	84,00	3.337,80	39.779.902,28
1204	7270005676	SCRASCIA MORENA	20	20	42,00	0	2	84,00	3.340,00	39.783.242,28
1205	7270033850	POTI ANTONIO	20	20	42,00	0	2	84,00	3.342,00	39.786.584,28
1206	7270066868	CONTE ROMANO	20	20	42,00	0	2	84,00	3.343,50	39.789.927,78
1207	7270050714	DE GIOVANNI MARIA ANTONIA	20	20	42,00	0	2	84,00	3.347,55	39.793.275,33
1208	7270011849	SEMERARO DEBORA	20	20	42,00	0	2	84,00	3.350,00	39.796.625,33
1209	7270030591	PLACIDO LUIGI	20	20	42,00	0	2	84,00	3.366,75	39.799.992,08
1210	7270083376	PETRACCA DONATO	20	20	42,00	0	2	84,00	3.372,50	39.803.364,58
1211	7270025435	FERRARA MARIA STELLA	20	20	42,00	0	2	84,00	3.375,00	39.806.739,58
1212	7270055218	COPPOLA PAOLO	20	20	42,00	0	2	84,00	3.375,00	39.810.114,58
1213	7270058048	ORLANDO NICOLA	20	20	42,00	0	2	84,00	3.375,00	39.813.489,58
1214	7270088490	GUALTIERI ALESSANDRO	20	20	42,00	0	2	84,00	3.375,00	39.816.864,58
1215	7270015188	GIANNONE GIOVANNA	20	20	42,00	0	2	84,00	3.395,25	39.820.259,83
1216	7260003947	POTENZA DONATA	20	20	42,00	0	2	84,00	3.414,00	39.823.673,83
1217	7270031250	MUCI RITA	20	20	42,00	0	2	84,00	3.414,75	39.827.088,58
1218	7270038669	DE NIGRIS MARISA	20	20	42,00	0	2	84,00	3.428,10	39.830.516,68
1219	7270046373	DURANTE ANTONIO	20	20	42,00	0	2	84,00	3.450,00	39.833.966,68
1220	7270053908	VIVA IMMACOLATA	20	20	42,00	0	2	84,00	3.450,00	39.837.416,68
1221	7270094035	ORLANDO ANTONIO	20	20	42,00	0	2	84,00	3.450,00	39.840.866,68
1222	7270041259	BELLUCCI PIETRO	20	20	42,00	0	2	84,00	3.471,75	39.844.338,43
1223	7270094068	ORLANDO ANNALISA	20	20	42,00	0	2	84,00	3.494,25	39.847.832,68
1224	7270092286	MAZZEO ORONZO	20	20	42,00	0	2	84,00	3.497,25	39.851.329,93
1225	7270081453	RIZZELLO ANTONIO	20	20	42,00	0	2	84,00	3.523,50	39.854.853,43
1226	7270049195	PAGANO LINA	20	20	42,00	0	2	84,00	3.525,00	39.858.378,43
1227	7270064145	NESTOLA LUCA	20	20	42,00	0	2	84,00	3.525,00	39.861.903,43
1228	7270078335	TRONO MARIA FRANCA	20	20	42,00	0	2	84,00	3.540,00	39.865.443,43
1229	7270076115	DE PASCALI BRUNA	20	20	42,00	0	2	84,00	3.556,80	39.869.000,23

1230	7270080190	CALCAGNO CATERINA	20	20	42,00	0	2	84,00	3.568,50	39.872.568,73
1231	7270085538	MALETESTA ANTONIO	20	20	42,00	0	2	84,00	3.574,80	39.876.143,53
1232	7270029338	INGROSSO VESTER	20	20	42,00	0	2	84,00	3.575,25	39.879.718,78
1233	7270065134	BOVE GIUSEPPE	20	20	42,00	0	2	84,00	3.597,25	39.883.316,03
1234	7270021285	FRISCO BERNARDETTA	20	20	42,00	0	2	84,00	3.600,00	39.886.916,03
1235	7270063014	PAGLIALUNGA ANNA	20	20	42,00	0	2	84,00	3.600,00	39.890.516,03
1236	7270084309	ANTONINI ALESSANDRO	20	20	42,00	0	2	84,00	3.600,00	39.894.116,03
1237	7270091114	VANTAGGIATO SANDRO	20	20	42,00	0	2	84,00	3.600,00	39.897.716,03
1238	7270005635	GIANNACHI MAURIZIO	20	20	42,00	0	2	84,00	3.605,80	39.901.321,83
1239	7270087005	AGRILE SOCIETA AGRICOLA A RESPONSABILITA LIMITATA	20	20	42,00	0	2	84,00	3.613,50	39.904.935,33
1240	7270059707	RENNA WALTER	20	20	42,00	0	2	84,00	3.614,25	39.908.549,58
1241	7270009223	MARZO RAFFAELLA	20	20	42,00	0	2	84,00	3.645,00	39.912.194,58
1242	7270085272	LEFONSO FRANCESCO	20	20	42,00	0	2	84,00	3.650,00	39.915.844,58
1243	7270057867	MARCUCCIO DANIELA	20	20	42,00	0	2	84,00	3.665,10	39.919.509,68
1244	7270040541	TURCO FRANCESCO	20	20	42,00	0	2	84,00	3.675,00	39.923.184,68
1245	7270069342	MARULLI MASSIMILIANO	20	20	42,00	0	2	84,00	3.675,00	39.926.859,68
1246	7270080380	DELLA BONA ORONZO	20	20	42,00	0	2	84,00	3.675,00	39.930.534,68
1247	7270089316	MUCI VINCENZO	20	20	42,00	0	2	84,00	3.675,00	39.934.209,68
1248	7270019438	GEMMA SALVATORE	20	20	42,00	0	2	84,00	3.680,00	39.937.889,68
1249	7270044626	NUCCIO ROCCO	20	20	42,00	0	2	84,00	3.680,00	39.941.569,68
1250	7270058170	RAMUNDO ANTONIO	20	20	42,00	0	2	84,00	3.686,35	39.945.256,03
1251	7270053684	FOSCARINI ANTONIO	20	20	42,00	0	2	84,00	3.700,30	39.948.956,33
1252	7270081834	MASTROLIA MARIA ADDOLORATA	20	20	42,00	0	2	84,00	3.720,00	39.952.676,33
1253	7270073724	CAVALIERI MARIA ANTONIETTA	20	20	42,00	0	2	84,00	3.725,00	39.956.401,33
1254	7270058899	PANARESE GUSTAVO	20	20	42,00	0	2	84,00	3.732,00	39.960.133,33
1255	7270092302	DE LORENZIS ROBERTA	20	20	42,00	0	2	84,00	3.735,00	39.963.868,33
1256	7270011757	CARLA LUIGI VALERIO	20	20	42,00	0	2	84,00	3.743,25	39.967.611,58
1257	7270002350	ZUCCARO ANTONIO	20	20	42,00	0	2	84,00	3.750,00	39.971.361,58
1258	7270014082	NICOLACI MARIO	20	20	42,00	0	2	84,00	3.750,00	39.975.111,58
1259	7270018380	URSO ALESSANDRO	20	20	42,00	0	2	84,00	3.750,00	39.978.861,58
1260	7270018604	PERRINO MICHELE	20	20	42,00	0	2	84,00	3.750,00	39.982.611,58
1261	7270046670	GARRISI GIOVANNI	20	20	42,00	0	2	84,00	3.750,00	39.986.361,58
1262	7270048973	ROSAFIO ADDOLORATA	20	20	42,00	0	2	84,00	3.750,00	39.990.111,58
1263	7270049435	CASILLI GIACOMO	20	20	42,00	0	2	84,00	3.750,00	39.993.861,58
1264	7270066561	GIACCARI FRANCESCO	20	20	42,00	0	2	84,00	3.750,00	39.997.611,58
1265	7270069870	MARTINA LOREDANA	20	20	42,00	0	2	84,00	3.750,00	40.001.361,58

1266	7270076271	STEFANIZZI ANTONIO	20	20	42,00	0	2	84,00	3.750,00	40.005.111,58
1267	7270083673	LEO LUIGI	20	20	42,00	0	2	84,00	3.750,00	40.008.861,58
1268	7270085470	FINA EGILDA	20	20	42,00	0	2	84,00	3.750,00	40.012.611,58
1269	7270091247	DE PASCALIS ANTONIO	20	20	42,00	0	2	84,00	3.750,00	40.016.361,58
1270	7270093011	MEDELLO ROCCO ALESSANDRO	20	20	42,00	0	2	84,00	3.750,00	40.020.111,58
1271	7270094019	CAPPILLI EGIDIO	20	20	42,00	0	2	84,00	3.750,00	40.023.861,58
1272	7270053056	COLAZZO MARIA DOMENICA	20	20	42,00	0	2	84,00	3.759,00	40.027.620,58
1273	7270076503	CAZZATO MAURIZIO	20	20	42,00	0	2	84,00	3.780,00	40.031.400,58
1274	7270044527	ROMA COSIMO	20	20	42,00	0	2	84,00	3.787,60	40.035.188,18
1275	7270063774	VIVA VALERIO	20	20	42,00	0	2	84,00	3.788,25	40.038.976,43
1276	7270011179	GIANNONE FLAVIO	20	20	42,00	0	2	84,00	3.801,00	40.042.777,43
1277	7270048668	ANCHORA LEONARDO	20	20	42,00	0	2	84,00	3.815,50	40.046.592,93
1278	7270070340	INGROSSO VINCENZA	20	20	42,00	0	2	84,00	3.821,25	40.050.414,18
1279	7270065977	TURCO VINCENZO	20	20	42,00	0	2	84,00	3.822,80	40.054.236,98
1280	7270084549	CIARDO MARIA ROSARIA	20	20	42,00	0	2	84,00	3.825,00	40.058.061,98
1281	7260005082	CRETI ANTONIO	20	20	42,00	0	2	84,00	3.825,00	40.061.886,98
1282	7270091346	ROLLO RITA	20	20	42,00	0	2	84,00	3.826,00	40.065.712,98
1283	7270063493	GUGLIELMO ANNUNZIATA	20	20	42,00	0	2	84,00	3.831,00	40.069.543,98
1284	7270026706	SERRA GIUSEPPE ROBERTO	20	20	42,00	0	2	84,00	3.832,00	40.073.375,98
1285	7270056323	COIA CLAUDIA	20	20	42,00	0	2	84,00	3.837,75	40.077.213,73
1286	7270080141	PRETE SEBASTIANO	20	20	42,00	0	2	84,00	3.838,50	40.081.052,23
1287	7270083921	PEZZUTO ASSUNTA MARINA	20	20	42,00	0	2	84,00	3.863,25	40.084.915,48
1288	7270003051	PERRONE LUIGI	20	20	42,00	0	2	84,00	3.870,00	40.088.785,48
1289	7270064517	GAETANI TERESA ANNA	20	20	42,00	0	2	84,00	3.875,90	40.092.661,38
1290	7270083046	QUARTA APOLLONIO	20	20	42,00	0	2	84,00	3.881,70	40.096.543,08
1291	7260010736	TOMMASI ANTONIO LUIGI	20	20	42,00	0	2	84,00	3.885,50	40.100.428,58
1292	7270007094	NEGRI GIANMARCO	20	20	42,00	0	2	84,00	3.896,25	40.104.324,83
1293	7270001386	DE CARLO FLAVIA	20	20	42,00	0	2	84,00	3.900,00	40.108.224,83
1294	7270059269	GIANNUZZI DONATO PAOLO	20	20	42,00	0	2	84,00	3.900,00	40.112.124,83
1295	7270078764	TARANTINO MASSIMILIANO	20	20	42,00	0	2	84,00	3.900,00	40.116.024,83
1296	7270092583	RIZZELLO SETTIMIO	20	20	42,00	0	2	84,00	3.900,00	40.119.924,83
1297	7270092757	PANZERA GREGORIO MAURIZIO	20	20	42,00	0	2	84,00	3.900,00	40.123.824,83
1298	7270061620	INGLETTO SALVATORE	20	20	42,00	0	2	84,00	3.905,10	40.127.729,93
1299	7270052819	ZACA ANTONIO	20	20	42,00	0	2	84,00	3.918,00	40.131.647,93
1300	7270056448	CAPONE PIETRO	20	20	42,00	0	2	84,00	3.925,00	40.135.572,93
1301	7270055994	REHO LUCIA	20	20	42,00	0	2	84,00	3.930,75	40.139.503,68
1302	7260009001	CARIDDI DARIO	20	20	42,00	0	2	84,00	3.932,25	40.143.435,93

1303	7270086841	VERA S.R.L.	20	20	42,00	0	2	84,00	3.935,25	40.147.371,18
1304	7270052074	RUPE LUIGI	20	20	42,00	0	2	84,00	3.940,50	40.151.311,68
1305	7270058212	MOLLE ANNA RITA	20	20	42,00	0	2	84,00	3.944,25	40.155.255,93
1306	7270063097	MARIANO MARIA ASSUNTA	20	20	42,00	0	2	84,00	3.948,00	40.159.203,93
1307	7270059772	PANARESE MARIA TERESA	20	20	42,00	0	2	84,00	3.950,00	40.163.153,93
1308	7270010940	DI DONFRANCESCO LUIGI	20	20	42,00	0	2	84,00	3.957,15	40.167.111,08
1309	7270062974	MAZZEO PAOLO	20	20	42,00	0	2	84,00	3.967,00	40.171.078,08
1310	7270088235	TREVISAN MARCELLINO NICOLA	20	20	42,00	0	2	84,00	3.972,00	40.175.050,08
1311	7270024149	VADRUCCI PASQUALE	20	20	42,00	0	2	84,00	3.972,25	40.179.022,33
1312	7270020998	MARTI DOMENICO	20	20	42,00	0	2	84,00	3.975,00	40.182.997,33
1313	7270045052	PONZETTA MODESTA	20	20	42,00	0	2	84,00	3.975,00	40.186.972,33
1314	7270045714	RIZZO VITA	20	20	42,00	0	2	84,00	3.975,00	40.190.947,33
1315	7270061422	QUARTA ANTONIO LUCIANO	20	20	42,00	0	2	84,00	3.975,00	40.194.922,33
1316	7270066108	PODO ROCCO	20	20	42,00	0	2	84,00	3.975,00	40.198.897,33
1317	7270067569	SABATO VALERIO	20	20	42,00	0	2	84,00	3.975,00	40.202.872,33
1318	7270008456	CAIRO ALBINA	20	20	42,00	0	2	84,00	3.983,25	40.206.855,58
1319	7270004836	DURANTE RAFFAELE	20	20	42,00	0	2	84,00	3.990,00	40.210.845,58
1320	7270023398	MARRA ASSUNTA	20	20	42,00	0	2	84,00	3.990,75	40.214.836,33
1321	7270070035	MARTINA BARBARA	20	20	42,00	0	2	84,00	3.994,70	40.218.831,03
1322	7270071678	DE LUCA GIOVANNI	20	20	42,00	0	2	84,00	3.996,75	40.222.827,78
1323	7260002949	PAPADIA LUCIA	20	20	42,00	0	2	84,00	3.996,75	40.226.824,53
1324	7270087187	ZOCCO MARIO	20	20	42,00	0	2	84,00	4.000,00	40.230.824,53
1325	7270039741	BRANCA PANTALEA	20	20	42,00	0	2	84,00	4.002,15	40.234.826,68
1326	7270006146	DE MITRI CESARIO	20	20	42,00	0	2	84,00	4.005,00	40.238.831,68
1327	7270037497	CHIARELLO SANTA	20	20	42,00	0	2	84,00	4.015,50	40.242.847,18
1328	7270001790	DORIA FLAVIO	20	20	42,00	0	2	84,00	4.020,00	40.246.867,18
1329	7270085900	FERILLI BRUNO	20	20	42,00	0	2	84,00	4.022,65	40.250.889,83
1330	7270085694	DELLE DONNE GIUSEPPE	20	20	42,00	0	2	84,00	4.028,25	40.254.918,08
1331	7270033934	FIORENTINO ANTONIO LUIGI	20	20	42,00	0	2	84,00	4.036,50	40.258.954,58
1332	7270080513	CIRIGNACO DIEGO	20	20	42,00	0	2	84,00	4.041,30	40.262.995,88
1333	7270060226	MOSCARA FERNANDO	20	20	42,00	0	2	84,00	4.047,30	40.267.043,18
1334	7270047587	TUNDO ANNA MARIA COSTANZA	20	20	42,00	0	2	84,00	4.047,60	40.271.090,78
1335	7270005569	DIMITRI ANTONIO	20	20	42,00	0	2	84,00	4.049,25	40.275.140,03
1336	7270024164	PELLE ANNA WANDA	20	20	42,00	0	2	84,00	4.050,00	40.279.190,03
1337	7270062859	DE PASCA ANTONIO	20	20	42,00	0	2	84,00	4.050,00	40.283.240,03
1338	7270065456	CARROZZINI CARMELO	20	20	42,00	0	2	84,00	4.050,00	40.287.290,03
1339	7270047256	SERAFINO GIUSEPPE	20	20	42,00	0	2	84,00	4.054,80	40.291.344,83

1340	7270032027	MENGOLI RUDI	20	20	42,00	0	2	84,00	4.059,90	40.295.404,73
1341	7270001188	DE VITIS MARIA DOMENICA	20	20	42,00	0	2	84,00	4.061,25	40.299.465,98
1342	7270058725	CIULLO CLAUDIO	20	20	42,00	0	2	84,00	4.065,00	40.303.530,98
1343	7270038347	CASTELLANO ANTONIO	20	20	42,00	0	2	84,00	4.073,00	40.307.603,98
1344	7270055325	DEL VECCHIO CORRADO	20	20	42,00	0	2	84,00	4.076,00	40.311.679,98
1345	7270013019	PALADINI ELISA	20	20	42,00	0	2	84,00	4.080,00	40.315.759,98
1346	7260003897	RUSSO VALERIO VINCENZO	20	20	42,00	0	2	84,00	4.080,00	40.319.839,98
1347	7270032050	VANTAGGIATO ROSARIA	20	20	42,00	0	2	84,00	4.080,75	40.323.920,73
1348	7270053106	FERRARI ALFREDO	20	20	42,00	0	2	84,00	4.083,00	40.328.003,73
1349	7270058931	MELE SALVATORE	20	20	42,00	0	2	84,00	4.085,25	40.332.088,98
1350	7270062800	FRANCO ORONZO	20	20	42,00	0	2	84,00	4.091,70	40.336.180,68
1351	7270008985	BAGLIVO PASQUALINA	20	20	42,00	0	2	84,00	4.094,90	40.340.275,58
1352	7270002210	ZEZZA ANTONIO	20	20	42,00	0	2	84,00	4.098,00	40.344.373,58
1353	7270013738	INGUSCIO GIOVANNI	20	20	42,00	0	2	84,00	4.098,75	40.348.472,33
1354	7270024073	MAGLIE PIETRO	20	20	42,00	0	2	84,00	4.100,00	40.352.572,33
1355	7270040814	DE PASCALI MARIAROSARIA	20	20	42,00	0	2	84,00	4.111,50	40.356.683,83
1356	7270042109	CIULLO LUIGI	20	20	42,00	0	2	84,00	4.116,75	40.360.800,58
1357	7270014769	PANZERA LAURA	20	20	42,00	0	2	84,00	4.125,00	40.364.925,58
1358	7270021830	APRILE LUCIANO	20	20	42,00	0	2	84,00	4.125,00	40.369.050,58
1359	7270050623	STOMEO MARIA ASSUNTA	20	20	42,00	0	2	84,00	4.125,00	40.373.175,58
1360	7270051019	CASTRIGNANO CARMINA	20	20	42,00	0	2	84,00	4.125,00	40.377.300,58
1361	7270080711	MARRELLA GIUSEPPE	20	20	42,00	0	2	84,00	4.125,00	40.381.425,58
1362	7260003590	MARULLO GIOVANNI	20	20	42,00	0	2	84,00	4.125,00	40.385.550,58
1363	7270023471	DE SIMONE COSIMO	20	20	42,00	0	2	84,00	4.131,15	40.389.681,73
1364	7270063212	DE CARLO LUIGI	20	20	42,00	0	2	84,00	4.137,00	40.393.818,73
1365	7270069664	CAGNAZZO FRANCESCO	20	20	42,00	0	2	84,00	4.140,00	40.397.958,73
1366	7270083822	MICELLI ROSANNA	20	20	42,00	0	2	84,00	4.150,00	40.402.108,73
1367	7270030294	PERRONE CARMELO	20	20	42,00	0	2	84,00	4.152,25	40.406.260,98
1368	7270081750	NEGRO SALVATORE	20	20	42,00	0	2	84,00	4.152,75	40.410.413,73
1369	7260001750	QUARTA ANNA MICHELA	20	20	42,00	0	2	84,00	4.155,00	40.414.568,73
1370	7270027217	ZA ANTONIO	20	20	42,00	0	2	84,00	4.168,80	40.418.737,53
1371	7270073310	COLUCCIA IPPAZIO	20	20	42,00	0	2	84,00	4.178,70	40.422.916,23
1372	7270060457	RESTA CONCETTA	20	20	42,00	0	2	84,00	4.191,00	40.427.107,23
1373	7270078277	CIARDO PASQUALINA ANTONIETTA	20	20	42,00	0	2	84,00	4.200,00	40.431.307,23
1374	7270087872	PELLEGRINO EGIDIO	20	20	42,00	0	2	84,00	4.200,00	40.435.507,23
1375	7270091601	ORLANDINI VALERIO	20	20	42,00	0	2	84,00	4.200,00	40.439.707,23
1376	7270035947	SCHINZARI SALVATORE	20	20	42,00	0	2	84,00	4.200,30	40.443.907,53

1377	7270022507	GIANNONE FRANCESCO	20	20	42,00	0	2	84,00	4.205,00	40.448.112,53
1378	7270062222	MUNITELLO QUINTINO GIOVANNI	20	20	42,00	0	2	84,00	4.207,50	40.452.320,03
1379	7270065449	BRAY ANTONIO	20	20	42,00	0	2	84,00	4.210,50	40.456.530,53
1380	7270080737	CARLUCCI ARCANGELO	20	20	42,00	0	2	84,00	4.211,40	40.460.741,93
1381	7270056760	MELLO VITO PIETRO	20	20	42,00	0	2	84,00	4.212,75	40.464.954,68
1382	7260004085	DELL EDERA MARIA VINCENZA	20	20	42,00	0	2	84,00	4.222,50	40.469.177,18
1383	7270080034	D ANNA ADELE	20	20	42,00	0	2	84,00	4.224,75	40.473.401,93
1384	7270024024	MONTAGNA MARCELLA	20	20	42,00	0	2	84,00	4.228,50	40.477.630,43
1385	7270054203	VILEI SALVATORE MAURO	20	20	42,00	0	2	84,00	4.237,00	40.481.867,43
1386	7270085116	GRECO ANNA RITA	20	20	42,00	0	2	84,00	4.239,00	40.486.106,43
1387	7270074755	MAIURANO GIUSEPPE	20	20	42,00	0	2	84,00	4.241,20	40.490.347,63
1388	7270044840	GIANNELLI EUGENIO	20	20	42,00	0	2	84,00	4.248,75	40.494.596,38
1389	7270057941	CARDONE MARINELLA	20	20	42,00	0	2	84,00	4.250,00	40.498.846,38
1390	7270089712	RIZZO MICHELA	20	20	42,00	0	2	84,00	4.252,40	40.503.098,78
1391	7270056455	MASTROGIOVANNI PASQUALE	20	20	42,00	0	2	84,00	4.260,00	40.507.358,78
1392	7270083368	SBARRO ANTONIO	20	20	42,00	0	2	84,00	4.260,00	40.511.618,78
1393	7270054518	CHILLA GIUSEPPE	20	20	42,00	0	2	84,00	4.268,25	40.515.887,03
1394	7270073740	CISOTTA PIERO	20	20	42,00	0	2	84,00	4.273,65	40.520.160,68
1395	7270036440	CANNOLETTA ADELE	20	20	42,00	0	2	84,00	4.274,70	40.524.435,38
1396	7270054146	VILEI MARISA	20	20	42,00	0	2	84,00	4.275,00	40.528.710,38
1397	7270067635	RIZZELLO ROSANNA	20	20	42,00	0	2	84,00	4.275,00	40.532.985,38
1398	7270081271	CAMBO GIUSEPPE	20	20	42,00	0	2	84,00	4.275,00	40.537.260,38
1399	7270020147	ANTONICA PAOLO LORETO	20	20	42,00	0	2	84,00	4.276,00	40.541.536,38
1400	7270044436	DE GIORGI DANIELA	20	20	42,00	0	2	84,00	4.277,20	40.545.813,58
1401	7270032522	DE PASCALIS OTTAVIO	20	20	42,00	0	2	84,00	4.283,25	40.550.096,83
1402	7270035541	GRECO ORONZO	20	20	42,00	0	2	84,00	4.290,00	40.554.386,83
1403	7270049245	CHILLA ADDOLORATA	20	20	42,00	0	2	84,00	4.300,00	40.558.686,83
1404	7270052371	INGROSSO MARIA TERESA	20	20	42,00	0	2	84,00	4.301,10	40.562.987,93
1405	7260001743	VERI PANTALEO ELVIO	20	20	42,00	0	2	84,00	4.302,00	40.567.289,93
1406	7270070050	PANTALEO ANNUNZIATA	20	20	42,00	0	2	84,00	4.305,75	40.571.595,68
1407	7270052264	PREITE COSIMO	20	20	42,00	0	2	84,00	4.310,00	40.575.905,68
1408	7270027134	BENEGIAMO GIUSEPPE	20	20	42,00	0	2	84,00	4.320,00	40.580.225,68
1409	7270046126	SCHIATTINO MARIA ELENA	20	20	42,00	0	2	84,00	4.320,00	40.584.545,68
1410	7270053114	MANGIA STEFANIA	20	20	42,00	0	2	84,00	4.320,00	40.588.865,68
1411	7270047983	MARULLO MIRIAM	20	20	42,00	0	2	84,00	4.321,00	40.593.186,68
1412	7270054807	INGUSCIO FERNANDO	20	20	42,00	0	2	84,00	4.323,00	40.597.509,68
1413	7270014306	MY BIANCA RITA	20	20	42,00	0	2	84,00	4.325,40	40.601.835,08

1414	7270049948	BIANCO FRANCESCO	20	20	42,00	0	2	84,00	4.336,35	40.606.171,43
1415	7270007839	TORSELLO GIOVANNA	20	20	42,00	0	2	84,00	4.341,75	40.610.513,18
1416	7270089308	NICOLARDI ANTONIO	20	20	42,00	0	2	84,00	4.345,00	40.614.858,18
1417	7270015816	MACAGNANO RICCARDO	20	20	42,00	0	2	84,00	4.350,00	40.619.208,18
1418	7270065167	MANGIONE SILVIA	20	20	42,00	0	2	84,00	4.350,00	40.623.558,18
1419	7270089050	COLARUSSO GERARDO	20	20	42,00	0	2	84,00	4.350,75	40.627.908,93
1420	7270085595	MONACO ANTONIO	20	20	42,00	0	2	84,00	4.365,00	40.632.273,93
1421	7270092955	CONTE MARINO	20	20	42,00	0	2	84,00	4.366,50	40.636.640,43
1422	7270001626	LAURETTI RODOLFO	20	20	42,00	0	2	84,00	4.375,00	40.641.015,43
1423	7270022119	GRAVANTE ROBERTA	20	20	42,00	0	2	84,00	4.375,50	40.645.390,93
1424	7270046688	BANDELLO ANTONIO	20	20	42,00	0	2	84,00	4.378,50	40.649.769,43
1425	7270089910	TOZAJ FEJZO	20	20	42,00	0	2	84,00	4.400,00	40.654.169,43
1426	7270073872	MANCA FERNANDO	20	20	42,00	0	2	84,00	4.410,00	40.658.579,43
1427	7270007102	VIZZINO OSVALDO	20	20	42,00	0	2	84,00	4.425,00	40.663.004,43
1428	7270009124	GRECO MARIA ANTONIETTA	20	20	42,00	0	2	84,00	4.425,00	40.667.429,43
1429	7270057354	LATTANTE RAFFAELE	20	20	42,00	0	2	84,00	4.425,00	40.671.854,43
1430	7270058428	CURTO ANNA	20	20	42,00	0	2	84,00	4.434,00	40.676.288,43
1431	7270048999	DE LORENZIS ANTONIO	20	20	42,00	0	2	84,00	4.440,00	40.680.728,43
1432	7270050656	CHIRIATTI TERESA	20	20	42,00	0	2	84,00	4.443,30	40.685.171,73
1433	7270053494	DE GIORGI FILOMENA	20	20	42,00	0	2	84,00	4.457,25	40.689.628,98
1434	7270030021	PEZZUTO GIANFRANCO	20	20	42,00	0	2	84,00	4.465,50	40.694.094,48
1435	7270049583	LUCA DOMENICO	20	20	42,00	0	2	84,00	4.475,25	40.698.569,73
1436	7270093037	LEOMANNI ROSARIA	20	20	42,00	0	2	84,00	4.480,00	40.703.049,73
1437	7270067452	SPAGNOLO VINCENZA	20	20	42,00	0	2	84,00	4.483,00	40.707.532,73
1438	7270006930	ZOLLINO MARIO	20	20	42,00	0	2	84,00	4.486,50	40.712.019,23
1439	7270047041	RAGIONE ANNA	20	20	42,00	0	2	84,00	4.492,50	40.716.511,73
1440	7270003713	PALADINI MARIA	20	20	42,00	0	2	84,00	4.492,80	40.721.004,53
1441	7270040087	RUSSO LUCA	20	20	42,00	0	2	84,00	4.500,00	40.725.504,53
1442	7270046522	GATTO DANIELE	20	20	42,00	0	2	84,00	4.500,00	40.730.004,53
1443	7270049104	GAETANI ANTONIO	20	20	42,00	0	2	84,00	4.500,00	40.734.504,53
1444	7270063410	BURLIZZI FRANCESCA	20	20	42,00	0	2	84,00	4.500,00	40.739.004,53
1445	7270064590	BARARDI FRANCESCO	20	20	42,00	0	2	84,00	4.500,00	40.743.504,53
1446	7270068989	DISO MARIA TERESA	20	20	42,00	0	2	84,00	4.500,00	40.748.004,53
1447	7260002238	SILIO ANGELO	20	20	42,00	0	2	84,00	4.500,00	40.752.504,53
1448	7270076792	DE LUME GIUSEPPE	20	20	42,00	0	2	84,00	4.509,75	40.757.014,28
1449	7270049880	TREGLIA ROCCO	20	20	42,00	0	2	84,00	4.510,50	40.761.524,78
1450	7270091593	VENUTI MARIA GRAZIA	20	20	42,00	0	2	84,00	4.514,25	40.766.039,03

1451	7270084929	PEDONE SANDRA	20	20	42,00	0	2	84,00	4.516,50	40.770.555,53
1452	7270035582	DE GIUSEPPE LAURA	20	20	42,00	0	2	84,00	4.520,25	40.775.075,78
1453	7270083053	MORIERO OLGA	20	20	42,00	0	2	84,00	4.522,35	40.779.598,13
1454	7270072460	ANCHORA LUIGI	20	20	42,00	0	2	84,00	4.525,50	40.784.123,63
1455	7270088250	PASCALI GIUSEPPE	20	20	42,00	0	2	84,00	4.525,95	40.788.649,58
1456	7270014785	TOMA GIUSEPPE	20	20	42,00	0	2	84,00	4.530,75	40.793.180,33
1457	7270003986	ASSALVE LUIGI	20	20	42,00	0	2	84,00	4.532,00	40.797.712,33
1458	7270069912	SABELLA GIUSEPPE	20	20	42,00	0	2	84,00	4.536,70	40.802.249,03
1459	7270005494	MANGIA PIETRO	20	20	42,00	0	2	84,00	4.537,80	40.806.786,83
1460	7270026763	SCARFONE MAURIZIO	20	20	42,00	0	2	84,00	4.549,50	40.811.336,33
1461	7270033942	CAGGIULA FERNANDO	20	20	42,00	0	2	84,00	4.551,75	40.815.888,08
1462	7270052017	TOMASI GIORGIO	20	20	42,00	0	2	84,00	4.559,35	40.820.447,43
1463	7270027845	TOMA ASSUNTA VIRGINIA	20	20	42,00	0	2	84,00	4.566,75	40.825.014,18
1464	7270047470	MARZO SANDRA	20	20	42,00	0	2	84,00	4.572,75	40.829.586,93
1465	7260006379	ELIA NICETA	20	20	42,00	0	2	84,00	4.574,70	40.834.161,63
1466	7270040319	CALASSO VITTORIO	20	20	42,00	0	2	84,00	4.575,00	40.838.736,63
1467	7270068401	CARLUCCI LUCIA	20	20	42,00	0	2	84,00	4.575,00	40.843.311,63
1468	7270091262	DE PASCALIS STEFANIA	20	20	42,00	0	2	84,00	4.575,00	40.847.886,63
1469	7270059129	SERGI ADDOLORATA	20	20	42,00	0	2	84,00	4.578,60	40.852.465,23
1470	7270024610	GIGANTE GIUSEPPE	20	20	42,00	0	2	84,00	4.586,70	40.857.051,93
1471	7270078889	FASANO GIUSEPPE	20	20	42,00	0	2	84,00	4.587,75	40.861.639,68
1472	7270090256	ARNESANO CROCIFISSO GIUSEPPE	20	20	42,00	0	2	84,00	4.600,00	40.866.239,68
1473	7270087468	TARANTINO MARIA ANTONIA ANNA	20	20	42,00	0	2	84,00	4.606,50	40.870.846,18
1474	7270040376	KUNA DANUTA	20	20	42,00	0	2	84,00	4.608,00	40.875.454,18
1475	7270070266	GABRIELI PINA ASSUNTA	20	20	42,00	0	2	84,00	4.608,75	40.880.062,93
1476	7270053213	DE ROSA FRANCESCO	20	20	42,00	0	2	84,00	4.620,00	40.884.682,93
1477	7270033645	PICCI DONATO	20	20	42,00	0	2	84,00	4.621,95	40.889.304,88
1478	7270058022	ORLANDO SALVATORE	20	20	42,00	0	2	84,00	4.628,25	40.893.933,13
1479	7270037521	MESOLELLA ANNA MARIA	20	20	42,00	0	2	84,00	4.637,90	40.898.571,03
1480	7270075836	MARZO LUCIANO	20	20	42,00	0	2	84,00	4.638,75	40.903.209,78
1481	7270014132	DE MARCHANT ET D ANSEMBOURG THOMAS LEOPOLD	20	20	42,00	0	2	84,00	4.650,00	40.907.859,78
1482	7270023760	DONNO NICOLA	20	20	42,00	0	2	84,00	4.650,00	40.912.509,78
1483	7270026565	GRASSI AUSILIA	20	20	42,00	0	2	84,00	4.650,00	40.917.159,78
1484	7270042810	CANNOLETTA ANTONIO	20	20	42,00	0	2	84,00	4.650,00	40.921.809,78
1485	7260011106	DE BLASI SERGIO	20	20	42,00	0	2	84,00	4.656,75	40.926.466,53
1486	7270086205	DONNO PASQUALINA	20	20	42,00	0	2	84,00	4.660,00	40.931.126,53

1487	7270069276	CANOCI OLIVIERO ANTONIO	20	20	42,00	0	2	84,00	4.660,60	40.935.787,13
1488	7270069458	MAZZOTTA ALESSANDRA	20	20	42,00	0	2	84,00	4.669,00	40.940.456,13
1489	7270075372	PROTOPAPA FERNANDO	20	20	42,00	0	2	84,00	4.670,70	40.945.126,83
1490	7260007666	DIMA ANGELA	20	20	42,00	0	2	84,00	4.674,00	40.949.800,83
1491	7270019586	CALO LUIGI	20	20	42,00	0	2	84,00	4.674,75	40.954.475,58
1492	7270075489	GALATI SALVATORE	20	20	42,00	0	2	84,00	4.676,25	40.959.151,83
1493	7270053957	RUGGERI VINCENZO	20	20	42,00	0	2	84,00	4.685,85	40.963.837,68
1494	7270056372	CHILLA PREZIOSO	20	20	42,00	0	2	84,00	4.688,25	40.968.525,93
1495	7270021335	CORVAGLIA ANTONIO	20	20	42,00	0	2	84,00	4.689,75	40.973.215,68
1496	7270092559	GEMMA ANTONIO MASSIMO	20	20	42,00	0	2	84,00	4.699,00	40.977.914,68
1497	7270057370	MELCARNE GIUSEPPE	20	20	42,00	0	2	84,00	4.707,00	40.982.621,68
1498	7270068294	PAPA PASQUALINA	20	20	42,00	0	2	84,00	4.712,00	40.987.333,68
1499	7270012516	ANGELELLI DOMENICO GIUSEPPE	20	20	42,00	0	2	84,00	4.725,00	40.992.058,68
1500	7270015626	IACONISI TIZIANO	20	20	42,00	0	2	84,00	4.725,00	40.996.783,68
1501	7270026029	GRECO FRANCESCO	20	20	42,00	0	2	84,00	4.725,00	41.001.508,68
1502	7270026524	VINCENTI ANNA MARIA	20	20	42,00	0	2	84,00	4.725,00	41.006.233,68
1503	7270035384	SCIGLIUZZO ANIELLO	20	20	42,00	0	2	84,00	4.725,00	41.010.958,68
1504	7270037612	CIULLO ITALIA	20	20	42,00	0	2	84,00	4.725,00	41.015.683,68
1505	7270046050	CONVERSANO COSIMO	20	20	42,00	0	2	84,00	4.725,00	41.020.408,68
1506	7270054856	FIUME FRANCESCA	20	20	42,00	0	2	84,00	4.725,00	41.025.133,68
1507	7270056588	COLETTA VITO	20	20	42,00	0	2	84,00	4.725,00	41.029.858,68
1508	7270087922	MERCADANTE GILBERTO	20	20	42,00	0	2	84,00	4.725,00	41.034.583,68
1509	7270089753	ANTONACI SALVATORE	20	20	42,00	0	2	84,00	4.726,00	41.039.309,68
1510	7270062065	RIGLIACO LORENZO	20	20	42,00	0	2	84,00	4.729,00	41.044.038,68
1511	7270048510	MARRA VITO ANTONIO	20	20	42,00	0	2	84,00	4.734,00	41.048.772,68
1512	7270065555	LONGO DONATO ANTONIO	20	20	42,00	0	2	84,00	4.741,90	41.053.514,58
1513	7270009702	BIANCO ANIELLO	20	20	42,00	0	2	84,00	4.755,00	41.058.269,58
1514	7270067312	GIARACUNI NICOLA	20	20	42,00	0	2	84,00	4.767,40	41.063.036,98
1515	7270061398	GALIOTTA PAOLO COSIMO	20	20	42,00	0	2	84,00	4.770,00	41.067.806,98
1516	7270008969	URSO DONATA	20	20	42,00	0	2	84,00	4.775,25	41.072.582,23
1517	7270078111	RUSSO GIORGIO	20	20	42,00	0	2	84,00	4.786,00	41.077.368,23
1518	7270057750	MANIGLIO PATRIZIA	20	20	42,00	0	2	84,00	4.792,50	41.082.160,73
1519	7270070795	DE MARCO ANGELA	20	20	42,00	0	2	84,00	4.797,30	41.086.958,03
1520	7270002806	CAMISA GIUSEPPE	20	20	42,00	0	2	84,00	4.800,00	41.091.758,03
1521	7270003630	FRANCO VINCENZO	20	20	42,00	0	2	84,00	4.800,00	41.096.558,03
1522	7270004562	MARTINO PAOLA	20	20	42,00	0	2	84,00	4.800,00	41.101.358,03
1523	7270009843	COSMA BRUNO ANTONIO	20	20	42,00	0	2	84,00	4.800,00	41.106.158,03

1524	7270012078	PICCINNO PIETRO PAOLO	20	20	42,00	0	2	84,00	4.800,00	41.110.958,03
1525	7270013142	DE VINCENTI GIUSEPPE	20	20	42,00	0	2	84,00	4.800,00	41.115.758,03
1526	7270021350	CINO GIUSEPPE	20	20	42,00	0	2	84,00	4.800,00	41.120.558,03
1527	7270022283	ALOISIO FRANCO	20	20	42,00	0	2	84,00	4.800,00	41.125.358,03
1528	7270027381	TARANTINO FRANCESCO	20	20	42,00	0	2	84,00	4.800,00	41.130.158,03
1529	7270037208	QUARTA OLIVIERO	20	20	42,00	0	2	84,00	4.800,00	41.134.958,03
1530	7270044535	PROTOPAPA SALVATORE	20	20	42,00	0	2	84,00	4.800,00	41.139.758,03
1531	7270049591	PERRONE FEDERICO	20	20	42,00	0	2	84,00	4.800,00	41.144.558,03
1532	7270057719	LEO ANNA RITA AGNESE	20	20	42,00	0	2	84,00	4.800,00	41.149.358,03
1533	7270065084	CARAFA BIANCA	20	20	42,00	0	2	84,00	4.800,00	41.154.158,03
1534	7270073914	DE LUCA ARMANDO	20	20	42,00	0	2	84,00	4.800,00	41.158.958,03
1535	7270080109	PANTILEMON IOANA LOREDANA	20	20	42,00	0	2	84,00	4.800,00	41.163.758,03
1536	7270089514	CIARDO ELIO ANDREA	20	20	42,00	0	2	84,00	4.800,00	41.168.558,03
1537	7270029676	SALERNO FABIO	20	20	42,00	0	2	84,00	4.800,50	41.173.358,53
1538	7270025567	PULIMENO MIRELLA	20	20	42,00	0	2	84,00	4.800,75	41.178.159,28
1539	7270048148	CAPUTO SALVATORE	20	20	42,00	0	2	84,00	4.804,50	41.182.963,78
1540	7270032225	LAZZARI DONATO	20	20	42,00	0	2	84,00	4.806,75	41.187.770,53
1541	7270025039	IMBRIANI MARCO	20	20	42,00	0	2	84,00	4.808,25	41.192.578,78
1542	7270080661	PALUMBO FERNANDO	20	20	42,00	0	2	84,00	4.808,70	41.197.387,48
1543	7260003475	LEFONS ANTONIO	20	20	42,00	0	2	84,00	4.821,00	41.202.208,48
1544	7270044592	MARTELLA LUIGI	20	20	42,00	0	2	84,00	4.827,80	41.207.036,28
1545	7270029684	STANCA GIUSEPPA GIORGINA	20	20	42,00	0	2	84,00	4.837,50	41.211.873,78
1546	7270070811	GRANDE DONATO	20	20	42,00	0	2	84,00	4.839,75	41.216.713,53
1547	7270088961	DUCA FABRIZIO	20	20	42,00	0	2	84,00	4.840,50	41.221.554,03
1548	7270069102	TARANTINO SILVANA	20	20	42,00	0	2	84,00	4.860,00	41.226.414,03
1549	7270041531	LONGO MAURO	20	20	42,00	0	2	84,00	4.865,25	41.231.279,28
1550	7270000891	CORRADO ALDO	20	20	42,00	0	2	84,00	4.875,00	41.236.154,28
1551	7270020790	BARONE SERENA	20	20	42,00	0	2	84,00	4.875,00	41.241.029,28
1552	7270049823	CONOCI MARIO	20	20	42,00	0	2	84,00	4.875,00	41.245.904,28
1553	7270051480	PORTORICO CLAUDIA VIVIANA	20	20	42,00	0	2	84,00	4.875,00	41.250.779,28
1554	7270068708	MONTEDURO FRANCESCO	20	20	42,00	0	2	84,00	4.875,00	41.255.654,28
1555	7260005009	MONTINARO COSIMO DAMIANO	20	20	42,00	0	2	84,00	4.875,00	41.260.529,28
1556	7270054658	PANICO MARIA CONCETTA	20	20	42,00	0	2	84,00	4.887,25	41.265.416,53
1557	7270040392	TONDO ALESSANDRO	20	20	42,00	0	2	84,00	4.889,60	41.270.306,13
1558	7270075042	CHILLA SALVATORE	20	20	42,00	0	2	84,00	4.890,00	41.275.196,13
1559	7270054757	MEROLA ANNA	20	20	42,00	0	2	84,00	4.890,15	41.280.086,28
1560	7270025658	CARRINO LILIANA	20	20	42,00	0	2	84,00	4.892,00	41.284.978,28

1561	7270040723	MAZZEI CLAUDIA	20	20	42,00	0	2	84,00	4.896,00	41.289.874,28
1562	7270052686	PALAMA GIOVANNI LUCA	20	20	42,00	0	2	84,00	4.900,00	41.294.774,28
1563	7270018489	FIORILLO INES	20	20	42,00	0	2	84,00	4.910,00	41.299.684,28
1564	7270080984	D AMICO FERNANDO	20	20	42,00	0	2	84,00	4.914,00	41.304.598,28
1565	7270088987	ROMANO MICHELE	20	20	42,00	0	2	84,00	4.914,00	41.309.512,28
1566	7270015881	BRIGANTE MARIO	20	20	42,00	0	2	84,00	4.929,90	41.314.442,18
1567	7270043966	FERRARO ELISENA MARIA	20	20	42,00	0	2	84,00	4.937,25	41.319.379,43
1568	7270023711	BELLO SALVATORE	20	20	42,00	0	2	84,00	4.937,40	41.324.316,83
1569	7270018240	CONGEDI SALVATORE	20	20	42,00	0	2	84,00	4.950,00	41.329.266,83
1570	7270035715	LAZZARI GUIDO	20	20	42,00	0	2	84,00	4.950,00	41.334.216,83
1571	7270038685	MAGNO MARIO	20	20	42,00	0	2	84,00	4.965,90	41.339.182,73
1572	7270080398	MARRA PASQUALE	20	20	42,00	0	2	84,00	4.977,90	41.344.160,63
1573	7260002071	FUMAROLA LUIGI	20	20	42,00	0	2	84,00	4.987,50	41.349.148,13
1574	7270017754	DE DONATIS CESARIO	20	20	42,00	0	2	84,00	4.991,75	41.354.139,88
1575	7270070704	TAURINO MARCO IVAN	20	20	42,00	0	2	84,00	4.994,00	41.359.133,88
1576	7270053809	SPIRI SILVIA	20	20	42,00	0	2	84,00	4.994,55	41.364.128,43
1577	7270092823	ALEMANNO GIOVANNI	20	20	42,00	0	2	84,00	5.007,75	41.369.136,18
1578	7270020329	NEGRO GIULIA ANTONIA	20	20	42,00	0	2	84,00	5.017,00	41.374.153,18
1579	7270017150	MARRA LUIGI	20	20	42,00	0	2	84,00	5.025,00	41.379.178,18
1580	7270038305	SICILIANO ANNA	20	20	42,00	0	2	84,00	5.025,00	41.384.203,18
1581	7270040442	MICCOLI MARIA ALIDA	20	20	42,00	0	2	84,00	5.025,00	41.389.228,18
1582	7270055804	PALLARA MARIA ASSUNTA	20	20	42,00	0	2	84,00	5.025,00	41.394.253,18
1583	7270065068	ROBERTO FERNANDO ANTONIO	20	20	42,00	0	2	84,00	5.025,00	41.399.278,18
1584	7270078376	TAFURO ANTONIO VINCENZO	20	20	42,00	0	2	84,00	5.030,00	41.404.308,18
1585	7270064525	CALO PIETRUZZA IMMACOLATA	20	20	42,00	0	2	84,00	5.032,50	41.409.340,68
1586	7270013266	BRUNO ALFIERO	20	20	42,00	0	2	84,00	5.038,00	41.414.378,68
1587	7270007169	SPANO RITA	20	20	42,00	0	2	84,00	5.039,25	41.419.417,93
1588	7270013100	MANCO ORNELLA	20	20	42,00	0	2	84,00	5.040,00	41.424.457,93
1589	7270030963	DE MITRI AYMONE ANTONIO	20	20	42,00	0	2	84,00	5.040,00	41.429.497,93
1590	7270058915	ROSATO PAOLA	20	20	42,00	0	2	84,00	5.042,25	41.434.540,18
1591	7270017804	MAGURANO ADDOLORATA PAOLA	20	20	42,00	0	2	84,00	5.048,25	41.439.588,43
1592	7270092625	PREITE LUIGI	20	20	42,00	0	2	84,00	5.048,25	41.444.636,68
1593	7270004042	GAGLIARDI LUIGI	20	20	42,00	0	2	84,00	5.049,00	41.449.685,68
1594	7270066660	AMATO MARCO	20	20	42,00	0	2	84,00	5.049,75	41.454.735,43
1595	7270021319	CAZZATO GIOVANNA MICHELA	20	20	42,00	0	2	84,00	5.055,75	41.459.791,18
1596	7270058204	PREITE ANGELO	20	20	42,00	0	2	84,00	5.058,75	41.464.849,93
1597	7270039790	TUNDO GIULIANO	20	20	42,00	0	2	84,00	5.064,00	41.469.913,93

1598	7270039121	COLUCCIA ANTONIO	20	20	42,00	0	2	84,00	5.073,00	41.474.986,93
1599	7270040145	PANICO LUCIA	20	20	42,00	0	2	84,00	5.076,00	41.480.062,93
1600	7270060325	PRONTERA MARIO	20	20	42,00	0	2	84,00	5.089,50	41.485.152,43
1601	7270021087	ARMIDA RENATO	20	20	42,00	0	2	84,00	5.100,00	41.490.252,43
1602	7270036473	MANFREDA COSIMO	20	20	42,00	0	2	84,00	5.100,00	41.495.352,43
1603	7270073864	ABATE RAFFAELE	20	20	42,00	0	2	84,00	5.100,00	41.500.452,43
1604	7270079606	MANIGLIO MARIO	20	20	42,00	0	2	84,00	5.100,00	41.505.552,43
1605	7270085215	RUSSO ELENA	20	20	42,00	0	2	84,00	5.100,00	41.510.652,43
1606	7260007690	DIMA MARIA ANTONIA	20	20	42,00	0	2	84,00	5.108,25	41.515.760,68
1607	7270009942	PORTALURI GIOVANNI	20	20	42,00	0	2	84,00	5.114,25	41.520.874,93
1608	7270055242	FARACO VALENTINA	20	20	42,00	0	2	84,00	5.116,50	41.525.991,43
1609	7270022309	GALATI MARCELLO	20	20	42,00	0	2	84,00	5.117,00	41.531.108,43
1610	7270082063	RUSSO PANTALEO	20	20	42,00	0	2	84,00	5.120,25	41.536.228,68
1611	7270085793	NUZZO GIORGIO	20	20	42,00	0	2	84,00	5.122,50	41.541.351,18
1612	7270076339	SIGNORELLA ANTONIO	20	20	42,00	0	2	84,00	5.142,75	41.546.493,93
1613	7270011054	OLIVA MARIA ANTONIETTA	20	20	42,00	0	2	84,00	5.151,00	41.551.644,93
1614	7270049039	QUARTA VITO	20	20	42,00	0	2	84,00	5.157,05	41.556.801,98
1615	7270044162	SAVA MARIELLA	20	20	42,00	0	2	84,00	5.159,70	41.561.961,68
1616	7270028389	MITA ADDOLORATA	20	20	42,00	0	2	84,00	5.160,00	41.567.121,68
1617	7270042455	D ALBA VINCENZO	20	20	42,00	0	2	84,00	5.160,00	41.572.281,68
1618	7270086106	MORI FRANCESCA LUCIA	20	20	42,00	0	2	84,00	5.160,00	41.577.441,68
1619	7270087963	STEFANIZZI SALVATORE	20	20	42,00	0	2	84,00	5.160,00	41.582.601,68
1620	7270063139	QUARTA IVANA	20	20	42,00	0	2	84,00	5.174,40	41.587.776,08
1621	7270021004	PASCA GRAZIA	20	20	42,00	0	2	84,00	5.175,00	41.592.951,08
1622	7270049443	APRILE VITO	20	20	42,00	0	2	84,00	5.175,00	41.598.126,08
1623	7270054542	QUARTA EMANUELA	20	20	42,00	0	2	84,00	5.175,00	41.603.301,08
1624	7270003689	MAISTO RITA	20	20	42,00	0	2	84,00	5.184,75	41.608.485,83
1625	7270045565	VERDICCHIA GRAZIA	20	20	42,00	0	2	84,00	5.186,25	41.613.672,08
1626	7270009405	CATALANO DONATO	20	20	42,00	0	2	84,00	5.190,00	41.618.862,08
1627	7270070738	NUZZO SANTO ANTONIO	20	20	42,00	0	2	84,00	5.197,50	41.624.059,58
1628	7270004166	CHILLA VINCENZO PANTALEO	20	20	42,00	0	2	84,00	5.200,00	41.629.259,58
1629	7270069169	GHIONNA GIOVANNA MARIA	20	20	42,00	0	2	84,00	5.200,00	41.634.459,58
1630	7270007680	PERRONE ANTONIO	20	20	42,00	0	2	84,00	5.205,00	41.639.664,58
1631	7270016020	LEZZI ANTONIO	20	20	42,00	0	2	84,00	5.207,25	41.644.871,83
1632	7270001352	TRIO ANNA	20	20	42,00	0	2	84,00	5.220,00	41.650.091,83
1633	7270042091	NOTARO CARLO	20	20	42,00	0	2	84,00	5.220,00	41.655.311,83
1634	7270076404	CUCCI TAFURO AMELIA	20	20	42,00	0	2	84,00	5.237,25	41.660.549,08

1635	7270063642	IACOVIZZI RAFFAELE	20	20	42,00	0	2	84,00	5.240,00	41.665.789,08
1636	7270006666	PROTO GIUSEPPINA	20	20	42,00	0	2	84,00	5.250,00	41.671.039,08
1637	7270012680	GIACCARI FABIO	20	20	42,00	0	2	84,00	5.250,00	41.676.289,08
1638	7270016756	RUSSO SILVANA	20	20	42,00	0	2	84,00	5.250,00	41.681.539,08
1639	7270053981	TONDO COSIMO	20	20	42,00	0	2	84,00	5.250,00	41.686.789,08
1640	7270054971	D AMATO ALBERTO	20	20	42,00	0	2	84,00	5.250,00	41.692.039,08
1641	7270059582	CUCINELLI LUCIA	20	20	42,00	0	2	84,00	5.250,00	41.697.289,08
1642	7270066538	RIZZO ANDREA	20	20	42,00	0	2	84,00	5.250,00	41.702.539,08
1643	7270071751	RUGGERI MARIA	20	20	42,00	0	2	84,00	5.250,00	41.707.789,08
1644	7270053429	CAMPA GIUSEPPA	20	20	42,00	0	2	84,00	5.259,75	41.713.048,83
1645	7270066470	DE BLASI RAFFAELE	20	20	42,00	0	2	84,00	5.261,75	41.718.310,58
1646	7270092807	SCIURTI ANNA	20	20	42,00	0	2	84,00	5.262,60	41.723.573,18
1647	7270059053	RIZZELLO SALVATORE	20	20	42,00	0	2	84,00	5.267,25	41.728.840,43
1648	7270016228	CIRIOLO MARIA LUISA	20	20	42,00	0	2	84,00	5.272,50	41.734.112,93
1649	7270032944	CRETI PANTALEA FELICETTA	20	20	42,00	0	2	84,00	5.279,50	41.739.392,43
1650	7270078624	MACRI ROMUALDO	20	20	42,00	0	2	84,00	5.280,00	41.744.672,43
1651	7270050789	MANGE ANTONIO	20	20	42,00	0	2	84,00	5.285,25	41.749.957,68
1652	7270065274	MELELEO DOMENICO	20	20	42,00	0	2	84,00	5.285,70	41.755.243,38
1653	7270084671	MOSCATELLO VINCENZO	20	20	42,00	0	2	84,00	5.289,00	41.760.532,38
1654	7270013290	RUBERTI MARISA	20	20	42,00	0	2	84,00	5.295,00	41.765.827,38
1655	7270018802	COIA LEONELLO	20	20	42,00	0	2	84,00	5.297,70	41.771.125,08
1656	7270070928	CHIRONI LUIGI	20	20	42,00	0	2	84,00	5.300,00	41.776.425,08
1657	7270055366	LUCATELLI VITTORIO	20	20	42,00	0	2	84,00	5.323,80	41.781.748,88
1658	7270021301	DE BENEDICTIS CARLO	20	20	42,00	0	2	84,00	5.325,00	41.787.073,88
1659	7270049120	MARRA ANGIOLA MARIA	20	20	42,00	0	2	84,00	5.325,00	41.792.398,88
1660	7270064210	FARACO LUIGI	20	20	42,00	0	2	84,00	5.325,00	41.797.723,88
1661	7270068930	CARLUCCI MARIA RITA	20	20	42,00	0	2	84,00	5.325,00	41.803.048,88
1662	7260007708	DIMA GIULIANA	20	20	42,00	0	2	84,00	5.326,50	41.808.375,38
1663	7270057164	RIZZELLO ANTONIO	20	20	42,00	0	2	84,00	5.327,10	41.813.702,48
1664	7270094092	SCHITO EMANUELE	20	20	42,00	0	2	84,00	5.329,50	41.819.031,98
1665	7270038990	PATELLA GIUSEPPA	20	20	42,00	0	2	84,00	5.348,25	41.824.380,23
1666	7270087336	LONGO ISABELLA	20	20	42,00	0	2	84,00	5.350,00	41.829.730,23
1667	7270002491	MANCO GIOVANNI	20	20	42,00	0	2	84,00	5.350,50	41.835.080,73
1668	7270058667	OSTI ALBERTO	20	20	42,00	0	2	84,00	5.358,05	41.840.438,78
1669	7270043081	GIANNONE MARIA DOMENICA	20	20	42,00	0	2	84,00	5.367,00	41.845.805,78
1670	7270090546	FRACASSO ANGELA	20	20	42,00	0	2	84,00	5.370,30	41.851.176,08
1671	7270058063	DE PIETRO SANDRINA	20	20	42,00	0	2	84,00	5.370,45	41.856.546,53

1672	7270045250	PETRACCA EUGENIA	20	20	42,00	0	2	84,00	5.373,20	41.861.919,73
1673	7270023794	PAGLIALUNGA ANTONIO	20	20	42,00	0	2	84,00	5.374,50	41.867.294,23
1674	7270070696	POLIMENO ANTONIO	20	20	42,00	0	2	84,00	5.379,75	41.872.673,98
1675	7270061869	VENTRUTO GIANFRANCO	20	20	42,00	0	2	84,00	5.382,75	41.878.056,73
1676	7270029536	ROLLO ANNA MARIA	20	20	42,00	0	2	84,00	5.385,00	41.883.441,73
1677	7270076370	CIRIOLO MARCELLO	20	20	42,00	0	2	84,00	5.385,85	41.888.827,58
1678	7270019669	DE CARLO SALVATORE	20	20	42,00	0	2	84,00	5.390,25	41.894.217,83
1679	7270047637	RICCHIUTO ALFREDO	20	20	42,00	0	2	84,00	5.394,75	41.899.612,58
1680	7270069763	DE PASCALIS ANTONIO SALVATORE	20	20	42,00	0	2	84,00	5.396,40	41.905.008,98
1681	7270005189	GRECO ANTONIA DOMENICA MARIA	20	20	42,00	0	2	84,00	5.398,00	41.910.406,98
1682	7270035657	STABILE GIUSEPPE PANTALEO	20	20	42,00	0	2	84,00	5.400,00	41.915.806,98
1683	7270065852	CICCARDI EZIO	20	20	42,00	0	2	84,00	5.400,00	41.921.206,98
1684	7270066041	CAPPELLO MARIA AGOSTINA	20	20	42,00	0	2	84,00	5.400,00	41.926.606,98
1685	7270066975	CANCELLI DANIELE	20	20	42,00	0	2	84,00	5.400,00	41.932.006,98
1686	7270085546	CIPRIANO CHIARA	20	20	42,00	0	2	84,00	5.400,00	41.937.406,98
1687	7260001842	SINDACO MARIA ANTONIA	20	20	42,00	0	2	84,00	5.400,00	41.942.806,98
1688	7270038594	LONGO CONSOLATA	20	20	42,00	0	2	84,00	5.406,90	41.948.213,88
1689	7270054443	ALTAMURA NICOLA	20	20	42,00	0	2	84,00	5.407,00	41.953.620,88
1690	7270068567	CARETTO MARIA ASSUNTA	20	20	42,00	0	2	84,00	5.409,00	41.959.029,88
1691	7270050334	COLONNA RAFFAELA	20	20	42,00	0	2	84,00	5.415,70	41.964.445,58
1692	7270056257	DE RICCARDIS MICHELINA	20	20	42,00	0	2	84,00	5.428,00	41.969.873,58
1693	7260006478	DIMA EMANUELA	20	20	42,00	0	2	84,00	5.433,00	41.975.306,58
1694	7270044725	MARCHESE ANTONIO	20	20	42,00	0	2	84,00	5.436,00	41.980.742,58
1695	7270045235	INGROSSO MARIA ERMELINDA	20	20	42,00	0	2	84,00	5.437,10	41.986.179,68
1696	7270061927	SELLANI LUIGI	20	20	42,00	0	2	84,00	5.440,25	41.991.619,93
1697	7270029593	VERARDO ANNA MARIA	20	20	42,00	0	2	84,00	5.455,00	41.997.074,93
1698	7270005817	URSO GIACOMO FILIPPO	20	20	42,00	0	2	84,00	5.460,00	42.002.534,93
1699	7270090579	SANTO AMNERIS ANTONIA	20	20	42,00	0	2	84,00	5.468,85	42.008.003,78
1700	7270056570	SAVARELLI FRANCESCA	20	20	42,00	0	2	84,00	5.474,25	42.013.478,03
1701	7270015501	DE CARLO ROSA ANNA	20	20	42,00	0	2	84,00	5.475,00	42.018.953,03
1702	7270036614	PEDONE ANTONIO	20	20	42,00	0	2	84,00	5.475,00	42.024.428,03
1703	7270052637	CONVERSANO ANTONIO	20	20	42,00	0	2	84,00	5.475,00	42.029.903,03
1704	7270073302	CONTE IRENE	20	20	42,00	0	2	84,00	5.475,00	42.035.378,03
1705	7260009639	RUSSO ANNA	20	20	42,00	0	2	84,00	5.475,00	42.040.853,03
1706	7260007674	DIMA ELIO	20	20	42,00	0	2	84,00	5.475,00	42.046.328,03
1707	7270022416	MARZO SALVATORE ANTONIO	20	20	42,00	0	2	84,00	5.480,90	42.051.808,93
1708	7270059350	CHIGA GIUSEPPE LEONARDO	20	20	42,00	0	2	84,00	5.487,00	42.057.295,93

1709	7270001071	AVENTAGGIATO NICOLA	20	20	42,00	0	2	84,00	5.500,00	42.062.795,93
1710	7270062453	CAFORIO GIUSEPPE	20	20	42,00	0	2	84,00	5.501,50	42.068.297,43
1711	7270085488	PRESICCE VITO	20	20	42,00	0	2	84,00	5.505,75	42.073.803,18
1712	7270029049	BIANCO GIUSEPPE	20	20	42,00	0	2	84,00	5.520,00	42.079.323,18
1713	7270047777	SPEDICATI FRANCESCO	20	20	42,00	0	2	84,00	5.520,00	42.084.843,18
1714	7270073443	SCHIATTINO LUIGI	20	20	42,00	0	2	84,00	5.520,00	42.090.363,18
1715	7270084606	I SANTI DI DISO S.R.L.	20	20	42,00	0	2	84,00	5.520,00	42.095.883,18
1716	7270027878	ELIA LAURETTA RAFFAELA	20	20	42,00	0	2	84,00	5.527,80	42.101.410,98
1717	7270054799	CHIRILLI MASSIMO ROBERTO	20	20	42,00	0	2	84,00	5.529,00	42.106.939,98
1718	7270037877	SERGIO ANTONELLA GRAZIA	20	20	42,00	0	2	84,00	5.531,25	42.112.471,23
1719	7270031581	RAUSA GABRIELLA	20	20	42,00	0	2	84,00	5.532,00	42.118.003,23
1720	7270051498	BRANCA GIUSEPPE	20	20	42,00	0	2	84,00	5.539,05	42.123.542,28
1721	7270074086	GIANNELLI RITA	20	20	42,00	0	2	84,00	5.545,50	42.129.087,78
1722	7270068518	MONTAGNA SALVATORE	20	20	42,00	0	2	84,00	5.550,00	42.134.637,78
1723	7270018679	DE CILLIS MARIA	20	20	42,00	0	2	84,00	5.557,50	42.140.195,28
1724	7270058006	DE LUCA GIOVANNI	20	20	42,00	0	2	84,00	5.565,50	42.145.760,78
1725	7270067650	FUSARO LIDIA	20	20	42,00	0	2	84,00	5.577,75	42.151.338,53
1726	7270057933	SANTORO SALVATORE	20	20	42,00	0	2	84,00	5.580,00	42.156.918,53
1727	7270083939	MAFFEI GIULIA	20	20	42,00	0	2	84,00	5.580,00	42.162.498,53
1728	7270053676	PAIANO GIUSEPPE	20	20	42,00	0	2	84,00	5.581,50	42.168.080,03
1729	7270087625	DE BENEDETTO LUIGI	20	20	42,00	0	2	84,00	5.586,30	42.173.666,33
1730	7270043420	CENTONZE ANTONIO	20	20	42,00	0	2	84,00	5.591,25	42.179.257,58
1731	7270078483	MELE ELISA	20	20	42,00	0	2	84,00	5.597,00	42.184.854,58
1732	7270069300	D AMICO VINCENZO	20	20	42,00	0	2	84,00	5.601,50	42.190.456,08
1733	7270041648	PEZZUTO ANTONELLA DOMENICA	20	20	42,00	0	2	84,00	5.601,60	42.196.057,68
1734	7270064467	MANCA DOMENICO	20	20	42,00	0	2	84,00	5.603,10	42.201.660,78
1735	7270053726	PUCE LUCA	20	20	42,00	0	2	84,00	5.609,25	42.207.270,03
1736	7270075885	FILONI GIACINTO	20	20	42,00	0	2	84,00	5.615,50	42.212.885,53
1737	7270088037	FAZZI COSIMA	20	20	42,00	0	2	84,00	5.620,50	42.218.506,03
1738	7270075919	VETERE ALESSANDRO	20	20	42,00	0	2	84,00	5.624,00	42.224.130,03
1739	7270005106	RICCIO ANNA MARIA	20	20	42,00	0	2	84,00	5.625,00	42.229.755,03
1740	7270009462	CAVALERA GUSTAVO AMEDEO	20	20	42,00	0	2	84,00	5.625,00	42.235.380,03
1741	7270026326	ZIZZARI PAOLA	20	20	42,00	0	2	84,00	5.625,00	42.241.005,03
1742	7270039501	RUSSO LUIGI FRANCO	20	20	42,00	0	2	84,00	5.625,00	42.246.630,03
1743	7270049799	STEFANELLI ANNA	20	20	42,00	0	2	84,00	5.625,00	42.252.255,03
1744	7270074847	DE PASCALI DE PAULI FRANCESCO	20	20	42,00	0	2	84,00	5.625,60	42.257.880,63
1745	7270047033	CAGGIA GIUSEPPINA	20	20	42,00	0	2	84,00	5.626,00	42.263.506,63

1746	7270092898	CARATI ANTONIO	20	20	42,00	0	2	84,00	5.633,00	42.269.139,63
1747	7270024487	PRETE ANNA	20	20	42,00	0	2	84,00	5.640,00	42.274.779,63
1748	7270071165	TOSCANO RENATO	20	20	42,00	0	2	84,00	5.640,00	42.280.419,63
1749	7270034338	TAURINO VINCENZO	20	20	42,00	0	2	84,00	5.641,90	42.286.061,53
1750	7270080927	CINO FELICE	20	20	42,00	0	2	84,00	5.649,00	42.291.710,53
1751	7270068831	VITA SANTA IMMACOLATA	20	20	42,00	0	2	84,00	5.653,95	42.297.364,48
1752	7270082808	SPECCHIA AGOSTINO ORONZO	20	20	42,00	0	2	84,00	5.657,25	42.303.021,73
1753	7270062263	NUZZO COSTANTINA	20	20	42,00	0	2	84,00	5.660,25	42.308.681,98
1754	7270089464	TOMASI FERNANDO	20	20	42,00	0	2	84,00	5.661,00	42.314.342,98
1755	7270036291	RIZZELLO ROCCO	20	20	42,00	0	2	84,00	5.661,25	42.320.004,23
1756	7270028496	PETRACCA CARLO SALVATORE	20	20	42,00	0	2	84,00	5.664,00	42.325.668,23
1757	7270030690	PEZZUTO DAMIANO GIUSEPPE	20	20	42,00	0	2	84,00	5.671,00	42.331.339,23
1758	7270088193	TOMA STEFANO	20	20	42,00	0	2	84,00	5.682,00	42.337.021,23
1759	7270043990	SAVA GIOVANNI	20	20	42,00	0	2	84,00	5.686,20	42.342.707,43
1760	7270026490	DE PASCALIS GIANPIERO	20	20	42,00	0	2	84,00	5.700,00	42.348.407,43
1761	7270043883	CALCAGNILE FRANCESCA	20	20	42,00	0	2	84,00	5.700,00	42.354.107,43
1762	7270048965	NUZZO LUIGI	20	20	42,00	0	2	84,00	5.700,00	42.359.807,43
1763	7270053411	PAPPACCOGLI SERGIO	20	20	42,00	0	2	84,00	5.700,00	42.365.507,43
1764	7270069292	ERRICO GIUSEPPA	20	20	42,00	0	2	84,00	5.700,00	42.371.207,43
1765	7270069672	ERRICO ASSUNTA	20	20	42,00	0	2	84,00	5.700,00	42.376.907,43
1766	7270069995	ERRICO MARIA PIA	20	20	42,00	0	2	84,00	5.700,00	42.382.607,43
1767	7270087328	BEVILACQUA ROSA ANNA	20	20	42,00	0	2	84,00	5.700,00	42.388.307,43
1768	7270052231	MERICO LAURA	20	20	42,00	0	2	84,00	5.708,00	42.394.015,43
1769	7270069268	PREITE ENRICO MARIO	20	20	42,00	0	2	84,00	5.710,50	42.399.725,93
1770	7270085298	DE FLORIO ANTONIETTA	20	20	42,00	0	2	84,00	5.724,75	42.405.450,68
1771	7270024826	TREMOLIZZO LUIGI VINCENZO	20	20	42,00	0	2	84,00	5.730,00	42.411.180,68
1772	7270083020	CARBONE LUIGI	20	20	42,00	0	2	84,00	5.730,25	42.416.910,93
1773	7270043446	MARTINA LUCIA IMMACOLATA	20	20	42,00	0	2	84,00	5.738,25	42.422.649,18
1774	7270016335	TOMA LUIGI	20	20	42,00	0	2	84,00	5.739,00	42.428.388,18
1775	7270036630	DE PAULI CONSIGLIA	20	20	42,00	0	2	84,00	5.740,50	42.434.128,68
1776	7270000875	CARROZZO ANTONIO	20	20	42,00	0	2	84,00	5.741,00	42.439.869,68
1777	7270040269	GIANNUZZI LUIGI	20	20	42,00	0	2	84,00	5.750,25	42.445.619,93
1778	7270050649	DE MICHELI VITO	20	20	42,00	0	2	84,00	5.757,00	42.451.376,93
1779	7270009793	SURDO VALENTINA	20	20	42,00	0	2	84,00	5.757,90	42.457.134,83
1780	7270023927	CHIARELLO VINCENZO	20	20	42,00	0	2	84,00	5.760,00	42.462.894,83
1781	7270089258	MASTRIA ROCCO	20	20	42,00	0	2	84,00	5.760,00	42.468.654,83
1782	7270005130	GRECO TOMMASO	20	20	42,00	0	2	84,00	5.763,00	42.474.417,83

1783	7270058741	PIZZOLANTE LUIGI LUCIO	20	20	42,00	0	2	84,00	5.769,05	42.480.186,88
1784	7270018661	MICOLANI ORONZO	20	20	42,00	0	2	84,00	5.770,50	42.485.957,38
1785	7270057487	PEDIO GIUSEPPA	20	20	42,00	0	2	84,00	5.775,00	42.491.732,38
1786	7270091544	NEGRO GIUSEPPE	20	20	42,00	0	2	84,00	5.787,00	42.497.519,38
1787	7270059962	MAGGIULLI SILVANA	20	20	42,00	0	2	84,00	5.799,60	42.503.318,98
1788	7270091833	BUCCARELLO DORIANA	20	20	42,00	0	2	84,00	5.802,60	42.509.121,58
1789	7270009249	LANZILOTTO ROSALINA	20	20	42,00	0	2	84,00	5.802,75	42.514.924,33
1790	7270041051	GUAGNANO ROMINA	20	20	42,00	0	2	84,00	5.813,10	42.520.737,43
1791	7270010528	PETRUZZO FERNANDO	20	20	42,00	0	2	84,00	5.820,00	42.526.557,43
1792	7270043750	CANNOLETTA ALFONSO	20	20	42,00	0	2	84,00	5.838,90	42.532.396,33
1793	7270072544	CARBONE DANIELA	20	20	42,00	0	2	84,00	5.841,00	42.538.237,33
1794	7270019453	CARACCIOLO LUCIA	20	20	42,00	0	2	84,00	5.846,25	42.544.083,58
1795	7270040475	ESPOSITO ANTONIO	20	20	42,00	0	2	84,00	5.847,75	42.549.931,33
1796	7270006963	MAZZARELLA ANGELA	20	20	42,00	0	2	84,00	5.850,00	42.555.781,33
1797	7270007235	SCARCIA DONATO	20	20	42,00	0	2	84,00	5.850,00	42.561.631,33
1798	7270007367	PAIANO BEATRICE	20	20	42,00	0	2	84,00	5.850,00	42.567.481,33
1799	7270039089	QUARTA DAVIDE	20	20	42,00	0	2	84,00	5.850,00	42.573.331,33
1800	7270042158	MAZZOTTA MARGHERITA	20	20	42,00	0	2	84,00	5.850,00	42.579.181,33
1801	7270059798	MARULLI ENRICA	20	20	42,00	0	2	84,00	5.850,00	42.585.031,33
1802	7270066959	SCARLINO GIULIANA MARIA	20	20	42,00	0	2	84,00	5.850,00	42.590.881,33
1803	7270081677	ZIPPO ANTONIO	20	20	42,00	0	2	84,00	5.850,00	42.596.731,33
1804	7260011817	CARACUTA LUCIA ANTONIA	20	20	42,00	0	2	84,00	5.853,60	42.602.584,93
1805	7270090108	RIZZELLO ANNA	20	20	42,00	0	2	84,00	5.855,25	42.608.440,18
1806	7270091635	LANZILOTTO GIOVANNI	20	20	42,00	0	2	84,00	5.860,50	42.614.300,68
1807	7270023414	CARBONE ASSUNTA	20	20	42,00	0	2	84,00	5.861,40	42.620.162,08
1808	7270087062	AGUGLIA MARIA FLORINDA	20	20	42,00	0	2	84,00	5.862,75	42.626.024,83
1809	7270023026	BLEVE TIZIANO	20	20	42,00	0	2	84,00	5.865,50	42.631.890,33
1810	7270077790	D ALBA LUIGI	20	20	42,00	0	2	84,00	5.868,00	42.637.758,33
1811	7270035475	GIACCARI ADDOLORATA	20	20	42,00	0	2	84,00	5.868,50	42.643.626,83
1812	7270073336	ALEMANNO ANTONIA LUIGIA	20	20	42,00	0	2	84,00	5.872,50	42.649.499,33
1813	7270025682	CHIARELLO ALBA	20	20	42,00	0	2	84,00	5.880,00	42.655.379,33
1814	7270066769	CORNACCHIA GIUSEPPINA	20	20	42,00	0	2	84,00	5.881,50	42.661.260,83
1815	7260009225	TAMBORRINO COSIMO	20	20	42,00	0	2	84,00	5.886,00	42.667.146,83
1816	7270056901	PELLEGRINO ALBINA MARIA	20	20	42,00	0	2	84,00	5.888,40	42.673.035,23
1817	7270038008	NUZZO VITALE	20	20	42,00	0	2	84,00	5.899,05	42.678.934,28
1818	7270071561	ALESSANO DARIO PASQUALE	20	20	42,00	0	2	84,00	5.900,00	42.684.834,28
1819	7270015808	LUCHENA STEFANIA	20	20	42,00	0	2	84,00	5.902,50	42.690.736,78

1820	7270003002	VERGALLO LUCIA	20	20	42,00	0	2	84,00	5.908,00	42.696.644,78
1821	7270054351	BELMONTE ROSSANO ROCCO	20	20	42,00	0	2	84,00	5.908,50	42.702.553,28
1822	7260001719	SICURO ANNA PATRIZIA	20	20	42,00	0	2	84,00	5.910,75	42.708.464,03
1823	7270052751	ZACA LUIGI	20	20	42,00	0	2	84,00	5.911,50	42.714.375,53
1824	7270082923	PETESE ROSA	20	20	42,00	0	2	84,00	5.912,00	42.720.287,53
1825	7270027506	MONTAGNA CATERINA CAROLINA	20	20	42,00	0	2	84,00	5.913,00	42.726.200,53
1826	7270091726	BELLO DOMENICA	20	20	42,00	0	2	84,00	5.915,25	42.732.115,78
1827	7270061083	DE RINALDIS ATTILIO	20	20	42,00	0	2	84,00	5.915,70	42.738.031,48
1828	7270062180	BASILI ANTONIO	20	20	42,00	0	2	84,00	5.918,25	42.743.949,73
1829	7270060432	MARIANO GIOVANNA CONSIGLIA	20	20	42,00	0	2	84,00	5.922,00	42.749.871,73
1830	7270044790	FRISULLO LUIGI	20	20	42,00	0	2	84,00	5.925,00	42.755.796,73
1831	7270050458	RIZZO ANTONIO	20	20	42,00	0	2	84,00	5.926,50	42.761.723,23
1832	7270032035	MELISSANO ANTONIO	20	20	42,00	0	2	84,00	5.931,00	42.767.654,23
1833	7270066744	STASI FRANCESCO	20	20	42,00	0	2	84,00	5.938,50	42.773.592,73
1834	7270025518	TURE ANNA	20	20	42,00	0	2	84,00	5.940,00	42.779.532,73
1835	7270035574	SBOCCHI LUIGI	20	20	42,00	0	2	84,00	5.940,00	42.785.472,73
1836	7270057305	SANTORO GIOVANNI	20	20	42,00	0	2	84,00	5.940,00	42.791.412,73
1837	7270093714	GNONI GIUSEPPE	20	20	42,00	0	2	84,00	5.940,00	42.797.352,73
1838	7270013373	CRETI MARIA CARMEN	20	20	42,00	0	2	84,00	5.941,50	42.803.294,23
1839	7270069979	DANIELI DANIELE	20	20	42,00	0	2	84,00	5.943,05	42.809.237,28
1840	7270004919	NUTRICATO LUCA	20	20	42,00	0	2	84,00	5.952,75	42.815.190,03
1841	7270089621	MAURO CINZIA	20	20	42,00	0	2	84,00	5.960,25	42.821.150,28
1842	7270032670	CIARDO ROCCO	20	20	42,00	0	2	84,00	5.965,50	42.827.115,78
1843	7270011922	CALASSO VINCENZO	20	20	42,00	0	2	84,00	5.966,40	42.833.082,18
1844	7270066322	DE VITIS ANNA	20	20	42,00	0	2	84,00	5.969,40	42.839.051,58
1845	7270040228	SANGIOVANNI GIOVANNA	20	20	42,00	0	2	84,00	5.974,00	42.845.025,58
1846	7270038925	SCARPA ANNA	20	20	42,00	0	2	84,00	5.975,00	42.851.000,58
1847	7270069755	VIVA TEODORO	20	20	42,00	0	2	84,00	5.976,90	42.856.977,48
1848	7270060804	CORONEO COSIMO	20	20	42,00	0	2	84,00	5.977,00	42.862.954,48
1849	7270062032	CONTE CANDIDA	20	20	42,00	0	2	84,00	5.981,45	42.868.935,93
1850	7270005346	BARBA SARA	20	20	42,00	0	2	84,00	6.000,00	42.874.935,93
1851	7270022994	ROSSETTI MELANIA	20	20	42,00	0	2	84,00	6.000,00	42.880.935,93
1852	7270025773	CARIDDI ANTONIA	20	20	42,00	0	2	84,00	6.000,00	42.886.935,93
1853	7270030518	CAMPA MARIA ROSARIA	20	20	42,00	0	2	84,00	6.000,00	42.892.935,93
1854	7270036085	COTRINO LUCA	20	20	42,00	0	2	84,00	6.000,00	42.898.935,93
1855	7270043479	STASI MARIA CONCETTA	20	20	42,00	0	2	84,00	6.000,00	42.904.935,93
1856	7270043743	GRECO GIANLUCA	20	20	42,00	0	2	84,00	6.000,00	42.910.935,93

1857	7270044188	MANIGLIO ANTONIA	20	20	42,00	0	2	84,00	6.000,00	42.916.935,93
1858	7270051803	CANCELLI ADDOLORATA	20	20	42,00	0	2	84,00	6.000,00	42.922.935,93
1859	7270052421	GEMMA LUIGI	20	20	42,00	0	2	84,00	6.000,00	42.928.935,93
1860	7270055887	CAPPILLI GIULIANA	20	20	42,00	0	2	84,00	6.000,00	42.934.935,93
1861	7270056109	MARTELLA PANTALEO	20	20	42,00	0	2	84,00	6.000,00	42.940.935,93
1862	7270060267	PAIANO ASSUNTA	20	20	42,00	0	2	84,00	6.000,00	42.946.935,93
1863	7270068898	MARCUCCI ANTONIO	20	20	42,00	0	2	84,00	6.000,00	42.952.935,93
1864	7270071298	QUITO MARILENA	20	20	42,00	0	2	84,00	6.000,00	42.958.935,93
1865	7270071587	ALESSANO PAOLO	20	20	42,00	0	2	84,00	6.000,00	42.964.935,93
1866	7270073054	FUMAROLA ALESSANDRA	20	20	42,00	0	2	84,00	6.000,00	42.970.935,93
1867	7270076628	CAPUTO FRANCESCO	20	20	42,00	0	2	84,00	6.000,00	42.976.935,93
1868	7270081594	DE MASI MARIA CLARA	20	20	42,00	0	2	84,00	6.000,00	42.982.935,93
1869	7270090819	CARLUCCI GIOVANNA DONATA	20	20	42,00	0	2	84,00	6.000,00	42.988.935,93
1870	7270091908	LONGO ANGELICA	20	20	42,00	0	2	84,00	6.000,00	42.994.935,93
1871	7260001875	PALMA BRIZIO	20	20	42,00	0	2	84,00	6.000,00	43.000.935,93
1872	7260001172	FRISULLI MARIA ANTONIETTA	20	20	42,00	0	2	84,00	6.000,00	43.006.935,93
1873	7270005692	CALABRETTO LORENZA	20	20	42,00	0	2	84,00	6.000,00	43.012.935,93
1874	7270076487	PANDO GREGORIO	20	20	42,00	0	2	84,00	6.005,10	43.018.941,03
1875	7270052256	PASSABI MICHELE ANGELO	20	20	42,00	0	2	84,00	6.008,00	43.024.949,03
1876	7270006492	PALMA GIULIANA	20	20	42,00	0	2	84,00	6.011,70	43.030.960,73
1877	7270055861	PLACI BATTISTA	20	20	42,00	0	2	84,00	6.013,75	43.036.974,48
1878	7270071918	RUBERTI GIUSEPPE	20	20	42,00	0	2	84,00	6.021,00	43.042.995,48
1879	7270056653	MANCA MICHELE	20	20	42,00	0	2	84,00	6.025,50	43.049.020,98
1880	7270027647	GIUNCATO GIULIA	20	20	42,00	0	2	84,00	6.028,95	43.055.049,93
1881	7270025633	CAMBO ANTONIO	20	20	42,00	0	2	84,00	6.033,40	43.061.083,33
1882	7270086452	MINONNE ANTONIO	20	20	42,00	0	2	84,00	6.034,80	43.067.118,13
1883	7270083905	COPPOLA VITO	20	20	42,00	0	2	84,00	6.035,00	43.073.153,13
1884	7270062206	PANTALEO ANTONIA	20	20	42,00	0	2	84,00	6.036,50	43.079.189,63
1885	7270039832	MONTE ANNA MARIA	20	20	42,00	0	2	84,00	6.040,00	43.085.229,63
1886	7270002764	MELCARNE DANA	20	20	42,00	0	2	84,00	6.044,40	43.091.274,03
1887	7270075273	RENNA LUIGIA	20	20	42,00	0	2	84,00	6.049,25	43.097.323,28
1888	7270040517	SCHIPA MARCELLO	20	20	42,00	0	2	84,00	6.057,00	43.103.380,28
1889	7270055960	PERRONE ANNA RITA	20	20	42,00	0	2	84,00	6.057,00	43.109.437,28
1890	7270003739	MAISTO ROSANNA	20	20	42,00	0	2	84,00	6.060,00	43.115.497,28
1891	7270042919	CASCIONE DANIELA	20	20	42,00	0	2	84,00	6.075,00	43.121.572,28
1892	7270055556	SICILIANO FRANCESCA	20	20	42,00	0	2	84,00	6.075,00	43.127.647,28
1893	7270060580	GRASSO ROSANNA	20	20	42,00	0	2	84,00	6.075,00	43.133.722,28

1894	7270061877	VENTRUTO ANTONIO	20	20	42,00	0	2	84,00	6.077,40	43.139.799,68
1895	7270017093	FATTIZZO GIUSEPPE	20	20	42,00	0	2	84,00	6.080,25	43.145.879,93
1896	7270072957	TARANTINO VITO	20	20	42,00	0	2	84,00	6.082,20	43.151.962,13
1897	7270014793	LA MATTINA MARIA CONCETTA	20	20	42,00	0	2	84,00	6.084,00	43.158.046,13
1898	7270031326	MIGGIANO MELANIA	20	20	42,00	0	2	84,00	6.093,00	43.164.139,13
1899	7270083061	CASCIARO SANTO	20	20	42,00	0	2	84,00	6.097,50	43.170.236,63
1900	7270058857	DE PASCALI COSIMO	20	20	42,00	0	2	84,00	6.105,00	43.176.341,63
1901	7270066678	CONGEDI ADDOLORATA	20	20	42,00	0	2	84,00	6.105,30	43.182.446,93
1902	7270027357	MONTEDURO LUIGI	20	20	42,00	0	2	84,00	6.106,50	43.188.553,43
1903	7270023257	STEFANELLI SALVATORE	20	20	42,00	0	2	84,00	6.107,10	43.194.660,53
1904	7270044295	NUZZO MARIA VITA	20	20	42,00	0	2	84,00	6.108,25	43.200.768,78
1905	7270093664	MICELLO ITALIA ANGELA	20	20	42,00	0	2	84,00	6.109,25	43.206.878,03
1906	7270057974	MANFREDA VITO	20	20	42,00	0	2	84,00	6.110,50	43.212.988,53
1907	7270029189	NUZZACHI CONSIGLIA	20	20	42,00	0	2	84,00	6.113,00	43.219.101,53
1908	7270047579	RIZZO SALVATORE	20	20	42,00	0	2	84,00	6.119,25	43.225.220,78
1909	7270041457	FASIELLO MARIO	20	20	42,00	0	2	84,00	6.123,75	43.231.344,53
1910	7270092310	RUBERTO ROCCO LUIGI	20	20	42,00	0	2	84,00	6.125,15	43.237.469,68
1911	7270050136	PACELLA SONYA	20	20	42,00	0	2	84,00	6.129,00	43.243.598,68
1912	7270057958	COLACI PAOLA	20	20	42,00	0	2	84,00	6.131,25	43.249.729,93
1913	7270045540	COLELLA ROCCO FRANCESCO	20	20	42,00	0	2	84,00	6.132,00	43.255.861,93
1914	7270021145	RUBICHI MARCELLO MESSIA	20	20	42,00	0	2	84,00	6.134,25	43.261.996,18
1915	7270061661	BRUNO LUCA GIACOMO	20	20	42,00	0	2	84,00	6.135,75	43.268.131,93
1916	7270073906	MARTELLA ANTONIO	20	20	42,00	0	2	84,00	6.138,00	43.274.269,93
1917	7270014413	GIANNETTA FERNANDO GIUSEPPE PIO	20	20	42,00	0	2	84,00	6.143,55	43.280.413,48
1918	7270079440	PROMECC AEROSPACE S.R.L.	20	20	42,00	0	2	84,00	6.144,00	43.286.557,48
1919	7260007922	ANTONAZZO PAOLO	20	20	42,00	0	2	84,00	6.144,75	43.292.702,23
1920	7270044287	CONTALDO PAOLA	20	20	42,00	0	2	84,00	6.146,25	43.298.848,48
1921	7270004729	CENTONZE LUCIO	20	20	42,00	0	2	84,00	6.150,00	43.304.998,48
1922	7270011377	POTI CARLO	20	20	42,00	0	2	84,00	6.150,00	43.311.148,48
1923	7260000067	BARLETTA MARIA TERESA	20	20	42,00	0	2	84,00	6.150,00	43.317.298,48
1924	7270083780	BORRELLO ELIA	20	20	42,00	0	2	84,00	6.151,00	43.323.449,48
1925	7270077568	CAPUTO ANGELO	20	20	42,00	0	2	84,00	6.152,25	43.329.601,73
1926	7270075125	DE MITRI ANTONIO	20	20	42,00	0	2	84,00	6.155,40	43.335.757,13
1927	7270040830	FALCONE LUIGI	20	20	42,00	0	2	84,00	6.158,25	43.341.915,38
1928	7270080976	MORELLO ROCCO	20	20	42,00	0	2	84,00	6.170,25	43.348.085,63
1929	7270076958	PETTINELLI DONATO	20	20	42,00	0	2	84,00	6.174,00	43.354.259,63
1930	7270035731	MARGARITO MICHELE	20	20	42,00	0	2	84,00	6.179,25	43.360.438,88

1931	7270074102	VERRI ORONZO LUIGI	20	20	42,00	0	2	84,00	6.186,00	43.366.624,88
1932	7270061539	DE PASCALIS ROBERTA	20	20	42,00	0	2	84,00	6.189,00	43.372.813,88
1933	7270070407	COSI LUIGI	20	20	42,00	0	2	84,00	6.196,50	43.379.010,38
1934	7270079705	ZEZZA MAURIZIO	20	20	42,00	0	2	84,00	6.197,95	43.385.208,33
1935	7270075257	RICCHIUTO VINCENZO	20	20	42,00	0	2	84,00	6.198,00	43.391.406,33
1936	7270087575	COLAZZO ROSARIA	20	20	42,00	0	2	84,00	6.200,00	43.397.606,33
1937	7270012821	DE RICCARDIS ROBERTO	20	20	42,00	0	2	84,00	6.203,75	43.403.810,08
1938	7270048031	MEMMI LAURA	20	20	42,00	0	2	84,00	6.204,90	43.410.014,98
1939	7270093003	MIGGIANO ROBERTO	20	20	42,00	0	2	84,00	6.206,75	43.416.221,73
1940	7270081511	BELMONTE ANDREA	20	20	42,00	0	2	84,00	6.209,25	43.422.430,98
1941	7270005114	RUGGERI LUCIANA	20	20	42,00	0	2	84,00	6.215,25	43.428.646,23
1942	7270025013	DE PASCALIS MARIANO	20	20	42,00	0	2	84,00	6.218,25	43.434.864,48
1943	7270084184	CHIARILLO ANNA ROBERTA	20	20	42,00	0	2	84,00	6.222,00	43.441.086,48
1944	7270049617	MARTELLA RAFFAELE	20	20	42,00	0	2	84,00	6.223,50	43.447.309,98
1945	7270031524	BOTRUGNO LUIGI	20	20	42,00	0	2	84,00	6.225,00	43.453.534,98
1946	7270033371	BERTOLAZZI MARIANNA	20	20	42,00	0	2	84,00	6.225,00	43.459.759,98
1947	7270072924	VANTAGGIATO ANNA RITA	20	20	42,00	0	2	84,00	6.225,00	43.465.984,98
1948	7270075539	BELLO FRANCESCO	20	20	42,00	0	2	84,00	6.225,00	43.472.209,98
1949	7270016061	RAGIONE COSIMO	20	20	42,00	0	2	84,00	6.235,50	43.478.445,48
1950	7270042612	CASCIARO VINCENZO	20	20	42,00	0	2	84,00	6.245,00	43.484.690,48
1951	7270044196	MONTINARO DONATO	20	20	42,00	0	2	84,00	6.253,50	43.490.943,98
1952	7270038115	AVANTAGGIATO ROCCO	20	20	42,00	0	2	84,00	6.254,00	43.497.197,98
1953	7260011783	PUCE DANIELE	20	20	42,00	0	2	84,00	6.255,75	43.503.453,73
1954	7270080828	GIANNUZZI VINCENZA	20	20	42,00	0	2	84,00	6.258,90	43.509.712,63
1955	7270052306	DE LUME MARIA ABBONDANZA	20	20	42,00	0	2	84,00	6.259,80	43.515.972,43
1956	7260002154	CAPUTO BRUNO	20	20	42,00	0	2	84,00	6.268,95	43.522.241,38
1957	7270075083	BUTTAZZO MARIA CONCETTA	20	20	42,00	0	2	84,00	6.278,25	43.528.519,63
1958	7270050201	DE GIORGI GIOVANNI	20	20	42,00	0	2	84,00	6.286,80	43.534.806,43
1959	7270061588	GRECO DANIELA	20	20	42,00	0	2	84,00	6.288,50	43.541.094,93
1960	7270025054	DE GIOVANNI TERESA	20	20	42,00	0	2	84,00	6.300,00	43.547.394,93
1961	7270030088	ALFIERI ANTONIO	20	20	42,00	0	2	84,00	6.300,00	43.553.694,93
1962	7270036226	DE ROSA GIUSEPPE	20	20	42,00	0	2	84,00	6.300,00	43.559.994,93
1963	7270067072	ATTANASIO SALVATORE	20	20	42,00	0	2	84,00	6.300,00	43.566.294,93
1964	7270079564	SPECCHIA TERESA	20	20	42,00	0	2	84,00	6.300,00	43.572.594,93
1965	7270057107	DE DONNO FERNANDO	20	20	42,00	0	2	84,00	6.303,50	43.578.898,43
1966	7270080059	COLAFATI MARCELLA	20	20	42,00	0	2	84,00	6.303,60	43.585.202,03
1967	7270039451	CALORO LOREDANA ALBA	20	20	42,00	0	2	84,00	6.311,85	43.591.513,88

1968	7270054575	COMI MARIA	20	20	42,00	0	2	84,00	6.313,80	43.597.827,68
1969	7270079226	PIRELLI ROBERTA	20	20	42,00	0	2	84,00	6.321,75	43.604.149,43
1970	7270053338	LATTANTE ALDO	20	20	42,00	0	2	84,00	6.322,00	43.610.471,43
1971	7270059079	AMARANTI MERY	20	20	42,00	0	2	84,00	6.326,40	43.616.797,83
1972	7270054690	DONNO LUIGIA	20	20	42,00	0	2	84,00	6.327,00	43.623.124,83
1973	7270039469	ROSATO ANTONIO	20	20	42,00	0	2	84,00	6.338,70	43.629.463,53
1974	7270029981	DE NUCCIO FRANCESCO	20	20	42,00	0	2	84,00	6.339,00	43.635.802,53
1975	7270054476	GORGONI MARIA ROSARIA	20	20	42,00	0	2	84,00	6.340,50	43.642.143,03
1976	7270091692	DE SANTIS VITO	20	20	42,00	0	2	84,00	6.341,25	43.648.484,28
1977	7270027118	URSO ALBERTO ROCCO	20	20	42,00	0	2	84,00	6.345,00	43.654.829,28
1978	7270048528	MAURAMATI GIULIANO	20	20	42,00	0	2	84,00	6.348,00	43.661.177,28
1979	7270025906	SCHIRINZI MARIA ROSARIA	20	20	42,00	0	2	84,00	6.350,00	43.667.527,28
1980	7270046910	FERRARO CONCETTA	20	20	42,00	0	2	84,00	6.356,25	43.673.883,53
1981	7270062248	BENE FRANCESCA FERNANDA	20	20	42,00	0	2	84,00	6.360,00	43.680.243,53
1982	7270037968	KAYZDERSKI FRANCO	20	20	42,00	0	2	84,00	6.369,00	43.686.612,53
1983	7270037059	LOLLI CARMELO	20	20	42,00	0	2	84,00	6.375,00	43.692.987,53
1984	7270062743	CISTERNINO ANNA RITA	20	20	42,00	0	2	84,00	6.375,00	43.699.362,53
1985	7270084416	CUCUGLIATO MARTINA	20	20	42,00	0	2	84,00	6.375,00	43.705.737,53
1986	7270047397	NUCCIO MARGHERITA MARIA	20	20	42,00	0	2	84,00	6.376,50	43.712.114,03
1987	7270005213	CHILLA MARIA ROSARIA	20	20	42,00	0	2	84,00	6.378,30	43.718.492,33
1988	7270082816	PARLANGELI NICOLA	20	20	42,00	0	2	84,00	6.385,50	43.724.877,83
1989	7270021616	ORLANDO COSIMA	20	20	42,00	0	2	84,00	6.406,10	43.731.283,93
1990	7270084689	STASI DAVIDE	20	20	42,00	0	2	84,00	6.407,50	43.737.691,43
1991	7270024438	MICELI GIUSEPPA	20	20	42,00	0	2	84,00	6.417,00	43.744.108,43
1992	7270064251	CALABRESE MICHELINA	20	20	42,00	0	2	84,00	6.418,45	43.750.526,88
1993	7270003309	ALLEGRINO ANGELO	20	20	42,00	0	2	84,00	6.420,00	43.756.946,88
1994	7270077071	CASSIANO DOMENICA	20	20	42,00	0	2	84,00	6.420,00	43.763.366,88
1995	7270082907	TRENTA MARIA ANTONIETTA	20	20	42,00	0	2	84,00	6.420,00	43.769.786,88
1996	7270077238	FAIULO GIOVANNI DONATO	20	20	42,00	0	2	84,00	6.421,80	43.776.208,68
1997	7270033421	RIZZO CONCETTA	20	20	42,00	0	2	84,00	6.442,80	43.782.651,48
1998	7270044675	COPPOLA GIOVANNI	20	20	42,00	0	2	84,00	6.444,90	43.789.096,38
1999	7270082832	VILLANI VINCENZO	20	20	42,00	0	2	84,00	6.445,50	43.795.541,88
2000	7270005056	NESTOLA NELLA	20	20	42,00	0	2	84,00	6.450,00	43.801.991,88
2001	7270017812	MONTAGNA LUIGI	20	20	42,00	0	2	84,00	6.450,00	43.808.441,88
2002	7270070258	SOCIETA AGRICOLA ORO DEL SALENTO S.R.L.	20	20	42,00	0	2	84,00	6.450,00	43.814.891,88
2003	7270073062	LAZZARI LEONARDO	20	20	42,00	0	2	84,00	6.450,00	43.821.341,88

2004	7270091460	ROSSETTI GIOVANNI	20	20	42,00	0	2	84,00	6.450,00	43.827.791,88
2005	7270007193	SPANO SANTO	20	20	42,00	0	2	84,00	6.451,80	43.834.243,68
2006	7270043552	FRANZA ANTONIO	20	20	42,00	0	2	84,00	6.451,90	43.840.695,58
2007	7270023810	ACCOGLI PALMA	20	20	42,00	0	2	84,00	6.465,10	43.847.160,68
2008	7270053296	NUZZO MARIO	20	20	42,00	0	2	84,00	6.466,00	43.853.626,68
2009	7270039360	SURANO COSTANTINA ABBONDANZA	20	20	42,00	0	2	84,00	6.474,75	43.860.101,43
2010	7270043610	PELLEGRINO MARIA GIUSEPPA	20	20	42,00	0	2	84,00	6.480,00	43.866.581,43
2011	7270086387	PETECCHIA ROBERTO	20	20	42,00	0	2	84,00	6.480,00	43.873.061,43
2012	7270057388	EPIFANI ANTONIA	20	20	42,00	0	2	84,00	6.482,25	43.879.543,68
2013	7270006658	MANGIA LEONARDO	20	20	42,00	0	2	84,00	6.482,50	43.886.026,18
2014	7270069961	BOLOGNESE COSIMO	20	20	42,00	0	2	84,00	6.490,00	43.892.516,18
2015	7270061653	CONGEDI SILVANA	20	20	42,00	0	2	84,00	6.493,50	43.899.009,68
2016	7270061802	MIGGIANO PAOLO	20	20	42,00	0	2	84,00	6.495,00	43.905.504,68
2017	7270074243	CONGEDO SERGIO	20	20	42,00	0	2	84,00	6.501,50	43.912.006,18
2018	7270005593	STAMPETE LUIGI	20	20	42,00	0	2	84,00	6.515,10	43.918.521,28
2019	7270066181	MACCULI ANTONIO	20	20	42,00	0	2	84,00	6.518,25	43.925.039,53
2020	7270007805	CARROZZO FRANCO VALTER	20	20	42,00	0	2	84,00	6.518,40	43.931.557,93
2021	7270029601	PENSA PASQUALE	20	20	42,00	0	2	84,00	6.522,00	43.938.079,93
2022	7270016830	SCIOLTI ERIBERTO	20	20	42,00	0	2	84,00	6.525,00	43.944.604,93
2023	7270019735	STANCA DONATO WALTER	20	20	42,00	0	2	84,00	6.525,00	43.951.129,93
2024	7270036648	SILEO NICOLINA	20	20	42,00	0	2	84,00	6.525,00	43.957.654,93
2025	7270038057	SPEDICATO ANNA MARIA	20	20	42,00	0	2	84,00	6.525,00	43.964.179,93
2026	7270048908	BACCARO COSIMA ANGELA	20	20	42,00	0	2	84,00	6.525,00	43.970.704,93
2027	7270060259	BISANTI SANTO	20	20	42,00	0	2	84,00	6.525,00	43.977.229,93
2028	7260008631	DE VITO MAURIZIO	20	20	42,00	0	2	84,00	6.525,00	43.983.754,93
2029	7270004414	MINGIANO ANNA RITA	20	20	42,00	0	2	84,00	6.525,75	43.990.280,68
2030	7270068484	CRETI MARIA TERESA	20	20	42,00	0	2	84,00	6.527,25	43.996.807,93
2031	7270079135	MANCARELLA ANTONIO GIUSEPPE	20	20	42,00	0	2	84,00	6.528,00	44.003.335,93
2032	7270039725	QUARTA ALESSANDRO	20	20	42,00	0	2	84,00	6.534,70	44.009.870,63
2033	7270044238	MELISSANO LUIGI	20	20	42,00	0	2	84,00	6.535,30	44.016.405,93
2034	7270088425	CAPUTO PAOLO	20	20	42,00	0	2	84,00	6.540,00	44.022.945,93
2035	7270023737	MICELI COSTANTINO	20	20	42,00	0	2	84,00	6.543,00	44.029.488,93
2036	7270056992	MATTIUZZO BERTA MARIA	20	20	42,00	0	2	84,00	6.546,00	44.036.034,93
2037	7270049765	STOMEO FERNANDO	20	20	42,00	0	2	84,00	6.554,25	44.042.589,18
2038	7270028900	GRECO ANTONELLA	20	20	42,00	0	2	84,00	6.556,50	44.049.145,68
2039	7270004273	PASCALI ANNA ADELE	20	20	42,00	0	2	84,00	6.564,75	44.055.710,43
2040	7270058873	SIMEONE MARTINO	20	20	42,00	0	2	84,00	6.567,60	44.062.278,03

2041	7270055176	PRIMOGERI MARIO	20	20	42,00	0	2	84,00	6.568,50	44.068.846,53
2042	7270076727	VITE GARCIA GLORIA CECILIA	20	20	42,00	0	2	84,00	6.571,80	44.075.418,33
2043	7270018539	DEIANA LORENZO	20	20	42,00	0	2	84,00	6.572,25	44.081.990,58
2044	7270063964	BONSEGNA GREGORIO	20	20	42,00	0	2	84,00	6.582,10	44.088.572,68
2045	7270093060	CARATI LUIGI	20	20	42,00	0	2	84,00	6.586,00	44.095.158,68
2046	7270067916	VIVA SALVATORE	20	20	42,00	0	2	84,00	6.590,25	44.101.748,93
2047	7270011724	CATAMO ORONZO	20	20	42,00	0	2	84,00	6.592,50	44.108.341,43
2048	7270019917	STASI ANNA RITA	20	20	42,00	0	2	84,00	6.600,00	44.114.941,43
2049	7270029304	SANAPO MASSIMO	20	20	42,00	0	2	84,00	6.600,00	44.121.541,43
2050	7270030070	ROLLI FRANCESCO	20	20	42,00	0	2	84,00	6.600,00	44.128.141,43
2051	7270044485	LUCANO SARA	20	20	42,00	0	2	84,00	6.600,00	44.134.741,43
2052	7270054914	MACRI VINCENZO	20	20	42,00	0	2	84,00	6.600,00	44.141.341,43
2053	7270055648	DIMA SIMONE	20	20	42,00	0	2	84,00	6.600,00	44.147.941,43
2054	7270040467	CHIRI CATERINA	20	20	42,00	0	2	84,00	6.622,50	44.154.563,93
2055	7270075828	CASSIANO MICHELINA	20	20	42,00	0	2	84,00	6.623,25	44.161.187,18
2056	7270053585	CONTALDO DOMENICO	20	20	42,00	0	2	84,00	6.633,00	44.167.820,18
2057	7270024255	SERRANO ENZA	20	20	42,00	0	2	84,00	6.645,00	44.174.465,18
2058	7270042042	DE CARLO GIUSEPPA	20	20	42,00	0	2	84,00	6.649,50	44.181.114,68
2059	7270022812	DE ICCO ARGIA	20	20	42,00	0	2	84,00	6.658,20	44.187.772,88
2060	7270040400	SPARASCIO CLAUDIO	20	20	42,00	0	2	84,00	6.660,00	44.194.432,88
2061	7270086536	MUSARO ROCCHETTA	20	20	42,00	0	2	84,00	6.662,25	44.201.095,13
2062	7270022846	ALFIERI GIUSEPPE	20	20	42,00	0	2	84,00	6.666,00	44.207.761,13
2063	7270021277	DE MARIA SALVATORE	20	20	42,00	0	2	84,00	6.675,00	44.214.436,13
2064	7270084291	POTI GRAZIADA	20	20	42,00	0	2	84,00	6.675,00	44.221.111,13
2065	7270090173	MILO SANDRA	20	20	42,00	0	2	84,00	6.675,00	44.227.786,13
2066	7270077493	MELE ODILIA	20	20	42,00	0	2	84,00	6.675,75	44.234.461,88
2067	7270025674	DE MATTEIS VITO	20	20	42,00	0	2	84,00	6.680,00	44.241.141,88
2068	7270073096	MONTAGNA LUIGI	20	20	42,00	0	2	84,00	6.683,30	44.247.825,18
2069	7270042620	PROTOPAPA LEONARDO	20	20	42,00	0	2	84,00	6.683,40	44.254.508,58
2070	7270061158	METAFUNI FERNANDO	20	20	42,00	0	2	84,00	6.684,60	44.261.193,18
2071	7270019685	CARETTO ANGELO SALVATORE	20	20	42,00	0	2	84,00	6.684,75	44.267.877,93
2072	7270070837	ESPOSITO PAOLA GIOVANNA	20	20	42,00	0	2	84,00	6.686,85	44.274.564,78
2073	7270040277	CIRIOLO MATILDE	20	20	42,00	0	2	84,00	6.690,90	44.281.255,68
2074	7270058766	ZAMPIRONI LUIGI	20	20	42,00	0	2	84,00	6.692,70	44.287.948,38
2075	7270080679	BIANCO VITO	20	20	42,00	0	2	84,00	6.695,70	44.294.644,08
2076	7270060549	PAGLIALONGA LAURA	20	20	42,00	0	2	84,00	6.709,70	44.301.353,78
2077	7270052140	DE PAOLIS CARMINE	20	20	42,00	0	2	84,00	6.715,65	44.308.069,43

2078	7270022192	LEZZI ORESTE	20	20	42,00	0	2	84,00	6.716,25	44.314.785,68
2079	7270088391	PAIANO DONATELLA	20	20	42,00	0	2	84,00	6.724,20	44.321.509,88
2080	7270041861	ROLLO LUCIO	20	20	42,00	0	2	84,00	6.732,00	44.328.241,88
2081	7270021681	FALCONE ROCCO	20	20	42,00	0	2	84,00	6.735,75	44.334.977,63
2082	7270052470	CORLIANO MARIA VINCENZA	20	20	42,00	0	2	84,00	6.740,00	44.341.717,63
2083	7270001063	LEONE LEONE VITO GIUSEPPE	20	20	42,00	0	2	84,00	6.742,60	44.348.460,23
2084	7270089043	BOTTAZZO MARIO	20	20	42,00	0	2	84,00	6.744,00	44.355.204,23
2085	7270017325	MARINACI COSIMO	20	20	42,00	0	2	84,00	6.750,00	44.361.954,23
2086	7270018133	COIA FERNANDO	20	20	42,00	0	2	84,00	6.750,00	44.368.704,23
2087	7270018216	MARTINO MARIA GIUSEPPA ANGELA	20	20	42,00	0	2	84,00	6.750,00	44.375.454,23
2088	7270035194	NARDELLI TANIA	20	20	42,00	0	2	84,00	6.750,00	44.382.204,23
2089	7270070571	ZOLLINO MARIA GRAZIA	20	20	42,00	0	2	84,00	6.750,00	44.388.954,23
2090	7270077055	QUARTA RINALDO	20	20	42,00	0	2	84,00	6.750,00	44.395.704,23
2091	7260008102	SARACINO VITO	20	20	42,00	0	2	84,00	6.750,00	44.402.454,23
2092	7270027613	TARANTINO ALDO	20	20	42,00	0	2	84,00	6.750,45	44.409.204,68
2093	7270022648	PELLEGRINO GIUSEPPE	20	20	42,00	0	2	84,00	6.756,00	44.415.960,68
2094	7270034130	FERRANTE MAURIZIO	20	20	42,00	0	2	84,00	6.760,00	44.422.720,68
2095	7270056851	FIORENTINO LUIGIA	20	20	42,00	0	2	84,00	6.766,50	44.429.487,18
2096	7270059715	CALO ANTONIO	20	20	42,00	0	2	84,00	6.767,00	44.436.254,18
2097	7260007898	ZULLINO MARIA TERESA	20	20	42,00	0	2	84,00	6.768,00	44.443.022,18
2098	7270062081	MINERVA MAURILIO	20	20	42,00	0	2	84,00	6.768,90	44.449.791,08
2099	7270056273	MAGGIO CARMINA	20	20	42,00	0	2	84,00	6.774,75	44.456.565,83
2100	7270039154	MERAGLIA ROSARIA	20	20	42,00	0	2	84,00	6.782,70	44.463.348,53
2101	7270085926	DE GIORGI MARCELLA	20	20	42,00	0	2	84,00	6.790,50	44.470.139,03
2102	7270079408	MARRA ANTONIO	20	20	42,00	0	2	84,00	6.795,00	44.476.934,03
2103	7270058055	BAGLIVO ADDOLORATA	20	20	42,00	0	2	84,00	6.796,50	44.483.730,53
2104	7270019156	RAGUSA DANIELE	20	20	42,00	0	2	84,00	6.811,25	44.490.541,78
2105	7270043776	ZULI FRANCESCO	20	20	42,00	0	2	84,00	6.811,50	44.497.353,28
2106	7270038545	MARRA ANTONELLA	20	20	42,00	0	2	84,00	6.813,30	44.504.166,58
2107	7270028249	STEFANELLI RITA	20	20	42,00	0	2	84,00	6.822,75	44.510.989,33
2108	7270077105	TOMA MARIO	20	20	42,00	0	2	84,00	6.825,00	44.517.814,33
2109	7270076941	MONTEDURO ALESSIA	20	20	42,00	0	2	84,00	6.832,50	44.524.646,83
2110	7270038958	BELLO MARIA GRAZIA	20	20	42,00	0	2	84,00	6.840,00	44.531.486,83
2111	7270071314	CITTO GIUSEPPE	20	20	42,00	0	2	84,00	6.852,75	44.538.339,58
2112	7270030351	PEZZUTO AMEDEO	20	20	42,00	0	2	84,00	6.858,60	44.545.198,18
2113	7270085066	POTENZA LUIGI SILVESTRO	20	20	42,00	0	2	84,00	6.870,00	44.552.068,18
2114	7270038800	PANARESE ANTONIO	20	20	42,00	0	2	84,00	6.875,70	44.558.943,88

2115	7270048726	MUSARO CESARIO	20	20	42,00	0	2	84,00	6.885,00	44.565.828,88
2116	7270090959	CANCELLI GIOVANNA	20	20	42,00	0	2	84,00	6.890,00	44.572.718,88
2117	7270009413	RICCHIUTO LUIGI	20	20	42,00	0	2	84,00	6.891,80	44.579.610,68
2118	7270001378	MORELLO RAFFAELE	20	20	42,00	0	2	84,00	6.897,75	44.586.508,43
2119	7270076321	MARZANO MARIA LEIDA	20	20	42,00	0	2	84,00	6.899,25	44.593.407,68
2120	7270018885	CENNAMO MASSIMO	20	20	42,00	0	2	84,00	6.900,00	44.600.307,68
2121	7270080687	VIVA GIOVANNI	20	20	42,00	0	2	84,00	6.900,00	44.607.207,68
2122	7270092005	BELLO FLAVIO CRISTOFORO	20	20	42,00	0	2	84,00	6.900,30	44.614.107,98
2123	7270059996	GIANNUZZI ASSUNTA	20	20	42,00	0	2	84,00	6.906,60	44.621.014,58
2124	7270065795	ESPOSITO TOMMASO	20	20	42,00	0	2	84,00	6.908,00	44.627.922,58
2125	7270043545	DE SOLDA GIORGIO	20	20	42,00	0	2	84,00	6.909,60	44.634.832,18
2126	7270060705	MACRI ANTONIO	20	20	42,00	0	2	84,00	6.911,76	44.641.743,94
2127	7270073617	MARRA MICHELA	20	20	42,00	0	2	84,00	6.912,90	44.648.656,84
2128	7270061141	CARLUCCIO GIORGIO	20	20	42,00	0	2	84,00	6.913,25	44.655.570,09
2129	7270068500	PANTALEO ROSSANO	20	20	42,00	0	2	84,00	6.917,65	44.662.487,74
2130	7270007219	NANNI LUCIANO	20	20	42,00	0	2	84,00	6.918,75	44.669.406,49
2131	7270043206	VIVA FRANCESCO	20	20	42,00	0	2	84,00	6.922,50	44.676.328,99
2132	7270034304	PALADINI ANNA	20	20	42,00	0	2	84,00	6.933,75	44.683.262,74
2133	7270055531	ROLLO GIOVANNA PASQUALINA	20	20	42,00	0	2	84,00	6.939,50	44.690.202,24
2134	7270059384	SALERNO TERESA	20	20	42,00	0	2	84,00	6.943,00	44.697.145,24
2135	7270086296	STASI ROSA ALBA	20	20	42,00	0	2	84,00	6.944,25	44.704.089,49
2136	7270021202	CHIRIATTI LORENZO	20	20	42,00	0	2	84,00	6.948,00	44.711.037,49
2137	7270016103	RUTIGLIANO FLAVIO	20	20	42,00	0	2	84,00	6.949,20	44.717.986,69
2138	7270032175	PORTALURI ANNA	20	20	42,00	0	2	84,00	6.955,80	44.724.942,49
2139	7270089688	CENTONZE LUCE	20	20	42,00	0	2	84,00	6.957,75	44.731.900,24
2140	7270017234	PALMA ANTONIETTA	20	20	42,00	0	2	84,00	6.960,00	44.738.860,24
2141	7270025666	GRECO MARIA ANNA	20	20	42,00	0	2	84,00	6.960,00	44.745.820,24
2142	7270048197	METAFUNE GIANLUIGI	20	20	42,00	0	2	84,00	6.960,00	44.752.780,24
2143	7270002871	ALEMANNO GIOVANNI	20	20	42,00	0	2	84,00	6.962,25	44.759.742,49
2144	7270064129	SODERO PANTALEO	20	20	42,00	0	2	84,00	6.970,00	44.766.712,49
2145	7270060119	FRACASSO SALVATORE	20	20	42,00	0	2	84,00	6.970,70	44.773.683,19
2146	7270031847	RIZZO ORIANA	20	20	42,00	0	2	84,00	6.975,00	44.780.658,19
2147	7270052900	TURCO PANTALEO	20	20	42,00	0	2	84,00	6.975,00	44.787.633,19
2148	7270065191	RUGGERI SILVANA	20	20	42,00	0	2	84,00	6.975,00	44.794.608,19
2149	7270085389	MYFTARI MATILDA	20	20	42,00	0	2	84,00	6.975,00	44.801.583,19
2150	7270086320	VIZZINO ALFIO	20	20	42,00	0	2	84,00	6.978,60	44.808.561,79
2151	7270085652	DELLE DONNE GINA	20	20	42,00	0	2	84,00	6.978,75	44.815.540,54

2152	7270022663	BLEVE IPPAZIO	20	20	42,00	0	2	84,00	6.984,88	44.822.525,42
2153	7270012045	PELLE GIUSEPPE	20	20	42,00	0	2	84,00	6.989,25	44.829.514,67
2154	7270000321	DI DONFRANCESCO DONATO	20	20	42,00	0	2	84,00	6.990,00	44.836.504,67
2155	7270036812	CORNACCHIA FRANCESCO	20	20	42,00	0	2	84,00	6.993,90	44.843.498,57
2156	7270050185	PISANELLI STEFANIA	20	20	42,00	0	2	84,00	6.999,00	44.850.497,57
2157	7270025229	MENEGUZ CINZIA	20	20	42,00	0	2	84,00	7.000,00	44.857.497,57
2158	7270053023	VETRUCCIO LUCIA	20	20	42,00	0	2	84,00	7.005,25	44.864.502,82
2159	7270067791	BASSO ORIANA	20	20	42,00	0	2	84,00	7.015,00	44.871.517,82
2160	7270067254	LONGO ALBERTO	20	20	42,00	0	2	84,00	7.020,00	44.878.537,82
2161	7270036424	GIACCARI ANDREA	20	20	42,00	0	2	84,00	7.020,60	44.885.558,42
2162	7270035202	PECCARISI RAFFAELA	20	20	42,00	0	2	84,00	7.024,50	44.892.582,92
2163	7270079887	BISANTI ANNA	20	20	42,00	0	2	84,00	7.032,00	44.899.614,92
2164	7270069656	ROSATO MARIA GIOVANNA	20	20	42,00	0	2	84,00	7.033,00	44.906.647,92
2165	7270055481	STICCHI BIAGIO	20	20	42,00	0	2	84,00	7.035,40	44.913.683,32
2166	7270080125	VIZZI PIERO	20	20	42,00	0	2	84,00	7.044,75	44.920.728,07
2167	7270014173	INGROSSO ANNA PANTALEA	20	20	42,00	0	2	84,00	7.045,50	44.927.773,57
2168	7270050391	MONTEDURO LUCIO ANTONIO	20	20	42,00	0	2	84,00	7.048,50	44.934.822,07
2169	7270005155	CIULLO VITO NICOLA	20	20	42,00	0	2	84,00	7.050,00	44.941.872,07
2170	7270056661	CAVALERA ROSA	20	20	42,00	0	2	84,00	7.050,00	44.948.922,07
2171	7270067593	LEO ALDO	20	20	42,00	0	2	84,00	7.050,00	44.955.972,07
2172	7270078491	MINONNI DANIELE	20	20	42,00	0	2	84,00	7.050,00	44.963.022,07
2173	7270053601	MAIOLO GIOVANNI	20	20	42,00	0	2	84,00	7.051,00	44.970.073,07
2174	7270063535	PRESICCE LUIGI	20	20	42,00	0	2	84,00	7.060,50	44.977.133,57
2175	7270072080	DE FILIPPI TERESA	20	20	42,00	0	2	84,00	7.062,30	44.984.195,87
2176	7270055010	RAMPINO VITTORIA CARMELA	20	20	42,00	0	2	84,00	7.065,50	44.991.261,37
2177	7270047496	DONNO LORENA	20	20	42,00	0	2	84,00	7.065,75	44.998.327,12
2178	7270058584	BLANDOLINO DOMENICA	20	20	42,00	0	2	84,00	7.075,50	45.005.402,62
2179	7270092260	CALOGIURI GIAN PAOLO	20	20	42,00	0	2	84,00	7.076,00	45.012.478,62
2180	7270033207	GUIDO LOREDANA	20	20	42,00	0	2	84,00	7.080,00	45.019.558,62
2181	7270033017	RIZZO DOMENICA	20	20	42,00	0	2	84,00	7.082,25	45.026.640,87
2182	7270052991	MAZZEI SALVATORE	20	20	42,00	0	2	84,00	7.085,80	45.033.726,67
2183	7270073476	MONOSI DOMENICA	20	20	42,00	0	2	84,00	7.100,00	45.040.826,67
2184	7270083269	MICOCCI EMILIO	20	20	42,00	0	2	84,00	7.100,40	45.047.927,07
2185	7270015964	CICCARESE EMANUELE	20	20	42,00	0	2	84,00	7.110,30	45.055.037,37
2186	7270090363	SCUPOLA GIORGIO	20	20	42,00	0	2	84,00	7.117,80	45.062.155,17
2187	7270063428	PREITE MARIA PATRIZIA	20	20	42,00	0	2	84,00	7.120,50	45.069.275,67
2188	7270011088	FERRAMOSCA BENIAMINO	20	20	42,00	0	2	84,00	7.120,50	45.076.396,17

2189	7270031359	DE NIGRIS SALVATORE	20	20	42,00	0	2	84,00	7.125,00	45.083.521,17
2190	7270057834	PISCOPELLO DONATO	20	20	42,00	0	2	84,00	7.125,00	45.090.646,17
2191	7270070787	DANESE FERNANDO	20	20	42,00	0	2	84,00	7.125,00	45.097.771,17
2192	7270043842	TAURINO VINCENZO	20	20	42,00	0	2	84,00	7.134,10	45.104.905,27
2193	7270054963	BARBAROSSA SOCIETA COOPERATIVA SOCIALE	20	20	42,00	0	2	84,00	7.135,50	45.112.040,77
2194	7270017887	DESIDERIO CASCIARO MARIA FORTUNATA	20	20	42,00	0	2	84,00	7.147,50	45.119.188,27
2195	7270069128	DE PAOLIS DONATO	20	20	42,00	0	2	84,00	7.148,10	45.126.336,37
2196	7270058550	ORLANDO LUCIA	20	20	42,00	0	2	84,00	7.157,00	45.133.493,37
2197	7270002251	SPAGNOLO RITA	20	20	42,00	0	2	84,00	7.158,00	45.140.651,37
2198	7270055663	BIANCO ANTONIO LUIGI	20	20	42,00	0	2	84,00	7.162,00	45.147.813,37
2199	7270011765	MONTINARO BRIZIA LUCIA	20	20	42,00	0	2	84,00	7.167,00	45.154.980,37
2200	7270043818	DOMUS COSTRUISCE S.R.L.	20	20	42,00	0	2	84,00	7.171,20	45.162.151,57
2201	7270009132	PETRACHI ROSALBA	20	20	42,00	0	2	84,00	7.176,30	45.169.327,87
2202	7270088813	CISTERNINO ANNA MARIA	20	20	42,00	0	2	84,00	7.180,50	45.176.508,37
2203	7270014124	CASTRIGNANO MARIA LUCIA	20	20	42,00	0	2	84,00	7.185,00	45.183.693,37
2204	7270023844	ZUCCALA SIMONETTA	20	20	42,00	0	2	84,00	7.186,60	45.190.879,97
2205	7270049773	GIANNONE PANTALEO	20	20	42,00	0	2	84,00	7.195,50	45.198.075,47
2206	7270023919	VIVA ANTONIO	20	20	42,00	0	2	84,00	7.196,80	45.205.272,27
2207	7270040343	CALCAGNILE LUIGIA	20	20	42,00	0	2	84,00	7.197,50	45.212.469,77
2208	7270075166	PATERA ORONZO	20	20	42,00	0	2	84,00	7.199,00	45.219.668,77
2209	7270004281	CALORO LIDIA	20	20	42,00	0	2	84,00	7.200,00	45.226.868,77
2210	7270042489	BALDASSARRE GIORGIO	20	20	42,00	0	2	84,00	7.200,00	45.234.068,77
2211	7270087120	LEO LORENZO MARIO	20	20	42,00	0	2	84,00	7.200,00	45.241.268,77
2212	7270093912	MANDORINO LUIGINA	20	20	42,00	0	2	84,00	7.200,00	45.248.468,77
2213	7270081180	DE GIORGI ANTONIO	20	20	42,00	0	2	84,00	7.215,00	45.255.683,77
2214	7270021046	SERRA ROBERTO	20	20	42,00	0	2	84,00	7.217,20	45.262.900,97
2215	7270075448	COLIZZI SALVATORE	20	20	42,00	0	2	84,00	7.219,05	45.270.120,02
2216	7270004687	VANGELI ALESSANDRO	20	20	42,00	0	2	84,00	7.221,40	45.277.341,42
2217	7270050250	BORLIZZI ALFONSO	20	20	42,00	0	2	84,00	7.244,25	45.284.585,67
2218	7270069599	STRADIOTTI ANTONIO	20	20	42,00	0	2	84,00	7.246,65	45.291.832,32
2219	7270023364	DAMIANO COSIMO LUIGI	20	20	42,00	0	2	84,00	7.248,00	45.299.080,32
2220	7270006922	ROMANO ANTONIO	20	20	42,00	0	2	84,00	7.257,00	45.306.337,32
2221	7270019628	PERRONE LUCREZIA	20	20	42,00	0	2	84,00	7.260,00	45.313.597,32
2222	7270040574	PAIANO IMMACOLATA MARIA	20	20	42,00	0	2	84,00	7.260,00	45.320.857,32
2223	7270052876	RUSSO FRANCA GIUSEPPA	20	20	42,00	0	2	84,00	7.260,00	45.328.117,32
2224	7270079960	BRANCA MIMI	20	20	42,00	0	2	84,00	7.260,00	45.335.377,32

2225	7270086379	DE GIORGI ADOLFO	20	20	42,00	0	2	84,00	7.260,00	45.342.637,32
2226	7270059202	JAMIN GERALDINE MATHILDE M	20	20	42,00	0	2	84,00	7.266,00	45.349.903,32
2227	7270003325	VETRUCCIO ANTONIO	20	20	42,00	0	2	84,00	7.270,00	45.357.173,32
2228	7270074060	COSTA CESARINA ROSA	20	20	42,00	0	2	84,00	7.272,90	45.364.446,22
2229	7270071447	DAVERSA ROCCO	20	20	42,00	0	2	84,00	7.275,00	45.371.721,22
2230	7270090595	SPANO ANNA	20	20	42,00	0	2	84,00	7.275,00	45.378.996,22
2231	7270037992	SURDO GIOVANNI GIUSEPPE	20	20	42,00	0	2	84,00	7.278,00	45.386.274,22
2232	7270010221	CALOGIURI ROBERTO	20	20	42,00	0	2	84,00	7.278,75	45.393.552,97
2233	7270057156	TOMA ANNA LAURA	20	20	42,00	0	2	84,00	7.279,80	45.400.832,77
2234	7270031276	NUZZACHI GIUSEPPE	20	20	42,00	0	2	84,00	7.290,00	45.408.122,77
2235	7270064764	PALMA LUIGIA	20	20	42,00	0	2	84,00	7.293,00	45.415.415,77
2236	7270091296	CACCIATORE IMMACOLATA	20	20	42,00	0	2	84,00	7.303,00	45.422.718,77
2237	7270004224	LEO PIERFRANCESCO	20	20	42,00	0	2	84,00	7.305,75	45.430.024,52
2238	7270061182	TRINCHERA SALVATORE	20	20	42,00	0	2	84,00	7.306,50	45.437.331,02
2239	7270091551	CONTE VINCENZO	20	20	42,00	0	2	84,00	7.308,00	45.444.639,02
2240	7270007821	MANIGLIA MARIA ROSARIA	20	20	42,00	0	2	84,00	7.310,60	45.451.949,62
2241	7270052181	SARCINELLA LUIGIA	20	20	42,00	0	2	84,00	7.311,60	45.459.261,22
2242	7270043388	PORTALURI GIUSEPPE	20	20	42,00	0	2	84,00	7.320,00	45.466.581,22
2243	7270005122	ARETANO ANNA	20	20	42,00	0	2	84,00	7.326,00	45.473.907,22
2244	7270045490	RAMETTA ELEONORA	20	20	42,00	0	2	84,00	7.326,70	45.481.233,92
2245	7270080299	COSTANTINI SALVATORE	20	20	42,00	0	2	84,00	7.326,90	45.488.560,82
2246	7270067486	ELIA ANTONIO	20	20	42,00	0	2	84,00	7.329,00	45.495.889,82
2247	7270074342	PALUMBO MARILENA	20	20	42,00	0	2	84,00	7.329,75	45.503.219,57
2248	7270025864	MARCHELLO PAOLA	20	20	42,00	0	2	84,00	7.339,50	45.510.559,07
2249	7270011047	URSO SALVATORE	20	20	42,00	0	2	84,00	7.343,25	45.517.902,32
2250	7270060788	PITARDI GIORGINA	20	20	42,00	0	2	84,00	7.344,00	45.525.246,32
2251	7270036564	GIANGRECO VITTORIO	20	20	42,00	0	2	84,00	7.349,00	45.532.595,32
2252	7270001964	CAPUTO GIUSEPPE	20	20	42,00	0	2	84,00	7.350,00	45.539.945,32
2253	7270063626	ANCORA LUIGI PANTALEO	20	20	42,00	0	2	84,00	7.350,00	45.547.295,32
2254	7270077725	GUALTIERI BERTA	20	20	42,00	0	2	84,00	7.350,00	45.554.645,32
2255	7270078160	FALZEA GIULIA MARIA BENEDETTA	20	20	42,00	0	2	84,00	7.350,00	45.561.995,32
2256	7270046746	CALOGIURI ERMELINDA	20	20	42,00	0	2	84,00	7.352,95	45.569.348,27
2257	7270070878	VIVA ANNA GRAZIA	20	20	42,00	0	2	84,00	7.355,10	45.576.703,37
2258	7270083798	GIANNINI SALVATORE	20	20	42,00	0	2	84,00	7.379,25	45.584.082,62
2259	7270029833	RIZZO LUIGI FABIO	20	20	42,00	0	2	84,00	7.386,00	45.591.468,62
2260	7270077519	LALA PAOLA	20	20	42,00	0	2	84,00	7.397,25	45.598.865,87
2261	7270057172	QUARANTA MARCELLO ORONZO COSIMO	20	20	42,00	0	2	84,00	7.397,60	45.606.263,47

2262	7270042315	RIZZO PANTALEA	20	20	42,00	0	2	84,00	7.403,80	45.613.667,27
2263	7270003291	VERGINE SALVATORE	20	20	42,00	0	2	84,00	7.420,20	45.621.087,47
2264	7270030633	DE DONNANTONIO VINCENZA ADDOLORATA	20	20	42,00	0	2	84,00	7.420,75	45.628.508,22
2265	7270016707	MELELEO LUCIANA	20	20	42,00	0	2	84,00	7.425,00	45.635.933,22
2266	7270030427	BUFANO CARMELO	20	20	42,00	0	2	84,00	7.425,00	45.643.358,22
2267	7270057016	BANDELLO LUCIO	20	20	42,00	0	2	84,00	7.425,00	45.650.783,22
2268	7270079598	COPPOLA ANTONIO	20	20	42,00	0	2	84,00	7.426,50	45.658.209,72
2269	7270040285	PANAREO SILVIA	20	20	42,00	0	2	84,00	7.432,50	45.665.642,22
2270	7260004507	CISTERNINO VINCENZO	20	20	42,00	0	2	84,00	7.436,25	45.673.078,47
2271	7270088292	TAMBORINO BRIZIO DONATO	20	20	42,00	0	2	84,00	7.437,00	45.680.515,47
2272	7270082543	PELLEGRINO PIETRO	20	20	42,00	0	2	84,00	7.440,00	45.687.955,47
2273	7270074425	BROCCA ANTONIO	20	20	42,00	0	2	84,00	7.447,50	45.695.402,97
2274	7270017184	CALOGIURI PALMIRO	20	20	42,00	0	2	84,00	7.448,50	45.702.851,47
2275	7270024958	GRECO SABATINA	20	20	42,00	0	2	84,00	7.454,70	45.710.306,17
2276	7270093086	CASALOTTI STEFANIA	20	20	42,00	0	2	84,00	7.457,25	45.717.763,42
2277	7270005973	LONGO MASSIMO	20	20	42,00	0	2	84,00	7.458,30	45.725.221,72
2278	7270045763	ZOLLINO ABBONDANZA CARLA	20	20	42,00	0	2	84,00	7.467,75	45.732.689,47
2279	7270027308	GRECO SANDRA	20	20	42,00	0	2	84,00	7.472,50	45.740.161,97
2280	7270084838	MAGGIO CONCETTA	20	20	42,00	0	2	84,00	7.474,25	45.747.636,22
2281	7270057990	FRISULLO ANTONIO	20	20	42,00	0	2	84,00	7.478,00	45.755.114,22
2282	7270062586	TREGLIA LUIGI	20	20	42,00	0	2	84,00	7.483,00	45.762.597,22
2283	7270001394	MORELLO CHRISTIAN	20	20	42,00	0	2	84,00	7.486,50	45.770.083,72
2284	7270040327	LUPARELLI GIUSEPPE	20	20	42,00	0	2	84,00	7.488,00	45.777.571,72
2285	7270003044	DURANTE CROCEFISSA	20	20	42,00	0	2	84,00	7.500,00	45.785.071,72
2286	7270004448	FABRIZIO SERENA	20	20	42,00	0	2	84,00	7.500,00	45.792.571,72
2287	7270009652	ORLANDO SILVANA	20	20	42,00	0	2	84,00	7.500,00	45.800.071,72
2288	7270014090	DE NIGRIS MARCELLO	20	20	42,00	0	2	84,00	7.500,00	45.807.571,72
2289	7270014496	PULIMENO LIBERATO ANGELO	20	20	42,00	0	2	84,00	7.500,00	45.815.071,72
2290	7270017283	DE MATTEIS PANTALEO	20	20	42,00	0	2	84,00	7.500,00	45.822.571,72
2291	7270023687	MARZO FLORIANO	20	20	42,00	0	2	84,00	7.500,00	45.830.071,72
2292	7270026797	MASTRIA ANDREA VINCENZO	20	20	42,00	0	2	84,00	7.500,00	45.837.571,72
2293	7270032472	PELLE SILVANA	20	20	42,00	0	2	84,00	7.500,00	45.845.071,72
2294	7270035699	ABBATE ROCCO	20	20	42,00	0	2	84,00	7.500,00	45.852.571,72
2295	7270055465	SAVARY JULIETTE LYDIE	20	20	42,00	0	2	84,00	7.500,00	45.860.071,72
2296	7270055879	DE MASI CARLA	20	20	42,00	0	2	84,00	7.500,00	45.867.571,72
2297	7270061265	TERMO LUIGIA	20	20	42,00	0	2	84,00	7.500,00	45.875.071,72

2298	7270071090	TRAMIS GIANLUCA	20	20	42,00	0	2	84,00	7.500,00	45.882.571,72
2299	7270075406	INGROSSI VANDA MARIA ROSA	20	20	42,00	0	2	84,00	7.500,00	45.890.071,72
2300	7270080885	CATALDO NATALINA	20	20	42,00	0	2	84,00	7.500,00	45.897.571,72
2301	7270084325	BOVINO GIULIANA	20	20	42,00	0	2	84,00	7.500,00	45.905.071,72
2302	7270090942	MANGE PASQUALE	20	20	42,00	0	2	84,00	7.500,00	45.912.571,72
2303	7270091163	DE PASCALIS ROSALBA	20	20	42,00	0	2	84,00	7.500,00	45.920.071,72
2304	7270034460	GUASTELLA DARIA	20	20	42,00	0	2	84,00	7.500,75	45.927.572,47
2305	7270020949	CASCIARO SILVESTRO	20	20	42,00	0	2	84,00	7.503,00	45.935.075,47
2306	7270054930	DE DONNO LUIGI ROCCO	20	20	42,00	0	2	84,00	7.504,32	45.942.579,79
2307	7270092948	PEDE GIUSEPPE ARCANGELO	20	20	42,00	0	2	84,00	7.520,75	45.950.100,54
2308	7270055598	MARRA DONATO	20	20	42,00	0	2	84,00	7.525,00	45.957.625,54
2309	7270038073	IACELLI ANDREA	20	20	42,00	0	2	84,00	7.525,50	45.965.151,04
2310	7270043362	GIOVANNICO LORENZO	20	20	42,00	0	2	84,00	7.530,75	45.972.681,79
2311	7270009363	CORVINO MARIA STELLA	20	20	42,00	0	2	84,00	7.535,25	45.980.217,04
2312	7270037414	BAVONE LORIS	20	20	42,00	0	2	84,00	7.547,00	45.987.764,04
2313	7270070852	MONTEDURO LUIGI ANTONIO	20	20	42,00	0	2	84,00	7.551,00	45.995.315,04
2314	7270000081	MERICO MICHELE	20	20	42,00	0	2	84,00	7.553,25	46.002.868,29
2315	7270068732	NEGRO RENATO	20	20	42,00	0	2	84,00	7.560,00	46.010.428,29
2316	7270085629	ROSATO ADELE PASQUALINA	20	20	42,00	0	2	84,00	7.570,50	46.017.998,79
2317	7270006823	MODONI MICHELE	20	20	42,00	0	2	84,00	7.575,00	46.025.573,79
2318	7270081446	DE NOTARIIS MARIA BICE	20	20	42,00	0	2	84,00	7.575,00	46.033.148,79
2319	7270071082	ROLLO ANGELA ANTONIA	20	20	42,00	0	2	84,00	7.591,20	46.040.739,99
2320	7270090181	MARTELLA IPPAZIO	20	20	42,00	0	2	84,00	7.593,30	46.048.333,29
2321	7270074649	FERRARO EUSEBIO	20	20	42,00	0	2	84,00	7.600,50	46.055.933,79
2322	7270060598	GUGLIELMO ALESSANDRA	20	20	42,00	0	2	84,00	7.603,25	46.063.537,04
2323	7270044709	STEFANIZZI PIETRINA	20	20	42,00	0	2	84,00	7.608,00	46.071.145,04
2324	7260007930	CALOGIURI ALDO	20	20	42,00	0	2	84,00	7.608,00	46.078.753,04
2325	7270015873	MICELI ANDREA	20	20	42,00	0	2	84,00	7.608,25	46.086.361,29
2326	7270091973	MICOCCI MICHELE	20	20	42,00	0	2	84,00	7.609,50	46.093.970,79
2327	7270067023	SANCHEZ GARCIA LOURDES	20	20	42,00	0	2	84,00	7.610,25	46.101.581,04
2328	7270085249	GJUZI LUAN	20	20	42,00	0	2	84,00	7.612,50	46.109.193,54
2329	7270052694	DI DONFRANCESCO GIUSEPPINA	20	20	42,00	0	2	84,00	7.614,00	46.116.807,54
2330	7270058279	LUCERI CLAUDIA ANTONIETTA	20	20	42,00	0	2	84,00	7.614,75	46.124.422,29
2331	7270021293	DE MARIA ADRIANA	20	20	42,00	0	2	84,00	7.617,75	46.132.040,04
2332	7270007334	GIUGNO PIERO GIUSEPPE	20	20	42,00	0	2	84,00	7.617,90	46.139.657,94
2333	7270057297	GALATI ROCCO	20	20	42,00	0	2	84,00	7.618,65	46.147.276,59
2334	7270080778	ROSAFIO MARIO	20	20	42,00	0	2	84,00	7.629,00	46.154.905,59

2335	7270092047	DE SIENA FORTUNATO	20	20	42,00	0	2	84,00	7.639,35	46.162.544,94
2336	7270058220	ORLANDO GIUSEPPE	20	20	42,00	0	2	84,00	7.643,25	46.170.188,19
2337	7270032373	GRECO ANTONIETTA	20	20	42,00	0	2	84,00	7.649,00	46.177.837,19
2338	7270065597	ELIA ADDOLORATA	20	20	42,00	0	2	84,00	7.650,00	46.185.487,19
2339	7270077600	MORCIANO DARIO	20	20	42,00	0	2	84,00	7.650,00	46.193.137,19
2340	7270073674	URSO MICHELE	20	20	42,00	0	2	84,00	7.660,50	46.200.797,69
2341	7270018232	POMPEI GIOVANNI	20	20	42,00	0	2	84,00	7.665,75	46.208.463,44
2342	7270009926	ZENZALE CARLO	20	20	42,00	0	2	84,00	7.671,75	46.216.135,19
2343	7270089845	STEFANELLI GIOVANNI	20	20	42,00	0	2	84,00	7.672,10	46.223.807,29
2344	7270034809	ROMANO GIOVANNA	20	20	42,00	0	2	84,00	7.677,00	46.231.484,29
2345	7270046449	MANGIONE ANTONIO GIUSEPPE	20	20	42,00	0	2	84,00	7.680,00	46.239.164,29
2346	7270060473	VIGANO PALUMBO VIVIANA	20	20	42,00	0	2	84,00	7.680,00	46.246.844,29
2347	7270081826	SCHIRINZI MARCO	20	20	42,00	0	2	84,00	7.690,00	46.254.534,29
2348	7270041143	MICELLI GIUSEPPE	20	20	42,00	0	2	84,00	7.693,00	46.262.227,29
2349	7270013639	COTRINO SERGIO	20	20	42,00	0	2	84,00	7.697,25	46.269.924,54
2350	7270089142	PALMA SALVATORE	20	20	42,00	0	2	84,00	7.704,10	46.277.628,64
2351	7270091239	PETRACCA AIDA	20	20	42,00	0	2	84,00	7.708,50	46.285.337,14
2352	7270070225	DEL GENIO ALDO	20	20	42,00	0	2	84,00	7.725,00	46.293.062,14
2353	7270076982	LUPOLI VITO	20	20	42,00	0	2	84,00	7.729,50	46.300.791,64
2354	7270073427	QUARTA SARA	20	20	42,00	0	2	84,00	7.731,20	46.308.522,84
2355	7270028850	PEDE TOMMASINA	20	20	42,00	0	2	84,00	7.739,25	46.316.262,09
2356	7270024511	PELLEGRINO FILIPPO	20	20	42,00	0	2	84,00	7.741,20	46.324.003,29
2357	7270063154	CICERELLO MIRELLA	20	20	42,00	0	2	84,00	7.742,50	46.331.745,79
2358	7270044386	ACCOGLI CARLO GABRIELE	20	20	42,00	0	2	84,00	7.750,00	46.339.495,79
2359	7270088680	DE SOLDA NICOLA	20	20	42,00	0	2	84,00	7.752,60	46.347.248,39
2360	7270079614	RUSSO ANGELA	20	20	42,00	0	2	84,00	7.767,70	46.355.016,09
2361	7270070399	MATTEI ANTONIA	20	20	42,00	0	2	84,00	7.769,30	46.362.785,39
2362	7270078715	MELE DONATO	20	20	42,00	0	2	84,00	7.770,00	46.370.555,39
2363	7270002962	DI CORATO MARIO	20	20	42,00	0	2	84,00	7.775,00	46.378.330,39
2364	7270061380	DE PASCALIS MARIA GIULIA	20	20	42,00	0	2	84,00	7.776,00	46.386.106,39
2365	7270009371	QUARTA CONSIGLIA	20	20	42,00	0	2	84,00	7.778,25	46.393.884,64
2366	7270073153	RIZZELLO LUIGI	20	20	42,00	0	2	84,00	7.786,80	46.401.671,44
2367	7270057230	BELLO PASQUALINA	20	20	42,00	0	2	84,00	7.796,25	46.409.467,69
2368	7270022150	POLITI SALVATORE	20	20	42,00	0	2	84,00	7.797,60	46.417.265,29
2369	7270011559	RANGO MARCELLO	20	20	42,00	0	2	84,00	7.800,00	46.425.065,29
2370	7270022853	DE PASCALI MARIA	20	20	42,00	0	2	84,00	7.800,00	46.432.865,29
2371	7270041119	DE LEMMI MARIA CRISTINA	20	20	42,00	0	2	84,00	7.800,00	46.440.665,29

2372	7270065217	STINCONE DOLORES FILOMENA	20	20	42,00	0	2	84,00	7.800,00	46.448.465,29
2373	7270091932	MELE FRANCESCA	20	20	42,00	0	2	84,00	7.801,50	46.456.266,79
2374	7270090983	MEROLA MARIA CROCEFISSA	20	20	42,00	0	2	84,00	7.804,80	46.464.071,59
2375	7270070654	MARTANO MARIA LUISA	20	20	42,00	0	2	84,00	7.807,44	46.471.879,03
2376	7270011195	CARETTO FERNANDO ARCANGELO	20	20	42,00	0	2	84,00	7.814,25	46.479.693,28
2377	7270089159	PALMA ANNA MARIA LUCIA	20	20	42,00	0	2	84,00	7.828,50	46.487.521,78
2378	7270024347	ZECCA MASSIMO	20	20	42,00	0	2	84,00	7.842,60	46.495.364,38
2379	7270023356	PEZZULLA ANTONIO	20	20	42,00	0	2	84,00	7.845,90	46.503.210,28
2380	7270045391	ARSENI ALESSANDRO	20	20	42,00	0	2	84,00	7.846,20	46.511.056,48
2381	7270006039	GRECO GIUSEPPA	20	20	42,00	0	2	84,00	7.848,90	46.518.905,38
2382	7270060192	SERGI IPPAZIO	20	20	42,00	0	2	84,00	7.854,60	46.526.759,98
2383	7270075604	BAGLIVO COSTANZA	20	20	42,00	0	2	84,00	7.858,80	46.534.618,78
2384	7270037547	TOMASI TONIO	20	20	42,00	0	2	84,00	7.860,00	46.542.478,78
2385	7270087070	INGROSSO PAOLO	20	20	42,00	0	2	84,00	7.862,80	46.550.341,58
2386	7270063899	ABATERUSSO ANTONIO GIUSEPPE LUIGI	20	20	42,00	0	2	84,00	7.863,00	46.558.204,58
2387	7270090645	MARSANO GRAZIA	20	20	42,00	0	2	84,00	7.870,50	46.566.075,08
2388	7270016277	TAMBORRINI ROSANNA	20	20	42,00	0	2	84,00	7.874,00	46.573.949,08
2389	7270020162	CANNOLETTA GABRIELE	20	20	42,00	0	2	84,00	7.875,00	46.581.824,08
2390	7270026417	STABILE LUCIANO	20	20	42,00	0	2	84,00	7.875,00	46.589.699,08
2391	7270031698	CIARFERA ANTONIO	20	20	42,00	0	2	84,00	7.875,00	46.597.574,08
2392	7270040848	PICCINNO KATIA	20	20	42,00	0	2	84,00	7.875,00	46.605.449,08
2393	7270076123	NUZZO GIOVANNI	20	20	42,00	0	2	84,00	7.885,50	46.613.334,58
2394	7270039204	RIZZO GIUSEPPA	20	20	42,00	0	2	84,00	7.894,50	46.621.229,08
2395	7270012110	MARTANO LUIGI	20	20	42,00	0	2	84,00	7.898,40	46.629.127,48
2396	7270092526	MITA GIOVANNI	20	20	42,00	0	2	84,00	7.909,75	46.637.037,23
2397	7270003341	GUIDO LEOPOLDO	20	20	42,00	0	2	84,00	7.917,00	46.644.954,23
2398	7270064335	DE VITIS ELISABETTA PAOLA	20	20	42,00	0	2	84,00	7.920,00	46.652.874,23
2399	7270070746	MONTEDURO FRANCESCO GIOVANNI	20	20	42,00	0	2	84,00	7.923,75	46.660.797,98
2400	7270070001	CARCAGNI MARIA DOMENICA	20	20	42,00	0	2	84,00	7.924,50	46.668.722,48
2401	7270076222	DE PASCA GERMANA ESTERINA	20	20	42,00	0	2	84,00	7.925,25	46.676.647,73
2402	7270043917	LECCI PASQUALE	20	20	42,00	0	2	84,00	7.926,00	46.684.573,73
2403	7270056794	LANCIANO SILVIA	20	20	42,00	0	2	84,00	7.928,10	46.692.501,83
2404	7270037828	BAGLIVO LUIGINA	20	20	42,00	0	2	84,00	7.945,20	46.700.447,03
2405	7270029742	CANCELLI CHIARA	20	20	42,00	0	2	84,00	7.950,00	46.708.397,03
2406	7270084713	STASI MARIA LUISA	20	20	42,00	0	2	84,00	7.950,00	46.716.347,03
2407	7270010445	CORTESE GIUSEPPE FRANCESCO	20	20	42,00	0	2	84,00	7.956,75	46.724.303,78
2408	7270091122	DE BLASI ANNA DONATA	20	20	42,00	0	2	84,00	7.970,00	46.732.273,78

2409	7270088649	DE GIORGI ALFONSO	20	20	42,00	0	2	84,00	7.975,50	46.740.249,28
2410	7270081859	VIZZINO ADDOLORATA	20	20	42,00	0	2	84,00	7.977,00	46.748.226,28
2411	7270041317	CUCUGLIATO ROSALBA	20	20	42,00	0	2	84,00	7.980,00	46.756.206,28
2412	7270093508	PINO CLAUDIO	20	20	42,00	0	2	84,00	7.981,00	46.764.187,28
2413	7270070720	DE IACOB GIUSEPPE	20	20	42,00	0	2	84,00	7.983,84	46.772.171,12
2414	7270092930	MARRA VITO DONATO	20	20	42,00	0	2	84,00	7.995,10	46.780.166,22
2415	7270087583	MAGNO LUCIA	20	20	42,00	0	2	84,00	8.000,00	46.788.166,22
2416	7270093359	PALLARA PATRIZIA	20	20	42,00	0	2	84,00	8.010,75	46.796.176,97
2417	7270075760	NUZZO SALVATORE	20	20	42,00	0	2	84,00	8.012,25	46.804.189,22
2418	7270017002	DE GIORGI MARCO ANTONIO MARIA	20	20	42,00	0	2	84,00	8.012,65	46.812.201,87
2419	7270051894	TOMASI SANDRO	20	20	42,00	0	2	84,00	8.024,25	46.820.226,12
2420	7270004935	ANGELELLI FRANCESCO	20	20	42,00	0	2	84,00	8.025,00	46.828.251,12
2421	7270029577	CANCELLI MARCO	20	20	42,00	0	2	84,00	8.025,00	46.836.276,12
2422	7270041473	CUCUGLIATO ANNA MARIA	20	20	42,00	0	2	84,00	8.025,00	46.844.301,12
2423	7270081685	VERARDO CINZIA	20	20	42,00	0	2	84,00	8.025,00	46.852.326,12
2424	7270035418	IMBOLDI SALVATORE	20	20	42,00	0	2	84,00	8.026,10	46.860.352,22
2425	7270063618	IMPERIALE LUCIA	20	20	42,00	0	2	84,00	8.034,00	46.868.386,22
2426	7270021079	COLITTI VINCENZO	20	20	42,00	0	2	84,00	8.035,25	46.876.421,47
2427	7270088052	PERRONE FABRIZIO	20	20	42,00	0	2	84,00	8.039,25	46.884.460,72
2428	7270021137	CHIRIATTI CARLO	20	20	42,00	0	2	84,00	8.040,00	46.892.500,72
2429	7270056745	LANCIANO IVANA	20	20	42,00	0	2	84,00	8.047,80	46.900.548,52
2430	7270007300	MELCARNE ANTONIO	20	20	42,00	0	2	84,00	8.050,80	46.908.599,32
2431	7270012631	MONTEDURO GIUSEPPE	20	20	42,00	0	2	84,00	8.060,10	46.916.659,42
2432	7270017010	COCCIOLO SALVATORE	20	20	42,00	0	2	84,00	8.063,25	46.924.722,67
2433	7270006450	FRACASSO FERNANDO STEFANO	20	20	42,00	0	2	84,00	8.066,25	46.932.788,92
2434	7270065902	MUSCELLA PATRIZIA	20	20	42,00	0	2	84,00	8.068,50	46.940.857,42
2435	7270036325	TRINCHERA ELISA LUANA	20	20	42,00	0	2	84,00	8.083,84	46.948.941,26
2436	7270045797	AMATO ANNA	20	20	42,00	0	2	84,00	8.088,75	46.957.030,01
2437	7270000719	LEONE MICHELE	20	20	42,00	0	2	84,00	8.100,00	46.965.130,01
2438	7270036952	LI NOCI LUIGI SALVATORE	20	20	42,00	0	2	84,00	8.100,00	46.973.230,01
2439	7270053700	PALMA TERESA	20	20	42,00	0	2	84,00	8.100,00	46.981.330,01
2440	7270055408	TOMMASI DOMENICO	20	20	42,00	0	2	84,00	8.100,00	46.989.430,01
2441	7270066199	RIZZELLO DONATO	20	20	42,00	0	2	84,00	8.100,00	46.997.530,01
2442	7270085710	DE PATUANIS DOMENICO	20	20	42,00	0	2	84,00	8.100,60	47.005.630,61
2443	7270076669	QUARTA SALVATORE	20	20	42,00	0	2	84,00	8.110,00	47.013.740,61
2444	7270093474	STICCHI MICHELE SEBASTIANO	20	20	42,00	0	2	84,00	8.114,25	47.021.854,86
2445	7270005544	LUCA ROBERTO	20	20	42,00	0	2	84,00	8.115,00	47.029.969,86

2446	7270034197	MARIANO MAURIZIO	20	20	42,00	0	2	84,00	8.115,00	47.038.084,86
2447	7270044147	TONDI GIUSEPPINA	20	20	42,00	0	2	84,00	8.118,90	47.046.203,76
2448	7270093144	VILLANI GIUSEPPINA ERMINIA	20	20	42,00	0	2	84,00	8.123,25	47.054.327,01
2449	7270078459	CONOCI LUCIANO	20	20	42,00	0	2	84,00	8.128,72	47.062.455,73
2450	7270087385	URSO ANGELO	20	20	42,00	0	2	84,00	8.136,75	47.070.592,48
2451	7270076750	VERGINE SARA	20	20	42,00	0	2	84,00	8.137,00	47.078.729,48
2452	7270078525	MACCHIA MAURO	20	20	42,00	0	2	84,00	8.140,84	47.086.870,32
2453	7270021483	BOCCO GIUSEPPA	20	20	42,00	0	2	84,00	8.141,25	47.095.011,57
2454	7270058691	PREITE SALVATORE	20	20	42,00	0	2	84,00	8.146,50	47.103.158,07
2455	7270092484	ROSAFIO ADDOLORATA	20	20	42,00	0	2	84,00	8.148,75	47.111.306,82
2456	7270083236	CORVINO ADOLFO	20	20	42,00	0	2	84,00	8.149,20	47.119.456,02
2457	7270077949	TOLLEMETO SPARTACO IRENE SALVATORE	20	20	42,00	0	2	84,00	8.154,00	47.127.610,02
2458	7270052033	BRAY LUCIA	20	20	42,00	0	2	84,00	8.162,25	47.135.772,27
2459	7270033447	CONOCI PAOLO	20	20	42,00	0	2	84,00	8.162,40	47.143.934,67
2460	7270020923	SERGI BRIGIDA	20	20	42,00	0	2	84,00	8.169,75	47.152.104,42
2461	7270089704	PAGANO ANGELO	20	20	42,00	0	2	84,00	8.170,00	47.160.274,42
2462	7270043636	LECCI MARIA CONCETTA	20	20	42,00	0	2	84,00	8.175,00	47.168.449,42
2463	7270061810	DE PASCALIS GABRIELE	20	20	42,00	0	2	84,00	8.181,75	47.176.631,17
2464	7270089480	SCARDINO DARIO	20	20	42,00	0	2	84,00	8.193,00	47.184.824,17
2465	7270090827	CAZZETTA PASQUALINA	20	20	42,00	0	2	84,00	8.196,00	47.193.020,17
2466	7270029114	CHIURI ROCCO	20	20	42,00	0	2	84,00	8.200,00	47.201.220,17
2467	7270070589	PISPERO NADIA	20	20	42,00	0	2	84,00	8.202,00	47.209.422,17
2468	7270037786	LEUZZI FLORA	20	20	42,00	0	2	84,00	8.214,75	47.217.636,92
2469	7270081263	LEZZI GIUSEPPA	20	20	42,00	0	2	84,00	8.220,00	47.225.856,92
2470	7270003317	GIANGRECO AIDA	20	20	42,00	0	2	84,00	8.231,00	47.234.087,92
2471	7270091445	RUBERTI CRISTINA	20	20	42,00	0	2	84,00	8.240,00	47.242.327,92
2472	7270053486	MUSARO GIUSEPPE MARIA	20	20	42,00	0	2	84,00	8.249,25	47.250.577,17
2473	7270031318	MONTINARO DONATA	20	20	42,00	0	2	84,00	8.250,00	47.258.827,17
2474	7270036903	DE GIORGI ANNA	20	20	42,00	0	2	84,00	8.250,00	47.267.077,17
2475	7270037257	CAMPANELLI VINCENZO	20	20	42,00	0	2	84,00	8.250,00	47.275.327,17
2476	7270054617	PALMA ROCCO	20	20	42,00	0	2	84,00	8.250,00	47.283.577,17
2477	7270036432	CONOCI ANTONIO	20	20	42,00	0	2	84,00	8.255,52	47.291.832,69
2478	7270080349	PAIANO ANTONIO	20	20	42,00	0	2	84,00	8.268,00	47.300.100,69
2479	7270061281	DURANTE PASQUALINA ANNA	20	20	42,00	0	2	84,00	8.271,75	47.308.372,44
2480	7270060671	SOLDA TOMMASO	20	20	42,00	0	2	84,00	8.277,75	47.316.650,19
2481	7270054278	DE MITRI PAOLA GIORGINA	20	20	42,00	0	2	84,00	8.278,50	47.324.928,69
2482	7270067403	GARRISI OSVALDO	20	20	42,00	0	2	84,00	8.280,00	47.333.208,69

2483	7270015279	DE SALVO FILOMENA	20	20	42,00	0	2	84,00	8.285,40	47.341.494,09
2484	7270043073	SERAFINO MATTIA	20	20	42,00	0	2	84,00	8.288,10	47.349.782,19
2485	7270036820	LOLLI EUGENIO	20	20	42,00	0	2	84,00	8.289,40	47.358.071,59
2486	7270082691	GRECUCCIO MICHELINA	20	20	42,00	0	2	84,00	8.292,00	47.366.363,59
2487	7270056174	VARRAZZA PAOLO	20	20	42,00	0	2	84,00	8.293,00	47.374.656,59
2488	7270064202	MIGGIANO MARIA SANTA	20	20	42,00	0	2	84,00	8.297,25	47.382.953,84
2489	7270060721	FRISULLO MARIA CRISTINA	20	20	42,00	0	2	84,00	8.306,40	47.391.260,24
2490	7270088086	CAROFALO BENITO	20	20	42,00	0	2	84,00	8.310,60	47.399.570,84
2491	7270086338	SANTO GRAZIA	20	20	42,00	0	2	84,00	8.312,70	47.407.883,54
2492	7270029858	BELLO UMBERTO	20	20	42,00	0	2	84,00	8.315,25	47.416.198,79
2493	7270091148	MONTINARO IMMACOLATA	20	20	42,00	0	2	84,00	8.318,50	47.424.517,29
2494	7270006393	CANNOLETTA DONATA	20	20	42,00	0	2	84,00	8.325,00	47.432.842,29
2495	7270031284	VALZANO ANNA	20	20	42,00	0	2	84,00	8.326,20	47.441.168,49
2496	7270079853	TRANE ROCCO	20	20	42,00	0	2	84,00	8.331,50	47.449.499,99
2497	7260006270	SICURO IVANA	20	20	42,00	0	2	84,00	8.331,75	47.457.831,74
2498	7270042059	CARLUCCIO ANNA MARIA CONCETTA	20	20	42,00	0	2	84,00	8.335,80	47.466.167,54
2499	7270040889	CAGLIULI GIOVANNI	20	20	42,00	0	2	84,00	8.340,00	47.474.507,54
2500	7270074904	ROMANO ANNA PAOLA	20	20	42,00	0	2	84,00	8.350,80	47.482.858,34
2501	7270079259	D AMICO LEONARDO	20	20	42,00	0	2	84,00	8.359,25	47.491.217,59
2502	7270010585	MARIANO MARIA ROSARIA	20	20	42,00	0	2	84,00	8.364,00	47.499.581,59
2503	7270023497	ALESSIO ANTONIA	20	20	42,00	0	2	84,00	8.367,00	47.507.948,59
2504	7270029395	SERGI CONCETTA	20	20	42,00	0	2	84,00	8.371,00	47.516.319,59
2505	7270054716	POSA MARTINO	20	20	42,00	0	2	84,00	8.377,35	47.524.696,94
2506	7270009041	CHIRIACO PIERLUIGI	20	20	42,00	0	2	84,00	8.389,65	47.533.086,59
2507	7270090652	MANISI VITO	20	20	42,00	0	2	84,00	8.395,00	47.541.481,59
2508	7270023083	D AMICO SIRIA LUCIA	20	20	42,00	0	2	84,00	8.400,00	47.549.881,59
2509	7260009563	RUSSO TOMMASA	20	20	42,00	0	2	84,00	8.400,00	47.558.281,59
2510	7270017879	BOLOGNESE MARIA PIA	20	20	42,00	0	2	84,00	8.403,45	47.566.685,04
2511	7270064111	DE BLASI MARIO	20	20	42,00	0	2	84,00	8.411,25	47.575.096,29
2512	7270031771	QUITO ANTONELLA	20	20	42,00	0	2	84,00	8.411,70	47.583.507,99
2513	7270025617	CAMPA GIORGIO	20	20	42,00	0	2	84,00	8.423,25	47.591.931,24
2514	7270063550	PIRELLI ANDREA	20	20	42,00	0	2	84,00	8.425,65	47.600.356,89
2515	7270035459	DE GIORGI UMBERTO	20	20	42,00	0	2	84,00	8.430,60	47.608.787,49
2516	7270002590	MIGGIANO ALESSANDRA	20	20	42,00	0	2	84,00	8.436,00	47.617.223,49
2517	7270074177	NIGRO MICHELE	20	20	42,00	0	2	84,00	8.440,00	47.625.663,49
2518	7270009595	BELLO GIAMPAOLO	20	20	42,00	0	2	84,00	8.441,50	47.634.104,99
2519	7270029528	CALO LORENZA	20	20	42,00	0	2	84,00	8.442,45	47.642.547,44

2520	7270006328	DELL ANNA SALVATORE	20	20	42,00	0	2	84,00	8.444,55	47.650.991,99
2521	7270062198	VILLANI ANNUNZIATA ANNA	20	20	42,00	0	2	84,00	8.453,70	47.659.445,69
2522	7270085314	PASCA LUCIA	20	20	42,00	0	2	84,00	8.472,00	47.667.917,69
2523	7270066967	SCUPOLA ROCCO FRANCESCO	20	20	42,00	0	2	84,00	8.472,35	47.676.390,04
2524	7270043826	MAGGIORE COSIMA	20	20	42,00	0	2	84,00	8.475,00	47.684.865,04
2525	7270022622	PICCINNO LOREDANA	20	20	42,00	0	2	84,00	8.478,00	47.693.343,04
2526	7270075711	STEFANELLI LUIGI ANTONIO	20	20	42,00	0	2	84,00	8.479,40	47.701.822,44
2527	7270019172	RAGUSA UMBERTO	20	20	42,00	0	2	84,00	8.480,60	47.710.303,04
2528	7270049294	RUSSO BRIZIA LEONARDA	20	20	42,00	0	2	84,00	8.483,25	47.718.786,29
2529	7270022226	BOTTAZZO PIERLUIGI	20	20	42,00	0	2	84,00	8.485,50	47.727.271,79
2530	7270025302	PEDONE-ANCHORA ALBERTO	20	20	42,00	0	2	84,00	8.485,50	47.735.757,29
2531	7270042646	RUGGIO GIAMPIERO	20	20	42,00	0	2	84,00	8.488,50	47.744.245,79
2532	7270029379	DE BENEDETTO MARIA GIUSEPPA	20	20	42,00	0	2	84,00	8.493,00	47.752.738,79
2533	7270087948	PROFICO DARIO DAMIANO	20	20	42,00	0	2	84,00	8.494,50	47.761.233,29
2534	7270022606	CANCELLI JOHNNY	20	20	42,00	0	2	84,00	8.500,00	47.769.733,29
2535	7270060390	CAGNAZZO ANTONIO	20	20	42,00	0	2	84,00	8.500,50	47.778.233,79
2536	7270087831	MARTANO MARIA ROSA	20	20	42,00	0	2	84,00	8.503,20	47.786.736,99
2537	7270089597	SCOLETTA LUIGI	20	20	42,00	0	2	84,00	8.506,40	47.795.243,39
2538	7270058659	LONGO GABRIELE	20	20	42,00	0	2	84,00	8.506,50	47.803.749,89
2539	7270009967	PALANO PANTALEO	20	20	42,00	0	2	84,00	8.508,90	47.812.258,79
2540	7270047082	CASTRI ANTONIO	20	20	42,00	0	2	84,00	8.518,05	47.820.776,84
2541	7270008431	CRISOSTOMO RAFFAELE	20	20	42,00	0	2	84,00	8.519,92	47.829.296,76
2542	7260009019	RIZZO MARIA TERESA	20	20	42,00	0	2	84,00	8.520,00	47.837.816,76
2543	7270092088	CAROPPO SALVATORE	20	20	42,00	0	2	84,00	8.525,70	47.846.342,46
2544	7270083103	SICURO RENATO	20	20	42,00	0	2	84,00	8.525,75	47.854.868,21
2545	7270046712	CALOGIURI GIUSEPPE	20	20	42,00	0	2	84,00	8.528,25	47.863.396,46
2546	7270075778	AMICO IVONNE BARBARA	20	20	42,00	0	2	84,00	8.537,75	47.871.934,21
2547	7270026623	LINCIANO MARIA	20	20	42,00	0	2	84,00	8.550,00	47.880.484,21
2548	7270043297	ELIA ANGELO RAFFAELE	20	20	42,00	0	2	84,00	8.550,00	47.889.034,21
2549	7270055721	LEGITTIMO DONATO	20	20	42,00	0	2	84,00	8.550,00	47.897.584,21
2550	7270074417	RUSSO PIETRO PAOLO	20	20	42,00	0	2	84,00	8.551,80	47.906.136,01
2551	7270056042	ROMANO GIUSEPPE ROCCO	20	20	42,00	0	2	84,00	8.553,75	47.914.689,76
2552	7270032316	CAPASA NADIA	20	20	42,00	0	2	84,00	8.554,00	47.923.243,76
2553	7270064228	STANCA FABRIZIO	20	20	42,00	0	2	84,00	8.560,00	47.931.803,76
2554	7270018737	PAIANO TOMMASO	20	20	42,00	0	2	84,00	8.560,80	47.940.364,56
2555	7270001733	GALATI FRANCESCO	20	20	42,00	0	2	84,00	8.580,00	47.948.944,56
2556	7270043867	CANNOLETTA PANTALEO	20	20	42,00	0	2	84,00	8.601,12	47.957.545,68

2557	7270022903	BOLOGNESE LUCIA	20	20	42,00	0	2	84,00	8.604,50	47.966.150,18
2558	7270005619	DE MATTEIS COSIMA	20	20	42,00	0	2	84,00	8.625,00	47.974.775,18
2559	7270050441	MARCHESE PAOLO	20	20	42,00	0	2	84,00	8.625,00	47.983.400,18
2560	7270054377	MANGE MARIA ANTONIETTA	20	20	42,00	0	2	84,00	8.625,00	47.992.025,18
2561	7270079531	MAZZEO SANTINA	20	20	42,00	0	2	84,00	8.625,00	48.000.650,18
2562	7270077741	LISI LEONARDO	20	20	42,00	0	2	84,00	8.631,75	48.009.281,93
2563	7270011971	PICCINNO COSTANTINA	20	20	42,00	0	2	84,00	8.631,90	48.017.913,83
2564	7270019800	TAMBORRINO ADDOLORATA	20	20	42,00	0	2	84,00	8.637,80	48.026.551,63
2565	7270093573	MERICO LUIGI	20	20	42,00	0	2	84,00	8.648,00	48.035.199,63
2566	7270050508	SANTORO GIOVANNI	20	20	42,00	0	2	84,00	8.663,40	48.043.863,03
2567	7270039584	MARZANO LORENZO	20	20	42,00	0	2	84,00	8.665,50	48.052.528,53
2568	7270017739	SINDICO DONATO	20	20	42,00	0	2	84,00	8.668,50	48.061.197,03
2569	7270087807	RIZZO ANTONIA	20	20	42,00	0	2	84,00	8.670,84	48.069.867,87
2570	7270046621	LEZZI LUIGI	20	20	42,00	0	2	84,00	8.671,50	48.078.539,37
2571	7270038974	BENVENGA ENEA	20	20	42,00	0	2	84,00	8.673,75	48.087.213,12
2572	7270042869	NICOLARI FRANCESCO	20	20	42,00	0	2	84,00	8.675,70	48.095.888,82
2573	7270048692	MAIOLO ROBERTO	20	20	42,00	0	2	84,00	8.676,30	48.104.565,12
2574	7270076206	SCIOLTI STEFANO	20	20	42,00	0	2	84,00	8.688,90	48.113.254,02
2575	7270057537	URSO ROLANDO	20	20	42,00	0	2	84,00	8.698,50	48.121.952,52
2576	7270068690	MIGGIANO SALVATORE MAURIZIO	20	20	42,00	0	2	84,00	8.710,50	48.130.663,02
2577	7270077659	FERSINI COSIMO	20	20	42,00	0	2	84,00	8.727,90	48.139.390,92
2578	7270040707	GIANNONE CARMELA	20	20	42,00	0	2	84,00	8.730,75	48.148.121,67
2579	7270025195	MELFI ROCCO	20	20	42,00	0	2	84,00	8.734,20	48.156.855,87
2580	7270026037	SANTORO COSIMA	20	20	42,00	0	2	84,00	8.739,00	48.165.594,87
2581	7270000305	STABILE EMERENZIANA OLGA	20	20	42,00	0	2	84,00	8.742,75	48.174.337,62
2582	7270033058	TARANTINO VITO ANTONIO	20	20	42,00	0	2	84,00	8.750,00	48.183.087,62
2583	7270035491	LEO MARIO	20	20	42,00	0	2	84,00	8.750,00	48.191.837,62
2584	7270072676	MAZZEO LORENZO	20	20	42,00	0	2	84,00	8.757,00	48.200.594,62
2585	7270023828	MAROCCIA PAOLO	20	20	42,00	0	2	84,00	8.757,15	48.209.351,77
2586	7270019578	BENDA ELISABETTA	20	20	42,00	0	2	84,00	8.766,00	48.218.117,77
2587	7270013878	PIRRAZZO MARGHERITA	20	20	42,00	0	2	84,00	8.779,20	48.226.896,97
2588	7270003093	LEO ENRICO	20	20	42,00	0	2	84,00	8.789,25	48.235.686,22
2589	7270021897	PERRONE ANTONIO	20	20	42,00	0	2	84,00	8.797,05	48.244.483,27
2590	7270066553	GUAGNANO GIACOMO AUGUSTO	20	20	42,00	0	2	84,00	8.801,25	48.253.284,52
2591	7270091817	MIGLIETTA ADDOLORATA	20	20	42,00	0	2	84,00	8.802,30	48.262.086,82
2592	7270005031	MARTELLA MARIO	20	20	42,00	0	2	84,00	8.802,75	48.270.889,57
2593	7270011138	PERRONE COSIMO	20	20	42,00	0	2	84,00	8.809,50	48.279.699,07

2594	7270067205	STRAFELLA ALESSANDRO	20	20	42,00	0	2	84,00	8.812,20	48.288.511,27
2595	7270013654	PIERRI MIRELLA	20	20	42,00	0	2	84,00	8.813,60	48.297.324,87
2596	7270059012	MORCIANO RITA	20	20	42,00	0	2	84,00	8.818,50	48.306.143,37
2597	7270013258	ROSATO PANTALEO	20	20	42,00	0	2	84,00	8.819,50	48.314.962,87
2598	7270023216	ANGLANO ROBERTO	20	20	42,00	0	2	84,00	8.820,00	48.323.782,87
2599	7270053254	CIARDO SALVATORE	20	20	42,00	0	2	84,00	8.823,00	48.332.605,87
2600	7270088284	TUNDO PIETRO ANTONIO	20	20	42,00	0	2	84,00	8.823,75	48.341.429,62
2601	7270020550	VILEI LUIGI	20	20	42,00	0	2	84,00	8.837,00	48.350.266,62
2602	7270062560	BITONTI FRANCESCO	20	20	42,00	0	2	84,00	8.841,60	48.359.108,22
2603	7270091080	CIULLO ILARIA	20	20	42,00	0	2	84,00	8.845,25	48.367.953,47
2604	7270065423	PELLEGRINO DONATO	20	20	42,00	0	2	84,00	8.849,70	48.376.803,17
2605	7270052520	STEFANELLI ADRIANO	20	20	42,00	0	2	84,00	8.849,85	48.385.653,02
2606	7270024768	PEZZULLA SONIA	20	20	42,00	0	2	84,00	8.850,00	48.394.503,02
2607	7270070209	D AUTILIA FERNANDA	20	20	42,00	0	2	84,00	8.850,00	48.403.353,02
2608	7270070134	PIACENTE ANTONIO	20	20	42,00	0	2	84,00	8.865,75	48.412.218,77
2609	7270074052	VESE ANGIOLINA	20	20	42,00	0	2	84,00	8.872,20	48.421.090,97
2610	7270068070	LONGO COSIMO BIAGIO	20	20	42,00	0	2	84,00	8.872,50	48.429.963,47
2611	7270024925	TORRIGIANI DI SANTA CRISTINA E DI SEPINO ENRICA	20	20	42,00	0	2	84,00	8.874,00	48.438.837,47
2612	7270041424	CALO ANNA MARIA LUISA	20	20	42,00	0	2	84,00	8.880,48	48.447.717,95
2613	7270021756	BRAY LUIGI	20	20	42,00	0	2	84,00	8.887,00	48.456.604,95
2614	7270022333	CHIRONI TOMMASO	20	20	42,00	0	2	84,00	8.897,00	48.465.501,95
2615	7270075869	LONGO ROBERTO	20	20	42,00	0	2	84,00	8.899,80	48.474.401,75
2616	7270048114	GRECUCCI OTTAVIO	20	20	42,00	0	2	84,00	8.910,75	48.483.312,50
2617	7270020816	PALUMBO COSIMA	20	20	42,00	0	2	84,00	8.913,75	48.492.226,25
2618	7270050672	RENNA EMILIO	20	20	42,00	0	2	84,00	8.931,00	48.501.157,25
2619	7270039428	TARANTINO GIOVANNI SALVATORE	20	20	42,00	0	2	84,00	8.932,20	48.510.089,45
2620	7270091643	MAZZEO MARIA TERESA	20	20	42,00	0	2	84,00	8.933,10	48.519.022,55
2621	7270021376	CINO CLAUDIO COSIMO	20	20	42,00	0	2	84,00	8.940,00	48.527.962,55
2622	7270046597	FORNI PIETRO	20	20	42,00	0	2	84,00	8.940,00	48.536.902,55
2623	7260004192	MARRA MARIA ANNA	20	20	42,00	0	2	84,00	8.953,50	48.545.856,05
2624	7270094100	MILO COSIMO	20	20	42,00	0	2	84,00	8.955,00	48.554.811,05
2625	7270088896	PREITE VINCENZA	20	20	42,00	0	2	84,00	8.960,25	48.563.771,30
2626	7270092724	GALATI MARIA LUIGIA	20	20	42,00	0	2	84,00	8.962,00	48.572.733,30
2627	7270011807	MANGIONE GIUSEPPA CARMELA	20	20	42,00	0	2	84,00	8.969,25	48.581.702,55
2628	7270032167	CUCUGLIATO ENRICO	20	20	42,00	0	2	84,00	8.973,30	48.590.675,85
2629	7270026177	MAZZEO ANTONELLA	20	20	42,00	0	2	84,00	8.977,00	48.599.652,85

2630	7270032605	TORSELLO ANTONIO	20	20	42,00	0	2	84,00	8.985,00	48.608.637,85
2631	7270006708	COPPOLA ANDREA	20	20	42,00	0	2	84,00	9.000,00	48.617.637,85
2632	7270012615	STEFANELLI LUIGI	20	20	42,00	0	2	84,00	9.000,00	48.626.637,85
2633	7270021020	BARBATO OSCAR	20	20	42,00	0	2	84,00	9.000,00	48.635.637,85
2634	7270042083	NEGRI DANIELE	20	20	42,00	0	2	84,00	9.000,00	48.644.637,85
2635	7270045003	SARCINELLA GIOVANNI MARIO	20	20	42,00	0	2	84,00	9.000,00	48.653.637,85
2636	7270065100	CARLINO ENRICO FRANCESCO	20	20	42,00	0	2	84,00	9.000,00	48.662.637,85
2637	7270068245	FILOGRANA ROBERTO	20	20	42,00	0	2	84,00	9.000,00	48.671.637,85
2638	7270068609	FILOGRANA MARIA ROSARIA	20	20	42,00	0	2	84,00	9.000,00	48.680.637,85
2639	7270068823	MARRA AGATA RITA	20	20	42,00	0	2	84,00	9.000,00	48.689.637,85
2640	7270070969	BRAY GIOVANNI	20	20	42,00	0	2	84,00	9.000,00	48.698.637,85
2641	7270074045	CHIRONI ANTONIO	20	20	42,00	0	2	84,00	9.000,00	48.707.637,85
2642	7270075232	PANTALEO MICHELINA	20	20	42,00	0	2	84,00	9.000,00	48.716.637,85
2643	7270075315	MAZZEO ANNA	20	20	42,00	0	2	84,00	9.000,00	48.725.637,85
2644	7270093409	CIOFFI GIOVANNI CLAUDIO	20	20	42,00	0	2	84,00	9.000,00	48.734.637,85
2645	7260007468	PAIANO AUGUSTO	20	20	42,00	0	2	84,00	9.000,00	48.743.637,85
2646	7270032647	BERRINO VITO	20	20	42,00	0	2	84,00	9.000,00	48.752.637,85
2647	7270094134	LEO MARIA	20	20	42,00	0	2	84,00	9.003,60	48.761.641,45
2648	7270003390	OLIVIERI MARCO	20	20	42,00	0	2	84,00	9.010,00	48.770.651,45
2649	7270089084	PALMA MARIA ABBONDANZA	20	20	42,00	0	2	84,00	9.011,85	48.779.663,30
2650	7270022465	FRISULLI MARIO	20	20	42,00	0	2	84,00	9.019,50	48.788.682,80
2651	7270039329	GUIDA GIOVANNI FRANCO	20	20	42,00	0	2	84,00	9.027,30	48.797.710,10
2652	7270044030	LECCI MARIA ADDOLORATA	20	20	42,00	0	2	84,00	9.033,00	48.806.743,10
2653	7270034346	CALOGIURI GERARDA	20	20	42,00	0	2	84,00	9.040,50	48.815.783,60
2654	7270079150	SICILIANO GIOVANNI	20	20	42,00	0	2	84,00	9.057,00	48.824.840,60
2655	7270010098	PATI ORITANA MARIA	20	20	42,00	0	2	84,00	9.072,00	48.833.912,60
2656	7270030484	REHO GIUSEPPE	20	20	42,00	0	2	84,00	9.075,00	48.842.987,60
2657	7270052355	CANCELLI LUIGI	20	20	42,00	0	2	84,00	9.090,25	48.852.077,85
2658	7270090884	MORELLI ADRIANO	20	20	42,00	0	2	84,00	9.100,00	48.861.177,85
2659	7270076107	DE PASCALI ANTONIO	20	20	42,00	0	2	84,00	9.105,00	48.870.282,85
2660	7270089787	PASTORE FRANCESCO	20	20	42,00	0	2	84,00	9.109,50	48.879.392,35
2661	7270086148	PELLEGRINO COSIMO	20	20	42,00	0	2	84,00	9.110,25	48.888.502,60
2662	7270093052	PISPERO ADDOLORATA	20	20	42,00	0	2	84,00	9.112,50	48.897.615,10
2663	7270055846	FERRARO MARIA	20	20	42,00	0	2	84,00	9.117,50	48.906.732,60
2664	7270006377	COIA FABRIZIO	20	20	42,00	0	2	84,00	9.118,00	48.915.850,60
2665	7270025971	MINERVA TOMMASO	20	20	42,00	0	2	84,00	9.120,00	48.924.970,60
2666	7270013043	DE LUME GIOVANNI	20	20	42,00	0	2	84,00	9.137,25	48.934.107,85

2667	7270075174	FRACASSO ANTONIO	20	20	42,00	0	2	84,00	9.141,00	48.943.248,85
2668	7270085157	CAZZATO IPPAZIO	20	20	42,00	0	2	84,00	9.144,00	48.952.392,85
2669	7270055341	FERILLI COSIMO	20	20	42,00	0	2	84,00	9.150,00	48.961.542,85
2670	7270065043	ALBANESE WALTER	20	20	42,00	0	2	84,00	9.150,00	48.970.692,85
2671	7270076917	PAIANO MARIA	20	20	42,00	0	2	84,00	9.151,50	48.979.844,35
2672	7270042133	INGROSSO GIORGIO	20	20	42,00	0	2	84,00	9.157,50	48.989.001,85
2673	7270036234	PACELLA MARCELLO	20	20	42,00	0	2	84,00	9.160,50	48.998.162,35
2674	7270001857	DE MASI LUCIA	20	20	42,00	0	2	84,00	9.186,00	49.007.348,35
2675	7270033322	GALA LUCIANO	20	20	42,00	0	2	84,00	9.198,45	49.016.546,80
2676	7270075059	VERGARI DONATO	20	20	42,00	0	2	84,00	9.199,65	49.025.746,45
2677	7270074797	CHIRIATTI SALVATORE	20	20	42,00	0	2	84,00	9.200,00	49.034.946,45
2678	7270004380	FRANZA GIUSEPPE ALFONSO	20	20	42,00	0	2	84,00	9.225,00	49.044.171,45
2679	7270041580	MUSIO ROCCO	20	20	42,00	0	2	84,00	9.225,00	49.053.396,45
2680	7270052660	INGROSSO ANTONIO	20	20	42,00	0	2	84,00	9.225,00	49.062.621,45
2681	7270086528	INGROSSO GIUSEPPE	20	20	42,00	0	2	84,00	9.225,00	49.071.846,45
2682	7270078780	MASTROLIA MARIA LUCIA	20	20	42,00	0	2	84,00	9.242,40	49.081.088,85
2683	7270057271	MORI LAURETTA	20	20	42,00	0	2	84,00	9.250,00	49.090.338,85
2684	7270019842	CUTRINO DORIS	20	20	42,00	0	2	84,00	9.264,00	49.099.602,85
2685	7270092617	CAMBO FULVIO MARIO	20	20	42,00	0	2	84,00	9.267,75	49.108.870,60
2686	7270077709	RAGUSA ANGELO	20	20	42,00	0	2	84,00	9.267,90	49.118.138,50
2687	7270028942	CANDIDO CAROLINA IDA	20	20	42,00	0	2	84,00	9.285,75	49.127.424,25
2688	7270058295	DE BLASI ALESSANDRINA	20	20	42,00	0	2	84,00	9.293,25	49.136.717,50
2689	7270021889	FIORENTINO VINCENZO GIUSEPPE	20	20	42,00	0	2	84,00	9.294,00	49.146.011,50
2690	7270015287	CUTRINO FERNANDO ROCCO	20	20	42,00	0	2	84,00	9.300,00	49.155.311,50
2691	7270057545	VESTITO ANTONIO	20	20	42,00	0	2	84,00	9.300,00	49.164.611,50
2692	7270058949	SICURO SALVATORE	20	20	42,00	0	2	84,00	9.300,00	49.173.911,50
2693	7270060465	DE NIGRIS ANTONIO	20	20	42,00	0	2	84,00	9.300,00	49.183.211,50
2694	7270080943	DE GAETANI ANTONIO	20	20	42,00	0	2	84,00	9.314,25	49.192.525,75
2695	7270079382	SINDICO MARIA EUFEMIA	20	20	42,00	0	2	84,00	9.319,36	49.201.845,11
2696	7270044501	RUBERTI AGOSTINO	20	20	42,00	0	2	84,00	9.325,20	49.211.170,31
2697	7270051639	COLAZZO GIUSEPPE	20	20	42,00	0	2	84,00	9.325,50	49.220.495,81
2698	7260006783	CHIRONI MARCELLA	20	20	42,00	0	2	84,00	9.326,25	49.229.822,06
2699	7270031482	MOSCARA ROSARIA	20	20	42,00	0	2	84,00	9.328,00	49.239.150,06
2700	7270013423	PASCA PAOLO	20	20	42,00	0	2	84,00	9.334,95	49.248.485,01
2701	7270019859	MURRONE VINCENZO	20	20	42,00	0	2	84,00	9.336,00	49.257.821,01
2702	7270012292	ERRIQUEZ ANTONIO LUIGI	20	20	42,00	0	2	84,00	9.337,50	49.267.158,51
2703	7270073377	FRISULLO FILOMENA	20	20	42,00	0	2	84,00	9.355,50	49.276.514,01

2704	7270014835	DE GIORGI ORNELLA	20	20	42,00	0	2	84,00	9.375,00	49.285.889,01
2705	7270073344	FREGNAN ILARIA	20	20	42,00	0	2	84,00	9.375,00	49.295.264,01
2706	7270082014	NEGRO LUIGI	20	20	42,00	0	2	84,00	9.375,00	49.304.639,01
2707	7270029817	VEDRUCCIO MADDALENA	20	20	42,00	0	2	84,00	9.377,40	49.314.016,41
2708	7270079994	MICELLO COSIMO	20	20	42,00	0	2	84,00	9.388,30	49.323.404,71
2709	7270012896	SAPONARO SALVATORE	20	20	42,00	0	2	84,00	9.395,55	49.332.800,26
2710	7270056877	DE DONATIS ADDOLORATA MARIA	20	20	42,00	0	2	84,00	9.401,32	49.342.201,58
2711	7270028009	GUIDO LUIGI	20	20	42,00	0	2	84,00	9.403,00	49.351.604,58
2712	7270015220	PROVENZANO COSIMO DAMIANO	20	20	42,00	0	2	84,00	9.429,60	49.361.034,18
2713	7270006203	DE LUME GIOVANNI	20	20	42,00	0	2	84,00	9.433,80	49.370.467,98
2714	7270012185	BENTIVOGLIO ELISABETTA	20	20	42,00	0	2	84,00	9.450,00	49.379.917,98
2715	7270042943	D AMICO PAOLA	20	20	42,00	0	2	84,00	9.450,75	49.389.368,73
2716	7270069391	FUSO ANGELA SIMONA	20	20	42,00	0	2	84,00	9.455,44	49.398.824,17
2717	7270066231	CAROFALO ALESSIO PANTALEO	20	20	42,00	0	2	84,00	9.465,75	49.408.289,92
2718	7270090520	CAROPPO OTTAVIO	20	20	42,00	0	2	84,00	9.470,25	49.417.760,17
2719	7270060218	SCIOLTI GABRIELE	20	20	42,00	0	2	84,00	9.475,00	49.427.235,17
2720	7270028504	MAGGIO ALESSIO	20	20	42,00	0	2	84,00	9.480,00	49.436.715,17
2721	7270034478	QUARTA DAVIDE	20	20	42,00	0	2	84,00	9.488,50	49.446.203,67
2722	7270047181	DORIA MICHELE	20	20	42,00	0	2	84,00	9.491,55	49.455.695,22
2723	7270090702	STRAMBACI LUCIA	20	20	42,00	0	2	84,00	9.497,70	49.465.192,92
2724	7270063402	VARRAZZA ANTONELLA MARIA	20	20	42,00	0	2	84,00	9.503,75	49.474.696,67
2725	7270090728	VERARDO CESARIA LUCIA	20	20	42,00	0	2	84,00	9.523,50	49.484.220,17
2726	7270056059	LANCIANO ELIO	20	20	42,00	0	2	84,00	9.525,00	49.493.745,17
2727	7270074375	LEO ROSARIO ANTONIO	20	20	42,00	0	2	84,00	9.525,00	49.503.270,17
2728	7270028439	PAPERI AURELIO	20	20	42,00	0	2	84,00	9.546,00	49.512.816,17
2729	7270067668	FORTE GIOVANNI	20	20	42,00	0	2	84,00	9.548,10	49.522.364,27
2730	7270052330	RUGGERI PIETRO	20	20	42,00	0	2	84,00	9.558,00	49.531.922,27
2731	7270088334	DE PANDIS GIOVANNI	20	20	42,00	0	2	84,00	9.565,00	49.541.487,27
2732	7270040871	DE MATTEIS MASSIMILIANO	20	20	42,00	0	2	84,00	9.576,00	49.551.063,27
2733	7270038180	TOMASI ADDOLORATA	20	20	42,00	0	2	84,00	9.600,00	49.560.663,27
2734	7270040657	CHAUDHRY MOHAMMAD YOUNIS	20	20	42,00	0	2	84,00	9.600,00	49.570.263,27
2735	7270068492	GRECO CARLO	20	20	42,00	0	2	84,00	9.600,00	49.579.863,27
2736	7270086940	SANTO COSIMA	20	20	42,00	0	2	84,00	9.600,00	49.589.463,27
2737	7270090678	VIZZI GRAZIANA	20	20	42,00	0	2	84,00	9.600,00	49.599.063,27
2738	7270022887	QUARTA FRANCESCO	20	20	42,00	0	2	84,00	9.600,00	49.608.663,27
2739	7270002418	MANIERI GIUSEPPE	20	20	42,00	0	2	84,00	9.616,00	49.618.279,27
2740	7270041358	SERGI ANTONIO GIOVANNI	20	20	42,00	0	2	84,00	9.617,25	49.627.896,52

2741	7270032076	NOCCO PANTALEO	20	20	42,00	0	2	84,00	9.617,50	49.637.514,02
2742	7270058527	SICILIANO SIMONE	20	20	42,00	0	2	84,00	9.619,56	49.647.133,58
2743	7270086239	NOCITA TERESA	20	20	42,00	0	2	84,00	9.622,20	49.656.755,78
2744	7270019164	DELLE DONNE GIUSEPPE	20	20	42,00	0	2	84,00	9.624,75	49.666.380,53
2745	7270041705	LA RINASCITA SOCIETA COOPERATIVA AGRICOLA	20	20	42,00	0	2	84,00	9.625,50	49.676.006,03
2746	7270051837	DE DONNO GIUSEPPE LUIGI	20	20	42,00	0	2	84,00	9.625,90	49.685.631,93
2747	7270085082	POLETI MARIA GIOVANNA	20	20	42,00	0	2	84,00	9.627,00	49.695.258,93
2748	7270010502	RENNA VITTORIO	20	20	42,00	0	2	84,00	9.630,00	49.704.888,93
2749	7270027738	VANZANELLI PAOLO	20	20	42,00	0	2	84,00	9.651,00	49.714.539,93
2750	7270033280	MARTENA RITA	20	20	42,00	0	2	84,00	9.675,00	49.724.214,93
2751	7270014686	SANTORO DONATO	20	20	42,00	0	2	84,00	9.682,56	49.733.897,49
2752	7270014371	NOCCO ANTONIO	20	20	42,00	0	2	84,00	9.689,25	49.743.586,74
2753	7270029213	DE PASCALI VITO	20	20	42,00	0	2	84,00	9.694,56	49.753.281,30
2754	7270036176	CONGEDI MARIA BEATRICE	20	20	42,00	0	2	84,00	9.703,50	49.762.984,80
2755	7270085181	LORENZO ANGELO	20	20	42,00	0	2	84,00	9.707,00	49.772.691,80
2756	7270022028	PALMA MARIO	20	20	42,00	0	2	84,00	9.714,60	49.782.406,40
2757	7270013514	NATALE MICHELE	20	20	42,00	0	2	84,00	9.729,00	49.792.135,40
2758	7270070951	MALORGIO ADRIANA	20	20	42,00	0	2	84,00	9.741,75	49.801.877,15
2759	7270030658	PALMA ADDOLORATA	20	20	42,00	0	2	84,00	9.742,40	49.811.619,55
2760	7270079283	SPANO SALVATORE	20	20	42,00	0	2	84,00	9.745,00	49.821.364,55
2761	7270002376	CONGEDI ANTONIO	20	20	42,00	0	2	84,00	9.750,00	49.831.114,55
2762	7270011260	DE GIORGI ROMINA ANNA	20	20	42,00	0	2	84,00	9.750,00	49.840.864,55
2763	7270070167	CARACHINO ANTONIO	20	20	42,00	0	2	84,00	9.750,00	49.850.614,55
2764	7270058089	TOMA FERNANDO	20	20	42,00	0	2	84,00	9.751,20	49.860.365,75
2765	7270086361	FARACO PANTALEO	20	20	42,00	0	2	84,00	9.778,65	49.870.144,40
2766	7270006674	PICCINNI ANNA RITA	20	20	42,00	0	2	84,00	9.780,00	49.879.924,40
2767	7260008250	NUZZO GIOVANNI PIETRO	20	20	42,00	0	2	84,00	9.791,25	49.889.715,65
2768	7270092708	PERROTTA STEFANO	20	20	42,00	0	2	84,00	9.795,00	49.899.510,65
2769	7270071157	PISCOPELLO SIMONE	20	20	42,00	0	2	84,00	9.816,00	49.909.326,65
2770	7270003374	CEZZA SALVATORE	20	20	42,00	0	2	84,00	9.825,00	49.919.151,65
2771	7270071892	PAPPACCOGLI ADALGISA	20	20	42,00	0	2	84,00	9.829,00	49.928.980,65
2772	7270061489	PERRONE CONSIGLIA	20	20	42,00	0	2	84,00	9.834,90	49.938.815,55
2773	7270060010	MAGURANO ANNA ORONZA	20	20	42,00	0	2	84,00	9.848,40	49.948.663,95
2774	7270033090	DE LUME ANGELO	20	20	42,00	0	2	84,00	9.849,50	49.958.513,45
2775	7260011577	MASTROLIA DONATO	20	20	42,00	0	2	84,00	9.851,00	49.968.364,45
2776	7270089951	FRACASSO VITO	20	20	42,00	0	2	84,00	9.852,60	49.978.217,05

2777	7270091676	DE SANTIS PIETRO	20	20	42,00	0	2	84,00	9.855,00	49.988.072,05
2778	7270061513	MARRA SALVATORE	20	20	42,00	0	2	84,00	9.856,30	49.997.928,35
2779	7270040350	RAUSA ELISABETTA	20	20	42,00	0	2	84,00	9.875,45	50.007.803,80
2780	7270024065	LEZZI LUCA	20	20	42,00	0	2	84,00	9.878,00	50.017.681,80
2781	7270058865	RIZZELLO LUISA	20	20	42,00	0	2	84,00	9.882,75	50.027.564,55
2782	7260002162	TAMBORRINO CESARIA	20	20	42,00	0	2	84,00	9.885,75	50.037.450,30
2783	7270000685	LUPERTO GIUSEPPA	20	20	42,00	0	2	84,00	9.900,00	50.047.350,30
2784	7270031367	GATTO TIZIANO	20	20	42,00	0	2	84,00	9.900,00	50.057.250,30
2785	7270005437	CARMEN ANNA MARIA	20	20	42,00	0	2	84,00	9.910,50	50.067.160,80
2786	7270040012	MACI ANNA MARIA	20	20	42,00	0	2	84,00	9.915,75	50.077.076,55
2787	7270004059	CRETI PANTALEO TOMMASO	20	20	42,00	0	2	84,00	9.920,00	50.086.996,55
2788	7270067197	MARTINO GIOVANNI GIUSEPPE	20	20	42,00	0	2	84,00	9.926,25	50.096.922,80
2789	7270074532	RENIS TERESA	20	20	42,00	0	2	84,00	9.926,25	50.106.849,05
2790	7270043537	URSO LUCIA	20	20	42,00	0	2	84,00	9.934,80	50.116.783,85
2791	7270048890	CAPUTO ANNA RITA	20	20	42,00	0	2	84,00	9.949,50	50.126.733,35
2792	7270056075	DELL ANNA ROSANNA	20	20	42,00	0	2	84,00	9.949,50	50.136.682,85
2793	7270004539	LONGO GIUSEPPA	20	20	42,00	0	2	84,00	9.951,30	50.146.634,15
2794	7270039949	STRAFELLA ROSANGELA	20	20	42,00	0	2	84,00	9.959,25	50.156.593,40
2795	7270074896	TORIANO MARIA	20	20	42,00	0	2	84,00	9.961,50	50.166.554,90
2796	7270022861	RICCHIUTO MASSIMILIANO	20	20	42,00	0	2	84,00	9.965,60	50.176.520,50
2797	7270086551	D ALBA SALVATORE	20	20	42,00	0	2	84,00	9.975,12	50.186.495,62
2798	7270029072	VIVA ANTONIO	20	20	42,00	0	2	84,00	9.992,25	50.196.487,87
2799	7270011617	TROPEANO BRUNO	20	20	42,00	0	2	84,00	9.999,60	50.206.487,47
2800	7270016954	GRECO CARLA	20	20	42,00	0	2	84,00	10.000,00	50.216.487,47
2801	7270086031	UNGARO ANTONIO	20	20	42,00	0	2	84,00	10.006,20	50.226.493,67
2802	7270075950	VANZANELLI LIBERATO	20	20	42,00	0	2	84,00	10.018,35	50.236.512,02
2803	7270051621	MICELI ANNA MARIA	20	20	42,00	0	2	84,00	10.046,70	50.246.558,72
2804	7270067676	GEMMA RAFFAELE	20	20	42,00	0	2	84,00	10.050,00	50.256.608,72
2805	7270014272	GUGLIELMO MARIA ROSARIA	20	20	42,00	0	2	84,00	10.054,20	50.266.662,92
2806	7270071348	ACCOTO FRANCESCO	20	20	42,00	0	2	84,00	10.058,50	50.276.721,42
2807	7270021632	GALATI GIOVANNA	20	20	42,00	0	2	84,00	10.078,50	50.286.799,92
2808	7270048718	RIZZO ANTONIO	20	20	42,00	0	2	84,00	10.080,00	50.296.879,92
2809	7270061596	MASTROLIA VINCENZO	20	20	42,00	0	2	84,00	10.081,00	50.306.960,92
2810	7270021111	RUBICHI VINCENZO	20	20	42,00	0	2	84,00	10.085,10	50.317.046,02
2811	7270029064	PRESICCE MARIA	20	20	42,00	0	2	84,00	10.101,75	50.327.147,77
2812	7270029973	SIMONE GERARDO RAIMONDO	20	20	42,00	0	2	84,00	10.105,75	50.337.253,52
2813	7270035525	ALOISIO MARCELLO	20	20	42,00	0	2	84,00	10.108,50	50.347.362,02

2814	7270050367	BORGIA CELESTINO	20	20	42,00	0	2	84,00	10.120,50	50.357.482,52
2815	7270031656	LONGO LORENZO	20	20	42,00	0	2	84,00	10.125,00	50.367.607,52
2816	7270077451	DELL ANNA MARIA ANTONIETTA	20	20	42,00	0	2	84,00	10.125,00	50.377.732,52
2817	7270030377	TREGLIA MARIA	20	20	42,00	0	2	84,00	10.126,50	50.387.859,02
2818	7270089381	NAHI ANTONIO	20	20	42,00	0	2	84,00	10.140,00	50.397.999,02
2819	7270091007	CAIONE LUCIA	20	20	42,00	0	2	84,00	10.144,50	50.408.143,52
2820	7270057842	CIARDO ADELE	20	20	42,00	0	2	84,00	10.148,10	50.418.291,62
2821	7270078814	PEDE MASSIMO	20	20	42,00	0	2	84,00	10.153,00	50.428.444,62
2822	7270045359	VERGARI DOMENICO	20	20	42,00	0	2	84,00	10.182,60	50.438.627,22
2823	7270067932	PANO SALVATORE	20	20	42,00	0	2	84,00	10.184,50	50.448.811,72
2824	7270006690	RICCI FRANCESCO	20	20	42,00	0	2	84,00	10.187,15	50.458.998,87
2825	7270021848	FALCONE VITO	20	20	42,00	0	2	84,00	10.195,50	50.469.194,37
2826	7270034379	MAGGIO PAOLO	20	20	42,00	0	2	84,00	10.195,50	50.479.389,87
2827	7270004182	DE SANTIS MARIANO GINO DAVIDE	20	20	42,00	0	2	84,00	10.200,00	50.489.589,87
2828	7270011575	CONGEDO PIETRO GIOVANNI	20	20	42,00	0	2	84,00	10.200,00	50.499.789,87
2829	7270018323	PRETE TORINO ANTONIO	20	20	42,00	0	2	84,00	10.200,00	50.509.989,87
2830	7270050599	PERRINO PAOLO GIOVANNI	20	20	42,00	0	2	84,00	10.200,00	50.520.189,87
2831	7270058238	PAIANO ANTONIA FILOMENA	20	20	42,00	0	2	84,00	10.208,25	50.530.398,12
2832	7270073484	SCHIATTINO COSIMO	20	20	42,00	0	2	84,00	10.215,90	50.540.614,02
2833	7270078327	FRANZA FERNANDO	20	20	42,00	0	2	84,00	10.240,00	50.550.854,02
2834	7270091866	MANCA ANNA	20	20	42,00	0	2	84,00	10.245,75	50.561.099,77
2835	7270084135	PETRACHI GIUSEPPE	20	20	42,00	0	2	84,00	10.246,20	50.571.345,97
2836	7270048270	VERGALLO SALVATORE	20	20	42,00	0	2	84,00	10.260,80	50.581.606,77
2837	7270038792	QUARTA INES	20	20	42,00	0	2	84,00	10.271,25	50.591.878,02
2838	7270060317	BIANCO SALVATORE AURELIO	20	20	42,00	0	2	84,00	10.273,00	50.602.151,02
2839	7270015535	GIANNONE ERCOLE CLAUDIO	20	20	42,00	0	2	84,00	10.275,00	50.612.426,02
2840	7270037646	FRASCARO JACOPO	20	20	42,00	0	2	84,00	10.275,00	50.622.701,02
2841	7270035301	INGROSSI ENRICO	20	20	42,00	0	2	84,00	10.290,00	50.632.991,02
2842	7270024339	DI DONFRANCESCO SABINA	20	20	42,00	0	2	84,00	10.304,00	50.643.295,02
2843	7270084226	SPEDICATO ANTONIO LINO	20	20	42,00	0	2	84,00	10.317,00	50.653.612,02
2844	7270075547	VENUTI FRANCESCO	20	20	42,00	0	2	84,00	10.318,00	50.663.930,02
2845	7270067163	FANCIANO DOMENICO	20	20	42,00	0	2	84,00	10.322,60	50.674.252,62
2846	7270050565	SCHINA COSIMA	20	20	42,00	0	2	84,00	10.330,50	50.684.583,12
2847	7270056752	DE LEO PIERO	20	20	42,00	0	2	84,00	10.350,00	50.694.933,12
2848	7270009306	DORIA ANNA GABRIELLA	20	20	42,00	0	2	84,00	10.351,05	50.705.284,17
2849	7270086668	NEGRO GIANCARLO	20	20	42,00	0	2	84,00	10.354,50	50.715.638,67
2850	7270064707	RUSSO ANGELO DONATO	20	20	42,00	0	2	84,00	10.354,80	50.725.993,47

2851	7270071371	CONTE ANNA ROSARIA	20	20	42,00	0	2	84,00	10.365,00	50.736.358,47
2852	7270075158	TREGLIA PAOLA	20	20	42,00	0	2	84,00	10.365,75	50.746.724,22
2853	7270061133	DE PASCALI ADDOLORATA	20	20	42,00	0	2	84,00	10.380,75	50.757.104,97
2854	7270021525	MUNITELLO ROSA	20	20	42,00	0	2	84,00	10.408,50	50.767.513,47
2855	7270058568	NOCCO DONATO	20	20	42,00	0	2	84,00	10.424,00	50.777.937,47
2856	7270070845	D ALBA CORRADO	20	20	42,00	0	2	84,00	10.431,75	50.788.369,22
2857	7270025963	MINERVA GIUSEPPINA DONATA	20	20	42,00	0	2	84,00	10.448,25	50.798.817,47
2858	7270030583	SETTEMBRE ELENA	20	20	42,00	0	2	84,00	10.456,80	50.809.274,27
2859	7270087096	INGROSSO PANTALEA STEFANIA	20	20	42,00	0	2	84,00	10.461,40	50.819.735,67
2860	7270086056	MAURO FRANCESCO RUGGIERO	20	20	42,00	0	2	84,00	10.465,55	50.830.201,22
2861	7270035962	SINDACO TERESA	20	20	42,00	0	2	84,00	10.467,00	50.840.668,22
2862	7270016038	FOSCARINI GIANLUCA	20	20	42,00	0	2	84,00	10.483,76	50.851.151,98
2863	7270021566	PERRONE ASSUNTA	20	20	42,00	0	2	84,00	10.487,75	50.861.639,73
2864	7270059194	DE IACO RUDI	20	20	42,00	0	2	84,00	10.491,50	50.872.131,23
2865	7270027407	INGROSSI PIERGIORGIO	20	20	42,00	0	2	84,00	10.500,00	50.882.631,23
2866	7270059087	CICCARESE MARIA GRAZIA	20	20	42,00	0	2	84,00	10.500,00	50.893.131,23
2867	7270071009	VALIANI ANNA FRANCESCA	20	20	42,00	0	2	84,00	10.500,00	50.903.631,23
2868	7270081396	MARTANO TOMMASO	20	20	42,00	0	2	84,00	10.500,00	50.914.131,23
2869	7270052272	CANANA GIORGIO	20	20	42,00	0	2	84,00	10.505,25	50.924.636,48
2870	7270051472	CALOGIURI ISABELLA	20	20	42,00	0	2	84,00	10.505,70	50.935.142,18
2871	7270080869	AZZARITO DANIELE ANTONIO	20	20	42,00	0	2	84,00	10.506,50	50.945.648,68
2872	7270059285	PASSABI VITO	20	20	42,00	0	2	84,00	10.508,25	50.956.156,93
2873	7270074326	MARUCCIA FRANCESCA	20	20	42,00	0	2	84,00	10.524,75	50.966.681,68
2874	7270028827	BUTTAZZO MARIA TERESA	20	20	42,00	0	2	84,00	10.525,90	50.977.207,58
2875	7270074011	CALORO GERMANA	20	20	42,00	0	2	84,00	10.528,00	50.987.735,58
2876	7270052975	LEACI PAOLO	20	20	42,00	0	2	84,00	10.543,25	50.998.278,83
2877	7270060036	STEFANO GIUSEPPE	20	20	42,00	0	2	84,00	10.549,25	51.008.828,08
2878	7270057461	STRADIOTTI PAOLO	20	20	42,00	0	2	84,00	10.556,25	51.019.384,33
2879	7270084598	ARIGLIANI GIUSEPPE	20	20	42,00	0	2	84,00	10.558,00	51.029.942,33
2880	7270085702	ISACCO ALESSANDRO	20	20	42,00	0	2	84,00	10.559,40	51.040.501,73
2881	7270054997	MACRI MARIA IMMACOLATA	20	20	42,00	0	2	84,00	10.560,00	51.051.061,73
2882	7270090132	MARTINA LUIGIA	20	20	42,00	0	2	84,00	10.575,00	51.061.636,73
2883	7270018026	CONTE ANTONINO	20	20	42,00	0	2	84,00	10.580,25	51.072.216,98
2884	7270075455	DE MARCO ROBERTO	20	20	42,00	0	2	84,00	10.586,40	51.082.803,38
2885	7270010973	MEROLA FERNANDO	20	20	42,00	0	2	84,00	10.591,50	51.093.394,88
2886	7270038917	MANTI ANTONIO	20	20	42,00	0	2	84,00	10.593,75	51.103.988,63
2887	7270032837	GALATI MARIA DONATA	20	20	42,00	0	2	84,00	10.630,65	51.114.619,28

2888	7270073021	TARANTINO ANTONIO	20	20	42,00	0	2	84,00	10.633,00	51.125.252,28
2889	7270055275	IACOVIZZI CESARIA	20	20	42,00	0	2	84,00	10.634,10	51.135.886,38
2890	7270055499	DE ICCO MARIO	20	20	42,00	0	2	84,00	10.650,00	51.146.536,38
2891	7270068344	MAGGIO SALVATORE	20	20	42,00	0	2	84,00	10.661,25	51.157.197,63
2892	7270087567	DE PANDIS ANTONIO	20	20	42,00	0	2	84,00	10.662,30	51.167.859,93
2893	7270079499	LEOMANNI FRANCESCO	20	20	42,00	0	2	84,00	10.676,30	51.178.536,23
2894	7270047660	DE SALVO ELISABETTA	20	20	42,00	0	2	84,00	10.680,00	51.189.216,23
2895	7270000784	REGGIO MARIA LUCIA	20	20	42,00	0	2	84,00	10.681,50	51.199.897,73
2896	7270027977	BEVILACQUA VITO	20	20	42,00	0	2	84,00	10.690,20	51.210.587,93
2897	7270077840	MAURO ORONZA	20	20	42,00	0	2	84,00	10.708,65	51.221.296,58
2898	7270024370	SPEDICATO LUCIA	20	20	42,00	0	2	84,00	10.733,25	51.232.029,83
2899	7270054948	MACRI ANTONIO	20	20	42,00	0	2	84,00	10.737,36	51.242.767,19
2900	7270043065	ELIA PANTALEA	20	20	42,00	0	2	84,00	10.740,00	51.253.507,19
2901	7260010371	SERAFINO COLOMBA	20	20	42,00	0	2	84,00	10.740,00	51.264.247,19
2902	7270091536	RIZZO FILIPPO ANTONIO	20	20	42,00	0	2	84,00	10.754,00	51.275.001,19
2903	7270081933	MARIANO ANNA	20	20	42,00	0	2	84,00	10.764,60	51.285.765,79
2904	7270016079	DAMICO MASSIMO	20	20	42,00	0	2	84,00	10.778,50	51.296.544,29
2905	7270067015	RUSSO ANTONIA	20	20	42,00	0	2	84,00	10.785,75	51.307.330,04
2906	7270015451	COLACI ANTONIA	20	20	42,00	0	2	84,00	10.800,00	51.318.130,04
2907	7270031466	FLACCO BENITO	20	20	42,00	0	2	84,00	10.800,00	51.328.930,04
2908	7270031896	PRASTARO CARLO FRANCESCO	20	20	42,00	0	2	84,00	10.800,00	51.339.730,04
2909	7270082865	RUGGIERO MARIA FLORA ANGELA	20	20	42,00	0	2	84,00	10.800,00	51.350.530,04
2910	7270069839	BENE ABBONDANZA	20	20	42,00	0	2	84,00	10.802,50	51.361.332,54
2911	7270086643	BARONE ANTONIA	20	20	42,00	0	2	84,00	10.814,25	51.372.146,79
2912	7270048296	DANZA DONATO	20	20	42,00	0	2	84,00	10.817,70	51.382.964,49
2913	7270042760	CANNOLETTA ROBERTO	20	20	42,00	0	2	84,00	10.823,25	51.393.787,74
2914	7270063824	DE DONATIS ANTONELLA	20	20	42,00	0	2	84,00	10.835,20	51.404.622,94
2915	7270042281	RIZZELLO PASQUALE	20	20	42,00	0	2	84,00	10.842,40	51.415.465,34
2916	7270080844	LETTERE CRISTIANO	20	20	42,00	0	2	84,00	10.843,00	51.426.308,34
2917	7270081438	PALESE VITO	20	20	42,00	0	2	84,00	10.845,00	51.437.153,34
2918	7270076149	MAGGIO SALVATORE ANTONIO	20	20	42,00	0	2	84,00	10.848,00	51.448.001,34
2919	7270090009	MELCARNE ELIANE	20	20	42,00	0	2	84,00	10.861,25	51.458.862,59
2920	7270040780	DE GIORGI EDOARDO	20	20	42,00	0	2	84,00	10.862,70	51.469.725,29
2921	7270093938	SEDERINO ROSA	20	20	42,00	0	2	84,00	10.863,75	51.480.589,04
2922	7270007797	BENEGIAMO ROBERTO	20	20	42,00	0	2	84,00	10.869,90	51.491.458,94
2923	7270086874	MELCARNE MARIA TERESA	20	20	42,00	0	2	84,00	10.871,55	51.502.330,49
2924	7270049930	CONTINO ALFIO	20	20	42,00	0	2	84,00	10.875,00	51.513.205,49

2925	7270050052	STEFANELLI SALVATORE	20	20	42,00	0	2	84,00	10.889,75	51.524.095,24
2926	7270025609	CARROZZO MATTEO	20	20	42,00	0	2	84,00	10.890,45	51.534.985,69
2927	7270022325	CAZZATO LUIGI	20	20	42,00	0	2	84,00	10.913,40	51.545.899,09
2928	7270020899	CIULLO VITO	20	20	42,00	0	2	84,00	10.920,00	51.556.819,09
2929	7270012797	SECLI LUIGI	20	20	42,00	0	2	84,00	10.950,00	51.567.769,09
2930	7270080836	PITARDI PAOLO	20	20	42,00	0	2	84,00	10.950,00	51.578.719,09
2931	7270092443	ZOLLINO CONTINO	20	20	42,00	0	2	84,00	10.960,30	51.589.679,39
2932	7270089167	PRONTERA DAMIANO	20	20	42,00	0	2	84,00	10.964,40	51.600.643,79
2933	7270014975	DE BENEDITTIS GIOVANNI	20	20	42,00	0	2	84,00	10.968,75	51.611.612,54
2934	7270018109	ERRICO MARGHERITA	20	20	42,00	0	2	84,00	10.983,15	51.622.595,69
2935	7270019644	FALCONE GIUSEPPE	20	20	42,00	0	2	84,00	10.983,60	51.633.579,29
2936	7270049542	IACONISI GIOVANNI	20	20	42,00	0	2	84,00	10.991,25	51.644.570,54
2937	7270043321	SANTORO BENITO	20	20	42,00	0	2	84,00	11.002,50	51.655.573,04
2938	7270058808	ORLANDO ANTONIO	20	20	42,00	0	2	84,00	11.010,00	51.666.583,04
2939	7270075091	PELLEGRINO FABRICE	20	20	42,00	0	2	84,00	11.019,60	51.677.602,64
2940	7270007086	PELLEGRINO FRANCESCO ANTONIO	20	20	42,00	0	2	84,00	11.025,00	51.688.627,64
2941	7270029957	TOMMASI ANNA RITA	20	20	42,00	0	2	84,00	11.025,00	51.699.652,64
2942	7270032795	STICCHI GUGLIELMO	20	20	42,00	0	2	84,00	11.025,00	51.710.677,64
2943	7270067841	MARGARITO MARIA ROSARIA	20	20	42,00	0	2	84,00	11.025,00	51.721.702,64
2944	7270092849	DESIDERIO MADDALENA	20	20	42,00	0	2	84,00	11.029,50	51.732.732,14
2945	7270085074	RIZZO GIUSEPPINA ANNA	20	20	42,00	0	2	84,00	11.033,60	51.743.765,74
2946	7270021608	CARRA FABIO	20	20	42,00	0	2	84,00	11.039,25	51.754.804,99
2947	7270015592	ELIA CARMELA	20	20	42,00	0	2	84,00	11.040,00	51.765.844,99
2948	7270057313	BELLO GIULIA	20	20	42,00	0	2	84,00	11.043,40	51.776.888,39
2949	7270035244	MARRELLA ANTONIO	20	20	42,00	0	2	84,00	11.044,05	51.787.932,44
2950	7270031110	CARLINO MARIA DONATA	20	20	42,00	0	2	84,00	11.077,05	51.799.009,49
2951	7270084358	CUSCELA LAURA	20	20	42,00	0	2	84,00	11.085,00	51.810.094,49
2952	7270088607	DE LORENZIS IMMACOLATA	20	20	42,00	0	2	84,00	11.090,00	51.821.184,49
2953	7270086478	MADARO GIANI ANGELO	20	20	42,00	0	2	84,00	11.106,00	51.832.290,49
2954	7270073930	DE PAOLIS CARMINE	20	20	42,00	0	2	84,00	11.115,00	51.843.405,49
2955	7270023976	ELIA MARIA	20	20	42,00	0	2	84,00	11.118,00	51.854.523,49
2956	7270055267	POTENZA MARIA LUISA	20	20	42,00	0	2	84,00	11.122,50	51.865.645,99
2957	7270041689	PROTOPAPA GIUSEPPA	20	20	42,00	0	2	84,00	11.124,90	51.876.770,89
2958	7270065670	SERGI ADDOLORATA	20	20	42,00	0	2	84,00	11.131,04	51.887.901,93
2959	7270049138	CARDIGLIANO VINCENZO	20	20	42,00	0	2	84,00	11.134,75	51.899.036,68
2960	7270052553	DURANTE MARIA ANTONIA	20	20	42,00	0	2	84,00	11.139,00	51.910.175,68

2961	7270048080	CARLUCCIO MARIA DOMENICA ANTONELLA	20	20	42,00	0	2	84,00	11.141,40	51.921.317,08
2962	7270042299	LINCIANO SIMONE	20	20	42,00	0	2	84,00	11.145,00	51.932.462,08
2963	7270012169	SCHINZARI GAETANO	20	20	42,00	0	2	84,00	11.145,25	51.943.607,33
2964	7270057560	PONZO LUIGI	20	20	42,00	0	2	84,00	11.155,20	51.954.762,53
2965	7270018554	CANTONE GAETANO	20	20	42,00	0	2	84,00	11.159,00	51.965.921,53
2966	7270041747	CRETI FRANCA	20	20	42,00	0	2	84,00	11.159,05	51.977.080,58
2967	7270074912	MACCULI SILVANO	20	20	42,00	0	2	84,00	11.167,00	51.988.247,58
2968	7270064491	CARTESIANI GIOVANNI SALVATORE	20	20	42,00	0	2	84,00	11.190,20	51.999.437,78
2969	7270050417	GAETANI GIUSEPPE	20	20	42,00	0	2	84,00	11.190,75	52.010.628,53
2970	7270029254	PEZZUTO SALVATORE DOMENICO	20	20	42,00	0	2	84,00	11.200,00	52.021.828,53
2971	7270058071	MARRA GIOVANNI ANTONIO	20	20	42,00	0	2	84,00	11.200,00	52.033.028,53
2972	7270015196	CIARDO CINZIA	20	20	42,00	0	2	84,00	11.200,80	52.044.229,33
2973	7270089852	RAUSA ROCCO	20	20	42,00	0	2	84,00	11.207,25	52.055.436,58
2974	7270017614	GIANNUZZI VINCENZO	20	20	42,00	0	2	84,00	11.230,80	52.066.667,38
2975	7270063006	CAZZATO ANNA GRAZIA	20	20	42,00	0	2	84,00	11.247,50	52.077.914,88
2976	7270021764	FALCONE PARIDE	20	20	42,00	0	2	84,00	11.247,75	52.089.162,63
2977	7270055622	CAPPILLI BENIAMINO ERNESTO	20	20	42,00	0	2	84,00	11.248,15	52.100.410,78
2978	7270003648	INGUSCIO ANNA RITA	20	20	42,00	0	2	84,00	11.250,00	52.111.660,78
2979	7270053627	ALESSANO FERNANDO PASQUALE	20	20	42,00	0	2	84,00	11.250,00	52.122.910,78
2980	7270088771	MARIGLIANO OLIVIA	20	20	42,00	0	2	84,00	11.250,00	52.134.160,78
2981	7270076644	PEDE MARISA	20	20	42,00	0	2	84,00	11.257,50	52.145.418,28
2982	7270038453	VIZZI ANNA ROSA	20	20	42,00	0	2	84,00	11.260,80	52.156.679,08
2983	7270012649	DE PASCA ELISA	20	20	42,00	0	2	84,00	11.264,55	52.167.943,63
2984	7270034700	SPECCHIA GIUSEPPE	20	20	42,00	0	2	84,00	11.266,50	52.179.210,13
2985	7270082527	LONGO GIOVANNI	20	20	42,00	0	2	84,00	11.275,04	52.190.485,17
2986	7270091023	PICCINNO ASSUNTA	20	20	42,00	0	2	84,00	11.282,25	52.201.767,42
2987	7270086577	ALLEGRO EMANUELE	20	20	42,00	0	2	84,00	11.297,25	52.213.064,67
2988	7270048460	SETTEMBRE MASSIMO	20	20	42,00	0	2	84,00	11.300,00	52.224.364,67
2989	7270079978	PAIANO DONATA GRAZIA	20	20	42,00	0	2	84,00	11.313,85	52.235.678,52
2990	7270042570	SARACINO PATRIZIA	20	20	42,00	0	2	84,00	11.315,00	52.246.993,52
2991	7270079481	GIORDANO MARIA MASSIMINA	20	20	42,00	0	2	84,00	11.316,50	52.258.310,02
2992	7270019131	CUCCI MARCO	20	20	42,00	0	2	84,00	11.319,00	52.269.629,02
2993	7270026219	RIZZO MARIA MARGHERITA	20	20	42,00	0	2	84,00	11.325,00	52.280.954,02
2994	7270062016	DE SANTIS ANTONIO	20	20	42,00	0	2	84,00	11.340,00	52.292.294,02
2995	7270029320	MARUCCIO GIUSEPPE	20	20	42,00	0	2	84,00	11.344,00	52.303.638,02
2996	7270087443	CALABRESE ANTONIO	20	20	42,00	0	2	84,00	11.370,00	52.315.008,02

2997	7270006856	POLITI RAFFAELE MARIO	20	20	42,00	0	2	84,00	11.411,50	52.326.419,52
2998	7270090165	CACCIATORE MARIA	20	20	42,00	0	2	84,00	11.415,00	52.337.834,52
2999	7270078004	CONTE DAMIANO	20	20	42,00	0	2	84,00	11.431,95	52.349.266,47
3000	7270055473	DE BENEDETTO EMANUELE	20	20	42,00	0	2	84,00	11.433,75	52.360.700,22
3001	7270011930	RUFFO GIOVANNA	20	20	42,00	0	2	84,00	11.440,00	52.372.140,22
3002	7270030153	PETRACHI LUIGI	20	20	42,00	0	2	84,00	11.445,60	52.383.585,82
3003	7270075240	BARBIERI LUIGIA ADDOLORATA	20	20	42,00	0	2	84,00	11.453,40	52.395.039,22
3004	7270092062	TAMBORINO ANTONIO	20	20	42,00	0	2	84,00	11.456,70	52.406.495,92
3005	7270018166	MARTI ALFREDO	20	20	42,00	0	2	84,00	11.460,00	52.417.955,92
3006	7270026805	CANTORO VITTORIO GIUSEPPE	20	20	42,00	0	2	84,00	11.475,00	52.429.430,92
3007	7270011674	CAZZATO MARIA GIUSEPPA	20	20	42,00	0	2	84,00	11.491,50	52.440.922,42
3008	7270000842	MINGIANO MARIA ELISA	20	20	42,00	0	2	84,00	11.497,50	52.452.419,92
3009	7270092831	VITALI VITO	20	20	42,00	0	2	84,00	11.506,80	52.463.926,72
3010	7260005025	RUSSO PAOLO	20	20	42,00	0	2	84,00	11.511,25	52.475.437,97
3011	7270038743	GEMMA PANTALEA	20	20	42,00	0	2	84,00	11.511,60	52.486.949,57
3012	7270011666	CAZZATO GRAZIA	20	20	42,00	0	2	84,00	11.532,00	52.498.481,57
3013	7270089191	TUNDO LOREDANA	20	20	42,00	0	2	84,00	11.544,80	52.510.026,37
3014	7270083616	RIZZO GIUSEPPE ANTONIO	20	20	42,00	0	2	84,00	11.547,00	52.521.573,37
3015	7270020980	CAIRO COSIMA	20	20	42,00	0	2	84,00	11.547,60	52.533.120,97
3016	7270073716	GELSOMINO SERGIO	20	20	42,00	0	2	84,00	11.552,68	52.544.673,65
3017	7270083004	TOMA LUIGIA	20	20	42,00	0	2	84,00	11.556,30	52.556.229,95
3018	7270045417	RIZZO GIUSEPPA	20	20	42,00	0	2	84,00	11.558,70	52.567.788,65
3019	7270081891	MARULLO LUCA	20	20	42,00	0	2	84,00	11.580,00	52.579.368,65
3020	7270005338	LAZZARI GIUSEPPE LUIGI	20	20	42,00	0	2	84,00	11.590,20	52.590.958,85
3021	7270006096	TOMMASI SILVIO	20	20	42,00	0	2	84,00	11.598,80	52.602.557,65
3022	7270009678	URSO VITO	20	20	42,00	0	2	84,00	11.600,00	52.614.157,65
3023	7270090876	PELLE CONSIGLIA	20	20	42,00	0	2	84,00	11.608,45	52.625.766,10
3024	7270084663	STASI SALVATORE	20	20	42,00	0	2	84,00	11.625,00	52.637.391,10
3025	7270089936	BELLO MARCELLINA	20	20	42,00	0	2	84,00	11.700,00	52.649.091,10
3026	7270025872	COSTANTINI VINCENZA	20	20	42,00	0	2	84,00	11.722,95	52.660.814,05
3027	7270087591	RUFFO FRANCO	20	20	42,00	0	2	84,00	11.728,50	52.672.542,55
3028	7270041549	ZAPPATORE GIUSEPPE	20	20	42,00	0	2	84,00	11.731,20	52.684.273,75
3029	7270067098	RUSSO MARIA DOMENICA	20	20	42,00	0	2	84,00	11.736,75	52.696.010,50
3030	7270064103	GIANNOTTA GRAZIA MARIA	20	20	42,00	0	2	84,00	11.749,65	52.707.760,15
3031	7270060093	DE CARLO VINCENZA LUIGIA	20	20	42,00	0	2	84,00	11.760,30	52.719.520,45
3032	7270071140	VANZANELLI MARIA	20	20	42,00	0	2	84,00	11.773,00	52.731.293,45
3033	7270016657	MARTINO GINA	20	20	42,00	0	2	84,00	11.775,00	52.743.068,45

3034	7270070530	PAPPACCOGLI ROCCHETTA	20	20	42,00	0	2	84,00	11.797,44	52.754.865,89
3035	7270084127	SPANO CONCETTA	20	20	42,00	0	2	84,00	11.802,90	52.766.668,79
3036	7270060366	CONGEDI ADDOLORATA	20	20	42,00	0	2	84,00	11.817,75	52.778.486,54
3037	7270069946	DE VITIS CONCETTA	20	20	42,00	0	2	84,00	11.820,00	52.790.306,54
3038	7270041986	TOMA ACHILLE	20	20	42,00	0	2	84,00	11.826,40	52.802.132,94
3039	7270055259	SCARLINO RIZIERE	20	20	42,00	0	2	84,00	11.842,80	52.813.975,74
3040	7270071256	CAMPA ANNAMARIA	20	20	42,00	0	2	84,00	11.845,80	52.825.821,54
3041	7270053403	PASCARITO MARIA ADELE RITA	20	20	42,00	0	2	84,00	11.875,50	52.837.697,04
3042	7270083418	PREITE DONATO	20	20	42,00	0	2	84,00	11.885,25	52.849.582,29
3043	7270061851	SCARASCIA LUCIA	20	20	42,00	0	2	84,00	11.887,50	52.861.469,79
3044	7270045219	SALES GREGORIO	20	20	42,00	0	2	84,00	11.894,25	52.873.364,04
3045	7270011906	ROMANELLO ANTONIO	20	20	42,00	0	2	84,00	11.900,00	52.885.264,04
3046	7270018463	GRECO ANNALISA	20	20	42,00	0	2	84,00	11.907,00	52.897.171,04
3047	7270004901	POMPEI CARLO	20	20	42,00	0	2	84,00	11.908,80	52.909.079,84
3048	7270066587	CAZZATO CRISTIANO	20	20	42,00	0	2	84,00	11.909,04	52.920.988,88
3049	7270050128	RIZZO ANGELO RAFFAELE	20	20	42,00	0	2	84,00	11.933,00	52.932.921,88
3050	7270025419	PICCINNO ANNA	20	20	42,00	0	2	84,00	11.937,60	52.944.859,48
3051	7270081289	GRECO LUIGIA	20	20	42,00	0	2	84,00	11.937,75	52.956.797,23
3052	7270011492	CATALANO LUCIA	20	20	42,00	0	2	84,00	11.963,35	52.968.760,58
3053	7270035434	OZZA CRISTINA	20	20	42,00	0	2	84,00	11.975,25	52.980.735,83
3054	7270044899	FERRARO VINCENZA	20	20	42,00	0	2	84,00	11.991,00	52.992.726,83
3055	7270013704	NATALE RICCARDO	20	20	42,00	0	2	84,00	11.995,25	53.004.722,08
3056	7270021459	COPPOLA SALVATORE	20	20	42,00	0	2	84,00	12.000,00	53.016.722,08
3057	7270043305	FIORENTINO SERENA	20	20	42,00	0	2	84,00	12.000,00	53.028.722,08
3058	7270049690	COLAZZO CESAREA	20	20	42,00	0	2	84,00	12.000,00	53.040.722,08
3059	7270070241	MICHELI ANNA ALMA	20	20	42,00	0	2	84,00	12.000,00	53.052.722,08
3060	7270090116	GUALTIERI ANTONIO	20	20	42,00	0	2	84,00	12.005,25	53.064.727,33
3061	7270024198	FIORENTINO ANNA MARIA	20	20	42,00	0	2	84,00	12.021,00	53.076.748,33
3062	7270071819	SANTORO GIOVANNI	20	20	42,00	0	2	84,00	12.027,25	53.088.775,58
3063	7270013324	CAPUTO ROBERTO MARIA	20	20	42,00	0	2	84,00	12.035,00	53.100.810,58
3064	7270026136	LEO MARIA GRAZIA	20	20	42,00	0	2	84,00	12.039,75	53.112.850,33
3065	7270046332	ARMENISE VIOLA	20	20	42,00	0	2	84,00	12.053,00	53.124.903,33
3066	7270002087	MARRA LUIGI	20	20	42,00	0	2	84,00	12.056,75	53.136.960,08
3067	7270076230	D AUTILIA ANNA	20	20	42,00	0	2	84,00	12.087,00	53.149.047,08
3068	7270005932	PEDE JACOPO	20	20	42,00	0	2	84,00	12.102,00	53.161.149,08
3069	7270046217	SINDICO CARMELA	20	20	42,00	0	2	84,00	12.127,60	53.173.276,68
3070	7270077121	TARANTINO LEONARDO	20	20	42,00	0	2	84,00	12.136,35	53.185.413,03

3071	7270036747	POTENZA GIOVANNI	20	20	42,00	0	2	84,00	12.139,00	53.197.552,03
3072	7270072908	BRAY REALINO	20	20	42,00	0	2	84,00	12.139,80	53.209.691,83
3073	7270030856	DE RINALDIS ROSARIA	20	20	42,00	0	2	84,00	12.141,35	53.221.833,18
3074	7270012425	PARITI LORETA	20	20	42,00	0	2	84,00	12.150,00	53.233.983,18
3075	7270084465	MAGNO GINA	20	20	42,00	0	2	84,00	12.160,00	53.246.143,18
3076	7270021178	CORRADO ROBERTO	20	20	42,00	0	2	84,00	12.197,25	53.258.340,43
3077	7270003531	DE MARIA LUIGI	20	20	42,00	0	2	84,00	12.197,70	53.270.538,13
3078	7270023455	NICOLARDI ANTONIO	20	20	42,00	0	2	84,00	12.200,00	53.282.738,13
3079	7270046365	GIANFREDA SALVATORE	20	20	42,00	0	2	84,00	12.205,00	53.294.943,13
3080	7270010627	CAZZATO FRANCESCA	20	20	42,00	0	2	84,00	12.225,00	53.307.168,13
3081	7270013167	CAMPA BIAGIO CARLO	20	20	42,00	0	2	84,00	12.225,00	53.319.393,13
3082	7270004679	SCIOLTI GIUSEPPE	20	20	42,00	0	2	84,00	12.227,25	53.331.620,38
3083	7270017259	DE SALVATORE VINCENZO ROSARIO	20	20	42,00	0	2	84,00	12.240,00	53.343.860,38
3084	7270066405	SANTORO GIOVANNI	20	20	42,00	0	2	84,00	12.300,00	53.356.160,38
3085	7270015485	FEDELE TERESA	20	20	42,00	0	2	84,00	12.323,25	53.368.483,63
3086	7270012987	MARZO LUIGI	20	20	42,00	0	2	84,00	12.333,90	53.380.817,53
3087	7270053122	LOMBARI FELICIA	20	20	42,00	0	2	84,00	12.344,25	53.393.161,78
3088	7270024529	CORRADO GRAZIA DOMENICA	20	20	42,00	0	2	84,00	12.345,55	53.405.507,33
3089	7270032571	CANNOLETTA ORNELLA	20	20	42,00	0	2	84,00	12.354,90	53.417.862,23
3090	7270053965	TURI VINCENZA	20	20	42,00	0	2	84,00	12.356,50	53.430.218,73
3091	7270048262	SICILIANO GIUSEPPE	20	20	42,00	0	2	84,00	12.362,25	53.442.580,98
3092	7270073229	PICCINNO ANTONIETTA	20	20	42,00	0	2	84,00	12.374,10	53.454.955,08
3093	7270078319	COSTA ELEONORA MARIA	20	20	42,00	0	2	84,00	12.378,60	53.467.333,68
3094	7270058378	ORLANDO SILVANO	20	20	42,00	0	2	84,00	12.379,65	53.479.713,33
3095	7270017556	GIANNONE ALESSANDRO	20	20	42,00	0	2	84,00	12.382,50	53.492.095,83
3096	7270019602	CENTONZE DANIELA	20	20	42,00	0	2	84,00	12.391,70	53.504.487,53
3097	7270079689	CASTELLUZZO ASSUNTA	20	20	42,00	0	2	84,00	12.395,55	53.516.883,08
3098	7270093672	IDRISSI NADIA	20	20	42,00	0	2	84,00	12.405,00	53.529.288,08
3099	7270059673	D IPPOLITO MARIA ROSARIA	20	20	42,00	0	2	84,00	12.432,60	53.541.720,68
3100	7270021707	SPANO ROSARIO	20	20	42,00	0	2	84,00	12.441,00	53.554.161,68
3101	7270059905	MACRI LEONARDO	20	20	42,00	0	2	84,00	12.446,50	53.566.608,18
3102	7270026979	CAVALERA SALVATORE	20	20	42,00	0	2	84,00	12.478,80	53.579.086,98
3103	7270032613	MACCULI MARIA GIUSEPPINA	20	20	42,00	0	2	84,00	12.480,00	53.591.566,98
3104	7270023166	CASCIARO COSIMO	20	20	42,00	0	2	84,00	12.525,00	53.604.091,98
3105	7270045813	MAZZOTTA GIOVANNI	20	20	42,00	0	2	84,00	12.545,70	53.616.637,68
3106	7270090447	TURI ORONZO	20	20	42,00	0	2	84,00	12.575,50	53.629.213,18
3107	7270045896	LEONE FRANCESCA	20	20	42,00	0	2	84,00	12.585,00	53.641.798,18

3108	7270033496	CANCELLI REMOLO	20	20	42,00	0	2	84,00	12.597,90	53.654.396,08
3109	7270014934	PEDACI FAUSTO	20	20	42,00	0	2	84,00	12.600,00	53.666.996,08
3110	7270009298	SCIOLTI FELICE MICHELE	20	20	42,00	0	2	84,00	12.605,25	53.679.601,33
3111	7270003259	DE DONNO ANTONIO	20	20	42,00	0	2	84,00	12.607,80	53.692.209,13
3112	7260000059	STRAFELLA ANTONIO	20	20	42,00	0	2	84,00	12.610,50	53.704.819,63
3113	7270066736	NUZZACI RITA	20	20	42,00	0	2	84,00	12.616,50	53.717.436,13
3114	7270013555	MANCARELLA LOREDANA ANNA	20	20	42,00	0	2	84,00	12.617,25	53.730.053,38
3115	7270019529	VERGARI IMMACOLATA	20	20	42,00	0	2	84,00	12.630,45	53.742.683,83
3116	7270023224	BIASCO COSIMA	20	20	42,00	0	2	84,00	12.633,15	53.755.316,98
3117	7270003788	SCIOLTI EUGENIO	20	20	42,00	0	2	84,00	12.635,00	53.767.951,98
3118	7270022408	BOCCO BIAGIO	20	20	42,00	0	2	84,00	12.637,50	53.780.589,48
3119	7270026268	RIZZO DAMIANO	20	20	42,00	0	2	84,00	12.650,00	53.793.239,48
3120	7270039527	LUCA ANTONIO	20	20	42,00	0	2	84,00	12.664,50	53.805.903,98
3121	7270025732	MONGELLI FRANCESCO	20	20	42,00	0	2	84,00	12.675,00	53.818.578,98
3122	7270042604	ROLLI SALVATORE	20	20	42,00	0	2	84,00	12.675,00	53.831.253,98
3123	7270058287	PEZZULLA ENRICO	20	20	42,00	0	2	84,00	12.677,00	53.843.930,98
3124	7270059954	MANGIA ANTONIA	20	20	42,00	0	2	84,00	12.677,75	53.856.608,73
3125	7270002335	VINCENTI GRAZIA	20	20	42,00	0	2	84,00	12.679,00	53.869.287,73
3126	7270033140	NOCITA ANTONIO	20	20	42,00	0	2	84,00	12.687,00	53.881.974,73
3127	7270055283	MIGGIANO LUCIANA	20	20	42,00	0	2	84,00	12.687,30	53.894.662,03
3128	7270021095	CARRISI ANTONELLA	20	20	42,00	0	2	84,00	12.716,85	53.907.378,88
3129	7270039881	QUARANTA ROBERTO	20	20	42,00	0	2	84,00	12.738,30	53.920.117,18
3130	7270073880	CAVALERA LEONDINA	20	20	42,00	0	2	84,00	12.739,50	53.932.856,68
3131	7270088698	PELLEGRINO VINCENZO	20	20	42,00	0	2	84,00	12.744,00	53.945.600,68
3132	7270011856	VALENTE FRANCESCO DONATO	20	20	42,00	0	2	84,00	12.750,00	53.958.350,68
3133	7270027126	MUSCATELLO LUCIA	20	20	42,00	0	2	84,00	12.774,00	53.971.124,68
3134	7270076974	CALO SIMONETTA	20	20	42,00	0	2	84,00	12.774,90	53.983.899,58
3135	7270058956	CHIRONI MARIA DOMENICA	20	20	42,00	0	2	84,00	12.799,00	53.996.698,58
3136	7270048866	CASAVOLA SILVIA	20	20	42,00	0	2	84,00	12.800,00	54.009.498,58
3137	7270053668	POLITI VITO	20	20	42,00	0	2	84,00	12.825,00	54.022.323,58
3138	7270042265	MARTINELLI MARIA AGATA	20	20	42,00	0	2	84,00	12.837,90	54.035.161,48
3139	7270065209	PELLEGRINO GIUSEPPE	20	20	42,00	0	2	84,00	12.876,75	54.048.038,23
3140	7270088888	CONTALDO MARILENA	20	20	42,00	0	2	84,00	12.885,45	54.060.923,68
3141	7270005551	DE NOTARIIS DILETTA	20	20	42,00	0	2	84,00	12.900,00	54.073.823,68
3142	7270050383	POLO FERNANDO	20	20	42,00	0	2	84,00	12.900,00	54.086.723,68
3143	7270078392	CHILLA IVANA	20	20	42,00	0	2	84,00	12.922,00	54.099.645,68
3144	7270027043	VERDERAMO ENRICA	20	20	42,00	0	2	84,00	12.925,50	54.112.571,18

3145	7270015832	MICELI ROCCO	20	20	42,00	0	2	84,00	12.952,50	54.125.523,68
3146	7270075661	CUTRINO ADELIO	20	20	42,00	0	2	84,00	12.956,75	54.138.480,43
3147	7270034122	STIFANI ANTONIETTA	20	20	42,00	0	2	84,00	12.970,00	54.151.450,43
3148	7270003028	PEZZUTO RITA MARIA	20	20	42,00	0	2	84,00	12.987,00	54.164.437,43
3149	7270011526	MONTAGNA PASQUALE	20	20	42,00	0	2	84,00	12.992,10	54.177.429,53
3150	7270043123	CAMASSA ANGELA	20	20	42,00	0	2	84,00	12.999,00	54.190.428,53
3151	7270007649	GRECO ANNA MARIA	20	20	42,00	0	2	84,00	13.010,75	54.203.439,28
3152	7270024461	LANCIANO GRAZIA	20	20	42,00	0	2	84,00	13.029,00	54.216.468,28
3153	7270087914	LECCI MARIA TERESA	20	20	42,00	0	2	84,00	13.039,00	54.229.507,28
3154	7270028785	STEFANELLI LORENA	20	20	42,00	0	2	84,00	13.045,15	54.242.552,43
3155	7270049062	TOMA ANTONIA	20	20	42,00	0	2	84,00	13.050,00	54.255.602,43
3156	7270066348	VERRI RAFFAELE	20	20	42,00	0	2	84,00	13.067,25	54.268.669,68
3157	7270049641	FORTE ELISABETTA	20	20	42,00	0	2	84,00	13.089,00	54.281.758,68
3158	7270090413	CARLUCCIO VINCENZO	20	20	42,00	0	2	84,00	13.094,75	54.294.853,43
3159	7270024313	DE PASCALIS LUCIA	20	20	42,00	0	2	84,00	13.101,00	54.307.954,43
3160	7270086791	STEFANACHI MARIA LUCIA ORONZINA	20	20	42,00	0	2	84,00	13.110,10	54.321.064,53
3161	7270077782	D ALBA SIMONE	20	20	42,00	0	2	84,00	13.119,75	54.334.184,28
3162	7270028587	MAGURANO BRUNA VINCENZA	20	20	42,00	0	2	84,00	13.127,00	54.347.311,28
3163	7270008167	ASSOCIAZIONE SERVI DEL CENACOLO	20	20	42,00	0	2	84,00	13.150,00	54.360.461,28
3164	7270067627	D URSO CARMINE	20	20	42,00	0	2	84,00	13.152,75	54.373.614,03
3165	7270090694	FUSARO SABINA	20	20	42,00	0	2	84,00	13.162,50	54.386.776,53
3166	7270076883	GERARDI MARIA ROSARIA	20	20	42,00	0	2	84,00	13.168,50	54.399.945,03
3167	7270030252	CUTRINO LUCIA	20	20	42,00	0	2	84,00	13.200,00	54.413.145,03
3168	7270083038	CHIRIATTI LUCIA	20	20	42,00	0	2	84,00	13.208,20	54.426.353,23
3169	7270061828	BENEGIAMO ELIA	20	20	42,00	0	2	84,00	13.214,25	54.439.567,48
3170	7270015824	MICELI MARILENA	20	20	42,00	0	2	84,00	13.217,20	54.452.784,68
3171	7270086171	DE LUME ANGELO	20	20	42,00	0	2	84,00	13.266,00	54.466.050,68
3172	7270058253	PICCINNO FRANCESCO	20	20	42,00	0	2	84,00	13.275,00	54.479.325,68
3173	7270010700	GRECO ANNA MARIA	20	20	42,00	0	2	84,00	13.278,00	54.492.603,68
3174	7270082824	PASCA ROSINA	20	20	42,00	0	2	84,00	13.281,75	54.505.885,43
3175	7270023190	JONES PHILLIP ANTHONY	20	20	42,00	0	2	84,00	13.293,60	54.519.179,03
3176	7270045268	GRECO FABIO	20	20	42,00	0	2	84,00	13.296,50	54.532.475,53
3177	7270067189	CALOGIURI DARIO	20	20	42,00	0	2	84,00	13.315,50	54.545.791,03
3178	7270048882	SCHINA SALVATORE	20	20	42,00	0	2	84,00	13.322,00	54.559.113,03
3179	7270035228	TAMBORRINO GIULIO	20	20	42,00	0	2	84,00	13.327,50	54.572.440,53
3180	7270050227	DE LUCA ANTONIO	20	20	42,00	0	2	84,00	13.329,30	54.585.769,83
3181	7270032407	MILO RITA	20	20	42,00	0	2	84,00	13.341,84	54.599.111,67

3182	7270015204	MARGIOTTA CARMELO	20	20	42,00	0	2	84,00	13.348,65	54.612.460,32
3183	7270009496	DE PASCALI VITTORIO	20	20	42,00	0	2	84,00	13.354,05	54.625.814,37
3184	7270037984	CARROZZI VERONICA	20	20	42,00	0	2	84,00	13.390,50	54.639.204,87
3185	7270044063	PELLEGRINO SABRINA	20	20	42,00	0	2	84,00	13.390,50	54.652.595,37
3186	7270089415	BAGLIVO ANNA MARIA	20	20	42,00	0	2	84,00	13.410,00	54.666.005,37
3187	7270038156	PELLE ANTONIO	20	20	42,00	0	2	84,00	13.411,25	54.679.416,62
3188	7270091841	SURIANO NERINA DOMENICA	20	20	42,00	0	2	84,00	13.425,00	54.692.841,62
3189	7270017341	DEGA S.R.L.	20	20	42,00	0	2	84,00	13.430,70	54.706.272,32
3190	7270079572	MANGE PANTALEO	20	20	42,00	0	2	84,00	13.440,00	54.719.712,32
3191	7270037810	SICILIANO SALVATORE	20	20	42,00	0	2	84,00	13.450,80	54.733.163,12
3192	7270041077	CARANGELO FRANCA	20	20	42,00	0	2	84,00	13.458,00	54.746.621,12
3193	7270000628	ANTONUCCI MICHELE	20	20	42,00	0	2	84,00	13.462,70	54.760.083,82
3194	7270089795	PRIMICERI GIANFREDA ANNA RITA	20	20	42,00	0	2	84,00	13.465,20	54.773.549,02
3195	7270094142	RANGO MARIA ANTONELLA	20	20	42,00	0	2	84,00	13.471,00	54.787.020,02
3196	7270068716	PRESICCE MARIO	20	20	42,00	0	2	84,00	13.481,25	54.800.501,27
3197	7270089001	TOMMASI PAOLA	20	20	42,00	0	2	84,00	13.486,00	54.813.987,27
3198	7270077022	LANCIANO LUCA	20	20	42,00	0	2	84,00	13.489,80	54.827.477,07
3199	7270071397	PENNETTA ASSUNTINA	20	20	42,00	0	2	84,00	13.496,50	54.840.973,57
3200	7270015568	DE PASCALIS RAFFAELE	20	20	42,00	0	2	84,00	13.500,00	54.854.473,57
3201	7270024594	GIANNETTA GIULIA	20	20	42,00	0	2	84,00	13.500,00	54.867.973,57
3202	7270029809	BRAY NICOLA PANTALEO	20	20	42,00	0	2	84,00	13.500,00	54.881.473,57
3203	7270030815	SICURO ANTONIO	20	20	42,00	0	2	84,00	13.500,00	54.894.973,57
3204	7270056117	NESTOLA MARIA ALBA	20	20	42,00	0	2	84,00	13.500,00	54.908.473,57
3205	7270075588	TEDESCO EMILIO	20	20	42,00	0	2	84,00	13.500,00	54.921.973,57
3206	7270083483	CALASSO COSIMO	20	20	42,00	0	2	84,00	13.500,00	54.935.473,57
3207	7270093698	FIORE SALVATORE	20	20	42,00	0	2	84,00	13.500,00	54.948.973,57
3208	7270021194	NOCCO COSIMO	20	20	42,00	0	2	84,00	13.521,00	54.962.494,57
3209	7270075299	BORRELLO TERESA	20	20	42,00	0	2	84,00	13.530,00	54.976.024,57
3210	7270011799	GIANNETTA ANTONELLA	20	20	42,00	0	2	84,00	13.548,90	54.989.573,47
3211	7270045227	CATAMO ROCCO	20	20	42,00	0	2	84,00	13.568,55	55.003.142,02
3212	7270027951	GRECUCCI TIZIANO	20	20	42,00	0	2	84,00	13.574,25	55.016.716,27
3213	7270050839	PALADINI VINCENZO	20	20	42,00	0	2	84,00	13.586,40	55.030.302,67
3214	7270091213	PELLEGRINO LUIGI	20	20	42,00	0	2	84,00	13.587,70	55.043.890,37
3215	7260010504	MOSCHETTINI LORENZO	20	20	42,00	0	2	84,00	13.595,85	55.057.486,22
3216	7270075216	NUZZO NOVELLA	20	20	42,00	0	2	84,00	13.596,40	55.071.082,62
3217	7270074094	CARRA CARMELA	20	20	42,00	0	2	84,00	13.597,25	55.084.679,87
3218	7270068377	DEL PIANO ANSELMO	20	20	42,00	0	2	84,00	13.620,00	55.098.299,87

3219	7270060242	PULIMENO ROCCO ANTONIO	20	20	42,00	0	2	84,00	13.624,80	55.111.924,67
3220	7270004786	CAPUTO ROMINA	20	20	42,00	0	2	84,00	13.632,60	55.125.557,27
3221	7270017069	ORLANDO CLAUDIO GERARDO	20	20	42,00	0	2	84,00	13.634,25	55.139.191,52
3222	7270043024	CALOGIURI LORENZA	20	20	42,00	0	2	84,00	13.650,00	55.152.841,52
3223	7270093920	CORRADO MARIA GIOVANNA	20	20	42,00	0	2	84,00	13.669,50	55.166.511,02
3224	7270018158	MARIANO COSIMO DAMIANO	20	20	42,00	0	2	84,00	13.684,20	55.180.195,22
3225	7270081131	PISANELLI ANTONELLA	20	20	42,00	0	2	84,00	13.691,25	55.193.886,47
3226	7270077246	SICURO ANTONIO	20	20	42,00	0	2	84,00	13.692,75	55.207.579,22
3227	7270083558	MUSCATELLO GIUSEPPE	20	20	42,00	0	2	84,00	13.727,25	55.221.306,47
3228	7270052447	CENTONZE LUIGI	20	20	42,00	0	2	84,00	13.743,25	55.235.049,72
3229	7270087088	BORTONE PIETRINA MARIA ROSA	20	20	42,00	0	2	84,00	13.746,90	55.248.796,62
3230	7270047678	MORELLO RAFFAELE	20	20	42,00	0	2	84,00	13.749,60	55.262.546,22
3231	7270000396	FOSCARINI GIUSEPPE	20	20	42,00	0	2	84,00	13.760,00	55.276.306,22
3232	7270038834	DE CARLO BRIZIA MARIANNA	20	20	42,00	0	2	84,00	13.770,00	55.290.076,22
3233	7270055515	SICILIANO GIOVANNI	20	20	42,00	0	2	84,00	13.797,15	55.303.873,37
3234	7270051241	MIGGIANO PATRIZIA	20	20	42,00	0	2	84,00	13.798,40	55.317.671,77
3235	7270074862	CASSANO PASQUALE	20	20	42,00	0	2	84,00	13.798,95	55.331.470,72
3236	7270017937	SERRONE ANTONIO	20	20	42,00	0	2	84,00	13.799,25	55.345.269,97
3237	7270017085	ZACHEO LEONARDO	20	20	42,00	0	2	84,00	13.800,00	55.359.069,97
3238	7270056836	DE MATTEIS ALCIDE FLAVIO	20	20	42,00	0	2	84,00	13.800,00	55.372.869,97
3239	7270034486	FASIELLO ANTONIO VINCENZO SA	20	20	42,00	0	2	84,00	13.819,00	55.386.688,97
3240	7270077329	COTRINO ANTONIO	20	20	42,00	0	2	84,00	13.853,60	55.400.542,57
3241	7270028967	BIANCO MARIA ROSINA	20	20	42,00	0	2	84,00	13.860,00	55.414.402,57
3242	7270001659	MAROCCIA GIOVANNI	20	20	42,00	0	2	84,00	13.875,00	55.428.277,57
3243	7270016236	BORTONE LUIGI	20	20	42,00	0	2	84,00	13.875,00	55.442.152,57
3244	7270057826	GIOVANNICO ROSALBA	20	20	42,00	0	2	84,00	13.875,00	55.456.027,57
3245	7270012698	GIANNETTA BIAGIO	20	20	42,00	0	2	84,00	13.881,60	55.469.909,17
3246	7270057008	CANDELIERE ROSANNA	20	20	42,00	0	2	84,00	13.889,25	55.483.798,42
3247	7270088300	PRESICCE GIUSEPPA	20	20	42,00	0	2	84,00	13.890,00	55.497.688,42
3248	7270043644	GRECO ANTONIO	20	20	42,00	0	2	84,00	13.900,00	55.511.588,42
3249	7270047363	STANCA SEBASTIANO	20	20	42,00	0	2	84,00	13.906,80	55.525.495,22
3250	7270090389	STEFANELLI ANTONELLA	20	20	42,00	0	2	84,00	13.923,60	55.539.418,82
3251	7270049609	PERRONE ANTONIO	20	20	42,00	0	2	84,00	13.935,45	55.553.354,27
3252	7270016814	MARTINO STEFANIA	20	20	42,00	0	2	84,00	13.948,50	55.567.302,77
3253	7270023893	SAMMARRUCO ANDREA	20	20	42,00	0	2	84,00	13.950,00	55.581.252,77
3254	7260010926	DIMA ANTONIO	20	20	42,00	0	2	84,00	13.968,00	55.595.220,77
3255	7270079739	TURI MICHELA ANGELA	20	20	42,00	0	2	84,00	13.976,10	55.609.196,87

3256	7270036168	DANESE CHIARA	20	20	42,00	0	2	84,00	13.980,00	55.623.176,87
3257	7270061364	NOBILE ANTONIO	20	20	42,00	0	2	84,00	13.996,45	55.637.173,32
3258	7270017911	FASIELLO ANTONIETTA	20	20	42,00	0	2	84,00	13.998,90	55.651.172,22
3259	7270024685	GIORDANO MARIA ANNA	20	20	42,00	0	2	84,00	14.025,00	55.665.197,22
3260	7270069151	TOMA ANTONIO	20	20	42,00	0	2	84,00	14.025,00	55.679.222,22
3261	7270039808	MARCUCCIO REMO	20	20	42,00	0	2	84,00	14.044,70	55.693.266,92
3262	7270016871	STABILE COSIMA	20	20	42,00	0	2	84,00	14.053,50	55.707.320,42
3263	7270042901	MACRI DONATO	20	20	42,00	0	2	84,00	14.100,00	55.721.420,42
3264	7270058717	CARANGELO GEMMA	20	20	42,00	0	2	84,00	14.100,00	55.735.520,42
3265	7270075190	MARIANO IMMACOLATA	20	20	42,00	0	2	84,00	14.104,68	55.749.625,10
3266	7270089894	RESCI FRANCESCO	20	20	42,00	0	2	84,00	14.110,00	55.763.735,10
3267	7270078129	PASCA ROBERTO	20	20	42,00	0	2	84,00	14.114,25	55.777.849,35
3268	7270043909	MASSAFRA SALVATORE	20	20	42,00	0	2	84,00	14.128,50	55.791.977,85
3269	7270003416	LIGUORI ASSUNTA	20	20	42,00	0	2	84,00	14.131,50	55.806.109,35
3270	7270020261	VIVA MARIA ROSARIA	20	20	42,00	0	2	84,00	14.133,00	55.820.242,35
3271	7270090355	RUSSO LEONARDO	20	20	42,00	0	2	84,00	14.146,00	55.834.388,35
3272	7270060341	VILEI ANTONIO	20	20	42,00	0	2	84,00	14.169,15	55.848.557,50
3273	7270047199	CALABRESE ERNESTO	20	20	42,00	0	2	84,00	14.171,50	55.862.729,00
3274	7270050292	DE LUCA SALVATORE PAOLO	20	20	42,00	0	2	84,00	14.209,05	55.876.938,05
3275	7270068211	TRIDICI MARIA ANTONIA	20	20	42,00	0	2	84,00	14.220,00	55.891.158,05
3276	7270051696	CANDIDO MARIA	20	20	42,00	0	2	84,00	14.233,50	55.905.391,55
3277	7270087823	GIANGRECO FRANCESCO	20	20	42,00	0	2	84,00	14.234,40	55.919.625,95
3278	7270024776	PIZZOLANTE LEUZZI MARCELLA	20	20	42,00	0	2	84,00	14.250,00	55.933.875,95
3279	7270074938	DE MATTEIS DONATO	20	20	42,00	0	2	84,00	14.259,00	55.948.134,95
3280	7270091395	ANTONICA LUIGIA	20	20	42,00	0	2	84,00	14.259,00	55.962.393,95
3281	7270004158	DURANTE MARIA CARMELA	20	20	42,00	0	2	84,00	14.262,50	55.976.656,45
3282	7270020352	TRANE ROSARIA	20	20	42,00	0	2	84,00	14.268,00	55.990.924,45
3283	7270020717	PALMIERI SALVATORE	20	20	42,00	0	2	84,00	14.300,30	56.005.224,75
3284	7270020824	GEMMA MARINELLA CHIARINA	20	20	42,00	0	2	84,00	14.306,00	56.019.530,75
3285	7270070563	FOSCARINI MARIA	20	20	42,00	0	2	84,00	14.320,50	56.033.851,25
3286	7270046886	MORY ANNA RITA	20	20	42,00	0	2	84,00	14.343,84	56.048.195,09
3287	7270078707	BONO ISABELLA	20	20	42,00	0	2	84,00	14.363,70	56.062.558,79
3288	7270075182	PELLEGRINO STEPHANE DINO	20	20	42,00	0	2	84,00	14.370,00	56.076.928,79
3289	7270074565	DE DONATIS GIUSEPPE ANTONIO	20	20	42,00	0	2	84,00	14.373,75	56.091.302,54
3290	7270061067	STELLA AGATA	20	20	42,00	0	2	84,00	14.374,50	56.105.677,04
3291	7270063584	VILLANI SALVATORE	20	20	42,00	0	2	84,00	14.385,00	56.120.062,04
3292	7270029924	SCIOLTI MARIA ROSARIA	20	20	42,00	0	2	84,00	14.393,00	56.134.455,04

3293	7270000032	RAELI MARIO ALFREDO	20	20	42,00	0	2	84,00	14.400,00	56.148.855,04
3294	7270026367	DISTANTE ALESSANDRO	20	20	42,00	0	2	84,00	14.400,00	56.163.255,04
3295	7270018869	VOLPE MARIO	20	20	42,00	0	2	84,00	14.401,50	56.177.656,54
3296	7270013233	BIENNA LUISA MARIA	20	20	42,00	0	2	84,00	14.412,75	56.192.069,29
3297	7270060796	LIGORI ANNA RITA	20	20	42,00	0	2	84,00	14.415,00	56.206.484,29
3298	7270072064	CHIRONI ROSANNA	20	20	42,00	0	2	84,00	14.415,75	56.220.900,04
3299	7270029478	PONZETTA ROBERTO	20	20	42,00	0	2	84,00	14.421,50	56.235.321,54
3300	7270015998	SACCO ANTONIO	20	20	42,00	0	2	84,00	14.421,75	56.249.743,29
3301	7270035178	PREVIDERIO ANTONIETTA	20	20	42,00	0	2	84,00	14.423,76	56.264.167,05
3302	7270043198	DE SANTIS ANTONIA	20	20	42,00	0	2	84,00	14.449,75	56.278.616,80
3303	7270013159	ORLANDO VINCENZO	20	20	42,00	0	2	84,00	14.462,56	56.293.079,36
3304	7270067106	PONZO STEFANIA	20	20	42,00	0	2	84,00	14.464,50	56.307.543,86
3305	7270058634	GIANNUZZI RAFFAELE	20	20	42,00	0	2	84,00	14.501,10	56.322.044,96
3306	7270084861	DE BLASI GIUSEPPE	20	20	42,00	0	2	84,00	14.521,00	56.336.565,96
3307	7270005064	POLETI GIUSEPPE	20	20	42,00	0	2	84,00	14.524,50	56.351.090,46
3308	7270078202	BASSI CLAUDIA	20	20	42,00	0	2	84,00	14.524,50	56.365.614,96
3309	7270036945	LEGA MELISSA	20	20	42,00	0	2	84,00	14.530,00	56.380.144,96
3310	7270002988	COPPOLA COSIMA	20	20	42,00	0	2	84,00	14.536,50	56.394.681,46
3311	7270083541	CRISTOFALO GIUSEPPE	20	20	42,00	0	2	84,00	14.542,00	56.409.223,46
3312	7270034064	SALAMINA PAOLA	20	20	42,00	0	2	84,00	14.550,00	56.423.773,46
3313	7270005528	RICCHIUTO GIUSEPPA	20	20	42,00	0	2	84,00	14.554,00	56.438.327,46
3314	7270024297	ROSAFIO GIUSEPPE	20	20	42,00	0	2	84,00	14.558,30	56.452.885,76
3315	7270036135	FILONI MARIA LETIZIA	20	20	42,00	0	2	84,00	14.595,00	56.467.480,76
3316	7260008912	GEMMA ROSA ANNA	20	20	42,00	0	2	84,00	14.599,35	56.482.080,11
3317	7270025856	DELL ANNUNZIATA FRANCESCO	20	20	42,00	0	2	84,00	14.605,25	56.496.685,36
3318	7270004992	LATTANTE MARIA ANTONIA	20	20	42,00	0	2	84,00	14.625,00	56.511.310,36
3319	7270013027	CORRADO EUGENIO	20	20	42,00	0	2	84,00	14.625,00	56.525.935,36
3320	7270085306	D ELIA PAOLO	20	20	42,00	0	2	84,00	14.640,00	56.540.575,36
3321	7270089779	DE DONNO AUGUSTO GIUSEPPE ANDREA	20	20	42,00	0	2	84,00	14.646,00	56.555.221,36
3322	7270059186	BENVENGA SONIA	20	20	42,00	0	2	84,00	14.648,25	56.569.869,61
3323	7270028165	CANDELIERI ANTONELLO	20	20	42,00	0	2	84,00	14.655,60	56.584.525,21
3324	7270012060	CARLINO DUILIA	20	20	42,00	0	2	84,00	14.661,15	56.599.186,36
3325	7270084622	VERRI COSIMO	20	20	42,00	0	2	84,00	14.689,00	56.613.875,36
3326	7270030039	VITTO ANTONELLA	20	20	42,00	0	2	84,00	14.701,50	56.628.576,86
3327	7270026441	NUZZO GIOVANNI	20	20	42,00	0	2	84,00	14.707,00	56.643.283,86
3328	7270045755	IMBRIANI LUIGI	20	20	42,00	0	2	84,00	14.717,00	56.658.000,86
3329	7270063733	MANCARELLA MARIA ROSARIA	20	20	42,00	0	2	84,00	14.722,00	56.672.722,86

3330	7270081842	DOLCINI DIEGO	20	20	42,00	0	2	84,00	14.723,08	56.687.445,94
3331	7270078426	CARROZZO FILIPPO	20	20	42,00	0	2	84,00	14.728,75	56.702.174,69
3332	7270029734	BIANCO ERMANDO	20	20	42,00	0	2	84,00	14.756,25	56.716.930,94
3333	7270079846	PEZZULLA PALMA ADDOLORATA	20	20	42,00	0	2	84,00	14.757,00	56.731.687,94
3334	7270021236	RIZZO ANTONIO	20	20	42,00	0	2	84,00	14.785,15	56.746.473,09
3335	7270002939	PROVENZANO GAETANO	20	20	42,00	0	2	84,00	14.790,25	56.761.263,34
3336	7270080042	TOMMASI ROSARIO CARMELO	20	20	42,00	0	2	84,00	14.796,60	56.776.059,94
3337	7270022929	DE SALVO LUCIA	20	20	42,00	0	2	84,00	14.802,45	56.790.862,39
3338	7270017770	PAIANO MARIA CLOTILDE GIORGIA	20	20	42,00	0	2	84,00	14.802,75	56.805.665,14
3339	7270085769	CESAR S.R.L.	20	20	42,00	0	2	84,00	14.805,00	56.820.470,14
3340	7270057677	ALOISI MARCELLO	20	20	42,00	0	2	84,00	14.819,28	56.835.289,42
3341	7270053841	MAGGIORE GAETANO	20	20	42,00	0	2	84,00	14.837,40	56.850.126,82
3342	7270070449	MARTINA ANTONIETTA	20	20	42,00	0	2	84,00	14.867,50	56.864.994,32
3343	7270041952	VIZZI ORONZO DAMIANO	20	20	42,00	0	2	84,00	14.877,45	56.879.871,77
3344	7270060622	ROTUNDO GIUSEPPE	20	20	42,00	0	2	84,00	14.880,00	56.894.751,77
3345	7270043008	MONTINARO MARIA CONCETTA	20	20	42,00	0	2	84,00	14.893,25	56.909.645,02
3346	7270044774	MAGGIORE ANTONELLA	20	20	42,00	0	2	84,00	14.914,05	56.924.559,07
3347	7270034866	AZIENDA AGRICOLA SPIRDO SSA	20	20	42,00	0	2	84,00	14.970,00	56.939.529,07
3348	7270022531	DE MATTEIS DOMENICO BIAGIO	20	20	42,00	0	2	84,00	14.986,20	56.954.515,27
3349	7270074706	GRECO GINA	20	20	42,00	0	2	84,00	14.998,80	56.969.514,07
3350	7270028892	FASIELLO CRISTIANO WILLIAM	20	20	42,00	0	2	84,00	15.000,00	56.984.514,07
3351	7270029171	RUGGE MASSIMO	20	20	42,00	0	2	84,00	15.000,00	56.999.514,07
3352	7270046704	SERIO ENNIO	20	20	42,00	0	2	84,00	15.000,00	57.014.514,07
3353	7270020865	PASCALI GIOVACCHINO	20	20	42,00	0	2	84,00	15.000,75	57.029.514,82
3354	7270042687	VANZANELLI VINCENZA	20	20	42,00	0	2	84,00	15.030,00	57.044.544,82
3355	7270001022	CALOGIURI PIETRINA PATRIZIA	20	20	42,00	0	2	84,00	15.062,40	57.059.607,22
3356	7270079473	DI DONATO SARA	20	20	42,00	0	2	84,00	15.078,00	57.074.685,22
3357	7270068310	CALORA SERAFINO FABIO	20	20	42,00	0	2	84,00	15.092,00	57.089.777,22
3358	7270060689	FORTE MARIA TERESA	20	20	42,00	0	2	84,00	15.105,60	57.104.882,82
3359	7270042331	ORLANDO MARIA ROSA	20	20	42,00	0	2	84,00	15.106,50	57.119.989,32
3360	7270077592	SAMMALI CINZIA ADDOLORATA	20	20	42,00	0	2	84,00	15.110,00	57.135.099,32
3361	7270051183	ATTANASI GABRIELE	20	20	42,00	0	2	84,00	15.151,00	57.150.250,32
3362	7270069052	DE LUME DOMENICA VINCENZA	20	20	42,00	0	2	84,00	15.155,25	57.165.405,57
3363	7270053544	COCCIOLO ISABELLA	20	20	42,00	0	2	84,00	15.180,00	57.180.585,57
3364	7270052314	GULMA CORRADO	20	20	42,00	0	2	84,00	15.200,00	57.195.785,57
3365	7270073898	LATO DONATO LUCIO	20	20	42,00	0	2	84,00	15.205,20	57.210.990,77
3366	7270004372	RENIS RAFFAELLA	20	20	42,00	0	2	84,00	15.225,00	57.226.215,77

3367	7270068799	GATTO GRAZIA	20	20	42,00	0	2	84,00	15.280,20	57.241.495,97
3368	7270086866	CORVAGLIA ANGELO CARMELO	20	20	42,00	0	2	84,00	15.285,15	57.256.781,12
3369	7260011056	TURI ASSUNTA DONATA	20	20	42,00	0	2	84,00	15.300,00	57.272.081,12
3370	7270080562	DONNO BOLONIA	20	20	42,00	0	2	84,00	15.336,00	57.287.417,12
3371	7270004398	SPEDICATO ANTONIO GIUSEPPE	20	20	42,00	0	2	84,00	15.347,75	57.302.764,87
3372	7270063394	PASCALI RAFFAELE	20	20	42,00	0	2	84,00	15.375,00	57.318.139,87
3373	7270044311	CARROZZO GABRIELLA	20	20	42,00	0	2	84,00	15.393,25	57.333.533,12
3374	7270014462	CAZZATO FRANCESCO	20	20	42,00	0	2	84,00	15.394,50	57.348.927,62
3375	7270088243	STEFANELLI LUIGI	20	20	42,00	0	2	84,00	15.400,00	57.364.327,62
3376	7270042786	LATTANTE ROSSANO CRISTOFORO	20	20	42,00	0	2	84,00	15.401,55	57.379.729,17
3377	7270085330	DE LUME COSTANTINO	20	20	42,00	0	2	84,00	15.401,70	57.395.130,87
3378	7270024230	CALOGIURI GIUSEPPE	20	20	42,00	0	2	84,00	15.403,00	57.410.533,87
3379	7270067692	SPANO GRAZIANO DONATO FRANCESCO	20	20	42,00	0	2	84,00	15.424,80	57.425.958,67
3380	7270012482	MICOLANI VINCENZO MICHELE	20	20	42,00	0	2	84,00	15.426,20	57.441.384,87
3381	7260005280	COLUCCIA ANTONIO	20	20	42,00	0	2	84,00	15.450,00	57.456.834,87
3382	7260003418	MARTI DAVIDE ELIA	20	20	42,00	0	2	84,00	15.470,10	57.472.304,97
3383	7270032183	NUZZO SALVATORE	20	20	42,00	0	2	84,00	15.532,00	57.487.836,97
3384	7270089738	BELFIORE ANTONELLA	20	20	42,00	0	2	84,00	15.554,00	57.503.390,97
3385	7270089902	D ALBA LUIGI	20	20	42,00	0	2	84,00	15.564,35	57.518.955,32
3386	7270056950	TARANTINI PAOLA ADDOLORATA	20	20	42,00	0	2	84,00	15.594,00	57.534.549,32
3387	7270066611	LAZZARI GIAMPIETRO	20	20	42,00	0	2	84,00	15.606,45	57.550.155,77
3388	7270047405	RONDANINI MARGHERITA	20	20	42,00	0	2	84,00	15.625,50	57.565.781,27
3389	7270017929	TAMBORRINO SALVATORE	20	20	42,00	0	2	84,00	15.629,50	57.581.410,77
3390	7270061729	MILO GIOVANNI	20	20	42,00	0	2	84,00	15.635,36	57.597.046,13
3391	7270037950	PASCALI LUIGIA IMMACOLATA	20	20	42,00	0	2	84,00	15.638,40	57.612.684,53
3392	7270084564	LODESERTO GRAZIA MARIA	20	20	42,00	0	2	84,00	15.646,90	57.628.331,43
3393	7270005858	MURRONE NICOLA	20	20	42,00	0	2	84,00	15.660,00	57.643.991,43
3394	7270089837	BISCONTI ADA ORONZINA	20	20	42,00	0	2	84,00	15.690,00	57.659.681,43
3395	7270061356	GERARDI MARIA PATRIZIA	20	20	42,00	0	2	84,00	15.708,75	57.675.390,18
3396	7270003010	GRECO ANNA CLAUDIA	20	20	42,00	0	2	84,00	15.720,00	57.691.110,18
3397	7270007946	NEGRO CLAUDIA	20	20	42,00	0	2	84,00	15.735,00	57.706.845,18
3398	7270036069	FRASSANITO MARIA	20	20	42,00	0	2	84,00	15.742,35	57.722.587,53
3399	7270050102	DE SANTIS ANNA RITA	20	20	42,00	0	2	84,00	15.748,50	57.738.336,03
3400	7270076560	CENTONZE COSIMA	20	20	42,00	0	2	84,00	15.750,00	57.754.086,03
3401	7270076891	RIZZELLO GIACOMO	20	20	42,00	0	2	84,00	15.776,10	57.769.862,13
3402	7270004596	TOMA MICHELE ROCCO	20	20	42,00	0	2	84,00	15.777,75	57.785.639,88
3403	7270017507	CARACUTA SALVATORE	20	20	42,00	0	2	84,00	15.780,40	57.801.420,28

3404	7270068229	CAUSIO PAOLO	20	20	42,00	0	2	84,00	15.794,25	57.817.214,53
3405	7270056299	TAMBORRINO ANTONIA	20	20	42,00	0	2	84,00	15.820,95	57.833.035,48
3406	7270013837	LECCI MARIA RITA	20	20	42,00	0	2	84,00	15.825,00	57.848.860,48
3407	7270033975	ROVITO RITA PASQUALINA ANNA	20	20	42,00	0	2	84,00	15.843,60	57.864.704,08
3408	7270045086	CANNOLETTA FLORIANA	20	20	42,00	0	2	84,00	15.847,05	57.880.551,13
3409	7270073583	BRAMATO ANTONIO	20	20	42,00	0	2	84,00	15.851,30	57.896.402,43
3410	7270009553	DE VITIS ANNA	20	20	42,00	0	2	84,00	15.857,25	57.912.259,68
3411	7270090785	STABILE DOMENICA	20	20	42,00	0	2	84,00	15.860,10	57.928.119,78
3412	7270033298	PASCA MARIA	20	20	42,00	0	2	84,00	15.861,75	57.943.981,53
3413	7270030617	RUSSO FERNANDO	20	20	42,00	0	2	84,00	15.885,00	57.959.866,53
3414	7270028470	MASTROLIA SALVATORE	20	20	42,00	0	2	84,00	15.895,40	57.975.761,93
3415	7270011948	FOSCARINI ANGELICA	20	20	42,00	0	2	84,00	15.897,00	57.991.658,93
3416	7270046993	BAVONE MAURO	20	20	42,00	0	2	84,00	15.898,50	58.007.557,43
3417	7270026698	CARPARELLI UGO	20	20	42,00	0	2	84,00	15.900,00	58.023.457,43
3418	7270072890	CIOLA DONATA	20	20	42,00	0	2	84,00	15.900,00	58.039.357,43
3419	7270042380	MARIANO ANTONIO	20	20	42,00	0	2	84,00	15.955,20	58.055.312,63
3420	7270031599	SICURO SILVIA	20	20	42,00	0	2	84,00	15.969,30	58.071.281,93
3421	7270037265	ERMINIO RENATO	20	20	42,00	0	2	84,00	15.993,00	58.087.274,93
3422	7270032886	PALMA SALVATORE	20	20	42,00	0	2	84,00	15.997,50	58.103.272,43
3423	7270000651	PERROTTA ANTONIO	20	20	42,00	0	2	84,00	16.011,85	58.119.284,28
3424	7270049732	BRAY CONCETTO	20	20	42,00	0	2	84,00	16.014,60	58.135.298,88
3425	7270076776	MACCULI GIUSEPPE VIRGILIO	20	20	42,00	0	2	84,00	16.047,85	58.151.346,73
3426	7270076412	TEDESCO SALVATORE	20	20	42,00	0	2	84,00	16.095,00	58.167.441,73
3427	7270010247	PERLANGELI MARIO	20	20	42,00	0	2	84,00	16.099,60	58.183.541,33
3428	7270030104	VERGALLO VINCENZA	20	20	42,00	0	2	84,00	16.100,00	58.199.641,33
3429	7270001410	GIANNONE CLAUDIO	20	20	42,00	0	2	84,00	16.125,00	58.215.766,33
3430	7270068096	CORVAGLIA COSIMO	20	20	42,00	0	2	84,00	16.125,00	58.231.891,33
3431	7270037588	MASTRIA LUIGIA	20	20	42,00	0	2	84,00	16.143,96	58.248.035,29
3432	7270074748	PICCINNO RENATO	20	20	42,00	0	2	84,00	16.145,25	58.264.180,54
3433	7270031235	PREITE ANTONIO	20	20	42,00	0	2	84,00	16.157,25	58.280.337,79
3434	7270083509	CARDONE LORENZO	20	20	42,00	0	2	84,00	16.160,25	58.296.498,04
3435	7270084945	SPANO FRANCESCA	20	20	42,00	0	2	84,00	16.175,15	58.312.673,19
3436	7270048023	FERSINI MARIA CARMELA	20	20	42,00	0	2	84,00	16.188,60	58.328.861,79
3437	7270028652	GIANNINI LUIGI DONATO	20	20	42,00	0	2	84,00	16.200,00	58.345.061,79
3438	7270045185	SPANO EMANUELE	20	20	42,00	0	2	84,00	16.243,70	58.361.305,49
3439	7270088185	NUZZO FLORA IMMACOLATA	20	20	42,00	0	2	84,00	16.245,00	58.377.550,49
3440	7270071454	CASCIARO FLAVIA	20	20	42,00	0	2	84,00	16.248,90	58.393.799,39

3441	7270042026	MARSELLA ALESSANDRA	20	20	42,00	0	2	84,00	16.258,50	58.410.057,89
3442	7270070332	LEOMANNI SALVATORE WALTER	20	20	42,00	0	2	84,00	16.272,60	58.426.330,49
3443	7270053650	SICURO ANTONIO	20	20	42,00	0	2	84,00	16.275,60	58.442.606,09
3444	7270052785	INDINO GIULIA	20	20	42,00	0	2	84,00	16.282,50	58.458.888,59
3445	7270016947	PERRONE COSIMO	20	20	42,00	0	2	84,00	16.285,00	58.475.173,59
3446	7270016459	CHIRIATTI LEONARDO ANTONIO	20	20	42,00	0	2	84,00	16.314,75	58.491.488,34
3447	7270021210	INDINO VALERIA	20	20	42,00	0	2	84,00	16.320,00	58.507.808,34
3448	7270079432	CUCUGLIATO MARIA CONSIGLIA	20	20	42,00	0	2	84,00	16.320,00	58.524.128,34
3449	7270081172	FALCONE SALVATORE BENEDETTO	20	20	42,00	0	2	84,00	16.348,80	58.540.477,14
3450	7270075141	MACCHIA NATALINA	20	20	42,00	0	2	84,00	16.363,20	58.556.840,34
3451	7270079143	NEGRO SANDRO	20	20	42,00	0	2	84,00	16.438,50	58.573.278,84
3452	7260004267	ROSATO SALVATORE FRANCESCO	20	20	42,00	0	2	84,00	16.448,90	58.589.727,74
3453	7270052918	NEGRO FRANCO LUIGI	20	20	42,00	0	2	84,00	16.458,75	58.606.186,49
3454	7270010684	CEZZI PASQUALE	20	20	42,00	0	2	84,00	16.460,50	58.622.646,99
3455	7270010742	RAO COSIMO	20	20	42,00	0	2	84,00	16.480,95	58.639.127,94
3456	7270070548	URSO IPPAZIO	20	20	42,00	0	2	84,00	16.485,05	58.655.612,99
3457	7270053510	RIZZO COSIMO	20	20	42,00	0	2	84,00	16.487,25	58.672.100,24
3458	7270053072	FIORENTINO DONATA	20	20	42,00	0	2	84,00	16.499,25	58.688.599,49
3459	7270018273	MORCIANO ROCCO	20	20	42,00	0	2	84,00	16.500,00	58.705.099,49
3460	7270020840	D AMATO LAURA	20	20	42,00	0	2	84,00	16.500,00	58.721.599,49
3461	7270029908	PELLEGRINO DONATO	20	20	42,00	0	2	84,00	16.500,00	58.738.099,49
3462	7270044832	CAVALERA GIUSEPPINA	20	20	42,00	0	2	84,00	16.500,00	58.754.599,49
3463	7270063279	CAPONE ROBERTA	20	20	42,00	0	2	84,00	16.506,50	58.771.105,99
3464	7260003343	NOCCO GIUSEPPA	20	20	42,00	0	2	84,00	16.535,10	58.787.641,09
3465	7270020360	BRAMATO COSIMA	20	20	42,00	0	2	84,00	16.537,50	58.804.178,59
3466	7270005353	ANDRANI ANTONIO	20	20	42,00	0	2	84,00	16.541,85	58.820.720,44
3467	7270093763	DE ICCO ANTONIO PAOLO	20	20	42,00	0	2	84,00	16.563,00	58.837.283,44
3468	7270048643	ORLANDO GIOVANNI	20	20	42,00	0	2	84,00	16.650,00	58.853.933,44
3469	7270082022	MANGIONE FEDERICA	20	20	42,00	0	2	84,00	16.650,00	58.870.583,44
3470	7270068435	DE LUME LUIGI	20	20	42,00	0	2	84,00	16.671,00	58.887.254,44
3471	7270030203	DE LUME VINCENZO	20	20	42,00	0	2	84,00	16.702,00	58.903.956,44
3472	7270065183	SCARPA ANGELA MARIA	20	20	42,00	0	2	84,00	16.725,00	58.920.681,44
3473	7270075729	CASCIARO MARIA ROSARIA	20	20	42,00	0	2	84,00	16.742,25	58.937.423,69
3474	7270020394	MONTINARO VITTORIA ITALIA	20	20	42,00	0	2	84,00	16.750,95	58.954.174,64
3475	7270049377	DE PASCALIS FELICETTA	20	20	42,00	0	2	84,00	16.751,75	58.970.926,39
3476	7270049955	PALADINI CARLO	20	20	42,00	0	2	84,00	16.753,00	58.987.679,39
3477	7270079200	GIOVANNICO ANTONIO	20	20	42,00	0	2	84,00	16.772,25	59.004.451,64

3478	7270070647	CASCIARO CARMELA	20	20	42,00	0	2	84,00	16.782,00	59.021.233,64
3479	7270012383	D OSTUNI COSIMINA	20	20	42,00	0	2	84,00	16.792,20	59.038.025,84
3480	7270063980	CARLINO SILVIO	20	20	42,00	0	2	84,00	16.800,00	59.054.825,84
3481	7270027183	ANDRIOLI GIOVANNI	20	20	42,00	0	2	84,00	16.818,75	59.071.644,59
3482	7270084630	COLAGIORGIO LEONARDO	20	20	42,00	0	2	84,00	16.875,00	59.088.519,59
3483	7270059491	D IPPOLITO MAURA MICHELA	20	20	42,00	0	2	84,00	16.884,00	59.105.403,59
3484	7270017119	CAZZATO GIOVANNI	20	20	42,00	0	2	84,00	16.898,00	59.122.301,59
3485	7270093862	SOCIETA COOPERATIVA AGRICOLA SAN LUIGI	20	20	42,00	0	2	84,00	16.945,50	59.139.247,09
3486	7270067031	SCUPOLA DEBORA GEORGEA	20	20	42,00	0	2	84,00	16.950,00	59.156.197,09
3487	7270074300	CAGNAZZO ADA GLORIA	20	20	42,00	0	2	84,00	16.950,00	59.173.147,09
3488	7270076719	MALAZZINI LUCA	20	20	42,00	0	2	84,00	17.027,00	59.190.174,09
3489	7270094118	CAPUTO BENNO SALVATORE	20	20	42,00	0	2	84,00	17.055,00	59.207.229,09
3490	7270071967	MASTRIA ANTONIETTA MARIA	20	20	42,00	0	2	84,00	17.135,00	59.224.364,09
3491	7270012144	COPPOLA FRANCESCO	20	20	42,00	0	2	84,00	17.177,25	59.241.541,34
3492	7270060937	CRETI LEONARDO	20	20	42,00	0	2	84,00	17.178,00	59.258.719,34
3493	7270036689	CARRAFA RAFFAELLA	20	20	42,00	0	2	84,00	17.180,00	59.275.899,34
3494	7270044139	FERRARO IPPAZIO	20	20	42,00	0	2	84,00	17.183,00	59.293.082,34
3495	7270044634	AZIENDA VINICOLA MOCAVERO S.A.S.	20	20	42,00	0	2	84,00	17.190,00	59.310.272,34
3496	7270033082	POLIMENO ALESSANDRA	20	20	42,00	0	2	84,00	17.190,40	59.327.462,74
3497	7270064459	CANNOLETTA ANTIMO	20	20	42,00	0	2	84,00	17.200,00	59.344.662,74
3498	7260007625	SARACINO MASSIMO	20	20	42,00	0	2	84,00	17.200,00	59.361.862,74
3499	7270031193	MONTINARO ADRIANO	20	20	42,00	0	2	84,00	17.215,90	59.379.078,64
3500	7270074078	CAPUTO ANTONIO	20	20	42,00	0	2	84,00	17.232,00	59.396.310,64
3501	7270074664	LEFONS MARIA ADDOLORATA	20	20	42,00	0	2	84,00	17.236,50	59.413.547,14
3502	7270022689	PIZZOLANTE LEUZZI SIMONETTA	20	20	42,00	0	2	84,00	17.240,00	59.430.787,14
3503	7270027555	CANNOLETTA PANTALEA	20	20	42,00	0	2	84,00	17.256,00	59.448.043,14
3504	7270042497	PALANO SALVATORE	20	20	42,00	0	2	84,00	17.268,00	59.465.311,14
3505	7270054393	ZEZZA ALBERTO	20	20	42,00	0	2	84,00	17.272,10	59.482.583,24
3506	7270089613	BELFIORE MONICA	20	20	42,00	0	2	84,00	17.307,60	59.499.890,84
3507	7270028397	CURSANO VINCENZA MADDALENA	20	20	42,00	0	2	84,00	17.310,65	59.517.201,49
3508	7270078442	GRECO ANNA RITA	20	20	42,00	0	2	84,00	17.337,00	59.534.538,49
3509	7270029007	BIANCO DONATO	20	20	42,00	0	2	84,00	17.392,50	59.551.930,99
3510	7270010825	LEZZI PANTALEO	20	20	42,00	0	2	84,00	17.400,00	59.569.330,99
3511	7270001634	LINCIANO MARIA LUCIA	20	20	42,00	0	2	84,00	17.489,25	59.586.820,24
3512	7270059541	LINCIANO PANTALEO	20	20	42,00	0	2	84,00	17.520,00	59.604.340,24
3513	7270085256	D AURELIO GAETANO	20	20	42,00	0	2	84,00	17.569,20	59.621.909,44

3514	7270022366	URSO RAFFAELE	20	20	42,00	0	2	84,00	17.572,50	59.639.481,94
3515	7270068369	NEGRO LUCA GIOVANNI	20	20	42,00	0	2	84,00	17.580,00	59.657.061,94
3516	7270010478	LINCIANO MICHELANGELO	20	20	42,00	0	2	84,00	17.625,00	59.674.686,94
3517	7270038933	ZECCA MARIA	20	20	42,00	0	2	84,00	17.625,00	59.692.311,94
3518	7270052066	COLETTA TOMMASO	20	20	42,00	0	2	84,00	17.635,50	59.709.947,44
3519	7270065910	PRESICCE FRANCESCO	20	20	42,00	0	2	84,00	17.637,50	59.727.584,94
3520	7270035483	FORTE ROSA	20	20	42,00	0	2	84,00	17.700,00	59.745.284,94
3521	7270037927	SANTORO ANTONIA	20	20	42,00	0	2	84,00	17.852,65	59.763.137,59
3522	7270020964	PENSA MARIO	20	20	42,00	0	2	84,00	17.860,30	59.780.997,89
3523	7270041176	FILONI GIOVANNI	20	20	42,00	0	2	84,00	17.906,25	59.798.904,14
3524	7270071801	SANTO IMMACOLATA	20	20	42,00	0	2	84,00	17.907,00	59.816.811,14
3525	7270030187	MARZILIANO PASQUALE	20	20	42,00	0	2	84,00	17.910,40	59.834.721,54
3526	7270081198	VIVA ENRICO	20	20	42,00	0	2	84,00	17.925,00	59.852.646,54
3527	7270048304	MELE MASSIMO	20	20	42,00	0	2	84,00	17.948,20	59.870.594,74
3528	7270083715	GRASSI GABRIELE	20	20	42,00	0	2	84,00	17.952,00	59.888.546,74
3529	7270048825	FERRARI COSTANTINO	20	20	42,00	0	2	84,00	17.977,65	59.906.524,39
3530	7270023448	COCCOLI DANIELA	20	20	42,00	0	2	84,00	18.000,00	59.924.524,39
3531	7270065779	MONOSI SILVIA	20	20	42,00	0	2	84,00	18.000,00	59.942.524,39
3532	7270005791	SCOLLATO SERGIO	20	20	42,00	0	2	84,00	18.021,00	59.960.545,39
3533	7270016426	NEGRO GIUSEPPINA	20	20	42,00	0	2	84,00	18.030,00	59.978.575,39
3534	7270055168	ROSAFIO ROBERTO	20	20	42,00	0	2	84,00	18.048,00	59.996.623,39
3535	7270049237	MARIANO EMILIO	20	20	42,00	0	2	84,00	18.072,00	60.014.695,39
3536	7270011658	CAZZATO MARIA RITA	20	20	42,00	0	2	84,00	18.091,80	60.032.787,19
3537	7270004125	TRAMIS LAZZARO	20	20	42,00	0	2	84,00	18.147,50	60.050.934,69
3538	7270045789	AVANTAGGIATO RITA	20	20	42,00	0	2	84,00	18.150,00	60.069.084,69
3539	7270070183	SANTORO ANGELA	20	20	42,00	0	2	84,00	18.180,00	60.087.264,69
3540	7270091106	CARLUCCI DONATO	20	20	42,00	0	2	84,00	18.221,85	60.105.486,54
3541	7270079663	DE DONATIS ABBONDANZA	20	20	42,00	0	2	84,00	18.237,00	60.123.723,54
3542	7270001147	MARTUCCI ANNA MARIA	20	20	42,00	0	2	84,00	18.240,75	60.141.964,29
3543	7270015949	ZAPPATORE CESARIO	20	20	42,00	0	2	84,00	18.242,25	60.160.206,54
3544	7270050607	ROSAFIO DONATA	20	20	42,00	0	2	84,00	18.243,00	60.178.449,54
3545	7270042463	PANICO LUIGI	20	20	42,00	0	2	84,00	18.295,80	60.196.745,34
3546	7270063196	CHIRIATTI ANTONIO	20	20	42,00	0	2	84,00	18.299,10	60.215.044,44
3547	7270031862	STRADIOTTI MARIA	20	20	42,00	0	2	84,00	18.300,00	60.233.344,44
3548	7270048940	FERRARO LUCIA	20	20	42,00	0	2	84,00	18.300,00	60.251.644,44
3549	7270076164	GRECO LEONARDO	20	20	42,00	0	2	84,00	18.319,00	60.269.963,44
3550	7270047371	PAPPADA ROSA ANNA	20	20	42,00	0	2	84,00	18.330,00	60.288.293,44

3551	7270078467	CAZZETTA FRANCESCO LUIGI	20	20	42,00	0	2	84,00	18.375,00	60.306.668,44
3552	7270090124	SCARLINO STEFANO	20	20	42,00	0	2	84,00	18.399,75	60.325.068,19
3553	7270017903	PIRLA DONATA ABBONDANZA	20	20	42,00	0	2	84,00	18.402,00	60.343.470,19
3554	7270020600	BORDINI REMO	20	20	42,00	0	2	84,00	18.439,75	60.361.909,94
3555	7270014884	MONTAGNA GIUSEPPE	20	20	42,00	0	2	84,00	18.448,50	60.380.358,44
3556	7270025443	FANCIULLO GIUSEPPE	20	20	42,00	0	2	84,00	18.462,00	60.398.820,44
3557	7270020485	GIACCARI ROCCO	20	20	42,00	0	2	84,00	18.525,00	60.417.345,44
3558	7270081024	LAZZARI ROCCO	20	20	42,00	0	2	84,00	18.537,60	60.435.883,04
3559	7270077154	CANANIELLO LEONARDO	20	20	42,00	0	2	84,00	18.538,50	60.454.421,54
3560	7270053858	DE GIORGI OLGA	20	20	42,00	0	2	84,00	18.577,50	60.472.999,04
3561	7270018760	BUTTAZZO ARMANDO	20	20	42,00	0	2	84,00	18.600,00	60.491.599,04
3562	7270048213	MONTEFUSCO FRANCESCO	20	20	42,00	0	2	84,00	18.600,00	60.510.199,04
3563	7270056539	MONTEFUSCO PIERO LUIGI SALVATORE	20	20	42,00	0	2	84,00	18.605,25	60.528.804,29
3564	7270083855	DE LUME GIORGINA	20	20	42,00	0	2	84,00	18.613,50	60.547.417,79
3565	7270042166	MARIANO BEATRICE AGATA	20	20	42,00	0	2	84,00	18.626,40	60.566.044,19
3566	7270029122	RUGGERI CONCETTA	20	20	42,00	0	2	84,00	18.660,00	60.584.704,19
3567	7270010957	PAGLIALUNGA FERNANDO	20	20	42,00	0	2	84,00	18.673,00	60.603.377,19
3568	7270077931	STABILE MARCELLO	20	20	42,00	0	2	84,00	18.692,10	60.622.069,29
3569	7270048981	PICCINNO PALMA	20	20	42,00	0	2	84,00	18.692,10	60.640.761,39
3570	7270051449	RUGGE CONCETTA	20	20	42,00	0	2	84,00	18.697,00	60.659.458,39
3571	7270027480	DE CARLO CARMELO	20	20	42,00	0	2	84,00	18.698,70	60.678.157,09
3572	7270013944	MOSCHETTINI ANTONIO	20	20	42,00	0	2	84,00	18.704,25	60.696.861,34
3573	7270072932	FRISULLO ADDOLORATA	20	20	42,00	0	2	84,00	18.717,75	60.715.579,09
3574	7270086775	FERSINI ORONZO	20	20	42,00	0	2	84,00	18.720,00	60.734.299,09
3575	7270039220	ESPOSITO VITO	20	20	42,00	0	2	84,00	18.735,00	60.753.034,09
3576	7270092294	CAPPELLO SANTO	20	20	42,00	0	2	84,00	18.751,50	60.771.785,59
3577	7270084143	MIGLIETTA SPEDITO ANTONIO	20	20	42,00	0	2	84,00	18.757,80	60.790.543,39
3578	7270028199	DONNO MARIA ROSA	20	20	42,00	0	2	84,00	18.761,25	60.809.304,64
3579	7270070639	GRECO ANTONIO	20	20	42,00	0	2	84,00	18.815,70	60.828.120,34
3580	7270012862	RAMPINO ANTONIO	20	20	42,00	0	2	84,00	18.825,60	60.846.945,94
3581	7270037281	DE GIORGI LUCIA	20	20	42,00	0	2	84,00	18.826,90	60.865.772,84
3582	7270070233	CAVINI S.A.S. DI PISANELLI STEFANIA & C.	20	20	42,00	0	2	84,00	18.830,70	60.884.603,54
3583	7270070894	CASCIARO ANTONIA	20	20	42,00	0	2	84,00	18.852,75	60.903.456,29
3584	7270065837	BAGLIVO UMBERTO	20	20	42,00	0	2	84,00	18.865,20	60.922.321,49
3585	7270054138	ERRIQUEZ SALVATORE	20	20	42,00	0	2	84,00	18.904,50	60.941.225,99
3586	7270035616	BALDASSARRE ANNA RITA	20	20	42,00	0	2	84,00	18.929,84	60.960.155,83
3587	7270016475	ZOCCO VINCENZO	20	20	42,00	0	2	84,00	18.940,75	60.979.096,58

3588	7270058600	GRECO RAFFAELE	20	20	42,00	0	2	84,00	18.946,75	60.998.043,33
3589	7270036655	SPANO SANTO FERNANDO	20	20	42,00	0	2	84,00	18.960,00	61.017.003,33
3590	7270074169	ARCELLA RAFFAELE	20	20	42,00	0	2	84,00	18.967,50	61.035.970,83
3591	7270037091	LEO FRANCESCO	20	20	42,00	0	2	84,00	18.993,75	61.054.964,58
3592	7270050078	QUARTA PIERO	20	20	42,00	0	2	84,00	19.092,75	61.074.057,33
3593	7270090637	GIAQUINTO GIANLUCA	20	20	42,00	0	2	84,00	19.185,45	61.093.242,78
3594	7270025005	LICCHELLI FRANCESCO	20	20	42,00	0	2	84,00	19.193,25	61.112.436,03
3595	7270088060	SALERNO ROCCO	20	20	42,00	0	2	84,00	19.200,00	61.131.636,03
3596	7270078038	NOCCO FRANCO	20	20	42,00	0	2	84,00	19.249,50	61.150.885,53
3597	7270038586	BENEGIAMO MARIA ROSARIA	20	20	42,00	0	2	84,00	19.277,75	61.170.163,28
3598	7270077501	CIULLO VITO	20	20	42,00	0	2	84,00	19.291,00	61.189.454,28
3599	7270043925	LONOCE ALFREDO	20	20	42,00	0	2	84,00	19.303,35	61.208.757,63
3600	7270016905	PASCALI ADA	20	20	42,00	0	2	84,00	19.342,50	61.228.100,13
3601	7270028124	FRACASSO BIAGIO	20	20	42,00	0	2	84,00	19.384,00	61.247.484,13
3602	7270089829	POLITI PIERA GIUSEPPA	20	20	42,00	0	2	84,00	19.392,00	61.266.876,13
3603	7270010841	ANNESI FRANCESCA	20	20	42,00	0	2	84,00	19.399,25	61.286.275,38
3604	7270084770	STEFANO ANDREA	20	20	42,00	0	2	84,00	19.410,00	61.305.685,38
3605	7270079309	CASTRIOTA STEFANO ANTONIO	20	20	42,00	0	2	84,00	19.424,25	61.325.109,63
3606	7270028983	GUIDO CARLO	20	20	42,00	0	2	84,00	19.425,00	61.344.534,63
3607	7270011161	BARBIERI EMANUELE	20	20	42,00	0	2	84,00	19.430,20	61.363.964,83
3608	7270088136	VERGARI LILIANA	20	20	42,00	0	2	84,00	19.441,00	61.383.405,83
3609	7270054328	MANGE ELENA	20	20	42,00	0	2	84,00	19.446,45	61.402.852,28
3610	7270070431	CRISOSTOMO LUIGI	20	20	42,00	0	2	84,00	19.448,25	61.422.300,53
3611	7270088540	VALIANI SALVATORE	20	20	42,00	0	2	84,00	19.500,00	61.441.800,53
3612	7270073195	MONTEDURO MARIA	20	20	42,00	0	2	84,00	19.504,25	61.461.304,78
3613	7270013977	MAZZEI MARIA ADA	20	20	42,00	0	2	84,00	19.550,28	61.480.855,06
3614	7260009043	CARIDDI ANTONIO	20	20	42,00	0	2	84,00	19.554,75	61.500.409,81
3615	7270047926	DISTANTE ANGELO	20	20	42,00	0	2	84,00	19.570,85	61.519.980,66
3616	7270001246	DE GIORGI GIOACCHINO	20	20	42,00	0	2	84,00	19.575,00	61.539.555,66
3617	7270083467	MARZO GIOVANNA RITA	20	20	42,00	0	2	84,00	19.617,30	61.559.172,96
3618	7270054021	STEFANIZZI LUCIA	20	20	42,00	0	2	84,00	19.623,00	61.578.795,96
3619	7270015402	RICCHIUTO ANTONIO	20	20	42,00	0	2	84,00	19.644,90	61.598.440,86
3620	7270032456	VILEI EUGENIO	20	20	42,00	0	2	84,00	19.671,75	61.618.112,61
3621	7270014645	ROSSETTI ASSUNTA	20	20	42,00	0	2	84,00	19.684,50	61.637.797,11
3622	7270068666	BOLOGNESE MARIA ALBA	20	20	42,00	0	2	84,00	19.694,60	61.657.491,71
3623	7270055127	VENNERI FERNANDO	20	20	42,00	0	2	84,00	19.707,60	61.677.199,31
3624	7270026060	PRESICCE ROSA	20	20	42,00	0	2	84,00	19.725,00	61.696.924,31

3625	7270081586	VENUTI GABRIELLA COSIMA	20	20	42,00	0	2	84,00	19.749,75	61.716.674,06
3626	7270064749	AZZARITO MATTIA	20	20	42,00	0	2	84,00	19.756,80	61.736.430,86
3627	7270013407	DE MATTEIS MARIA FRANCESCA	20	20	42,00	0	2	84,00	19.800,00	61.756.230,86
3628	7270021384	STEFANELLI PAOLO	20	20	42,00	0	2	84,00	19.806,75	61.776.037,61
3629	7270038750	SAZIO LORENZO	20	20	42,00	0	2	84,00	19.809,30	61.795.846,91
3630	7270020196	TOMMASI GIOVANNI CARMELO	20	20	42,00	0	2	84,00	19.810,05	61.815.656,96
3631	7270039196	CALO ANTONIO	20	20	42,00	0	2	84,00	19.811,00	61.835.467,96
3632	7270034536	VILLANI FILIPPO	20	20	42,00	0	2	84,00	19.820,00	61.855.287,96
3633	7270063683	GALIZIA ALESSANDRA	20	20	42,00	0	2	84,00	19.875,00	61.875.162,96
3634	7260004051	MOSCHETTINI LUIGI	20	20	42,00	0	2	84,00	19.910,85	61.895.073,81
3635	7270085413	DAMIANI VITO MARIO	20	20	42,00	0	2	84,00	19.933,20	61.915.007,01
3636	7270073260	RANGO FEDERICO ANTONIO	20	20	42,00	0	2	84,00	19.947,75	61.934.954,76
3637	7270066447	RICCARDO PAOLO	20	20	42,00	0	2	84,00	19.964,25	61.954.919,01
3638	7270041044	TREGLIA ANNA MARIA	20	20	42,00	0	2	84,00	19.967,50	61.974.886,51
3639	7270013597	PALESE GIACOMO	20	20	42,00	0	2	84,00	19.980,00	61.994.866,51
3640	7270053221	DE NICOLI MASSIMO	20	20	42,00	0	2	84,00	20.018,55	62.014.885,06
3641	7270087427	URSO ANTONIO PASQUALE	20	20	42,00	0	2	84,00	20.020,00	62.034.905,06
3642	7270064392	FRANZA SALVATORE ZENONE	20	20	42,00	0	2	84,00	20.062,50	62.054.967,56
3643	7270090504	SARACINO ANTONIO PIETRO	20	20	42,00	0	2	84,00	20.076,75	62.075.044,31
3644	7270059814	SPANO GRAZIA	20	20	42,00	0	2	84,00	20.130,65	62.095.174,96
3645	7270026680	CALIGNANO LUCIANO	20	20	42,00	0	2	84,00	20.131,50	62.115.306,46
3646	7270080273	GRANDE PASQUALE	20	20	42,00	0	2	84,00	20.178,75	62.135.485,21
3647	7270080620	SERGIO ANNA GIUSEPPINA	20	20	42,00	0	2	84,00	20.194,50	62.155.679,71
3648	7270005866	MURRONE PAOLINA	20	20	42,00	0	2	84,00	20.207,30	62.175.887,01
3649	7270007920	PRESICCE MERICO MARIA	20	20	42,00	0	2	84,00	20.220,75	62.196.107,76
3650	7270013696	PASQUINO AMEDEO	20	20	42,00	0	2	84,00	20.250,00	62.216.357,76
3651	7270084754	MANGE SANTO	20	20	42,00	0	2	84,00	20.286,15	62.236.643,91
3652	7270090405	PRESICCE VINCENZO	20	20	42,00	0	2	84,00	20.436,00	62.257.079,91
3653	7270006120	SCIOLTI MARIA ANTONIETTA	20	20	42,00	0	2	84,00	20.472,00	62.277.551,91
3654	7270057420	SICILIANO DANIELA	20	20	42,00	0	2	84,00	20.483,10	62.298.035,01
3655	7270036309	LEONE RAFFAELE PAOLO	20	20	42,00	0	2	84,00	20.489,45	62.318.524,46
3656	7270065050	SCIURTI COSIMO DAMIANO	20	20	42,00	0	2	84,00	20.510,10	62.339.034,56
3657	7270054229	GRECO CRISTINA	20	20	42,00	0	2	84,00	20.519,10	62.359.553,66
3658	7270077683	DE LUME SALVATORE	20	20	42,00	0	2	84,00	20.526,00	62.380.079,66
3659	7270073807	URSO GRAZIO	20	20	42,00	0	2	84,00	20.547,25	62.400.626,91
3660	7270029866	VITTO SALVATORE LEONARDO	20	20	42,00	0	2	84,00	20.549,70	62.421.176,61
3661	7270053171	CORSANO CARLO	20	20	42,00	0	2	84,00	20.556,60	62.441.733,21

3662	7270014579	STOMEO ANNA MARIA	20	20	42,00	0	2	84,00	20.572,50	62.462.305,71
3663	7270029148	PIERRI COSIMO	20	20	42,00	0	2	84,00	20.599,50	62.482.905,21
3664	7270067304	FERILLI MARIA	20	20	42,00	0	2	84,00	20.600,25	62.503.505,46
3665	7270031938	PALMA LUCIA	20	20	42,00	0	2	84,00	20.623,00	62.524.128,46
3666	7270054385	MANGE VITO DONATO	20	20	42,00	0	2	84,00	20.643,30	62.544.771,76
3667	7270027084	LANZILOTTO NICOLINA	20	20	42,00	0	2	84,00	20.644,75	62.565.416,51
3668	7270076651	MANGIA SALVATORE	20	20	42,00	0	2	84,00	20.646,75	62.586.063,26
3669	7270033066	MIGGIANO GIULIA	20	20	42,00	0	2	84,00	20.700,00	62.606.763,26
3670	7270066272	MASTRIA MARIA GRAZIA	20	20	42,00	0	2	84,00	20.709,00	62.627.472,26
3671	7270090900	MONTI RODOLFO	20	20	42,00	0	2	84,00	20.714,65	62.648.186,91
3672	7270038081	SOLIDORO TONINA AGNESE	20	20	42,00	0	2	84,00	20.751,75	62.668.938,66
3673	7270074789	RUSSO ADDOLORATA	20	20	42,00	0	2	84,00	20.752,00	62.689.690,66
3674	7270077378	VERGARI GIUSEPPE	20	20	42,00	0	2	84,00	20.773,50	62.710.464,16
3675	7270073286	BARONE ADRIANO	20	20	42,00	0	2	84,00	20.813,60	62.731.277,76
3676	7270014843	BUTTAZZO MARIA TERESA	20	20	42,00	0	2	84,00	20.872,50	62.752.150,26
3677	7270066983	PETRACCA RITA	20	20	42,00	0	2	84,00	20.905,80	62.773.056,06
3678	7270019552	PERLANGELI PATRIZIO	20	20	42,00	0	2	84,00	20.935,20	62.793.991,26
3679	7270083749	VILEI DOMENICA	20	20	42,00	0	2	84,00	20.951,95	62.814.943,21
3680	7270077402	FERSINI ROCCO	20	20	42,00	0	2	84,00	20.952,80	62.835.896,01
3681	7270081461	GREZIO SALVATORE	20	20	42,00	0	2	84,00	20.957,55	62.856.853,56
3682	7270021053	MARINO LUIGIA	20	20	42,00	0	2	84,00	21.035,00	62.877.888,56
3683	7260007880	CANCELLA CRISTINA	20	20	42,00	0	2	84,00	21.070,00	62.898.958,56
3684	7270053783	PRETE CARMELINA GIUSEPPINA	20	20	42,00	0	2	84,00	21.150,00	62.920.108,56
3685	7270072049	RANGO ELIO	20	20	42,00	0	2	84,00	21.152,50	62.941.261,06
3686	7270021814	RUBRICHI PIETRO	20	20	42,00	0	2	84,00	21.160,50	62.962.421,56
3687	7270045607	PELLE ANGELA	20	20	42,00	0	2	84,00	21.248,25	62.983.669,81
3688	7270079648	PERRONE MARIA ANTONIA	20	20	42,00	0	2	84,00	21.255,45	63.004.925,26
3689	7270032878	MERGOLA ANNA	20	20	42,00	0	2	84,00	21.267,10	63.026.192,36
3690	7270009512	BENEGIAMO MARIA	20	20	42,00	0	2	84,00	21.306,95	63.047.499,31
3691	7270076586	MIGGIANO SALVATORE	20	20	42,00	0	2	84,00	21.315,00	63.068.814,31
3692	7270032811	BELLO ANNA RITA	20	20	42,00	0	2	84,00	21.388,65	63.090.202,96
3693	7270076867	BONO ELISABETTA	20	20	42,00	0	2	84,00	21.399,85	63.111.602,81
3694	7270057263	BELLO ROBERTO	20	20	42,00	0	2	84,00	21.476,30	63.133.079,11
3695	7270056885	MUSCELLA ANTONIO	20	20	42,00	0	2	84,00	21.495,75	63.154.574,86
3696	7270062347	CONTINO ANNA RITA	20	20	42,00	0	2	84,00	21.527,00	63.176.101,86
3697	7270048361	CORNACCHIA LUCIA	20	20	42,00	0	2	84,00	21.529,00	63.197.630,86
3698	7270013431	PETRACCA PIETRO LUIGI	20	20	42,00	0	2	84,00	21.609,60	63.219.240,46

3699	7270074979	DE LUCA GIUSEPPE	20	20	42,00	0	2	84,00	21.670,50	63.240.910,96
3700	7270093540	ZEZZA LUIGI GIOVANNI	20	20	42,00	0	2	84,00	21.689,25	63.262.600,21
3701	7270021426	LECCI MARIA GILDA	20	20	42,00	0	2	84,00	21.693,15	63.284.293,36
3702	7270081719	TURLIZZI LUIGINA	20	20	42,00	0	2	84,00	21.715,00	63.306.008,36
3703	7270054237	ZEZZA ALESSANDRO	20	20	42,00	0	2	84,00	21.720,00	63.327.728,36
3704	7270018786	PRESICCE SALVATORE	20	20	42,00	0	2	84,00	21.725,25	63.349.453,61
3705	7270027225	CIARDO LUIGI	20	20	42,00	0	2	84,00	21.750,00	63.371.203,61
3706	7270056968	SCIURTI PANTALEA	20	20	42,00	0	2	84,00	21.750,00	63.392.953,61
3707	7270040061	RICCHIUTO ILARIA	20	20	42,00	0	2	84,00	21.819,15	63.414.772,76
3708	7270039287	MACCULI LUIGIA	20	20	42,00	0	2	84,00	21.863,50	63.436.636,26
3709	7270006567	RIZZO MAURIZIO	20	20	42,00	0	2	84,00	21.867,00	63.458.503,26
3710	7270055333	VERGARI ROSSANA	20	20	42,00	0	2	84,00	21.895,50	63.480.398,76
3711	7260011148	CAROPPO SANTA	20	20	42,00	0	2	84,00	21.903,30	63.502.302,06
3712	7270069821	PICCINNO PALMA	20	20	42,00	0	2	84,00	21.903,84	63.524.205,90
3713	7270093821	RANGO DANIELA	20	20	42,00	0	2	84,00	21.930,00	63.546.135,90
3714	7270027373	REFOLO MARIA	20	20	42,00	0	2	84,00	21.957,75	63.568.093,65
3715	7270052173	MIGGIANO PALMINO	20	20	42,00	0	2	84,00	21.961,15	63.590.054,80
3716	7270028173	VILEI FRANCESCA	20	20	42,00	0	2	84,00	22.019,25	63.612.074,05
3717	7270033900	FIORENTINO MARIA ANNINA	20	20	42,00	0	2	84,00	22.035,25	63.634.109,30
3718	7270007755	BARROTTA MARIA CONCETTA	20	20	42,00	0	2	84,00	22.050,00	63.656.159,30
3719	7270027050	POTI POTI GIUSEPPA	20	20	42,00	0	2	84,00	22.079,70	63.678.239,00
3720	7270038503	RIZZO GIORGIO OLINDO	20	20	42,00	0	2	84,00	22.085,00	63.700.324,00
3721	7270032332	BLEVE GIUSEPPE	20	20	42,00	0	2	84,00	22.091,40	63.722.415,40
3722	7270089035	CASILLI COSIMA	20	20	42,00	0	2	84,00	22.102,50	63.744.517,90
3723	7270073625	PREITE VITTORIO PASQUALE	20	20	42,00	0	2	84,00	22.237,05	63.766.754,95
3724	7270078293	MELILEO PASQUALINA	20	20	42,00	0	2	84,00	22.238,25	63.788.993,20
3725	7270049047	RESCIO ELEONORA	20	20	42,00	0	2	84,00	22.289,00	63.811.282,20
3726	7270015121	FRUNI FRANCESCO	20	20	42,00	0	2	84,00	22.350,00	63.833.632,20
3727	7270069417	CARACUTA MARIA LUCIA	20	20	42,00	0	2	84,00	22.355,25	63.855.987,45
3728	7270080950	RUBINO DONATO	20	20	42,00	0	2	84,00	22.410,10	63.878.397,55
3729	7270070365	ELIA ANGELA	20	20	42,00	0	2	84,00	22.441,25	63.900.838,80
3730	7260007617	CALO MARIO	20	20	42,00	0	2	84,00	22.454,10	63.923.292,90
3731	7270056802	OCCHILUPO CECILIA	20	20	42,00	0	2	84,00	22.475,25	63.945.768,15
3732	7270090686	CRUDO IPPAZIO	20	20	42,00	0	2	84,00	22.482,75	63.968.250,90
3733	7270006773	VERGINE FRANCESCA	20	20	42,00	0	2	84,00	22.500,00	63.990.750,90
3734	7270024263	GIANNONE CARMELA	20	20	42,00	0	2	84,00	22.500,00	64.013.250,90
3735	7270083608	GAMBINO TIZIANA	20	20	42,00	0	2	84,00	22.500,00	64.035.750,90

3736	7270082642	SURANO VIRGILIO	20	20	42,00	0	2	84,00	22.509,75	64.058.260,65
3737	7270086742	GRECO ORONZO	20	20	42,00	0	2	84,00	22.529,40	64.080.790,05
3738	7270082048	TOTARO FILA CARLOTTA	20	20	42,00	0	2	84,00	22.557,75	64.103.347,80
3739	7270076099	BALDASSARRE CARMELA	20	20	42,00	0	2	84,00	22.564,50	64.125.912,30
3740	7270088797	VALENTINI ANTONIO	20	20	42,00	0	2	84,00	22.586,90	64.148.499,20
3741	7270043974	PROTOPAPA MARIA	20	20	42,00	0	2	84,00	22.636,00	64.171.135,20
3742	7270029932	PARENTE NATALINA MARIA GRAZIA	20	20	42,00	0	2	84,00	22.700,35	64.193.835,55
3743	7270088433	NARDI STEFANIA	20	20	42,00	0	2	84,00	22.705,50	64.216.541,05
3744	7270001279	I PICCI SOCIETA AGRICOLA SRL	20	20	42,00	0	2	84,00	22.729,00	64.239.270,05
3745	7270086486	CORLIANO ANTONIA	20	20	42,00	0	2	84,00	22.782,30	64.262.052,35
3746	7270060481	VILEI RITA LUIGIA	20	20	42,00	0	2	84,00	22.784,00	64.284.836,35
3747	7270052165	CARRA SALVATORE	20	20	42,00	0	2	84,00	22.809,40	64.307.645,75
3748	7270044105	STIFANI GIANCARLO	20	20	42,00	0	2	84,00	22.932,75	64.330.578,50
3749	7260007450	DE VITO ANDREA	20	20	42,00	0	2	84,00	22.976,80	64.353.555,30
3750	7270031920	COLAZZO GIOVANNI	20	20	42,00	0	2	84,00	22.978,45	64.376.533,75
3751	7270049864	SANTORO LUIGIA	20	20	42,00	0	2	84,00	23.016,10	64.399.549,85
3752	7270047645	CORRADO PIERO	20	20	42,00	0	2	84,00	23.050,50	64.422.600,35
3753	7270056125	DE MARCHI GINO	20	20	42,00	0	2	84,00	23.072,75	64.445.673,10
3754	7270009009	PATI ANTONIA MARIA	20	20	42,00	0	2	84,00	23.155,50	64.468.828,60
3755	7270024628	VIGIN CHANTAL MARIE	20	20	42,00	0	2	84,00	23.156,50	64.491.985,10
3756	7270075430	CONTE ANDREINA	20	20	42,00	0	2	84,00	23.158,25	64.515.143,35
3757	7270090868	VERGARI MATTEO	20	20	42,00	0	2	84,00	23.174,00	64.538.317,35
3758	7270079176	BRIANO EVA	20	20	42,00	0	2	84,00	23.175,00	64.561.492,35
3759	7270044824	MASTRIA RAMONA	20	20	42,00	0	2	84,00	23.187,00	64.584.679,35
3760	7270001683	ANTONUCCI COSTANZA	20	20	42,00	0	2	84,00	23.234,40	64.607.913,75
3761	7270044543	SALERNO CLEMENTE	20	20	42,00	0	2	84,00	23.250,00	64.631.163,75
3762	7270090991	FIORENTINO MARIA CONCETTA	20	20	42,00	0	2	84,00	23.301,75	64.654.465,50
3763	7270024040	DE GIOVANNI ANNA	20	20	42,00	0	2	84,00	23.327,90	64.677.793,40
3764	7270016269	CASARANO ROCCO	20	20	42,00	0	2	84,00	23.339,25	64.701.132,65
3765	7270069730	ORLANDO ROSA	20	20	42,00	0	2	84,00	23.346,00	64.724.478,65
3766	7270011633	ZACHEO PAOLO	20	20	42,00	0	2	84,00	23.405,70	64.747.884,35
3767	7270000271	PIDRI FRANCESCO	20	20	42,00	0	2	84,00	23.452,65	64.771.337,00
3768	7270040046	SANAPO CLAUDIO	20	20	42,00	0	2	84,00	23.462,95	64.794.799,95
3769	7270028926	TERRAGNO INES	20	20	42,00	0	2	84,00	23.490,75	64.818.290,70
3770	7270094050	CORNACCHIA CLAUDIO	20	20	42,00	0	2	84,00	23.540,40	64.841.831,10
3771	7270066926	PASCALI CONCETTA ANNA	20	20	42,00	0	2	84,00	23.557,50	64.865.388,60
3772	7270069144	DE LUME ANGIOLINA	20	20	42,00	0	2	84,00	23.575,00	64.888.963,60

3773	7270003192	PREITE GIORGIO	20	20	42,00	0	2	84,00	23.620,00	64.912.583,60
3774	7270049260	SUPPRESSA RIZZO LILIANA	20	20	42,00	0	2	84,00	23.621,00	64.936.204,60
3775	7270041879	PEZZUTO COSIMO GIUSEPPE	20	20	42,00	0	2	84,00	23.630,25	64.959.834,85
3776	7270072163	FERRARI ANTONIO	20	20	42,00	0	2	84,00	23.640,00	64.983.474,85
3777	7270033876	CAPONE VITO ANTONIO	20	20	42,00	0	2	84,00	23.666,25	65.007.141,10
3778	7270045821	BRIGANTE DANIELE	20	20	42,00	0	2	84,00	23.716,00	65.030.857,10
3779	7270011369	COPPOLA DONATO	20	20	42,00	0	2	84,00	23.733,75	65.054.590,85
3780	7270024859	MANNO ROSANNA	20	20	42,00	0	2	84,00	23.751,50	65.078.342,35
3781	7270040301	RIZZELLO MICHELE LUIGI	20	20	42,00	0	2	84,00	23.751,75	65.102.094,10
3782	7270087286	GIANNUZZI ESPEDITO	20	20	42,00	0	2	84,00	23.760,50	65.125.854,60
3783	7270079366	CRETI GIOVANNI	20	20	42,00	0	2	84,00	23.775,90	65.149.630,50
3784	7270037463	RIZZELLO ROCCO	20	20	42,00	0	2	84,00	23.911,20	65.173.541,70
3785	7270094126	SANTO GIUSEPPE	20	20	42,00	0	2	84,00	23.916,00	65.197.457,70
3786	7270026862	BRUNO ARCANGELO	20	20	42,00	0	2	84,00	23.925,00	65.221.382,70
3787	7270056224	CICCARESE APRUZZI FRANCESCO	20	20	42,00	0	2	84,00	23.925,00	65.245.307,70
3788	7270049336	NICHIL GIUSEPPA	20	20	42,00	0	2	84,00	23.959,10	65.269.266,80
3789	7270077972	FIORE SILVANA MARIA	20	20	42,00	0	2	84,00	23.972,00	65.293.238,80
3790	7270006070	MONTE GIULIA	20	20	42,00	0	2	84,00	24.000,00	65.317.238,80
3791	7270025153	BONATESTA ANTONIO	20	20	42,00	0	2	84,00	24.000,00	65.341.238,80
3792	7270077576	RICCARDO LUCIA	20	20	42,00	0	2	84,00	24.019,75	65.365.258,55
3793	7270001717	FERSINI LUIGIA	20	20	42,00	0	2	84,00	24.035,16	65.389.293,71
3794	7270017473	CARACUTA MARCELLO	20	20	42,00	0	2	84,00	24.081,10	65.413.374,81
3795	7270044881	PROTOPAPA TERESA	20	20	42,00	0	2	84,00	24.088,95	65.437.463,76
3796	7270076347	VITTO LUCIO	20	20	42,00	0	2	84,00	24.131,00	65.461.594,76
3797	7270034288	BIASCO COSIMO	20	20	42,00	0	2	84,00	24.138,75	65.485.733,51
3798	7270055572	FACHECHI LILIANA	20	20	42,00	0	2	84,00	24.149,70	65.509.883,21
3799	7270053155	MOLLE COSIMO PAOLO	20	20	42,00	0	2	84,00	24.201,25	65.534.084,46
3800	7270030781	MAROCCIA ANNA NADIA	20	20	42,00	0	2	84,00	24.208,40	65.558.292,86
3801	7270066223	COSI-TASCO LUCIA	20	20	42,00	0	2	84,00	24.231,00	65.582.523,86
3802	7270025781	SANTORO PAOLA PALMA	20	20	42,00	0	2	84,00	24.276,00	65.606.799,86
3803	7270006831	CARLINO ORONZO	20	20	42,00	0	2	84,00	24.362,45	65.631.162,31
3804	7270021806	MONTEMURRO GABRIELE	20	20	42,00	0	2	84,00	24.375,00	65.655.537,31
3805	7270045045	ABATI FRANCO RAFFAELE	20	20	42,00	0	2	84,00	24.425,70	65.679.963,01
3806	7270025849	FARI GIUSEPPE	20	20	42,00	0	2	84,00	24.450,00	65.704.413,01
3807	7270048288	MELLACQUA CHIARA LUCIA VITTORIA	20	20	42,00	0	2	84,00	24.504,60	65.728.917,61
3808	7270011328	SPEDICATO SALVATORE	20	20	42,00	0	2	84,00	24.525,00	65.753.442,61
3809	7270025245	BONATESTA CARLA	20	20	42,00	0	2	84,00	24.525,00	65.777.967,61

3810	7270013811	NEGRO PASQUALE	20	20	42,00	0	2	84,00	24.592,50	65.802.560,11
3811	7270071025	CROWTHER CHRISTINE MARGARET	20	20	42,00	0	2	84,00	24.672,80	65.827.232,91
3812	7270024867	MANNO RAIMONDO	20	20	42,00	0	2	84,00	24.691,50	65.851.924,41
3813	7270010023	PERRONE ANTONIO	20	20	42,00	0	2	84,00	24.715,50	65.876.639,91
3814	7260005520	LITTORIO MICHELANGELO	20	20	42,00	0	2	84,00	24.756,00	65.901.395,91
3815	7270009256	INGROSSO EMMA MARIA	20	20	42,00	0	2	84,00	24.780,25	65.926.176,16
3816	7270052116	STELLA GIORGIO	20	20	42,00	0	2	84,00	24.790,20	65.950.966,36
3817	7270030260	LISI DONATO	20	20	42,00	0	2	84,00	24.867,50	65.975.833,86
3818	7270049856	GUGLIELMO MARIA ROSARIA	20	20	42,00	0	2	84,00	24.907,50	66.000.741,36
3819	7270078251	CACCIATORE BRUNO	20	20	42,00	0	2	84,00	25.030,40	66.025.771,76
3820	7270025757	CARIDDI ABBONDANZA	20	20	42,00	0	2	84,00	25.035,00	66.050.806,76
3821	7270036622	MARIANO PIETRO LUCIO	20	20	42,00	0	2	84,00	25.047,75	66.075.854,51
3822	7270059921	SANAPO GERARDO PARIDE	20	20	42,00	0	2	84,00	25.060,90	66.100.915,41
3823	7270067619	MARIANO ADDOLORATA	20	20	42,00	0	2	84,00	25.146,50	66.126.061,91
3824	7270077642	COSI MARIA CONCETTA	20	20	42,00	0	2	84,00	25.149,00	66.151.210,91
3825	7270027258	CANDIDO FIORINA	20	20	42,00	0	2	84,00	25.165,00	66.176.375,91
3826	7270087658	VIVA MARCELLA	20	20	42,00	0	2	84,00	25.174,50	66.201.550,41
3827	7270030096	CAUSIO LUCA	20	20	42,00	0	2	84,00	25.175,00	66.226.725,41
3828	7270052793	CUCURACHI CARMELA ROSA	20	20	42,00	0	2	84,00	25.183,15	66.251.908,56
3829	7270092070	VIZZINO MADDALENA	20	20	42,00	0	2	84,00	25.248,00	66.277.156,56
3830	7270001139	BIANCO LUCIA	20	20	42,00	0	2	84,00	25.275,00	66.302.431,56
3831	7270011336	CAZZETTA ANTONIA PALMA	20	20	42,00	0	2	84,00	25.289,55	66.327.721,11
3832	7270003184	RAMPINO LUCIO	20	20	42,00	0	2	84,00	25.296,95	66.353.018,06
3833	7270058113	PAPADIA MARIO	20	20	42,00	0	2	84,00	25.333,90	66.378.351,96
3834	7270069474	CUCINELLI BENEDETTO	20	20	42,00	0	2	84,00	25.350,00	66.403.701,96
3835	7270032514	STICCHI VITTORIO	20	20	42,00	0	2	84,00	25.500,00	66.429.201,96
3836	7270082311	FASANO MARIKA	20	20	42,00	0	2	84,00	25.500,00	66.454.701,96
3837	7270083095	TONDO-LONGO GIANFRANCO	20	20	42,00	0	2	84,00	25.609,50	66.480.311,46
3838	7270056216	GRANDE GIUSEPPA	20	20	42,00	0	2	84,00	25.620,75	66.505.932,21
3839	7270064582	MERICO SALVATORE	20	20	42,00	0	2	84,00	25.696,30	66.531.628,51
3840	7270008027	CONGEDI DONATO	20	20	42,00	0	2	84,00	25.704,45	66.557.332,96
3841	7270073781	CALABRESE COSTANTINA	20	20	42,00	0	2	84,00	25.714,50	66.583.047,46
3842	7270015840	CONGEDO MARIA CELIMANNA ANTONIA	20	20	42,00	0	2	84,00	25.792,00	66.608.839,46
3843	7270042232	MURCIANO SHEILA	20	20	42,00	0	2	84,00	25.821,00	66.634.660,46
3844	7270001675	INGROSSO PAOLA	20	20	42,00	0	2	84,00	25.838,25	66.660.498,71
3845	7270028702	PAIANO GIUSEPPE	20	20	42,00	0	2	84,00	25.875,00	66.686.373,71
3846	7270062628	LEO ANTONIO	20	20	42,00	0	2	84,00	25.931,50	66.712.305,21

3847	7270069813	VERGARI GIUSEPPE	20	20	42,00	0	2	84,00	25.940,50	66.738.245,71
3848	7270045698	VASILENKO IRINA	20	20	42,00	0	2	84,00	25.950,00	66.764.195,71
3849	7270064772	ABATERUSSO ERNESTO	20	20	42,00	0	2	84,00	25.961,25	66.790.156,96
3850	7270050409	SALERNO ANTONIO	20	20	42,00	0	2	84,00	25.978,20	66.816.135,16
3851	7270006310	MANGE MICHELE	20	20	42,00	0	2	84,00	25.996,50	66.842.131,66
3852	7270008902	CARROZZINI GIOVANNI	20	20	42,00	0	2	84,00	26.004,75	66.868.136,41
3853	7270061117	PIZZOLANTE ROSANNA	20	20	42,00	0	2	84,00	26.007,00	66.894.143,41
3854	7270064541	PISANELLI ANNA MARIA	20	20	42,00	0	2	84,00	26.145,00	66.920.288,41
3855	7270039626	EPIFANI LAURA	20	20	42,00	0	2	84,00	26.175,00	66.946.463,41
3856	7270058501	APRILE LUCIA LUIGIA	20	20	42,00	0	2	84,00	26.190,05	66.972.653,46
3857	7270009173	VOLPE LEONILDE	20	20	42,00	0	2	84,00	26.220,80	66.998.874,26
3858	7270072395	POLO MARIA ANTONIETTA	20	20	42,00	0	2	84,00	26.293,70	67.025.167,96
3859	7260004028	NUZZO ROCCO	20	20	42,00	0	2	84,00	26.373,00	67.051.540,96
3860	7270055903	GEMMA GIORGIO	20	20	42,00	0	2	84,00	26.400,00	67.077.940,96
3861	7270045524	DE LUCA LUANA	20	20	42,00	0	2	84,00	26.417,55	67.104.358,51
3862	7270026250	SCOLLATO ANTONIO	20	20	42,00	0	2	84,00	26.524,30	67.130.882,81
3863	7270077717	TOMASI GIUSEPPE	20	20	42,00	0	2	84,00	26.535,00	67.157.417,81
3864	7270013936	ZAMINGA ADDOLORATA	20	20	42,00	0	2	84,00	26.562,10	67.183.979,91
3865	7270065761	MILANESE ANDREA	20	20	42,00	0	2	84,00	26.647,10	67.210.627,01
3866	7270029221	MELLONE COSIMO DAMIANO	20	20	42,00	0	2	84,00	26.670,55	67.237.297,56
3867	7270089134	PERSONE RAFFAELLA	20	20	42,00	0	2	84,00	26.759,50	67.264.057,06
3868	7270034296	RUGGE FABIO	20	20	42,00	0	2	84,00	26.775,00	67.290.832,06
3869	7270049351	TORNISELLO SALVATORE	20	20	42,00	0	2	84,00	26.796,75	67.317.628,81
3870	7270073393	RAGUSA PATRIZIA	20	20	42,00	0	2	84,00	26.837,25	67.344.466,06
3871	7270044113	FIORENTINO ROSA	20	20	42,00	0	2	84,00	26.850,00	67.371.316,06
3872	7270029411	INSALATA IVO	20	20	42,00	0	2	84,00	26.878,32	67.398.194,38
3873	7270019784	D ALBA SALVATORE PASQUALE	20	20	42,00	0	2	84,00	26.895,00	67.425.089,38
3874	7270001527	DE PASCALI SALVATORE	20	20	42,00	0	2	84,00	26.974,50	67.452.063,88
3875	7270065951	CANCELLI SALVATORE	20	20	42,00	0	2	84,00	26.992,95	67.479.056,83
3876	7270086213	VICECONTE BRUNO SALVATORE	20	20	42,00	0	2	84,00	27.063,75	67.506.120,58
3877	7270083186	D AUTILIA DIEGO	20	20	42,00	0	2	84,00	27.088,05	67.533.208,63
3878	7270078699	GIANNONE ANACLETO	20	20	42,00	0	2	84,00	27.108,00	67.560.316,63
3879	7270010718	GUIDO PANTALEO	20	20	42,00	0	2	84,00	27.124,00	67.587.440,63
3880	7270077634	GALATI ROCCO LUIGI	20	20	42,00	0	2	84,00	27.184,05	67.614.624,68
3881	7270082147	SCRIMIERI UBALDO	20	20	42,00	0	2	84,00	27.185,25	67.641.809,93
3882	7270069532	PAIANO GIANVITO	20	20	42,00	0	2	84,00	27.437,40	67.669.247,33
3883	7270057453	SERGI GIOVANNI	20	20	42,00	0	2	84,00	27.506,55	67.696.753,88

3884	7270056018	CUCURACHI ROSA FRANCESCA	20	20	42,00	0	2	84,00	27.536,70	67.724.290,58
3885	7270076396	PROBO MASSIMO	20	20	42,00	0	2	84,00	27.553,05	67.751.843,63
3886	7270024495	CAUSIO ANTONIO	20	20	42,00	0	2	84,00	27.575,25	67.779.418,88
3887	7270043578	INGROSSO GIUSEPPE ORONZO	20	20	42,00	0	2	84,00	27.613,35	67.807.032,23
3888	7270013464	CORNACCHIA MARIA GRAZIA	20	20	42,00	0	2	84,00	27.627,05	67.834.659,28
3889	7270068625	PENZA MARIA ANTONIA	20	20	42,00	0	2	84,00	27.849,00	67.862.508,28
3890	7270090280	GARRAPA MARCO	20	20	42,00	0	2	84,00	27.867,30	67.890.375,58
3891	7270073757	TRAVI VALENTINA	20	20	42,00	0	2	84,00	27.891,25	67.918.266,83
3892	7270060002	MITOLA ALESSANDRO	20	20	42,00	0	2	84,00	27.900,00	67.946.166,83
3893	7260010314	TOMMASI ANTONIO	20	20	42,00	0	2	84,00	27.956,10	67.974.122,93
3894	7270072700	VECCHIO ROSSANO RAFFAELE	20	20	42,00	0	2	84,00	27.999,15	68.002.122,08
3895	7270027761	TOMASI ALESSANDRO	20	20	42,00	0	2	84,00	28.002,00	68.030.124,08
3896	7270011518	PRATO BIAGIO	20	20	42,00	0	2	84,00	28.036,75	68.058.160,83
3897	7270015162	PREITE LUIGI	20	20	42,00	0	2	84,00	28.081,05	68.086.241,88
3898	7270062412	TOMMASI PATRIZIA	20	20	42,00	0	2	84,00	28.174,13	68.114.416,01
3899	7270011567	CARMIGNANI CARLO GIORGIO MARCO	20	20	42,00	0	2	84,00	28.264,20	68.142.680,21
3900	7270042125	OTTINO SILVANA	20	20	42,00	0	2	84,00	28.279,70	68.170.959,91
3901	7270087047	DE VITIS ADDOLORATA	20	20	42,00	0	2	84,00	28.285,50	68.199.245,41
3902	7270034908	PREITE ADRIANA	20	20	42,00	0	2	84,00	28.332,30	68.227.577,71
3903	7270063782	MITELLO PAOLO	20	20	42,00	0	2	84,00	28.375,50	68.255.953,21
3904	7270011609	RASERA VINCENZA LUCE	20	20	42,00	0	2	84,00	28.450,10	68.284.403,30
3905	7270020956	ZIZZI SANFRANCESCO SALVATORE	20	20	42,00	0	2	84,00	28.539,00	68.312.942,30
3906	7270086684	ACCOTO ROBERTO	20	20	42,00	0	2	84,00	28.699,50	68.341.641,80
3907	7270075117	MANSULLO FRANCO	20	20	42,00	0	2	84,00	28.700,90	68.370.342,71
3908	7270001089	BOUILLE MARIE FRANCE	20	20	42,00	0	2	84,00	28.707,75	68.399.050,46
3909	7270067288	MAGGIO VINCENZO	20	20	42,00	0	2	84,00	28.843,20	68.427.893,66
3910	7270091320	CONTE TOMMASA	20	20	42,00	0	2	84,00	28.862,70	68.456.756,36
3911	7270062354	MARZO LUIGI	20	20	42,00	0	2	84,00	28.885,95	68.485.642,31
3912	7270076032	PRESICCE STEFANO	20	20	42,00	0	2	84,00	29.028,75	68.514.671,06
3913	7270074292	STINCONE MARIA LAURA	20	20	42,00	0	2	84,00	29.076,20	68.543.747,26
3914	7270026722	CARPINELLI MARIO	20	20	42,00	0	2	84,00	29.138,40	68.572.885,66
3915	7270082931	COCCIOLO PAOLO	20	20	42,00	0	2	84,00	29.188,35	68.602.074,01
3916	7270021772	PASCALI DONATO	20	20	42,00	0	2	84,00	29.188,50	68.631.262,51
3917	7270085504	SAMMALI ADDOLORATA	20	20	42,00	0	2	84,00	29.222,45	68.660.484,96
3918	7270084721	BRAMATO BENILDE	20	20	42,00	0	2	84,00	29.235,75	68.689.720,71
3919	7270088946	LEZZI VITO GIOVANNI	20	20	42,00	0	2	84,00	29.315,40	68.719.036,11
3920	7270017846	PASCA GIORGIO	20	20	42,00	0	2	84,00	29.410,50	68.748.446,61

3921	7270003358	MARTELLI CASTALDI MONICA MARIA DE LOURDES	20	20	42,00	0	2	84,00	29.418,60	68.777.865,21
3922	7270037711	PASCA ANTONIO	20	20	42,00	0	2	84,00	29.550,00	68.807.415,21
3923	7270061547	MALORGIO GIOVANNA	20	20	42,00	0	2	84,00	29.555,25	68.836.970,46
3924	7270069557	FRANZA PAOLO	20	20	42,00	0	2	84,00	29.566,50	68.866.536,96
3925	7270047652	KORAFAI SOCIETA COOPERATIVA	20	20	42,00	0	2	84,00	29.611,55	68.896.148,51
3926	7270029288	PIZZOLANTE VINCENZA	20	20	42,00	0	2	84,00	29.632,35	68.925.780,86
3927	7270044154	RIZZELLI ENRICA	20	20	42,00	0	2	84,00	29.796,00	68.955.576,86
3928	7270056141	PALMARINI ORONZO	20	20	42,00	0	2	84,00	29.847,05	68.985.423,91
3929	7270048239	URSO WLADIMIRO	20	20	42,00	0	2	84,00	29.960,00	69.015.383,91
3930	7270020063	MUCCIO MARIA ADDOLORATA	20	20	42,00	0	2	84,00	30.003,90	69.045.387,81
3931	7270000867	CONTE CARMINE	20	20	42,00	0	2	84,00	30.010,50	69.075.398,31
3932	7270037687	DE DONATIS PAOLO	20	20	42,00	0	2	84,00	30.153,30	69.105.551,61
3933	7270039253	PETRACHI NICETA	20	20	42,00	0	2	84,00	30.243,75	69.135.795,36
3934	7270047140	BRAY MARISTELLA	20	20	42,00	0	2	84,00	30.286,50	69.166.081,86
3935	7270053817	FRASSANITO MARIA GIUSEPPINA	20	20	42,00	0	2	84,00	30.415,00	69.196.496,86
3936	7270081966	CONTENTI AURORA	20	20	42,00	0	2	84,00	30.425,25	69.226.922,11
3937	7270068195	D AGOSTINO ALBERTO	20	20	42,00	0	2	84,00	30.494,00	69.257.416,11
3938	7270074029	STRUMMIELLO FRANCESCO VINCENZO	20	20	42,00	0	2	84,00	30.507,75	69.287.923,86
3939	7270045631	GUGLIELMO ROCCO	20	20	42,00	0	2	84,00	30.524,25	69.318.448,11
3940	7270092880	ANGELINI ANTONIO	20	20	42,00	0	2	84,00	30.537,50	69.348.985,61
3941	7270015360	DE MAGLIE AGNESE	20	20	42,00	0	2	84,00	30.567,35	69.379.552,96
3942	7270091759	MERICO GIUSEPPE	20	20	42,00	0	2	84,00	30.598,15	69.410.151,11
3943	7270005940	BIANCO VINCENZO	20	20	42,00	0	2	84,00	30.598,50	69.440.749,61
3944	7270086130	AZIENDA AGRICOLA CIRIMANNU S.R.L.S.	20	20	42,00	0	2	84,00	30.807,30	69.471.556,91
3945	7270021327	ELIA VALERIO	20	20	42,00	0	2	84,00	30.827,25	69.502.384,16
3946	7270057727	DE PASCALI MARIA VINCENZA	20	20	42,00	0	2	84,00	30.832,35	69.533.216,51
3947	7270042349	PALANO BIAGIO LUCA	20	20	42,00	0	2	84,00	30.892,35	69.564.108,85
3948	7270014603	PAGLIALUNGA CARLO	20	20	42,00	0	2	84,00	30.988,05	69.595.096,90
3949	7270089233	SALENTO ALIMENTARI E SERVIZI S.R.L.	20	20	42,00	0	2	84,00	31.002,00	69.626.098,90
3950	7270042927	NICOLARI MARIA SANTUZZA	20	20	42,00	0	2	84,00	31.056,00	69.657.154,90
3951	7270072783	DE PASCALIS CONCETTA	20	20	42,00	0	2	84,00	31.083,75	69.688.238,65
3952	7270003804	COLUCCIA ROSANNA	20	20	42,00	0	2	84,00	31.231,90	69.719.470,55
3953	7270031912	ANTONUCCI ANTONIO	20	20	42,00	0	2	84,00	31.235,00	69.750.705,55
3954	7270092633	DE BERNART IDA FRANCESCA ANTONIA PIA	20	20	42,00	0	2	84,00	31.293,75	69.781.999,30
3955	7270047413	CARIATI LUCIA MARIA	20	20	42,00	0	2	84,00	31.434,35	69.813.433,65

3956	7270006625	DE MATTEIS EMILIO	20	20	42,00	0	2	84,00	31.575,00	69.845.008,65
3957	7270020832	PIZZOLANTE LEUZZI ELISA	20	20	42,00	0	2	84,00	31.667,40	69.876.676,05
3958	7270068278	DE LUME VINCENZO GIOVANNI	20	20	42,00	0	2	84,00	31.725,00	69.908.401,05
3959	7270074201	ANNESI EMANUELE	20	20	42,00	0	2	84,00	31.730,60	69.940.131,65
3960	7270021533	LICCI CLARA	20	20	42,00	0	2	84,00	31.791,75	69.971.923,40
3961	7270017572	GIANNUZZI DANIELE MARIO	20	20	42,00	0	2	84,00	31.860,00	70.003.783,40
3962	7270051399	DE MATTEIS GIUSEPPE	20	20	42,00	0	2	84,00	31.880,25	70.035.663,65
3963	7270021491	ELIA ADRIANA	20	20	42,00	0	2	84,00	31.917,50	70.067.581,15
3964	7270087690	MANGE LIVIA	20	20	42,00	0	2	84,00	31.974,75	70.099.555,90
3965	7270087021	DE LUCA ADRIANA	20	20	42,00	0	2	84,00	32.014,00	70.131.569,90
3966	7270055796	SALUMIFICIO SCARLINO SRL	20	20	42,00	0	2	84,00	32.204,25	70.163.774,15
3967	7270041887	PENSA ANTONIO CARLO	20	20	42,00	0	2	84,00	32.205,00	70.195.979,15
3968	7270090561	SANTO SALVATORE	20	20	42,00	0	2	84,00	32.243,60	70.228.222,75
3969	7270016863	MELICA ELISA	20	20	42,00	0	2	84,00	32.400,00	70.260.622,75
3970	7270055564	FACHECHI MARIA ABBONDANZA	20	20	42,00	0	2	84,00	32.469,00	70.293.091,75
3971	7270090074	PREITE PATRIZIA	20	20	42,00	0	2	84,00	32.564,90	70.325.656,65
3972	7270034221	SPEDICATO GIOVANNI	20	20	42,00	0	2	84,00	32.625,00	70.358.281,65
3973	7270015436	ACCOTO COSIMO	20	20	42,00	0	2	84,00	32.646,50	70.390.928,15
3974	7270067981	VANZANELLI LEONARDO	20	20	42,00	0	2	84,00	32.653,65	70.423.581,80
3975	7270010205	CRETI NADIA ROSARIA	20	20	42,00	0	2	84,00	32.763,15	70.456.344,96
3976	7270092096	PALMA MODONI EGIDIO	20	20	42,00	0	2	84,00	32.775,00	70.489.119,96
3977	7270040897	PISANELLI SILVANA	20	20	42,00	0	2	84,00	32.850,00	70.521.969,96
3978	7270083707	BAGLIVO PIETRO TOMMASO	20	20	42,00	0	2	84,00	32.864,25	70.554.834,21
3979	7270077808	NUZZO VITALE	20	20	42,00	0	2	84,00	32.931,80	70.587.766,01
3980	7270034635	PENZA ORONZA CONCETTA	20	20	42,00	0	2	84,00	33.086,70	70.620.852,71
3981	7270031441	PATERA ANNA	20	20	42,00	0	2	84,00	33.203,60	70.654.056,30
3982	7270017788	ANGELELLI GIUSEPPE	20	20	42,00	0	2	84,00	33.216,75	70.687.273,05
3983	7270008951	BIASCO MARIANO	20	20	42,00	0	2	84,00	33.371,10	70.720.644,15
3984	7270091510	DELL ANNA DONATA GIUSEPPINA	20	20	42,00	0	2	84,00	33.426,00	70.754.070,15
3985	7270040194	MARGIOTTA DAMIANO LUIGI	20	20	42,00	0	2	84,00	33.443,90	70.787.514,05
3986	7270027548	ELIA ANTONIO	20	20	42,00	0	2	84,00	33.477,50	70.820.991,55
3987	7270046274	RESCIO ANTONIO	20	20	42,00	0	2	84,00	33.488,96	70.854.480,51
3988	7270063576	CAPUTO POMPEO	20	20	42,00	0	2	84,00	33.500,00	70.887.980,51
3989	7260004218	ECOGEA SOCIETA AGRICOLA S.R.L.	20	20	42,00	0	2	84,00	33.528,20	70.921.508,71
3990	7270077766	TRAZZA ANTONIO	20	20	42,00	0	2	84,00	33.594,25	70.955.102,96
3991	7270023232	FRUNI GIUSEPPE	20	20	42,00	0	2	84,00	34.083,60	70.989.186,56

3992	7270087344	AZIENDA AGRICOLA PIETRA GROSSA S.A.S.DI QUIRINO SERENA	20	20	42,00	0	2	84,00	34.174,00	71.023.360,56
3993	7270015659	MONTEDORO MARIA GRAZIA	20	20	42,00	0	2	84,00	34.377,00	71.057.737,56
3994	7270045326	STOMEO LUCIA ANGELA	20	20	42,00	0	2	84,00	34.409,60	71.092.147,16
3995	7270028991	BIANCO MARIO	20	20	42,00	0	2	84,00	34.413,20	71.126.560,36
3996	7270071603	CAZZATO ANNA MARIA	20	20	42,00	0	2	84,00	34.470,00	71.161.030,36
3997	7270090892	GRECO ORONZO	20	20	42,00	0	2	84,00	34.634,85	71.195.665,21
3998	7270011955	STOMACI DONATELLA MARIA	20	20	42,00	0	2	84,00	34.764,70	71.230.429,91
3999	7270054245	TUNDO DONATO PANTALEO	20	20	42,00	0	2	84,00	34.835,50	71.265.265,41
4000	7270006427	GABELLONE LUCIANO	20	20	42,00	0	2	84,00	34.863,50	71.300.128,91
4001	7270009686	CANCELLI FRANCESCO	20	20	42,00	0	2	84,00	34.868,90	71.334.997,81
4002	7270031334	GIANGRANDE ROSSELLA	20	20	42,00	0	2	84,00	34.950,00	71.369.947,81
4003	7270039014	CIARDO FRANCESCA	20	20	42,00	0	2	84,00	34.974,75	71.404.922,56
4004	7270058014	CISOTTA ANNA LUCIA	20	20	42,00	0	2	84,00	35.250,00	71.440.172,56
4005	7270032498	INGROSSO ADRIANO	20	20	42,00	0	2	84,00	35.337,75	71.475.510,31
4006	7270040103	PELLEGRINO GIUSEPPE	20	20	42,00	0	2	84,00	35.344,35	71.510.854,66
4007	7270073971	CANNAZZA PAOLO	20	20	42,00	0	2	84,00	35.345,55	71.546.200,21
4008	7270012177	PICCINNO VINCENZO	20	20	42,00	0	2	84,00	35.478,30	71.581.678,51
4009	7270058188	PRIMICERI ASSUNTA	20	20	42,00	0	2	84,00	35.521,20	71.617.199,71
4010	7270077527	LALA DONATO	20	20	42,00	0	2	84,00	35.590,80	71.652.790,51
4011	7270008282	MELELEO CECILIA GIUSEPPINA	20	20	42,00	0	2	84,00	35.620,20	71.688.410,71
4012	7270011252	PALUMBO MARIA ROSA ANNUNZIATA	20	20	42,00	0	2	84,00	35.652,75	71.724.063,46
4013	7270081651	VELIC ELDA	20	20	42,00	0	2	84,00	35.663,25	71.759.726,71
4014	7270013332	FASANO GIOVANNA	20	20	42,00	0	2	84,00	35.670,75	71.795.397,46
4015	7270034106	SCORRANO MARILUCE	20	20	42,00	0	2	84,00	35.713,50	71.831.110,96
4016	7270077584	CHIRIATTI VITO ORONZO	20	20	42,00	0	2	84,00	35.727,00	71.866.837,96
4017	7270008944	BIASCO FRANCESCO	20	20	42,00	0	2	84,00	35.782,50	71.902.620,46
4018	7270052652	MASSERIA SAN FRANCESCO SOCIETA SEMPLICE AGRICOLA	20	20	42,00	0	2	84,00	35.976,75	71.938.597,21
4019	7270027027	MAGGIO ALESSANDRO	20	20	42,00	0	2	84,00	36.000,00	71.974.597,21
4020	7270076248	DE VITIS CHIARA	20	20	42,00	0	2	84,00	36.025,00	72.010.622,21
4021	7270032761	CAMPA VINCENZO BONAFEDE	20	20	42,00	0	2	84,00	36.142,20	72.046.764,41
4022	7270009140	PRESICCE GIUSEPPINA	20	20	42,00	0	2	84,00	36.225,00	72.082.989,41
4023	7270082535	SPAGNOLO FRANCESCO SALVATORE	20	20	42,00	0	2	84,00	36.255,00	72.119.244,41
4024	7270055655	CAROPPO BIAGIO	20	20	42,00	0	2	84,00	36.391,80	72.155.636,21
4025	7270092112	STICCHI ANNA LISA	20	20	42,00	0	2	84,00	36.423,00	72.192.059,21
4026	7270010460	COCOLA PIETRO LUIGI	20	20	42,00	0	2	84,00	36.671,70	72.228.730,91

4027	7270083590	CRETI GIUSEPPA IMMACOLATA	20	20	42,00	0	2	84,00	36.681,00	72.265.411,91
4028	7270020592	ZINGARELLO GESOVINO ANTONIO	20	20	42,00	0	2	84,00	36.865,80	72.302.277,71
4029	7270076990	CORICCIATI MARTA	20	20	42,00	0	2	84,00	36.898,50	72.339.176,21
4030	7270086783	CAPUTO DANIELE	20	20	42,00	0	2	84,00	36.936,20	72.376.112,41
4031	7270066801	PAIANO CLAUDIO	20	20	42,00	0	2	84,00	36.947,55	72.413.059,96
4032	7270078772	SICURO BENEDETTO FRANCESCO	20	20	42,00	0	2	84,00	37.125,00	72.450.184,96
4033	7270063238	DE PASCALIS SALVATORE	20	20	42,00	0	2	84,00	37.125,65	72.487.310,61
4034	7270023380	PRESICCE DANIELA	20	20	42,00	0	2	84,00	37.149,75	72.524.460,36
4035	7270035749	STOMACI MAURO	20	20	42,00	0	2	84,00	37.354,30	72.561.814,66
4036	7260011221	PALANO ALESSANDRO	20	20	42,00	0	2	84,00	37.390,95	72.599.205,61
4037	7270000768	POLITI FLORISE	20	20	42,00	0	2	84,00	37.523,80	72.636.729,41
4038	7270009520	STABILE PASQUALE	20	20	42,00	0	2	84,00	37.582,40	72.674.311,81
4039	7270034874	MARTENA MARIA	20	20	42,00	0	2	84,00	37.776,85	72.712.088,66
4040	7270045706	VERGARI ANTONIO	20	20	42,00	0	2	84,00	37.928,25	72.750.016,91
4041	7270085371	LORENZO LORELLA	20	20	42,00	0	2	84,00	38.026,60	72.788.043,51
4042	7270034031	SCHIAVANO MARCO	20	20	42,00	0	2	84,00	38.069,70	72.826.113,21
4043	7270004703	IANNETTA ASSUNTINA	20	20	42,00	0	2	84,00	38.648,30	72.864.761,51
4044	7270085934	TRONCI ANNA	20	20	42,00	0	2	84,00	38.720,75	72.903.482,26
4045	7270070803	FARI NADIA VIOLA	20	20	42,00	0	2	84,00	38.826,80	72.942.309,06
4046	7270004794	MONTEDURO GIOVANNI MARIA	20	20	42,00	0	2	84,00	38.834,25	72.981.143,31
4047	7270077667	TOMASI LUIGI	20	20	42,00	0	2	84,00	38.878,65	73.020.021,96
4048	7270052579	CERFEDA PASQUALE	20	20	42,00	0	2	84,00	38.979,00	73.059.000,96
4049	7260011403	SPECCHIA GIUSEPPE	20	20	42,00	0	2	84,00	38.988,25	73.097.989,21
4050	7270047249	GRECO GIUSEPPANTONIO	20	20	42,00	0	2	84,00	39.028,50	73.137.017,71
4051	7270077345	VERO SALVATORE	20	20	42,00	0	2	84,00	39.064,50	73.176.082,21
4052	7270082105	FORTE ORONZO	20	20	42,00	0	2	84,00	39.250,00	73.215.332,21
4053	7270013712	COLUCCIA ORONZO	20	20	42,00	0	2	84,00	39.357,25	73.254.689,46
4054	7270079341	PALMA GIOVANNI	20	20	42,00	0	2	84,00	39.430,40	73.294.119,86
4055	7270036366	CONTE DOMENICA	20	20	42,00	0	2	84,00	39.593,40	73.333.713,26
4056	7270031888	TRANE CATERINA	20	20	42,00	0	2	84,00	39.794,00	73.373.507,26
4057	7270051928	ACCOTO SALVATORE	20	20	42,00	0	2	84,00	39.827,75	73.413.335,01
4058	7270082303	DE SANTIS PANTALEO	20	20	42,00	0	2	84,00	39.947,15	73.453.282,16
4059	7270009876	CAMPANELLI MARIA DOMENICA	20	20	42,00	0	2	84,00	40.200,00	73.493.482,16
4060	7260004911	COLUCCIA LIVIA	20	20	42,00	0	2	84,00	40.202,25	73.533.684,41
4061	7270007995	PALMA MODONI ORONZO	20	20	42,00	0	2	84,00	40.215,00	73.573.899,41
4062	7270067908	STOMACI FABIO	20	20	42,00	0	2	84,00	40.231,00	73.614.130,41
4063	7270007136	LUZIO MASSIMO	20	20	42,00	0	2	84,00	40.290,75	73.654.421,16

4064	7270032274	STICCHI GIORGIO	20	20	42,00	0	2	84,00	40.309,80	73.694.730,96
4065	7270077212	DE GIORGI LEONARDO	20	20	42,00	0	2	84,00	40.564,30	73.735.295,26
4066	7270084911	MAGGIO LUIGI COSIMO	20	20	42,00	0	2	84,00	40.952,25	73.776.247,51
4067	7270012904	VIZZI LUCIA IMMACOLATA	20	20	42,00	0	2	84,00	40.997,00	73.817.244,51
4068	7270054120	ZEZZA MARIA CAROLINA	20	20	42,00	0	2	84,00	41.082,75	73.858.327,26
4069	7270037455	FARI RITA	20	20	42,00	0	2	84,00	41.207,85	73.899.535,11
4070	7270008472	STEFANACHI ELENA CHIARA	20	20	42,00	0	2	84,00	41.550,00	73.941.085,11
4071	7270021269	FERSINI ANTONIO	20	20	42,00	0	2	84,00	41.609,35	73.982.694,46
4072	7270018794	AZIENDA AGRICOLA MASSERIA DEL FEUDO SOCIETA SEMPLICE	20	20	42,00	0	2	84,00	41.661,30	74.024.355,76
4073	7270028223	VILLANI LUIGI	20	20	42,00	0	2	84,00	41.764,50	74.066.120,26
4074	7270061000	VANZANELLI PALMA	20	20	42,00	0	2	84,00	41.925,50	74.108.045,76
4075	7270073849	MARRA DANIELE ROCCO	20	20	42,00	0	2	84,00	42.072,00	74.150.117,76
4076	7270045581	FRANCO VINCENZO	20	20	42,00	0	2	84,00	42.244,20	74.192.361,96
4077	7270010866	ANTONUCCI VITANTONIO	20	20	42,00	0	2	84,00	42.257,25	74.234.619,21
4078	7270000958	PETRUCCI CARLO FRANCESCO	20	20	42,00	0	2	84,00	42.470,25	74.277.089,46
4079	7270048007	MARULLO MARIO ANGELO	20	20	42,00	0	2	84,00	42.704,00	74.319.793,46
4080	7270019099	CARACCIOLO SALVATORE	20	20	42,00	0	2	84,00	43.084,25	74.362.877,71
4081	7270002624	TASCO ALESSANDRO	20	20	42,00	0	2	84,00	43.144,50	74.406.022,21
4082	7270055424	SOCIETA AGRICOLA PRIMATERRA S.A.S. DI MEROLA ALESSANDRO & C.	20	20	42,00	0	2	84,00	43.389,95	74.449.412,16
4083	7270070977	PAGLIARA ROSA	20	20	42,00	0	2	84,00	43.397,70	74.492.809,86
4084	7270034098	QUARANTA ANTONIO RAFFAELE AUGUSTO	20	20	42,00	0	2	84,00	43.500,00	74.536.309,86
4085	7270021665	FALCONE SANTO	20	20	42,00	0	2	84,00	43.874,45	74.580.184,31
4086	7270065639	MARRA FABIO	20	20	42,00	0	2	84,00	44.110,00	74.624.294,31
4087	7260000356	BOLOGNESE LUIGI	20	20	42,00	0	2	84,00	44.233,10	74.668.527,41
4088	7260004077	DE MARINI MARRICO	20	20	42,00	0	2	84,00	44.362,35	74.712.889,76
4089	7270015006	CHIURAZZI ALESSANDRA MARIA	20	20	42,00	0	2	84,00	44.390,40	74.757.280,16
4090	7270090157	RUGGERI STEFANO	20	20	42,00	0	2	84,00	44.643,10	74.801.923,26
4091	7270091494	RAMPINO LUCA	20	20	42,00	0	2	84,00	44.985,75	74.846.909,01
4092	7270062388	PALADINI ADDOLORATA	20	20	42,00	0	2	84,00	45.122,90	74.892.031,91
4093	7270072411	RANGO GIUSEPPE	20	20	42,00	0	2	84,00	45.246,00	74.937.277,91
4094	7270029726	DELL ANNA PIERPAOLO	20	20	42,00	0	2	84,00	45.370,00	74.982.647,91
4095	7270083533	RAMPINO ANGELO	20	20	42,00	0	2	84,00	45.408,60	75.028.056,51
4096	7270021434	FUORTES MARCO	20	20	42,00	0	2	84,00	45.595,00	75.073.651,51
4097	7270047546	DE MARCO CARMINE	20	20	42,00	0	2	84,00	45.845,75	75.119.497,26

4098	7270036515	APRILE LUCIA	20	20	42,00	0	2	84,00	45.937,50	75.165.434,76
4099	7270055358	DE GIORGI ELISA	20	20	42,00	0	2	84,00	45.972,25	75.211.407,01
4100	7270001592	BRUNO VITA	20	20	42,00	0	2	84,00	46.150,95	75.257.557,96
4101	7270023158	MAIORANO FRANCESCA	20	20	42,00	0	2	84,00	46.740,25	75.304.298,21
4102	7270070324	DORIA SALVATORE VINCENZO	20	20	42,00	0	2	84,00	47.132,25	75.351.430,46
4103	7270060663	CORIANO CLAUDIO	20	20	42,00	0	2	84,00	47.134,50	75.398.564,96
4104	7260004929	COLUCCIA AGOSTINO ANTONIO	20	20	42,00	0	2	84,00	47.187,75	75.445.752,71
4105	7270027605	ZATTA MASSIMO	20	20	42,00	0	2	84,00	47.207,10	75.492.959,81
4106	7270060911	GRECO ROCCO	20	20	42,00	0	2	84,00	47.490,00	75.540.449,81
4107	7270014157	PASCA MARIA GIOVANNA	20	20	42,00	0	2	84,00	47.496,00	75.587.945,81
4108	7270090512	ROLLO CESARE	20	20	42,00	0	2	84,00	47.536,50	75.635.482,31
4109	7270039477	TEMPESTA ELENA ROSA LUIGIA	20	20	42,00	0	2	84,00	47.549,55	75.683.031,86
4110	7270073518	STAMPETE MARIA	20	20	42,00	0	2	84,00	47.656,55	75.730.688,41
4111	7270079010	DE NUNZIO FLAVIA	20	20	42,00	0	2	84,00	47.681,25	75.778.369,66
4112	7270053098	MOLLE MARCO	20	20	42,00	0	2	84,00	47.704,50	75.826.074,16
4113	7270011435	CAZZATELLO LUCIA GIUSEPPINA	20	20	42,00	0	2	84,00	47.779,20	75.873.853,36
4114	7270074490	GIANNONE PETROSA	20	20	42,00	0	2	84,00	48.511,00	75.922.364,36
4115	7270064194	NUZZO SERAFINA	20	20	42,00	0	2	84,00	48.663,00	75.971.027,36
4116	7270057784	PLANTERA MARIA	20	20	42,00	0	2	84,00	48.718,50	76.019.745,86
4117	7270004802	MONTI EMILIO	20	20	42,00	0	2	84,00	48.950,50	76.068.696,36
4118	7270058675	CONGEDI RENATO	20	20	42,00	0	2	84,00	49.039,50	76.117.735,86
4119	7270005783	ACCOTO FRANCESCO VALERIO	20	20	42,00	0	2	84,00	49.243,85	76.166.979,71
4120	7270020782	CUCURACHI LUCIA	20	20	42,00	0	2	84,00	49.340,90	76.216.320,61
4121	7270007177	CARPARELLI GEMMA	20	20	42,00	0	2	84,00	49.500,00	76.265.820,61
4122	7270008266	MUSIO CONCETTA	20	20	42,00	0	2	84,00	49.728,00	76.315.548,61
4123	7270060374	BOTRUGNO MARCO	20	20	42,00	0	2	84,00	49.772,70	76.365.321,31
4124	7270014454	VIVA LUIGI	20	20	42,00	0	2	84,00	50.220,50	76.415.541,81
4125	7270077394	TAGLIAFERRO LUIGI	20	20	42,00	0	2	84,00	50.260,40	76.465.802,21
4126	7270081339	RIZZELLO LOREDANA LUCIA	20	20	42,00	0	2	84,00	50.363,85	76.516.166,06
4127	7270068021	SARACINO FRANCESCO	20	20	42,00	0	2	84,00	51.339,70	76.567.505,76
4128	7270051662	SEGARIZZI LUIGI NICOLO	20	20	42,00	0	2	84,00	51.349,50	76.618.855,26
4129	7270063758	ANTONUCCI MASSIMO	20	20	42,00	0	2	84,00	52.215,75	76.671.071,01
4130	7270024271	BELI MARGHERITA	20	20	42,00	0	2	84,00	52.988,25	76.724.059,26
4131	7270032134	CACCIATORE ADOLFO	20	20	42,00	0	2	84,00	53.121,65	76.777.180,91
4132	7270077444	ARETANO GIUSEPPA	20	20	42,00	0	2	84,00	53.471,70	76.830.652,61
4133	7260010934	STOMEO SILVIO	20	20	42,00	0	2	84,00	53.524,50	76.884.177,11
4134	7270084200	BANDELLO FEDERICA	20	20	42,00	0	2	84,00	53.744,40	76.937.921,51

4135	7270022374	DE GIOVANNI ANTONIA FRANCESCA	20	20	42,00	0	2	84,00	53.949,75	76.991.871,26
4136	7270040335	FRANCO DONATA	20	20	42,00	0	2	84,00	54.153,75	77.046.025,01
4137	7270081743	CONGEDI FABRIZIO	20	20	42,00	0	2	84,00	54.429,45	77.100.454,46
4138	7270091072	FITTO FELICE	20	20	42,00	0	2	84,00	54.525,00	77.154.979,46
4139	7270001709	ELIA FRANCO	20	20	42,00	0	2	84,00	54.900,00	77.209.879,46
4140	7270069367	MURCIANO ELVIRA	20	20	42,00	0	2	84,00	54.905,00	77.264.784,46
4141	7270048155	CIULLO FRANCESCO	20	20	42,00	0	2	84,00	55.577,90	77.320.362,36
4142	7270071538	PRESICCE MARIA ANTONIETTA	20	20	42,00	0	2	84,00	55.823,25	77.376.185,61
4143	7270017549	GIANNUZZI DANIELE LAZZARO	20	20	42,00	0	2	84,00	55.826,70	77.432.012,32
4144	7270032308	INGROSSO MARIA RAFFAELLA	20	20	42,00	0	2	84,00	56.428,75	77.488.441,07
4145	7270094001	ZAMINGA MEDICA ITALIA	20	20	42,00	0	2	84,00	56.783,00	77.545.224,07
4146	7270043214	TORNISELLO DONATO	20	20	42,00	0	2	84,00	57.048,65	77.602.272,72
4147	7270084085	SCUPOLA GIUSEPPE	20	20	42,00	0	2	84,00	57.055,00	77.659.327,72
4148	7270039642	INGROSSO GIOVANNI ANTONIO	20	20	42,00	0	2	84,00	57.871,05	77.717.198,77
4149	7270067122	FERRARO MARIO	20	20	42,00	0	2	84,00	58.405,60	77.775.604,36
4150	7270028447	MARRA ALDO	20	20	42,00	0	2	84,00	58.839,15	77.834.443,52
4151	7270047629	PALESE SALVATORE	20	20	42,00	0	2	84,00	59.302,50	77.893.746,02
4152	7270046530	PALMIERI GIOVANNI	20	20	42,00	0	2	84,00	59.307,45	77.953.053,47
4153	7270000545	ACCOGLI PAOLO	20	20	42,00	0	2	84,00	59.559,85	78.012.613,32
4154	7260010322	CAUSIO CESARINO	20	20	42,00	0	2	84,00	59.561,45	78.072.174,77
4155	7270077279	MACRI ANTONIA	20	20	42,00	0	2	84,00	60.855,25	78.133.030,02
4156	7270025708	BELLO MARTINO GIUSEPPE	20	20	42,00	0	2	84,00	61.136,70	78.194.166,72
4157	7270037562	CALABRESE ADDOLORATA CARMELINA	20	20	42,00	0	2	84,00	61.560,15	78.255.726,87
4158	7270083442	DE BENEDETTO LUCA	20	20	42,00	0	2	84,00	61.592,40	78.317.319,27
4159	7270081255	COCCOLI ROSARIA	20	20	42,00	0	2	84,00	62.003,15	78.379.322,42
4160	7270044469	LABBATE ANTONIO	20	20	42,00	0	2	84,00	62.026,30	78.441.348,72
4161	7270078400	CAZZETTA ANTONIO	20	20	42,00	0	2	84,00	62.398,95	78.503.747,67
4162	7270001808	PALADINI PASQUALE	20	20	42,00	0	2	84,00	62.538,00	78.566.285,67
4163	7270008415	FERSINI ISABELLA MARIA ROSA	20	20	42,00	0	2	84,00	62.850,00	78.629.135,67
4164	7270076453	MASCIALINO DONATO LUCIANO	20	20	42,00	0	2	84,00	62.878,15	78.692.013,82
4165	7270053916	ZIPPO IMMACOLATA	20	20	42,00	0	2	84,00	63.421,50	78.755.435,32
4166	7270030674	RUSSO VINCENZO	20	20	42,00	0	2	84,00	64.484,25	78.819.919,57
4167	7270040160	FRANCO NICOLA	20	20	42,00	0	2	84,00	65.403,75	78.885.323,32
4168	7270081578	FERRARO GIOVANNI UBALDO	20	20	42,00	0	2	84,00	65.509,00	78.950.832,32
4169	7270062214	LONGO ORONZO LUIGI	20	20	42,00	0	2	84,00	65.677,50	79.016.509,82
4170	7270027530	TRONO LUCIA BENEDETTA	20	20	42,00	0	2	84,00	67.481,25	79.083.991,07
4171	7270070597	D ALBA ANTONIO	20	20	42,00	0	2	84,00	67.588,35	79.151.579,42

4172	7270014561	LEUZZI MARIA GIOVANNA	20	20	42,00	0	2	84,00	68.016,00	79.219.595,42
4173	7270007425	CAZZATO LUIGI ANTONIO	20	20	42,00	0	2	84,00	68.449,50	79.288.044,92
4174	7270082287	CAMASSA MASSIMILIANO	20	20	42,00	0	2	84,00	68.509,50	79.356.554,42
4175	7270022341	CECCHI CARLO	20	20	42,00	0	2	84,00	69.116,00	79.425.670,42
4176	7270080463	MAIORANO PIERPAOLO	20	20	42,00	0	2	84,00	69.220,80	79.494.891,22
4177	7270076685	CARIDDI ORONZO	20	20	42,00	0	2	84,00	69.486,40	79.564.377,62
4178	7270007896	CORICCIATI ROBERTA	20	20	42,00	0	2	84,00	70.050,00	79.634.427,62
4179	7270018588	VIZZINO GIUSEPPE	20	20	42,00	0	2	84,00	70.368,00	79.704.795,62
4180	7270023489	PRESICCE GIULIANA	20	20	42,00	0	2	84,00	70.469,25	79.775.264,87
4181	7270027837	PENZA ROSA	20	20	42,00	0	2	84,00	70.920,55	79.846.185,42
4182	7270085736	SCARCIGLIA ROSANNA	20	20	42,00	0	2	84,00	71.440,90	79.917.626,32
4183	7270051506	LUCERI ANTONIO	20	20	42,00	0	2	84,00	72.520,60	79.990.146,92
4184	7270078053	DE PASCALIS RAFFAELA	20	20	42,00	0	2	84,00	73.576,05	80.063.722,97
4185	7270025898	MODONI DONATO	20	20	42,00	0	2	84,00	74.190,70	80.137.913,67
4186	7270054047	GUGLIELMO GIUSEPPE	20	20	42,00	0	2	84,00	74.244,50	80.212.158,17
4187	7270071512	BONUOMO PIA	20	20	42,00	0	2	84,00	75.084,00	80.287.242,17
4188	7270077733	TECCI GIORGIA	20	20	42,00	0	2	84,00	75.217,30	80.362.459,47
4189	7270062156	GEMMA LUIGI	20	20	42,00	0	2	84,00	76.363,30	80.438.822,77
4190	7260009688	CHIRIACO GIORGIO	20	20	42,00	0	2	84,00	76.963,20	80.515.785,97
4191	7270048189	BRAY ORAZIO	20	20	42,00	0	2	84,00	77.596,00	80.593.381,97
4192	7270055630	CARROZZO FRANCESCA	20	20	42,00	0	2	84,00	79.133,40	80.672.515,37
4193	7270001725	FINI PATRIZIA	20	20	42,00	0	2	84,00	80.260,80	80.752.776,17
4194	7270020659	DE PASCALIS ELISA	20	20	42,00	0	2	84,00	82.852,30	80.835.628,47
4195	7270065936	CANNOLETTA ANTONIO	20	20	42,00	0	2	84,00	84.021,15	80.919.649,62
4196	7270047074	GRECO PAOLO	20	20	42,00	0	2	84,00	88.035,40	81.007.685,02
4197	7270035921	VANTAGGIATO MARIA FEDELA	20	20	42,00	0	2	84,00	88.922,70	81.096.607,72
4198	7270033652	PRESICCE VITO	20	20	41,99	0	2	83,99	35.840,00	81.132.447,72
4199	7270091791	SERACCA GUERRIERI GIOVANNA	20	12	39,90	10	2	83,90	168.972,60	81.301.420,32
4200	7270046720	SERTO ANTONIO	20	20	41,90	0	2	83,90	6.222,00	81.307.642,32
4201	7270065035	COSTA PIERLUIGI	20	20	43,88	0	0	83,88	4.636,70	81.312.279,02
4202	7270092666	AGRINDI SOCIETA AGRICOLA A R.L.	20	20	41,88	0	2	83,88	7.736,40	81.320.015,42
4203	7270016327	ANGELE SARA	20	20	43,88	0	0	83,88	11.191,20	81.331.206,62
4204	7270003150	D AGOSTINO ANGELA	20	15	36,84	10	2	83,84	27.750,00	81.358.956,62
4205	7270068039	AZIENDA AGRICOLA CIACCIA SOCIETA AGRICOLA A RESPONSABILITA LIMITATA	10	20	41,82	10	2	83,82	15.390,00	81.374.346,62
4206	7270046456	GATTO DARIO	20	20	43,81	0	0	83,81	6.550,65	81.380.897,27
4207	7270085587	MAGI LOREDANA	20	20	41,79	0	2	83,79	22.162,50	81.403.059,77

4208	7270063022	NEW OIL NEW LIFE COOPERATIVA AGRICOLA	20	17	44,79	0	2	83,79	79.222,35	81.482.282,12
4209	7270007466	GRECO FEDELE	20	20	41,78	0	2	83,78	4.650,00	81.486.932,12
4210	7270059046	POTENZA ANTONELLA	20	20	41,78	0	2	83,78	8.350,00	81.495.282,12
4211	7270059459	FILOGRANA-SERGIO VITO ANTONIO	20	17	44,78	0	2	83,78	46.427,45	81.541.709,57
4212	7270026953	SCHIAVONE ROBERTINO	20	20	41,78	0	2	83,78	53.638,35	81.595.347,92
4213	7270055614	COPPOLA SILVIA	20	15	38,75	10	0	83,75	202.714,20	81.798.062,12
4214	7270009629	MARTELLA MARIA	20	20	41,75	0	2	83,75	35.218,50	81.833.280,62
4215	7270006971	BARONE ROMUALDO IPPAZIO	20	20	43,72	0	0	83,72	4.650,00	81.837.930,62
4216	7270014850	SPIRITO MARIALUCIA	20	20	43,69	0	0	83,69	14.493,70	81.852.424,32
4217	7270087559	FILONI ANTONIO	20	20	43,67	0	0	83,67	4.115,25	81.856.539,57
4218	7270072593	DE DONATIS ROBERTO GIUSEPPE	15	20	46,66	0	2	83,66	21.290,00	81.877.829,57
4219	7270036457	GRECO DONATO	20	20	41,65	0	2	83,65	22.275,00	81.900.104,57
4220	7270013225	ZECCA FERNANDO	20	17	46,65	0	0	83,65	71.025,00	81.971.129,57
4221	7270087732	CARETTO ANTONIO	20	20	41,64	0	2	83,64	15.915,45	81.987.045,02
4222	7270046845	VITARTALI FERNANDO	20	20	43,62	0	0	83,62	6.946,50	81.993.991,52
4223	7270050862	MARTELLA SALVATORE	20	20	41,59	0	2	83,59	9.243,75	82.003.235,27
4224	7270031870	COLAZZO ERNESTO	20	20	43,58	0	0	83,58	2.985,00	82.006.220,27
4225	7270013852	PALADINI DOMENICO	20	20	41,57	0	2	83,57	61.076,25	82.067.296,52
4226	7270070076	CASTO MARIA	15	15	43,55	10	0	83,55	76.913,55	82.144.210,07
4227	7270028645	SOC.SEMPL.AZ.AGR.S.GIUSEPPE DA COPERTINO DI ROBERTO MELE	20	20	41,52	0	2	83,52	9.496,00	82.153.706,07
4228	7270042430	MANNI MARTINO ANGELO	20	20	43,51	0	0	83,51	7.200,00	82.160.906,07
4229	7270061745	MUSCA PAOLA	20	20	43,51	0	0	83,51	7.844,00	82.168.750,07
4230	7270045102	ELIA LUIGI	20	20	41,48	0	2	83,48	9.851,25	82.178.601,32
4231	7270042984	LEO MAURIZIO	20	20	41,48	0	2	83,48	12.816,75	82.191.418,07
4232	7270044618	PAIANO GRAZIA	20	20	43,44	0	0	83,44	3.223,10	82.194.641,17
4233	7270031789	MARIANO EUGENIO PAOLO	20	20	41,42	0	2	83,42	10.203,75	82.204.844,92
4234	7270005221	COLAZZO SALVATORE	20	20	43,40	0	0	83,40	8.970,75	82.213.815,67
4235	7270010668	RESTA ADDOLORATA CRISTINA	20	20	43,37	0	0	83,37	5.376,15	82.219.191,82
4236	7270019404	CEZZA ANNA RITA	20	20	43,36	0	0	83,36	6.146,00	82.225.337,82
4237	7270007359	MAZZARELLA PIETRO	20	15	36,35	10	2	83,35	21.143,95	82.246.481,77
4238	7270009603	MARTELLA SAVERIO	20	20	41,34	0	2	83,34	13.180,50	82.259.662,27
4239	7270004976	MOLENTINO MATTEO	20	17	46,33	0	0	83,33	48.660,00	82.308.322,27
4240	7270077824	PETRELLI SALVATORE	20	20	41,32	0	2	83,32	19.570,50	82.327.892,77
4241	7270033827	PEZZUTO LUCIO	20	15	36,31	10	2	83,31	94.568,25	82.422.461,02
4242	7270011716	TROISI MARCO	20	20	43,30	0	0	83,30	10.124,85	82.432.585,87

4243	7270031797	VEDRUCCIO VINCENZO	20	20	41,28	0	2	83,28	13.542,00	82.446.127,87
4244	7270036341	SPOTI SALVATORE	20	20	41,28	0	2	83,28	47.083,50	82.493.211,37
4245	7270088102	PERRONE RAFFAELE	20	20	41,25	0	2	83,25	11.596,05	82.504.807,42
4246	7270069441	BIANCO GIOVANNI	20	20	41,24	0	2	83,24	2.700,00	82.507.507,42
4247	7270027092	RENNA RAFFAELA	20	20	41,23	0	2	83,23	8.026,95	82.515.534,37
4248	7270049559	GRECO MARIA ANNA	20	20	41,23	0	2	83,23	21.084,45	82.536.618,82
4249	7270025336	CASILLI MIRELLA	20	20	41,19	0	2	83,19	15.230,25	82.551.849,07
4250	7270091353	DE VITIS GIUSEPPE	20	20	41,17	0	2	83,17	53.669,55	82.605.518,62
4251	7270008571	FELLINE MARIANNINA	20	20	43,15	0	0	83,15	10.340,85	82.615.859,47
4252	7270041226	PEZZUTO ANGELO	20	15	36,11	10	2	83,11	144.607,05	82.760.466,52
4253	7270043768	PERRONE DOMENICO	20	20	41,04	0	2	83,04	2.963,00	82.763.429,52
4254	7270086288	CENTONZE ELIGIO	20	20	41,03	0	2	83,03	17.075,40	82.780.504,92
4255	7270051126	SAVINA MASSIMO	15	20	36,00	10	2	83,00	8.427,75	82.788.932,67
4256	7270033439	ERROI COSIMO	15	20	36,00	10	2	83,00	15.050,50	82.803.983,17
4257	7270086700	LEONE ORNELLA	20	15	36,00	10	2	83,00	22.900,00	82.826.883,17
4258	7270026201	BARBA FLAVIANA	20	15	36,00	10	2	83,00	25.202,75	82.852.085,92
4259	7270006062	PETITO IRENE	15	20	36,00	10	2	83,00	30.441,00	82.882.526,92
4260	7270037067	VETRANO VALERIA	20	15	36,00	10	2	83,00	60.300,00	82.942.826,92
4261	7270050219	SPAGNOLO GIUSEPPA	20	17	36,00	10	0	83,00	65.062,60	83.007.889,52
4262	7270061976	D AMATO ITALO	20	15	36,00	10	2	83,00	73.785,00	83.081.674,52
4263	7270078137	DE CILLIS CATERINA	20	15	36,00	10	2	83,00	129.296,40	83.210.970,92
4264	7270083863	MARITATI SALVATORE	15	20	48,00	0	0	83,00	2.175,00	83.213.145,92
4265	7270009835	PRIMICERI PIERO	15	20	48,00	0	0	83,00	3.200,00	83.216.345,92
4266	7270013456	MARSANO GIUSEPPE GIORGIO	15	20	48,00	0	0	83,00	3.768,80	83.220.114,72
4267	7270038479	LATINO MARCELLO GIUSEPPE	15	20	48,00	0	0	83,00	4.077,25	83.224.191,97
4268	7270054674	PELLEGRINO CRISTINA	15	20	48,00	0	0	83,00	4.641,00	83.228.832,97
4269	7270015378	PICCIOLO ANTONIO	15	20	48,00	0	0	83,00	6.075,00	83.234.907,97
4270	7270006468	CAUZO GIANCARLO GRAZIANO	15	20	48,00	0	0	83,00	7.921,30	83.242.829,27
4271	7270015550	PICCIOLO SALVATORE MARIO	15	20	48,00	0	0	83,00	8.214,00	83.251.043,27
4272	7270007391	EPIFANI MIRELLA	15	20	48,00	0	0	83,00	8.364,75	83.259.408,02
4273	7270080638	DE MATTEIS VINCENZO	15	20	48,00	0	0	83,00	8.478,75	83.267.886,77
4274	7270012995	GIANFREDA ALESSANDRO	15	20	48,00	0	0	83,00	8.514,25	83.276.401,02
4275	7270018935	CARICHINO LUIGI	20	20	43,00	0	0	83,00	10.269,75	83.286.670,77
4276	7270046878	TORNESELLO ANTONIO	20	20	43,00	0	0	83,00	10.574,95	83.297.245,72
4277	7270038784	FRATELLI SECLI SOCIETA AGRICOLA SEMPLICE	15	20	48,00	0	0	83,00	22.606,90	83.319.852,62
4278	7270013993	MUIA IPPAZIO	15	20	48,00	0	0	83,00	41.695,00	83.361.547,62

4279	7270035236	CALVARA ANGELO	20	20	40,99	0	2	82,99	4.650,00	83.366.197,62
4280	7270067221	TARIO CARMINE	20	20	40,95	0	2	82,95	13.048,50	83.379.246,12
4281	7270041242	IMAR DI D ELIA GIANNI SAS	20	20	40,95	0	2	82,95	14.754,00	83.394.000,12
4282	7270035350	LEO ANSELMO	20	20	40,92	0	2	82,92	25.677,10	83.419.677,22
4283	7270007326	RIA GIUSEPPA MARIA	20	20	42,88	0	0	82,88	7.042,50	83.426.719,72
4284	7270032894	MELGIOVANNI ROBERTO	20	20	42,87	0	0	82,87	7.225,00	83.433.944,72
4285	7270081495	FASANO GENNARO	20	20	40,87	0	2	82,87	15.150,00	83.449.094,72
4286	7270091775	CONTE ITALO DOMENICO	20	20	40,85	0	2	82,85	9.660,00	83.458.754,72
4287	7270012789	PERRONE FILOMENO	20	20	40,84	0	2	82,84	7.732,50	83.466.487,22
4288	7270087450	ELIA ROSANNA	20	20	40,84	0	2	82,84	15.407,25	83.481.894,47
4289	7270007664	RIELLI SALVATORE	20	20	40,83	0	2	82,83	39.623,50	83.521.517,97
4290	7270065373	DANIELE GIUSEPPE	20	15	45,82	0	2	82,82	122.331,30	83.643.849,27
4291	7270088557	QUARANTA PASQUALINA GUGLIELMA	20	15	35,79	10	2	82,79	175.107,40	83.818.956,67
4292	7270063105	FASANO MARIA ROSA	20	20	40,78	0	2	82,78	8.669,00	83.827.625,67
4293	7270079911	FRASSANITO FILOMENA MARIA	20	20	40,78	0	2	82,78	16.080,25	83.843.705,92
4294	7270054625	AZIENDA AGRICOLA MIGLIETTA SRL SOCIETA AGRICOLA	20	12	38,73	10	2	82,73	159.425,00	84.003.130,92
4295	7270041218	MOSTICCHIO STEFANO	15	20	45,72	0	2	82,72	3.486,75	84.006.617,67
4296	7270037539	ELIA COSIMO	20	20	40,70	0	2	82,70	16.800,00	84.023.417,67
4297	7270049831	CALO GIANPIERO	20	20	40,66	0	2	82,66	31.740,75	84.055.158,42
4298	7270067296	SABATO AMEDEO ANTONIO	20	20	42,64	0	0	82,64	11.226,30	84.066.384,72
4299	7270032654	PRIMICERI ROSA MARIA ASSUNTA	20	20	42,62	0	0	82,62	15.323,35	84.081.708,07
4300	7270007383	PAGLIALONGA RAFFAELE	20	20	42,58	0	0	82,58	3.450,00	84.085.158,07
4301	7270019826	TOTARO GABRIELE	20	20	40,55	0	2	82,55	8.867,25	84.094.025,32
4302	7270060572	COLACI ORONZO	15	20	45,54	0	2	82,54	6.709,50	84.100.734,82
4303	7270008332	RIA LUCIA	20	20	42,54	0	0	82,54	7.044,70	84.107.779,52
4304	7270082501	TERRE SALENTINE SOCIETA AGRICOLA SEMPLICE	20	17	43,53	0	2	82,53	19.192,25	84.126.971,77
4305	7270078962	COOP.A.CON. AR.L.	20	20	42,53	0	0	82,53	42.434,00	84.169.405,77
4306	7270078863	FONTE ANGELA MARIA AGNESE	20	17	43,53	0	2	82,53	83.687,75	84.253.093,52
4307	7270072015	POMARICO ROCCO	20	20	42,52	0	0	82,52	40.813,00	84.293.906,52
4308	7270066306	PURWATI SUSI	20	20	42,49	0	0	82,49	16.154,40	84.310.060,92
4309	7270048916	GIUSTIZIERI MARILENA ELSA	15	20	45,47	0	2	82,47	2.280,00	84.312.340,92
4310	7270036788	MAGLIE MARIA ANNA	20	20	42,41	0	0	82,41	45.141,60	84.357.482,52
4311	7270025377	SALERNO SERGIO	20	20	40,41	0	2	82,41	54.585,75	84.412.068,27
4312	7270004737	PIO CLEMENTINA	20	17	43,40	0	2	82,40	41.250,00	84.453.318,27
4313	7270004406	SOCIETA AGRICOLA DRAZZA S.R.L.S.	20	20	30,37	10	2	82,37	18.726,75	84.472.045,02

4314	7270023117	NICOLETTI ANNA LUCIA	20	20	42,35	0	0	82,35	9.675,00	84.481.720,02
4315	7270008613	PERRONE NATALE	20	20	42,33	0	0	82,33	4.715,25	84.486.435,27
4316	7270022770	PONZETTA MARIO	20	20	42,33	0	0	82,33	45.756,60	84.532.191,87
4317	7270006591	TOMA LUIGI	20	20	42,31	0	0	82,31	8.021,70	84.540.213,57
4318	7270033256	PEZZUTO MARIA BERNADETTE	20	20	30,30	10	2	82,30	94.219,75	84.634.433,32
4319	7270054419	DURANTE ANTONIO	20	20	40,29	0	2	82,29	10.575,00	84.645.008,32
4320	7270024891	MARTIGNANO LUIGI	20	20	42,27	0	0	82,27	18.062,20	84.663.070,52
4321	7270046738	QUARTA BENIAMINO	20	20	40,26	0	2	82,26	4.936,50	84.668.007,02
4322	7270022481	FRACASSO ANTONIO	20	20	42,26	0	0	82,26	11.126,25	84.679.133,27
4323	7270037323	MELGIOVANNI LUIGI	20	20	42,26	0	0	82,26	22.082,25	84.701.215,52
4324	7270074250	MARINOSCI VINCENZO	20	20	42,22	0	0	82,22	5.043,00	84.706.258,52
4325	7270042976	STELLA MARIA	20	20	40,21	0	2	82,21	15.177,75	84.721.436,27
4326	7270086817	MARCIANTE GAETANO	20	20	40,15	0	2	82,15	35.324,50	84.756.760,77
4327	7270000313	PERRONE LUCIA	20	17	33,11	10	2	82,11	29.467,00	84.786.227,77
4328	7270028876	MALATESTA ATTILIO	20	15	35,11	10	2	82,11	201.590,25	84.987.818,02
4329	7270010197	ARSIENI VINCENZO	20	17	43,08	0	2	82,08	34.500,00	85.022.318,02
4330	7270092500	PINO ANTONIO	20	20	42,07	0	0	82,07	12.917,25	85.035.235,27
4331	7270037331	MARRA MARIO	20	20	42,07	0	0	82,07	26.502,00	85.061.737,27
4332	7270017242	GIANFREDA MAURIZIO	20	20	40,05	0	2	82,05	8.974,80	85.070.712,07
4333	7270079101	FONTE FULVIO	20	17	43,05	0	2	82,05	79.364,25	85.150.076,32
4334	7270093771	SOCIETA COOPERATIVA AGRICOLA IL SOLLEONE	20	20	42,04	0	0	82,04	23.922,75	85.173.999,07
4335	7270057701	FEDELE LAURA	20	20	40,04	0	2	82,04	29.826,00	85.203.825,07
4336	7270009934	GIANFREDA RENATO	20	20	42,03	0	0	82,03	15.104,75	85.218.929,82
4337	7270060523	FEDELE ORNELLA	20	20	40,03	0	2	82,03	29.546,00	85.248.475,82
4338	7270093094	DE CASTRO MICHELA	20	20	30,00	10	2	82,00	16.000,00	85.264.475,82
4339	7270004430	DRAZZA DAVIDE	20	20	30,00	10	2	82,00	25.134,00	85.289.609,82
4340	7270018695	ZACHEO SALVATORE	15	15	42,00	10	0	82,00	32.769,15	85.322.378,97
4341	7270039774	DELLE DONNE GIOVANNI VINCENZO	15	15	42,00	10	0	82,00	62.019,30	85.384.398,27
4342	7270045243	VIZZINO VALERIO	15	15	42,00	10	0	82,00	120.218,60	85.504.616,87
4343	7270054815	LIMBITELLO SOCIETA AGRICOLA S.R.L.	15	15	42,00	10	0	82,00	137.125,20	85.641.742,07
4344	7270081065	BUFFO JULIUS ROSARIO	15	15	42,00	10	0	82,00	235.560,00	85.877.302,07
4345	7270008191	TAU TOMMASO	20	20	42,00	0	0	82,00	795,25	85.878.097,32
4346	7270064889	BALDI PIERLUIGI	20	20	42,00	0	0	82,00	1.173,30	85.879.270,62
4347	7270070282	CALASSO CLAUDIO	20	20	42,00	0	0	82,00	1.350,00	85.880.620,62
4348	7270085009	CASCIARO ROSARIA	20	20	42,00	0	0	82,00	1.350,00	85.881.970,62
4349	7270051605	OTTOLINI SALVATORE	20	20	42,00	0	0	82,00	1.440,00	85.883.410,62

4350	7270091452	STIEFEL ANGELIKA HERMINE	20	20	42,00	0	0	82,00	1.620,00	85.885.030,62
4351	7270073609	CALOGIURI DAVIDE SALVATORE	20	20	42,00	0	0	82,00	1.635,00	85.886.665,62
4352	7270065381	CIRIOLO SIMONA	20	20	42,00	0	0	82,00	1.773,75	85.888.439,37
4353	7270019966	RIZZO LUIGI	20	20	42,00	0	0	82,00	1.800,00	85.890.239,37
4354	7270048759	RIGLIACO SIMONE	20	20	42,00	0	0	82,00	1.940,00	85.892.179,37
4355	7270028157	SCORRANO GIUSEPPE	20	20	42,00	0	0	82,00	1.995,00	85.894.174,37
4356	7270051571	CARRA COSIMA	20	20	42,00	0	0	82,00	2.025,00	85.896.199,37
4357	7270033967	CALOGIURI ROSANNA	20	20	42,00	0	0	82,00	2.100,00	85.898.299,37
4358	7270082196	MELISSANO MAURIZIO	20	20	42,00	0	0	82,00	2.100,00	85.900.399,37
4359	7270057768	COPPOLA LUCA	20	20	42,00	0	0	82,00	2.149,20	85.902.548,57
4360	7270090082	NOCCO PAOLA	20	20	42,00	0	0	82,00	2.250,00	85.904.798,57
4361	7270068476	VERARDO DONATO	20	20	42,00	0	0	82,00	2.282,25	85.907.080,82
4362	7270030443	CENTONZE EMANUELA	20	20	42,00	0	0	82,00	2.325,00	85.909.405,82
4363	7270085025	RUSSO MARCELLO ANTONIO	20	20	42,00	0	0	82,00	2.325,00	85.911.730,82
4364	7270006344	SOLAZZO RITA	20	20	42,00	0	0	82,00	2.340,00	85.914.070,82
4365	7270085967	COLIZZI DANIELA	20	20	42,00	0	0	82,00	2.357,50	85.916.428,32
4366	7270062909	MARSELLA LUIGIA	20	20	42,00	0	0	82,00	2.362,00	85.918.790,32
4367	7270059889	MELE CARLA	20	20	42,00	0	0	82,00	2.399,10	85.921.189,42
4368	7270052827	STEFANELLI RAFFAELLA MARIA	20	20	42,00	0	0	82,00	2.400,00	85.923.589,42
4369	7270092104	ZAMINGA DANIELE	20	20	42,00	0	0	82,00	2.400,00	85.925.989,42
4370	7270027852	PELLEGRINO MICHELE	20	20	42,00	0	0	82,00	2.410,70	85.928.400,12
4371	7270052561	MELE EMANUELA	20	20	42,00	0	0	82,00	2.415,00	85.930.815,12
4372	7270081487	FORTE VINCENZA	20	20	42,00	0	0	82,00	2.415,00	85.933.230,12
4373	7270084572	DE GIOVANNI IOSE GIOVANNI	20	20	42,00	0	0	82,00	2.418,00	85.935.648,12
4374	7270075398	BLEVE EMILIANO	20	20	42,00	0	0	82,00	2.421,50	85.938.069,62
4375	7270059103	PONZETTA IPPAZIO VINCENZO	20	20	42,00	0	0	82,00	2.475,00	85.940.544,62
4376	7270093748	FANULI CARMINE GABRIELE	20	20	42,00	0	0	82,00	2.475,00	85.943.019,62
4377	7270089290	BUFFO SALVATORE	20	20	42,00	0	0	82,00	2.507,25	85.945.526,87
4378	7270059228	GUIDA GRAZIA	20	20	42,00	0	0	82,00	2.622,00	85.948.148,87
4379	7270018620	TODISCO COSMA DAMIANO	20	20	42,00	0	0	82,00	2.625,00	85.950.773,87
4380	7270028330	RIZZO ANNALISA	20	20	42,00	0	0	82,00	2.625,00	85.953.398,87
4381	7270008894	GRAVILI GIOVANNI	20	20	42,00	0	0	82,00	2.631,00	85.956.029,87
4382	7270035335	CHIURI ANGELO SANTO	20	20	42,00	0	0	82,00	2.633,25	85.958.663,12
4383	7270015477	CORTESE IPPAZIO VITO	20	20	42,00	0	0	82,00	2.700,00	85.961.363,12
4384	7270075802	ORLANDO GIORGINA	20	20	42,00	0	0	82,00	2.700,00	85.964.063,12
4385	7270058790	SARACINO DONATO	20	20	42,00	0	0	82,00	2.731,50	85.966.794,62
4386	7270075695	COLELLA SALVATORE GIANCARLO	20	20	42,00	0	0	82,00	2.750,00	85.969.544,62

4387	7270056604	ARCUDI LUIGI	20	20	42,00	0	0	82,00	2.800,00	85.972.344,62
4388	7270074367	PERRONE MARIO	20	20	42,00	0	0	82,00	2.801,80	85.975.146,42
4389	7270056596	MARSINI SALVATORA	20	20	42,00	0	0	82,00	2.816,25	85.977.962,67
4390	7270024917	NUZZO COSIMO	20	20	42,00	0	0	82,00	2.839,90	85.980.802,57
4391	7270083210	CIURLIA GIUSEPPE	20	20	42,00	0	0	82,00	2.844,75	85.983.647,32
4392	7270020121	GIANNUZZI FERNANDO ANTONIO	20	20	42,00	0	0	82,00	2.880,00	85.986.527,32
4393	7270008209	RIGLIACO MARIA DESDEMONA	20	20	42,00	0	0	82,00	2.923,00	85.989.450,32
4394	7270072320	MASCIULLO ANTONIO	20	20	42,00	0	0	82,00	2.925,00	85.992.375,32
4395	7270068328	D ALBA MARCELLA	20	20	42,00	0	0	82,00	2.939,80	85.995.315,12
4396	7270028843	DE MARTINIS VALERIO	20	20	42,00	0	0	82,00	2.955,00	85.998.270,12
4397	7270089274	DE SALVATORE CINZIA MARGHERITA	20	20	42,00	0	0	82,00	2.962,20	86.001.232,32
4398	7270093284	DELL ANNA MICHELE	20	20	42,00	0	0	82,00	2.997,00	86.004.229,32
4399	7270024222	CONTE MARIA CONCETTA	20	20	42,00	0	0	82,00	3.000,00	86.007.229,32
4400	7270054773	TRANE MARIA GRAZIA	20	20	42,00	0	0	82,00	3.000,00	86.010.229,32
4401	7270068112	NEGRO GIUSEPPE	20	20	42,00	0	0	82,00	3.000,00	86.013.229,32
4402	7270072940	CONTE VITTORIO	20	20	42,00	0	0	82,00	3.000,00	86.016.229,32
4403	7270053379	SARACINO PANTALEO	20	20	42,00	0	0	82,00	3.027,00	86.019.256,32
4404	7270046498	INGROSSO GIOVANNI	20	20	42,00	0	0	82,00	3.074,70	86.022.331,02
4405	7270011005	SCORRANO LUIGI	20	20	42,00	0	0	82,00	3.075,00	86.025.406,02
4406	7270047090	DE VITIS MARCO	20	20	42,00	0	0	82,00	3.075,00	86.028.481,02
4407	7270033355	SANTORO MARIA LORENZA	20	20	42,00	0	0	82,00	3.089,30	86.031.570,32
4408	7270075349	BOVE GIANLUCA	20	20	42,00	0	0	82,00	3.125,00	86.034.695,32
4409	7270082667	SERRA BRUNO	20	20	42,00	0	0	82,00	3.145,45	86.037.840,77
4410	7270040509	GNAI ANTONIO	20	20	42,00	0	0	82,00	3.180,00	86.041.020,77
4411	7270006161	CONGEDO CONCETTA	20	20	42,00	0	0	82,00	3.185,10	86.044.205,87
4412	7270048783	BARARDI SANDRO	20	20	42,00	0	0	82,00	3.237,90	86.047.443,77
4413	7270020253	NOCCO GIOVANNI	20	20	42,00	0	0	82,00	3.280,00	86.050.723,77
4414	7270044477	CARRISI BARBARA	20	20	42,00	0	0	82,00	3.294,00	86.054.017,77
4415	7270022499	STRAFELLA SALVATORE	20	20	42,00	0	0	82,00	3.300,00	86.057.317,77
4416	7270072221	DANIELI LUISA	20	20	42,00	0	0	82,00	3.330,00	86.060.647,77
4417	7270021160	PAPERI PASQUALE	20	20	42,00	0	0	82,00	3.360,00	86.064.007,77
4418	7270078756	MERAGLIA PAOLO	20	20	42,00	0	0	82,00	3.375,00	86.067.382,77
4419	7270064996	RIZZELLO AURORA	20	20	42,00	0	0	82,00	3.414,90	86.070.797,67
4420	7270064368	MIGLIETTA CRISTIAN	20	20	42,00	0	0	82,00	3.450,00	86.074.247,67
4421	7270048650	BARARDI LUCIA	20	20	42,00	0	0	82,00	3.494,25	86.077.741,92
4422	7270073112	STELLA ANNA MARIA	20	20	42,00	0	0	82,00	3.498,00	86.081.239,92
4423	7270046316	CASI MADDALENA	20	20	42,00	0	0	82,00	3.500,00	86.084.739,92

4424	7270066033	MONTINARO LUIGI	20	20	42,00	0	0	82,00	3.500,00	86.088.239,92
4425	7270016244	TORSELLO FRANCESCA	20	20	42,00	0	0	82,00	3.512,00	86.091.751,92
4426	7270044089	FRASCERRA FRANCESCA	20	20	42,00	0	0	82,00	3.525,00	86.095.276,92
4427	7270073278	CONTE DANIELE	20	20	42,00	0	0	82,00	3.525,00	86.098.801,92
4428	7270063667	EPIFANI MARCELLA	20	20	42,00	0	0	82,00	3.531,00	86.102.332,92
4429	7270027068	BEVILACQUA ROSANNA	20	20	42,00	0	0	82,00	3.540,00	86.105.872,92
4430	7270093235	CALO LAURA	20	20	42,00	0	0	82,00	3.554,20	86.109.427,12
4431	7270076966	RIZZO LUIGI	20	20	42,00	0	0	82,00	3.554,25	86.112.981,37
4432	7270076362	SICILIANO MARIA ABBONDANZA	20	20	42,00	0	0	82,00	3.570,00	86.116.551,37
4433	7270088664	TORNESE FEDERICO	20	20	42,00	0	0	82,00	3.573,90	86.120.125,27
4434	7270017267	CAFARO BRIZIO	20	20	42,00	0	0	82,00	3.600,00	86.123.725,27
4435	7270029023	DEGIORGI VITO	20	20	42,00	0	0	82,00	3.600,00	86.127.325,27
4436	7270060150	MENGOLI VALENTINA	20	20	42,00	0	0	82,00	3.600,00	86.130.925,27
4437	7270072759	POTENZA ANGELO EUGENIO	20	20	42,00	0	0	82,00	3.600,00	86.134.525,27
4438	7270075505	PERRONE CESARIA	20	20	42,00	0	0	82,00	3.600,00	86.138.125,27
4439	7270092542	CAVONE NICLA	20	20	42,00	0	0	82,00	3.600,00	86.141.725,27
4440	7260011627	PEPE MIRELLA	20	20	42,00	0	0	82,00	3.600,00	86.145.325,27
4441	7270087401	TOMA ANNA	20	20	42,00	0	0	82,00	3.628,50	86.148.953,77
4442	7270022267	STOMEO MARINO	20	20	42,00	0	0	82,00	3.671,25	86.152.625,02
4443	7270046803	SPONSIELLO ANGELICA	20	20	42,00	0	0	82,00	3.671,25	86.156.296,27
4444	7270087237	PICCINNO MARIA ROSARIA	20	20	42,00	0	0	82,00	3.675,00	86.159.971,27
4445	7270052801	COLELLA PANTALEO	20	20	42,00	0	0	82,00	3.695,25	86.163.666,52
4446	7270024396	MALAGNINO LUIGIA	20	20	42,00	0	0	82,00	3.729,70	86.167.396,22
4447	7270029551	PROTOPAPA ROSARIO	20	20	42,00	0	0	82,00	3.750,00	86.171.146,22
4448	7270061323	INGUSCIO EMILIO	20	20	42,00	0	0	82,00	3.750,00	86.174.896,22
4449	7270019008	LEFONSO ANNA	20	20	42,00	0	0	82,00	3.771,90	86.178.668,12
4450	7270064962	ZAPPATORE SANDRO	20	20	42,00	0	0	82,00	3.789,10	86.182.457,22
4451	7270036846	DONNO DANIELA	20	20	42,00	0	0	82,00	3.807,75	86.186.264,97
4452	7270051084	FUSO LILIANA	20	20	42,00	0	0	82,00	3.816,90	86.190.081,87
4453	7270048098	STOMEO LEONARDO	20	20	42,00	0	0	82,00	3.819,75	86.193.901,62
4454	7270027688	POTENZA UGO	20	20	42,00	0	0	82,00	3.861,00	86.197.762,62
4455	7270062362	CALZOLARO ORONZO	20	20	42,00	0	0	82,00	3.879,95	86.201.642,57
4456	7270006047	SIMONE ANNA PAOLA	20	20	42,00	0	0	82,00	3.900,00	86.205.542,57
4457	7270072353	PENNETTA ROCCO	20	20	42,00	0	0	82,00	3.900,00	86.209.442,57
4458	7270062107	DE SIENA ANTONIO	20	20	42,00	0	0	82,00	3.903,00	86.213.345,57
4459	7270061893	PISPERO UBALDO	20	20	42,00	0	0	82,00	3.903,75	86.217.249,32
4460	7270009272	CORTESE ANNA RITA	20	20	42,00	0	0	82,00	3.912,00	86.221.161,32

4461	7270027233	STEFANELLI ROCCO	20	20	42,00	0	0	82,00	3.930,90	86.225.092,22
4462	7270072916	COLAZZO TIZIANO SECONDO	20	20	42,00	0	0	82,00	3.939,90	86.229.032,12
4463	7270014983	DANIELI LUIGI	20	20	42,00	0	0	82,00	3.946,50	86.232.978,62
4464	7270053031	RUSSO GABRIELE	20	20	42,00	0	0	82,00	3.960,00	86.236.938,62
4465	7270090090	LUCERI LUIGI	20	20	42,00	0	0	82,00	3.960,00	86.240.898,62
4466	7270021582	DE PASCALI MARIA ANTONIETTA	20	20	42,00	0	0	82,00	3.975,00	86.244.873,62
4467	7270025823	FIORILLO ALDO	20	20	42,00	0	0	82,00	4.005,00	86.248.878,62
4468	7270026615	TARANTINO DONATA	20	20	42,00	0	0	82,00	4.046,25	86.252.924,87
4469	7270034189	RILLO CONCETTA	20	20	42,00	0	0	82,00	4.050,00	86.256.974,87
4470	7270038248	PULIMENO MARIA DOMENICA	20	20	42,00	0	0	82,00	4.050,00	86.261.024,87
4471	7270029759	PIRELLI FRANCESCO	20	20	42,00	0	0	82,00	4.076,50	86.265.101,37
4472	7270091767	DE VITO MARIO	20	20	42,00	0	0	82,00	4.103,25	86.269.204,62
4473	7270063147	COLELLA FRANCESCO	20	20	42,00	0	0	82,00	4.148,10	86.273.352,72
4474	7270049146	STEFANELLI LUCA	20	20	42,00	0	0	82,00	4.163,00	86.277.515,72
4475	7270083087	RIZZELLO DONATO	20	20	42,00	0	0	82,00	4.170,00	86.281.685,72
4476	7270065019	STOMEO ADDOLORATA	20	20	42,00	0	0	82,00	4.174,25	86.285.859,97
4477	7270020303	RIZZO GIACINTA	20	20	42,00	0	0	82,00	4.176,00	86.290.035,97
4478	7270085264	DE MATTEIS SALVATORE	20	20	42,00	0	0	82,00	4.194,90	86.294.230,87
4479	7270082279	MIGGIANO SANTO	20	20	42,00	0	0	82,00	4.200,00	86.298.430,87
4480	7270061471	BONO SERGIO	20	20	42,00	0	0	82,00	4.203,50	86.302.634,37
4481	7270033736	PITARDI ANNUNZIATA	20	20	42,00	0	0	82,00	4.210,95	86.306.845,32
4482	7270008787	FRACASSO GIUSEPPE	20	20	42,00	0	0	82,00	4.230,00	86.311.075,32
4483	7270025344	COLELLA STEFANO	20	20	42,00	0	0	82,00	4.249,50	86.315.324,82
4484	7270016806	NOCCO SALVATORE	20	20	42,00	0	0	82,00	4.253,00	86.319.577,82
4485	7270016517	MESTRIA GIOVANNI	20	20	42,00	0	0	82,00	4.265,25	86.323.843,07
4486	7270048130	MASCIULLO PAOLO	20	20	42,00	0	0	82,00	4.270,00	86.328.113,07
4487	7270005288	MARROCCO BIAGIO	20	20	42,00	0	0	82,00	4.274,10	86.332.387,17
4488	7270047967	DE RICCARDIS MARIA BARBARA	20	20	42,00	0	0	82,00	4.275,00	86.336.662,17
4489	7270032696	ROLLO POMPEO	20	20	42,00	0	0	82,00	4.278,75	86.340.940,92
4490	7270020279	D AUTILIA ADDOLORATA	20	20	42,00	0	0	82,00	4.280,00	86.345.220,92
4491	7270092146	URSO GIUSEPPE	20	20	42,00	0	0	82,00	4.287,00	86.349.507,92
4492	7270020881	FORTUNATO LUCA ANTONIO	20	20	42,00	0	0	82,00	4.294,10	86.353.802,02
4493	7270053825	BONO GIUSEPPE	20	20	42,00	0	0	82,00	4.299,00	86.358.101,02
4494	7270033512	GIANNUZZO PASQUALE	20	20	42,00	0	0	82,00	4.313,50	86.362.414,52
4495	7270081040	MURCIANO MAURIZIO	20	20	42,00	0	0	82,00	4.334,25	86.366.748,77
4496	7270055085	BISANTI ANTONIA	20	20	42,00	0	0	82,00	4.338,00	86.371.086,77
4497	7260001297	BLASI VITTORIO	20	20	42,00	0	0	82,00	4.347,75	86.375.434,52

4498	7270090223	LUPERTO ANGELO	20	20	42,00	0	0	82,00	4.349,70	86.379.784,22
4499	7270009850	RIZZELLO CHIARA	20	20	42,00	0	0	82,00	4.350,00	86.384.134,22
4500	7270070126	COZZA ROCCO	20	20	42,00	0	0	82,00	4.358,80	86.388.493,02
4501	7270089654	CONGEDO OSVALDO	20	20	42,00	0	0	82,00	4.382,00	86.392.875,02
4502	7270083962	CRETI ROMOLO	20	20	42,00	0	0	82,00	4.438,50	86.397.313,52
4503	7270081644	BELLO EMANUELE	20	20	42,00	0	0	82,00	4.455,00	86.401.768,52
4504	7270040251	PELLE PIETRINA	20	20	42,00	0	0	82,00	4.478,50	86.406.247,02
4505	7270002707	GIANNACHI LUIGI	20	20	42,00	0	0	82,00	4.500,00	86.410.747,02
4506	7270004513	MOSCATELLO LUIGI GIANFRANCO	20	20	42,00	0	0	82,00	4.500,00	86.415.247,02
4507	7270011237	DE LORENZI ETTORE	20	20	42,00	0	0	82,00	4.500,00	86.419.747,02
4508	7270050169	BISANTI LUIGIA	20	20	42,00	0	0	82,00	4.500,00	86.424.247,02
4509	7270087682	MARRA ANTONELLA	20	20	42,00	0	0	82,00	4.500,00	86.428.747,02
4510	7270093045	COPPOLA RITA	20	20	42,00	0	0	82,00	4.500,00	86.433.247,02
4511	7270021541	PICCI RITA	20	20	42,00	0	0	82,00	4.501,20	86.437.748,22
4512	7270038289	DE GIORGI MIRELLA	20	20	42,00	0	0	82,00	4.510,80	86.442.259,02
4513	7270080414	CHIRIATTI DAVIDE	20	20	42,00	0	0	82,00	4.511,85	86.446.770,87
4514	7270022275	SIMONE PASQUALINO	20	20	42,00	0	0	82,00	4.514,25	86.451.285,12
4515	7270082204	MENALLO PIERO LUIGI	20	20	42,00	0	0	82,00	4.543,80	86.455.828,92
4516	7270038511	FALCO GIUSEPPE	20	20	42,00	0	0	82,00	4.557,60	86.460.386,52
4517	7270051613	TROVE GIOVANNI	20	20	42,00	0	0	82,00	4.566,75	86.464.953,27
4518	7270085496	QUARTA COLOSSO LUCA	20	20	42,00	0	0	82,00	4.575,00	86.469.528,27
4519	7270028728	CAMASSA LUCIA	20	20	42,00	0	0	82,00	4.650,00	86.474.178,27
4520	7270053361	SERGI ROBERTO	20	20	42,00	0	0	82,00	4.669,50	86.478.847,77
4521	7270055374	RIZZO CESARIA BRUNA	20	20	42,00	0	0	82,00	4.669,80	86.483.517,57
4522	7270010635	CURILLI RAFFAELE	20	20	42,00	0	0	82,00	4.674,25	86.488.191,82
4523	7270068575	GIANNELLI LUCIA	20	20	42,00	0	0	82,00	4.680,00	86.492.871,82
4524	7270061315	MAGGIO ADDOLORATA	20	20	42,00	0	0	82,00	4.720,00	86.497.591,82
4525	7270031615	DE LUCA ELIANA ANTONELLA	20	20	42,00	0	0	82,00	4.725,00	86.502.316,82
4526	7270008274	DE DONNO LUIGI	20	20	42,00	0	0	82,00	4.800,00	86.507.116,82
4527	7270063915	PACELLA FRANCESCO	20	20	42,00	0	0	82,00	4.800,00	86.511.916,82
4528	7270075513	TAURINO LUCIO	20	20	42,00	0	0	82,00	4.832,40	86.516.749,22
4529	7270079507	SCHIAVANO GIOVANNA LIVIA	20	20	42,00	0	0	82,00	4.834,50	86.521.583,72
4530	7270010601	MARTINELLI FEDELE CARLO	20	20	42,00	0	0	82,00	4.839,00	86.526.422,72
4531	7270092013	PASSABI BERNARDINO	20	20	42,00	0	0	82,00	4.852,00	86.531.274,72
4532	7270024099	STRAMBACI ASSUNTA	20	20	42,00	0	0	82,00	4.860,00	86.536.134,72
4533	7270046944	SANAPO ALESSANDRO	20	20	42,00	0	0	82,00	4.860,00	86.540.994,72
4534	7270076073	RESCIO ANTONIO LEONARDO	20	20	42,00	0	0	82,00	4.860,00	86.545.854,72

4535	7270042356	CAPONE MARIA ROSARIA	20	20	42,00	0	0	82,00	4.861,80	86.550.716,52
4536	7270088672	PALADINI SERGIO	20	20	42,00	0	0	82,00	4.868,00	86.555.584,52
4537	7270076537	LA ROCCA ALBERTO	20	20	42,00	0	0	82,00	4.875,00	86.560.459,52
4538	7270036523	D ANNA STEFANO FERNANDO	20	20	42,00	0	0	82,00	4.882,50	86.565.342,02
4539	7270063121	RICCARDI FABIOLA	20	20	42,00	0	0	82,00	4.920,00	86.570.262,02
4540	7270054765	RIZZELLO SAVERIO	20	20	42,00	0	0	82,00	4.920,75	86.575.182,77
4541	7270003143	POTENZA DOMENICO	20	20	42,00	0	0	82,00	4.950,00	86.580.132,77
4542	7270043669	ALOISI EMANUELA	20	20	42,00	0	0	82,00	4.950,00	86.585.082,77
4543	7270058402	PETRUZZI FRANCO	20	20	42,00	0	0	82,00	4.950,00	86.590.032,77
4544	7270067213	PALLARA MARIA CRISTINA	20	20	42,00	0	0	82,00	4.963,25	86.594.996,02
4545	7270044659	MONTINARO BRIZIO	20	20	42,00	0	0	82,00	4.994,25	86.599.990,27
4546	7270068740	ZEZZA MONIA	20	20	42,00	0	0	82,00	5.001,00	86.604.991,27
4547	7270047124	ROMANO GIUSEPPA	20	20	42,00	0	0	82,00	5.010,00	86.610.001,27
4548	7270066454	GIANNOTTA MARIA ASSUNTA	20	20	42,00	0	0	82,00	5.034,45	86.615.035,72
4549	7270061430	DE RINALDIS LUCIA ROLANDA	20	20	42,00	0	0	82,00	5.065,20	86.620.100,92
4550	7270008811	VERGALLO GIUSEPPE	20	20	42,00	0	0	82,00	5.078,55	86.625.179,47
4551	7270048346	POLETI MARIA FONTANA	20	20	42,00	0	0	82,00	5.083,50	86.630.262,97
4552	7270014678	MACCHIA PASQUALE	20	20	42,00	0	0	82,00	5.088,75	86.635.351,72
4553	7270072296	MACAGNINO FERNANDA	20	20	42,00	0	0	82,00	5.130,00	86.640.481,72
4554	7270007144	MUSCELLA ANTONELLA	20	20	42,00	0	0	82,00	5.145,00	86.645.626,72
4555	7270036010	MARROCCO FERNANDO	20	20	42,00	0	0	82,00	5.158,50	86.650.785,22
4556	7270032423	MELE ESTERINA ANNA	20	20	42,00	0	0	82,00	5.159,25	86.655.944,47
4557	7270017309	BELLISARIO TERESA	20	20	42,00	0	0	82,00	5.160,00	86.661.104,47
4558	7270072288	LEUZZI GIUSEPPE CLAUDIO	20	20	42,00	0	0	82,00	5.175,00	86.666.279,47
4559	7270066546	CARANGELO MARINA	20	20	42,00	0	0	82,00	5.186,10	86.671.465,57
4560	7270057347	TOMA CONCETTA	20	20	42,00	0	0	82,00	5.214,00	86.676.679,57
4561	7270055069	CIARDO VITOMARIA	20	20	42,00	0	0	82,00	5.217,75	86.681.897,32
4562	7270017671	PELLE PIERLUIGI	20	20	42,00	0	0	82,00	5.250,00	86.687.147,32
4563	7270058774	PISANO COSIMO ROCCO DONATO	20	20	42,00	0	0	82,00	5.296,50	86.692.443,82
4564	7270042257	VANTAGGIATO GIUSEPPE	20	20	42,00	0	0	82,00	5.299,40	86.697.743,22
4565	7270042844	MICCOLI GIUSEPPA ONOFRIA	20	20	42,00	0	0	82,00	5.325,50	86.703.068,72
4566	7270045656	RAHO LUCIA	20	20	42,00	0	0	82,00	5.329,50	86.708.398,22
4567	7270023331	DE IACO RITA	20	20	42,00	0	0	82,00	5.340,40	86.713.738,62
4568	7270047298	MARCIANTE ANTONINA	20	20	42,00	0	0	82,00	5.341,00	86.719.079,62
4569	7270033777	FRACASSO VALENTINA	20	20	42,00	0	0	82,00	5.349,50	86.724.429,12
4570	7270082188	PALMA EUGENIO	20	20	42,00	0	0	82,00	5.365,00	86.729.794,12
4571	7270055135	DE MATTEIS DONATO ERMINIO	20	20	42,00	0	0	82,00	5.367,75	86.735.161,87

4572	7270005197	SANAPO FRANCESCO	20	20	42,00	0	0	82,00	5.388,00	86.740.549,87
4573	7270019115	QUARTA ANTONIO GIOVANNI	20	20	42,00	0	0	82,00	5.393,25	86.745.943,12
4574	7270011740	MITA EMANUELA	20	20	42,00	0	0	82,00	5.397,00	86.751.340,12
4575	7270049740	DE LUCA GIAMMARCO	20	20	42,00	0	0	82,00	5.400,00	86.756.740,12
4576	7270052215	DE NUCCIO DONATO	20	20	42,00	0	0	82,00	5.417,70	86.762.157,82
4577	7270077816	DE GIUSEPPE GIUSEPPE ANTONIO	20	20	42,00	0	0	82,00	5.430,00	86.767.587,82
4578	7270072734	PENNETTA FILIPPO VITO	20	20	42,00	0	0	82,00	5.434,20	86.773.022,02
4579	7270018372	DE ICCO MICHELE MARIO	20	20	42,00	0	0	82,00	5.441,25	86.778.463,27
4580	7270064848	MARULLI GIUSEPPE	20	20	42,00	0	0	82,00	5.445,00	86.783.908,27
4581	7270051761	PICI ANTONIA	20	20	42,00	0	0	82,00	5.464,65	86.789.372,92
4582	7270039683	MERICO DONATO	20	20	42,00	0	0	82,00	5.469,30	86.794.842,22
4583	7270027662	DE VITIS CESARIA	20	20	42,00	0	0	82,00	5.475,00	86.800.317,22
4584	7270071058	DE VITO LUCA	20	20	42,00	0	0	82,00	5.475,00	86.805.792,22
4585	7270072361	ORLANDO ANTONIO VALENTINO	20	20	42,00	0	0	82,00	5.489,40	86.811.281,62
4586	7270067130	ABBATE LUCIA	20	20	42,00	0	0	82,00	5.500,00	86.816.781,62
4587	7270072478	RIZZO EMANUELA	20	20	42,00	0	0	82,00	5.513,25	86.822.294,87
4588	7270064483	SERGI ROBERTA	20	20	42,00	0	0	82,00	5.520,00	86.827.814,87
4589	7270058832	PETRUZZI PIERINA	20	20	42,00	0	0	82,00	5.542,50	86.833.357,37
4590	7270009082	SERIO BRUNO	20	20	42,00	0	0	82,00	5.548,50	86.838.905,87
4591	7270002616	CAUSIO MARIA ABBONDANZA	20	20	42,00	0	0	82,00	5.564,70	86.844.470,57
4592	7270056034	SICURO ALFREDO	20	20	42,00	0	0	82,00	5.565,00	86.850.035,57
4593	7270079549	CANANIELLO GIUSEPPE	20	20	42,00	0	0	82,00	5.565,00	86.855.600,57
4594	7270046308	CALABRESE GIUSEPPE	20	20	42,00	0	0	82,00	5.570,00	86.861.170,57
4595	7270008001	CALABRESE PIERLUIGI	20	20	42,00	0	0	82,00	5.600,00	86.866.770,57
4596	7270027704	LATINO SALVATORE	20	20	42,00	0	0	82,00	5.611,50	86.872.382,07
4597	7270060176	CARIDDI DAVIDE	20	20	42,00	0	0	82,00	5.625,00	86.878.007,07
4598	7270084473	MANTI LORENZA	20	20	42,00	0	0	82,00	5.625,00	86.883.632,07
4599	7270050938	DE SANTIS SALVATORE GIOVANNI	20	20	42,00	0	0	82,00	5.626,50	86.889.258,57
4600	7270026672	ALOISIO AURELIO	20	20	42,00	0	0	82,00	5.629,20	86.894.887,77
4601	7270039113	MURRONE ANNA ROSARIA	20	20	42,00	0	0	82,00	5.643,00	86.900.530,77
4602	7270080521	MARTENA GIUSEPPE	20	20	42,00	0	0	82,00	5.653,00	86.906.183,77
4603	7270092971	BORTONE MARIA ANTONIETTA	20	20	42,00	0	0	82,00	5.676,00	86.911.859,77
4604	7270011591	VANTAGGIATO RUGGERO	20	20	42,00	0	0	82,00	5.677,65	86.917.537,42
4605	7270033603	MELELEO ANTONIO	20	20	42,00	0	0	82,00	5.686,50	86.923.223,92
4606	7270025104	CARLUCCIO DONATO	20	20	42,00	0	0	82,00	5.687,85	86.928.911,77
4607	7270015444	SCORRANO ANNA GRAZIA	20	20	42,00	0	0	82,00	5.700,00	86.934.611,77
4608	7270060606	LIA COSIMA	20	20	42,00	0	0	82,00	5.700,00	86.940.311,77

4609	7270021749	INGROSSO CARMELO	20	20	42,00	0	0	82,00	5.726,25	86.946.038,02
4610	7270020469	RIZZO ANNA	20	20	42,00	0	0	82,00	5.745,00	86.951.783,02
4611	7270053262	DONATEO ADDOLORATA	20	20	42,00	0	0	82,00	5.760,00	86.957.543,02
4612	7270049161	GUASTINI ARMANDO	20	20	42,00	0	0	82,00	5.760,00	86.963.303,02
4613	7270064798	LEZZI ANTONIO	20	20	42,00	0	0	82,00	5.760,90	86.969.063,92
4614	7270034833	INGROSSO ADDOLORATA	20	20	42,00	0	0	82,00	5.761,50	86.974.825,42
4615	7270022937	AMICO MICHELA	20	20	42,00	0	0	82,00	5.774,25	86.980.599,67
4616	7270056356	SCHIATTINO ANTONIO FILIPPO	20	20	42,00	0	0	82,00	5.775,00	86.986.374,67
4617	7270033801	VERARDO BENITO FERNANDO	20	20	42,00	0	0	82,00	5.794,25	86.992.168,92
4618	7270042018	CARLINO STEFANIA	20	20	42,00	0	0	82,00	5.800,00	86.997.968,92
4619	7270051548	DE SANTIS GIOVANNI	20	20	42,00	0	0	82,00	5.812,90	87.003.781,82
4620	7270032803	CARCAGNI PANTALEA	20	20	42,00	0	0	82,00	5.850,00	87.009.631,82
4621	7270087013	COLOPI FRANCESCO	20	20	42,00	0	0	82,00	5.850,00	87.015.481,82
4622	7270044337	APRILE BRIZIA PANTALEA	20	20	42,00	0	0	82,00	5.855,55	87.021.337,37
4623	7270037489	DE MARCO LUIGIA	20	20	42,00	0	0	82,00	5.860,85	87.027.198,22
4624	7270087112	PENNETTA MARISA	20	20	42,00	0	0	82,00	5.865,75	87.033.063,97
4625	7270070555	FERRARO ANNUNZIATA	20	20	42,00	0	0	82,00	5.874,00	87.038.937,97
4626	7270054831	MARTI PANTALEO MARIO	20	20	42,00	0	0	82,00	5.892,30	87.044.830,27
4627	7270055945	ALEMANNO MARCELLO	20	20	42,00	0	0	82,00	5.903,25	87.050.733,52
4628	7270047132	RIZZO LUIGI	20	20	42,00	0	0	82,00	5.919,00	87.056.652,52
4629	7270048163	VERARDO ANTONIA EVA	20	20	42,00	0	0	82,00	5.925,00	87.062.577,52
4630	7270072338	NORMANNO ROSANNA	20	20	42,00	0	0	82,00	5.985,00	87.068.562,52
4631	7270005650	BARONE LUCIA CINZIA	20	20	42,00	0	0	82,00	5.990,00	87.074.552,52
4632	7270034759	INGROSSO LUIGI	20	20	42,00	0	0	82,00	5.991,00	87.080.543,52
4633	7270002715	DELLA TOMMASA STEFANO	20	20	42,00	0	0	82,00	6.000,00	87.086.543,52
4634	7270030336	FORTE CINZIA	20	20	42,00	0	0	82,00	6.000,00	87.092.543,52
4635	7270035095	FRANCISCHIELLO UMBERTO	20	20	42,00	0	0	82,00	6.000,00	87.098.543,52
4636	7270048544	SCOPPOLETTI FELICE	20	20	42,00	0	0	82,00	6.000,00	87.104.543,52
4637	7270051597	ANDRIANELLO MARIA GIGLIA	20	20	42,00	0	0	82,00	6.000,00	87.110.543,52
4638	7270030419	ANFOSSO ANTONIO	20	20	42,00	0	0	82,00	6.016,20	87.116.559,72
4639	7270002079	BONO MARIA	20	20	42,00	0	0	82,00	6.021,00	87.122.580,72
4640	7270080554	GRANDE CLAUDIO	20	20	42,00	0	0	82,00	6.050,75	87.128.631,47
4641	7270021673	PASTORE BENVENUTO	20	20	42,00	0	0	82,00	6.075,00	87.134.706,47
4642	7270041838	TOMA CLAUDIA CONCEPITA	20	20	42,00	0	0	82,00	6.075,00	87.140.781,47
4643	7270036572	MANCO ROSARIO	20	20	42,00	0	0	82,00	6.111,25	87.146.892,72
4644	7270032258	PANZERA CONCETTA	20	20	42,00	0	0	82,00	6.120,00	87.153.012,72
4645	7270060291	VINCENTI SABINA	20	20	42,00	0	0	82,00	6.121,20	87.159.133,92

4646	7270055911	NOCCO DAVIDE	20	20	42,00	0	0	82,00	6.122,25	87.165.256,17
4647	7270069029	LECCI GIUSEPPA	20	20	42,00	0	0	82,00	6.150,00	87.171.406,17
4648	7270090835	ORLANDO PANTALEA	20	20	42,00	0	0	82,00	6.150,00	87.177.556,17
4649	7270086080	BIASCO GIOVANNA	20	20	42,00	0	0	82,00	6.153,00	87.183.709,17
4650	7270041028	DE GIORGI ANTONIO	20	20	42,00	0	0	82,00	6.171,00	87.189.880,17
4651	7270062958	EPIFANI LUIGI	20	20	42,00	0	0	82,00	6.185,25	87.196.065,42
4652	7270053635	SCURO ANTONIO	20	20	42,00	0	0	82,00	6.198,30	87.202.263,72
4653	7270021509	DE VITO MARIO NICODEMO	20	20	42,00	0	0	82,00	6.212,10	87.208.475,82
4654	7270046043	SERRANO DONATO	20	20	42,00	0	0	82,00	6.220,50	87.214.696,32
4655	7270005999	DE MATTEIS SEBASTIAN	20	20	42,00	0	0	82,00	6.225,00	87.220.921,32
4656	7270041002	SPANO GIUSEPPE	20	20	42,00	0	0	82,00	6.225,00	87.227.146,32
4657	7270016749	MARTINA DANIELE	20	20	42,00	0	0	82,00	6.230,40	87.233.376,72
4658	7270018067	SCHITO SALVATORE	20	20	42,00	0	0	82,00	6.300,00	87.239.676,72
4659	7270024644	CAGGIA PAOLO	20	20	42,00	0	0	82,00	6.322,05	87.245.998,77
4660	7270028835	TOMA MICHELE SALVATORE	20	20	42,00	0	0	82,00	6.331,90	87.252.330,67
4661	7270040632	CHIARELLO LUIGI	20	20	42,00	0	0	82,00	6.355,00	87.258.685,67
4662	7270007458	RIZZO FRANCESCA ORONZA	20	20	42,00	0	0	82,00	6.360,00	87.265.045,67
4663	7270062164	SIMONE LORENZO	20	20	42,00	0	0	82,00	6.367,90	87.271.413,57
4664	7270015428	COLUCCIA MARIA ROSARIA	20	20	42,00	0	0	82,00	6.367,95	87.277.781,52
4665	7270072106	ALIBRANDO MARIA ROSARIA	20	20	42,00	0	0	82,00	6.375,00	87.284.156,52
4666	7270061505	CONTE SILVANA	20	20	42,00	0	0	82,00	6.382,50	87.290.539,02
4667	7270055754	MONTINARO MARIA PAOLA	20	20	42,00	0	0	82,00	6.427,00	87.296.966,02
4668	7270091338	SCARLINO ANTONIO	20	20	42,00	0	0	82,00	6.435,00	87.303.401,02
4669	7270046811	ANDRANI FRANCESCO	20	20	42,00	0	0	82,00	6.448,50	87.309.849,52
4670	7270046340	FERRARO LAURA	20	20	42,00	0	0	82,00	6.472,50	87.316.322,02
4671	7270089555	INGUSCIO ANTONIO	20	20	42,00	0	0	82,00	6.490,60	87.322.812,62
4672	7270046191	URSO ORONZO	20	20	42,00	0	0	82,00	6.522,75	87.329.335,37
4673	7270025252	URSO LEA LIDIA	20	20	42,00	0	0	82,00	6.525,00	87.335.860,37
4674	7270057099	SANAPO OSVALDO	20	20	42,00	0	0	82,00	6.537,00	87.342.397,37
4675	7270024636	TARANTINO PANTALEO ORONZO	20	20	42,00	0	0	82,00	6.540,00	87.348.937,37
4676	7270023208	MONTESANTI FUSCO	20	20	42,00	0	0	82,00	6.586,15	87.355.523,52
4677	7270021624	VERRI STELLA	20	20	42,00	0	0	82,00	6.587,80	87.362.111,32
4678	7270005734	ANTONACI LEONARDO	20	20	42,00	0	0	82,00	6.588,20	87.368.699,52
4679	7270024982	BRANCA MARIA DONATA	20	20	42,00	0	0	82,00	6.598,20	87.375.297,72
4680	7270051787	SPAGNOLO GIUSEPPA	20	20	42,00	0	0	82,00	6.599,25	87.381.896,97
4681	7270008100	DURANTE PAOLO	20	20	42,00	0	0	82,00	6.600,00	87.388.496,97
4682	7270063089	MARCHESE MARCO	20	20	42,00	0	0	82,00	6.600,00	87.395.096,97

4683	7270033835	VERARDO ANNA PIERA	20	20	42,00	0	0	82,00	6.640,00	87.401.736,97
4684	7270091809	CELENTANO DANIELA	20	20	42,00	0	0	82,00	6.646,50	87.408.383,47
4685	7270046506	FERRARO TIZIANA	20	20	42,00	0	0	82,00	6.655,35	87.415.038,82
4686	7270078228	BORELLI ANGELO	20	20	42,00	0	0	82,00	6.675,00	87.421.713,82
4687	7270034452	PETRACHI JACOPO	20	20	42,00	0	0	82,00	6.679,40	87.428.393,22
4688	7270019420	PAGLIALONGA ANTONIO	20	20	42,00	0	0	82,00	6.697,95	87.435.091,17
4689	7270036697	MARGARI MARIA GRAZIA	20	20	42,00	0	0	82,00	6.714,00	87.441.805,17
4690	7270031185	TOMMASI LORENZO	20	20	42,00	0	0	82,00	6.728,50	87.448.533,67
4691	7270007599	FRACASSO LUIGIA	20	20	42,00	0	0	82,00	6.742,50	87.455.276,17
4692	7270008373	ARETANO CROCEFISSA DOMENICA	20	20	42,00	0	0	82,00	6.750,00	87.462.026,17
4693	7270029700	AFRUNE PAOLO	20	20	42,00	0	0	82,00	6.750,00	87.468.776,17
4694	7270040855	DE DONATIS ANTONIO	20	20	42,00	0	0	82,00	6.750,00	87.475.526,17
4695	7260000513	ANTONAZZO VILMA	20	20	42,00	0	0	82,00	6.750,00	87.482.276,17
4696	7270022762	GABRIELE ANNA	20	20	42,00	0	0	82,00	6.753,50	87.489.029,67
4697	7270024123	VINCENTI BRUNO	20	20	42,00	0	0	82,00	6.762,40	87.495.792,07
4698	7260004887	GATTA ROSA	20	20	42,00	0	0	82,00	6.769,50	87.502.561,57
4699	7270081305	SERRA GIANPIERO	20	20	42,00	0	0	82,00	6.810,00	87.509.371,57
4700	7270072262	FRANZA IMMACOLATA	20	20	42,00	0	0	82,00	6.830,00	87.516.201,57
4701	7270056687	PAIANO RAFFAELE	20	20	42,00	0	0	82,00	6.853,10	87.523.054,67
4702	7270024248	ANTONACI CESARIO ANTONIO	20	20	42,00	0	0	82,00	6.861,75	87.529.916,42
4703	7270014736	CALZOLARO CONCETTA FRANCESCA	20	20	42,00	0	0	82,00	6.863,25	87.536.779,67
4704	7270072403	POTENZA VITO	20	20	42,00	0	0	82,00	6.877,20	87.543.656,87
4705	7270025476	DE ICCO-GIANFREDA VALERIO	20	20	42,00	0	0	82,00	6.885,10	87.550.541,97
4706	7270072742	SCORDELLA MARIO	20	20	42,00	0	0	82,00	6.900,00	87.557.441,97
4707	7270019016	MARIANO FRANCESCA	20	20	42,00	0	0	82,00	6.901,50	87.564.343,47
4708	7270070753	ROLLI ALESSANDRO	20	20	42,00	0	0	82,00	6.917,10	87.571.260,57
4709	7270015139	CALABRESE ANNA GRAZIA	20	20	42,00	0	0	82,00	6.930,00	87.578.190,57
4710	7270015147	MARIANO EVELINA	20	20	42,00	0	0	82,00	6.949,50	87.585.140,07
4711	7270017168	DE PASCALI NADIA EUFEMIA	20	20	42,00	0	0	82,00	6.985,50	87.592.125,57
4712	7270018646	ZECCA LUIGI	20	20	42,00	0	0	82,00	6.990,00	87.599.115,57
4713	7270050540	TORSELLO NICOLINA	20	20	42,00	0	0	82,00	7.014,45	87.606.130,02
4714	7270020212	DE ICCO CATERINA LIDIA	20	20	42,00	0	0	82,00	7.020,00	87.613.150,02
4715	7270017796	FRISULLI NOEMI	20	20	42,00	0	0	82,00	7.032,00	87.620.182,02
4716	7270010890	SALERNO MASSIMILIANO	20	20	42,00	0	0	82,00	7.042,50	87.627.224,52
4717	7270006138	RIZZO ANTONELLO	20	20	42,00	0	0	82,00	7.050,00	87.634.274,52
4718	7270023877	RENNA GIANFRANCO	20	20	42,00	0	0	82,00	7.050,00	87.641.324,52
4719	7270018059	MAURO LUCIA	20	20	42,00	0	0	82,00	7.064,25	87.648.388,77

4720	7270087971	PIRELLI CARMELO	20	20	42,00	0	0	82,00	7.074,40	87.655.463,17
4721	7270045458	COPPOLA FRANCESCA	20	20	42,00	0	0	82,00	7.080,00	87.662.543,17
4722	7270028629	CIULLO MARIO LUIGI	20	20	42,00	0	0	82,00	7.095,00	87.669.638,17
4723	7270036150	GRECO COSIMO	20	20	42,00	0	0	82,00	7.132,75	87.676.770,92
4724	7270093300	CHIRIATTI VINCENZO	20	20	42,00	0	0	82,00	7.170,00	87.683.940,92
4725	7270016913	CONTE LUCIA DONATELLA	20	20	42,00	0	0	82,00	7.179,50	87.691.120,42
4726	7270016129	NUZZO EMANUELA	20	20	42,00	0	0	82,00	7.200,00	87.698.320,42
4727	7270088458	D ALBA VINCENZA	20	20	42,00	0	0	82,00	7.200,00	87.705.520,42
4728	7270088268	ALBETTA DANIELE AUGUSTO	20	20	42,00	0	0	82,00	7.204,50	87.712.724,92
4729	7270010288	STAMPETE ANTONIO	20	20	42,00	0	0	82,00	7.233,75	87.719.958,67
4730	7270068815	PETRACHI ORONZO	20	20	42,00	0	0	82,00	7.253,50	87.727.212,17
4731	7270082451	PALMA DANIELE	20	20	42,00	0	0	82,00	7.267,50	87.734.479,67
4732	7270090769	MONTI GIOVANNI	20	20	42,00	0	0	82,00	7.287,75	87.741.767,42
4733	7270019818	FRUNI CLAUDIO	20	20	42,00	0	0	82,00	7.290,00	87.749.057,42
4734	7270089217	FERSINO ESPEDITO MICHELE	20	20	42,00	0	0	82,00	7.296,00	87.756.353,42
4735	7270020238	STELLA ANTONIO	20	20	42,00	0	0	82,00	7.299,75	87.763.653,17
4736	7270018570	TAGLIAFERRO LUIGI	20	20	42,00	0	0	82,00	7.305,00	87.770.958,17
4737	7270030401	CUSENZA ROSA	20	20	42,00	0	0	82,00	7.305,75	87.778.263,92
4738	7270014629	SARACINO MARIA DOMENICA	20	20	42,00	0	0	82,00	7.310,00	87.785.573,92
4739	7270013886	CORVAGLIA GIUSEPPE	20	20	42,00	0	0	82,00	7.350,00	87.792.923,92
4740	7270070902	MARIANO VALERIO	20	20	42,00	0	0	82,00	7.353,00	87.800.276,92
4741	7270049484	BITONTI LUIGI	20	20	42,00	0	0	82,00	7.357,50	87.807.634,42
4742	7270045771	GRECO MARIA GIOVANNA	20	20	42,00	0	0	82,00	7.363,50	87.814.997,92
4743	7270019255	RICCI ALESSANDRO	20	20	42,00	0	0	82,00	7.373,25	87.822.371,17
4744	7270015105	DE MATTEIS PASQUALE	20	20	42,00	0	0	82,00	7.400,25	87.829.771,42
4745	7270062701	NICOLI DONATA	20	20	42,00	0	0	82,00	7.404,15	87.837.175,57
4746	7270064830	LECCI MARIA FIAMMETTA	20	20	42,00	0	0	82,00	7.408,30	87.844.583,87
4747	7270024883	BRANCA SONIA	20	20	42,00	0	0	82,00	7.444,35	87.852.028,22
4748	7270070472	CALABRO FERNANDO	20	20	42,00	0	0	82,00	7.450,00	87.859.478,22
4749	7270025765	DE MATTEIS ARMANDO	20	20	42,00	0	0	82,00	7.456,35	87.866.934,57
4750	7270056182	BOLOGNINI GIUSEPPA	20	20	42,00	0	0	82,00	7.460,10	87.874.394,67
4751	7270033892	MAGGIO GIOVANNI	20	20	42,00	0	0	82,00	7.475,85	87.881.870,52
4752	7270057743	PIZZUTO ANNA MARIA	20	20	42,00	0	0	82,00	7.478,00	87.889.348,52
4753	7270027241	CAVALERA MARIO	20	20	42,00	0	0	82,00	7.484,25	87.896.832,77
4754	7270083970	ROSSETTI ROBERTO	20	20	42,00	0	0	82,00	7.488,00	87.904.320,77
4755	7270008175	DE MATTEIS DONATO	20	20	42,00	0	0	82,00	7.500,00	87.911.820,77
4756	7270027563	ALFIERI LIDIA	20	20	42,00	0	0	82,00	7.500,00	87.919.320,77

4757	7270037349	FANCIULLO ROBERTO	20	20	42,00	0	0	82,00	7.500,00	87.926.820,77
4758	7270051589	ORLANDO AMEDEO	20	20	42,00	0	0	82,00	7.500,00	87.934.320,77
4759	7270087641	GIGANTE COSIMO	20	20	42,00	0	0	82,00	7.500,00	87.941.820,77
4760	7270039030	LIA GIACOMO	20	20	42,00	0	0	82,00	7.530,00	87.949.350,77
4761	7270045532	PRIMAVERA TERESA	20	20	42,00	0	0	82,00	7.530,15	87.956.880,92
4762	7270051407	CORNACCHIA MARIA ROSARIA	20	20	42,00	0	0	82,00	7.532,00	87.964.412,92
4763	7270093151	MANGIA NATALINA	20	20	42,00	0	0	82,00	7.573,50	87.971.986,42
4764	7270029247	NUZZO ANTONIO FULVIO	20	20	42,00	0	0	82,00	7.575,00	87.979.561,42
4765	7270037679	MAGGIO LUIGI	20	20	42,00	0	0	82,00	7.580,00	87.987.141,42
4766	7270061307	PROTOPAPA ANTONIA EMILIA	20	20	42,00	0	0	82,00	7.581,00	87.994.722,42
4767	7270080497	RUBERTI LORENZA	20	20	42,00	0	0	82,00	7.588,50	88.002.310,92
4768	7270003754	SINDICO PANTALEO	20	20	42,00	0	0	82,00	7.600,50	88.009.911,42
4769	7270052835	VERGARI MAURO	20	20	42,00	0	0	82,00	7.650,00	88.017.561,42
4770	7270015113	MASSARO PAOLA	20	20	42,00	0	0	82,00	7.661,00	88.025.222,42
4771	7270042885	DONNO MASSIMO	20	20	42,00	0	0	82,00	7.674,00	88.032.896,42
4772	7270008118	VITTO VITO	20	20	42,00	0	0	82,00	7.680,00	88.040.576,42
4773	7270008795	LECCI ERIKA	20	20	42,00	0	0	82,00	7.715,55	88.048.291,97
4774	7270021871	CIARDO ANNA MARIA	20	20	42,00	0	0	82,00	7.727,00	88.056.018,97
4775	7270055036	CARACUTA GIOVANNI	20	20	42,00	0	0	82,00	7.731,75	88.063.750,72
4776	7270072213	DAMIANO MARIA	20	20	42,00	0	0	82,00	7.741,50	88.071.492,22
4777	7270069888	GIANNONE PANTALEA	20	20	42,00	0	0	82,00	7.742,25	88.079.234,47
4778	7270011278	RUSSO PAOLO	20	20	42,00	0	0	82,00	7.761,75	88.086.996,22
4779	7270023968	VERGARO GIUSEPPE MICHELE	20	20	42,00	0	0	82,00	7.770,00	88.094.766,22
4780	7270014512	LECCI DONATA PASQUALINA	20	20	42,00	0	0	82,00	7.770,00	88.102.536,22
4781	7270065803	LECCI DE MATTEIS LUCA	20	20	42,00	0	0	82,00	7.787,25	88.110.323,47
4782	7270045441	STRAMBACE GIOVANNI	20	20	42,00	0	0	82,00	7.789,50	88.118.112,97
4783	7270035830	ZUCCARELLO ROSSANO	20	20	42,00	0	0	82,00	7.803,00	88.125.915,97
4784	7270028660	ATTANASI MARIA	20	20	42,00	0	0	82,00	7.803,75	88.133.719,72
4785	7270022523	BIANCO ANTONIO	20	20	42,00	0	0	82,00	7.814,25	88.141.533,97
4786	7270034569	VERRI ROSA	20	20	42,00	0	0	82,00	7.814,50	88.149.348,47
4787	7270091882	TAURINO SILVANA	20	20	42,00	0	0	82,00	7.815,00	88.157.163,47
4788	7270056414	CIRIOLO ANTONIO	20	20	42,00	0	0	82,00	7.816,20	88.164.979,67
4789	7270073468	ZEZZA MARCO	20	20	42,00	0	0	82,00	7.837,05	88.172.816,72
4790	7270020584	PALMA ROCCO	20	20	42,00	0	0	82,00	7.837,80	88.180.654,52
4791	7270054633	GIANNELLI DONATO	20	20	42,00	0	0	82,00	7.858,35	88.188.512,87
4792	7270070829	MERICO GIORGIO	20	20	42,00	0	0	82,00	7.859,00	88.196.371,87
4793	7270090371	CONTE ROBERTO	20	20	42,00	0	0	82,00	7.872,00	88.204.243,87

4794	7270079424	PECORARO MARIA ANTONIETTA	20	20	42,00	0	0	82,00	7.890,30	88.212.134,17
4795	7270006278	CARLUCCIO LUIGI	20	20	42,00	0	0	82,00	7.903,25	88.220.037,42
4796	7270039816	CIARDO VINCENZO	20	20	42,00	0	0	82,00	7.937,25	88.227.974,67
4797	7270016285	DI DONFRANCESCO PANTALEO	20	20	42,00	0	0	82,00	7.937,55	88.235.912,22
4798	7270024875	SCHIAVANO GIUDITTA FIORELLA	20	20	42,00	0	0	82,00	7.950,00	88.243.862,22
4799	7270034312	FALCIONE MARCO	20	20	42,00	0	0	82,00	7.950,00	88.251.812,22
4800	7270019776	PASSABI LUIGI	20	20	42,00	0	0	82,00	7.985,25	88.259.797,47
4801	7270011682	VERGALLO GIOVANNI	20	20	42,00	0	0	82,00	7.997,15	88.267.794,62
4802	7270034858	VERRI GIANFRANCO	20	20	42,00	0	0	82,00	8.025,00	88.275.819,62
4803	7270048353	DOLLORENZO BRUNO	20	20	42,00	0	0	82,00	8.070,00	88.283.889,62
4804	7270064905	MELE ASSUNTA	20	20	42,00	0	0	82,00	8.072,25	88.291.961,87
4805	7270009199	BORTONE EMANUELA	20	20	42,00	0	0	82,00	8.100,00	88.300.061,87
4806	7270009439	DE SANTIS RAFFAELE	20	20	42,00	0	0	82,00	8.103,00	88.308.164,87
4807	7270062404	CIULLO BIAGIO	20	20	42,00	0	0	82,00	8.112,30	88.316.277,17
4808	7270013662	TAGLIAFERRO GIUSEPPE	20	20	42,00	0	0	82,00	8.118,75	88.324.395,92
4809	7270064665	NEGRO FRANCO	20	20	42,00	0	0	82,00	8.121,00	88.332.516,92
4810	7270022788	INGROSSO VITO	20	20	42,00	0	0	82,00	8.130,75	88.340.647,67
4811	7270092054	PIZZOLANTE ANNA ROSA	20	20	42,00	0	0	82,00	8.136,00	88.348.783,67
4812	7270089886	GIANNUZZI VINCENZA	20	20	42,00	0	0	82,00	8.149,50	88.356.933,17
4813	7270083202	RIZZELLO ANNA RITA	20	20	42,00	0	0	82,00	8.156,00	88.365.089,17
4814	7270032563	NUZZO GIUSEPPE	20	20	42,00	0	0	82,00	8.168,10	88.373.257,27
4815	7270024719	MURCIANO LUCIA	20	20	42,00	0	0	82,00	8.175,00	88.381.432,27
4816	7270047827	SCHIAVANO IPPAZIO VITO	20	20	42,00	0	0	82,00	8.175,00	88.389.607,27
4817	7270061737	MICCOLI TERESA	20	20	42,00	0	0	82,00	8.177,75	88.397.785,02
4818	7270063543	NUZZO LUCIA	20	20	42,00	0	0	82,00	8.201,70	88.405.986,72
4819	7270053882	GALASSO COSIMO	20	20	42,00	0	0	82,00	8.206,50	88.414.193,22
4820	7270002582	BRUNETTA ANTONIO	20	20	42,00	0	0	82,00	8.212,00	88.422.405,22
4821	7270030948	DURANTE MARIO	20	20	42,00	0	0	82,00	8.240,00	88.430.645,22
4822	7270063113	RIZZO EMILIANA	20	20	42,00	0	0	82,00	8.250,00	88.438.895,22
4823	7270087153	PESCHIULLI ANDREA	20	20	42,00	0	0	82,00	8.250,00	88.447.145,22
4824	7270087369	BOTRUGNO VITTORIO	20	20	42,00	0	0	82,00	8.250,00	88.455.395,22
4825	7270085033	GALA ROSITA ANNINA	20	20	42,00	0	0	82,00	8.285,25	88.463.680,47
4826	7270028181	MAIORANO CLAUDIO AMEDEO	20	20	42,00	0	0	82,00	8.307,00	88.471.987,47
4827	7270017853	SICILIANO MARIA	20	20	42,00	0	0	82,00	8.322,30	88.480.309,77
4828	7270048684	ROMANO GIOVAMBATTISTA	20	20	42,00	0	0	82,00	8.325,00	88.488.634,77
4829	7270013357	RIEZZO TERESA	20	20	42,00	0	0	82,00	8.355,00	88.496.989,77
4830	7270034049	MARTINA COSIMO	20	20	42,00	0	0	82,00	8.363,40	88.505.353,17

4831	7270046951	CONGEDO LUIGI	20	20	42,00	0	0	82,00	8.370,00	88.513.723,17
4832	7270091411	URSO LUCIA GIUSEPPINA	20	20	42,00	0	0	82,00	8.373,75	88.522.096,92
4833	7270013910	CONGEDI RUGGERO	20	20	42,00	0	0	82,00	8.375,00	88.530.471,92
4834	7270028595	GILENARDI VINCENZO	20	20	42,00	0	0	82,00	8.400,00	88.538.871,92
4835	7270055317	LORENZO ROSANNA	20	20	42,00	0	0	82,00	8.406,00	88.547.277,92
4836	7270062982	LUCE RAFFAELA	20	20	42,00	0	0	82,00	8.441,25	88.555.719,17
4837	7270021228	MARZO LUIGI	20	20	42,00	0	0	82,00	8.443,05	88.564.162,22
4838	7270060168	STOMACI MARCELLO	20	20	42,00	0	0	82,00	8.457,00	88.572.619,22
4839	7270055978	CARDIGLIANO ANTONIA ADDOLORATA	20	20	42,00	0	0	82,00	8.465,25	88.581.084,47
4840	7270044428	MARIANO VITALE	20	20	42,00	0	0	82,00	8.475,00	88.589.559,47
4841	7270018877	APRILE GIUSEPPINA	20	20	42,00	0	0	82,00	8.498,25	88.598.057,72
4842	7270006435	COLUCCIA CORRADO	20	20	42,00	0	0	82,00	8.511,30	88.606.569,02
4843	7270036218	RIZZELLO STEFANO LUIGI	20	20	42,00	0	0	82,00	8.512,45	88.615.081,47
4844	7270025716	LONGO ANGELO	20	20	42,00	0	0	82,00	8.518,00	88.623.599,47
4845	7270007615	BORRELLO LUCIA	20	20	42,00	0	0	82,00	8.632,95	88.632.232,42
4846	7270016574	MONTINARO COSTANTINA	20	20	42,00	0	0	82,00	8.695,35	88.640.927,77
4847	7270020477	BRIGANTE MASSIMO	20	20	42,00	0	0	82,00	8.698,50	88.649.626,27
4848	7270092336	DE MATTEIS ADDOLORATA LUCIA	20	20	42,00	0	0	82,00	8.736,90	88.658.363,17
4849	7270077352	ROSSETTI ANNA MARIA	20	20	42,00	0	0	82,00	8.763,75	88.667.126,92
4850	7270089266	GRANDE ANTONIO	20	20	42,00	0	0	82,00	8.770,50	88.675.897,42
4851	7270012342	MARGARITO MICHELE	20	20	42,00	0	0	82,00	8.789,60	88.684.687,02
4852	7270042828	SERGI MARIA LUCIA	20	20	42,00	0	0	82,00	8.793,75	88.693.480,77
4853	7270015345	ANTONAZZO PANICO CHIARA	20	20	42,00	0	0	82,00	8.822,25	88.702.303,02
4854	7270058543	CALOGIURI MASSIMO	20	20	42,00	0	0	82,00	8.867,25	88.711.170,27
4855	7270019768	CAPPILLI GIOVANNI	20	20	42,00	0	0	82,00	8.875,00	88.720.045,27
4856	7270019651	OLIYNYK NADIYA	20	20	42,00	0	0	82,00	8.880,00	88.728.925,27
4857	7270033843	VERARDO ADDOLORATA	20	20	42,00	0	0	82,00	8.880,75	88.737.806,02
4858	7270012359	CHIRONI GRAZIA	20	20	42,00	0	0	82,00	8.895,75	88.746.701,77
4859	7270033389	SECLI ASSUNTINA	20	20	42,00	0	0	82,00	8.895,75	88.755.597,52
4860	7270048106	DE MATTEIS DONATO	20	20	42,00	0	0	82,00	8.920,50	88.764.518,02
4861	7270034684	PISCOPO SALVATORE	20	20	42,00	0	0	82,00	8.925,00	88.773.443,02
4862	7270080455	ANTONAZZO TERESA	20	20	42,00	0	0	82,00	8.925,00	88.782.368,02
4863	7270066090	VANTAGGIATO ROBERTO	20	20	42,00	0	0	82,00	8.927,25	88.791.295,27
4864	7270054708	PACELLA GIUSEPPE LUIGI	20	20	42,00	0	0	82,00	8.937,00	88.800.232,27
4865	7270061950	SERGI MARIA NOVELLA	20	20	42,00	0	0	82,00	8.938,75	88.809.171,02
4866	7270031664	PIZZOLANTE DOLORES	20	20	42,00	0	0	82,00	8.979,00	88.818.150,02
4867	7270015261	BUFFO RICCARDO VITO	20	20	42,00	0	0	82,00	8.979,75	88.827.129,77

4868	7270002046	BOLOGNESE GIORGIO	20	20	42,00	0	0	82,00	9.000,00	88.836.129,77
4869	7270072627	PENNETTA ANTONIO STEFANO	20	20	42,00	0	0	82,00	9.000,00	88.845.129,77
4870	7270062461	CAVALLOTTI LUCIA	20	20	42,00	0	0	82,00	9.035,00	88.854.164,77
4871	7270077097	DE GIUSEPPE LUCIA	20	20	42,00	0	0	82,00	9.043,80	88.863.208,57
4872	7270032829	LATO MARIO	20	20	42,00	0	0	82,00	9.074,25	88.872.282,82
4873	7270010676	CAROLI ANTONIO	20	20	42,00	0	0	82,00	9.075,00	88.881.357,82
4874	7270033728	GIOVANNICO MARIA RITA	20	20	42,00	0	0	82,00	9.075,00	88.890.432,82
4875	7270056398	SURANO LUIGI	20	20	42,00	0	0	82,00	9.096,75	88.899.529,57
4876	7270086932	CONOCI VITTORIO	20	20	42,00	0	0	82,00	9.182,70	88.908.712,27
4877	7270033462	LUCHENA MICHELE	20	20	42,00	0	0	82,00	9.186,00	88.917.898,27
4878	7270054666	PISPERO LUIGI	20	20	42,00	0	0	82,00	9.193,50	88.927.091,77
4879	7270018943	COCCIOLO MELANIA	20	20	42,00	0	0	82,00	9.222,00	88.936.313,77
4880	7270019883	RIZZO BERNARDINA	20	20	42,00	0	0	82,00	9.287,00	88.945.600,77
4881	7270040129	CATALANO LUIGI	20	20	42,00	0	0	82,00	9.320,00	88.954.920,77
4882	7270036481	CESARI VITTORIO ALDO	20	20	42,00	0	0	82,00	9.337,50	88.964.258,27
4883	7270065696	BRANCA SALVATORE	20	20	42,00	0	0	82,00	9.339,45	88.973.597,72
4884	7270074656	CONTE PASQUALE	20	20	42,00	0	0	82,00	9.354,75	88.982.952,47
4885	7270062883	RUGGERO RAFFAELE	20	20	42,00	0	0	82,00	9.361,50	88.992.313,97
4886	7270001535	STOMACI MARIA ROSARIA	20	20	42,00	0	0	82,00	9.372,75	89.001.686,72
4887	7270039915	GIANNONE SALVATORE	20	20	42,00	0	0	82,00	9.375,00	89.011.061,72
4888	7270062529	STORTI GIOVANNI	20	20	42,00	0	0	82,00	9.375,00	89.020.436,72
4889	7270021467	MEROLA SALVATORE	20	20	42,00	0	0	82,00	9.396,00	89.029.832,72
4890	7270080224	SARACINO LUIGI	20	20	42,00	0	0	82,00	9.398,70	89.039.231,42
4891	7270032282	COLONNA ELISA	20	20	42,00	0	0	82,00	9.418,50	89.048.649,92
4892	7270045409	DE RINALDIS MARIA	20	20	42,00	0	0	82,00	9.420,00	89.058.069,92
4893	7270076040	ALEMANNO SANDRA TIZIANA	20	20	42,00	0	0	82,00	9.421,00	89.067.490,92
4894	7270058386	BRUNO ANNA MARIA	20	20	42,00	0	0	82,00	9.425,80	89.076.916,72
4895	7270033157	RIZZO ANDREA	20	20	42,00	0	0	82,00	9.440,25	89.086.356,97
4896	7270008126	TROVE ANDREA	20	20	42,00	0	0	82,00	9.452,70	89.095.809,67
4897	7270020527	MIGGIANO ELIO LUIGI	20	20	42,00	0	0	82,00	9.465,00	89.105.274,67
4898	7270042224	PISPERO RENATO	20	20	42,00	0	0	82,00	9.491,00	89.114.765,67
4899	7270063485	D ALUISIO SALVATORE	20	20	42,00	0	0	82,00	9.520,20	89.124.285,87
4900	7270072536	RIZZELLO ANTONIO	20	20	42,00	0	0	82,00	9.525,00	89.133.810,87
4901	7270002509	D AMICO ANTONIA	20	20	42,00	0	0	82,00	9.544,50	89.143.355,37
4902	7270053080	RIZZELLI ANTONIO	20	20	42,00	0	0	82,00	9.553,50	89.152.908,87
4903	7270049088	MANCARELLA LUCIA	20	20	42,00	0	0	82,00	9.560,30	89.162.469,17
4904	7270034247	MANGIA PANTALEO	20	20	42,00	0	0	82,00	9.564,75	89.172.033,92

4905	7270063634	ROTUNNO GIOVANNI	20	20	42,00	0	0	82,00	9.600,00	89.181.633,92
4906	7270027639	LINCIANO RENATA	20	20	42,00	0	0	82,00	9.625,50	89.191.259,42
4907	7270044212	VINCENTI LUCIANO	20	20	42,00	0	0	82,00	9.636,75	89.200.896,17
4908	7270050573	PISANO FERNANDO DONATO	20	20	42,00	0	0	82,00	9.675,00	89.210.571,17
4909	7270065563	CALABRESE TONINA	20	20	42,00	0	0	82,00	9.710,25	89.220.281,42
4910	7270004315	D AMICO GIUSEPPE	20	20	42,00	0	0	82,00	9.736,50	89.230.017,92
4911	7270061885	MAURO BIAGIO	20	20	42,00	0	0	82,00	9.750,00	89.239.767,92
4912	7270041291	GRECO GIOVANNA	20	20	42,00	0	0	82,00	9.777,00	89.249.544,92
4913	7270054500	CORVAGLIA FRANCESCO	20	20	42,00	0	0	82,00	9.781,50	89.259.326,42
4914	7270018208	FRANZA IPPAZIO PAOLO	20	20	42,00	0	0	82,00	9.824,10	89.269.150,52
4915	7270021699	INGROSSO GIORDANO	20	20	42,00	0	0	82,00	9.843,75	89.278.994,27
4916	7270041903	VIZZINO ORONZO	20	20	42,00	0	0	82,00	9.868,00	89.288.862,27
4917	7270062545	DE GIORGI ADDOLORATA MARIA	20	20	42,00	0	0	82,00	9.871,50	89.298.733,77
4918	7270032621	CALO FRANCO	20	20	42,00	0	0	82,00	9.900,00	89.308.633,77
4919	7270067536	RIZZELLO EVELINA LUCIA	20	20	42,00	0	0	82,00	9.901,00	89.318.534,77
4920	7270081149	COCOLA NICOLA	20	20	42,00	0	0	82,00	9.906,80	89.328.441,57
4921	7270058840	FRANZA ROCCO	20	20	42,00	0	0	82,00	9.920,00	89.338.361,57
4922	7270029361	PANESE CONCETTA	20	20	42,00	0	0	82,00	9.934,55	89.348.296,12
4923	7270037893	DONNO MARIA	20	20	42,00	0	0	82,00	9.940,00	89.358.236,12
4924	7270019032	PENSA GAETANO	20	20	42,00	0	0	82,00	9.953,25	89.368.189,37
4925	7270061299	BAGLIVO ARALDO	20	20	42,00	0	0	82,00	9.975,00	89.378.164,37
4926	7270029015	COLELLA LOREDANA	20	20	42,00	0	0	82,00	9.975,25	89.388.139,62
4927	7270047611	APRILE GIOVANNI	20	20	42,00	0	0	82,00	9.976,50	89.398.116,12
4928	7270009918	ERRICO RITA	20	20	42,00	0	0	82,00	9.983,05	89.408.099,17
4929	7270016137	ROSAFIO NICOLA	20	20	42,00	0	0	82,00	9.998,85	89.418.098,02
4930	7270051373	SPECCHIA TOMMASO PANTALEO SAL	20	20	42,00	0	0	82,00	10.007,70	89.428.105,72
4931	7270020378	COLUCCIA CLAUDIO	20	20	42,00	0	0	82,00	10.015,00	89.438.120,72
4932	7270058519	BAGLIVO ORONZO	20	20	42,00	0	0	82,00	10.071,00	89.448.191,72
4933	7270066595	CALOGIURI LUIGI	20	20	42,00	0	0	82,00	10.084,50	89.458.276,22
4934	7270018901	CHIRIATTI FRANCESCA	20	20	42,00	0	0	82,00	10.143,00	89.468.419,22
4935	7270055044	VITALI ANNA MARIA	20	20	42,00	0	0	82,00	10.150,00	89.478.569,22
4936	7270016442	DELLE DONNE FRANCESCA ANTONIA	20	20	42,00	0	0	82,00	10.160,20	89.488.729,42
4937	7270072379	POTENZA FULVIO	20	20	42,00	0	0	82,00	10.211,25	89.498.940,67
4938	7270025021	FERRARO FILADELFIO	20	20	42,00	0	0	82,00	10.219,40	89.509.160,07
4939	7270018174	DECIMO ANTONIO AURELIO	20	20	42,00	0	0	82,00	10.228,20	89.519.388,27
4940	7270004489	CARANGELO ANNA LUCIA	20	20	42,00	0	0	82,00	10.236,75	89.529.625,02
4941	7270064947	MELE ANNA-MARIA	20	20	42,00	0	0	82,00	10.237,50	89.539.862,52

4942	7270079903	PAIANO ANTONIO	20	20	42,00	0	0	82,00	10.263,50	89.550.126,02
4943	7270043180	ROSATO LUIGI PANTALEO	20	20	42,00	0	0	82,00	10.289,10	89.560.415,12
4944	7270064269	VILLANI ANNUNZIATA	20	20	42,00	0	0	82,00	10.311,75	89.570.726,87
4945	7270023372	POLITO GIOVANNI	20	20	42,00	0	0	82,00	10.326,35	89.581.053,22
4946	7270005296	DE VITIS MARTIN	20	20	42,00	0	0	82,00	10.335,75	89.591.388,97
4947	7270051811	PELLEGRINO CLAUDIA ASSUNTA	20	20	42,00	0	0	82,00	10.376,85	89.601.765,82
4948	7270010932	SALERNO MARIO	20	20	42,00	0	0	82,00	10.380,00	89.612.145,82
4949	7270016970	MURCIANO GIOVANNA	20	20	42,00	0	0	82,00	10.397,25	89.622.543,07
4950	7270048924	CASCIARO CLAUDIO	20	20	42,00	0	0	82,00	10.411,80	89.632.954,87
4951	7270016699	MASTRIA RAFFAELE	20	20	42,00	0	0	82,00	10.417,00	89.643.371,87
4952	7270008365	FERSINI FRANCESCO	20	20	42,00	0	0	82,00	10.450,80	89.653.822,67
4953	7270051316	DE SANTIS PIERA	20	20	42,00	0	0	82,00	10.494,60	89.664.317,27
4954	7270076065	STOMEO PAOLO	20	20	42,00	0	0	82,00	10.496,00	89.674.813,27
4955	7270072619	RIZZELLO GIACOMO	20	20	42,00	0	0	82,00	10.553,25	89.685.366,52
4956	7270021475	PAPADIA NICOLA PAOLO	20	20	42,00	0	0	82,00	10.559,25	89.695.925,77
4957	7270022796	COCCIOLO MARIA CATERINA	20	20	42,00	0	0	82,00	10.577,75	89.706.503,52
4958	7270013092	STENDARDO RODRIGO	20	20	42,00	0	0	82,00	10.603,50	89.717.107,02
4959	7270018711	NICHIL ROCCO ANTONIO	20	20	42,00	0	0	82,00	10.617,70	89.727.724,72
4960	7270026607	PIZZILEO STEFANO	20	20	42,00	0	0	82,00	10.670,00	89.738.394,72
4961	7270047165	GIANNACHI GAETANO	20	20	42,00	0	0	82,00	10.670,75	89.749.065,47
4962	7270009819	CANNAZZA EMANUELA	20	20	42,00	0	0	82,00	10.705,30	89.759.770,77
4963	7270027332	SINDICO GIUSEPPE	20	20	42,00	0	0	82,00	10.720,00	89.770.490,77
4964	7270043115	SCARDINO LUIGI	20	20	42,00	0	0	82,00	10.725,00	89.781.215,77
4965	7270051753	PALMIERI MAURO SALVATORE	20	20	42,00	0	0	82,00	10.729,30	89.791.945,07
4966	7270064426	PICCINNI CARLO	20	20	42,00	0	0	82,00	10.732,30	89.802.677,37
4967	7270024735	RIZZO ANNA DONATA	20	20	42,00	0	0	82,00	10.732,50	89.813.409,87
4968	7270053064	RUSSO FRANCESCO GIOVANNI	20	20	42,00	0	0	82,00	10.740,00	89.824.149,87
4969	7270050979	STOMEO ANTONIO	20	20	42,00	0	0	82,00	10.747,25	89.834.897,12
4970	7270054252	PERROTTA ANTONIO	20	20	42,00	0	0	82,00	10.795,50	89.845.692,62
4971	7270029791	TREMOLIZZO MARIA ROSARIA	20	20	42,00	0	0	82,00	10.800,00	89.856.492,62
4972	7270051035	TURI ANTONIO LUIGI	20	20	42,00	0	0	82,00	10.808,50	89.867.301,12
4973	7270069086	BISANTI FRANCESCO	20	20	42,00	0	0	82,00	10.830,00	89.878.131,12
4974	7270020097	DELL ANNA GIUSEPPE FRANCESCO	20	20	42,00	0	0	82,00	10.910,00	89.889.041,12
4975	7270029353	CHILLA MARIA GIOVANNA	20	20	42,00	0	0	82,00	10.942,90	89.899.984,02
4976	7260000901	MARROCCO VINCENZA	20	20	42,00	0	0	82,00	11.041,50	89.911.025,52
4977	7270072429	URSO DOMENICO	20	20	42,00	0	0	82,00	11.078,75	89.922.104,27
4978	7270008498	COCCIOLO GIORGIA	20	20	42,00	0	0	82,00	11.100,00	89.933.204,27

4979	7270082675	SERRA GIOVANNI	20	20	42,00	0	0	82,00	11.114,50	89.944.318,77
4980	7270072130	CIULLO ANTONIA	20	20	42,00	0	0	82,00	11.137,50	89.955.456,27
4981	7270041846	COLUCCIA ADDOLORATA	20	20	42,00	0	0	82,00	11.269,20	89.966.725,47
4982	7270091478	RATANO ANDREA	20	20	42,00	0	0	82,00	11.341,50	89.978.066,97
4983	7270008308	MAGGIO TERESA	20	20	42,00	0	0	82,00	11.459,50	89.989.526,47
4984	7270044253	DIMA PASQUALE	20	20	42,00	0	0	82,00	11.515,75	90.001.042,22
4985	7270009975	MARROCCO SALVATORE VINCENZO	20	20	42,00	0	0	82,00	11.625,00	90.012.667,22
4986	7270045920	PEPE GIACOMO	20	20	42,00	0	0	82,00	11.625,00	90.024.292,22
4987	7270020436	ATTANASI LUIGI	20	20	42,00	0	0	82,00	11.643,90	90.035.936,12
4988	7270028132	BELLO PAOLA	20	20	42,00	0	0	82,00	11.649,75	90.047.585,87
4989	7270030641	BOLOGNESE GIUSEPPE	20	20	42,00	0	0	82,00	11.659,50	90.059.245,37
4990	7270074623	ANTONAZZO MARIA IMMACOLATA	20	20	42,00	0	0	82,00	11.677,50	90.070.922,87
4991	7270005148	RIZZO VINCENZO	20	20	42,00	0	0	82,00	11.680,50	90.082.603,37
4992	7270072841	SCARCIA PASQUALINA ANNA	20	20	42,00	0	0	82,00	11.702,25	90.094.305,62
4993	7270062321	VALIANI ANNA MARIA	20	20	42,00	0	0	82,00	11.734,35	90.106.039,97
4994	7270028801	MELELEO DANIELE	20	20	42,00	0	0	82,00	11.750,00	90.117.789,97
4995	7270002152	TOMA VALENTINA	20	20	42,00	0	0	82,00	11.776,50	90.129.566,47
4996	7270027696	MELELEO GIUSEPPE	20	20	42,00	0	0	82,00	11.790,00	90.141.356,47
4997	7270004307	COLAZZO MARIA BRUNA	20	20	42,00	0	0	82,00	11.805,00	90.153.161,47
4998	7270073765	STEFANO MARIA	20	20	42,00	0	0	82,00	11.809,50	90.164.970,97
4999	7270016939	CIARDO MARIA GIOVANNA	20	20	42,00	0	0	82,00	11.819,55	90.176.790,52
5000	7270050870	BONO DONATA	20	20	42,00	0	0	82,00	11.848,00	90.188.638,52
5001	7270046977	CONGEDO ROSSANA	20	20	42,00	0	0	82,00	11.849,25	90.200.487,77
5002	7270045748	BONOMI TERESA	20	20	42,00	0	0	82,00	11.871,90	90.212.359,67
5003	7270054781	SAMMALI VINCENZO	20	20	42,00	0	0	82,00	11.872,00	90.224.231,67
5004	7270044014	CIOFFI RENATO	20	20	42,00	0	0	82,00	11.895,00	90.236.126,67
5005	7270059830	STABILE ROSANNA	20	20	42,00	0	0	82,00	11.896,00	90.248.022,67
5006	7270044550	NEGRI ANTONELLA	20	20	42,00	0	0	82,00	11.940,00	90.259.962,67
5007	7270005429	BOVINO ANTONIO	20	20	42,00	0	0	82,00	11.965,00	90.271.927,67
5008	7270003663	CORIANO MARIA ASSUNTA	20	20	42,00	0	0	82,00	11.979,00	90.283.906,67
5009	7270030906	CALABRO LINA	20	20	42,00	0	0	82,00	12.003,00	90.295.909,67
5010	7270035061	MODONI PAOLA	20	20	42,00	0	0	82,00	12.012,50	90.307.922,17
5011	7270016145	TURCO LUIGIA	20	20	42,00	0	0	82,00	12.031,20	90.319.953,37
5012	7270048601	MELE MARIA	20	20	42,00	0	0	82,00	12.037,90	90.331.991,27
5013	7270016780	FEBBRARO SALVATORE	20	20	42,00	0	0	82,00	12.054,00	90.344.045,27
5014	7270006476	DELLA TOMMASA CARMELA	20	20	42,00	0	0	82,00	12.058,50	90.356.103,77
5015	7270082659	CHIRIATTI ANTONIO	20	20	42,00	0	0	82,00	12.120,00	90.368.223,77

5016	7270011872	MASSARO MARCO	20	20	42,00	0	0	82,00	12.150,00	90.380.373,77
5017	7270046084	RUSSO VITA LUCIA	20	20	42,00	0	0	82,00	12.177,75	90.392.551,52
5018	7270075026	LONGO ANNA MARIA	20	20	42,00	0	0	82,00	12.239,25	90.404.790,77
5019	7270025070	VISCOTI ANTONIO QUINTINO	20	20	42,00	0	0	82,00	12.260,25	90.417.051,02
5020	7270019057	RESCIO GAETANO	20	20	42,00	0	0	82,00	12.260,50	90.429.311,52
5021	7270029767	DE GIORGI MASSIMO	20	20	42,00	0	0	82,00	12.266,25	90.441.577,77
5022	7270064863	PEDONE RITA	20	20	42,00	0	0	82,00	12.274,20	90.453.851,97
5023	7270019198	MORELLO MARIA	20	20	42,00	0	0	82,00	12.300,00	90.466.151,97
5024	7270060408	DE MASI SALVATORE	20	20	42,00	0	0	82,00	12.394,75	90.478.546,72
5025	7270038651	DIGIUSEPPE ANTONIO	20	20	42,00	0	0	82,00	12.445,25	90.490.991,97
5026	7270054823	TOMA VIRGINIA	20	20	42,00	0	0	82,00	12.465,00	90.503.456,97
5027	7270024834	MAGLIE DONATO	20	20	42,00	0	0	82,00	12.485,00	90.515.941,97
5028	7270007938	SALVATORE CONCETTA	20	20	42,00	0	0	82,00	12.494,70	90.528.436,67
5029	7270057610	MARZO ROCCO	20	20	42,00	0	0	82,00	12.512,20	90.540.948,87
5030	7270002020	BOLOGNESE MARIA GRAZIA	20	20	42,00	0	0	82,00	12.519,05	90.553.467,92
5031	7270046183	PALESE GIANFRANCO	20	20	42,00	0	0	82,00	12.519,75	90.565.987,67
5032	7270020428	VINCENTI MARIA	20	20	42,00	0	0	82,00	12.525,75	90.578.513,42
5033	7270072197	COSTA LUIGI	20	20	42,00	0	0	82,00	12.542,25	90.591.055,67
5034	7270014033	CANNOLETTA GIUSEPPE	20	20	42,00	0	0	82,00	12.554,10	90.603.609,77
5035	7270075224	DONATEO LUCIA	20	20	42,00	0	0	82,00	12.570,00	90.616.179,77
5036	7270043677	DELLE DONNE ANTONIO	20	20	42,00	0	0	82,00	12.600,00	90.628.779,77
5037	7270017606	CANNOLETTA FILOMENA	20	20	42,00	0	0	82,00	12.778,05	90.641.557,82
5038	7270061703	BARONE FRANCESCO	20	20	42,00	0	0	82,00	12.797,40	90.654.355,22
5039	7270052884	BRANCA GIUSEPPE	20	20	42,00	0	0	82,00	12.855,00	90.667.210,22
5040	7270070217	BALDI GIOVANNI	20	20	42,00	0	0	82,00	12.929,10	90.680.139,32
5041	7270006302	POLIMENA ANTONIO	20	20	42,00	0	0	82,00	12.949,00	90.693.088,32
5042	7270006229	SCUPOLA LUIGI ANTONIO	20	20	42,00	0	0	82,00	12.970,25	90.706.058,57
5043	7270066488	RUSSETTI ALESSANDRO BRUNO	20	20	42,00	0	0	82,00	12.985,35	90.719.043,92
5044	7270009488	SERRONE GIORGIO	20	20	42,00	0	0	82,00	13.004,50	90.732.048,42
5045	7270066074	MAISTO VITTORIA	20	20	42,00	0	0	82,00	13.014,25	90.745.062,67
5046	7270076263	DEL SIGNORE PATRIZIA	20	20	42,00	0	0	82,00	13.029,25	90.758.091,92
5047	7270072171	CERA LUCIA	20	20	42,00	0	0	82,00	13.031,70	90.771.123,62
5048	7270002384	RUSSO VINCENZA	20	20	42,00	0	0	82,00	13.045,25	90.784.168,87
5049	7270033173	CASTO RITA	20	20	42,00	0	0	82,00	13.096,50	90.797.265,37
5050	7270072577	ORLANDO MARIA ROSARIA	20	20	42,00	0	0	82,00	13.125,00	90.810.390,37
5051	7270002830	BRAY PANTALEO	20	20	42,00	0	0	82,00	13.207,50	90.823.597,87
5052	7270078178	MANGIONE TIZIANA SANTA	20	20	42,00	0	0	82,00	13.269,85	90.836.867,72

5053	7270089225	VITALI FRANCESCA	20	20	42,00	0	0	82,00	13.273,00	90.850.140,72
5054	7270089449	RENNA MARIAGRAZIA	20	20	42,00	0	0	82,00	13.290,24	90.863.430,96
5055	7270024909	FERRARO MARIA LORES	20	20	42,00	0	0	82,00	13.383,00	90.876.813,96
5056	7270091783	FRANCONE FRANCESCA	20	20	42,00	0	0	82,00	13.399,50	90.890.213,46
5057	7270016731	LEONE TONIO	20	20	42,00	0	0	82,00	13.584,00	90.903.797,46
5058	7270008753	SIMONE SALVATORE	20	20	42,00	0	0	82,00	13.646,25	90.917.443,71
5059	7270062669	PLACI VITO MARIA	20	20	42,00	0	0	82,00	13.663,00	90.931.106,71
5060	7270016095	SOLIDORO SALVATORE DOMENICO	20	20	42,00	0	0	82,00	13.713,75	90.944.820,46
5061	7270072791	COLAZZO MASSIMO CESARE	20	20	42,00	0	0	82,00	13.738,50	90.958.558,96
5062	7270051902	BOLOGNESE GIORGINA	20	20	42,00	0	0	82,00	13.807,50	90.972.366,46
5063	7270062503	SAMMALI NICOLA MARIA FRANCESCO	20	20	42,00	0	0	82,00	13.845,00	90.986.211,46
5064	7270002160	MANGIA DANIELA	20	20	42,00	0	0	82,00	13.854,75	91.000.066,21
5065	7270010874	SABATO MARIA ROSARIA	20	20	42,00	0	0	82,00	13.875,00	91.013.941,21
5066	7270061257	PASCALI PIERO	20	20	42,00	0	0	82,00	14.011,30	91.027.952,51
5067	7270020287	TRANI NATALIZIA	20	20	42,00	0	0	82,00	14.070,00	91.042.022,51
5068	7270033306	RATANO LUIGI	20	20	42,00	0	0	82,00	14.094,00	91.056.116,51
5069	7270020535	FERSINI CELESTE	20	20	42,00	0	0	82,00	14.118,25	91.070.234,76
5070	7270032597	CONTE ANTONIO	20	20	42,00	0	0	82,00	14.134,50	91.084.369,26
5071	7270004505	PEDONE ANNA	20	20	42,00	0	0	82,00	14.152,00	91.098.521,26
5072	7270063832	LIA VITO	20	20	42,00	0	0	82,00	14.198,30	91.112.719,56
5073	7270061935	DE GIORGI RAFFAELA	20	20	42,00	0	0	82,00	14.199,30	91.126.918,86
5074	7270079523	GRECO ANGELA	20	20	42,00	0	0	82,00	14.201,70	91.141.120,56
5075	7270060556	MONSELLATO FRANCESCO CARMELO ANTONIO	20	20	42,00	0	0	82,00	14.250,00	91.155.370,56
5076	7270038099	GIANNUZZI GRAZIA	20	20	42,00	0	0	82,00	14.259,75	91.169.630,31
5077	7270065704	BLEVE ANTONIO	20	20	42,00	0	0	82,00	14.429,40	91.184.059,71
5078	7270059525	ZECCA ANNA	20	20	42,00	0	0	82,00	14.450,85	91.198.510,56
5079	7270011146	CONGEDO ANTONIO	20	20	42,00	0	0	82,00	14.452,55	91.212.963,11
5080	7270048452	CUCUGLIATO ANNA	20	20	42,00	0	0	82,00	14.464,20	91.227.427,31
5081	7270017531	RUSSO ANNA	20	20	42,00	0	0	82,00	14.493,00	91.241.920,31
5082	7270024545	DE FILIPPI FRANCESCO GIUSEPPE	20	20	42,00	0	0	82,00	14.518,50	91.256.438,81
5083	7270037836	RUSSO DANIELA	20	20	42,00	0	0	82,00	14.570,40	91.271.009,21
5084	7270002608	MARUCCIA ADDOLORATA	20	20	42,00	0	0	82,00	14.580,30	91.285.589,51
5085	7270035400	DONGIOVANNI IRMA	20	20	42,00	0	0	82,00	14.581,50	91.300.171,01
5086	7270001469	SERGIO MARIA LUCIA	20	20	42,00	0	0	82,00	14.610,00	91.314.781,01
5087	7270035533	RICCHIUTO TERESA	20	20	42,00	0	0	82,00	14.646,35	91.329.427,36
5088	7270005239	CALABRO FERNANDO	20	20	42,00	0	0	82,00	14.704,50	91.344.131,86

5089	7270014876	FRANZA ADDOLORATA	20	20	42,00	0	0	82,00	14.787,90	91.358.919,76
5090	7270012870	SABATO NADIA	20	20	42,00	0	0	82,00	14.816,40	91.373.736,16
5091	7270051134	SICURO VALENTINA	20	20	42,00	0	0	82,00	14.819,25	91.388.555,41
5092	7270072270	GALATI ELENA VERONICA	20	20	42,00	0	0	82,00	14.826,75	91.403.382,16
5093	7270002855	CALABRO MEDICO	20	20	42,00	0	0	82,00	14.899,90	91.418.282,06
5094	7270047553	CHIRILLI ROCCO	20	20	42,00	0	0	82,00	14.968,00	91.433.250,06
5095	7270046423	CONOCI GIUSEPPA	20	20	42,00	0	0	82,00	15.046,80	91.448.296,86
5096	7270092245	DE GIUSEPPE MAURIZIO SALVATORE	20	20	42,00	0	0	82,00	15.073,00	91.463.369,86
5097	7270022564	SCORRANO ALESSIO	20	20	42,00	0	0	82,00	15.074,50	91.478.444,36
5098	7270023042	ARETANO GIOVANNI	20	20	42,00	0	0	82,00	15.093,65	91.493.538,01
5099	7270048742	MAGNO IPPAZIO	20	20	42,00	0	0	82,00	15.205,30	91.508.743,31
5100	7270004471	PEDONE LAURA	20	20	42,00	0	0	82,00	15.248,40	91.523.991,71
5101	7270068781	ACCOGLI ANNA MARIA	20	20	42,00	0	0	82,00	15.285,05	91.539.276,76
5102	7270051738	SICILIANO GIUSEPPA MARIA ANGELA	20	20	42,00	0	0	82,00	15.360,50	91.554.637,26
5103	7270037703	ELIA PANTALEO	20	20	42,00	0	0	82,00	15.383,25	91.570.020,51
5104	7270022895	RICCHIUTO DONATA	20	20	42,00	0	0	82,00	15.480,00	91.585.500,51
5105	7270004323	DE PASCALIS ANTONIO	20	20	42,00	0	0	82,00	15.500,25	91.601.000,76
5106	7270034544	PAPADIA EMANUELA	20	20	42,00	0	0	82,00	15.524,25	91.616.525,01
5107	7270069581	MANCO CARMELA	20	20	42,00	0	0	82,00	15.538,05	91.632.063,06
5108	7270014397	MITA ROCCO	20	20	42,00	0	0	82,00	15.669,00	91.647.732,06
5109	7270004851	ELIA LUCA	20	20	42,00	0	0	82,00	15.720,00	91.663.452,06
5110	7270092161	ESPOSITO GIUSEPPE	20	20	42,00	0	0	82,00	15.775,60	91.679.227,66
5111	7270079333	FRASSANITO GIUSEPPINA	20	20	42,00	0	0	82,00	15.780,70	91.695.008,36
5112	7270004240	BOLOGNESE CARMINE	20	20	42,00	0	0	82,00	15.857,00	91.710.865,36
5113	7270015972	CALOGIURI DANIELE FORTUNATO	20	20	42,00	0	0	82,00	15.977,50	91.726.842,86
5114	7270047264	VANTAGGIATO ADDOLORATA CELIMANNA GIUSEPPA	20	20	42,00	0	0	82,00	16.004,00	91.742.846,86
5115	7270003721	SERGIO LUIGIA	20	20	42,00	0	0	82,00	16.052,40	91.758.899,26
5116	7270050151	RIZZO ANTONIO	20	20	42,00	0	0	82,00	16.080,00	91.774.979,26
5117	7270054088	VITTO ANNA ROSARIA	20	20	42,00	0	0	82,00	16.313,20	91.791.292,46
5118	7270028348	CANNAZZA ANTONIO	20	20	42,00	0	0	82,00	16.364,00	91.807.656,46
5119	7270002483	CONTE CATERINA	20	20	42,00	0	0	82,00	16.431,55	91.824.088,01
5120	7270002467	PATALEO OSVALDO	20	20	42,00	0	0	82,00	16.456,50	91.840.544,51
5121	7270023059	CIURLIA IMMACOLATA	20	20	42,00	0	0	82,00	16.467,36	91.857.011,87
5122	7270008258	FEMIRO S.R.L.	20	20	42,00	0	0	82,00	16.470,75	91.873.482,62
5123	7270024933	GIAQUINTO FABRIZIO	20	20	42,00	0	0	82,00	16.500,00	91.889.982,62
5124	7270018596	GRAZIOLI ESTERINO	20	20	42,00	0	0	82,00	16.532,50	91.906.515,12

5125	7270077774	MARZO CARMINA	20	20	42,00	0	0	82,00	16.552,90	91.923.068,02
5126	7270057818	PAIANO ANTONIO	20	20	42,00	0	0	82,00	16.566,15	91.939.634,17
5127	7270054112	DE MATTEIS LUIGI	20	20	42,00	0	0	82,00	16.587,60	91.956.221,77
5128	7270012839	CHIURI MARIA	20	20	42,00	0	0	82,00	16.614,45	91.972.836,22
5129	7270072247	DE PIRRO CARMINE	20	20	42,00	0	0	82,00	16.684,50	91.989.520,72
5130	7270008225	CINO SALVATORE	20	20	42,00	0	0	82,00	16.725,75	92.006.246,47
5131	7270053833	COLAGIORGIO FRANCESCO	20	20	42,00	0	0	82,00	16.747,20	92.022.993,67
5132	7270005684	RAHO MARTINO	20	20	42,00	0	0	82,00	16.839,00	92.039.832,67
5133	7270056265	ANTONUCCI LUIGIA MARIA	20	20	42,00	0	0	82,00	16.891,20	92.056.723,87
5134	7270054468	ANTONUCCI ANTONIO	20	20	42,00	0	0	82,00	17.021,84	92.073.745,71
5135	7270023802	PERRONE GIUSEPPA	20	20	42,00	0	0	82,00	17.037,12	92.090.782,83
5136	7270033413	MELLO MARGHERITA	20	20	42,00	0	0	82,00	17.072,45	92.107.855,28
5137	7270033686	PITARDI BENITO	20	20	42,00	0	0	82,00	17.092,80	92.124.948,08
5138	7270074821	DE SANTIS PANTALEO	20	20	42,00	0	0	82,00	17.110,00	92.142.058,08
5139	7270023943	MODONI COSIMO	20	20	42,00	0	0	82,00	17.119,15	92.159.177,23
5140	7270034882	CATALANO PANTALEO	20	20	42,00	0	0	82,00	17.250,00	92.176.427,23
5141	7270014751	CANANIELLO GIORGINA	20	20	42,00	0	0	82,00	17.340,00	92.193.767,23
5142	7270035517	CAUSIO ANNA	20	20	42,00	0	0	82,00	17.394,75	92.211.161,98
5143	7270072304	MELE ANNA	20	20	42,00	0	0	82,00	17.436,30	92.228.598,28
5144	7270053551	D ELIA PASQUALE	20	20	42,00	0	0	82,00	17.480,00	92.246.078,28
5145	7270001451	ESPOSITO COSIMO	20	20	42,00	0	0	82,00	17.493,75	92.263.572,03
5146	7270006351	RIZZELLO IVANOE	20	20	42,00	0	0	82,00	17.510,00	92.281.082,03
5147	7270021442	MEROLA GIUSEPPE	20	20	42,00	0	0	82,00	17.543,30	92.298.625,33
5148	7270030799	SERGI LUIGI	20	20	42,00	0	0	82,00	17.590,10	92.316.215,43
5149	7270062693	BUFFO ANNA ROSA	20	20	42,00	0	0	82,00	17.625,00	92.333.840,43
5150	7270012094	CAZZATO GIUSEPPE	20	20	42,00	0	0	82,00	17.683,50	92.351.523,93
5151	7270049872	DE RINALDIS VINCENZO	20	20	42,00	0	0	82,00	17.723,25	92.369.247,18
5152	7270012227	CORNACCHIA LUIGI	20	20	42,00	0	0	82,00	17.729,70	92.386.976,88
5153	7270033215	GRECO LUIGI VALERIANO	20	20	42,00	0	0	82,00	17.855,90	92.404.832,78
5154	7270067171	VILEI ANNA	20	20	42,00	0	0	82,00	17.857,50	92.422.690,28
5155	7270052868	BRANCA DONATELLA	20	20	42,00	0	0	82,00	17.996,25	92.440.686,53
5156	7270024586	MARROCCO ANTONIO	20	20	42,00	0	0	82,00	18.000,00	92.458.686,53
5157	7270008688	LATINO ANTONIO	20	20	42,00	0	0	82,00	18.088,90	92.476.775,43
5158	7270009330	MERAGLIA MILKO	20	20	42,00	0	0	82,00	18.262,50	92.495.037,93
5159	7270027753	CIARDO PAOLO	20	20	42,00	0	0	82,00	18.271,50	92.513.309,43
5160	7270091916	PASSASEO TOMMASO	20	20	42,00	0	0	82,00	18.306,80	92.531.616,23
5161	7270018612	TAGLIAFERRO FRANCESCA	20	20	42,00	0	0	82,00	18.324,95	92.549.941,18

5162	7270014330	RIZZELLO MATTEO	20	20	42,00	0	0	82,00	18.336,00	92.568.277,18
5163	7270032555	RUBICHI ABBONDANZA	20	20	42,00	0	0	82,00	18.354,00	92.586.631,18
5164	7270051274	SICURO FRANCESCO	20	20	42,00	0	0	82,00	18.361,80	92.604.992,98
5165	7270063725	PASSER PATRIZIA	20	20	42,00	0	0	82,00	18.402,00	92.623.394,98
5166	7270049013	SAVA DE GIORGI MARIA TERESA	20	20	42,00	0	0	82,00	18.525,00	92.641.919,98
5167	7270066314	FERRARO DONATO	20	20	42,00	0	0	82,00	18.526,20	92.660.446,18
5168	7270052298	COMI ANTONIA	20	20	42,00	0	0	82,00	18.535,40	92.678.981,58
5169	7270047868	STELLA VINCENZA	20	20	42,00	0	0	82,00	18.569,00	92.697.550,58
5170	7270069466	PONZO COSIMO	20	20	42,00	0	0	82,00	18.661,50	92.716.212,08
5171	7270046381	MONTINARO SALVATORE ROCCO	20	20	42,00	0	0	82,00	18.666,50	92.734.878,58
5172	7270015063	GRECO PANTALEO	20	20	42,00	0	0	82,00	18.669,60	92.753.548,18
5173	7270010692	MAGURANO LUIGI GIORGIO	20	20	42,00	0	0	82,00	18.695,70	92.772.243,88
5174	7270009744	SCORRANO SALVATORE	20	20	42,00	0	0	82,00	18.750,00	92.790.993,88
5175	7270014538	STEFANO MARIA FRANCESCA	20	20	42,00	0	0	82,00	18.764,10	92.809.757,98
5176	7270033926	SCIURTI MARIA	20	20	42,00	0	0	82,00	18.795,00	92.828.552,98
5177	7270005510	GIANNUZZI LEONARDO	20	20	42,00	0	0	82,00	18.796,25	92.847.349,23
5178	7270062396	CASSIANO FERNANDO	20	20	42,00	0	0	82,00	18.833,25	92.866.182,48
5179	7270093367	NEGRO CRISTIAN	20	20	42,00	0	0	82,00	18.840,00	92.885.022,48
5180	7270027910	MAIORANO EMANUELE	20	20	42,00	0	0	82,00	18.866,25	92.903.888,73
5181	7270083624	MERICO IRENE	20	20	42,00	0	0	82,00	18.907,75	92.922.796,48
5182	7270092351	CHIARILLO LUIGI NICOLA	20	20	42,00	0	0	82,00	18.911,75	92.941.708,23
5183	7270006518	COCCIOLO CLAUDIO	20	20	42,00	0	0	82,00	18.919,40	92.960.627,63
5184	7270006104	CIRA CARMELO	20	20	42,00	0	0	82,00	18.995,50	92.979.623,13
5185	7270033074	PALESE DONATO	20	20	42,00	0	0	82,00	19.063,50	92.998.686,63
5186	7270050961	OTTOLINI STEFANO	20	20	42,00	0	0	82,00	19.333,00	93.018.019,63
5187	7270008662	CHIRIATTI LUIGI	20	20	42,00	0	0	82,00	19.338,90	93.037.358,53
5188	7270024651	TREMOLIZZO DAVIDE	20	20	42,00	0	0	82,00	19.396,50	93.056.755,03
5189	7270013647	DE MARINIS SALVATORE	20	20	42,00	0	0	82,00	19.413,65	93.076.168,68
5190	7260011254	SACCO SILVANA	20	20	42,00	0	0	82,00	19.620,00	93.095.788,68
5191	7270087294	DE ICCO FRANCESCO	20	20	42,00	0	0	82,00	19.629,45	93.115.418,13
5192	7270013894	LEGITTIMO MARIELLA	20	20	42,00	0	0	82,00	19.644,00	93.135.062,13
5193	7270041440	BONO PASQUALE	20	20	42,00	0	0	82,00	19.657,25	93.154.719,38
5194	7270062776	FRANCESE ALFONSO	20	20	42,00	0	0	82,00	19.669,00	93.174.388,38
5195	7270006609	VAN ZYL ANNIE WILHELMINA	20	20	42,00	0	0	82,00	19.669,50	93.194.057,88
5196	7270012318	GALLARA DOMENICO	20	20	42,00	0	0	82,00	19.729,65	93.213.787,53
5197	7270018042	MIGGIANO ELVIRA	20	20	42,00	0	0	82,00	19.752,70	93.233.540,23
5198	7270085678	DONNO LUIGIA	20	20	42,00	0	0	82,00	19.804,00	93.253.344,23

5199	7270031045	CAZZATO ANTONIO	20	20	42,00	0	0	82,00	19.898,50	93.273.242,73
5200	7270008738	COPPOLA CHRISTIAN	20	20	42,00	0	0	82,00	20.008,00	93.293.250,73
5201	7270017515	TAURINO ADRIANO	20	20	42,00	0	0	82,00	20.130,00	93.313.380,73
5202	7270092278	RICCHIUTO FRANCESCO	20	20	42,00	0	0	82,00	20.271,30	93.333.652,03
5203	7270003481	DE LUME VINCENZO	20	20	42,00	0	0	82,00	20.274,00	93.353.926,03
5204	7270053395	SCALINI MARIA RITA	20	20	42,00	0	0	82,00	20.580,10	93.374.506,13
5205	7270051886	BOLOGNESE LUIGI	20	20	42,00	0	0	82,00	20.630,70	93.395.136,83
5206	7270008928	MORELLO VITO	20	20	42,00	0	0	82,00	20.795,70	93.415.932,53
5207	7270001444	BLASI ANGELO	20	20	42,00	0	0	82,00	20.938,90	93.436.871,43
5208	7270090058	CARACUTA ANTONIO	20	20	42,00	0	0	82,00	21.009,90	93.457.881,33
5209	7270016368	CAUSIO ANTONIO DONATO	20	20	42,00	0	0	82,00	21.075,00	93.478.956,33
5210	7270033629	PITARDI EGIDIO	20	20	42,00	0	0	82,00	21.082,20	93.500.038,53
5211	7270006575	STEFANO FABIO	20	20	42,00	0	0	82,00	21.107,30	93.521.145,83
5212	7270005601	LANZILOTTO MARIA BRUNA	20	20	42,00	0	0	82,00	21.356,30	93.542.502,13
5213	7260000588	DRAGO ROMEO	20	20	42,00	0	0	82,00	21.514,80	93.564.016,93
5214	7270002343	DE DONNO ABBONDANZA	20	20	42,00	0	0	82,00	21.567,30	93.585.584,23
5215	7270075414	FORTE SALVATORE	20	20	42,00	0	0	82,00	21.633,75	93.607.217,98
5216	7270059848	VANTAGGIATO GIUSEPPE	20	20	42,00	0	0	82,00	21.703,10	93.628.921,08
5217	7270025187	RESCIO PASQUALE	20	20	42,00	0	0	82,00	21.749,75	93.650.670,83
5218	7270002111	PELLEGRINO MARIA ELEONORA	20	20	42,00	0	0	82,00	21.755,40	93.672.426,23
5219	7270006682	SBOCCHI IVAN	20	20	42,00	0	0	82,00	21.773,25	93.694.199,48
5220	7270047231	TOMA LUIGI	20	20	42,00	0	0	82,00	21.928,50	93.716.127,98
5221	7270022614	POLITI LUCIO TOMMASO	20	20	42,00	0	0	82,00	21.952,50	93.738.080,48
5222	7270022069	NEGRO ANGELO GIUSEPPE	20	20	42,00	0	0	82,00	21.968,00	93.760.048,48
5223	7270083459	WINSPEARE EDOARDO	20	20	42,00	0	0	82,00	22.125,00	93.782.173,48
5224	7270086510	PAPA TONIO	20	20	42,00	0	0	82,00	22.213,50	93.804.386,98
5225	7270012979	RIZZELLO MARCO ANTONIO	20	20	42,00	0	0	82,00	22.245,00	93.826.631,98
5226	7270015956	COLUCCIA ANTONIO	20	20	42,00	0	0	82,00	22.257,00	93.848.888,98
5227	7270018125	CIULLO ANNITA	20	20	42,00	0	0	82,00	21.291,00	93.870.179,98
5228	7270039576	VISCONTI MARIO	20	20	42,00	0	0	82,00	22.381,50	93.892.561,48
5229	7270021657	CHIRIATTI FRANCESCO	20	20	42,00	0	0	82,00	22.464,25	93.915.025,73
5230	7270080091	SARACINO LAURA	20	20	42,00	0	0	82,00	22.723,75	93.937.749,48
5231	7270072031	CIULLO ROCCO	20	20	42,00	0	0	82,00	22.732,80	93.960.482,28
5232	7270078749	MOSCHETTINI BRUNO	20	20	42,00	0	0	82,00	22.760,10	93.983.242,38
5233	7270004638	ATTANASIO LUCA QUINTINO	20	20	42,00	0	0	82,00	22.819,60	94.006.061,98
5234	7270071975	COLONA STEFANO ANTONIO	20	20	42,00	0	0	82,00	22.831,05	94.028.893,03
5235	7270002640	CANANA FERNANDO	20	20	42,00	0	0	82,00	22.961,55	94.051.854,58

5236	7270002665	SERRONE ANTONIO	20	20	42,00	0	0	82,00	23.129,75	94.074.984,33
5237	7270002202	D AMICO COSIMO	20	20	42,00	0	0	82,00	23.214,00	94.098.198,33
5238	7270022093	VIVA MARIO	20	20	42,00	0	0	82,00	23.325,00	94.121.523,33
5239	7270006732	GIORDANO CARMELO ANTONIO	20	20	42,00	0	0	82,00	23.400,00	94.144.923,33
5240	7270033884	GIARACUNI FULVIO	20	20	42,00	0	0	82,00	23.621,25	94.168.544,58
5241	7270054724	RIZZELLO MARIA ANNUNZIATA	20	20	42,00	0	0	82,00	23.635,00	94.192.179,58
5242	7270068963	DONNO VINCENZO LEONARDO	20	20	42,00	0	0	82,00	23.640,00	94.215.819,58
5243	7270081032	DE PASCALI STEFANIA	20	20	42,00	0	0	82,00	23.702,50	94.239.522,08
5244	7270023752	NOCCO DONATO	20	20	42,00	0	0	82,00	23.746,50	94.263.268,58
5245	7270044642	CONTE STEFANO	20	20	42,00	0	0	82,00	23.797,25	94.287.065,83
5246	7270012722	PALANO MICHELE	20	20	42,00	0	0	82,00	23.809,50	94.310.875,33
5247	7270008779	PETRACCA VITA MARIA	20	20	42,00	0	0	82,00	23.851,65	94.334.726,98
5248	7270062438	BISANTI BIAGIO	20	20	42,00	0	0	82,00	23.991,90	94.358.718,88
5249	7270074631	TAMBURRINO TERESA	20	20	42,00	0	0	82,00	24.035,00	94.382.753,88
5250	7270050037	BOLOGNESE ELEONORA	20	20	42,00	0	0	82,00	24.148,60	94.406.902,48
5251	7270037398	FERRAIOLI FRANCESCO	20	20	42,00	0	0	82,00	24.218,75	94.431.121,23
5252	7270048858	MAGNO ANNALISA	20	20	42,00	0	0	82,00	24.300,00	94.455.421,23
5253	7270001758	CALO ANTONIO	20	20	42,00	0	0	82,00	24.470,80	94.479.892,03
5254	7270051746	GUIDO FRANCESCO	20	20	42,00	0	0	82,00	24.486,75	94.504.378,78
5255	7270003234	MARTI MARISA	20	20	42,00	0	0	82,00	24.690,65	94.529.069,43
5256	7270084176	DE IACO LUCIA	20	20	42,00	0	0	82,00	24.774,00	94.553.843,43
5257	7270039105	CORNACCHIA MONTI EMILIO	20	20	42,00	0	0	82,00	24.823,00	94.578.666,43
5258	7270031177	DE MASI ANTONIO	20	20	42,00	0	0	82,00	24.882,40	94.603.548,83
5259	7270077089	BAGLIVO ROCCO	20	20	42,00	0	0	82,00	25.116,50	94.628.665,33
5260	7270089365	CAGGIANO GIUSEPPE	20	20	42,00	0	0	82,00	25.119,75	94.653.785,08
5261	7270020808	RIZZO ROCCO	20	20	42,00	0	0	82,00	25.164,50	94.678.949,58
5262	7270026599	EPIFANI ANDREA	20	20	42,00	0	0	82,00	25.187,60	94.704.137,18
5263	7270053288	DIMA COSIMO	20	20	42,00	0	0	82,00	25.445,00	94.729.582,18
5264	7270063303	MONTINARO DOMENICO	20	20	42,00	0	0	82,00	25.587,00	94.755.169,18
5265	7270050284	LAGGETTO SERENA	20	20	42,00	0	0	82,00	25.890,25	94.781.059,43
5266	7270072254	FINIGUERRA QUINTINO	20	20	42,00	0	0	82,00	26.247,00	94.807.306,43
5267	7270073773	GIANNOTTA MARINELLA	20	20	42,00	0	0	82,00	26.280,00	94.833.586,43
5268	7270037042	SUD SALENTO SDP SOCIETA COOPERATIVA	20	20	42,00	0	0	82,00	26.634,55	94.860.220,98
5269	7270022671	LAGGETTO LUIGI	20	20	42,00	0	0	82,00	26.656,20	94.886.877,18
5270	7270043453	DE PASCA MARIO	20	20	42,00	0	0	82,00	26.853,50	94.913.730,68
5271	7270011781	BENVENUTI GIUSEPPE	20	20	42,00	0	0	82,00	27.248,50	94.940.979,18

5272	7270045557	TROISIO LUCIA	20	20	42,00	0	0	82,00	27.319,65	94.968.298,83
5273	7270020220	SALES MARIA LUCIA	20	20	42,00	0	0	82,00	27.421,95	94.995.720,78
5274	7270016608	FULLONE ROSETTA	20	20	42,00	0	0	82,00	27.437,85	95.023.158,63
5275	7270062305	PISPERO LUIGI	20	20	42,00	0	0	82,00	27.544,50	95.050.703,13
5276	7270022432	DE DONNO MARIA LUCETTA	20	20	42,00	0	0	82,00	27.544,80	95.078.247,93
5277	7270027431	LUCA DAVIDE	20	20	42,00	0	0	82,00	27.652,50	95.105.900,43
5278	7270072072	GRIECO MARIA DONATA	20	20	42,00	0	0	82,00	27.763,80	95.133.664,23
5279	7270017374	PENSA MARIA ASSUNTA	20	20	42,00	0	0	82,00	27.907,50	95.161.571,73
5280	7270023315	AZIENDA AGRICOLA UGENTINA SOCIETA AGRICOLA A RESPONSABILITA LIMITATA SEMPLIFICATA	20	20	42,00	0	0	82,00	27.963,25	95.189.534,98
5281	7270024172	TREMOLIZZO FERNANDO	20	20	42,00	0	0	82,00	27.969,35	95.217.504,33
5282	7270067528	GIORGIANI VITANTONIO	20	20	42,00	0	0	82,00	28.407,70	95.245.912,03
5283	7270049922	CANANA CONCETTA	20	20	42,00	0	0	82,00	28.490,10	95.274.402,13
5284	7270030773	CANNAZZA ERCOLE FRANCESCO	20	20	42,00	0	0	82,00	28.539,70	95.302.941,83
5285	7270023836	NOCCO LUIGI	20	20	42,00	0	0	82,00	28.573,80	95.331.515,63
5286	7270015576	BUFFO ROSALBA	20	20	42,00	0	0	82,00	29.159,75	95.360.675,38
5287	7270002012	MAGGIO ANTONIO	20	20	42,00	0	0	82,00	29.216,40	95.389.891,78
5288	7270017523	CHIRONI CECILIA LUCIA	20	20	42,00	0	0	82,00	29.422,15	95.419.313,93
5289	7270030849	DE BENEDETTO SALVATORA ANNA	20	20	42,00	0	0	82,00	29.586,45	95.448.900,38
5290	7270081206	CELLI MATTIA	20	20	42,00	0	0	82,00	29.616,90	95.478.517,28
5291	7270094084	CHIRIATTI ANDREA	20	20	42,00	0	0	82,00	29.769,55	95.508.286,83
5292	7270051530	BRAY PAOLA	20	20	42,00	0	0	82,00	29.860,50	95.538.147,33
5293	7270066728	CORNACCHIA PAOLO	20	20	42,00	0	0	82,00	30.012,25	95.568.159,58
5294	7270003408	MARTI GIANCARLO	20	20	42,00	0	0	82,00	30.030,00	95.598.189,58
5295	7270083574	DE PASCALIS FERNANDO	20	20	42,00	0	0	82,00	30.155,55	95.628.345,13
5296	7270002699	CANANA ANTONIO	20	20	42,00	0	0	82,00	30.492,15	95.658.837,28
5297	7270075554	CARMELITANO NICOLA	20	20	42,00	0	0	82,00	30.513,40	95.689.350,68
5298	7270061075	PALMA CARMINE MARINO	20	20	42,00	0	0	82,00	30.817,00	95.720.167,68
5299	7270029163	PINO VIOLA ASSUNTA	20	20	42,00	0	0	82,00	30.893,10	95.751.060,78
5300	7270018190	FACHECHI RITA	20	20	42,00	0	0	82,00	30.900,00	95.781.960,78
5301	7270071249	CARMELITANO FRANCO	20	20	42,00	0	0	82,00	31.169,20	95.813.129,98
5302	7270086114	TOMMASI VITO CARLO	20	20	42,00	0	0	82,00	31.422,00	95.844.551,98
5303	7270072023	DI SECLI VALERIO SALVATORE	20	20	42,00	0	0	82,00	31.471,50	95.876.023,48
5304	7270041614	CARIDDI ORONZO VINCENZO	20	20	42,00	0	0	82,00	31.518,15	95.907.541,63
5305	7270002459	FIORILLO LEONARDO	20	20	42,00	0	0	82,00	31.607,70	95.939.149,33
5306	7270060200	STOMACI GIANCARLO	20	20	42,00	0	0	82,00	31.755,00	95.970.904,33

5307	7270034007	NOCCO VIOLA	20	20	42,00	0	0	82,00	31.861,65	96.002.765,98
5308	7270074813	SARACINO ASSUNTA PANTALEA	20	20	42,00	0	0	82,00	31.994,00	96.034.759,98
5309	7270029056	STOMACI VINCENZO	20	20	42,00	0	0	82,00	32.152,75	96.066.912,73
5310	7270050557	STEFANELLI MASSIMO	20	20	42,00	0	0	82,00	32.250,00	96.099.162,73
5311	7270035327	MACCHIA PIETRO	20	20	42,00	0	0	82,00	33.000,00	96.132.162,73
5312	7270008829	MANCARELLA VITA	20	20	42,00	0	0	82,00	33.129,30	96.165.292,03
5313	7270016418	CANANIELLO ANGELO	20	20	42,00	0	0	82,00	33.178,75	96.198.470,78
5314	7270002822	BRAY DONATO	20	20	42,00	0	0	82,00	33.448,00	96.231.918,78
5315	7270016632	TOMA GIOVANNI	20	20	42,00	0	0	82,00	33.582,75	96.265.501,53
5316	7270014447	DEMARCO DOMENICA	20	20	42,00	0	0	82,00	33.670,50	96.299.172,03
5317	7270012151	CONTE SALVATORA RITA	20	20	42,00	0	0	82,00	33.750,00	96.332.922,03
5318	7270044444	BOLOGNESE CESARIA	20	20	42,00	0	0	82,00	33.928,80	96.366.850,83
5319	7270074391	DE CICCO PIETRINA FRANCESCA	20	20	42,00	0	0	82,00	33.974,00	96.400.824,83
5320	7270060739	SERGIO FABRIZIA	20	20	42,00	0	0	82,00	34.137,20	96.434.962,03
5321	7270030476	D AUTILIA LEONARDO	20	20	42,00	0	0	82,00	34.454,25	96.469.416,28
5322	7270007698	VITALI GIUSEPPE	20	20	42,00	0	0	82,00	35.106,00	96.504.522,28
5323	7270001667	STOMACI ANTONELLA	20	20	42,00	0	0	82,00	35.184,25	96.539.706,53
5324	7270043891	CORICCIATI FRANCESCO	20	20	42,00	0	0	82,00	35.448,00	96.575.154,53
5325	7270068286	CADEI ROMANA	20	20	42,00	0	0	82,00	36.198,50	96.611.353,03
5326	7270049781	LEFONSO MARIA ASSUNTA	20	20	42,00	0	0	82,00	36.241,55	96.647.594,58
5327	7270089175	GIANNOTTA LUISA	20	20	42,00	0	0	82,00	36.361,80	96.683.956,38
5328	7270002723	DE DONNO MARIA ROSARIA	20	20	42,00	0	0	82,00	36.539,80	96.720.496,18
5329	7270048551	MONTINARO MARIO BRUNO	20	20	42,00	0	0	82,00	36.801,85	96.757.298,03
5330	7270022234	RUSSO GIUSEPPE VINCENZO	20	20	42,00	0	0	82,00	36.976,00	96.794.274,03
5331	7270002756	CONOCI ANNA ANICETTA	20	20	42,00	0	0	82,00	37.248,80	96.831.522,83
5332	7270066991	POTI VINCENZO	20	20	42,00	0	0	82,00	37.338,75	96.868.861,58
5333	7270074003	FRUNI TIZIANO	20	20	42,00	0	0	82,00	37.399,25	96.906.260,83
5334	7270005916	D ALUISIO LUCIA	20	20	42,00	0	0	82,00	37.449,95	96.943.710,78
5335	7270054567	CALABRESE LUCA	20	20	42,00	0	0	82,00	38.197,15	96.981.907,93
5336	7270063691	GRECO MARIA ANNA	20	20	42,00	0	0	82,00	38.254,85	97.020.162,78
5337	7270027860	CONGIU ANGELA	20	20	42,00	0	0	82,00	38.470,75	97.058.633,53
5338	7270074680	DURANTE GRAZIA CESARIA	20	20	42,00	0	0	82,00	38.471,85	97.097.105,38
5339	7270003507	GRECO LEONARDO	20	20	42,00	0	0	82,00	38.573,25	97.135.678,63
5340	7270063923	DE MATTEIS DOMENICO	20	20	42,00	0	0	82,00	38.720,10	97.174.398,73
5341	7270050847	TREMOLIZZO ANGELO	20	20	42,00	0	0	82,00	38.844,00	97.213.242,73
5342	7270003697	D AMICO SALVATORE	20	20	42,00	0	0	82,00	39.141,75	97.252.384,48
5343	7270050425	LONGO CONSIGLIA	20	20	42,00	0	0	82,00	39.147,50	97.291.531,98

5344	7270008290	LUZIO PIERPAOLO	20	20	42,00	0	0	82,00	39.165,00	97.330.696,98
5345	7270033009	TOMASI GIOVANNI	20	20	42,00	0	0	82,00	39.196,00	97.369.892,98
5346	7270009231	STANCA COSIMO DAMIANO	20	20	42,00	0	0	82,00	39.450,00	97.409.342,98
5347	7270065324	BONO MEDICO	20	20	42,00	0	0	82,00	39.765,75	97.449.108,73
5348	7270018919	CHIRIATTI MARIO	20	20	42,00	0	0	82,00	39.799,40	97.488.908,13
5349	7270033132	SBARRO RITA	20	20	42,00	0	0	82,00	40.121,40	97.529.029,53
5350	7270086122	MARIANO VINCENZO LUIGI	20	20	42,00	0	0	82,00	40.177,05	97.569.206,58
5351	7270085918	MARUCCIA PIERLUIGI	20	20	42,00	0	0	82,00	40.271,00	97.609.477,58
5352	7270010106	RANGO MARIA TERESA	20	20	42,00	0	0	82,00	40.308,75	97.649.786,33
5353	7270001600	PAPADIA VINCENZO SALVATORE ANTONIO	20	20	42,00	0	0	82,00	40.603,50	97.690.389,83
5354	7270018265	PICCINNO AUGUSTO	20	20	42,00	0	0	82,00	41.210,75	97.731.600,58
5355	7270064293	MONGELLI DONATA	20	20	42,00	0	0	82,00	41.250,00	97.772.850,58
5356	7270011062	ZAMINGA WALTER	20	20	42,00	0	0	82,00	41.412,00	97.814.262,58
5357	7270051522	BRAY ANNA	20	20	42,00	0	0	82,00	41.458,50	97.855.721,08
5358	7270073450	TAMBORRINO GIOVANNI	20	20	42,00	0	0	82,00	41.585,20	97.897.306,28
5359	7270002780	PETRACHI CORRADO	20	20	42,00	0	0	82,00	41.730,25	97.939.036,53
5360	7270088953	CANTORO FRANCESCO MARIA GIUSEPPE	20	20	42,00	0	0	82,00	42.075,75	97.981.112,28
5361	7270061091	COLACI LUIGI	20	20	42,00	0	0	82,00	42.391,80	98.023.504,08
5362	7270037406	FORCIGNANO GIUSEPPE DOMENICO	20	20	42,00	0	0	82,00	43.476,50	98.066.980,58
5363	7270090215	LEOMANNI COSIMO	20	20	42,00	0	0	82,00	45.896,60	98.112.877,18
5364	7270061901	GIANNOTTA PIERPAOLO	20	20	42,00	0	0	82,00	46.416,60	98.159.293,78
5365	7270003556	STOMACI ALBERTO	20	20	42,00	0	0	82,00	47.564,40	98.206.858,18
5366	7270066249	MARCUCCIO ANTONIO	15	17	48,00	0	2	82,00	48.210,85	98.255.069,03
5367	7270071124	ORLANDINI BENIGNO	20	20	42,00	0	0	82,00	48.637,45	98.303.706,48
5368	7270012409	DE CARLO MARIA LAURA	20	20	42,00	0	0	82,00	48.960,00	98.352.666,48
5369	7270046142	SCURO LUIGI	20	20	42,00	0	0	82,00	51.836,15	98.404.502,63
5370	7270060531	GALIOTTA MARIA ASSUNTA	20	20	42,00	0	0	82,00	53.342,65	98.457.845,28
5371	7270004646	CATALANO FRANCESCO	20	20	42,00	0	0	82,00	53.755,90	98.511.601,18
5372	7270022457	CONGEDI DONATO	20	20	42,00	0	0	82,00	53.805,00	98.565.406,18
5373	7270030526	PAPADIA VINCENZO	20	20	42,00	0	0	82,00	54.634,80	98.620.040,98
5374	7270053718	SCALINI GIUSEPPINA	20	20	42,00	0	0	82,00	55.206,35	98.675.247,33
5375	7270018331	TAGLIAFERRO ANTONIO	20	20	42,00	0	0	82,00	55.584,00	98.730.831,33
5376	7270065589	CAGGESE GIOACCHINO SALVATORE	20	20	42,00	0	0	82,00	57.868,50	98.788.699,83
5377	7270005577	GIANNOTTA VINCENZO LEONARDO	20	20	42,00	0	0	82,00	58.635,20	98.847.335,03
5378	7270022820	MARTELLA ANTONIO	20	20	42,00	0	0	82,00	59.753,10	98.907.088,13
5379	7270051381	NESTOLA ADDOLORATA	20	20	42,00	0	0	82,00	59.906,90	98.966.995,03

5380	7270003747	PASCA GIUSEPPE	20	20	42,00	0	0	82,00	61.396,50	99.028.391,53
5381	7270007763	RUSSO PAOLO VINCENZO	20	20	42,00	0	0	82,00	61.644,60	99.090.036,13
5382	7270002848	BRUNETTA GIOVANNA ALESSANDRA	20	20	42,00	0	0	82,00	63.036,55	99.153.072,68
5383	7270063568	COSI GAETANO	20	20	42,00	0	0	82,00	63.250,40	99.216.323,08
5384	7270092120	TROVE LILIANA	20	20	42,00	0	0	82,00	63.810,10	99.280.133,18
5385	7270004711	RODIGLIANO SALVATORE	20	20	42,00	0	0	82,00	65.287,50	99.345.420,68
5386	7270018521	FORTE GIUSEPPA	20	20	42,00	0	0	82,00	65.427,70	99.410.848,38
5387	7270006880	TANA GIACOMO	20	20	42,00	0	0	82,00	67.079,75	99.477.928,13
5388	7270002657	PAGLIARA VINCENZA	20	20	42,00	0	0	82,00	69.285,00	99.547.213,13
5389	7270004554	DE PASCALI ANNA LEONARDA	20	20	42,00	0	0	82,00	70.504,35	99.617.717,48
5390	7270006716	EREDI DI ZACHEO ANTONIO	20	20	42,00	0	0	82,00	73.310,75	99.691.028,23
5391	7270021822	CAUSIO ANNA RITA	20	20	42,00	0	0	82,00	75.674,05	99.766.702,28
5392	7270050375	TONTI ANDREA	20	20	42,00	0	0	82,00	77.885,95	99.844.588,23
5393	7270011898	NUZZO GIUSEPPE	20	20	42,00	0	0	82,00	79.654,60	99.924.242,83
5394	7270017689	ZACHEO SALVATORE	20	20	42,00	0	0	82,00	82.632,50	100.006.875,33
5395	7270040905	MODONI LOREDANA	20	20	42,00	0	0	82,00	89.857,15	100.096.732,48
5396	7270010304	VETRUGNO RAFFAELA	20	20	39,96	0	2	81,96	8.039,40	100.104.771,88
5397	7270088847	MARTELLA ADDOLORATA	20	20	39,90	0	2	81,90	14.394,10	100.119.165,98
5398	7270052702	ARSIENI SALVATORE	20	17	32,89	10	2	81,89	70.692,15	100.189.858,13
5399	7270058816	GUERRIERI TERESA	20	20	39,89	0	2	81,89	12.681,90	100.202.540,03
5400	7270042208	NESTOLA DAVIDE	15	17	37,88	10	2	81,88	43.986,90	100.246.526,93
5401	7270013308	CONTE GIUSEPPE	20	20	39,88	0	2	81,88	10.053,00	100.256.579,93
5402	7270006260	TRAMACERE POMPILIO	20	20	39,87	0	2	81,87	6.825,75	100.263.405,68
5403	7270010270	PAGANO VITTORIO	20	20	39,86	0	2	81,86	13.971,00	100.277.376,68
5404	7270082568	SANTA LUCIA - SOCIETA COOPERATIVA AGRICOLA	15	12	42,85	10	2	81,85	152.997,20	100.430.373,88
5405	7270031649	ISCERI ANNA LUCIA	20	20	39,77	0	2	81,77	39.706,00	100.470.079,88
5406	7270045862	GATTO MARIA ELENA	20	20	39,76	0	2	81,76	19.061,75	100.489.141,63
5407	7270046167	MARCUCCIO ANDREA	15	20	44,75	0	2	81,75	17.030,00	100.506.171,63
5408	7270077048	VICECONTE ARCANGELO	20	20	41,73	0	0	81,73	16.900,50	100.523.072,13
5409	7270027936	PETRELLI DIEGO	20	20	39,71	0	2	81,71	8.716,25	100.531.788,38
5410	7270070670	PISCOPIELLO MARIO	15	20	44,70	0	2	81,70	9.966,90	100.541.755,28
5411	7270011351	STRAFELLA ELISA	20	20	39,69	0	2	81,69	6.075,00	100.547.830,28
5412	7270062297	CALO TONIO	20	20	39,67	0	2	81,67	14.700,00	100.562.530,28
5413	7270038461	PRIMICERI VITO ANTONIO	20	17	42,67	0	2	81,67	116.279,20	100.678.809,48
5414	7270018851	MANCA RAFFAELE	20	20	39,58	0	2	81,58	21.900,00	100.700.709,48
5415	7270013506	TARANTINI MAURO	20	12	37,52	10	2	81,52	195.566,55	100.896.276,03

5416	7270053460	TORSELLO MASSIMO	20	17	42,52	0	2	81,52	39.479,20	100.935.755,23
5417	7270068120	RICCHIUTO AMALIA LUCIA	20	12	37,51	10	2	81,51	195.197,50	101.130.952,73
5418	7270053346	STICCHI MAURIZIO	20	20	39,44	0	2	81,44	10.015,50	101.140.968,23
5419	7270035939	CAFARO COSIMO	15	17	47,42	0	2	81,42	49.920,35	101.190.888,58
5420	7270091361	DE GIORGI CARLO	20	15	34,40	10	2	81,40	100.005,25	101.290.893,83
5421	7270027779	LONGO ANTONIO	20	20	39,37	0	2	81,37	9.025,60	101.299.919,43
5422	7270074987	CARLINO GABRIELE	20	20	39,37	0	2	81,37	14.493,00	101.314.412,43
5423	7270051860	POTENZA MARIA LUISA	20	17	42,36	0	2	81,36	103.865,00	101.418.277,43
5424	7270019792	LONGO ANNAMARIA	20	20	39,35	0	2	81,35	57.960,00	101.476.237,43
5425	7270027340	GENTILE MARIA	20	20	39,34	0	2	81,34	60.375,00	101.536.612,43
5426	7270048411	DE MARCO DANIELE	20	20	39,33	0	2	81,33	4.500,00	101.541.112,43
5427	7270013134	BARONE ANTONIO	15	20	46,33	0	0	81,33	49.939,90	101.591.052,33
5428	7270007789	PARLANGELI TONIO	20	20	39,32	0	2	81,32	62.796,70	101.653.849,03
5429	7270035319	CALO LUIGI	20	20	39,30	0	2	81,30	2.727,75	101.656.576,78
5430	7270051878	MAGGIO ISABELLA	20	20	39,27	0	2	81,27	47.109,15	101.703.685,93
5431	7270084408	CASTRIGNANO ATTILIO	20	12	37,24	10	2	81,24	16.106,20	101.719.792,13
5432	7270008464	SPEDICATO SONIA	20	20	39,24	0	2	81,24	4.421,25	101.724.213,38
5433	7270085231	IMMORLANO FERNANDO	20	20	39,15	0	2	81,15	4.858,50	101.729.071,88
5434	7270056919	CIURLI COSIMO	20	20	39,14	0	2	81,14	3.420,00	101.732.491,88
5435	7270046175	PEZZUTO ANTONIO	20	20	39,14	0	2	81,14	5.990,50	101.738.482,38
5436	7270047991	COLOPI MEDORO	15	20	44,14	0	2	81,14	6.040,00	101.744.522,38
5437	7270084374	FARATI RENATA	20	15	44,01	0	2	81,01	115.172,25	101.859.694,63
5438	7270063261	CRUSI PATRIZIA	1	20	48,00	10	2	81,00	3.847,50	101.863.542,13
5439	7270049005	GIGANTE ALBERTO	10	17	42,00	10	2	81,00	5.137,20	101.868.679,33
5440	7270012458	NEGRO GRAZIANO	10	17	42,00	10	2	81,00	11.260,20	101.879.939,53
5441	7270012276	REHO MARCO SALVATORE	10	17	42,00	10	2	81,00	14.925,00	101.894.864,53
5442	7270085777	SCIOLTI ANNUNZIO	15	12	42,00	10	2	81,00	46.942,85	101.941.807,38
5443	7270084010	PETITO SARA	20	15	36,00	10	0	81,00	64.010,65	102.005.818,03
5444	7270086726	PETITO FRANCESCO	20	15	36,00	10	0	81,00	71.696,55	102.077.514,58
5445	7270049898	SUD EST SOCIETA AGRICOLA S.N.C. DI B. BRANDOLINI D ADDA	10	17	42,00	10	2	81,00	78.632,60	102.156.147,18
5446	7270091684	PETITO ANGELICA	20	15	36,00	10	0	81,00	96.358,75	102.252.505,93
5447	7270044808	CASALE SAN GIOVANNI SOCIETA AGRICOLA S.R.L.	20	15	36,00	10	0	81,00	118.587,80	102.371.093,73
5448	7270062677	D AURELIO LANZILAO COSIMO	15	12	42,00	10	2	81,00	136.879,25	102.507.972,98
5449	7270069177	PETRUCCI ELISA	15	12	42,00	10	2	81,00	196.800,00	102.704.772,98
5450	7270017630	PO.MAR. S.R.L.	15	12	42,00	10	2	81,00	197.355,00	102.902.127,98

5451	7270065746	LABBATE ANDREA	15	12	42,00	10	2	81,00	224.877,40	103.127.005,38
5452	7270091619	BORTONE GIACOMO	20	17	42,00	0	2	81,00	3.525,00	103.130.530,38
5453	7270036606	COTTARDO FULVIO	20	17	42,00	0	2	81,00	8.100,00	103.138.630,38
5454	7270026045	F.LLI CAGGESE ALESSANDRO E GIUSEPPE	20	17	42,00	0	2	81,00	8.227,15	103.146.857,53
5455	7270029544	CITIGNOLA RAFFAELA	20	17	42,00	0	2	81,00	13.500,00	103.160.357,53
5456	7270027100	INGROSSI EBERARDO GIOVANNI	20	17	42,00	0	2	81,00	15.000,00	103.175.357,53
5457	7270040921	PORSIA PIERPAOLO	20	17	42,00	0	2	81,00	15.326,64	103.190.684,17
5458	7270089373	EREDI FUMAROLA ANTONIO POMPEO	20	17	42,00	0	2	81,00	18.525,00	103.209.209,17
5459	7270070068	MEROLA ANTONIO	20	17	42,00	0	2	81,00	19.237,00	103.228.446,17
5460	7270079275	MASSAFRA LUIGI	20	17	42,00	0	2	81,00	22.252,20	103.250.698,37
5461	7270060127	PREITE ANTONIO ELISEO	20	17	42,00	0	2	81,00	22.806,25	103.273.504,62
5462	7270055150	PONZETTA LORENZO	20	17	42,00	0	2	81,00	23.739,00	103.297.243,62
5463	7270035442	CANNOLETTA VITO	20	17	42,00	0	2	81,00	29.988,75	103.327.232,37
5464	7270042141	GIOVANNICO COSTANTINO	20	17	42,00	0	2	81,00	30.126,60	103.357.358,97
5465	7270014009	VERGINE RAFFAELE	20	17	42,00	0	2	81,00	35.359,10	103.392.718,07
5466	7270082964	FRANZELLI GIOVANNI GIUSEPPE	20	17	42,00	0	2	81,00	35.779,50	103.428.497,57
5467	7270004208	FERRAMOSCA FRANCO BRUNO TOMMASO	20	17	42,00	0	2	81,00	36.654,00	103.465.151,57
5468	7270060069	MINONNI GIUSEPPA	20	17	42,00	0	2	81,00	37.000,00	103.502.151,57
5469	7270038701	DE PASCALIS GIUSEPPE	20	17	42,00	0	2	81,00	37.500,00	103.539.651,57
5470	7270017861	DURANTE DAMIANO MASSIMO	20	17	42,00	0	2	81,00	38.822,25	103.578.473,82
5471	7270053775	SPAGNOLO FILIPPO ANGELO	20	17	42,00	0	2	81,00	39.681,20	103.618.155,02
5472	7270084101	SECONDINO ROBERTA	20	17	42,00	0	2	81,00	41.179,50	103.659.334,52
5473	7270034981	BRAY GIUSEPPE FERNANDO	20	17	42,00	0	2	81,00	43.965,00	103.703.299,52
5474	7270038529	FRUNI MARIA ANTONIA	20	17	42,00	0	2	81,00	44.959,25	103.748.258,77
5475	7270062073	PALADINI MARIA LUISA	20	17	42,00	0	2	81,00	46.679,50	103.794.938,27
5476	7270052363	DE GIORGI MARIA ELISA	20	17	42,00	0	2	81,00	49.275,00	103.844.213,27
5477	7270007540	ZENZALE IPPAZIO	20	17	42,00	0	2	81,00	50.476,50	103.894.689,77
5478	7270076529	SANASI ALBERTO	20	17	42,00	0	2	81,00	50.659,10	103.945.348,87
5479	7270076784	STEFANACHI GIOVANNA	20	17	42,00	0	2	81,00	51.825,00	103.997.173,87
5480	7270075497	L AIERA SOCIETA COOPERATIVA AGRICOLA	20	17	42,00	0	2	81,00	52.571,45	104.049.745,32
5481	7270063600	MARIANO ESPEDITO	20	17	42,00	0	2	81,00	53.082,00	104.102.827,32
5482	7270080117	GIANNONE ANTONIO	20	17	42,00	0	2	81,00	54.809,00	104.157.636,32
5483	7270029296	CRETI EMILIA	20	17	42,00	0	2	81,00	56.475,00	104.214.111,32
5484	7270078061	CALSOLARO SALVATORE	20	17	42,00	0	2	81,00	57.066,35	104.271.177,67
5485	7270002236	MAZZEI SILVIA GABRIELLA	20	17	42,00	0	2	81,00	58.634,25	104.329.811,92

5486	7270046928	MARGIOTTA MARIA PIA CONCETTA	20	17	42,00	0	2	81,00	59.002,50	104.388.814,42
5487	7270089027	MARCUCCI MARIA ROSARIA EUGENIA	20	17	42,00	0	2	81,00	60.093,30	104.448.907,72
5488	7270039899	SIDLAUSKAITE JURGITA	20	17	42,00	0	2	81,00	61.529,00	104.510.436,72
5489	7270007433	MAZZOTTA ANTONIETTA LAZZARA	20	17	42,00	0	2	81,00	61.553,10	104.571.989,82
5490	7270066280	VERGARI ERCOLE	20	17	42,00	0	2	81,00	62.015,25	104.634.005,07
5491	7270021590	DE MATTEIS LUCIANO	20	17	42,00	0	2	81,00	62.340,75	104.696.345,82
5492	7270032357	RIZZO MAURIZIO	20	17	42,00	0	2	81,00	63.730,20	104.760.076,02
5493	7270065753	PAPULI AMALIA RITA	20	17	42,00	0	2	81,00	63.733,50	104.823.809,52
5494	7270067734	ACCOGLI SERENA	20	17	42,00	0	2	81,00	64.846,55	104.888.656,07
5495	7270059400	COLUCCIA LUCIA	20	17	42,00	0	2	81,00	68.205,00	104.956.861,07
5496	7270079929	GIANNELLI ANDREA DONATO	20	17	42,00	0	2	81,00	68.760,00	105.025.621,07
5497	7270086981	SARACINO MICHELE	20	17	42,00	0	2	81,00	68.809,45	105.094.430,52
5498	7270046027	ABBASCIANO MARIA MICHELINA	20	17	42,00	0	2	81,00	68.890,00	105.163.320,52
5499	7270075281	NORMANNO MARIA	20	17	42,00	0	2	81,00	69.665,00	105.232.985,52
5500	7270076842	MAZZEO ORONZO NICOLA	20	17	42,00	0	2	81,00	69.708,00	105.302.693,52
5501	7270034825	SOCIETA SEMPLICE AGRICOLA GERMANI COPPOLA	20	17	42,00	0	2	81,00	70.804,50	105.373.498,02
5502	7270037919	MONOSI ANTONIO	20	17	42,00	0	2	81,00	71.453,25	105.444.951,27
5503	7270006005	PASCALI ENRICO	20	17	42,00	0	2	81,00	71.626,50	105.516.577,77
5504	7270010858	RIZZO MARIA CONCETTA PIA	20	17	42,00	0	2	81,00	71.852,25	105.588.430,02
5505	7270029825	PENSA LUCIA	20	17	42,00	0	2	81,00	76.005,00	105.664.435,02
5506	7270061711	COLETTA ANTONIO GIUSEPPE	20	17	42,00	0	2	81,00	76.071,75	105.740.506,77
5507	7270062875	GRECO DE PASCALIS CARLO ANTONIO	20	17	42,00	0	2	81,00	76.650,00	105.817.156,77
5508	7270084077	SCARZIA LUCIA	20	17	42,00	0	2	81,00	79.404,75	105.896.561,52
5509	7270001782	OLIVER DAVID GEORGE	20	17	42,00	0	2	81,00	83.112,00	105.979.673,52
5510	7270086445	GENTILE GIOVANNA	20	17	42,00	0	2	81,00	83.297,25	106.062.970,77
5511	7270067494	FERRAZZI CHIARA	20	17	42,00	0	2	81,00	83.717,10	106.146.687,87
5512	7270092989	COLACI LUCIA	20	17	42,00	0	2	81,00	83.840,80	106.230.528,67
5513	7270063345	DE LUCA OSVALDO	20	17	42,00	0	2	81,00	83.935,50	106.314.464,17
5514	7270012326	PROVENZANO CLELIA	20	17	42,00	0	2	81,00	84.408,00	106.398.872,17
5515	7270020931	GRECO ORONZA	20	17	42,00	0	2	81,00	85.149,25	106.484.021,42
5516	7270016855	COLUCCIA MARIA ROSARIA	20	17	42,00	0	2	81,00	85.659,75	106.569.681,17
5517	7270002129	QUATTROMACINE SOCIETA AGRICOL A S.R.L.	20	17	42,00	0	2	81,00	86.907,10	106.656.588,27
5518	7270041937	GRATIS VINCENZO	20	17	42,00	0	2	81,00	87.129,60	106.743.717,87
5519	7270026755	CAVALERA ANTONIO COSIMO	20	17	42,00	0	2	81,00	88.950,00	106.832.667,87
5520	7270034890	NAPOLI VITA LUCIA	20	17	42,00	0	2	81,00	89.139,75	106.921.807,62

5521	7260005306	BALDASSARRE MARCELLO	20	17	42,00	0	2	81,00	89.405,00	107.011.212,62
5522	7270056620	MARIANO PIETRO GIORGIO	20	17	42,00	0	2	81,00	90.657,00	107.101.869,62
5523	7270032589	COSTA LUIGIA	20	17	42,00	0	2	81,00	91.720,90	107.193.590,52
5524	7270046829	DE GIORGI PAOLO	20	17	42,00	0	2	81,00	95.351,25	107.288.941,77
5525	7270072585	MANFREDONIA LIONELLO	20	17	42,00	0	2	81,00	95.930,25	107.384.872,02
5526	7270076578	GRANDE LORENA	20	17	42,00	0	2	81,00	96.090,00	107.480.962,02
5527	7270065571	DE SANTIS MARIA ADDOLORATA	20	17	42,00	0	2	81,00	96.737,25	107.577.699,27
5528	7270084259	EMME QUADRO SOCIETA SEMPLICE AGRICOLA	20	17	42,00	0	2	81,00	98.957,30	107.676.656,57
5529	7270013589	PASTORINI ANTONIO	20	17	42,00	0	2	81,00	99.807,30	107.776.463,87
5530	7270072445	MANFREDONIA ANNA	20	17	42,00	0	2	81,00	101.962,50	107.878.426,37
5531	7270045623	OLEIFICIO DE PASCALI DI DE PASCALI CLAUDIO DAMIANO & C. S.A.S.	20	17	42,00	0	2	81,00	102.018,50	107.980.444,87
5532	7270081388	CASATELLO SALVATORE	20	17	42,00	0	2	81,00	102.749,55	108.083.194,42
5533	7270035111	SALVATORE MARIA SILVANA	20	17	42,00	0	2	81,00	107.337,00	108.190.531,42
5534	7270094043	SICURO SALVATORE	20	17	42,00	0	2	81,00	107.673,45	108.298.204,87
5535	7270025955	MARZO DIODATA	20	17	42,00	0	2	81,00	109.281,25	108.407.486,12
5536	7270076826	GUGLIELMI DOMENICO	20	17	42,00	0	2	81,00	114.742,50	108.522.228,62
5537	7270017895	CAZZETTA TERESA	20	17	42,00	0	2	81,00	115.719,50	108.637.948,12
5538	7270024446	PREITE OSVALDO	20	17	42,00	0	2	81,00	118.737,75	108.756.685,87
5539	7270050011	RIZZO DANIELA	20	17	42,00	0	2	81,00	118.868,90	108.875.554,77
5540	7270021038	TENUTA SANT EMILIANO, SOCIETA AGRICOLA DI CARLUCCIO ALESSANDRA S.A.S.	20	17	42,00	0	2	81,00	121.785,00	108.997.339,77
5541	7260002196	CONTE ANNA MARIA	20	17	42,00	0	2	81,00	127.737,00	109.125.076,77
5542	7270034791	RICCARDO RAFFAELE	20	17	42,00	0	2	81,00	128.869,60	109.253.946,37
5543	7270050631	DI PIETRO GIORGINA	20	17	42,00	0	2	81,00	136.742,25	109.390.688,62
5544	7270083129	EREDI DI SERGIO VINCENZO S.S.	20	17	42,00	0	2	81,00	143.685,00	109.534.373,62
5545	7270061216	MIGGIANO NATALIZIA	20	17	42,00	0	2	81,00	145.000,00	109.679.373,62
5546	7270073211	EREDI DI COSI VINCENZO SOCIETA AGRICOLA	20	17	42,00	0	2	81,00	154.655,80	109.834.029,42
5547	7270042992	TERRE DI GIUGGIANELLO SOCIETA COOPERATIVA AGRICOLA	20	17	42,00	0	2	81,00	160.418,30	109.994.447,72
5548	7270078947	GUGLIELMO GIOVANNA	20	17	42,00	0	2	81,00	160.627,25	110.155.074,97
5549	7270055895	NESTOLA VALENTINA	20	17	42,00	0	2	81,00	190.494,50	110.345.569,47
5550	7270010924	PEZZUTO ILENIA	20	17	42,00	0	2	81,00	198.000,00	110.543.569,47
5551	7270042596	TAURINO ANTONIO	20	20	38,99	0	2	80,99	19.689,75	110.563.259,22

5552	7270037083	MALERBA ALFREDO	20	20	38,99	0	2	80,99	19.771,20	110.583.030,42
5553	7270093250	CALVARA MASSIMO	20	20	38,99	0	2	80,99	28.675,65	110.611.706,07
5554	7270028736	VALZANO LILIANA	20	20	38,97	0	2	80,97	70.400,30	110.682.106,37
5555	7270062818	SOCIETA AGRICOLA FOGLIA VERDE SRL A SOCIO UNICO	10	17	41,96	10	2	80,96	27.848,80	110.709.955,17
5556	7270041655	QUARTA SALVATORE	20	20	38,95	0	2	80,95	22.223,40	110.732.178,57
5557	7270022978	PAIANO MARIA LUCIA	20	17	31,94	10	2	80,94	139.627,75	110.871.806,32
5558	7270046654	RINASCITA AGRICOLA SOC. COOP. A R.L.	20	15	45,92	0	0	80,92	80.150,40	110.951.956,72
5559	7270021251	BIANCO LUCIA	20	20	38,91	0	2	80,91	29.925,00	110.981.881,72
5560	7270069227	CAGGIULA CELIMANNA	15	20	43,90	0	2	80,90	8.498,55	110.990.380,27
5561	7270003705	SCHIRINZI GIUSEPPE	20	20	38,87	0	2	80,87	7.846,50	110.998.226,77
5562	7270009868	MORELLI VINCENZO	20	20	38,80	0	2	80,80	10.747,50	111.008.974,27
5563	7270035558	GRECO SABINA	20	20	38,74	0	2	80,74	13.003,00	111.021.977,27
5564	7270032993	ARDITO PAOLO	20	20	38,72	0	2	80,72	23.452,50	111.045.429,77
5565	7270034502	SPAGNOLO MARCELLO	20	12	36,71	10	2	80,71	153.632,55	111.199.062,32
5566	7270087179	MORCIANO FRANCESCO	20	20	40,66	0	0	80,66	12.525,00	111.211.587,32
5567	7270072635	TARANTINI FERNANDO	20	20	38,61	0	2	80,61	10.840,85	111.222.428,17
5568	7270006443	QUARTA DANTE	20	20	38,60	0	2	80,60	13.476,00	111.235.904,17
5569	7270090918	MOSCARA COSIMA	20	20	38,58	0	2	80,58	28.315,00	111.264.219,17
5570	7270065621	MIGLIACCIO ALESSANDRO	20	20	38,53	0	2	80,53	7.058,25	111.271.277,42
5571	7270004844	COSTANTINI MARCELLA	15	20	43,53	0	2	80,53	9.335,00	111.280.612,42
5572	7270062339	MICCOLI DANIELA	20	20	38,53	0	2	80,53	11.735,00	111.292.347,42
5573	7270011013	RAMPINO VINCENZO ROBERTO	20	20	38,52	0	2	80,52	11.075,00	111.303.422,42
5574	7270082683	ASTUTO ANTONIO	20	12	46,51	0	2	80,51	73.682,25	111.377.104,67
5575	7270011625	MICOCCI CARMELA ELISA	20	15	43,50	0	2	80,50	104.856,00	111.481.960,67
5576	7270073591	SOCIETA AGRICOLA G. CASTRIOTA SCANDERBEG S.S.	20	17	41,44	0	2	80,44	13.362,25	111.495.322,92
5577	7270019834	LONGO SALVATORE	20	20	38,43	0	2	80,43	12.285,75	111.507.608,67
5578	7270016822	PRATO ENNIO NICOLA	20	15	33,39	10	2	80,39	161.944,35	111.669.553,02
5579	7270054898	AZIENDA AGRICOLA EREDI FRANCESCO RIZZELLI SOCIETA SEMPLICE	20	15	43,39	0	2	80,39	197.232,80	111.866.785,82
5580	7270059947	TENUTA LUNA SOCIETA AGRICOLA SOCIETA A RESPONSABILITA LIMITATA SEMPLIFICATA	15	20	43,38	0	2	80,38	6.237,50	111.873.023,32
5581	7270053007	CARROZZO GIANMARIO	20	20	38,38	0	2	80,38	12.290,00	111.885.313,32
5582	7270073294	GUERRIERI CONCETTA	20	20	40,37	0	0	80,37	21.195,00	111.906.508,32
5583	7270040624	PAGANO VINCENZO	20	20	38,37	0	2	80,37	35.646,00	111.942.154,32

5584	7270059640	PAGANO GIANFRANCO	20	17	31,36	10	2	80,36	91.016,20	112.033.170,52
5585	7270081362	FASIELLO ROSETTA	20	15	33,34	10	2	80,34	96.515,80	112.129.686,32
5586	7270017192	RAMPINO ANNA MARIA	20	20	40,30	0	0	80,30	13.651,50	112.143.337,82
5587	7270079697	AZIENDA AGRICOLA DEI F.LLI DE VITIS GIANLUCA E GIUSEPPE SOC. SEMPLICE	20	12	36,26	10	2	80,26	174.640,10	112.317.977,92
5588	7270009074	NICOLI ANGELO	20	20	38,26	0	2	80,26	32.578,95	112.350.556,87
5589	7270078798	RAMUNDO ANNATONIA	10	15	43,18	10	2	80,18	29.999,00	112.380.555,87
5590	7270061943	FLOWERENERGY S.R.L. SOCIETA AGRICOLA	20	20	38,15	0	2	80,15	12.077,85	112.392.633,72
5591	7270027035	MARTELLA SAVERIO ORONZO	20	20	38,12	0	2	80,12	19.002,00	112.411.635,72
5592	7270062941	BISSANTI ATTILIO	20	20	38,11	0	2	80,11	4.842,00	112.416.477,72
5593	7270052249	MARULLI ANGELO	20	20	38,11	0	2	80,11	6.019,50	112.422.497,22
5594	7270052629	DI GESU GIUSEPPE	20	20	38,11	0	2	80,11	7.841,00	112.430.338,22
5595	7270087781	GRANDIOSO COSIMO ANTONIO	20	20	38,08	0	2	80,08	10.867,80	112.441.206,02
5596	7270064780	BISSANTI RAFFAELE	20	20	38,08	0	2	80,08	12.322,75	112.453.528,77
5597	7270015212	QUARTA PASQUALE	20	20	38,04	0	2	80,04	6.066,60	112.459.595,37
5598	7270031714	MAIORANO GIUSEPPA	20	20	38,03	0	2	80,03	5.531,25	112.465.126,62
5599	7270078012	BRUNO CARMELA TERESA	20	20	38,03	0	2	80,03	8.947,50	112.474.074,12
5600	7270045193	SOCIETA AGRICOLA CONTE SALENTINO SRL	20	12	36,01	10	2	80,01	226.057,35	112.700.131,47
5601	7270065738	PAGLIALUNGA ANGELO SALVATORE	20	12	36,00	10	2	80,00	10.065,00	112.710.196,47
5602	7270032084	PAGLIALUNGA MARIO	15	17	36,00	10	2	80,00	23.700,00	112.733.896,47
5603	7270032217	PAGLIALUNGA VITO	15	17	36,00	10	2	80,00	28.024,50	112.761.920,97
5604	7270079002	CASCIONE ANTONIO	15	17	36,00	10	2	80,00	44.513,00	112.806.433,97
5605	7270025922	SCORRANO VALERIO UBALDO	10	20	48,00	0	2	80,00	2.379,90	112.808.813,87
5606	7270069797	COLUCCIA MARIO	10	20	48,00	0	2	80,00	2.800,00	112.811.613,87
5607	7270053940	TASSELLI ANTONIO	10	20	48,00	0	2	80,00	3.299,50	112.814.913,37
5608	7270061919	CATALDI MARIA TERESA	10	20	48,00	0	2	80,00	3.967,50	112.818.880,87
5609	7270062479	MONTEDURO GIUSEPPE	10	20	48,00	0	2	80,00	4.903,00	112.823.783,87
5610	7270038941	CIULLO FERNANDO	10	20	48,00	0	2	80,00	7.122,75	112.830.906,62
5611	7270086072	BUONSANTI ANGELO	10	20	48,00	0	2	80,00	10.412,25	112.841.318,87
5612	7270031508	RAHELI RITA	10	20	48,00	0	2	80,00	14.093,00	112.855.411,87
5613	7270077881	PETRELLI MARCO	20	20	37,98	0	2	79,98	5.600,00	112.861.011,87
5614	7270014421	MIGLIETTA CARMINE	20	20	37,98	0	2	79,98	19.919,40	112.880.931,27
5615	7270016640	PETRUCCI ANNA	20	20	39,95	0	0	79,95	11.763,00	112.892.694,27
5616	7270009157	MANNO ROSALBA	20	20	37,94	0	2	79,94	31.125,00	112.923.819,27
5617	7270087930	TRIFOGLIO EGIDIO	20	20	37,91	0	2	79,91	9.375,00	112.933.194,27

5618	7270042950	CARETTO GABRIELE	20	15	32,90	10	2	79,90	151.464,60	113.084.658,87
5619	7270041192	PAPA GIOVANNI	20	20	37,89	0	2	79,89	15.765,00	113.100.423,87
5620	7270056828	TORNESE VITTORIO	20	20	39,87	0	0	79,87	5.449,50	113.105.873,37
5621	7270024677	SPECCHIARELLI AUGUSTO	15	20	42,83	0	2	79,83	28.356,50	113.134.229,87
5622	7270079242	ANGELETTA TERESA	20	20	37,76	0	2	79,76	16.757,75	113.150.987,62
5623	7270045722	RIZZO CINZIA ROSA	20	20	37,75	0	2	79,75	3.794,25	113.154.781,87
5624	7270062370	LEZZI SANTO	20	20	37,75	0	2	79,75	64.857,30	113.219.639,17
5625	7270077857	POLITO NICOLA	20	20	37,72	0	2	79,72	18.567,00	113.238.206,17
5626	7270010494	DITTONI LUIGI	20	20	37,71	0	2	79,71	4.095,00	113.242.301,17
5627	7270046472	ARMENTANO ROMANA	20	20	37,69	0	2	79,69	12.795,00	113.255.096,17
5628	7270025369	BRUNO GIUSEPPINA	20	20	37,66	0	2	79,66	16.766,25	113.271.862,42
5629	7270030534	MACI CLAUDIO	20	20	39,65	0	0	79,65	8.098,64	113.279.961,06
5630	7270070092	BRUNO MARIA TERESA	15	20	42,65	0	2	79,65	26.383,20	113.306.344,26
5631	7270083632	NESTOLA BRUNO	20	20	37,63	0	2	79,63	10.587,75	113.316.932,01
5632	7270065076	LICCI ANGELO	15	15	37,63	10	2	79,63	17.871,10	113.334.803,11
5633	7270017127	ELIA VINCENZO	20	20	39,63	0	0	79,63	29.525,10	113.364.328,21
5634	7270026052	DE LUCA ANTONIA GIUSEPPA	20	20	37,60	0	2	79,60	18.805,00	113.383.133,21
5635	7270015469	ROCCA COSIMA ANTONIETTA	20	20	39,54	0	0	79,54	7.960,50	113.391.093,71
5636	7270025286	CULAZZO LUIGI	20	20	37,54	0	2	79,54	22.700,00	113.413.793,71
5637	7270038909	ALBERTONE COSIMO	15	20	44,49	0	0	79,49	3.211,50	113.417.005,21
5638	7270061125	CARETTO GIUSEPPINA	20	20	39,49	0	0	79,49	8.925,00	113.425.930,21
5639	7270015352	MARZANO MARIA CRISTINA	15	20	44,45	0	0	79,45	12.675,00	113.438.605,21
5640	7270066413	CHIRIATTI SALVATORE	20	17	40,43	0	2	79,43	60.547,00	113.499.152,21
5641	7270041895	SPALLUTO DONATA	20	20	37,40	0	2	79,40	11.092,50	113.510.244,71
5642	7270079077	QUARTA GIUSEPPA	20	20	39,38	0	0	79,38	10.360,00	113.520.604,71
5643	7270091155	MELCARNE ROCCO	20	20	37,36	0	2	79,36	69.810,80	113.590.415,51
5644	7270004109	TORSELLO MARCO GIUSEPPE	20	15	42,34	0	2	79,34	31.425,00	113.621.840,51
5645	7270031730	RENNA EMMA GIUSEPPINA	20	20	37,30	0	2	79,30	10.473,00	113.632.313,51
5646	7270035632	ELIA PASQUALE	20	20	37,29	0	2	79,29	14.080,80	113.646.394,31
5647	7260010645	NEGRO VALIANI DANIELE	20	12	35,26	10	2	79,26	74.966,70	113.721.361,01
5648	7270090397	ANTONUCCI SALVATORE	20	20	39,26	0	0	79,26	4.905,00	113.726.266,01
5649	7270084846	PANO ANTONIETTA	20	20	37,26	0	2	79,26	10.861,20	113.737.127,21
5650	7270059434	VERGARI VINCENZO LUIGI	20	20	37,26	0	2	79,26	33.882,00	113.771.009,21
5651	7270043651	VINACCIA MARCELLO LIBERATO	20	20	37,25	0	2	79,25	3.757,50	113.774.766,71
5652	7270078657	LEADRI S.R.L.	20	15	42,25	0	2	79,25	197.771,60	113.972.538,31
5653	7270036879	DURANTE ANTONIA CONSOLATA	20	20	37,21	0	2	79,21	10.308,70	113.982.847,01
5654	7270031755	SERRATI NICOLA	20	20	39,19	0	0	79,19	9.802,50	113.992.649,51

5655	7270016772	LEZZI ADELMO	20	20	39,18	0	0	79,18	10.048,60	114.002.698,11
5656	7270054955	MARIANO LUCIANA	20	20	37,17	0	2	79,17	10.499,00	114.013.197,11
5657	7270047421	D IPPOLITO CARLO	15	20	42,12	0	2	79,12	28.808,25	114.042.005,36
5658	7270037182	GIRA FERNANDO	15	20	44,10	0	0	79,10	12.125,00	114.054.130,36
5659	7270021905	CARRATTA LUIGI	20	20	37,07	0	2	79,07	23.132,70	114.077.263,06
5660	7270082840	CIPOLLA ELEONORA	20	20	37,06	0	2	79,06	19.404,50	114.096.667,56
5661	7270017820	SCOZZI GIUSEPPE	15	20	44,05	0	0	79,05	3.786,00	114.100.453,56
5662	7270016723	CASARANO DAVIDE	1	20	46,04	10	2	79,04	8.597,70	114.109.051,26
5663	7270029650	PREITE GIORGIO	20	15	42,04	0	2	79,04	102.676,50	114.211.727,76
5664	7270033314	MAGNOLO VALERIA	20	20	37,01	0	2	79,01	9.500,00	114.221.227,76
5665	7270033025	LIA FRANCO	20	17	40,01	0	2	79,01	75.958,50	114.297.186,26
5666	7270040962	MONTINARI GIUSEPPE	5	20	42,00	10	2	79,00	2.479,50	114.299.665,76
5667	7270068336	FAGGIANO MARCO	5	20	42,00	10	2	79,00	4.035,00	114.303.700,76
5668	7270080067	TARANTINO MARIA ABBONDANZA	5	20	42,00	10	2	79,00	5.434,30	114.309.135,06
5669	7270038578	ROLLO DAMIANO	10	15	42,00	10	2	79,00	5.910,00	114.315.045,06
5670	7270077113	CARLUCCIO FEDELE	5	20	42,00	10	2	79,00	16.491,75	114.331.536,81
5671	7270010593	CARICATO CHIARA	5	20	42,00	10	2	79,00	20.418,00	114.351.954,81
5672	7270002475	BELLISARIO SALVATORE	10	15	42,00	10	2	79,00	21.446,70	114.373.401,51
5673	7270003895	CARLUCCIO ORONZO	5	20	42,00	10	2	79,00	23.746,70	114.397.148,21
5674	7270076693	SOCIETA AGRICOLA FICARI SRL	5	20	42,00	10	2	79,00	25.086,90	114.422.235,11
5675	7270001097	MERICO LUIGI	10	15	42,00	10	2	79,00	29.802,00	114.452.037,11
5676	7270034403	MUCI SILVANO	10	15	42,00	10	2	79,00	30.900,00	114.482.937,11
5677	7270082444	AGOSTINELLO SIMONE	15	12	42,00	10	0	79,00	47.260,00	114.530.197,11
5678	7270025559	TRENTA RAFFAELA	10	15	42,00	10	2	79,00	67.918,50	114.598.115,61
5679	7270028579	MARIANO ARILIANA	10	15	42,00	10	2	79,00	70.133,95	114.668.249,56
5680	7260004648	SOCIETA AGRICOLA DEMETRA SRL	10	15	42,00	10	2	69,00	90.792,75	114.759.042,31
5681	7270052504	BLEVE LUIGIA	10	15	42,00	10	2	79,00	98.665,65	114.857.707,96
5682	7270041267	CARRIERO ANTONIA	20	17	30,00	10	2	79,00	115.732,50	114.973.440,46
5683	7270085553	DE GIUSEPPE ANTONIO	10	15	42,00	10	2	79,00	127.349,85	115.100.790,31
5684	7270010999	GIANNUZZO MARIO	15	20	42,00	0	2	79,00	1.000,00	115.101.790,31
5685	7270055937	SERAFINO ANTONIO	15	20	42,00	0	2	79,00	1.131,00	115.102.921,31
5686	7270049658	LIGORI DONATO	15	20	42,00	0	2	79,00	1.378,50	115.104.299,81
5687	7270036937	MICELI TERESA	15	20	42,00	0	2	79,00	1.600,00	115.105.899,81
5688	7270045946	VECCHIO GIUSEPPE	15	20	42,00	0	2	79,00	1.677,60	115.107.577,41
5689	7270041200	BOTTAZZO ORFEA	15	20	42,00	0	2	79,00	1.725,00	115.109.302,41
5690	7270048627	ASCALONE SABRINA	15	20	42,00	0	2	79,00	1.725,00	115.111.027,41
5691	7270033983	MY SALVATORE	15	20	42,00	0	2	79,00	1.900,50	115.112.927,91

5692	7270009355	BONSEGNA COSIMO	15	20	42,00	0	2	79,00	2.033,40	115.114.961,31
5693	7270093961	ACCOGLI ROCCO	15	20	42,00	0	2	79,00	2.307,60	115.117.268,91
5694	7260001404	DE PASCALIS PASQUALE	15	20	42,00	0	2	79,00	2.340,00	115.119.608,91
5695	7270076438	MAGGIO STEFANIA	15	20	42,00	0	2	79,00	2.492,50	115.122.101,41
5696	7260002287	MASTROLIA MASSIMILIANO	15	20	42,00	0	2	79,00	2.498,00	115.124.599,41
5697	7270082634	DE BLASI AURELIO	15	20	42,00	0	2	79,00	2.620,50	115.127.219,91
5698	7270033769	DE PAOLIS GIOVANNI	15	20	42,00	0	2	79,00	2.650,00	115.129.869,91
5699	7270038263	MIGLIONICO ANNA MARIA	15	20	42,00	0	2	79,00	2.841,00	115.132.710,91
5700	7270068641	BOCCADAMO SALVATORE	15	20	42,00	0	2	79,00	2.849,50	115.135.560,41
5701	7270054054	PETRUZZI ANTONIO	15	20	42,00	0	2	79,00	2.850,00	115.138.410,41
5702	7270026854	PALUMBO ADOLFO	15	20	42,00	0	2	79,00	2.862,75	115.141.273,16
5703	7270065126	CASCIARO BIAGIO GIULIO	15	20	42,00	0	2	79,00	2.910,00	115.144.183,16
5704	7270038859	NUZZO GIOVANNI	15	20	42,00	0	2	79,00	2.911,80	115.147.094,96
5705	7270039857	MAZZOTTA LUIGI BONAFEDE	15	20	42,00	0	2	79,00	2.994,00	115.150.088,96
5706	7270092799	PERRONE FERNANDO	15	20	42,00	0	2	79,00	2.999,60	115.153.088,56
5707	7270001196	SPECCHIA GIUSEPPE	15	20	42,00	0	2	79,00	3.000,00	115.156.088,56
5708	7270046696	GUIDO PAOLO	15	20	42,00	0	2	79,00	3.000,00	115.159.088,56
5709	7270077139	ROSATO ANTONIA	15	20	42,00	0	2	79,00	3.075,00	115.162.163,56
5710	7270088870	STIFANELLI MARILENA	15	20	42,00	0	2	79,00	3.105,75	115.165.269,31
5711	7270037778	DE SANTIS DONATO	15	20	42,00	0	2	79,00	3.263,40	115.168.532,71
5712	7270002038	MANGIA VINCENZO	15	20	42,00	0	2	79,00	3.366,75	115.171.899,46
5713	7270032233	CAPUTO ANNA IRENE	15	20	42,00	0	2	79,00	3.375,00	115.175.274,46
5714	7270047918	PINO DONATO	15	20	42,00	0	2	79,00	3.468,20	115.178.742,66
5715	7270081560	PANIZZA GIUSEPPA MARIA	15	20	42,00	0	2	79,00	3.510,00	115.182.252,66
5716	7270056695	MIGLIETTA PIERO	15	20	42,00	0	2	79,00	3.524,25	115.185.776,91
5717	7270031029	CAPORALE FRANCESCO	15	20	42,00	0	2	79,00	3.600,00	115.189.376,91
5718	7270073823	LAZZARI ANDREA	15	20	42,00	0	2	79,00	3.601,50	115.192.978,41
5719	7270044170	CERFEDA DOMENICO	15	20	42,00	0	2	79,00	3.680,00	115.196.658,41
5720	7270048429	CAVALIERI ADRIANA	15	20	42,00	0	2	79,00	3.685,00	115.200.343,41
5721	7270076479	MAGGIO ROCCO	15	20	42,00	0	2	79,00	3.820,00	115.204.163,41
5722	7270053619	POTI FEDERICO	15	20	42,00	0	2	79,00	3.825,00	115.207.988,41
5723	7270021574	BRUNO GIOVANNI	15	20	42,00	0	2	79,00	3.900,00	115.211.888,41
5724	7270005825	PALADINI GIUSEPPE PANCRAZIO	15	20	42,00	0	2	79,00	4.005,00	115.215.893,41
5725	7270044568	VIRDI GIUSEPPE	15	20	42,00	0	2	79,00	4.035,00	115.219.928,41
5726	7270048478	DE MICHELI ALESSANDRA	15	20	42,00	0	2	79,00	4.156,20	115.224.084,61
5727	7270009777	PELLEGRINO PAOLO	15	20	42,00	0	2	79,00	4.171,50	115.228.256,11
5728	7270088581	PASTORE MARIA DONATINA	15	20	42,00	0	2	79,00	4.291,50	115.232.547,61

5729	7270024966	CORDELLA ANNA	15	20	42,00	0	2	79,00	4.298,00	115.236.845,61
5730	7270025625	SPAGNOLO GIUSEPPE	15	20	42,00	0	2	79,00	4.298,60	115.241.144,21
5731	7270023703	TORSELLO GIANCARLO	15	20	42,00	0	2	79,00	4.335,45	115.245.479,66
5732	7270034783	MUSARO ROSARIA	15	20	42,00	0	2	79,00	4.344,75	115.249.824,41
5733	7270084804	PERRONE DOMENICA	15	20	42,00	0	2	79,00	4.398,75	115.254.223,16
5734	7270055689	CAVALERA ANTONIA CROCEFISSA	15	20	42,00	0	2	79,00	4.407,00	115.258.630,16
5735	7270093383	MONTINARO VITO	15	20	42,00	0	2	79,00	4.425,00	115.263.055,16
5736	7270087518	BIANCO ROSA ANNA	15	20	42,00	0	2	79,00	4.489,50	115.267.544,66
5737	7270070936	GABALLO FILIPPO	15	20	42,00	0	2	79,00	4.500,00	115.272.044,66
5738	7270080182	MERICO TERESA IMMACOLATA	15	20	42,00	0	2	79,00	4.546,30	115.276.590,96
5739	7270064095	DE LUCA RAFFAELE	15	20	42,00	0	2	79,00	4.555,00	115.281.145,96
5740	7270048833	VIZZI LEONARDO	15	20	42,00	0	2	79,00	4.718,00	115.285.863,96
5741	7270076545	TARRICONE MARCELLO EUGENIO	15	20	42,00	0	2	79,00	4.740,00	115.290.603,96
5742	7270023141	DE SALVO FRANCESCO	15	20	42,00	0	2	79,00	4.750,00	115.295.353,96
5743	7270028363	PAGANO BRUNO	15	20	42,00	0	2	79,00	4.860,00	115.300.213,96
5744	7270066884	CAZZATO FABIO	15	20	42,00	0	2	79,00	4.875,00	115.305.088,96
5745	7270074953	RAMETTA LUCIANO	15	20	42,00	0	2	79,00	4.888,00	115.309.976,96
5746	7270005809	PALMA FERNANDO ANTONIO	15	20	42,00	0	2	79,00	4.920,00	115.314.896,96
5747	7270050706	RIZZO COSIMO FABRIZIO	15	20	42,00	0	2	79,00	5.025,00	115.319.921,96
5748	7270061174	VERGALLO VINCENZA	15	20	42,00	0	2	79,00	5.044,50	115.324.966,46
5749	7270067353	MONTI ANTONIA	15	20	42,00	0	2	79,00	5.160,00	115.330.126,46
5750	7270066371	CARCIULLO LUIGI	15	20	42,00	0	2	79,00	5.315,00	115.335.441,46
5751	7270084440	CIARDO LUIGI	15	20	42,00	0	2	79,00	5.325,00	115.340.766,46
5752	7270032845	PASSASEO FRANCESCO	15	20	42,00	0	2	79,00	5.340,00	115.346.106,46
5753	7270037240	MARTELLA VINCENZO	15	20	42,00	0	2	79,00	5.340,00	115.351.446,46
5754	7270053577	ROLLO STEFANO	15	20	42,00	0	2	79,00	5.420,25	115.356.866,71
5755	7270026656	PRESICCE ANNA MARIA	15	20	42,00	0	2	79,00	5.493,00	115.362.359,71
5756	7270086734	POLITI MARIA COSTANZA	15	20	42,00	0	2	79,00	5.500,00	115.367.859,71
5757	7270076214	PASTORE LUIGIA	15	20	42,00	0	2	79,00	5.603,25	115.373.462,96
5758	7270093276	GALEOTA SCHITO GIANNI FRANCO	15	20	42,00	0	2	79,00	5.719,50	115.379.182,46
5759	7270020741	GUIDA DONATO	15	20	42,00	0	2	79,00	5.726,20	115.384.908,66
5760	7270083525	CALCAGNILE MARIO	15	20	42,00	0	2	79,00	5.737,40	115.390.646,06
5761	7270075752	SALENTO VERDE S.R.L. - SOCIETA AGRICOLA	15	20	42,00	0	2	79,00	5.850,00	115.396.496,06
5762	7270071900	MIGGIANO ANGELO MEDICO	15	20	42,00	0	2	79,00	5.895,75	115.402.391,81
5763	7270086064	MELCARNE MICHELE	15	20	42,00	0	2	79,00	5.902,35	115.408.294,16
5764	7270027514	CORRADO VALERIO	15	20	42,00	0	2	79,00	5.925,00	115.414.219,16

5765	7270040954	GRAVANTE ANGELO	15	20	42,00	0	2	79,00	6.000,00	115.420.219,16
5766	7270061760	ROLLO GIUSEPPE	15	20	42,00	0	2	79,00	6.094,35	115.426.313,51
5767	7270068757	ROMERIO ANTONIO LUIGI	15	20	42,00	0	2	79,00	6.282,45	115.432.595,96
5768	7270088417	PASTORE ANTONELLA	15	20	42,00	0	2	79,00	6.322,00	115.438.917,96
5769	7270088748	BARBIERI GIOVANNI	15	20	42,00	0	2	79,00	6.446,25	115.445.364,21
5770	7270010619	DE VIRGILIO GIANCARLA	15	20	42,00	0	2	79,00	6.474,75	115.451.838,96
5771	7270033397	TREMOLIZZO LUIGI	15	20	42,00	0	2	79,00	6.521,25	115.458.360,21
5772	7270084515	ROSAFIO ANTONIO	15	20	42,00	0	2	79,00	6.573,60	115.464.933,81
5773	7270048338	FRASSANITO MARIA CRISTINA	15	20	42,00	0	2	79,00	6.640,00	115.471.573,81
5774	7270074516	VIVA LUCIANO	15	20	42,00	0	2	79,00	6.646,00	115.478.219,81
5775	7270059236	GERVASI GIUSEPPE	15	20	42,00	0	2	79,00	6.650,25	115.484.870,06
5776	7270024479	CARLUCCIO FERNANDA IMMACOLATA	15	20	42,00	0	2	79,00	6.739,00	115.491.609,06
5777	7270044048	RESCIO FERNANDO	15	20	42,00	0	2	79,00	6.761,90	115.498.370,96
5778	7270092682	PEPE LUIGI	15	20	42,00	0	2	79,00	6.852,75	115.505.223,71
5779	7270004117	GRECO ANTONIO	15	20	42,00	0	2	79,00	6.857,25	115.512.080,96
5780	7270042521	QUARTA AMELIA	15	20	42,00	0	2	79,00	6.895,95	115.518.976,91
5781	7270018687	CARACCIOLO LUIGIA	15	20	42,00	0	2	79,00	6.900,00	115.525.876,91
5782	7270057917	PRENCE GIOVANNI	15	20	42,00	0	2	79,00	6.927,90	115.532.804,81
5783	7270092393	CAMPA UMBERTO	15	20	42,00	0	2	79,00	6.978,00	115.539.782,81
5784	7270023679	MARZO ANNA LUCIA	15	20	42,00	0	2	79,00	6.981,00	115.546.763,81
5785	7270055200	DE BENEDETTO PASQUALE	15	20	42,00	0	2	79,00	6.997,20	115.553.761,01
5786	7270083145	PISMAR AGRICOLA S.R.L.	15	20	42,00	0	2	79,00	7.096,90	115.560.857,91
5787	7270074854	TREGLIA MARIA ABBONDANZA	15	20	42,00	0	2	79,00	7.103,50	115.567.961,41
5788	7270002327	VINCENTI GIOVANNI	15	20	42,00	0	2	79,00	7.118,10	115.575.079,51
5789	7270045995	DE IACO IPPAZIO	15	20	42,00	0	2	79,00	7.273,45	115.582.352,96
5790	7270061794	BRUNO MATTEO	15	20	42,00	0	2	79,00	7.297,00	115.589.649,96
5791	7270079325	PERRONE CONCETTA	15	20	42,00	0	2	79,00	7.364,95	115.597.014,91
5792	7270012235	BLASI VITTORIO	15	20	42,00	0	2	79,00	7.411,20	115.604.426,11
5793	7270092369	MERICO MAURIZIO	15	20	42,00	0	2	79,00	7.500,00	115.611.926,11
5794	7260007559	PEZZULLA GIUSEPPE	15	20	42,00	0	2	79,00	7.504,20	115.619.430,31
5795	7270068997	DE SANTIS FRANCESCO	15	20	42,00	0	2	79,00	7.524,25	115.626.954,56
5796	7270061638	SCHITO COSIMA	15	20	42,00	0	2	79,00	7.528,00	115.634.482,56
5797	7270092716	GALA MARIA TERESA	15	20	42,00	0	2	79,00	7.539,75	115.642.022,31
5798	7270088656	PASTORE LAURA	15	20	42,00	0	2	79,00	7.677,90	115.649.700,21
5799	7270037737	STEFANELLI MARIA LUIGIA	15	20	42,00	0	2	79,00	7.682,40	115.657.382,61
5800	7270019974	CURSANO DONATA	15	20	42,00	0	2	79,00	7.684,80	115.665.067,41
5801	7270058709	RUGGERI ROSSANO	15	20	42,00	0	2	79,00	7.876,50	115.672.943,91

5802	7270089670	GRECO PASQUALE	15	20	42,00	0	2	79,00	7.893,50	115.680.837,41
5803	7270010403	MACCHIA GIUSEPPE SALVATORE	15	20	42,00	0	2	79,00	7.969,50	115.688.806,91
5804	7270072437	DE METRIO GIUSEPPINA	15	20	42,00	0	2	79,00	8.025,00	115.696.831,91
5805	7270068591	ROMERIO DONATUCCIA	15	20	42,00	0	2	79,00	8.157,50	115.704.989,41
5806	7270093490	NEGRO VITO ANTONIO	15	20	42,00	0	2	79,00	8.612,25	115.713.601,66
5807	7270090934	CAPUTO GIUSEPPE	15	20	42,00	0	2	79,00	8.650,00	115.722.251,66
5808	7270015618	BUFFELLI LUCA	15	20	42,00	0	2	79,00	8.746,10	115.730.997,76
5809	7270024842	SACQUEGNO MIRELLA	15	20	42,00	0	2	79,00	8.911,00	115.739.908,76
5810	7270076495	GRIMA PIETRO	15	20	42,00	0	2	79,00	9.000,00	115.748.908,76
5811	7270077006	BORRELLO ANTONIO	15	20	42,00	0	2	79,00	9.020,75	115.757.929,51
5812	7270041366	PANICO ANDREA TOMMASO	15	20	42,00	0	2	79,00	9.173,25	115.767.102,76
5813	7270074383	RIZZELLO MARCELLO	15	20	42,00	0	2	79,00	9.182,40	115.776.285,16
5814	7270043313	NUZZACI MAURO	15	20	42,00	0	2	79,00	9.200,00	115.785.485,16
5815	7270077204	PONZO GIUSEPPE ANTONIO	15	20	42,00	0	2	79,00	9.480,00	115.794.965,16
5816	7270018562	CAMPA ANTONIO	15	20	42,00	0	2	79,00	9.525,95	115.804.491,11
5817	7270076008	CAPONE LIANA	15	20	42,00	0	2	79,00	9.546,00	115.814.037,11
5818	7270020683	GIACCARI ANTONIO	15	20	42,00	0	2	79,00	9.615,75	115.823.652,86
5819	7270065605	QUARTA GIUSEPPINA	15	20	42,00	0	2	79,00	9.642,40	115.833.295,26
5820	7270057909	SANTORO LUIGI	15	20	42,00	0	2	79,00	9.650,00	115.842.945,26
5821	7270090298	VETRANO PIETRO	15	20	42,00	0	2	79,00	9.789,25	115.852.734,51
5822	7270075653	COLUCCIA PIERO	15	20	42,00	0	2	79,00	9.838,00	115.862.572,51
5823	7260008243	MEROLA LEONARDO	15	20	42,00	0	2	79,00	10.065,50	115.872.638,01
5824	7270028041	DE MICHELI SALVATORE	15	20	42,00	0	2	79,00	10.155,50	115.882.793,51
5825	7270080364	COOPERATIVA SOCIALE TERRAROSSA	15	20	42,00	0	2	79,00	10.276,00	115.893.069,51
5826	7270069219	ZUCCALA LAURA	15	20	42,00	0	2	79,00	10.315,50	115.903.385,01
5827	7270066173	PICCINNI ANTONIA	15	20	42,00	0	2	79,00	10.875,75	115.914.260,76
5828	7270065142	DELL ATTI DAVID	15	20	42,00	0	2	79,00	10.900,00	115.925.160,76
5829	7270021954	GABRIELI BERGSTROM CHARLOTTE CARIN PAOL	20	15	42,00	0	2	79,00	10.950,00	115.936.110,76
5830	7270085280	TAMBORRINO ANTONIA	15	20	42,00	0	2	79,00	10.989,60	115.947.100,36
5831	7270081321	CIARDO GIUSEPPE	15	20	42,00	0	2	79,00	11.040,00	115.958.140,36
5832	7270082352	GRECO VINCENZA	15	20	42,00	0	2	79,00	11.125,00	115.969.265,36
5833	7270053866	SERRAVEZZA IPPAZIO COSIMO	15	20	42,00	0	2	79,00	11.130,00	115.980.395,36
5834	7270055853	ENDEMIONE CONCETTA	15	20	42,00	0	2	79,00	11.323,05	115.991.718,41
5835	7270060309	VIZZINO ADELE	15	20	42,00	0	2	79,00	11.508,55	116.003.226,96
5836	7270026540	PROFICO QUINTINO	15	20	42,00	0	2	79,00	11.796,80	116.015.023,76
5837	7270043875	ZOLLINO FABIO	15	20	42,00	0	2	79,00	11.909,25	116.026.933,01

5838	7270084457	MARZANO DAVIDE	15	20	42,00	0	2	79,00	12.000,00	116.038.933,01
5839	7270069862	CASA DELLE AGRICULTURE - SOCIETA AGRICOLA COOPERATIVA	15	20	42,00	0	2	79,00	12.171,00	116.051.104,01
5840	7270008654	CHIARELLO LUCIO	15	20	42,00	0	2	79,00	12.230,32	116.063.334,33
5841	7270070605	CONTE ANTONIO FRANCESCO	15	20	42,00	0	2	79,00	12.486,75	116.075.821,08
5842	7270052405	SCARCIA VINCENZA GIUSEPPA	15	20	42,00	0	2	79,00	12.494,00	116.088.315,08
5843	7270091288	COTARDO GIUSEPPA	15	20	42,00	0	2	79,00	12.670,52	116.100.985,60
5844	7270016541	QUARTA PIERA	15	20	42,00	0	2	79,00	12.744,75	116.113.730,35
5845	7270011419	PALUMBO GAIA CAMILLA	15	20	42,00	0	2	79,00	12.750,00	116.126.480,35
5846	7270084994	FASANO ROSANNA	15	20	42,00	0	2	79,00	12.800,00	116.139.280,35
5847	7270069078	MEROLA CESAREA	15	20	42,00	0	2	79,00	12.933,00	116.152.213,35
5848	7270065894	ACHIARDI ELISABETTA	15	20	42,00	0	2	79,00	13.000,00	116.165.213,35
5849	7270056406	RESTA ELIO	15	20	42,00	0	2	79,00	13.050,00	116.178.263,35
5850	7270046464	BUTTAZZO ALESSANDRA	15	20	42,00	0	2	79,00	13.131,35	116.191.394,70
5851	7270083434	CARDONE COSIMO	15	20	42,00	0	2	79,00	13.189,05	116.204.583,75
5852	7270046357	STOMEO COSIMA	15	20	42,00	0	2	79,00	13.196,00	116.217.779,75
5853	7270017028	PLACI FRANCESCO	15	20	42,00	0	2	79,00	13.304,20	116.231.083,95
5854	7270038222	SCALISE MATTIA	15	20	42,00	0	2	79,00	13.740,00	116.244.823,95
5855	7270038065	CORRADO GIUSEPPE	15	20	42,00	0	2	79,00	13.985,90	116.258.809,85
5856	7270088201	RIZZO CECILIA	15	20	42,00	0	2	79,00	14.106,25	116.272.916,10
5857	7270052280	RUSSO DAVIDE	15	20	42,00	0	2	79,00	14.227,60	116.287.143,70
5858	7270065522	CHIRIATTI BENEDETTA	15	20	42,00	0	2	79,00	14.242,80	116.301.386,50
5859	7270038123	SCHITO POMPILIO	15	20	42,00	0	2	79,00	14.246,30	116.315.632,80
5860	7270013605	FOSCARINI DONATO	15	20	42,00	0	2	79,00	14.379,60	116.330.012,40
5861	7270040715	FONSIMORTI MICHELE	15	20	42,00	0	2	79,00	14.453,25	116.344.465,65
5862	7260006726	CARROZZO CLAUDIO	15	20	42,00	0	2	79,00	14.748,75	116.359.214,40
5863	7270087773	SOCIETA AGRICOLA SEMPLICE POZZELLO DI LANZILOTTO UMBERTO	15	20	42,00	0	2	79,00	14.833,05	116.374.047,45
5864	7270033520	CUCURACHI VITO ALDO	15	20	42,00	0	2	79,00	15.229,80	116.389.277,25
5865	7270005718	CIARDO DOMENICA	15	20	42,00	0	2	79,00	15.453,75	116.404.731,00
5866	7270066355	GUAGNANO MARIANGELA	15	20	42,00	0	2	79,00	15.531,00	116.420.262,00
5867	7270079069	PAIANO ROSARIA	15	20	42,00	0	2	79,00	16.077,25	116.436.339,25
5868	7270089944	MARUCCIA MAURO	15	20	42,00	0	2	79,00	16.109,90	116.452.449,15
5869	7270089696	FILIERI ANTONIO	15	20	42,00	0	2	79,00	16.158,00	116.468.607,15
5870	7270009421	MARTINO ANGELO	15	20	42,00	0	2	79,00	16.282,00	116.484.889,15
5871	7270079812	ZULLINO MARIO	15	20	42,00	0	2	79,00	17.020,60	116.501.909,75
5872	7270025534	VIZZI PANTALEO COSIMO	15	20	42,00	0	2	79,00	17.045,75	116.518.955,50

5873	7270064160	MAGLIE LUIGI	15	20	42,00	0	2	79,00	17.124,45	116.536.079,95
5874	7270026789	ACCOGLI PAOLO	15	20	42,00	0	2	79,00	17.131,35	116.553.211,30
5875	7270043040	LEO MAURIZIO ANTONIO	15	20	42,00	0	2	79,00	17.277,00	116.570.488,30
5876	7270001576	PREITE ORONZO	15	20	42,00	0	2	79,00	17.526,00	116.588.014,30
5877	7270055077	POLIMENO ANTONIO	15	20	42,00	0	2	79,00	17.538,70	116.605.553,00
5878	7270004695	CARLUCCIO LUCIO	15	20	42,00	0	2	79,00	17.589,75	116.623.142,75
5879	7270049203	ZACHEO GIANPIERO	15	20	42,00	0	2	79,00	18.010,10	116.641.152,85
5880	7270033488	GIANNINI MARIA CHIARA	15	20	42,00	0	2	79,00	19.101,40	116.660.254,25
5881	7270017721	FOSCARINI SALVATORE	15	20	42,00	0	2	79,00	19.299,00	116.679.553,25
5882	7270011732	GRBIC NIVES	15	20	42,00	0	2	79,00	19.854,30	116.699.407,55
5883	7270093169	MASTRIA CARLO VINCENZO	15	20	42,00	0	2	79,00	20.335,75	116.719.743,30
5884	7270076925	RIZZELLO FERNANDO	15	20	42,00	0	2	79,00	20.464,00	116.740.207,30
5885	7270000503	MANNO LUCIANO	15	20	42,00	0	2	79,00	21.447,50	116.761.654,80
5886	7270090140	DE VITIS FRANCESCO	15	20	42,00	0	2	79,00	21.750,35	116.783.405,15
5887	7270014702	PALESE ROCCO	20	17	42,00	0	0	79,00	22.125,00	116.805.530,15
5888	7270002954	ZECCA MASSIMO	15	20	42,00	0	2	79,00	22.608,00	116.828.138,15
5889	7270026631	ZECCA CLAUDIA	20	15	42,00	0	2	79,00	23.325,75	116.851.463,90
5890	7270084234	TURCO VITO	15	20	42,00	0	2	79,00	24.913,20	116.876.377,10
5891	7270018075	CANANIELLO ANNA	15	20	42,00	0	2	79,00	25.129,60	116.901.506,70
5892	7270093706	FERSINI ANNA RITA	15	20	42,00	0	2	79,00	25.650,48	116.927.157,18
5893	7270058782	RIZZO GIUSEPPE	20	17	42,00	0	0	79,00	26.467,00	116.953.624,18
5894	7270036804	DE BLASI VITO	15	20	42,00	0	2	79,00	26.922,00	116.980.546,18
5895	7270063337	NEGRO ANNA MARIA	15	20	42,00	0	2	79,00	27.816,00	117.008.362,18
5896	7270012607	AGROSI SIMONA	15	20	42,00	0	2	79,00	28.172,00	117.036.534,18
5897	7270009736	MIGLIETTA COSIMO DAMIANO	15	20	42,00	0	2	79,00	28.433,20	117.064.967,38
5898	7270048320	CEZZA ORNELLA	15	20	42,00	0	2	79,00	29.494,65	117.094.462,03
5899	7270006633	BRAMATO GIOVANNI	15	20	42,00	0	2	79,00	30.055,55	117.124.517,58
5900	7270065340	ZAKA MARIA CRISTINA	20	17	42,00	0	0	79,00	30.525,00	117.155.042,58
5901	7270040590	PASTORE MARIA ROSARIA LUISA	15	20	42,00	0	2	79,00	31.170,00	117.186.212,58
5902	7270038610	TOMA GRAZIA	15	20	42,00	0	2	79,00	31.257,30	117.217.469,88
5903	7270005700	CUCURACHI MARIA GRAZIA	20	17	42,00	0	0	79,00	31.725,00	117.249.194,88
5904	7270068179	GIANNUZZI SALVATORE	15	20	42,00	0	2	79,00	32.426,15	117.281.621,03
5905	7270064236	ZECCA FERNANDO	20	15	42,00	0	2	79,00	32.475,00	117.314.096,03
5906	7270017481	CANNOLETTA ADDOLORATA	20	17	42,00	0	0	79,00	33.300,75	117.347.396,78
5907	7270013613	PANIGAS BRUNO	15	20	42,00	0	2	79,00	34.181,75	117.381.578,53
5908	7270013779	COLUCCIA SERGIO EUSEBIO	15	20	42,00	0	2	79,00	34.367,20	117.415.945,73
5909	7270042711	SCHIRINZI ELENA GIUSEPPA	15	20	42,00	0	2	79,00	34.521,40	117.450.467,13

5910	7270073047	BARRIERA MARIA ANTONIETTA	15	20	42,00	0	2	79,00	35.358,00	117.485.825,13
5911	7270016186	COLETTA LUIGI	20	17	42,00	0	0	79,00	35.620,00	117.521.445,13
5912	7270063659	ZECCA ALBERTO	15	20	42,00	0	2	79,00	37.262,90	117.558.708,03
5913	7270025948	RICCARDO ANGELO ROCCO	15	20	42,00	0	2	79,00	40.712,20	117.599.420,23
5914	7270077170	SOCIETA AGRICOLA TERRA DEL SOLE S.R.L.	15	20	42,00	0	2	79,00	40.872,75	117.640.292,98
5915	7270080612	COLAZZO ANTONIO	15	20	42,00	0	2	79,00	41.027,00	117.681.319,98
5916	7270011989	GIACCARI PIETRO FRANCESCO ANTONIO	15	20	42,00	0	2	79,00	42.375,00	117.723.694,98
5917	7270015329	PRONTERA FRANCESCO ANTONIO	20	17	42,00	0	0	79,00	43.215,00	117.766.909,98
5918	7270081883	DONADEO SARA	15	20	42,00	0	2	79,00	43.500,00	117.810.409,98
5919	7270012755	QUARANTA FRANCESCO	20	17	42,00	0	0	79,00	46.636,55	117.857.046,53
5920	7270038776	RIZZELLI SILVIA	15	20	42,00	0	2	79,00	47.714,75	117.904.761,28
5921	7270010122	DE DONATIS MARIA GLORIA	20	15	42,00	0	2	79,00	53.900,00	117.958.661,28
5922	7270026748	VITALI CARLO	20	17	42,00	0	0	79,00	58.420,00	118.017.081,28
5923	7270093029	SOCIETA AGRICOLA GIANNUZZI S.S.	20	15	42,00	0	2	79,00	63.671,05	118.080.752,33
5924	7270013282	EPISCOPO PAOLA	20	15	42,00	0	2	79,00	74.283,00	118.155.035,33
5925	7270086833	MINERMIX S.R.L.	20	15	42,00	0	2	79,00	74.478,93	118.229.514,25
5926	7270069789	DUCA ANTONIO ROCCO	20	17	42,00	0	0	79,00	74.995,55	118.304.509,80
5927	7270090843	GRASSO ROBERTA	20	15	42,00	0	2	79,00	75.000,00	118.379.509,80
5928	7270011104	PLENTEDA ROSA	20	17	42,00	0	0	79,00	80.116,50	118.459.626,30
5929	7270092914	BRUNO GIULIA	20	15	42,00	0	2	79,00	80.505,00	118.540.131,30
5930	7270081990	BASURTO ANTONIO GERARDO	20	17	42,00	0	0	79,00	83.791,50	118.623.922,80
5931	7270023273	URSO FERDINANDO	20	17	42,00	0	0	79,00	85.429,55	118.709.352,35
5932	7260010991	TOMMASI VINCENZO GIOVANNI	20	15	42,00	0	2	79,00	87.062,65	118.796.415,00
5933	7270093888	DELLA GATTA ROSA	20	15	42,00	0	2	79,00	87.069,00	118.883.484,00
5934	7270004950	TONDI MARCELLA	20	15	42,00	0	2	79,00	90.864,75	118.974.348,75
5935	7260009522	NEOELIOS AGRICOLA SOCIETA A RESPONSABILITA LIMITATA SEMPLIFICATA	20	15	42,00	0	2	79,00	95.173,65	119.069.522,40
5936	7270078152	TURI ANTONIO	20	17	42,00	0	0	79,00	99.121,20	119.168.643,60
5937	7270028546	D AMATO COSIMO	20	17	42,00	0	0	79,00	100.803,15	119.269.446,75
5938	7270024115	BELI ANNA	20	15	42,00	0	2	79,00	101.750,35	119.371.197,10
5939	7270087708	ROLLO FERNANDO	20	15	42,00	0	2	79,00	108.075,00	119.479.272,10
5940	7270032753	LICASTRO SCARDINO RAFFAELE	20	15	42,00	0	2	79,00	109.022,30	119.588.294,40
5941	7270063055	GRECO DE PASCALIS GIANLUCA	20	15	42,00	0	2	79,00	114.185,00	119.702.479,40
5942	7270035590	CIULLO RAFFAELE E ALESSANDRO	20	15	42,00	0	2	79,00	116.396,25	119.818.875,65
5943	7270067866	ROMANO ROBERTA	20	17	42,00	0	0	79,00	123.726,50	119.942.602,15
5944	7270013621	LECCISI ROBERTO	20	15	42,00	0	2	79,00	132.482,00	120.075.084,15

5945	7270052454	CAZZATO CESARE	20	15	42,00	0	2	79,00	135.495,05	120.210.579,20
5946	7270065993	BAFFA ROSA	20	15	42,00	0	2	79,00	137.977,35	120.348.556,55
5947	7270032142	CANNOLETTA CARMELO	20	15	42,00	0	2	79,00	141.862,15	120.490.418,70
5948	7270080596	TOMMASI DAMIANO	20	15	42,00	0	2	79,00	145.186,90	120.635.605,60
5949	7270005643	QUARTA COLOSSO ELENA MARIA	20	15	42,00	0	2	79,00	153.082,75	120.788.688,35
5950	7270033918	APULIA S.R.L. - SOCIETA AGRICOLA	20	15	42,00	0	2	79,00	153.750,00	120.942.438,35
5951	7270035723	NUZZO MARIA TERESA	20	15	42,00	0	2	79,00	155.504,25	121.097.942,60
5952	7270036358	MONOSI MARGHERITA ANNA MARIA	20	15	42,00	0	2	79,00	164.588,00	121.262.530,60
5953	7270090330	IZZO GIUSEPPE	20	15	42,00	0	2	79,00	167.741,25	121.430.271,85
5954	7270050177	BARBAGALLO MARIA ROSARIA	20	17	42,00	0	0	79,00	173.938,25	121.604.210,10
5955	7270007110	EREDI DI EUGENIA ARDITI - SOCIETA SEMPLICE	20	15	42,00	0	2	79,00	176.973,00	121.781.183,10
5956	7270065092	CAZZATO VINCENZO	20	15	42,00	0	2	79,00	178.475,25	121.959.658,35
5957	7270078913	CANOVAI EMANUELA	20	15	42,00	0	2	79,00	181.680,70	122.141.339,05
5958	7260009712	TRENTA DONATA	20	15	42,00	0	2	79,00	184.377,75	122.325.716,80
5959	7270024560	SALERNO GIANFRANCO	20	15	42,00	0	2	79,00	185.026,90	122.510.743,70
5960	7270067387	GUIDO ANNA MARIA	20	15	42,00	0	2	79,00	209.347,50	122.720.091,20
5961	7270071728	COMUNIONE EREDITARIA GUGLIELMO CARMELO	20	15	42,00	0	2	79,00	211.854,75	122.931.945,95
5962	7270013720	LICASTRO SCARDINO SIMONETTA	20	15	42,00	0	2	79,00	212.930,00	123.144.875,95
5963	7270079622	MASSERIA ALTI PARETI SOCIETA AGRICOLA A R.L.	20	15	42,00	0	2	79,00	293.670,45	123.438.546,40
5964	7270073997	SCARDINO IOLANDA ROSARIA	20	20	38,96	0	0	78,96	5.636,70	123.444.183,10
5965	7270048585	PERRONE MASSIMO COSIMO	20	20	36,94	0	2	78,94	2.578,50	123.446.761,60
5966	7270030732	BONDANESE FRANCESCO	20	20	36,94	0	2	78,94	19.985,10	123.466.746,70
5967	7270001832	OLIVA MARIA	20	20	36,87	0	2	78,87	17.325,00	123.484.071,70
5968	7270009090	ALEMANNO CLAUDIO	20	20	36,87	0	2	78,87	18.608,25	123.502.679,95
5969	7270043800	COCCIOLO GIOVANNI	15	15	36,74	10	2	78,64	127.535,05	123.630.215,00
5970	7270074607	PERRONE SAVERIA MARIA	20	20	36,71	0	2	78,71	18.951,75	123.649.166,75
5971	7270043511	DAMIANO COSIMO	20	20	36,66	0	2	78,66	14.065,25	123.663.232,00
5972	7270044279	VADACCA MARIA	20	20	36,64	0	2	78,64	7.895,20	123.671.127,20
5973	7270062578	MANCARELLA MARIA	20	17	39,63	0	2	78,63	37.563,00	123.708.690,20
5974	7270026359	LUPERTO ANNA FILOMENA	20	20	36,63	0	2	78,63	74.671,75	123.783.361,95
5975	7270065829	CAPONE ANDREA	15	15	36,62	10	2	78,62	73.665,00	123.857.026,95
5976	7270064376	ELIA FILADELFIO	20	20	36,62	0	2	78,62	20.263,50	123.877.290,45
5977	7270062289	RAGUSA SALVATRICE	20	17	39,55	0	2	78,55	52.409,25	123.929.699,70
5978	7270052546	MANCARELLA PIETRO	20	20	38,53	0	0	78,53	10.208,00	123.939.907,70

5979	7270009454	QUARTA ANTONIA	15	20	41,51	0	2	78,51	21.902,55	123.961.810,25
5980	7270068864	MARZO MASSIMO	20	20	36,51	0	2	78,51	27.347,25	123.989.157,50
5981	7270066850	ROLLI ANTONIO	10	15	41,49	10	2	78,49	50.502,25	124.039.659,75
5982	7270067460	ARNESANO GIOVANNI	20	20	36,49	0	2	78,49	24.962,25	124.064.622,00
5983	7270013084	CAPUTO MARIO	20	20	36,47	0	2	78,47	14.502,00	124.079.124,00
5984	7270069482	MANTA SALVATORE	15	20	43,46	0	0	78,46	3.456,30	124.082.580,30
5985	7270029346	PALAIA ROSSANA	20	20	36,46	0	2	78,46	54.082,25	124.136.662,55
5986	7270088755	VANTAGGIATO STELLA	20	20	36,45	0	2	78,45	15.435,75	124.152.098,30
5987	7270088789	CEZZI CATERINA	20	17	39,45	0	2	78,45	71.481,00	124.223.579,30
5988	7270039063	TARANTINI ANTONIO	20	15	31,44	10	2	78,44	150.214,80	124.373.794,10
5989	7270090231	CAVALERA GIANGIACOMO	5	17	44,38	10	2	78,38	18.981,00	124.392.775,10
5990	7270067064	SPAGNOLO MARIA ANTONIA	20	17	39,36	0	2	78,36	37.171,50	124.429.946,60
5991	7270045094	QUARTA DAVIDE	20	17	39,33	0	2	78,33	23.625,00	124.453.571,60
5992	7270013860	CINO COSIMO	20	20	36,31	0	2	78,31	4.378,65	124.457.950,25
5993	7270025237	MORELLI GIUSEPPA	20	17	39,23	0	2	78,23	93.836,85	124.551.787,10
5994	7270037745	GRECO MARIA ORONZA	20	20	36,22	0	2	78,22	22.810,95	124.574.598,05
5995	7270026532	COCCIOLO SALVATORE	15	15	36,09	10	2	78,09	185.881,05	124.760.479,10
5996	7270074946	VERGALLO ANNAMARIA RITA	20	20	36,07	0	2	78,07	4.939,00	124.765.418,10
5997	7270000917	SALICCIA GIOVANNI	20	20	36,06	0	2	78,06	16.199,40	124.781.617,50
5998	7270017655	AZIENDA AGRICOLA DI PIERRO GIULIA E DI PIERRO LUISA SOCIETA AGRICOLA - SOCIETA SEMPLICE	20	12	34,05	10	2	78,05	199.268,10	124.980.885,60
5999	7270054211	MANNI MASSIMO	1	17	48,00	10	2	78,00	5.060,25	124.985.945,85
6000	7270074714	ROLLO ANTONIO	15	15	36,00	10	2	78,00	6.675,00	124.992.620,85
6001	7270052892	SARCINELLA VITO	1	17	48,00	10	2	78,00	19.378,50	125.011.999,35
6002	7270060978	PALADINI ADRIANO	15	17	36,00	10	0	78,00	64.547,25	125.076.546,60
6003	7270023174	QUARTA LUCA	15	15	36,00	10	2	78,00	68.050,50	125.144.597,10
6004	7270037018	PAGLIALUNGA MARIANNA	15	15	36,00	10	2	78,00	106.324,00	125.250.921,10
6005	7270004984	SPAGNOLO RAFFAELE	20	12	36,00	10	0	78,00	115.970,10	125.366.891,20
6006	7270079267	MANGIA GIUSEPPE	20	20	36,00	0	2	78,00	942,00	125.367.833,20
6007	7270062495	COSMA SEBASTIANO	20	20	36,00	0	2	78,00	974,00	125.368.807,20
6008	7270009207	PEPE VITA	10	20	48,00	0	0	78,00	1.069,60	125.369.876,80
6009	7270088524	TRAMACERE ORONZA	20	20	36,00	0	2	78,00	1.596,00	125.371.472,80
6010	7270093391	DE TOMMASI PALMIRA	20	20	36,00	0	2	78,00	1.641,00	125.373.113,80
6011	7270038024	CAMPILONGO GIACOMO	20	20	36,00	0	2	78,00	1.800,00	125.374.913,80
6012	7270086007	CONTE MARGHERITA	20	20	36,00	0	2	78,00	1.950,00	125.376.863,80
6013	7270083152	TOLOMEO ROSITA	20	20	36,00	0	2	78,00	2.253,00	125.379.116,80

6014	7270089183	PECORARO ROSA	20	20	36,00	0	2	78,00	2.295,00	125.381.411,80
6015	7270014108	MARTINA ELENA	20	20	36,00	0	2	78,00	2.325,00	125.383.736,80
6016	7270093896	MARZO SALVATORE	20	20	36,00	0	2	78,00	2.500,00	125.386.236,80
6017	7270044006	SEMPREBONI VALENTINO	20	20	36,00	0	2	78,00	2.700,00	125.388.936,80
6018	7270047900	TONDO PATRIZIA	20	20	36,00	0	2	78,00	2.850,00	125.391.786,80
6019	7270028207	GEL.MAR S.R.L.	20	20	36,00	0	2	78,00	3.000,00	125.394.786,80
6020	7270038412	CAGNAZZO ANNA CONSOLATA	20	20	36,00	0	2	78,00	3.000,00	125.397.786,80
6021	7270034627	NIKE NATURE S.R.L.S.	20	20	36,00	0	2	78,00	3.048,75	125.400.835,55
6022	7270054906	SERINELLI ANGELO	20	20	36,00	0	2	78,00	3.150,00	125.403.985,55
6023	7270091528	FRISENDA SALVATORE	20	20	36,00	0	2	78,00	3.225,00	125.407.210,55
6024	7270070779	CALIGNANO GIUSEPPE	20	20	36,00	0	2	78,00	3.240,00	125.410.450,55
6025	7270083517	GIURI SALVATORE	20	20	36,00	0	2	78,00	3.409,50	125.413.860,05
6026	7270074466	MINELLI SERGIO EUGENIO	20	20	36,00	0	2	78,00	3.540,00	125.417.400,05
6027	7270007573	BOLOGNINO FERNANDO	20	20	36,00	0	2	78,00	3.600,00	125.421.000,05
6028	7270016996	MARTINA LORIANA	20	20	36,00	0	2	78,00	3.600,00	125.424.600,05
6029	7270081776	MIRAGLIA ENRICO	20	20	36,00	0	2	78,00	3.645,00	125.428.245,05
6030	7270082881	PINTO FERNANDO ANTONIO	20	20	36,00	0	2	78,00	3.750,00	125.431.995,05
6031	7270089811	TOMMASO FRANCESCO	20	20	36,00	0	2	78,00	3.750,00	125.435.745,05
6032	7270052967	DE SANTIS GIOVANNI	20	20	36,00	0	2	78,00	3.825,00	125.439.570,05
6033	7270074995	MARTIGNANO STEFANIA	10	20	48,00	0	0	78,00	3.894,00	125.443.464,05
6034	7270087955	SAVINA GUIDO	20	20	36,00	0	2	78,00	3.917,25	125.447.381,30
6035	7270060697	VANTAGGIATO ANTONIO	20	20	36,00	0	2	78,00	3.933,90	125.451.315,20
6036	7270006534	ARNESANO FLAVIO	20	20	36,00	0	2	78,00	3.986,75	125.455.301,95
6037	7270003473	ESPOSITO DOMENICO	20	20	36,00	0	2	78,00	4.098,00	125.459.399,95
6038	7260008011	TAPPARI ANTONIETTA LUIGINA	20	20	36,00	0	2	78,00	4.125,00	125.463.524,95
6039	7270031680	CAPOCCIA MARIA CECILIA	20	20	36,00	0	2	78,00	4.275,00	125.467.799,95
6040	7270084242	ZECCA DIEGO	20	20	36,00	0	2	78,00	4.320,00	125.472.119,95
6041	7270084150	FRASSANITO FERNANDO	20	20	36,00	0	2	78,00	4.350,00	125.476.469,95
6042	7270036317	PATERA MARIA ROSARIA	20	20	36,00	0	2	78,00	4.455,00	125.480.924,95
6043	7270016590	FRANCIOSO ROCCO	20	20	36,00	0	2	78,00	4.500,00	125.485.424,95
6044	7270090850	VINCENTI MARIA ANTONIETTA	20	20	36,00	0	2	78,00	4.577,25	125.490.002,20
6045	7270052959	DE SANTIS FRANCESCA	20	20	36,00	0	2	78,00	4.650,00	125.494.652,20
6046	7270085058	RAGANATO FERNANDO	20	20	36,00	0	2	78,00	4.656,75	125.499.308,95
6047	7270015915	VALZANO SERGIO	20	20	36,00	0	2	78,00	4.689,00	125.503.997,95
6048	7270044600	CORIGLIANO ROLLO COSIMA	20	20	36,00	0	2	78,00	4.875,00	125.508.872,95
6049	7270052934	SCURTI ITALO	20	20	36,00	0	2	78,00	4.875,00	125.513.747,95
6050	7270060333	PERRONE RAFFAELE	20	20	36,00	0	2	78,00	4.899,00	125.518.646,95

6051	7270051225	SCURTI GIOVANNI	20	20	36,00	0	2	78,00	4.950,00	125.523.596,95
6052	7270008530	GRECO ANTONIO	20	20	36,00	0	2	78,00	5.048,10	125.528.645,05
6053	7270006294	MACI POMPILIA	20	20	36,00	0	2	78,00	5.075,25	125.533.720,30
6054	7270019024	MASTROGIOVANNI DAMIANO GIUSEPPE	20	20	36,00	0	2	78,00	5.175,00	125.538.895,30
6055	7270088003	MONTINARI GIORGIO	20	20	36,00	0	2	78,00	5.220,00	125.544.115,30
6056	7270051191	SCURTI ELEONORA	20	20	36,00	0	2	78,00	5.400,00	125.549.515,30
6057	7270082337	LIACI MARIA	20	20	36,00	0	2	78,00	5.400,00	125.554.915,30
6058	7270089092	SAVINA ADDOLORATA	20	20	36,00	0	2	78,00	5.400,00	125.560.315,30
6059	7270076131	GIANNOCCARO ANTONIO DANILO	20	20	36,00	0	2	78,00	5.454,75	125.565.770,05
6060	7270006187	URBANO STEFANO	20	20	36,00	0	2	78,00	5.550,00	125.571.320,05
6061	7270034510	NICCOLI TOMMASO	20	20	36,00	0	2	78,00	5.550,00	125.576.870,05
6062	7270038875	MARINACI LUIGIA	20	20	36,00	0	2	78,00	5.550,00	125.582.420,05
6063	7270082782	DE LUCA GIOVANNI	20	20	36,00	0	2	78,00	5.614,30	125.588.034,35
6064	7270003945	PETRELLI SONIA	20	20	36,00	0	2	78,00	5.625,00	125.593.659,35
6065	7270069706	MARTINA MARIA ROSARIA	20	20	36,00	0	2	78,00	5.760,00	125.599.419,35
6066	7270031821	RENNA MARIAROSARIA	20	20	36,00	0	2	78,00	5.910,75	125.605.330,10
6067	7270068526	DE TUGLIE MARCELLA ASSUNTA	20	20	36,00	0	2	78,00	5.920,80	125.611.250,90
6068	7270093375	ZECCA ANNA COSIMA	20	20	36,00	0	2	78,00	6.047,10	125.617.298,00
6069	7270061968	RODIO BARBARA	20	20	36,00	0	2	78,00	6.083,75	125.623.381,75
6070	7270077907	MANIERI FRANCESCO	20	20	36,00	0	2	78,00	6.090,00	125.629.471,75
6071	7270025179	STAPANE ALFREDO	20	20	36,00	0	2	78,00	6.120,00	125.635.591,75
6072	7270033579	MAGGIO ANGELO	20	20	36,00	0	2	78,00	6.122,25	125.641.714,00
6073	7270057578	SANSONETTI GABRIELLA	20	20	36,00	0	2	78,00	6.150,00	125.647.864,00
6074	7270060028	MARGAPOTI ALDO	20	20	36,00	0	2	78,00	6.150,00	125.654.014,00
6075	7270024669	CALZOLARO OSVALDO ANTONIO	10	20	48,00	0	0	78,00	6.210,00	125.660.224,00
6076	7270072551	MARULLI SALVATORE	20	20	36,00	0	2	78,00	6.225,00	125.666.449,00
6077	7270076156	CALCAGNILE VITTORIA	20	20	36,00	0	2	78,00	6.225,00	125.672.674,00
6078	7270088466	CAPUTO MASSIMO	20	20	36,00	0	2	78,00	6.255,75	125.678.929,75
6079	7270071330	GRECO ANTONIO	20	20	36,00	0	2	78,00	6.306,00	125.685.235,75
6080	7270003770	SEQUESTRO MARIO	20	20	36,00	0	2	78,00	6.375,00	125.691.610,75
6081	7270014264	MUIA ANTONIA	20	20	36,00	0	2	78,00	6.375,00	125.697.985,75
6082	7270089498	FRASSANITO ANNA	20	20	36,00	0	2	78,00	6.375,00	125.704.360,75
6083	7270063444	NUZZO RAFFAELA	20	20	36,00	0	2	78,00	6.423,00	125.710.783,75
6084	7270074920	GUAGNANO MARIA ELENA	20	20	36,00	0	2	78,00	6.569,00	125.717.352,75
6085	7270014256	CIPOLLA SALVATORE	20	20	36,00	0	2	78,00	6.577,00	125.723.929,75
6086	7270003903	DE SANTIS-CAMPANELLA VINCENZA	20	20	36,00	0	2	78,00	6.661,80	125.730.591,55
6087	7270067270	FILIERI ANTONELLA	20	20	36,00	0	2	78,00	6.750,00	125.737.341,55

6088	7270079713	FILIERI BRUNO	20	20	36,00	0	2	78,00	6.750,00	125.744.091,55
6089	7270082162	VEGA ROBERTO BENITO	20	20	36,00	0	2	78,00	6.800,00	125.750.891,55
6090	7270012805	FERSINI GIOVANNI	20	20	36,00	0	2	78,00	6.837,90	125.757.729,45
6091	7270076255	TRIFOGLIO MARCELLO	20	20	36,00	0	2	78,00	6.900,00	125.764.629,45
6092	7270055309	PALERMO ALFREDO	20	20	36,00	0	2	78,00	6.990,40	125.771.619,85
6093	7270092187	DE FILIPPIS MATILDE	20	20	36,00	0	2	78,00	7.052,25	125.778.672,10
6094	7270074235	GIANNOCCARO GIANFRANCO	20	20	36,00	0	2	78,00	7.124,72	125.785.796,82
6095	7270094076	CAGNAZZO FERNANDO	20	20	36,00	0	2	78,00	7.125,00	125.792.921,82
6096	7270022127	SCHIDO CRISTIAN	20	20	36,00	0	2	78,00	7.200,00	125.800.121,82
6097	7270062123	SAVINA GIUSEPPE	20	20	36,00	0	2	78,00	7.243,10	125.807.364,92
6098	7270008340	ALEMANNO GIOVANNA	20	20	36,00	0	2	78,00	7.338,00	125.814.702,92
6099	7270060861	CAPOCCIA GIOVANNI	20	20	36,00	0	2	78,00	7.365,00	125.822.067,92
6100	7270034767	ROLLO NICOLETTA	20	20	36,00	0	2	78,00	7.393,50	125.829.461,42
6101	7270064442	NOCETTI ADA ANTONIA	20	20	36,00	0	2	78,00	7.408,30	125.836.869,72
6102	7270083400	CASILLI GIOVANNI	20	20	36,00	0	2	78,00	7.527,00	125.844.396,72
6103	7270010650	MIRAGLIA ANTONIO	20	20	36,00	0	2	78,00	7.575,00	125.851.971,72
6104	7270080216	PACENZA RICCARDO	20	20	36,00	0	2	78,00	7.650,00	125.859.621,72
6105	7270038982	BIANCO POMPILIO	20	20	36,00	0	2	78,00	7.657,92	125.867.279,64
6106	7270090041	CAGNAZZO ANNA	20	20	36,00	0	2	78,00	7.688,25	125.874.967,89
6107	7270079457	GRECO CARLO	20	20	36,00	0	2	78,00	7.738,20	125.882.706,09
6108	7270038214	ANDRIANI PAOLO	20	20	36,00	0	2	78,00	7.780,50	125.890.486,59
6109	7270063063	ZECCA LOREDANA	20	20	36,00	0	2	78,00	7.821,00	125.898.307,59
6110	7270032548	VETRANO GIUSEPPINA	20	20	36,00	0	2	78,00	7.855,75	125.906.163,34
6111	7270034676	MUIA GIOVANNI	20	20	36,00	0	2	78,00	7.897,20	125.914.060,54
6112	7270066918	FRANCONE BIAGIO	10	20	48,00	0	0	78,00	7.957,50	125.922.018,04
6113	7270076297	TRIFOGLIO GINO	20	20	36,00	0	2	78,00	7.958,25	125.929.976,29
6114	7270047694	VADACCA CREMIS FILOMENA	20	20	36,00	0	2	78,00	8.098,50	125.938.074,79
6115	7270039055	PERRONE ATTILIO	20	20	36,00	0	2	78,00	8.108,25	125.946.183,04
6116	7270084481	FIORE ANNALUCIA	20	20	36,00	0	2	78,00	8.141,40	125.954.324,44
6117	7270037125	DE LORENZIS FRANCESCO	20	20	36,00	0	2	78,00	8.197,80	125.962.522,24
6118	7270030708	TOMARCHIO MARIA	20	20	36,00	0	2	78,00	8.250,00	125.970.772,24
6119	7270047884	VETRANO VINCENZO	20	20	36,00	0	2	78,00	8.250,00	125.979.022,24
6120	7270026300	LEVANTE ANTONELLO	20	20	36,00	0	2	78,00	8.271,00	125.987.293,24
6121	7270039139	MADDALO GIULIA	20	20	36,00	0	2	78,00	8.400,00	125.995.693,24
6122	7270078723	FILIERI GRAZIANO	20	20	36,00	0	2	78,00	8.443,00	126.004.136,24
6123	7270008357	PATERA ANTONIO	20	20	36,00	0	2	78,00	8.446,95	126.012.583,19
6124	7270010189	PEZZUTO ANTONIETTA	20	20	36,00	0	2	78,00	8.475,00	126.021.058,19

6125	7270090793	GATTO GIOVANNI	20	20	36,00	0	2	78,00	8.575,20	126.029.633,39
6126	7270082386	STEFANIZZI LUIGI	20	20	36,00	0	2	78,00	8.596,50	126.038.229,89
6127	7270026870	CONTE ELIO	20	20	36,00	0	2	78,00	8.604,25	126.046.834,14
6128	7270031805	GARZIA NICOLA	20	20	36,00	0	2	78,00	8.700,00	126.055.534,14
6129	7270024784	MARULLI ANNA LUCIA	20	20	36,00	0	2	78,00	8.775,00	126.064.309,14
6130	7270088854	QUARTA SILVANA	20	20	36,00	0	2	78,00	8.840,00	126.073.149,14
6131	7270037802	DE GIORGI GIOVANNI	20	20	36,00	0	2	78,00	8.856,00	126.082.005,14
6132	7270026466	QUARTULLI DEBORA ANGELA	20	20	36,00	0	2	78,00	8.865,00	126.090.870,14
6133	7270053502	MICCOLI MARIA	20	20	36,00	0	2	78,00	8.925,00	126.099.795,14
6134	7270060853	BOCCONI LORENZO	20	20	36,00	0	2	78,00	8.925,00	126.108.720,14
6135	7270059749	FANULI ANNA CONCEPITA	20	20	36,00	0	2	78,00	9.000,00	126.117.720,14
6136	7270092906	ROMANO ADRIANA	20	20	36,00	0	2	78,00	9.000,00	126.126.720,14
6137	7270037133	GALLO DANIELA	20	20	36,00	0	2	78,00	9.225,00	126.135.945,14
6138	7270051779	BRUNO FRANCESCA	20	20	36,00	0	2	78,00	9.351,00	126.145.296,14
6139	7270060143	DE FILIPPIS MASSIMO	20	20	36,00	0	2	78,00	9.397,10	126.154.693,24
6140	7270034742	PETITO LUIGIA	20	20	36,00	0	2	78,00	9.399,00	126.164.092,24
6141	7270014223	CIPOLLA ANGELO	20	20	36,00	0	2	78,00	9.495,00	126.173.587,24
6142	7270047793	MUIA COSIMA	20	20	36,00	0	2	78,00	9.537,75	126.183.124,99
6143	7270005775	FILIERI CIPRIANA	20	20	36,00	0	2	78,00	9.722,25	126.192.847,24
6144	7270049252	QUARTA MARIA	20	20	36,00	0	2	78,00	9.773,00	126.202.620,24
6145	7270026839	CALABRESE MARCELLO	20	20	36,00	0	2	78,00	9.845,70	126.212.465,94
6146	7270051332	SCURTI VITO	20	20	36,00	0	2	78,00	9.900,00	126.222.365,94
6147	7270085512	FANULI COSIMO MASSIMO	20	20	36,00	0	2	78,00	9.921,75	126.232.287,69
6148	7270015337	LANDOLFO LUCIA	20	20	36,00	0	2	78,00	9.940,50	126.242.228,19
6149	7270066058	MUIA GIOVANNI	20	20	36,00	0	2	78,00	9.975,00	126.252.203,19
6150	7270047892	COSTA MARIA	20	20	36,00	0	2	78,00	9.995,25	126.262.198,44
6151	7270073526	POLITANO ANTONIO	20	20	36,00	0	2	78,00	10.125,00	126.272.323,44
6152	7270004216	MICCOLI GIANNI	20	20	36,00	0	2	78,00	10.230,00	126.282.553,44
6153	7270000404	STIPPELLI GIUSEPPE	20	20	36,00	0	2	78,00	10.260,00	126.292.813,44
6154	7270088128	MIGLIETTA POMPILIO	20	20	36,00	0	2	78,00	10.284,60	126.303.098,04
6155	7270093789	CHIRIZZI GENNARO	20	20	36,00	0	2	78,00	10.473,50	126.313.571,54
6156	7270028611	TONDO ROSSELLA	20	20	36,00	0	2	78,00	10.500,00	126.324.071,54
6157	7270092211	QUARTA IGINA	20	20	36,00	0	2	78,00	10.500,00	126.334.571,54
6158	7270074227	MUCI FERNANDO	20	20	36,00	0	2	78,00	10.506,75	126.345.078,29
6159	7270037315	MANGIA VINCENZO	20	20	36,00	0	2	78,00	10.560,00	126.355.638,29
6160	7270031813	MAGGIO MARINA	20	20	36,00	0	2	78,00	10.596,00	126.366.234,29
6161	7270086304	PARLANGELI ANTONIO	20	20	36,00	0	2	78,00	10.631,20	126.376.865,49

6162	7270093581	DIMASTROGIOVANNI RAFFAELE	20	20	36,00	0	2	78,00	10.650,00	126.387.515,49
6163	7270060846	EMILIANO GIROLAMO	20	20	36,00	0	2	78,00	10.656,00	126.398.171,49
6164	7270027464	CAROPPO GIUSEPPE	20	20	36,00	0	2	78,00	10.680,00	126.408.851,49
6165	7270057412	CUCURACHI RAFFAELE	20	20	36,00	0	2	78,00	10.970,75	126.419.822,24
6166	7270036994	PUGLIESE CROCEFISSO	20	20	36,00	0	2	78,00	11.191,80	126.431.014,04
6167	7270059566	PAGANO LAURA	20	20	36,00	0	2	78,00	11.294,25	126.442.308,29
6168	7270001154	RAPANA COSIMO	20	20	36,00	0	2	78,00	11.388,75	126.453.697,04
6169	7270026896	INVIDIA DAMIANO	20	20	36,00	0	2	78,00	11.395,35	126.465.092,39
6170	7270046076	FASANO ANTONIA	20	20	36,00	0	2	78,00	11.456,25	126.476.548,64
6171	7270083392	GENNACHI GIOVANNI	20	20	36,00	0	2	78,00	11.553,60	126.488.102,24
6172	7270024727	CENTONZE DANIELA	20	20	36,00	0	2	78,00	11.625,00	126.499.727,24
6173	7270043016	ROMANO SERGIO	20	20	36,00	0	2	78,00	11.650,50	126.511.377,74
6174	7270019677	RIVA DOMIZIANA	20	20	36,00	0	2	78,00	11.887,80	126.523.265,54
6175	7270065654	PALADINI VIRGILIO	20	20	36,00	0	2	78,00	11.925,00	126.535.190,54
6176	7270065365	PIERRI ANNA	20	20	36,00	0	2	78,00	11.995,65	126.547.186,19
6177	7270046639	CARLA ANTONIO	20	20	36,00	0	2	78,00	12.210,30	126.559.396,49
6178	7270038164	MARZANO CARLO	20	20	36,00	0	2	78,00	12.476,64	126.571.873,13
6179	7270047876	CAROPRESO MARIA	20	20	36,00	0	2	78,00	12.483,25	126.584.356,38
6180	7270051043	GIANNOCCARO RAFFAELLO	20	20	36,00	0	2	78,00	12.525,00	126.596.881,38
6181	7270090967	VERDESCA LORENZO	20	20	36,00	0	2	78,00	12.647,60	126.609.528,98
6182	7270033199	BARBA ASSUNTA	20	20	36,00	0	2	78,00	12.703,50	126.622.232,48
6183	7270091403	FALANGONE CARLO	20	20	36,00	0	2	78,00	12.771,20	126.635.003,68
6184	7270051357	CHICCO NICOLA	20	20	36,00	0	2	78,00	12.825,00	126.647.828,68
6185	7270051969	CHIMIENTI RAFFAELA	20	20	36,00	0	2	78,00	12.851,25	126.660.679,93
6186	7270086098	GUGLIELMI ANGELO	20	20	36,00	0	2	78,00	12.873,75	126.673.553,68
6187	7270086825	QUARTA MAURIZIO	20	20	36,00	0	2	78,00	13.012,90	126.686.566,58
6188	7270088482	MANGIA ANTONIO	20	20	36,00	0	2	78,00	13.200,00	126.699.766,58
6189	7270034775	SAVINA LUIGI	20	20	36,00	0	2	78,00	13.284,90	126.713.051,48
6190	7270092195	TUMOLO ANTONIO	20	20	36,00	0	2	78,00	13.425,00	126.726.476,48
6191	7270026920	PEZZUTO SAVERIO	20	20	36,00	0	2	78,00	13.489,75	126.739.966,23
6192	7270071181	VALENTINO MAURO	20	20	36,00	0	2	78,00	13.770,75	126.753.736,98
6193	7270054179	PATI MARIA	20	20	36,00	0	2	78,00	13.800,00	126.767.536,98
6194	7270084895	LEARDI ANTONIO	20	20	36,00	0	2	78,00	13.860,00	126.781.396,98
6195	7270010163	PEZZUTO CLAUDIO	20	20	36,00	0	2	78,00	13.878,50	126.795.275,48
6196	7270089985	AKOVA JANA	20	20	36,00	0	2	78,00	14.027,60	126.809.303,08
6197	7270061331	GRECO MARIO	20	20	36,00	0	2	78,00	14.136,00	126.823.439,08
6198	7270044329	SPOTI ANTONIA	20	20	36,00	0	2	78,00	14.291,25	126.837.730,33

6199	7270054427	FILIERI MARIA	20	20	36,00	0	2	78,00	14.334,90	126.852.065,23
6200	7270070621	GIORDANO GIUSEPPE	20	20	36,00	0	2	78,00	14.379,75	126.866.444,98
6201	7270034411	DEGLI ATTI GILDA	20	20	36,00	0	2	78,00	14.486,30	126.880.931,28
6202	7270026938	COCCIOLO FRANCESCO	20	20	36,00	0	2	78,00	14.583,30	126.895.514,58
6203	7270085868	GAMBINO WALTER RAFFAELE	20	20	36,00	0	2	78,00	14.648,50	126.910.163,08
6204	7270017390	LEGA SALVATORE	20	20	36,00	0	2	78,00	14.676,60	126.924.839,68
6205	7270047744	GAZZA MARCELLO	20	20	36,00	0	2	78,00	14.875,00	126.939.714,68
6206	7270050953	FILIERI VITTORIO	20	20	36,00	0	2	78,00	14.940,25	126.954.654,93
6207	7270031748	PULLI FRANCESCO	20	20	36,00	0	2	78,00	15.120,00	126.969.774,93
6208	7270059624	MARCIANTE GIUSEPPE ROCCO	20	20	36,00	0	2	78,00	15.139,80	126.984.914,73
6209	7270062172	GAROFALO GIUSEPPINA	20	20	36,00	0	2	78,00	15.225,00	127.000.139,73
6210	7270058444	CARICATO ORONZO	20	20	36,00	0	2	78,00	15.300,00	127.015.439,73
6211	7270067361	GIORDANO DANIELE	20	20	36,00	0	2	78,00	15.300,00	127.030.739,73
6212	7270068252	PATICCHIO MARIA ADDOLORATA	20	20	36,00	0	2	78,00	15.319,65	127.046.059,38
6213	7270040491	CASTORO GABRIELE	20	20	36,00	0	2	78,00	15.390,00	127.061.449,38
6214	7270047728	DE FRANCO ANNA	20	20	36,00	0	2	78,00	15.415,95	127.076.865,33
6215	7270039709	GARZIA ARTE SOCIETA AGRICOLA A RESPONSABILITA LIMITATA	10	20	48,00	0	0	78,00	15.549,25	127.092.414,58
6216	7270085835	DE PACE BEATRICE	20	20	36,00	0	2	78,00	15.600,00	127.108.014,58
6217	7270077873	FOSCHINI ROBERTO	20	20	36,00	0	2	78,00	15.700,20	127.123.714,78
6218	7270068468	INVIDIA VINCENZA	20	20	36,00	0	2	78,00	15.819,00	127.139.533,78
6219	7270009579	LEONE GIUSEPPE	20	20	36,00	0	2	78,00	15.960,00	127.155.493,78
6220	7270031342	NAZ NICOLA	20	20	36,00	0	2	78,00	15.968,55	127.171.462,33
6221	7270032480	LIA ANGELO	20	20	36,00	0	2	78,00	15.975,00	127.187.437,33
6222	7270035806	AZIENDA AGRICOLA F.LLI PALMA SRL	20	20	36,00	0	2	78,00	16.125,00	127.203.562,33
6223	7270050904	RIZZO MAURIZIO	20	20	36,00	0	2	78,00	16.384,90	127.219.947,23
6224	7270057495	PALAZZO GIANFRANCO	20	20	36,00	0	2	78,00	16.570,00	127.236.517,23
6225	7270058618	CHIMIENTI NICOLA COSIMO	20	20	36,00	0	2	78,00	16.597,50	127.253.114,73
6226	7270016764	TREVISI ALBERTO	20	20	36,00	0	2	78,00	16.842,00	127.269.956,73
6227	7270069847	MELE MARIA GRAZIA	20	20	36,00	0	2	78,00	16.996,50	127.286.953,23
6228	7270047769	CERFEDA MARIA GIUSEPPA	20	20	36,00	0	2	78,00	17.226,75	127.304.179,98
6229	7270089746	RATTA LUIGI VITTORIO	20	20	36,00	0	2	78,00	17.250,00	127.321.429,98
6230	7270041069	KONICKA MAGDALENA AGNIESZKA	20	20	36,00	0	2	78,00	17.880,00	127.339.309,98
6231	7270083350	PERRONE GIOVANNI	20	20	36,00	0	2	78,00	18.054,00	127.357.363,98
6232	7270047702	MANZO SALVATORE	20	20	36,00	0	2	78,00	18.164,25	127.375.528,23
6233	7270069680	D AMATO GIUSEPPA	20	20	36,00	0	2	78,00	18.839,10	127.394.367,33
6234	7270009108	QUARTA COSIMO	20	20	36,00	0	2	78,00	18.850,50	127.413.217,83

6235	7270072601	TONDO TONIO	20	20	36,00	0	2	78,00	19.186,50	127.432.404,33
6236	7270051076	MATINO SALVATORE	20	20	36,00	0	2	78,00	19.628,25	127.452.032,58
6237	7270030823	D AMATO SIMONA	20	20	36,00	0	2	78,00	20.103,75	127.472.136,33
6238	7270073955	TARDIO GIANFRANCO	20	20	36,00	0	2	78,00	20.168,25	127.492.304,58
6239	7270042802	INVIDIA GILBERTO ORONZO	20	20	36,00	0	2	78,00	20.311,30	127.512.615,88
6240	7270053247	RAMPINO MASSIMO	20	20	36,00	0	2	78,00	20.327,15	127.532.943,03
6241	7270056240	SPAGNOLO EMANUELE	20	20	36,00	0	2	78,00	20.367,75	127.553.310,78
6242	7270054484	CENTONZE GAETANO	20	20	36,00	0	2	78,00	20.432,55	127.573.743,33
6243	7270060895	ALEMANNO RAFFAELE	20	20	36,00	0	2	78,00	20.472,55	127.594.215,88
6244	7270003101	MUIA MARIA ANTONIETTA	20	20	36,00	0	2	78,00	20.604,90	127.614.820,78
6245	7270026847	LONGO GIORGIO ANTONIO	20	20	36,00	0	2	78,00	21.150,00	127.635.970,78
6246	7270004869	CUCURACHI GIUSEPPE	20	20	36,00	0	2	78,00	21.394,50	127.657.365,28
6247	7270026383	PATICCHIO ANDREA	20	20	36,00	0	2	78,00	22.044,95	127.679.410,23
6248	7270048809	TARANTINI ANNUNZIATO	20	20	36,00	0	2	78,00	22.335,95	127.701.746,18
6249	7270010064	RIZZO MARIA GIUSEPPA	20	20	36,00	0	2	78,00	22.599,00	127.724.345,18
6250	7270043594	TURCO ROSA	20	20	36,00	0	2	78,00	22.824,90	127.747.170,08
6251	7270060416	NICOLACI DE LEO SILVANA	20	20	36,00	0	2	78,00	23.914,20	127.771.084,28
6252	7270038966	DE GIORGI ANTONIO	20	20	36,00	0	2	78,00	24.101,25	127.795.185,53
6253	7270003119	STEFANELLI MARCO	20	20	36,00	0	2	78,00	24.375,00	127.819.560,53
6254	7270067601	NESTOLA AMELIA ADDOLORATA	20	20	36,00	0	2	78,00	24.755,25	127.844.315,78
6255	7270047686	GRECO SALVATORE	20	20	36,00	0	2	78,00	24.886,75	127.869.202,53
6256	7270050359	CONGEDO PAOLO	20	20	36,00	0	2	78,00	25.650,00	127.894.852,53
6257	7270062917	DE LORENZIS ANTONIO FERNANDO	20	20	36,00	0	2	78,00	25.902,25	127.920.754,78
6258	7270068005	MARRA ELIO	20	20	36,00	0	2	78,00	26.250,00	127.947.004,78
6259	7270025203	MUZZACHI TERESA	10	20	48,00	0	0	78,00	26.286,50	127.973.291,28
6260	7270090421	SCHIRINZI GIOVANNI	20	20	36,00	0	2	78,00	26.363,25	127.999.654,53
6261	7270060960	CALDARARO FLAVIO	20	20	36,00	0	2	78,00	27.387,85	128.027.042,38
6262	7270014322	PANZANARO ANNA	20	20	36,00	0	2	78,00	27.588,75	128.054.631,13
6263	7270059301	PAGANO PIETRO	20	20	36,00	0	2	78,00	27.758,75	128.082.389,88
6264	7270042539	STEFANIZZI ANNA RITA	20	20	36,00	0	2	78,00	27.986,25	128.110.376,13
6265	7270071207	PERRONE NICOLA	20	20	36,00	0	2	78,00	29.596,70	128.139.972,83
6266	7270025120	COOPERATIVA AGRICOLA DEGLI AMICI 2.0 SOCIETA COOPERATIVA AGRICOLA ARL	10	20	48,00	0	0	78,00	29.746,05	128.169.718,88
6267	7270026409	SCALCIONE ESTER RITA	20	20	36,00	0	2	78,00	31.350,00	128.201.068,88
6268	7270047819	CUCURACHI GIUSEPPA	20	20	36,00	0	2	78,00	32.000,35	128.233.069,23
6269	7270083343	SOCIETA COOPERATIVA AGRICOLA AGRIVEGLIE	20	20	36,00	0	2	78,00	33.211,50	128.266.280,73

6270	7270065985	GRECO ARISTODEMO	20	20	36,00	0	2	78,00	33.246,00	128.299.526,73
6271	7270042240	STEFANIZZI SERGIO	20	20	36,00	0	2	78,00	33.636,00	128.333.162,73
6272	7270050854	IANNE FERRUCCIO	20	20	36,00	0	2	78,00	36.040,50	128.369.203,23
6273	7270037075	RUBINO INES ANTONIA	20	20	36,00	0	2	78,00	36.951,75	128.406.154,98
6274	7270083319	BARRUIS ALDO	20	20	36,00	0	2	78,00	38.039,75	128.444.194,73
6275	7270057404	INNOCENTE SALVATORE	20	20	36,00	0	2	78,00	38.205,85	128.482.400,58
6276	7270013050	TARANTINO VINCENZO	20	20	36,00	0	2	78,00	39.167,20	128.521.567,78
6277	7270025393	GIORDANO ANTONIO	20	20	36,00	0	2	78,00	39.224,25	128.560.792,03
6278	7270047751	SAVINA GIOVANNI	20	20	36,00	0	2	78,00	39.224,25	128.600.016,28
6279	7270062149	ANCORA ANTONIO	20	20	36,00	0	2	78,00	40.065,75	128.640.082,03
6280	7270066124	SANSONETTI PAOLO	20	20	36,00	0	2	78,00	43.976,25	128.684.058,28
6281	7270025591	PAMPO ANNA RITA	20	20	36,00	0	2	78,00	54.192,15	128.738.250,43
6282	7270025260	MAZZOTTA LORENZO	20	20	36,00	0	2	78,00	55.172,50	128.793.422,93
6283	7270034593	LEUZZI GENNARO	20	20	36,00	0	2	78,00	55.864,25	128.849.287,18
6284	7270034668	LEO GIUSEPPE	20	20	36,00	0	2	78,00	57.800,00	128.907.087,18
6285	7270035681	FILIERI ROSA	20	20	36,00	0	2	78,00	60.780,00	128.967.867,18
6286	7270025278	CROVELLA MARCO	20	20	36,00	0	2	78,00	61.515,80	129.029.382,98
6287	7270072056	MILANESE ANTONIO	20	20	36,00	0	2	78,00	92.842,05	129.122.225,03
6288	7270079036	PEZZUTO VITO ANTONIO	20	20	35,97	0	2	77,97	21.781,00	129.144.006,03
6289	7270073203	ROSATO GIUSEPPE	15	20	40,96	0	2	77,96	2.610,00	129.146.616,03
6290	7270062727	FRASSANITI MARIA PIA	20	15	40,94	0	2	77,94	132.341,25	129.278.957,28
6291	7270090975	SERACCA GUERRIERI GIUSEPPE	20	15	40,93	0	2	77,93	189.575,50	129.468.532,78
6292	7270008076	SAVA VINCENZO	20	17	38,90	0	2	77,90	65.935,95	129.534.468,73
6293	7270004810	ARSIENI CHIARA	20	20	35,89	0	2	77,89	44.416,50	129.578.885,23
6294	7270089282	VERGARI CORRADO	20	20	37,84	0	0	77,84	11.460,00	129.590.345,23
6295	7270008563	LANDOLFO CHIARA	20	20	37,80	0	0	77,80	6.296,00	129.596.641,23
6296	7270071231	PIERRI GIOVANNI	20	20	35,80	0	2	77,80	24.752,25	129.621.393,48
6297	7270028413	SOZZO ANTONIO	20	20	35,76	0	2	77,76	30.850,95	129.652.244,43
6298	7270046761	MELE ALESSANDRO ANTONIO	15	20	40,71	0	2	77,71	23.797,50	129.676.041,93
6299	7270056638	BRUNO SAVERIO	20	20	35,69	0	2	77,69	17.582,25	129.693.624,18
6300	7270003929	DE FILIPPIS MICHELE	20	12	33,64	10	2	77,64	212.494,50	129.906.118,68
6301	7270017135	STELLA CHIARA	20	20	37,57	0	0	77,57	9.155,70	129.915.274,38
6302	7270025815	SOCIETA AGRICOLA DE MAGISTRIS SRLS	15	20	40,47	0	2	77,47	20.779,00	129.936.053,38
6303	7270086023	COSMA PIERPAOLO	20	15	30,46	10	2	77,46	79.623,25	130.015.676,63
6304	7270010015	MAROCCIA FRANCA	20	17	38,39	0	2	77,39	86.436,25	130.102.112,88
6305	7270013902	SCHIRINZI MARIO	15	12	38,39	10	2	77,39	179.255,95	130.281.368,83
6306	7270066835	MERO ANTONIO	20	12	35,34	10	0	77,34	151.232,30	130.432.601,13

6307	7270069649	MACAGNINO ROSALBA	15	17	43,31	0	2	77,31	15.705,75	130.448.306,88
6308	7270015089	PECORARO GUSTAVO	20	20	35,29	0	2	77,29	74.935,50	130.523.242,38
6309	7270068062	ZOLLINO RENATO	15	20	40,28	0	2	77,28	8.078,40	130.531.320,78
6310	7270057859	DE GIORGI SALVATORE	10	20	45,26	0	2	77,26	7.889,85	130.539.210,63
6311	7270066504	PAPA GIUSEPPE	20	17	38,19	0	2	77,19	153.691,05	130.692.901,68
6312	7270028934	COSMA DANIELE LUCIANO	20	17	28,15	10	2	77,15	36.045,75	130.728.947,43
6313	7270004752	CONTE VINCENZO	20	15	30,15	10	2	77,15	163.368,30	130.892.315,73
6314	7270086999	CEZZI FRANCESCO	20	15	40,14	0	2	77,14	176.967,75	131.069.283,48
6315	7270028603	PEZZUTO NICOLA	20	15	30,12	10	2	77,12	198.741,50	131.268.024,98
6316	7270032910	VACCA VIRGILIO	20	20	35,10	0	2	77,10	35.947,25	131.303.972,23
6317	7270057511	ARNESANO ANGELO ANTONIO	20	20	37,02	0	0	77,02	10.156,00	131.314.128,23
6318	7270025328	PALATELLA LUIGI NICOLA ANTONIO	20	20	35,02	0	2	77,02	18.338,25	131.332.466,48
6319	7270033744	BARBAGALLO VINCENZO	20	15	40,02	0	2	77,02	335.046,75	131.667.513,23
6320	7270018950	CRETI SALVATORE	5	20	42,00	10	0	77,00	15.578,10	131.683.091,33
6321	7270064020	COSTANTINI ALESSIO	15	20	42,00	0	0	77,00	1.016,50	131.684.107,83
6322	7270005874	MARTI NICOLA	15	20	42,00	0	0	77,00	2.000,00	131.686.107,83
6323	7270032415	LONGO ROBERTA	15	20	42,00	0	0	77,00	2.233,50	131.688.341,33
6324	7270092419	PALADINI DOMENICO	15	20	42,00	0	0	77,00	2.280,00	131.690.621,33
6325	7270050771	NAPOLI GIUSEPPE	15	20	42,00	0	0	77,00	2.492,00	131.693.113,33
6326	7270085942	ABBATE ROCCO	15	20	42,00	0	0	77,00	2.549,70	131.695.663,03
6327	7270086973	BRUNO GIUSEPPE	15	20	42,00	0	0	77,00	2.760,00	131.698.423,03
6328	7270078566	DE FABRIZIO LORENZO DANIELE	15	20	42,00	0	0	77,00	2.823,75	131.701.246,78
6329	7270028140	GIANNUZZO GIUSEPPE	15	20	42,00	0	0	77,00	3.288,75	131.704.535,53
6330	7270080372	BOCCADAMO ANTONINO	15	20	42,00	0	0	77,00	3.392,10	131.707.927,63
6331	7270075331	VERRI SALVATORE	15	20	42,00	0	0	77,00	3.470,00	131.711.397,63
6332	7270038727	QUARTA ELOISA	15	20	42,00	0	0	77,00	3.750,00	131.715.147,63
6333	7270039345	SCUPOLA GREMBI BESNIK	15	20	42,00	0	0	77,00	3.883,50	131.719.031,13
6334	7270066645	AVANTAGGIATO GIOVANNI	15	20	42,00	0	0	77,00	3.987,00	131.723.018,13
6335	7270066140	COSTANTINI FRANCESCA	15	20	42,00	0	0	77,00	4.040,00	131.727.058,13
6336	7270056505	MANERA VINCENZO	15	20	42,00	0	0	77,00	4.260,00	131.731.318,13
6337	7270053890	ZAPPATORE MARIA ROSA	15	20	42,00	0	0	77,00	4.393,50	131.735.711,63
6338	7270018893	CALO ROBERTO	15	20	42,00	0	0	77,00	4.850,00	131.740.561,63
6339	7270063527	PROTOPAPA DOMENICO	15	20	42,00	0	0	77,00	4.862,75	131.745.424,38
6340	7270043735	DE DONNO TERESA	15	20	42,00	0	0	77,00	5.268,00	131.750.692,38
6341	7270031243	VIZZI DONATA	15	20	42,00	0	0	77,00	5.341,75	131.756.034,13
6342	7270068880	RIZZELLO SAVERIO	15	20	42,00	0	0	77,00	5.572,50	131.761.606,63
6343	7270023109	RIZZO SALVATORE	15	20	42,00	0	0	77,00	5.925,00	131.767.531,63

6344	7270014991	RESCIO ROSSANA	15	20	42,00	0	0	77,00	6.003,25	131.773.534,88
6345	7270089977	ANTONACI ANTONIO	15	20	42,00	0	0	77,00	6.300,00	131.779.834,88
6346	7270036184	CONTE MARIA ROSARIA	15	20	42,00	0	0	77,00	6.515,00	131.786.349,88
6347	7270042216	ELIA ATTILIO	15	20	42,00	0	0	77,00	6.600,00	131.792.949,88
6348	7270072650	SBOCCHI MARIA TERESA	15	20	42,00	0	0	77,00	7.335,00	131.800.284,88
6349	7270016962	GNONI GIORGIO	15	20	42,00	0	0	77,00	7.388,70	131.807.673,58
6350	7270024537	LECCI ROSA	15	20	42,00	0	0	77,00	7.462,00	131.815.135,58
6351	7270037729	DE GIORGI MARCO	15	20	42,00	0	0	77,00	7.491,90	131.822.627,48
6352	7270051068	CARACUTA MARIA ASSUNTA	15	20	42,00	0	0	77,00	7.500,00	131.830.127,48
6353	7270012847	CORRADO GIUSEPPE	15	20	42,00	0	0	77,00	7.685,50	131.837.812,98
6354	7270057552	CARROZZO FRANCESCA	15	20	42,00	0	0	77,00	8.130,75	131.845.943,73
6355	7270064418	ZECCA GIUSEPPE	15	20	42,00	0	0	77,00	8.724,72	131.854.668,45
6356	7270072148	D ERRICO DARIO	15	20	42,00	0	0	77,00	8.956,50	131.863.624,95
6357	7270014637	BANDIERA COSIMO	15	20	42,00	0	0	77,00	9.161,25	131.872.786,20
6358	7270060283	GRECO CARMINE	15	20	42,00	0	0	77,00	9.409,40	131.882.195,60
6359	7270020857	CARLUCCIO RITA	15	20	42,00	0	0	77,00	9.462,90	131.891.658,50
6360	7270087740	CAZZATO MICHELE	15	20	42,00	0	0	77,00	10.074,90	131.901.733,40
6361	7270024156	MICCOLI LUIGIA	15	20	42,00	0	0	77,00	10.275,25	131.912.008,65
6362	7270003218	PERRONE DONATO	15	20	42,00	0	0	77,00	10.735,00	131.922.743,65
6363	7270030666	DE PADUANI ADRIANA	15	20	42,00	0	0	77,00	10.900,60	131.933.644,25
6364	7270072387	ORLANDO FRANCESCO	15	20	42,00	0	0	77,00	11.175,00	131.944.819,25
6365	7270009389	GORGONI ANTONIA	15	20	42,00	0	0	77,00	11.398,50	131.956.217,75
6366	7270050268	SOCIETA SEMPLICE AGRICOLA SILIQUA	15	20	42,00	0	0	77,00	11.817,90	131.968.035,65
6367	7270018364	DE MARCO SERGIO MARTINO	15	20	42,00	0	0	77,00	11.949,00	131.979.984,65
6368	7270014801	SOCIETA AGRICOLA PALOMBARA SAS DI NEGRO S. & C.	15	20	42,00	0	0	77,00	12.723,00	131.992.707,65
6369	7270092781	GIARACUNI NICOLA	15	20	42,00	0	0	77,00	13.085,50	132.005.793,15
6370	7270043172	MERICO MADDALO	15	20	42,00	0	0	77,00	13.581,00	132.019.374,15
6371	7270050318	CALCAGNILE ANTONIO	15	20	42,00	0	0	77,00	13.797,70	132.033.171,85
6372	7270059244	SARACINO ANTONIO	15	20	42,00	0	0	77,00	13.816,80	132.046.988,65
6373	7270069771	RUSSO GIUSEPPA	15	20	42,00	0	0	77,00	14.009,25	132.060.997,90
6374	7270064699	CALIGNANO VINCENZO	15	20	42,00	0	0	77,00	16.041,45	132.077.039,35
6375	7270065662	RIZZO CARMINA	15	20	42,00	0	0	77,00	17.978,60	132.095.017,95
6376	7270003465	TOMASI ANTONIO	15	20	42,00	0	0	77,00	19.057,80	132.114.075,75
6377	7270032118	LUZIO GIUSEPPE	15	20	42,00	0	0	77,00	20.458,95	132.134.534,70
6378	7270071983	CONTE GIORGIO	15	20	42,00	0	0	77,00	24.788,40	132.159.323,10
6379	7270055119	LICASTRO SCARDINO ANNAPAOLA	15	20	40,00	0	2	77,00	25.189,50	132.184.512,60

6380	7270007904	DECIMO ANTONIO	15	20	42,00	0	0	77,00	26.777,65	132.211.290,25
6381	7270008746	COSI FLAVIO	15	20	42,00	0	0	77,00	30.411,00	132.241.701,25
6382	7270019230	GIORGIANI GIUSEPPA	15	20	42,00	0	0	77,00	30.683,25	132.272.384,50
6383	7270006484	PAGLIARA ANTONIO GIUSEPPE	15	20	42,00	0	0	77,00	43.533,50	132.315.918,00
6384	7270016392	PIZZOLANTE PIETRO	20	15	42,00	0	0	77,00	47.615,70	132.363.533,70
6385	7270004612	LATO FERNANDO	15	20	42,00	0	0	77,00	54.792,25	132.418.325,95
6386	7270081925	PISPICO CHIARA	20	15	42,00	0	0	77,00	100.875,00	132.519.200,95
6387	7270021400	ATTANASIO DONATO ANTONIO	20	15	42,00	0	0	77,00	119.919,25	132.639.120,20
6388	7270029668	VILLANI LORENZO	20	15	42,00	0	0	77,00	180.377,70	132.819.497,90
6389	7270000750	AGRISERI COOP. AGRICOLA	20	20	34,86	0	2	76,86	60.514,80	132.880.012,70
6390	7260001362	TURCO MICHELE LEONZIO	20	12	32,84	10	2	76,84	145.598,70	133.025.611,40
6391	7270024206	SOZZO LUIGI	20	15	29,81	10	2	76,81	195.293,00	133.220.904,40
6392	7270062644	ISCERI ORSOLA	20	20	34,81	0	2	76,81	40.439,25	133.261.343,65
6393	7270026482	FIORE LUIGI MARIA	20	17	37,59	0	2	76,59	82.306,65	133.343.650,30
6394	7270009470	PERROTTA LUCA	20	20	34,55	0	2	76,55	59.779,95	133.403.430,25
6395	7270077063	SCOZZI ANTONIO	20	20	36,43	0	0	76,43	14.651,60	133.418.081,85
6396	7270000800	CAVALLO GIUSEPPE	20	15	29,37	10	2	76,37	162.050,00	133.580.131,85
6397	7270008803	ZECCA FILOMENA	20	20	36,31	0	0	76,31	4.260,00	133.584.391,85
6398	7270073732	PELLEGRINO VINCENZO	20	20	34,31	0	2	76,31	9.503,00	133.593.894,85
6399	7270080018	DE PASCALIS ANNA MARIA	15	20	39,21	0	2	76,21	7.329,25	133.601.224,10
6400	7270026169	PAPA GIOVANNA	20	20	34,21	0	2	76,21	25.208,10	133.626.432,20
6401	7270054591	LUGGERI PIETRO	20	20	34,17	0	2	76,17	3.900,00	133.630.332,20
6402	7270087849	ELIA COSIMO	15	20	41,13	0	0	76,13	18.000,75	133.648.332,95
6403	7270050243	DE MITRI MASSIMO	20	20	36,05	0	0	76,05	38.679,70	133.687.012,65
6404	7270070142	POTENZA ANTONIA	15	20	39,03	0	2	76,03	2.512,20	133.689.524,85
6405	7270051159	MASTROGIOVANNI LUIGIA	1	15	48,00	10	2	76,00	4.157,25	133.693.682,10
6406	7270034015	TOMA ENRICO	1	17	48,00	10	0	76,00	6.315,10	133.699.997,20
6407	7270019248	TUNNO ERRICO	1	17	48,00	10	0	76,00	8.739,00	133.708.736,20
6408	7270004497	CACCIAPAGLIA ANTONIO	1	15	48,00	10	2	76,00	10.492,95	133.719.229,15
6409	7270020204	COI RAFFAELE	1	15	48,00	10	2	76,00	10.950,00	133.730.179,15
6410	7270089969	RAINO MIRKO	1	15	48,00	10	2	76,00	12.142,70	133.742.321,85
6411	7270008506	STEFANO DANIELA	5	17	42,00	10	2	76,00	14.250,00	133.756.571,85
6412	7270086254	MESSER GESUALDO S.R.L. SOCIETA AGRICOLA	5	17	42,00	10	2	76,00	17.253,60	133.773.825,45
6413	7270060358	SANAPO FABIO	5	17	42,00	10	2	76,00	23.482,25	133.797.307,70
6414	7270084739	ROTUNDO GIUSEPPE	10	12	42,00	10	2	76,00	24.534,50	133.821.842,20
6415	7270044691	MAGGIO SANTO	5	17	42,00	10	2	76,00	28.606,25	133.850.448,45

6416	7270063220	CAZZATO TOMMASINO	5	17	42,00	10	2	76,00	31.468,00	133.881.916,45
6417	7270019958	ZAMINGA LUCIA	5	17	42,00	10	2	76,00	38.377,20	133.920.293,65
6418	7270082006	STAMERRA STEFANO	1	15	48,00	10	2	76,00	40.490,55	133.960.784,20
6419	7270034080	SICURO CARMINE	10	12	42,00	10	2	76,00	44.792,35	134.005.576,55
6420	7270044071	GIANNUZZI ANTONELLA	10	12	42,00	10	2	76,00	162.646,45	134.168.223,00
6421	7270093193	FIOSCHINI GIOACCHINO	20	20	36,00	0	0	76,00	3.216,00	134.171.439,00
6422	7270086189	MALATESTA ANTONIO	20	20	36,00	0	0	76,00	3.420,00	134.174.859,00
6423	7270012250	BLACO MAURIZIO	20	20	36,00	0	0	76,00	3.736,50	134.178.595,50
6424	7270087211	TONDO VINCENZO	20	20	36,00	0	0	76,00	3.744,00	134.182.339,50
6425	7270015246	MIRAGLIA MASSIMO	20	20	36,00	0	0	76,00	3.750,00	134.186.089,50
6426	7270056026	CAPUTO ANTONIO	20	20	36,00	0	0	76,00	4.463,00	134.190.552,50
6427	7270008837	QUARTA SALVATORE	20	20	36,00	0	0	76,00	4.501,50	134.195.054,00
6428	7270056943	GIANCANE TONY	20	20	36,00	0	0	76,00	5.175,00	134.200.229,00
6429	7270068633	VISCONTI COSIMO	20	20	36,00	0	0	76,00	5.413,50	134.205.642,50
6430	7270027290	PATRUNO ERNESTO	20	20	36,00	0	0	76,00	5.723,50	134.211.366,00
6431	7270076289	STELLA STEFANO ANTONIO	20	20	36,00	0	0	76,00	6.360,00	134.217.726,00
6432	7270050235	ROMANO GIOVANNA	20	20	36,00	0	0	76,00	6.375,00	134.224.101,00
6433	7270015303	VALENTINO GIUSEPPE	20	20	36,00	0	0	76,00	8.256,00	134.232.357,00
6434	7270069094	CAPUTO MARIA	20	20	36,00	0	0	76,00	8.596,00	134.240.953,00
6435	7270035145	LATORRE MASSIMO	20	20	36,00	0	0	76,00	9.356,95	134.250.309,95
6436	7270065241	SAVINA DANTE	20	20	36,00	0	0	76,00	9.816,00	134.260.125,95
6437	7270035210	RIZZO ANNA	20	20	36,00	0	0	76,00	9.825,00	134.269.950,95
6438	7270012466	PATRUNO ORONZO	20	20	36,00	0	0	76,00	10.033,50	134.279.984,45
6439	7270074136	RUCCO MARIA DOMENICA	20	20	36,00	0	0	76,00	10.549,00	134.290.533,45
6440	7270084341	PALADINI ROCCO	20	20	36,00	0	0	76,00	17.925,00	134.308.458,45
6441	7270038891	ORO VERDE SRL - SOCIETA AGRICOLA	15	17	42,00	0	2	76,00	18.392,70	134.326.851,15
6442	7270083335	SOCIETA AGRICOLA TENUTE GERVASI SOCIETA SEMPLICE	20	12	42,00	0	2	76,00	22.950,00	134.349.801,15
6443	7270013522	MANNO ANNA MARIA	20	20	36,00	0	0	76,00	23.206,50	134.373.007,65
6444	7270064319	NESTOLA GIOVANNI CARLO	20	20	36,00	0	0	76,00	24.375,00	134.397.382,65
6445	7270039352	FASANO ANDREA	15	17	42,00	0	2	76,00	25.445,10	134.422.827,75
6446	7270048817	MAGAGNINO RUGGERI LUIGIA	20	20	36,00	0	0	76,00	26.055,00	134.448.882,75
6447	7270002426	MARGAPOTI MARIO	20	20	36,00	0	0	76,00	31.800,00	134.480.682,75
6448	7270049393	SPECCHIA FRANCESCO	15	17	42,00	0	2	76,00	32.698,00	134.513.380,75
6449	7270023653	ESPOSITO GIULIA	20	20	36,00	0	0	76,00	34.115,70	134.547.496,45
6450	7270077626	PETRACCA SALVATORE SERGIO	15	17	42,00	0	2	76,00	36.126,95	134.583.623,40
6451	7270011153	DE PALMA FABRIZIO	20	12	42,00	0	2	76,00	41.065,00	134.624.688,40

6452	7270002277	PALUMBO MARIA ROSARIA	15	17	42,00	0	2	76,00	43.125,00	134.667.813,40
6453	7270023869	RUCCO GIUSEPPINA	15	17	42,00	0	2	76,00	43.875,00	134.711.688,40
6454	7270001014	FILOGRANA ANTONELLA	15	17	42,00	0	2	76,00	45.360,00	134.757.048,40
6455	7270021244	PALESE ADELAIDE	15	17	42,00	0	2	76,00	47.012,40	134.804.060,80
6456	7270035079	SANTE LE MUSE SOCIETA AGRICOLA	15	17	42,00	0	2	76,00	55.651,50	134.859.712,30
6457	7270072486	MANFREDONIA MARIA LETIZIA	15	17	42,00	0	2	76,00	57.062,50	134.916.774,80
6458	7270045961	CIARDO DONATO	15	17	42,00	0	2	76,00	57.876,60	134.974.651,40
6459	7270024057	ALESSANDRI MARIA	15	17	42,00	0	2	76,00	74.087,75	135.048.739,15
6460	7270047116	FARI DONATO	15	17	42,00	0	2	76,00	74.288,55	135.123.027,70
6461	7270027597	MANFREDI FRANCESCO	20	12	42,00	0	2	76,00	76.946,10	135.199.973,80
6462	7270043057	MANGE ORONZO	15	17	42,00	0	2	76,00	84.434,00	135.284.407,80
6463	7270075901	DE DONATIS VINCENZO	15	17	42,00	0	2	76,00	95.869,50	135.380.277,30
6464	7270066751	ACCOTO IMMACOLATA	15	17	42,00	0	2	76,00	125.123,70	135.505.401,00
6465	7270047454	MARGIOTTA RACHELE MARIA	20	12	42,00	0	2	76,00	127.421,80	135.632.822,80
6466	7270073005	MONOSI STEFANIA	20	12	42,00	0	2	76,00	145.745,25	135.778.568,05
6467	7270093532	PALANO FEDERICA	20	12	42,00	0	2	76,00	166.774,85	135.945.342,90
6468	7270084747	MONOSI GIUSEPPE ANTONIO DOMENICO	20	12	42,00	0	2	76,00	170.300,05	136.115.642,95
6469	7270000743	CONSALVO FRANCESCO MARIA	20	12	42,00	0	2	76,00	180.900,00	136.296.542,95
6470	7270067874	PALMIERI SALVATORE NICOLA	20	12	42,00	0	2	76,00	187.399,75	136.483.942,70
6471	7270093102	MODONI ZORAIDE	20	12	42,00	0	2	76,00	192.104,50	136.676.047,20
6472	7270019107	AZIENDA AGRICOLA EREDI DI URSO MARIA ROSARIA SOCIETA SEMPLICE AGRICOLA DI GUIDO VIVIANA ANNA LUCIA E GUIDO PATRIZIA CARLA MARIA	20	12	42,00	0	2	76,00	200.248,85	136.876.296,05
6473	7270002186	BENTIVOGLIO MARCO	20	12	42,00	0	2	76,00	240.135,00	137.116.431,05
6474	7270076016	GRASSI LUCA	20	12	42,00	0	2	76,00	394.511,25	137.510.942,30
6475	7270057206	TURCO VINCENZO NICOLA	20	20	33,94	0	2	75,94	20.625,00	137.531.567,30
6476	7270034056	PEZZUTO GIOVANNI	20	15	38,94	0	2	75,94	50.143,35	137.581.710,65
6477	7270000818	DE LORENZIS MARIA ROSARIA	20	12	41,84	0	2	75,84	46.800,00	137.628.510,65
6478	7270062487	PARISI VINCENZO	20	20	33,80	0	2	75,80	27.762,75	137.656.273,40
6479	7270000156	PERRONE ROBERTO	20	17	36,76	0	2	75,76	94.260,60	137.750.534,00
6480	7270062131	MAZZARELLA SETTIMIO	20	12	41,70	0	2	75,70	119.014,50	137.869.548,50
6481	7270026342	TOMMASI ANGELA	20	20	33,67	0	2	75,67	37.765,50	137.907.314,00
6482	7270074458	CRUSAFIO GRAZIANO GIORGIO	10	20	43,65	0	2	75,65	7.910,00	137.915.224,00
6483	7270062594	PIERRI CARLO	20	20	33,59	0	2	75,59	27.267,50	137.942.491,50
6484	7270092153	TERRE D ARNEO SOCIETA COOPERATIVA AGRICOLA	20	17	36,58	0	2	75,58	42.116,05	137.984.607,55

6485	7270053528	CEZZI GUIDO	20	15	38,50	0	2	75,50	151.086,00	138.135.693,55
6486	7270070712	LEGITTIMO DAVIDE	1	20	42,39	10	2	75,39	6.708,25	138.142.401,80
6487	7270058683	CARROZZO FERNANDO	20	20	33,39	0	2	75,39	17.534,50	138.159.936,30
6488	7270036192	PECORARO ANNA MARIA	20	20	33,34	0	2	75,34	42.399,25	138.202.335,55
6489	7270028116	PEZZUTO ELIO	20	15	38,31	0	2	75,31	35.466,75	138.237.802,30
6490	7270012672	TREVISI COSIMO	20	20	33,29	0	2	75,29	25.239,90	138.263.042,20
6491	7270087799	PENNETTA PIERO	20	20	33,27	0	2	75,27	16.500,00	138.279.542,20
6492	7270033702	PAPA PANTALEO	20	20	33,19	0	2	75,19	13.680,00	138.293.222,20
6493	7270043693	VCF SOCIETA AGRICOLA A RESPONSABILITA LIMITATA	10	12	41,14	10	2	75,14	127.215,20	138.420.437,40
6494	7270026193	GIORDANO CARLA MARIA	20	20	33,02	0	2	75,02	10.462,95	138.430.900,35
6495	7270022143	DANIELE GIORGIO	20	15	38,02	0	2	75,02	127.005,00	138.557.905,35
6496	7270042893	LEUZZI ITALO BONAVENTURA	20	17	36,01	0	2	75,01	114.060,00	138.671.965,35
6497	7270028819	SIGNORE ANTONIO	1	20	42,00	10	2	75,00	750,00	138.672.715,35
6498	7270025047	CALCAGNILE COSIMO	1	20	42,00	10	2	75,00	1.650,00	138.674.365,35
6499	7270026557	MERICO FLAVIA	1	20	42,00	10	2	75,00	2.395,00	138.676.760,35
6500	7270002913	MARCUCCI STEFANO	1	20	42,00	10	2	75,00	3.000,00	138.679.760,35
6501	7270043503	TATAVITTO PIETRO	1	20	42,00	10	2	75,00	3.574,50	138.683.334,85
6502	7270015048	RICCIATO FRANCESCO	1	20	42,00	10	2	75,00	5.187,00	138.688.521,85
6503	7270052413	LIONETTO GIANLUCA	1	20	42,00	10	2	75,00	5.585,25	138.694.107,10
6504	7270066900	AZIENDA AGRICOLA BILOGICA LEUCA PICCOLA DI CARBONE & C. S.A.S.	1	20	42,00	10	2	75,00	5.775,00	138.699.882,10
6505	7270072866	BAGLIVO CESARIA	1	20	42,00	10	2	75,00	7.224,00	138.707.106,10
6506	7270032068	CAPANI ALBERTO	1	20	42,00	10	2	75,00	7.500,00	138.714.606,10
6507	7270029452	CAROPPO COSIMO	1	20	42,00	10	2	75,00	7.740,00	138.722.346,10
6508	7270013951	MEROLA SABINA	1	20	42,00	10	2	75,00	9.602,25	138.731.948,35
6509	7260005249	MICHELI SANTO MARCO	1	20	42,00	10	2	75,00	9.651,30	138.741.599,65
6510	7270091197	LA VEGLIESE SOC.COOP.AGRICOLA A R.L.	10	17	36,00	10	2	75,00	12.095,25	138.753.694,90
6511	7270021731	LONGO DONATO	1	20	42,00	10	2	75,00	12.101,75	138.765.796,65
6512	7270083178	DANIELE ANTONIO	1	20	42,00	10	2	75,00	13.518,20	138.779.314,85
6513	7270010387	DE MARCO DONATO	1	20	42,00	10	2	75,00	22.467,60	138.801.782,45
6514	7270082170	CURSANO MARCELLO	1	20	42,00	10	2	75,00	48.566,60	138.850.349,05
6515	7270076859	DEL BALZO MARIA IMMACOLATA	15	12	36,00	10	2	75,00	64.575,00	138.914.924,05
6516	7270014058	RUBERTI RAFFAELE	15	12	36,00	10	2	75,00	72.801,30	138.987.725,35
6517	7260010892	GABRIELI TOMMASI PANTALEO MARIA GERARDO BENEDETTO	20	1	42,00	10	2	75,00	161.211,85	139.148.937,20
6518	7270023901	LEO GIACOMO	20	1	42,00	10	2	75,00	182.696,25	139.331.633,45

6519	7270087765	DE PASCALIS LUIGI	20	1	42,00	10	2	75,00	186.576,25	139.518.209,70
6520	7260006619	CORICCIATI ALESSANDRO	20	1	42,00	10	2	75,00	197.814,75	139.716.024,45
6521	7270076511	GEORGOPOULOS ELENA	20	1	42,00	10	2	75,00	214.520,00	139.930.544,45
6522	7270046902	MARGIOTTA BENIAMINO FRANCESCO	20	1	42,00	10	2	75,00	238.200,00	140.168.744,45
6523	7270035707	FIORITO LUCETTA	5	20	48,00	0	2	75,00	2.775,00	140.171.519,45
6524	7270062610	MUCI COSIMO	5	20	48,00	0	2	75,00	2.797,90	140.174.317,35
6525	7270003887	TESEO STEFANO	5	20	48,00	0	2	75,00	5.820,50	140.180.137,85
6526	7270006245	ZUCCARO CATERINA	5	20	48,00	0	2	75,00	6.233,10	140.186.370,95
6527	7270081156	MASTROGIOVANNI LUIGI GIORGIO	5	20	48,00	0	2	75,00	6.820,20	140.193.191,15
6528	7270088367	NUZZO LUCIA	5	20	48,00	0	2	75,00	7.417,50	140.200.608,65
6529	7270059160	VAGLIO COSIMO	5	20	48,00	0	2	75,00	7.429,50	140.208.038,15
6530	7270049518	CASTO GENNARO	5	20	48,00	0	2	75,00	9.008,00	140.217.046,15
6531	7270003655	COLONNA ROSA	20	17	36,00	0	2	75,00	11.895,00	140.228.941,15
6532	7270068583	RIA PAOLO	5	20	48,00	0	2	75,00	15.461,00	140.244.402,15
6533	7270093607	TORNESELLO COSIMO	10	15	48,00	0	2	75,00	15.630,00	140.260.032,15
6534	7270052843	BETTANI PIETRO	20	17	36,00	0	2	75,00	20.778,00	140.280.810,15
6535	7270032324	PEZZUTO BRUNO	20	17	36,00	0	2	75,00	45.525,00	140.326.335,15
6536	7270034445	CANDIDO RAFFAELE	20	17	36,00	0	2	75,00	52.749,45	140.379.084,60
6537	7270005452	DEL BALZO FABRIZIA	20	17	36,00	0	2	75,00	70.575,00	140.449.659,60
6538	7270047850	TREVISI ROSABIANCA	20	17	36,00	0	2	75,00	74.604,75	140.524.264,35
6539	7270013548	MAZZOTTA SANTE	20	17	36,00	0	2	75,00	82.599,50	140.606.863,85
6540	7270024214	SERRATI MIRELLA	20	17	36,00	0	2	75,00	87.066,50	140.693.930,35
6541	7270050193	MUZZACHI LUIGI ROCCO	5	20	47,99	0	2	74,99	24.149,70	140.718.080,05
6542	7270036838	MELE ELEONORA	15	20	37,98	0	2	74,98	9.150,00	140.727.230,05
6543	7270016921	CLEOPAZZO ERMANNO	20	17	35,97	0	2	74,97	105.192,50	140.832.422,55
6544	7270004828	CAVALIERE DE RAHO FRANCESCO RANIERI	20	1	41,85	10	2	74,85	56.100,00	140.888.522,55
6545	7270044220	CAPODIECI ANNAMARIA	20	20	32,85	0	2	74,85	15.824,25	140.904.346,80
6546	7270069011	PAGANO COSIMA	20	20	32,84	0	2	74,84	9.302,25	140.913.649,05
6547	7270078582	BRAMATO MARCO	5	20	47,73	0	2	74,73	5.782,00	140.919.431,05
6548	7270093136	FILIERI GIUSEPPE	1	20	41,72	10	2	74,72	4.725,00	140.924.156,05
6549	7270053791	SERINELLI PIERO	20	20	32,72	0	2	74,72	12.042,00	140.936.198,05
6550	7270030625	CALO MARIA SOFIA	15	20	37,66	0	2	74,66	15.856,00	140.952.054,05
6551	7270065514	RENIS ORONZO	15	20	37,64	0	2	74,64	30.088,35	140.982.142,40
6552	7270026961	DAMIANI PAOLA	20	1	41,61	10	2	74,61	198.000,00	141.180.142,40
6553	7270075976	DE MARCO SOCIETA AGRICOLA SRL	20	17	25,56	10	2	74,56	82.935,50	141.263.077,90
6554	7270060507	CRETI CROCEFISSO	20	20	32,54	0	2	74,54	8.953,50	141.272.031,40
6555	7270007565	MARZANO ALESSANDRO	15	17	42,53	0	0	74,53	13.289,50	141.285.320,90

6556	7270054864	GILIBERTI MICHELE	5	17	40,47	10	2	74,47	23.325,00	141.308.645,90
6557	7270056703	PUNZI QUIRICO	20	20	32,46	0	2	74,46	14.250,00	141.322.895,90
6558	7270013340	CLEOPAZZO SILVIA	20	17	35,41	0	2	74,41	73.276,25	141.396.172,15
6559	7270081222	CALCAGNI SALVATORE	5	20	47,35	0	2	74,35	6.000,00	141.402.172,15
6560	7270075463	SARCINELLA MARIA	1	15	46,30	10	2	74,30	21.498,55	141.423.670,70
6561	7270039188	ARSIENI MASSIMO	20	15	27,23	10	2	74,23	135.882,00	141.559.552,70
6562	7270025310	SARINELLI MARIA ROSARIA	20	20	32,22	0	2	74,22	30.888,00	141.590.440,70
6563	7270079580	CAVALLO MARIA ANTONIETTA	20	20	32,20	0	2	74,20	20.070,60	141.610.511,30
6564	7270031474	GIOVANNICO GIUSEPPE	15	20	39,19	0	0	74,19	8.282,25	141.618.793,55
6565	7270028868	CASCIONE SALVATORE	15	15	42,18	0	2	74,18	21.923,95	141.640.717,50
6566	7270067007	MASTRANGELO ANNA MARIA	5	20	47,15	0	2	74,15	20.702,40	141.661.419,90
6567	7270067379	GIORDANO LUCA	20	20	32,15	0	2	74,15	30.473,25	141.691.893,15
6568	7270067114	QUARTA LUCIA	15	20	37,14	0	2	74,14	31.390,00	141.723.283,15
6569	7270002194	PASTORELLI GIUSEPPE	10	15	37,13	10	2	74,13	49.198,00	141.772.481,15
6570	7270076461	ANCHORA MASSIMILIANO	5	15	42,00	10	2	74,00	5.548,00	141.778.029,15
6571	7270088474	AZIENDA AGRICOLA MELCARNE SOCIETA SEMPLICE	5	15	42,00	10	2	74,00	8.632,80	141.786.661,95
6572	7270041564	ROTUNDO ROCCO	5	17	42,00	10	0	74,00	25.213,50	141.811.875,45
6573	7270074805	SOLITO ANNA RITA	5	17	42,00	10	0	74,00	33.677,20	141.845.552,65
6574	7270089639	BENEGIAMO STEFANO	10	12	42,00	10	0	74,00	178.344,20	142.023.896,85
6575	7260010900	MARTI GIORGIO	10	20	42,00	0	2	74,00	1.200,00	142.025.096,85
6576	7270093482	MUCI MIRELLA	10	20	42,00	0	2	74,00	2.325,00	142.027.421,85
6577	7270044402	QUARTA SANTINO	10	20	42,00	0	2	74,00	2.640,00	142.030.061,85
6578	7270015865	ROMANO GIUSEPPE	10	20	42,00	0	2	74,00	2.775,00	142.032.836,85
6579	7270087278	DANIELI STEFANO	10	20	42,00	0	2	74,00	2.800,00	142.035.636,85
6580	7270088441	MITRUCCIO DONATO	10	20	42,00	0	2	74,00	2.905,50	142.038.542,35
6581	7270011641	SCORZA GIOVANNI	10	20	42,00	0	2	74,00	2.999,10	142.041.541,45
6582	7270032043	DONNO MARIA CONCETTA	10	20	42,00	0	2	74,00	3.000,00	142.044.541,45
6583	7270000909	VERRI PIETRO LUIGI	10	20	42,00	0	2	74,00	3.093,00	142.047.634,45
6584	7270093755	PERRONE ADRIANA	10	20	42,00	0	2	74,00	3.435,00	142.051.069,45
6585	7270058097	VIVA MARIO	10	20	42,00	0	2	74,00	3.456,00	142.054.525,45
6586	7270037844	SIANO MARCO	10	20	42,00	0	2	74,00	3.600,00	142.058.125,45
6587	7270073815	PORTACCIO CHIARA	10	20	42,00	0	2	74,00	3.795,60	142.061.921,05
6588	7270007490	PULIMENO LICIA	10	20	42,00	0	2	74,00	3.900,00	142.065.821,05
6589	7270010031	CALABRESE ORNELLA	10	20	42,00	0	2	74,00	3.945,00	142.069.766,05
6590	7270041606	LAZZARI ALESSANDRA	10	20	42,00	0	2	74,00	4.050,00	142.073.816,05
6591	7270045912	DANESE GIOVANNI	10	20	42,00	0	2	74,00	4.091,20	142.077.907,25

6592	7270063352	TONDO PIETRO	10	20	42,00	0	2	74,00	4.125,00	142.082.032,25
6593	7270004083	TOMA GIUSEPPE	10	20	42,00	0	2	74,00	5.308,50	142.087.340,75
6594	7270088573	CASTELLO FRANCESCO	10	20	42,00	0	2	74,00	5.490,00	142.092.830,75
6595	7270079820	MANGIA PIETRO	10	20	42,00	0	2	74,00	6.062,40	142.098.893,15
6596	7270058923	NUCCIO GIUSEPPE AUGUSTO	10	20	42,00	0	2	74,00	6.071,25	142.104.964,40
6597	7270003366	COSTANTINI LUCIA	10	20	42,00	0	2	74,00	6.141,40	142.111.105,80
6598	7270011187	ISERNIA DONATO ALESSANDRO	10	20	42,00	0	2	74,00	6.186,75	142.117.292,55
6599	7270001766	STEFANIZZI LORENZO	10	20	42,00	0	2	74,00	6.762,40	142.124.054,95
6600	7270001006	FERSINI GIUSEPPE	10	20	42,00	0	2	74,00	7.500,00	142.131.554,95
6601	7270004232	PULIMENO ROCCO	10	20	42,00	0	2	74,00	7.531,50	142.139.086,45
6602	7270040525	FRISULLO RAFFAELA	10	20	42,00	0	2	74,00	7.575,00	142.146.661,45
6603	7270007961	TRONO GIANNI	10	20	42,00	0	2	74,00	7.704,00	142.154.365,45
6604	7270080968	SABATO ANNA ELISA	10	20	42,00	0	2	74,00	9.750,00	142.164.115,45
6605	7270042877	ACCOGLI ROBERTO	10	20	42,00	0	2	74,00	9.790,60	142.173.906,05
6606	7270076933	LATINO DAVIDE	10	20	42,00	0	2	74,00	10.433,70	142.184.339,75
6607	7270074508	CAPUTO CINZIA	10	20	42,00	0	2	74,00	12.622,85	142.196.962,60
6608	7270076743	COCCIOLO ANNA	10	20	42,00	0	2	74,00	13.875,00	142.210.837,60
6609	7270021343	COLITTI DANIELE	10	20	42,00	0	2	74,00	15.524,70	142.226.362,30
6610	7270046605	PELLEGRINI MARIA	10	20	42,00	0	2	74,00	15.745,00	142.242.107,30
6611	7270068153	RIZZO RAFFAELE	10	20	42,00	0	2	74,00	16.149,50	142.258.256,80
6612	7270007730	ALEMANNO SALVATORE	10	20	42,00	0	2	74,00	18.434,25	142.276.691,05
6613	7270092997	SOC. SEMP. GREENSALENTO DI STASI GABRIELE	10	20	42,00	0	2	74,00	18.626,80	142.295.317,85
6614	7270039618	PASCALI GIUSEPPA	10	20	42,00	0	2	74,00	19.160,10	142.314.477,95
6615	7270071462	RUBICHI ANTONIO DONATO	10	20	42,00	0	2	74,00	19.982,20	142.334.460,15
6616	7270087302	PLACI VINCENZA	10	20	42,00	0	2	74,00	20.174,10	142.354.634,25
6617	7270030120	CAZZETTA PALMA ORONZINA	10	20	42,00	0	2	74,00	23.255,25	142.377.889,50
6618	7270019891	SOLIDORO ATTILIO	10	20	42,00	0	2	74,00	24.006,75	142.401.896,25
6619	7270027712	MAZZOTTA GIUSEPPE SALVATORE	10	20	42,00	0	2	74,00	24.250,80	142.426.147,05
6620	7270010080	BELLISARIO LUIGI	10	20	42,00	0	2	74,00	24.798,95	142.450.946,00
6621	7270077832	ISTITUTO ISTRUZIONE SECONDARIA SUPERIORE EGIDIO LANOCE	10	20	42,00	0	2	74,00	26.341,60	142.477.287,60
6622	7270004091	DURANTE GIOVANNI CARLO	10	20	42,00	0	2	74,00	27.173,00	142.504.460,60
6623	7270081073	DE SIATO SALVATORE	15	17	42,00	0	0	74,00	45.975,00	142.550.435,60
6624	7270025831	SMEGA SOCIETA COOPERATIVA AGRICOLA	15	15	42,00	0	2	74,00	47.432,35	142.597.867,95
6625	7270088276	PHS ESTATE S.R.L.	15	15	42,00	0	2	74,00	115.694,50	142.713.562,45

6626	7270032704	LUBELLI GIOVANNI	20	12	42,00	0	0	74,00	192.849,75	142.906.412,20
6627	7270025930	SVILUPPO SALENTO VERDE - SOCIETA COOPERATIVA	20	12	42,00	0	0	74,00	267.054,80	143.173.467,00
6628	7270034270	PICCOLO MARISA	20	20	31,99	0	2	73,99	34.121,25	143.207.588,25
6629	7270007581	MIGLIETTA COSIMO	20	20	31,96	0	2	73,96	54.985,85	143.262.574,10
6630	7270026318	CARETTO CARLO	20	20	31,94	0	2	73,94	17.604,00	143.280.178,10
6631	7270073831	GIANNACCARI SALVATORE	15	15	41,86	0	2	73,86	4.200,00	143.284.378,10
6632	7270043495	SPALLUTO ISABELLA	20	20	31,86	0	2	73,86	9.122,10	143.293.500,20
6633	7270078871	SAVINO MARIA GIOVANNA	20	20	31,83	0	2	73,83	24.876,00	143.318.376,20
6634	7270082493	MELE MARIA CRISTINA	15	20	36,77	0	2	73,77	6.333,00	143.324.709,20
6635	7270085199	DE VITIS ANNUNZIATA	20	20	31,72	0	2	73,72	7.839,00	143.332.548,20
6636	7270009264	DE VITIS TERESA	20	20	31,71	0	2	73,71	26.871,70	143.359.419,90
6637	7270021855	INGALLO ANTONIO COSIMO	20	15	36,62	0	2	73,62	76.092,85	143.435.512,75
6638	7270071884	FRANZA FABRIZIO ANGELO	15	17	41,44	0	0	73,44	23.199,40	143.458.712,15
6639	7270004885	SIRSI CESARE	20	20	31,44	0	2	73,44	42.714,00	143.501.426,15
6640	7270022754	CONTE LUIGI	15	20	36,40	0	2	73,40	37.027,75	143.538.453,90
6641	7270031433	RUSSO FRANCESCO	20	20	31,35	0	2	73,35	41.514,00	143.579.967,90
6642	7270004927	SERIO SANTA	20	20	31,06	0	2	73,06	39.159,75	143.619.127,65
6643	7270062784	MELE ANTONIA	15	20	36,05	0	2	73,05	3.040,00	143.622.167,65
6644	7270006906	VENNERI ROCCO	1	17	43,05	10	2	73,05	4.452,00	143.626.619,65
6645	7270036028	MIGLIETTA PASQUALE	20	20	31,03	0	2	73,03	16.558,20	143.643.177,85
6646	7270019180	CORVAGLIA MAURIZIO	1	20	42,00	10	0	73,00	3.085,00	143.646.262,85
6647	7270021418	PASTORE KATIA	1	12	48,00	10	2	73,00	5.250,00	143.651.512,85
6648	7270068807	D ERCOLE VINCENZO	5	20	36,00	10	2	73,00	8.625,00	143.660.137,85
6649	7270065308	MIGLIETTA SILVANA	20	1	42,00	10	0	73,00	45.300,00	143.705.437,85
6650	7270035020	MASSIMO ANTONELLA	1	12	48,00	10	2	73,00	46.899,60	143.752.337,45
6651	7270054344	GIAGNOTTI LUCIO	15	20	36,00	0	2	73,00	-	143.752.337,45
6652	7270053924	VILLANOVA PATRIZIA	5	20	48,00	0	0	73,00	2.137,50	143.754.474,95
6653	7270067544	TOMA ROSELLA	15	20	36,00	0	2	73,00	2.367,00	143.756.841,95
6654	7270078590	CRISPINO CHIARA	15	20	36,00	0	2	73,00	2.480,00	143.759.321,95
6655	7270080307	SCARCIGLIA ELEONORA	15	20	36,00	0	2	73,00	3.151,50	143.762.473,45
6656	7270042406	MONTEDORO ANNA ROSA	15	20	36,00	0	2	73,00	3.465,00	143.765.938,45
6657	7270041523	LEO ROSA ALBA	5	20	48,00	0	0	73,00	3.540,00	143.769.478,45
6658	7270083079	CALABRESE MARIA LAURA	15	20	36,00	0	2	73,00	3.750,00	143.773.228,45
6659	7270073435	VERGARI MARIA	15	20	36,00	0	2	73,00	4.275,00	143.777.503,45
6660	7270057321	ZECCA LUIGI	15	20	36,00	0	2	73,00	4.329,30	143.781.832,75
6661	7270076594	D AMICO VIVIANA	15	20	36,00	0	2	73,00	4.575,00	143.786.407,75

6662	7270019719	PERSANO SIMONA	15	20	36,00	0	2	73,00	4.695,00	143.791.102,75
6663	7270014231	CIPOLLA GIOVANNI	15	20	36,00	0	2	73,00	5.220,75	143.796.323,50
6664	7270042935	LEUCI ANTONIO	15	20	36,00	0	2	73,00	5.276,60	143.801.600,10
6665	7270047785	D ELIA ANTONIO	15	20	36,00	0	2	73,00	5.679,00	143.807.279,10
6666	7270007524	GUIDA ANTONIO	15	20	36,00	0	2	73,00	6.375,00	143.813.654,10
6667	7270015923	CHIRIZZI GIOVANNI	15	20	36,00	0	2	73,00	6.557,25	143.820.211,35
6668	7270027415	PALADINI CORRADO	15	20	36,00	0	2	73,00	6.600,00	143.826.811,35
6669	7270009587	MARTELLA LORETA	15	20	36,00	0	2	73,00	6.671,70	143.833.483,05
6670	7270010809	CAGNAZZO SALVATORE	15	20	36,00	0	2	73,00	6.675,00	143.840.158,05
6671	7270089647	CONGEDO CRISTIAN	15	20	36,00	0	2	73,00	7.812,60	143.847.970,65
6672	7270007912	TONDO ANTONIO	15	20	36,00	0	2	73,00	8.799,00	143.856.769,65
6673	7270085959	PERRONE SALVATORE	15	20	36,00	0	2	73,00	8.925,00	143.865.694,65
6674	7270080646	LANDOLFO MARIO	15	20	36,00	0	2	73,00	9.300,00	143.874.994,65
6675	7270050516	DELLO PREITE ANNA RITA	15	20	36,00	0	2	73,00	9.705,50	143.884.700,15
6676	7270090306	GRECO COSIMO	15	20	36,00	0	2	73,00	10.350,00	143.895.050,15
6677	7270051654	CAZZATO ANTONIO	15	20	36,00	0	2	73,00	10.354,50	143.905.404,65
6678	7270059988	MARGAPOTI ROCCO	15	20	36,00	0	2	73,00	10.500,00	143.915.904,65
6679	7270080257	FRASSANITO PIETRO	15	20	36,00	0	2	73,00	11.351,25	143.927.255,90
6680	7270067726	NESTOLA ANTONIO SALVATORE	15	20	36,00	0	2	73,00	11.580,00	143.938.835,90
6681	7270036770	GELARDI INES	15	20	36,00	0	2	73,00	11.585,95	143.950.421,85
6682	7270078194	DE PASCALIS MARIA	15	20	36,00	0	2	73,00	11.743,50	143.962.165,35
6683	7270090470	CUCURACHI GIOVANNI	15	20	36,00	0	2	73,00	12.053,00	143.974.218,35
6684	7270086270	PATI ROSANNA	15	20	36,00	0	2	73,00	12.262,00	143.986.480,35
6685	7270036721	CUCURACHI COSIMO	15	20	36,00	0	2	73,00	12.770,00	143.999.250,35
6686	7270029262	PAGLIALUNGA MARIA LUCIA	15	20	36,00	0	2	73,00	15.075,00	144.014.325,35
6687	7270048577	VETERE VITA	15	20	36,00	0	2	73,00	15.975,00	144.030.300,35
6688	7270029205	PAGLIALUNGA GIOVANNI	15	20	36,00	0	2	73,00	17.775,00	144.048.075,35
6689	7270028686	GUBELLO MARIA IMMACOLATA	15	20	36,00	0	2	73,00	17.850,00	144.065.925,35
6690	7270036895	CARLA LIVIO	15	20	36,00	0	2	73,00	18.413,25	144.084.338,60
6691	7270026813	CALABRESE LUIGI	15	20	36,00	0	2	73,00	18.549,00	144.102.887,60
6692	7270023299	NICOLACI ENZO	15	20	36,00	0	2	73,00	18.863,50	144.121.751,10
6693	7270006526	RAONE GIUSEPPA	15	20	36,00	0	2	73,00	20.400,00	144.142.151,10
6694	7270045870	D AMATO LORENZO	15	20	36,00	0	2	73,00	30.001,60	144.172.152,70
6695	7270064533	HORTUS SOCIETA COOPERATIVA AGRICOLA	20	15	36,00	0	2	73,00	39.975,00	144.212.127,70
6696	7270075018	DE GIORGI ADRIANA	20	15	36,00	0	2	73,00	64.995,00	144.277.122,70
6697	7270094027	DE CILLIS GIUSEPPE	20	15	36,00	0	2	73,00	109.254,75	144.386.377,45

6698	7270054450	CARETTO CROCEFISSO	20	20	30,99	0	2	72,99	26.813,75	144.413.191,20
6699	7270060713	RAHELI ROBERTO	1	12	47,98	10	2	72,98	66.771,60	144.479.962,80
6700	7270009892	GRECO ANGELO MATTIA	1	17	44,86	10	0	72,86	26.164,55	144.506.127,35
6701	7270088045	CARLUCCIO MARIO ANTONIO	5	20	45,85	0	2	72,85	3.356,40	144.509.483,75
6702	7270038719	FANELLI COSIMO	20	20	30,81	0	2	72,81	11.591,25	144.521.075,00
6703	7270061695	D IPPOLITO FRANCESCO	20	12	28,77	10	2	72,77	103.005,00	144.624.080,00
6704	7270044303	DE VITIS GIUSEPPA	15	20	35,72	0	2	72,72	16.391,25	144.640.471,25
6705	7270034353	PALADINI ROSALBA	5	15	40,63	10	2	72,63	35.925,00	144.676.396,25
6706	7270008019	MINNELLA GIUSEPPE	20	20	30,62	0	2	72,62	19.607,55	144.696.003,80
6707	7270078897	FONTE ENNIO	10	17	43,51	0	2	72,51	65.301,00	144.761.304,80
6708	7270086262	AZIENDA AGLRICOLA F.LLI RIZZO ANTONIO ED ELIO	5	15	40,49	10	2	72,49	26.154,75	144.787.459,55
6709	7270020402	PERRONE FERNANDO	20	20	30,41	0	2	72,41	12.750,00	144.800.209,55
6710	7270055747	RICHELINI GIUSEPPINA	20	20	20,39	10	2	72,39	15.783,00	144.815.992,55
6711	7270085801	RIZZO GIULIETTA	5	20	45,38	0	2	72,38	9.321,00	144.825.313,55
6712	7270054187	PRONTERA RENATO	1	15	44,28	10	2	72,28	23.588,10	144.848.901,65
6713	7270016798	PERRONE ANTONIO	1	17	42,26	10	2	72,26	20.865,55	144.869.767,20
6714	7270064970	SABETTA ROCCO FERNANDO	10	20	40,16	0	2	72,16	5.272,50	144.875.039,70
6715	7270060762	CAPODIECI MARIA ROSARIA	20	20	30,08	0	2	72,08	12.386,30	144.887.426,00
6716	7270092534	SOCIETA AGRICOLA TERRE SANTE S.R.L.	15	12	43,01	0	2	72,01	227.540,00	145.114.966,00
6717	7270028769	DON MONACO SOCIETA AGRICOLA A R.L.	1	17	42,00	10	2	72,00	3.776,50	145.118.742,50
6718	7270045383	GUAGNANO PIETRO	1	17	42,00	10	2	72,00	4.500,00	145.123.242,50
6719	7270070274	ROTUNDO VALENTINA	1	17	42,00	10	2	72,00	5.227,25	145.128.469,75
6720	7270000446	FRISULLO ENRICO	1	17	42,00	10	2	72,00	6.000,00	145.134.469,75
6721	7270023695	DELL ANNA MARIA TERESA	1	17	42,00	10	2	72,00	6.324,75	145.140.794,50
6722	7270052124	MARZO CHIARA	1	17	42,00	10	2	72,00	6.328,50	145.147.123,00
6723	7270083491	MICOLANI ANTONIO	1	17	42,00	10	2	72,00	9.362,70	145.156.485,70
6724	7270047207	CIOFFI ROBERTO	1	17	42,00	10	2	72,00	9.687,00	145.166.172,70
6725	7270042752	POTENZA GRAZIANO	1	17	42,00	10	2	72,00	10.575,00	145.176.747,70
6726	7270030740	CARACUTA ANDREA	1	17	42,00	10	2	72,00	10.612,80	145.187.360,50
6727	7270044055	SAVONITTI CHIARA	1	17	42,00	10	2	72,00	10.921,50	145.198.282,00
6728	7270063188	RIELLI ORONZO ROMANO MARCO	1	17	42,00	10	2	72,00	11.119,65	145.209.401,65
6729	7270001436	RIZZO CINZIA	1	17	42,00	10	2	72,00	11.814,75	145.221.216,40
6730	7270059939	COLONNA FABIO	1	17	42,00	10	2	72,00	12.157,55	145.233.373,95
6731	7270016400	AGROSI MICHELE	1	17	42,00	10	2	72,00	12.312,00	145.245.685,95
6732	7270020337	MEROLA SONJA	1	17	42,00	10	2	72,00	12.636,00	145.258.321,95

6733	7270004521	AVANTAGGIATO ADDOLORATA ABBONDANZA	1	17	42,00	10	2	72,00	14.167,75	145.272.489,70
6734	7270010452	NEGRO DANIELE	1	17	42,00	10	2	72,00	14.916,00	145.287.405,70
6735	7270019867	ROMANO ALESSIO LUIGI	1	17	42,00	10	2	72,00	15.528,00	145.302.933,70
6736	7270058824	GALATI ANTONIO	1	17	42,00	10	2	72,00	16.087,50	145.319.021,20
6737	7270076602	RENISI FRANCESCA	1	17	42,00	10	2	72,00	16.725,00	145.335.746,20
6738	7270077014	ROLLI GIUSEPPE POMPILIO	1	17	42,00	10	2	72,00	16.975,00	145.352.721,20
6739	7270016087	REALE PANTALEO	1	17	42,00	10	2	72,00	17.763,40	145.370.484,60
6740	7270062420	CHIAPPARINO TAMARA	1	17	42,00	10	2	72,00	18.676,55	145.389.161,15
6741	7260007567	CARIDDI GIUSEPPE ANTONIO	1	17	42,00	10	2	72,00	22.463,90	145.411.625,05
6742	7270007185	NESTOLA SALVATORE	1	17	42,00	10	2	72,00	25.019,25	145.436.644,30
6743	7270086494	NEGRO SALVATORE	1	17	42,00	10	2	72,00	26.863,10	145.463.507,40
6744	7270058246	DELLA LUNA MATTEO	5	15	42,00	10	0	72,00	37.721,85	145.501.229,25
6745	7270056471	CACCIATORE CARMELITA	1	17	42,00	10	2	72,00	52.689,00	145.553.918,25
6746	7270043941	SOCIETA AGRICOLA MASSERIA GIOVANNI S.R.L.	5	15	42,00	10	0	72,00	91.421,90	145.645.340,15
6747	7270061778	COLAGIORGIO DANIELA	10	20	42,00	0	0	72,00	3.228,50	145.648.568,65
6748	7260010801	RIZZO MICHELE	10	20	42,00	0	0	72,00	4.350,00	145.652.918,65
6749	7270015782	GIGLIO GIOVANNA	20	20	30,00	0	2	72,00	4.572,75	145.657.491,40
6750	7270051563	COPPOLA VALTER	20	20	30,00	0	2	72,00	4.859,25	145.662.350,65
6751	7270022556	GENOINO LUCIA	20	20	30,00	0	2	72,00	5.755,80	145.668.106,45
6752	7270016350	PASTORE DONATO	10	20	42,00	0	0	72,00	6.750,00	145.674.856,45
6753	7270091965	SPAGNOLO PALMIRA	20	20	30,00	0	2	72,00	6.975,00	145.681.831,45
6754	7270012920	LONGO LORELLA	20	20	30,00	0	2	72,00	7.275,00	145.689.106,45
6755	7270028306	CALTABIANO MARCELLO	20	20	30,00	0	2	72,00	7.500,00	145.696.606,45
6756	7270048403	GIGLIO GIANLUCA	20	20	30,00	0	2	72,00	7.620,00	145.704.226,45
6757	7270040988	NAPOLETANO ANNA PATRIZIA	20	20	30,00	0	2	72,00	7.913,75	145.712.140,20
6758	7270053999	LEZZI DANILO	20	20	30,00	0	2	72,00	7.920,00	145.720.060,20
6759	7270011864	MARIANO DIEGO	10	20	42,00	0	0	72,00	8.041,80	145.728.102,00
6760	7270040913	BRAIONE VALENTINA	20	20	30,00	0	2	72,00	8.811,00	145.736.913,00
6761	7270041150	MAGGIO ANTONIO	20	20	30,00	0	2	72,00	10.575,00	145.747.488,00
6762	7270091874	SONTUOSO ALESSANDRO	20	20	30,00	0	2	72,00	10.800,00	145.758.288,00
6763	7270019693	MANCO LOREDANA	10	20	42,00	0	0	72,00	11.165,00	145.769.453,00
6764	7270007854	GEUSA ANNA RITA	20	20	30,00	0	2	72,00	11.200,00	145.780.653,00
6765	7270082402	FRISENNA NICOLA	20	20	30,00	0	2	72,00	11.200,00	145.791.853,00
6766	7270015014	PALOMBO ANTONIA	20	20	30,00	0	2	72,00	12.292,50	145.804.145,50
6767	7270008050	FAZZI FRANCO	20	20	30,00	0	2	72,00	13.906,50	145.818.052,00

6768	7270007672	SERINELLI CESARE	20	20	30,00	0	2	72,00	13.999,00	145.832.051,00
6769	7270004463	CALO MARIA LUIGIA	20	20	30,00	0	2	72,00	14.266,50	145.846.317,50
6770	7270088995	MARGARITO GIULIANA	10	20	42,00	0	0	72,00	16.398,00	145.862.715,50
6771	7270062768	TOMASI ROSARIO ANTONIO	10	20	42,00	0	0	72,00	17.466,15	145.880.181,65
6772	7270033611	INVIDIA ANTONIO	20	20	30,00	0	2	72,00	19.110,00	145.899.291,65
6773	7270010072	COCCIOLO GUENDALINA	20	20	30,00	0	2	72,00	22.120,50	145.921.412,15
6774	7270029775	PELLEGRINO FRANCESCO MARIO	10	20	42,00	0	0	72,00	22.249,50	145.943.661,65
6775	7270030864	SPOTI FERNANDO	20	20	30,00	0	2	72,00	23.384,75	145.967.046,40
6776	7270001519	PUNZI ROSA ANNA	20	20	30,00	0	2	72,00	23.406,00	145.990.452,40
6777	7270007888	VINCENTI FRANCO GIUSEPPE	10	20	42,00	0	0	72,00	23.789,40	146.014.241,80
6778	7270054294	DE RINALDIS MARIA ROSARIA	20	20	30,00	0	2	72,00	27.487,75	146.041.729,55
6779	7270062511	CARACUTA DANIELE	20	20	30,00	0	2	72,00	28.026,75	146.069.756,30
6780	7270039717	MARZANO GIUSEPPE	20	20	30,00	0	2	72,00	28.707,75	146.098.464,05
6781	7270003200	ESPOSITO ADDOLORATA	10	20	42,00	0	0	72,00	28.750,50	146.127.214,55
6782	7270060754	NICOLARDI BENIAMINO	20	20	30,00	0	2	72,00	32.766,00	146.159.980,55
6783	7270054104	TARANTINI PANTALEO	20	20	30,00	0	2	72,00	33.882,00	146.193.862,55
6784	7270075422	PUNZI FRANCESCO	20	20	30,00	0	2	72,00	43.441,00	146.237.303,55
6785	7270042364	PENNETTA GIOVANNI	20	20	30,00	0	2	72,00	44.224,25	146.281.527,80
6786	7270035012	COMUNITA EMMAUS-3-ONLUS	15	15	42,00	0	0	72,00	95.081,25	146.376.609,05
6787	7270028421	BARDI TERESA MARGHERITA	20	20	29,99	0	2	71,99	29.693,25	146.406.302,30
6788	7270010130	COOPERATIVA AGRICOLA FRATELLI LOSCIALE	20	17	32,89	0	2	71,89	26.303,25	146.432.605,55
6789	7270064574	QUARTA MARIO	15	20	36,84	0	0	71,84	13.349,55	146.445.955,10
6790	7270008035	IANNE ANNA MARIA	15	20	36,80	0	0	71,80	6.159,00	146.452.114,10
6791	7270070373	RENIS ALBINO	15	20	34,65	0	2	71,65	10.597,65	146.462.711,75
6792	7270006849	AGRI VALESIO SOCIETA COOP. AGRICOLA	20	17	32,44	0	2	71,44	69.973,45	146.532.685,20
6793	7270013928	DI NICOLA COSIMO	20	20	29,44	0	2	71,44	94.189,50	146.626.874,70
6794	7270065944	CECERE GERARDO	20	20	29,42	0	2	71,42	12.405,00	146.639.279,70
6795	7270071264	CRETI STELLA	20	20	29,24	0	2	71,24	4.530,00	146.643.809,70
6796	7270082766	QUARTA RAFFAELE	20	20	29,16	0	2	71,16	8.679,00	146.652.488,70
6797	7270091924	GRECO COSIMO	20	20	29,11	0	2	71,11	9.450,00	146.661.938,70
6798	7270013381	COCCIOLO SALVATORE	20	15	34,04	0	2	71,04	46.249,50	146.708.188,20
6799	7270044378	VILLANI MIGLIETTA CAMILLO	5	12	42,00	10	2	71,00	4.470,00	146.712.658,20
6800	7270059293	SCHITO CARMELO	1	12	48,00	10	0	71,00	6.900,00	146.719.558,20
6801	7270077303	MARTINA GIORGINA	5	12	42,00	10	2	71,00	14.625,00	146.734.183,20
6802	7270007771	TRENTA PIETRO	5	12	42,00	10	2	71,00	33.171,00	146.767.354,20
6803	7270080760	SANTORO ROCCO COSTANTINO	5	12	42,00	10	2	71,00	63.882,90	146.831.237,10

6804	7270066298	VERARDI SANTO	5	12	42,00	10	2	71,00	72.962,15	146.904.199,25
6805	7270089860	MARIANO CLAUDIA	5	12	42,00	10	2	71,00	108.476,80	147.012.676,05
6806	7270050342	GIANNUZZI MAURIZIO	5	12	42,00	10	2	71,00	165.165,50	147.177.841,55
6807	7270033330	MOROLLI DANIELA	5	12	42,00	10	2	71,00	191.538,60	147.369.380,15
6808	7270029783	INGROSSO ANTONIA	1	20	48,00	0	2	71,00	2.276,50	147.371.656,65
6809	7270088599	RESCIO MARIA ROSA	15	20	36,00	0	0	71,00	2.363,45	147.374.020,10
6810	7270031300	LIBETTA ANDREA	15	20	36,00	0	0	71,00	2.850,00	147.376.870,10
6811	7270049021	SCHIRINZI GAETANO	1	20	48,00	0	2	71,00	3.841,00	147.380.711,10
6812	7270035137	MANCARELLA MARIA ROSA	15	20	36,00	0	0	71,00	3.951,90	147.384.663,00
6813	7270061562	CUCCO LUCA CARMINE	1	20	48,00	0	2	71,00	3.989,05	147.388.652,05
6814	7270073799	MARRA TANCREDI	1	20	48,00	0	2	71,00	4.095,00	147.392.747,05
6815	7270049096	DE MASI ANGELO	15	20	36,00	0	0	71,00	4.195,50	147.396.942,55
6816	7270044816	MONTINARO GIUSEPPE DONATO	10	17	42,00	0	2	71,00	4.535,00	147.401.477,55
6817	7270048569	MARTELLA VITO	15	20	36,00	0	0	71,00	5.116,50	147.406.594,05
6818	7270072346	MERCURIO MARTINA	1	20	48,00	0	2	71,00	5.847,75	147.412.441,80
6819	7270014652	SARCINELLA ANTONIO	1	20	48,00	0	2	71,00	6.171,90	147.418.613,70
6820	7270030385	FEDERICO COSIMO DONATO	1	20	48,00	0	2	71,00	7.426,55	147.426.040,25
6821	7270041978	PANICO PRIMICERI VINCENZA	1	20	48,00	0	2	71,00	7.823,10	147.433.863,35
6822	7270054526	LANDOLFO GIUSEPPE	15	20	36,00	0	0	71,00	11.529,50	147.445.392,85
6823	7270071579	AZZARITO SONIA	10	17	42,00	0	2	71,00	18.590,20	147.463.983,05
6824	7270071694	ALEMANNI SABINA	10	17	42,00	0	2	71,00	28.131,05	147.492.114,10
6825	7270081735	SOCIETA AGRICOLA LU MONTE S.R.L.	10	17	42,00	0	2	71,00	30.415,30	147.522.529,40
6826	7270001055	GRECO SONIA	15	12	42,00	0	2	71,00	37.970,50	147.560.499,90
6827	7260004952	BALSAMO MONALDA	15	12	42,00	0	2	71,00	111.900,00	147.672.399,90
6828	7270077162	COMUNIONE EREDITARIA LUBELLI PAOLA	15	12	42,00	0	2	71,00	217.588,00	147.889.987,90
6829	7270072874	DE CASTRO CONCETTA	15	12	42,00	0	2	71,00	315.070,00	148.205.057,90
6830	7270073666	ZUCCARO LUIGI	15	15	38,88	0	2	70,88	7.125,00	148.212.182,90
6831	7270037653	DE MARCO PAOLO	20	17	21,87	10	2	70,87	67.007,55	148.279.190,45
6832	7270012508	PRETE GIUSEPPE	15	20	33,84	0	2	70,84	7.500,00	148.286.690,45
6833	7270084424	MACI TERESA	10	20	38,82	0	2	70,82	4.183,50	148.290.873,95
6834	7270019636	SCARPA CONSOLATA	20	15	33,72	0	2	70,72	11.592,75	148.302.466,70
6835	7270035467	APOLLONIO PASQUALE	1	20	47,67	0	2	70,67	5.445,00	148.307.911,70
6836	7270052926	SOCIETA AGRICOLA TAURINO DONATO & TAURINO ROSARIA - SOCIETA SEMPLICE	20	1	37,60	10	2	70,60	238.561,20	148.546.472,90
6837	7270069722	PICCI GIUSEPPA	20	20	30,58	0	0	70,58	17.100,00	148.563.572,90
6838	7270003077	BRIGANTE SANARICA	20	20	28,56	0	2	70,56	20.974,00	148.584.546,90
6839	7270048635	PALADINI ROSALBA	10	20	40,52	0	0	70,52	9.238,80	148.593.785,70

6840	7270039543	ARSIENI EUGENIO	20	15	23,52	10	2	70,52	158.934,25	148.752.719,95
6841	7270054153	DE RINALDIS PASQUALE	20	17	31,45	0	2	70,45	130.742,25	148.883.462,20
6842	7270066066	CAPONE ANTONIO CESARIO	20	12	36,39	0	2	70,39	186.427,80	149.069.890,00
6843	7270031540	PISANO ORONZO ANTONIO	1	15	42,30	10	2	70,30	29.294,00	149.099.184,00
6844	7270004877	ELIA ORIETTA	15	20	33,28	0	2	70,28	10.779,72	149.109.963,72
6845	7270058477	PAGANO ORONZO	20	17	31,25	0	2	70,25	82.272,25	149.192.235,97
6846	7270086221	MARINO FIRMINIO	20	20	28,24	0	2	70,24	29.222,25	149.221.458,22
6847	7270043461	VINCI ANTONIO	15	20	33,22	0	2	70,22	9.445,00	149.230.903,22
6848	7270025294	MAZZOTTA CONSALVO	20	17	31,14	0	2	70,14	130.667,25	149.361.570,47
6849	7270075844	DE MARCO ERNESTO	20	17	31,10	0	2	70,10	43.790,40	149.405.360,87
6850	7270067338	MARRA GIUSEPPE	5	20	43,08	0	2	70,08	13.875,00	149.419.235,87
6851	7270078574	BRACCHETTI ADORNI RAFFAELLA	20	20	18,00	10	2	70,00	1.875,00	149.421.110,87
6852	7270035822	NESCA SIMONE	1	15	42,00	10	2	70,00	5.735,85	149.426.846,72
6853	7270048494	RUSSO GIUSEPPE	1	15	42,00	10	2	70,00	7.068,75	149.433.915,47
6854	7270085744	ROLLI BRUNO SALVATORE	1	15	42,00	10	2	70,00	10.176,30	149.444.091,77
6855	7270089118	ALEMANNO EMANUELE	1	15	42,00	10	2	70,00	10.797,90	149.454.889,67
6856	7270044410	MASTROLIA NICOLA	1	15	42,00	10	2	70,00	11.269,95	149.466.159,62
6857	7270077188	SOCIETA COOPERATIVA AGRICOLA TENUTA SOLICARA	1	15	42,00	10	2	70,00	11.379,75	149.477.539,37
6858	7270085207	MANDORINO PIETRO	1	15	42,00	10	2	70,00	11.440,70	149.488.980,07
6859	7270012433	GRECO DONKA MARIA	1	17	42,00	10	0	70,00	11.625,00	149.500.605,07
6860	7270058345	GRATO LUCA	1	15	42,00	10	2	70,00	11.845,10	149.512.450,17
6861	7270073039	ROMANO ANNA	1	15	42,00	10	2	70,00	12.452,75	149.524.902,92
6862	7270024552	FORTE - SOCIETA AGRICOLA A RESPONSABILITA LIMITATA	5	17	36,00	10	2	70,00	14.404,00	149.539.306,92
6863	7270004349	DE BLASI ANDREA	1	15	42,00	10	2	70,00	15.600,00	149.554.906,92
6864	7270022879	FRANCO DANIELE	1	15	42,00	10	2	70,00	15.981,00	149.570.887,92
6865	7270003432	LEO FABIOLA	1	15	42,00	10	2	70,00	16.421,25	149.587.309,17
6866	7270084853	MARTINA GIOVANNI	1	15	42,00	10	2	70,00	16.800,00	149.604.109,17
6867	7270018182	MERICO GIUSEPPE	1	15	42,00	10	2	70,00	16.892,50	149.621.001,67
6868	7260000430	INGROSSO DANILA	1	15	42,00	10	2	70,00	17.028,75	149.638.030,42
6869	7270069904	RUSSO FRANCESCO	1	15	42,00	10	2	70,00	17.102,50	149.655.132,92
6870	7270092039	RIA VITICOLTORI S.R.L. AGRICOLA	1	15	42,00	10	2	70,00	17.531,70	149.672.664,62
6871	7270033124	CORRADO MARCELLO	1	15	42,00	10	2	70,00	18.052,50	149.690.717,12
6872	7270022044	SERGI ANGELO	1	17	42,00	10	0	70,00	18.073,40	149.708.790,52
6873	7270059731	RAUSA DOMENICO	1	15	42,00	10	2	70,00	18.825,00	149.727.615,52
6874	7270046266	PASTORE MARCO	1	15	42,00	10	2	70,00	19.770,70	149.747.386,22

6875	7270076834	SANTO SERGIO	1	15	42,00	10	2	70,00	20.043,90	149.767.430,12
6876	7270024602	MARIANO MARIO	1	15	42,00	10	2	70,00	22.989,50	149.790.419,62
6877	7270001931	FRANCO GIUSEPPE	1	15	42,00	10	2	70,00	23.686,50	149.814.106,12
6878	7270045128	CORVAGLIA LUIGIA	1	15	42,00	10	2	70,00	26.454,80	149.840.560,92
6879	7270001121	MIGGIANO FERNANDO	1	15	42,00	10	2	70,00	26.633,25	149.867.194,17
6880	7270020766	AZIENDA AGRICOLA SANT ANNA SOCIETA SEMPLICE AGRICOLA	5	17	36,00	10	2	70,00	27.619,80	149.894.813,97
6881	7270011039	CURSANO GIOVANNI	1	15	42,00	10	2	70,00	30.232,15	149.925.046,12
6882	7270059723	D ALBA SALVATORE	1	15	42,00	10	2	70,00	31.310,50	149.956.356,62
6883	7270010643	POTENZA SILVANA	5	17	36,00	10	2	70,00	34.537,50	149.990.894,12
6884	7270020345	BORRA BARBARA	5	17	36,00	10	2	70,00	34.830,00	150.025.724,12
6885	7270071645	COLAZZO ANGELICA	5	17	36,00	10	2	70,00	35.233,10	150.060.957,22
6886	7270012656	VARRASI MIRIAM	1	15	42,00	10	2	70,00	36.500,00	150.097.457,22
6887	7270081214	PUTIGNANO COSIMO	20	20	18,00	10	2	70,00	41.418,00	150.138.875,22
6888	7270065431	SANASI ANGELA ANTONELLA	20	20	18,00	10	2	70,00	83.751,00	150.222.626,22
6889	7270027449	PAPADIA ALESSANDRO	20	20	18,00	10	2	70,00	84.244,35	150.306.870,57
6890	7270008043	MONGIO ARCANGELA	1	15	42,00	10	2	70,00	89.349,25	150.396.219,82
6891	7270051845	MARRA ANNA GIUSEPPA	15	1	42,00	10	2	70,00	119.902,50	150.516.122,32
6892	7270077436	D AGOSTINO GIORGIO	10	12	36,00	10	2	70,00	161.604,90	150.677.727,22
6893	7270046860	MARGIOTTA ANNA	15	1	42,00	10	2	70,00	175.839,75	150.853.566,97
6894	7270063295	CIARALLO ANTONIO	20	20	30,00	0	0	70,00	10.590,30	150.864.157,27
6895	7260000166	TRONO FRANCESCA	15	17	36,00	0	2	70,00	25.500,00	150.889.657,27
6896	7270089506	ROLLI SALVATORE	15	17	36,00	0	2	70,00	41.344,50	150.931.001,77
6897	7270036960	GRASSO DONATA	15	17	36,00	0	2	70,00	62.366,25	150.993.368,02
6898	7270067429	SOCIETA AGRICOLA MARINA A RESPONSABILITA LIMITATA	20	12	36,00	0	2	70,00	204.573,25	151.197.941,27
6899	7270083756	SCOZZI COSIMO ANTONIO	1	20	46,89	0	2	69,89	3.750,00	151.201.691,27
6900	7270031839	MARRA GIOVANNI	5	20	44,89	0	0	69,89	10.372,25	151.212.063,52
6901	7270081545	GUERRIERI LETIZIA MARIA	10	17	40,87	0	2	69,87	51.150,15	151.263.213,67
6902	7270072718	ROCHIRA GIUSEPPE	20	20	27,83	0	2	69,83	8.255,00	151.271.468,67
6903	7270074433	SANSONE ANTONIO	1	17	39,82	10	2	69,82	17.275,00	151.288.743,67
6904	7270024362	SOCIETA AGRICOLA COSTANTINI S.R.L.	5	15	37,75	10	2	69,75	65.175,50	151.353.919,17
6905	7270059970	DELL ANNA AMEDEO GIUSEPPE	1	15	41,69	10	2	69,69	11.250,00	151.365.169,17
6906	7270031631	STICCHI ANNA MARIA	5	20	42,62	0	2	69,62	16.330,00	151.381.499,17
6907	7270041929	COLAZZO GABRIELE	5	20	42,60	0	2	69,60	18.196,75	151.399.695,92
6908	7270005981	NICCHIARICO MARIA	10	15	42,60	0	2	69,60	67.952,20	151.467.648,12
6909	7270007409	RUSSO MARGHERITA	1	15	41,46	10	2	69,46	74.662,00	151.542.310,12

6910	7270061844	SOCIETA AGRICOLA IL GIRASOLE DI CAIONE MARCO GIUSEPPE E CAIONE ANTONIO S.S.	1	20	38,43	10	0	69,43	8.672,00	151.550.982,12
6911	7270054559	MARANGIO FEDERICA	20	12	25,36	10	2	69,36	160.598,85	151.711.580,97
6912	7270042554	PENNETTA CESIRA	20	20	27,34	0	2	69,34	19.575,00	151.731.155,97
6913	7270046753	NAPOLI ANTONELLA	1	20	46,32	0	2	69,32	5.447,50	151.736.603,47
6914	7270048791	DEL GIUDICE ANTONIO	15	20	32,15	0	2	69,15	8.256,85	151.744.860,32
6915	7270071785	MARITATO CESARE	5	20	42,10	0	2	69,10	6.295,00	151.751.155,32
6916	7270025484	CALVARA ANTONIO	1	15	41,07	10	2	69,07	26.117,50	151.777.272,82
6917	7270064384	DANESE CARMELO GIORGIO	5	20	44,06	0	0	69,06	4.906,95	151.782.179,77
6918	7270067080	ZILETTI ROBERTO	10	15	42,01	0	2	69,01	47.151,50	151.829.331,27
6919	7270029460	CAPUTO FABIO	1	20	36,00	10	2	69,00	1.485,00	151.830.816,27
6920	7270013530	TONDO ANGELA	1	20	36,00	10	2	69,00	3.750,00	151.834.566,27
6921	7270065316	VERDESCA LUCIANA	1	20	36,00	10	2	69,00	4.600,00	151.839.166,27
6922	7270035988	CALABRISO ANDREA	1	20	36,00	10	2	69,00	6.150,00	151.845.316,27
6923	7270044741	SPARASCI VALENTINA DORA	5	20	42,00	0	2	69,00	1.543,50	151.846.859,77
6924	7270007516	SECLI GIUSEPPE	1	20	48,00	0	0	69,00	2.762,40	151.849.622,17
6925	7270012391	ROMANO PASQUALE	5	20	42,00	0	2	69,00	2.818,00	151.852.440,17
6926	7270049666	GEUSA FRANCESCO	5	20	42,00	0	2	69,00	3.103,80	151.855.543,97
6927	7270064939	AZIENDA AGRICOLA MITO SNC DI PELLEI RENZO & DE ZOMPO PALMA	5	20	42,00	0	2	69,00	3.345,30	151.858.889,27
6928	7270050946	IANNE MARIA VITA	5	20	42,00	0	2	69,00	3.453,00	151.862.342,27
6929	7270078269	BIASCO MASSIMO	5	20	42,00	0	2	69,00	3.750,00	151.866.092,27
6930	7270002889	CAIAFFA MARIO	5	20	42,00	0	2	69,00	4.172,25	151.870.264,52
6931	7270073120	RUSSO ANTONELLA	5	20	42,00	0	2	69,00	4.800,00	151.875.064,52
6932	7270003440	IANNE SILVIO ANTONIO	5	20	42,00	0	2	69,00	5.093,25	151.880.157,77
6933	7270042273	ZIZZARI FERNANDO	5	20	42,00	0	2	69,00	5.801,40	151.885.959,17
6934	7270006799	MODONI LIVIO	5	20	42,00	0	2	69,00	6.825,00	151.892.784,17
6935	7270068971	ROLLO LUIGI	5	20	42,00	0	2	69,00	6.845,65	151.899.629,82
6936	7270008548	PICCIONE MICHELE	5	20	42,00	0	2	69,00	7.128,75	151.906.758,57
6937	7270005957	CAPPILLI FRANCESCA	5	20	42,00	0	2	69,00	7.500,00	151.914.258,57
6938	7270045649	PALMA LILIANA GIOVANNA	5	20	42,00	0	2	69,00	7.677,84	151.921.936,41
6939	7270035053	CAVALLO ROBERTO	5	20	42,00	0	2	69,00	7.914,90	151.929.851,31
6940	7270026391	MANDURINO FERNANDO	5	20	42,00	0	2	69,00	7.951,50	151.937.802,81
6941	7270035103	RUBICHI ISABELLA	5	20	42,00	0	2	69,00	8.484,68	151.946.287,49
6942	7270043834	PEDE RAFFAELE	5	20	42,00	0	2	69,00	8.499,00	151.954.786,49
6943	7270057891	MARTINA MARIA LUIGIA	5	20	42,00	0	2	69,00	8.735,00	151.963.521,49

6944	7270035897	CONGEDI VITUCCIO	5	20	42,00	0	2	69,00	9.303,50	151.972.824,99
6945	7270043230	CARRETTI ELVIRA	5	20	42,00	0	2	69,00	9.610,00	151.982.434,99
6946	7270071041	ORLANDO CONSIGLIA	5	20	42,00	0	2	69,00	9.944,25	151.992.379,24
6947	7270060952	TORSELLO COSIMO	1	20	48,00	0	0	69,00	12.015,00	152.004.394,24
6948	7270060515	CHIRIACO GIUSEPPE	5	20	42,00	0	2	69,00	12.200,70	152.016.594,94
6949	7270092021	PASSASEO DANIELA	5	20	42,00	0	2	69,00	12.375,00	152.028.969,94
6950	7270086312	CAVALLO APOLLONIA	5	20	42,00	0	2	69,00	12.702,75	152.041.672,69
6951	7270058469	MELE ANGELO	5	20	42,00	0	2	69,00	13.022,50	152.054.695,19
6952	7270042398	MAURAMATI PALMIRA	5	20	42,00	0	2	69,00	13.813,25	152.068.508,44
6953	7270000537	VERGINE VALERIA	5	20	42,00	0	2	69,00	14.230,60	152.082.739,04
6954	7270012524	DE LUCA MARIA DOLORES	5	20	42,00	0	2	69,00	16.212,15	152.098.951,19
6955	7270047934	ALESSIO LUCIO	5	20	42,00	0	2	69,00	20.582,40	152.119.533,59
6956	7270046647	CHIARELLO GIOVANNI	5	20	42,00	0	2	69,00	21.348,80	152.140.882,39
6957	7270038370	CANANA GIUSEPPE	10	17	42,00	0	0	69,00	31.652,75	152.172.535,14
6958	7270003796	MANIERI ELIA MARIANNA	10	17	42,00	0	0	69,00	33.600,00	152.206.135,14
6959	7270009991	STEFANACHI ANTONIO	10	15	42,00	0	2	69,00	53.452,50	152.259.587,64
6960	7270008142	LANZILOTTO GIORGIO	10	17	42,00	0	0	69,00	57.359,85	152.316.947,49
6961	7270033678	DE RICCARDIS ORAZIO	10	15	42,00	0	2	69,00	132.176,20	152.449.123,69
6962	7270024388	LINCIANO STEFANIA	1	20	47,96	0	0	68,96	8.367,40	152.457.491,09
6963	7270081552	STEFANELLI ROCCO	20	1	35,93	10	2	68,93	193.746,00	152.651.237,09
6964	7270017598	DI PIERRO DOMENICO	20	15	31,89	0	2	68,89	198.694,20	152.849.931,29
6965	7270080901	ROMANO FRANCESCA	20	20	26,80	0	2	68,80	17.732,25	152.867.663,54
6966	7270082295	SERACCA-GUERRIERI ARDITI DI CASTELVETERE GIULIO	15	1	40,79	10	2	68,79	199.525,50	153.067.189,04
6967	7270050920	TAURINO VALERIO	10	20	36,75	0	2	68,75	6.050,25	153.073.239,29
6968	7270008159	STRIPPOLI GABRIELE	10	20	36,60	0	2	68,60	10.649,10	153.083.888,39
6969	7270057586	IANNE SALVATORE	1	15	40,52	10	2	68,52	12.934,75	153.096.823,14
6970	7270053353	FRANCONE ELEONORA	15	15	36,51	0	2	68,51	49.987,65	153.146.810,79
6971	7270071413	POMPAMEO MASSIMO	20	17	19,50	10	2	68,50	20.412,25	153.167.223,04
6972	7270073351	BIASCO SRL SOCIETA SOCIO UNICO	5	17	44,50	0	2	68,50	50.227,30	153.217.450,34
6973	7270075737	AZIENDA AGRICOLA FANELLI POMPILIO E PIERRI ANTONIA	20	15	31,48	0	2	68,48	210.573,60	153.428.023,94
6974	7270079291	MORELLI ANTONIO	15	15	36,26	0	2	68,26	103.135,80	153.531.159,74
6975	7270011823	GIORGIANI CARMELA	20	20	26,12	0	2	68,12	1.950,00	153.533.109,74
6976	7270033363	PASCA MARILENA	20	17	29,11	0	2	68,11	71.048,40	153.604.158,14
6977	7270080752	DE FILIPPIS COSIMO	20	20	26,06	0	2	68,06	41.750,50	153.645.908,64
6978	7270008134	CALO ANTONIO	1	15	42,00	10	0	68,00	3.844,50	153.649.753,14

6979	7270068914	LONGO DOMENICA	1	15	42,00	10	0	68,00	7.841,25	153.657.594,39
6980	7270023281	CARROZZO MANUEL	1	15	42,00	10	0	68,00	13.497,00	153.671.091,39
6981	7270084002	SPINELLI MARIANNA	5	17	36,00	10	0	68,00	19.563,25	153.690.654,64
6982	7270037570	COLUCCIA ANTONIO	1	15	42,00	10	0	68,00	32.466,20	153.723.120,84
6983	7270049492	INNOCENTE COSIMO	5	15	36,00	10	2	68,00	79.032,50	153.802.153,34
6984	7270065415	MUSCATELLO GIUSEPPA ROSA	1	15	42,00	10	0	68,00	79.102,15	153.881.255,49
6985	7270003549	LO PRESTI ILLUMINATA	5	15	36,00	10	2	68,00	84.280,80	153.965.536,29
6986	7270014967	PETITO FABIANA	5	15	36,00	10	2	68,00	162.161,65	154.127.697,94
6987	7270005049	GRAVILI RITA TERESA	10	20	36,00	0	2	68,00	1.350,00	154.129.047,94
6988	7270069359	LANDOLFO ANNA	10	20	36,00	0	2	68,00	2.775,00	154.131.822,94
6989	7270056935	SCALINCI ALBERTO	10	20	36,00	0	2	68,00	3.843,60	154.135.666,54
6990	7270086346	COLLETTA LUIGIA	10	20	36,00	0	2	68,00	4.711,50	154.140.378,04
6991	7270041465	ZECCA GUGLIELMO	10	20	36,00	0	2	68,00	5.100,00	154.145.478,04
6992	7270015410	PAMPO ROCCO	10	20	36,00	0	2	68,00	5.325,00	154.150.803,04
6993	7270063766	MATINO GIUSEPPE	10	20	36,00	0	2	68,00	6.000,00	154.156.803,04
6994	7270080695	FIORE ANTONELLA	10	20	36,00	0	2	68,00	6.250,80	154.163.053,84
6995	7270052942	GUIDA ANNALISA	10	20	36,00	0	2	68,00	6.750,00	154.169.803,84
6996	7270012854	DE CASTRO JOLE ELENA	10	20	36,00	0	2	68,00	8.175,00	154.177.978,84
6997	7270085991	CAGNAZZO FRANCO	10	20	36,00	0	2	68,00	8.355,00	154.186.333,84
6998	7270035392	DI LORENZO GIUSEPPE	10	20	36,00	0	2	68,00	8.625,00	154.194.958,84
6999	7270057503	EPIFANI COSIMO	10	20	36,00	0	2	68,00	9.778,50	154.204.737,34
7000	7270071017	FRISENDA ANTONIO	10	20	36,00	0	2	68,00	10.282,50	154.215.019,84
7001	7270090462	MATINO FERNANDO ANTONIO	10	20	36,00	0	2	68,00	10.518,25	154.225.538,09
7002	7270090017	PERRONE ANTONIO	10	20	36,00	0	2	68,00	11.707,50	154.237.245,59
7003	7270050987	MANGIA LUIGI	10	20	36,00	0	2	68,00	15.887,25	154.253.132,84
7004	7270042174	ADORNO GRAZIA LUCIA	10	20	36,00	0	2	68,00	20.100,00	154.273.232,84
7005	7270051175	LANZA GIANLUCA	10	20	36,00	0	2	68,00	29.928,00	154.303.160,84
7006	7270089589	COLAZZO GIUSEPPE	1	15	41,93	10	0	67,93	64.055,25	154.367.216,09
7007	7270047348	RAHO SOFIA ELENA	15	20	30,87	0	2	67,87	24.210,75	154.391.426,84
7008	7270012557	FILOGRANA MATTEO ANTONIO	1	20	46,79	0	0	67,79	11.583,50	154.403.010,34
7009	7270035160	MELE ANTONIETTA	1	20	44,78	0	2	67,78	3.005,75	154.406.016,09
7010	7270008233	ROMANO ASSUNTA	20	17	28,78	0	2	67,78	110.364,00	154.516.380,09
7011	7270059681	MAIORANO PIERO	1	12	42,72	10	2	67,72	4.685,00	154.521.065,09
7012	7270007342	RIA LUCIA MARIA	5	20	42,66	0	0	67,66	9.596,30	154.530.661,39
7013	7270000115	AGRICOLA CERRATE EREDI MICHELE MORELLI SOCIETA SEMPLICE	15	12	38,62	0	2	67,62	293.350,05	154.824.011,44
7014	7270078939	MAIORANO LORENZO	1	15	39,57	10	2	67,57	5.866,50	154.829.877,94

7015	7270093326	SPAGNA MARIA PALMA	1	20	44,57	0	2	67,57	14.647,25	154.844.525,19
7016	7270062008	SCHITO CANDIDA	1	20	44,56	0	2	67,56	5.621,20	154.850.146,39
7017	7270042513	SPENNATO GIUSEPPA MARIA	5	20	42,54	0	0	67,54	13.321,75	154.863.468,14
7018	7270054849	SOLAZZO ANTONIO	20	20	25,52	0	2	67,52	17.023,55	154.880.491,69
7019	7270064806	GEUSA MARIA	20	20	27,50	0	0	67,50	4.425,00	154.884.916,69
7020	7270054161	CARLINO GIORGIO	1	17	47,49	0	2	67,49	6.393,65	154.891.310,34
7021	7270044121	CAPODIECI CLARA	15	20	30,49	0	2	67,49	11.779,50	154.903.089,84
7022	7270023422	ZUCCALA SALVATORE	1	20	44,32	0	2	67,32	6.474,55	154.909.564,39
7023	7270063360	LANZO COSIMO	20	15	20,28	10	2	67,28	76.398,70	154.985.963,09
7024	7270093805	PRETE ANTONIO	15	20	30,18	0	2	67,18	16.848,40	155.002.811,49
7025	7270090801	STEFANELLI ROBERTO	1	15	39,10	10	2	67,10	99.134,70	155.101.946,19
7026	7270058907	VALCOS SRL	15	17	33,05	0	2	67,05	7.376,10	155.109.322,29
7027	7270074334	RAUSA IVAN	1	12	42,02	10	2	67,02	32.185,50	155.141.507,79
7028	7270068674	RIZZO LUIGI	1	12	42,00	10	2	67,00	4.185,00	155.145.692,79
7029	7270054286	RAFFAELLO ANGELO	20	17	18,00	10	2	67,00	4.200,00	155.149.892,79
7030	7270049070	SERRA SALVATORE	1	12	42,00	10	2	67,00	4.235,00	155.154.127,79
7031	7260005728	AZIENDA AGRITURISTICA MASSERIA SPALLACCIA S.S. AGRICOLA	1	12	42,00	10	2	67,00	4.380,00	155.158.507,79
7032	7270036739	DE GIUSEPPE SALVATORE	1	12	42,00	10	2	67,00	5.055,00	155.163.562,79
7033	7270008449	DE MARCO ANDREA	1	12	42,00	10	2	67,00	5.250,00	155.168.812,79
7034	7270052736	PASSERO CROCEFISSO COSIMO FRANCO	20	17	18,00	10	2	67,00	5.250,00	155.174.062,79
7035	7270067957	DELLA MONACA LUIGIA	1	12	42,00	10	2	67,00	6.600,00	155.180.662,79
7036	7270075786	CARLA ANTONIO	1	12	42,00	10	2	67,00	9.000,00	155.189.662,79
7037	7270018844	AZIENDA AGRICOLA FRATELLI SPANO SRLS UNIPERSONALE	1	12	42,00	10	2	67,00	9.512,25	155.199.175,04
7038	7270092591	PAGANO ANTONIO	1	12	42,00	10	2	67,00	10.293,00	155.209.468,04
7039	7270017622	DELL ANNA MATTEO	1	12	42,00	10	2	67,00	12.181,05	155.221.649,09
7040	7270031219	FRANCO LUCA	1	12	42,00	10	2	67,00	15.841,85	155.237.490,94
7041	7270051266	MURCIANO LUIGI RENATO	1	12	42,00	10	2	67,00	16.591,25	155.254.082,19
7042	7270050755	ITALIANO VINCENZA	20	17	18,00	10	2	67,00	17.835,70	155.271.917,89
7043	7270066637	AGRISTELLA SOCIETA AGRICOLA DI MUCI SILVANO & C. SAS	1	12	42,00	10	2	67,00	21.075,00	155.292.992,89
7044	7270029080	ALOISI LUIGI	1	12	42,00	10	2	67,00	22.485,45	155.315.478,34
7045	7270028058	MARCUCCI MICHELE	1	12	42,00	10	2	67,00	27.841,05	155.343.319,39
7046	7270068302	MARIANO AGOSTINO	1	12	42,00	10	2	67,00	29.394,50	155.372.713,89
7047	7270088110	PULIMENO GIULIANO	1	12	42,00	10	2	67,00	33.642,10	155.406.355,99
7048	7270010239	LEO ROSSELLA	1	12	42,00	10	2	67,00	35.182,35	155.441.538,34

7049	7270063907	ROLLI ANTONELLA	1	12	42,00	10	2	67,00	45.828,00	155.487.366,34
7050	7270032365	CONTE COSIMO	1	12	42,00	10	2	67,00	47.662,50	155.535.028,84
7051	7270034940	ARCHIDAMO III SOCIETA AGRICOLA SEMPLICE	20	17	18,00	10	2	67,00	51.167,05	155.586.195,89
7052	7270009728	CERVELLERA MARIA DI GALASO	20	17	18,00	10	2	67,00	68.945,50	155.655.141,39
7053	7270022077	DI NITTO PIETRO GIOVANNI	20	17	18,00	10	2	67,00	70.315,50	155.725.456,89
7054	7270049914	SARACINO ANTONELLO	20	17	18,00	10	2	67,00	73.306,00	155.798.762,89
7055	7270048395	LEO GIUSEPPE NICOLA	20	17	18,00	10	2	67,00	74.033,75	155.872.796,64
7056	7270043859	D ANCONA GIUSEPPE VALERIO	20	17	18,00	10	2	67,00	84.046,65	155.956.843,29
7057	7270040079	BARLETTA GIOVANNI PIETRO	20	17	18,00	10	2	67,00	85.275,00	156.042.118,29
7058	7270031037	ARGENTIERO MARIA ISABELLA	20	17	18,00	10	2	67,00	101.387,20	156.143.505,49
7059	7270078244	IPPOLITO NICOLA	20	17	18,00	10	2	67,00	101.809,30	156.245.314,79
7060	7270014660	DESTINO LUIGI	20	17	18,00	10	2	67,00	115.771,35	156.361.086,14
7061	7270040111	LIBERACE BENEDETTO	20	17	18,00	10	2	67,00	116.287,00	156.477.373,14
7062	7270043347	PETROSINO LUCIA	20	17	18,00	10	2	67,00	120.895,50	156.598.268,64
7063	7270082550	SANASI VINCENZO	20	17	18,00	10	2	67,00	122.627,00	156.720.895,64
7064	7270071496	GRECO VITO ANTONIO	20	17	18,00	10	2	67,00	128.047,45	156.848.943,09
7065	7270050797	SOCIETA AGRICOLA F.LLI D ANCONA SOCIETA SEMPLICE	20	17	18,00	10	2	67,00	141.974,45	156.990.917,54
7066	7270025096	LONGO MICHELE	5	20	42,00	0	0	67,00	2.841,50	156.993.759,04
7067	7270029718	SERINELLI ANGELA	15	20	30,00	0	2	67,00	4.980,00	156.998.739,04
7068	7270047322	TOMA COSIMO	5	20	42,00	0	0	67,00	6.521,40	157.005.260,44
7069	7270092740	GIARACUNI ANTONIO LUIGI	5	20	42,00	0	0	67,00	6.821,50	157.012.081,94
7070	7270022176	PRETE COSIMO	5	20	42,00	0	0	67,00	7.733,80	157.019.815,74
7071	7270064673	CARROZZO SALVATORE	5	20	42,00	0	0	67,00	8.696,65	157.028.512,39
7072	7270042034	ZACHEO MARIA ROSARIA	5	20	42,00	0	0	67,00	9.216,00	157.037.728,39
7073	7270064327	STIFANI ENRICO	5	20	42,00	0	0	67,00	9.225,00	157.046.953,39
7074	7270037174	RAPANA MARIANTONIA	5	20	42,00	0	0	67,00	13.049,10	157.060.002,49
7075	7270071280	CAITANIELLO VINCENZO	15	20	30,00	0	2	67,00	18.035,25	157.078.037,74
7076	7270024800	SCARINZI DANTE	5	20	42,00	0	0	67,00	24.412,50	157.102.450,24
7077	7270012953	TAURINO MARIA ADDOLORATA	15	20	29,94	0	2	66,94	21.000,00	157.123.450,24
7078	7270064822	AGRIMENTE S.R.L. SOCIETA AGRICOLA	20	15	29,93	0	2	66,93	144.213,00	157.267.663,24
7079	7270016616	RAGANATO MARCELLO	1	12	41,74	10	2	66,74	21.600,00	157.289.263,24
7080	7270079804	AZIENDA AGRICOLA COMM. SPEDICATO SALVATORE & FIGLI S.R.L.	10	15	41,71	0	0	66,71	51.646,10	157.340.909,34
7081	7270040681	DE LUCA LORENZO	20	20	24,62	0	2	66,62	20.235,75	157.361.145,09
7082	7270059756	VALENTE GIOVANNI LUCIO	20	20	24,38	0	2	66,38	14.449,95	157.375.595,04

7083	7270066017	TRANI MIRKO GIACOMO	1	20	43,30	0	2	66,30	4.278,00	157.379.873,04
7084	7270058535	PAGANO CARMINE	15	1	38,30	10	2	66,30	37.726,00	157.417.599,04
7085	7270079515	ZECCA FABIO	1	17	36,22	10	2	66,22	8.110,50	157.425.709,54
7086	7270079788	ADAMO LUIGI	1	20	45,16	0	0	66,16	6.718,80	157.432.428,34
7087	7270078673	DICURSI PIETRO	20	20	24,14	0	2	66,14	37.417,50	157.469.845,84
7088	7270023091	FONTANELLA MASSIMO	1	17	36,07	10	2	66,07	15.540,75	157.485.386,59
7089	7270057479	ORLANDO ANTONIO	1	17	36,00	10	2	66,00	3.385,10	157.488.771,69
7090	7270025880	GALLOSO GERVASIO ANDREA	1	17	36,00	10	2	66,00	6.216,00	157.494.987,69
7091	7270034320	SAMMARCO PIERINA	1	17	36,00	10	2	66,00	6.923,75	157.501.911,44
7092	7270009561	PIGNATELLI ANTONIO	1	17	36,00	10	2	66,00	8.686,90	157.510.598,34
7093	7270084556	DURANTE PAOLO	1	17	36,00	10	2	66,00	9.688,00	157.520.286,34
7094	7270083244	PATRUNO VITO RICCARDO	1	17	36,00	10	2	66,00	13.342,25	157.533.628,59
7095	7270063386	PERRONE ALESSIO	1	17	36,00	10	2	66,00	14.294,40	157.547.922,99
7096	7270085975	PALAZZO SERGIO	1	17	36,00	10	2	66,00	16.147,50	157.564.070,49
7097	7270061042	CARROZZO VALERIA	1	17	36,00	10	2	66,00	21.400,00	157.585.470,49
7098	7270004026	MELLO ALESSANDRO	1	17	36,00	10	2	66,00	23.478,55	157.608.949,04
7099	7270065407	IACONISI GIUSEPPE	1	17	36,00	10	2	66,00	28.005,00	157.636.954,04
7100	7270000057	ELIA ERMINIO	15	15	24,00	10	2	66,00	31.950,00	157.668.904,04
7101	7270071322	GUERRIERI MARIA GIUSEPPA	20	20	24,00	0	2	66,00	1.050,00	157.669.954,04
7102	7270023067	SARCINELLA DAVIDE	1	17	48,00	0	0	66,00	3.300,00	157.673.254,04
7103	7270035798	PECORARO GIUSEPPE	20	20	24,00	0	2	66,00	3.375,00	157.676.629,04
7104	7270078509	CAPUTO ANTONIO	10	20	36,00	0	0	66,00	3.624,75	157.680.253,79
7105	7270066579	CASCIONE AGOSTINA	20	20	24,00	0	2	66,00	4.156,50	157.684.410,29
7106	7270071421	POMPAMEO CORRADO	20	20	24,00	0	2	66,00	5.864,00	157.690.274,29
7107	7270086015	SPEDICATI DARIO	20	20	24,00	0	2	66,00	5.914,25	157.696.188,54
7108	7270037604	MACI ANGELO	20	20	24,00	0	2	66,00	5.916,00	157.702.104,54
7109	7270088409	SIGNORE MARCO	10	20	36,00	0	0	66,00	6.032,35	157.708.136,89
7110	7270053270	MESSITO EMILIO	20	20	24,00	0	2	66,00	6.450,00	157.714.586,89
7111	7270041010	ANTONAZZO ANTONIO	1	17	48,00	0	0	66,00	7.133,00	157.721.719,89
7112	7270032340	PROVENZI LUCIANO	10	20	36,00	0	0	66,00	7.734,75	157.729.454,64
7113	7270077253	CARBONE COSIMA	20	20	24,00	0	2	66,00	7.975,25	157.737.429,89
7114	7270091940	MARANGIO COSIMO	20	20	24,00	0	2	66,00	8.325,00	157.745.754,89
7115	7270082725	VENTURA RAFFAELE	20	20	24,00	0	2	66,00	9.750,00	157.755.504,89
7116	7270082741	PAIANO VITTORIO	20	20	24,00	0	2	66,00	10.650,00	157.766.154,89
7117	7270077535	DELL ANNA GIOVANNI	5	17	42,00	0	2	66,00	10.967,70	157.777.122,59
7118	7270079952	COCCIOLO GIULIANO	20	20	24,00	0	2	66,00	11.925,00	157.789.047,59
7119	7270039337	GIORDANO MARIA ELENA	20	20	24,00	0	2	66,00	12.150,00	157.801.197,59

7120	7270055184	VENNERI ANTONELLA	1	20	43,00	0	2	66,00	12.761,25	157.813.958,84
7121	7270039659	SPOTI MARIA SOFIA	20	20	24,00	0	2	66,00	13.428,75	157.827.387,59
7122	7270042182	PEZZUTO ANTONIO	20	20	24,00	0	2	66,00	13.501,50	157.840.889,09
7123	7260009241	MELE ANTONIO	5	17	42,00	0	2	66,00	13.983,30	157.854.872,39
7124	7270039493	MARINO OSVALDO	20	20	24,00	0	2	66,00	14.452,50	157.869.324,89
7125	7270013845	RIZZO ANTONIO	5	17	42,00	0	2	66,00	14.625,75	157.883.950,64
7126	7270077261	CAZZETTA GIUSEPPE	20	20	24,00	0	2	66,00	15.375,25	157.899.325,89
7127	7270082709	PENNETTA PASQUALE	20	20	24,00	0	2	66,00	16.274,50	157.915.600,39
7128	7270013365	PAGANO DANIELE	20	20	24,00	0	2	66,00	17.482,50	157.933.082,89
7129	7270039535	CAPRIOLI PIETRO	20	20	24,00	0	2	66,00	17.585,25	157.950.668,14
7130	7270043602	BONFRATE MARIA	20	20	24,00	0	2	66,00	18.280,00	157.968.948,14
7131	7270051852	CHIMIENTI BRIGIDA	20	20	24,00	0	2	66,00	18.776,10	157.987.724,24
7132	7270077337	PAIANO PATRIZIA	20	20	24,00	0	2	66,00	20.007,20	158.007.731,44
7133	7270066686	RENNA CHILLINO DAVIDE	5	17	42,00	0	2	66,00	20.221,50	158.027.952,94
7134	7270039667	PECORARO SANTINO	20	20	24,00	0	2	66,00	21.158,50	158.049.111,44
7135	7270064632	AVICOLA CAMPIENSE MARRA - SOCIETA COOPERATIVA AGRICOLA .	5	17	42,00	0	2	66,00	21.525,00	158.070.636,44
7136	7260003319	TURI TONIA	5	17	42,00	0	2	66,00	21.774,00	158.092.410,44
7137	7270091981	STEFANO MARIA	20	20	24,00	0	2	66,00	22.291,60	158.114.702,04
7138	7260005397	CONTE GIOVANNI	5	17	42,00	0	2	66,00	23.468,00	158.138.170,04
7139	7270038693	FARI SONIA	5	17	42,00	0	2	66,00	24.975,75	158.163.145,79
7140	7270064244	SOCIETA AGRICOLA FAMILY FARM DI CASSIANO FRANCESCA & C. S.A.S.	5	17	42,00	0	2	66,00	25.300,50	158.188.446,29
7141	7270037885	PERRONE MARGHERITA	20	20	24,00	0	2	66,00	27.039,00	158.215.485,29
7142	7270084812	STEFANO ROSSELLA	5	17	42,00	0	2	66,00	33.498,20	158.248.983,49
7143	7270066421	MICCOLIS MARIA CRESCENZIA	5	17	42,00	0	2	66,00	37.788,15	158.286.771,64
7144	7270043560	LI CANTI SOCIETA AGRICOLA S.R.L.	5	17	42,00	0	2	66,00	38.213,75	158.324.985,39
7145	7270005924	CANTORO MASSIMO	5	17	42,00	0	2	66,00	43.441,95	158.368.427,34
7146	7270023307	ROMANO ROSALBA	5	17	42,00	0	2	66,00	45.104,60	158.413.531,94
7147	7270041283	LICASTRO SCARDINO VALERIA	5	17	42,00	0	2	66,00	99.848,20	158.513.380,14
7148	7270049179	DE MATTEIS ROBERTO	1	20	44,97	0	0	65,97	3.627,60	158.517.007,74
7149	7270075380	INGUSCIO CLAUDIO	5	20	38,77	0	2	65,77	3.787,50	158.520.795,24
7150	7270032191	LUBERTO TOMMASO	1	20	42,75	0	2	65,75	2.870,25	158.523.665,49
7151	7270081917	PALUMBO MARIO	5	17	41,70	0	2	65,70	31.650,00	158.555.315,49
7152	7270054062	VILLANI MARIA RITA	10	12	41,65	0	2	65,65	122.274,00	158.677.589,49
7153	7270056497	DE GIORGI MARIA LUISA	20	20	23,53	0	2	65,53	4.219,50	158.681.808,99
7154	7270039998	CARRISI MARCO	15	12	26,34	10	2	65,34	207.035,95	158.888.844,94

7155	7270078905	CARROZZO TEODORO	20	20	23,33	0	2	65,33	4.030,50	158.892.875,44
7156	7270045011	SANSER SOCIETA A RESPONSABILITA LIMITATA SEMPLIFICATA	10	17	36,24	0	2	65,24	59.820,05	158.952.695,49
7157	7270059004	SALINARO ARCANGELO MARCELLO	20	15	18,00	10	2	65,00	7.735,50	158.960.430,99
7158	7270069318	DE BENEDITTIS SELVAGGI ROBERTO SALVATORE MICHELE	1	12	42,00	10	0	65,00	11.650,50	158.972.081,49
7159	7270003333	CHIATANTE ROSANNA MARIA	20	15	18,00	10	2	65,00	29.867,75	159.001.949,24
7160	7270026102	PANARESE ROMOLO	15	20	18,00	10	2	65,00	34.360,95	159.036.310,19
7161	7270052678	ELIA RITA	20	15	18,00	10	2	65,00	41.920,20	159.078.230,39
7162	7270058162	AMATULLI FRANCESCO	20	15	18,00	10	2	65,00	45.510,00	159.123.740,39
7163	7270083830	DINOI ROSANNA	20	15	18,00	10	2	65,00	59.046,95	159.182.787,34
7164	7270042562	PRETE MARIACELESTE	20	15	18,00	10	2	65,00	108.946,65	159.291.733,99
7165	7270087252	BIANCO FRANCESCO	20	15	18,00	10	2	65,00	123.766,25	159.415.500,24
7166	7270041234	MUSCIO LUIGI	20	15	18,00	10	2	65,00	125.072,50	159.540.572,74
7167	7270014348	GUARINI PASQUA	20	15	18,00	10	2	65,00	129.975,00	159.670.547,74
7168	7270030955	SANASI ANNA	20	15	18,00	10	2	65,00	158.702,80	159.829.250,54
7169	7270046936	CERVELLERA SERGIO	20	15	18,00	10	2	65,00	181.618,05	160.010.868,59
7170	7270068013	VIGILANZA JACOPO	20	15	18,00	10	2	65,00	212.985,35	160.223.853,94
7171	7270063246	FRANCO ANGELO	20	15	18,00	10	2	65,00	219.126,80	160.442.980,74
7172	7270070506	LEOGRANDE GIANFRANCA	20	15	18,00	10	2	65,00	279.676,00	160.722.656,74
7173	7270051985	DE DONNO GIUSEPPE	1	20	42,00	0	2	65,00	480,00	160.723.136,74
7174	7270073856	MICCOLI GIUSEPPE	1	20	42,00	0	2	65,00	1.206,00	160.724.342,74
7175	7270009181	SPECCHIA CRISTINA	1	20	42,00	0	2	65,00	1.220,00	160.725.562,74
7176	7270083160	PORCARI ESMERALDA	1	20	42,00	0	2	65,00	1.340,00	160.726.902,74
7177	7270017838	TERRA ROSSA SOCIETA COOPERATIVA AGRICOLA	1	20	42,00	0	2	65,00	1.686,50	160.728.589,24
7178	7270024974	MENGOLI ROMINA	1	20	42,00	0	2	65,00	1.692,00	160.730.281,24
7179	7270044956	MARIANO MARCO	1	20	42,00	0	2	65,00	1.787,00	160.732.068,24
7180	7270049989	MANCO COSIMO MICHELE	1	20	42,00	0	2	65,00	1.855,50	160.733.923,74
7181	7270044964	SPAGNOLO STEFANIA	1	20	42,00	0	2	65,00	1.875,00	160.735.798,74
7182	7270049963	PAGANO GIUSEPPE	1	20	42,00	0	2	65,00	2.111,50	160.737.910,24
7183	7270048874	MICELLO GIORGIO	1	20	42,00	0	2	65,00	2.175,00	160.740.085,24
7184	7270082980	ELIA ELVIRA	1	20	42,00	0	2	65,00	2.286,70	160.742.371,94
7185	7270084390	MANNO ALESSANDRO	1	20	42,00	0	2	65,00	2.294,50	160.744.666,44
7186	7270074110	PAGANO MARIANGELA	1	20	42,00	0	2	65,00	2.372,00	160.747.038,44
7187	7270001642	PALMISANO RAIMONDO	1	20	42,00	0	2	65,00	2.477,60	160.749.516,04
7188	7270088359	RIZZO GIUSEPPE	1	20	42,00	0	2	65,00	2.559,00	160.752.075,04

7189	7270031201	VENEZIANO GIANNI	1	20	42,00	0	2	65,00	2.674,00	160.754.749,04
7190	7270031532	CIARFERA SALVATORE LUIGI	1	20	42,00	0	2	65,00	2.800,00	160.757.549,04
7191	7270086569	CASCIARO LUIGI	1	20	42,00	0	2	65,00	2.812,00	160.760.361,04
7192	7270069110	STRAFELLA TONIO GIUSEPPE	1	20	42,00	0	2	65,00	2.958,25	160.763.319,29
7193	7270067437	CAIRO GIUSEPPE	1	20	42,00	0	2	65,00	2.975,70	160.766.294,99
7194	7270050433	RIZZO GIOVANNA ROBERTA	1	20	42,00	0	2	65,00	3.000,00	160.769.294,99
7195	7270055952	FRISENDA LILIANA	1	20	42,00	0	2	65,00	3.000,00	160.772.294,99
7196	7270066165	FILONI ANTONELLA	1	20	42,00	0	2	65,00	3.000,00	160.775.294,99
7197	7270011096	MARINACI GIUSEPPINA	1	20	42,00	0	2	65,00	3.075,00	160.778.369,99
7198	7270027019	COLIZZI ANNA MARIA	1	20	42,00	0	2	65,00	3.226,50	160.781.596,49
7199	7270031292	IACCARINO GIULIANA	1	20	42,00	0	2	65,00	3.357,00	160.784.953,49
7200	7270034932	TURCO MATTIA SALVATORE	1	20	42,00	0	2	65,00	3.357,75	160.788.311,24
7201	7270008555	MICCOLI LEONZIO	1	20	42,00	0	2	65,00	3.375,00	160.791.686,24
7202	7270060234	SANAPO GIUSEPPA	1	20	42,00	0	2	65,00	3.433,35	160.795.119,59
7203	7270093656	MARTINA GIUSEPPE	1	20	42,00	0	2	65,00	3.600,00	160.798.719,59
7204	7270026771	SETTEMBRE ANDREA	1	20	42,00	0	2	65,00	3.660,75	160.802.380,34
7205	7270049757	DE LUME LEONARDO	1	20	42,00	0	2	65,00	3.662,30	160.806.042,64
7206	7270073567	PALUMBO GIOVANNI	1	20	42,00	0	2	65,00	3.695,25	160.809.737,89
7207	7270073104	GARZIA ILARIO	1	20	42,00	0	2	65,00	3.802,05	160.813.539,94
7208	7270030393	MADARO DANIELE	1	20	42,00	0	2	65,00	4.198,50	160.817.738,44
7209	7270031623	CANNOLETTA GREGORIO	1	20	42,00	0	2	65,00	4.200,00	160.821.938,44
7210	7270013191	SOLAZZO ANNA	1	20	42,00	0	2	65,00	4.201,75	160.826.140,19
7211	7270012268	FIORE EDOARDO MARIA	1	20	42,00	0	2	65,00	4.255,00	160.830.395,19
7212	7270046209	MICCOLI ALDO	1	20	42,00	0	2	65,00	4.380,00	160.834.775,19
7213	7270059467	SPAGNOLO MARIO	1	20	42,00	0	2	65,00	4.440,00	160.839.215,19
7214	7270056554	MARZO ANNA MARIA	1	20	42,00	0	2	65,00	4.530,00	160.843.745,19
7215	7270000354	BOZZI COLONNA FRANCO	1	20	42,00	0	2	65,00	4.568,60	160.848.313,79
7216	7270079119	COPPOLA PALMIRA	1	20	42,00	0	2	65,00	4.731,00	160.853.044,79
7217	7270067999	CASTRIGNANO VINCENZO	1	20	42,00	0	2	65,00	4.790,00	160.857.834,79
7218	7270088565	MANNI SERENA	1	20	42,00	0	2	65,00	4.980,00	160.862.814,79
7219	7270017218	ROLLO ANTONIA	1	20	42,00	0	2	65,00	5.046,25	160.867.861,04
7220	7270056844	PANO ANTONIO	1	20	42,00	0	2	65,00	5.100,00	160.872.961,04
7221	7270044782	GRAZIUSO ANNA	1	20	42,00	0	2	65,00	5.240,00	160.878.201,04
7222	7270026730	SETTEMBRE VALENTINA	1	20	42,00	0	2	65,00	5.566,50	160.883.767,54
7223	7270056067	PICCINNO GIUSEPPE	1	20	42,00	0	2	65,00	5.676,50	160.889.444,04
7224	7270026284	GEUSA ANTONIO	1	20	42,00	0	2	65,00	5.693,75	160.895.137,79
7225	7270048122	PELLEGRINO MARIA	1	20	42,00	0	2	65,00	5.967,50	160.901.105,29

7226	7270050003	PALADINI VITTORIO	1	20	42,00	0	2	65,00	5.979,00	160.907.084,29
7227	7270063170	GIACCARI MARIA CLAUDIA	1	20	42,00	0	2	65,00	6.075,00	160.913.159,29
7228	7270012417	RODIO SALVATORE	1	20	42,00	0	2	65,00	6.333,25	160.919.492,54
7229	7270054435	SERIO NATALIZIA	1	20	42,00	0	2	65,00	6.375,00	160.925.867,54
7230	7270047736	TONDI EMANUELE	1	20	42,00	0	2	65,00	6.626,00	160.932.493,54
7231	7270001030	CIOFFI ASSUNTA	1	20	42,00	0	2	65,00	6.727,00	160.939.220,54
7232	7270001220	FALCO FIORAVANTE	1	20	42,00	0	2	65,00	6.874,50	160.946.095,04
7233	7270019743	BLEVE CARLO	1	20	42,00	0	2	65,00	7.521,60	160.953.616,64
7234	7270065118	MUCI GERARDO ANTONIO	1	20	42,00	0	2	65,00	7.705,80	160.961.322,44
7235	7270056364	QUARTA ANTONIO	1	20	42,00	0	2	65,00	7.779,00	160.969.101,44
7236	7270007870	LAZOI COSIMO ANTONIO	1	20	42,00	0	2	65,00	7.875,00	160.976.976,44
7237	7270057685	ROLLO MARIA ADELE	1	20	42,00	0	2	65,00	7.911,75	160.984.888,19
7238	7270087138	VADRUCCI MARIA CONCETTA	1	20	42,00	0	2	65,00	8.042,10	160.992.930,29
7239	7270005015	NEGRI ANTONIO	1	20	42,00	0	2	65,00	8.110,00	161.001.040,29
7240	7270092450	GIANNETTA LUIGI	1	20	42,00	0	2	65,00	8.278,00	161.009.318,29
7241	7270046282	MONTAGNA DOMENICA	1	20	42,00	0	2	65,00	8.560,00	161.017.878,29
7242	7270072189	FILONI MARIA TERESA	1	20	42,00	0	2	65,00	8.741,40	161.026.619,69
7243	7270036101	POLIMENO LEONARDO DONATO	1	20	42,00	0	2	65,00	9.122,00	161.035.741,69
7244	7270070910	PERDICCHIA ROCCO IDALGO	1	20	42,00	0	2	65,00	9.147,10	161.044.888,79
7245	7260007906	STOMEO BRUNO	1	20	42,00	0	2	65,00	9.225,00	161.054.113,79
7246	7270043255	DE LORENZIS DANIELA	1	20	42,00	0	2	65,00	10.365,10	161.064.478,89
7247	7270017580	STABILE MAURO	1	20	42,00	0	2	65,00	11.318,25	161.075.797,14
7248	7270087989	SODERO COSIMO FERNANDO	1	20	42,00	0	2	65,00	12.066,70	161.087.863,84
7249	7270074870	RENNA ORNELLA	1	20	42,00	0	2	65,00	12.273,65	161.100.137,49
7250	7270073245	PAGLIALUNGA MARIA ANTONIETTA	1	20	42,00	0	2	65,00	12.795,25	161.112.932,74
7251	7260010025	DE CICCO ANTONIO MICHELE	1	20	42,00	0	2	65,00	12.871,00	161.125.803,74
7252	7270057875	GRECO ANGELO	1	20	42,00	0	2	65,00	15.179,40	161.140.983,14
7253	7270039931	SCHITO MATILDE DONATA	1	20	42,00	0	2	65,00	16.039,35	161.157.022,49
7254	7270016848	NEGRO ORONZO	1	20	42,00	0	2	65,00	16.845,25	161.173.867,74
7255	7270018034	STEFANO ANTONIO	1	20	42,00	0	2	65,00	18.449,00	161.192.316,74
7256	7270017945	TONDO GIANFRANCO	1	20	42,00	0	2	65,00	20.927,50	161.213.244,24
7257	7270048205	PISCOZZO SIMONA	1	20	42,00	0	2	65,00	20.976,50	161.234.220,74
7258	7270060879	RUBERTI UMBERTO	10	17	36,00	0	2	65,00	34.099,50	161.268.320,24
7259	7270056521	CORIGLIANO SALVATORE	10	17	36,00	0	2	65,00	43.817,00	161.312.137,24
7260	7270011427	LANDOLFO SANTO	15	12	36,00	0	2	65,00	151.352,00	161.463.489,24
7261	7270086155	PASSASEO SALVATORE & FIGLI SOCIETA SEMPLICE AGRICOLA	20	1	42,00	0	2	65,00	199.586,30	161.663.075,54

7262	7270012813	ANTONUCCI INES MARIA ANTONIETTA	20	1	42,00	0	2	65,00	202.982,25	161.866.057,79
7263	7270043727	GUERRIERI PASQUALE	1	12	39,87	10	2	64,87	41.788,60	161.907.846,39
7264	7270037166	CIACCIA FLAVIO	1	12	39,76	10	2	64,76	43.700,00	161.951.546,39
7265	7270068161	CORONEO CARLO	1	15	36,75	10	2	64,75	25.337,00	161.976.883,39
7266	7270055192	AZIENDA AGRARIA DUCA CARLO GUARINI S.S. AGRICOLA	10	1	41,68	10	2	64,68	191.760,50	162.168.643,89
7267	7270082121	ROLLI FRANCESCO	5	17	40,63	0	2	64,63	27.038,25	162.195.682,14
7268	7270088862	MONTANARO VINCENZO	1	15	36,50	10	2	64,50	29.311,50	162.224.993,64
7269	7270022218	MANGIA VITTORIO	1	15	36,45	10	2	64,45	3.766,25	162.228.759,89
7270	7270036705	BARDOSCIA FRANCESCA	5	15	42,31	0	2	64,31	39.520,50	162.268.280,39
7271	7270035285	BALDARI ANNA LISA	1	17	44,19	0	2	64,19	5.151,00	162.273.431,39
7272	7270007656	CAIONE CARMELO	1	20	41,15	0	2	64,15	5.210,25	162.278.641,64
7273	7270072775	ZURLO VINCENZO	20	20	22,07	0	2	64,07	9.495,00	162.288.136,64
7274	7270015899	VECCHIATO VALTER	1	15	36,00	10	2	64,00	3.515,25	162.291.651,89
7275	7270054310	MAGI VINCENZO	1	15	36,00	10	2	64,00	7.120,75	162.298.772,64
7276	7270007748	ZECCA ALESSANDRO PAOLO	1	15	36,00	10	2	64,00	7.275,00	162.306.047,64
7277	7270044865	PAGLIALUNGA ANGELO SALVATORE	1	15	36,00	10	2	64,00	8.490,00	162.314.537,64
7278	7270044246	ROMANO VALERIO ANTONIO	1	15	36,00	10	2	64,00	8.625,00	162.323.162,64
7279	7270006252	CARRINO SALVATORE	1	15	36,00	10	2	64,00	8.732,25	162.331.894,89
7280	7270079374	LANDOLFO RENZO	1	15	36,00	10	2	64,00	12.164,00	162.344.058,89
7281	7270014892	ZECCA FLAVIO	1	17	36,00	10	0	64,00	12.684,75	162.356.743,64
7282	7270035780	POLITANO POMPILIO	1	15	36,00	10	2	64,00	14.864,70	162.371.608,34
7283	7270005585	INGUSCI VINCENZO	1	15	36,00	10	2	64,00	17.877,30	162.389.485,64
7284	7270034494	POSI ADA	1	15	36,00	10	2	64,00	18.268,35	162.407.753,99
7285	7270027829	PAGLIALUNGA VITO	1	15	36,00	10	2	64,00	18.600,00	162.426.353,99
7286	7270007151	GIGANTE FERNANDO	1	15	36,00	10	2	64,00	20.917,50	162.447.271,49
7287	7270074524	PEZZUTO LUIGI	1	15	36,00	10	2	64,00	22.299,25	162.469.570,74
7288	7270089126	MARTINA ROBERTO	1	15	36,00	10	2	64,00	27.277,50	162.496.848,24
7289	7270062040	PETITO DANIELA	1	15	36,00	10	2	64,00	28.201,00	162.525.049,24
7290	7270071116	TENUTA RODEGALETO S.R.L. SOCIETA AGRICOLA	1	15	36,00	10	2	64,00	31.650,00	162.556.699,24
7291	7270028256	CAIRO MARIA ELISA	1	15	36,00	10	2	64,00	32.542,70	162.589.241,94
7292	7270074581	MUIA MARIA	1	15	36,00	10	2	64,00	37.366,85	162.626.608,79
7293	7270023323	MARGARITO MARIO	1	15	36,00	10	2	64,00	45.279,25	162.671.888,04
7294	7270005908	FIORENTINO EGIDIO	10	12	30,00	10	2	64,00	204.926,75	162.876.814,79
7295	7270092815	TARANTINO TERESA	0	20	42,00	0	2	64,00	4.584,00	162.881.398,79
7296	7270012284	VILLANI CONCETTA	20	20	24,00	0	0	64,00	5.287,50	162.886.686,29

7297	7270081537	CERRATO ROBERTO ALFREDO	0	20	42,00	0	2	64,00	7.147,50	162.893.833,79
7298	7270085884	PEDE CARMINE ANTONIO	0	20	42,00	0	2	64,00	8.658,50	162.902.492,29
7299	7270092252	CORALLO ORNELLA	0	20	42,00	0	2	64,00	9.000,00	162.911.492,29
7300	7270048072	VETRANO ISABELLA	0	20	42,00	0	2	64,00	10.989,05	162.922.481,34
7301	7270024131	PEDONE GIUSEPPE	5	17	42,00	0	0	64,00	17.146,50	162.939.627,84
7302	7270034387	ISERNIA AMLETO	5	17	42,00	0	0	64,00	19.238,25	162.958.866,09
7303	7270087534	F.LLI RENISI SOCIETA AGRICOLA S.S.	5	15	42,00	0	2	64,00	24.966,80	162.983.832,89
7304	7270026003	ALPI GIUSEPPINA	5	17	42,00	0	0	64,00	34.144,75	163.017.977,64
7305	7270051720	TREMOLIZZO GIORGIO	5	17	42,00	0	0	64,00	44.907,00	163.062.884,64
7306	7270043982	FIORENTINO FRANCESCO	10	12	29,98	10	2	63,98	67.572,00	163.130.456,64
7307	7270043701	GALLOSO ANTONELLA	1	20	40,81	0	2	63,81	5.475,00	163.135.931,64
7308	7270022051	RIZZO ANTONIO	1	20	40,79	0	2	63,79	10.332,72	163.146.264,36
7309	7270004547	D APRILE ELISA	15	20	26,77	0	2	63,77	4.571,75	163.150.836,11
7310	7270030682	GRASSO ANGELO	5	20	36,73	0	2	63,73	5.234,40	163.156.070,51
7311	7270064137	PERRONE GIUSEPPE	5	20	36,67	0	2	63,67	5.445,00	163.161.515,51
7312	7270009348	NATALE COSIMA	20	20	21,60	0	2	63,60	2.821,50	163.164.337,01
7313	7270040947	FIORENTINO GIANFRANCO	20	20	21,52	0	2	63,52	5.670,00	163.170.007,01
7314	7270019750	DE LORENZO ENRICO	10	15	36,24	0	2	63,24	61.857,00	163.231.864,01
7315	7270038883	PERINI COSIMO	20	20	21,20	0	2	63,20	10.110,00	163.241.974,01
7316	7270045615	PRETE COSIMO	5	20	38,16	0	0	63,16	14.486,25	163.256.460,26
7317	7270021863	ZUCCARO GIOVANNI MARIA	1	12	38,16	10	2	63,16	19.350,00	163.275.810,26
7318	7270031383	PERULLI PASQUALE	1	20	42,09	0	0	63,09	9.363,95	163.285.174,21
7319	7270011401	LICASTRO SCARDINO FRANCESCA	10	15	36,02	0	2	63,02	119.149,00	163.404.323,21
7320	7270000065	ANCORA MAURO	15	20	26,01	0	2	63,01	36.009,75	163.440.332,96
7321	7270021152	MAGGIO MARIA TERESA	1	20	42,00	0	0	63,00	600,00	163.440.932,96
7322	7270054989	GUERRIERI PIETRO	5	20	36,00	0	2	63,00	1.425,00	163.442.357,96
7323	7270041770	SEMERARO PIETRO	5	20	36,00	0	2	63,00	1.650,00	163.444.007,96
7324	7270078855	ROMANELLO COSTANTINO	5	20	36,00	0	2	63,00	2.040,00	163.446.047,96
7325	7270065860	LANDOLFO ANNUNZIATA TERESA	5	20	36,00	0	2	63,00	2.100,00	163.448.147,96
7326	7270043289	SCALINCI ROBERTO	5	20	36,00	0	2	63,00	2.253,05	163.450.401,01
7327	7270061349	TUMOLO COSIMO	5	20	36,00	0	2	63,00	2.400,00	163.452.801,01
7328	7270044352	MOSCA ANDREA	5	20	36,00	0	2	63,00	2.412,80	163.455.213,81
7329	7260009027	GRECO FABRIZIO	5	20	36,00	0	2	63,00	2.700,00	163.457.913,81
7330	7270016293	DURANTE MARIO ANTONIO	1	20	42,00	0	0	63,00	2.767,50	163.460.681,31
7331	7270019701	MAZZOTTA MARTA IOLE	1	20	42,00	0	0	63,00	3.225,00	163.463.906,31
7332	7270086429	POLITANO PASQUALE	5	20	36,00	0	2	63,00	3.525,00	163.467.431,31
7333	7270030880	SIMONE SALVATORE COSMA	5	20	36,00	0	2	63,00	4.329,00	163.471.760,31

7334	7270039410	MEGA ANTONELLA	5	20	36,00	0	2	63,00	4.425,00	163.476.185,31
7335	7270016194	SERIO GIOVANNI PASQUALE	5	20	36,00	0	2	63,00	4.605,00	163.480.790,31
7336	7270039402	PRATO MARCELLA	1	20	42,00	0	0	63,00	4.805,40	163.485.595,71
7337	7270085785	ZECCA ROCCO	5	20	36,00	0	2	63,00	4.980,00	163.490.575,71
7338	7270002749	ESPOSITO MICHELE	1	20	42,00	0	0	63,00	5.175,00	163.495.750,71
7339	7270022986	PISANO LUCA	1	20	42,00	0	0	63,00	5.306,75	163.501.057,46
7340	7270010486	CALCAGNI GIUSEPPE	5	20	36,00	0	2	63,00	5.396,00	163.506.453,46
7341	7270055606	ROLLO GENNARO	5	20	36,00	0	2	63,00	5.400,00	163.511.853,46
7342	7270072502	PREITE ORONZA	1	20	42,00	0	0	63,00	5.550,00	163.517.403,46
7343	7270055697	FAVALE ALESSANDRO	1	20	42,00	0	0	63,00	6.420,00	163.523.823,46
7344	7270005726	MANCO IPPAZIO	1	20	42,00	0	0	63,00	6.736,50	163.530.559,96
7345	7270018505	DE ICCO GIOVANNI BRUNO	1	20	42,00	0	0	63,00	6.816,75	163.537.376,71
7346	7270037158	PRETE PATRIZIA	1	20	42,00	0	0	63,00	6.868,15	163.544.244,86
7347	7270090488	MARAGLIULO ROCCO	5	20	36,00	0	2	63,00	6.868,50	163.551.113,36
7348	7270071595	AGRICAR SOCIETA AGRICOLA FORESTALE S.R.L.	1	20	42,00	0	0	63,00	6.991,50	163.558.104,86
7349	7270059533	CAPUTO VINCENZO	5	20	36,00	0	2	63,00	7.225,20	163.565.330,06
7350	7270027811	AVANTAGGIATO IMMACOLATA	1	20	42,00	0	0	63,00	7.311,00	163.572.641,06
7351	7270017978	MIGGIANO VALENTINA	1	20	42,00	0	0	63,00	8.176,80	163.580.817,86
7352	7270041630	SPEDICATO ANTONIO	5	20	36,00	0	2	63,00	8.681,40	163.589.499,26
7353	7270086767	ALBANO VITO	5	20	36,00	0	2	63,00	9.060,00	163.598.559,26
7354	7270057024	DE GAETANI ANTONIO	1	20	42,00	0	0	63,00	9.150,00	163.607.709,26
7355	7270021186	STEFANELLI FRANCESCO	1	20	42,00	0	0	63,00	9.360,90	163.617.070,16
7356	7270008217	BOLOGNESE CARMINE	1	20	42,00	0	0	63,00	9.590,40	163.626.660,56
7357	7270067965	DE PASCALIS LEONARDO	1	20	42,00	0	0	63,00	10.228,50	163.636.889,06
7358	7270042638	STOMEO CESARIO	5	20	36,00	0	2	63,00	10.665,50	163.647.554,56
7359	7270074193	GIANNOTTA SALVATORE	5	20	36,00	0	2	63,00	11.100,00	163.658.654,56
7360	7270002863	CANANA COSIMO	1	20	42,00	0	0	63,00	12.027,00	163.670.681,56
7361	7270036275	VERDESCA ANDREA	5	20	36,00	0	2	63,00	12.295,50	163.682.977,06
7362	7270005395	LECCISO SALVATORE	5	20	36,00	0	2	63,00	12.342,05	163.695.319,11
7363	7270056547	TOTARO FERNANDO	1	20	42,00	0	0	63,00	12.843,10	163.708.162,21
7364	7270005163	BLEVE ROCCO	1	20	42,00	0	0	63,00	12.933,00	163.721.095,21
7365	7270045680	CARIDDI ALESSANDRO	1	20	42,00	0	0	63,00	13.235,00	163.734.330,21
7366	7270024941	DE PASCALIS GILBERTO	1	20	42,00	0	0	63,00	16.957,60	163.751.287,81
7367	7270010148	BELLO VANDA	1	20	42,00	0	0	63,00	21.775,00	163.773.062,81
7368	7270022721	DE LUCA SALVATORE	5	20	36,00	0	2	63,00	23.868,25	163.796.931,06
7369	7270029890	BOLOGNESE ANNA	1	20	42,00	0	0	63,00	25.311,90	163.822.242,96

7370	7270039782	MASSERIA GRANDE SRL	20	1	42,00	0	0	63,00	189.542,25	164.011.785,21
7371	7270029312	BORGO SENTINELLA SOCIETA AGRICOLA A RESPONSABILITA LIMITATA	1	20	39,92	0	2	62,92	26.536,50	164.038.321,71
7372	7270036119	FERSINI LUIGI	1	12	47,92	0	2	62,92	87.997,90	164.126.319,61
7373	7270092401	MOLAJONI JACOPO	20	17	23,90	0	2	62,90	67.023,85	164.193.343,46
7374	7270039824	CARRISI FRANCESCO	20	17	23,80	0	2	62,80	34.290,10	164.227.633,56
7375	7270003499	FUNIATI GESU MANUEL	15	17	18,70	10	2	62,70	32.905,50	164.260.539,06
7376	7270081347	VETRUGNO ITALO	1	20	39,58	0	2	62,58	888,75	164.261.427,81
7377	7270091502	CARAGLIA BIAGIO	20	20	20,58	0	2	62,58	22.310,50	164.283.738,31
7378	7270010577	ALMIVERDE SERVIZI SRL	10	17	33,35	0	2	62,35	43.545,25	164.327.283,56
7379	7270027993	RIZZO GIUSEPPE VITO ANTONIO	1	20	39,23	0	2	62,23	5.491,75	164.332.775,31
7380	7270046118	DE IACO MATILDE	1	17	42,14	0	2	62,14	25.976,20	164.358.751,51
7381	7270083731	ROSSETTI FABIOLA	5	20	25,11	10	2	62,11	4.500,00	164.363.251,51
7382	7270009314	CAMPAGNOLI FRANCESCO	1	12	37,03	10	2	62,03	67.198,50	164.430.450,01
7383	7270086676	ARGENTIERO FRANCESCO	20	12	18,00	10	2	62,00	20.625,00	164.451.075,01
7384	7270081099	SOCIETA AGRICOLA PALUMMARE DI ADAMO GIORGIO E C. S.N.C.	1	1	48,00	10	2	62,00	20.938,30	164.472.013,31
7385	7270082576	CARPARELLI ISABELLA	20	12	18,00	10	2	62,00	36.842,00	164.508.855,31
7386	7270004174	QUARTA ALDO	1	15	36,00	10	0	62,00	56.506,15	164.565.361,46
7387	7270026334	LONGO LORENZO MARIA	15	17	18,00	10	2	62,00	57.732,00	164.623.093,46
7388	7270035848	MUSA LEONARDO	20	12	18,00	10	2	62,00	121.338,50	164.744.431,96
7389	7270065928	SOCIETA AGRICOLA MONTEVERDE SALENTINO DI JACOPO VIGILANZA & C S.A.S.	20	12	18,00	10	2	62,00	157.127,15	164.901.559,11
7390	7270067056	AGRICOLA ARCIPRETE DI STASI & C. SOCIETA SEMPLICE	20	12	18,00	10	2	62,00	178.202,60	165.079.761,71
7391	7270023596	CALIOLO ANTONIO	20	12	18,00	10	2	62,00	204.480,15	165.284.241,86
7392	7270087310	SOCIETA AGRICOLA TREMOLA DI BIANCO PAOLO E FRANCESCO S.S.	20	12	18,00	10	2	62,00	210.179,25	165.494.421,11
7393	7270077147	LANZO COSIMO	20	12	18,00	10	2	62,00	211.265,00	165.705.686,11
7394	7270055820	SOCIETA SEMPLICE AGRICOLA LECCESE SOCIETA AGRICOLA	20	12	18,00	10	2	62,00	328.406,25	166.034.092,36
7395	7270067825	CARDONE GIOVANNA	1	17	42,00	0	2	62,00	535,50	166.034.627,86
7396	7270091254	ROLLO RAFFAELE	1	17	42,00	0	2	62,00	2.575,00	166.037.202,86
7397	7270029445	LONGO ROCCO ANGELO	1	17	42,00	0	2	62,00	2.757,75	166.039.960,61
7398	7270088144	NUZZO LUIGI	0	20	42,00	0	0	62,00	3.078,00	166.043.038,61
7399	7270078236	BRAMATO ROCCO	1	17	42,00	0	2	62,00	3.926,00	166.046.964,61

7400	7270087245	MICALETTO RITA	1	17	42,00	0	2	62,00	4.096,60	166.051.061,21
7401	7270078079	NEGRO MICHELA	1	17	42,00	0	2	62,00	4.178,00	166.055.239,21
7402	7270032506	COLAZZO DONATO	1	17	42,00	0	2	62,00	4.490,25	166.059.729,46
7403	7270044949	GUBERTI EMANUELA	1	17	42,00	0	2	62,00	4.631,50	166.064.360,96
7404	7270029155	PALMIERI DAVIDE	1	17	42,00	0	2	62,00	4.748,85	166.069.109,81
7405	7270026516	DE PASCALIS ALDO MARIO	1	17	42,00	0	2	62,00	5.400,00	166.074.509,81
7406	7270057131	PETRAROLI ANGELA	1	17	42,00	0	2	62,00	5.541,15	166.080.050,96
7407	7270078616	PALMENTOLA ODDO CLAUDIO	1	17	42,00	0	2	62,00	5.907,40	166.085.958,36
7408	7270064814	PRESICCE LUIGI	1	17	42,00	0	2	62,00	6.091,25	166.092.049,61
7409	7270011229	PALADINI GIOVANNI	1	17	42,00	0	2	62,00	6.210,00	166.098.259,61
7410	7270010510	SPECCHIA MARCO	1	17	42,00	0	2	62,00	6.560,00	166.104.819,61
7411	7270056489	CONOCI ROSARIO	1	17	42,00	0	2	62,00	6.582,30	166.111.401,91
7412	7270034213	GERARDI ADELAIDE	1	17	42,00	0	2	62,00	7.500,00	166.118.901,91
7413	7270068443	ROLLO LAURA	1	17	42,00	0	2	62,00	7.987,50	166.126.889,41
7414	7270007987	COTRINO SALVATORE	1	17	42,00	0	2	62,00	8.200,00	166.135.089,41
7415	7270029486	SCHITO SIMONE	1	17	42,00	0	2	62,00	8.747,40	166.143.836,81
7416	7270092641	TROVE ANNA MARIA	1	17	42,00	0	2	62,00	9.051,75	166.152.888,56
7417	7270028066	PAGLIARA PASQUALE	1	17	42,00	0	2	62,00	9.272,40	166.162.160,96
7418	7270010312	DE SOLDA GIOVANNI	1	17	42,00	0	2	62,00	9.633,00	166.171.793,96
7419	7270024032	ORLANDO FRANCESCO	1	17	42,00	0	2	62,00	10.245,50	166.182.039,46
7420	7270049476	SOCIETA AGRICOLA AGRIMAR 2 S.A.S. DI GUARINO MARIA CARMELA & C.	1	17	42,00	0	2	62,00	10.986,00	166.193.025,46
7421	7270061240	MERICO DANIELE	1	17	42,00	0	2	62,00	12.450,00	166.205.475,46
7422	7270091577	D AMATO VINCENZO	1	17	42,00	0	2	62,00	12.712,10	166.218.187,56
7423	7270000701	INGROSSO MARCELLO	1	17	42,00	0	2	62,00	13.151,00	166.231.338,56
7424	7270039972	SERGI ANNA	1	17	42,00	0	2	62,00	14.388,75	166.245.727,31
7425	7270076636	QUARTA SALVATORE	1	17	42,00	0	2	62,00	14.629,20	166.260.356,51
7426	7270070019	CAUSIO LUCIA	1	17	42,00	0	2	62,00	15.618,75	166.275.975,26
7427	7270088805	BULGARI SIMONETTA	0	20	42,00	0	0	62,00	15.824,25	166.291.799,51
7428	7270002269	COLUCCIA FRANCESCA	1	17	42,00	0	2	62,00	16.894,05	166.308.693,56
7429	7270056422	CAUSIO DINO	1	17	42,00	0	2	62,00	16.980,90	166.325.674,46
7430	7270061455	QUARTA LUIGI	1	17	42,00	0	2	62,00	17.040,75	166.342.715,21
7431	7270002533	GE.FRA. SOC.AGRICOLA A R.L.	1	17	42,00	0	2	62,00	18.627,00	166.361.342,21
7432	7260004069	DI PAOLA COSIMO	1	17	42,00	0	2	62,00	19.200,20	166.380.542,41
7433	7270001550	CIARDO FRANCO	1	17	42,00	0	2	62,00	20.333,68	166.400.876,09
7434	7270073682	DE VITO CARMELA	1	17	42,00	0	2	62,00	20.400,00	166.421.276,09
7435	7270045474	GIANNACCARI STELLA	1	17	42,00	0	2	62,00	23.719,50	166.444.995,59

7436	7260009993	CAGGIANO GRAZIANO PASQUALE	1	17	42,00	0	2	62,00	25.271,70	166.470.267,29
7437	7260010363	SOCIETA AGRICOLA TERRE ROSSE S.S.	1	17	42,00	0	2	62,00	34.770,75	166.505.038,04
7438	7270004331	GIANCANE RAFFAELE	15	15	30,00	0	2	62,00	46.492,20	166.551.530,24
7439	7270016434	DELLO PREITE ORONZO	1	20	38,94	0	2	61,94	6.264,00	166.557.794,24
7440	7270010262	NICCHIARICO CIRO FERDINANDO	1	17	43,90	0	0	61,90	15.628,75	166.573.422,99
7441	7270054302	SERINELLI LUIGI	10	20	29,81	0	2	61,81	19.761,00	166.593.183,99
7442	7270047801	PETRELLI STEFANO	1	17	41,75	0	2	61,75	26.866,60	166.620.050,59
7443	7270057792	TAURINO GIORGIA	1	17	41,74	0	2	61,74	4.550,00	166.624.600,59
7444	7270093110	COOPERATIVA LOTO SOCIETA AGRICOLA	1	20	38,68	0	2	61,68	7.364,30	166.631.964,89
7445	7270037109	SOCIETA COOPERATIVA AGRICOLA TERRE DEL SOLE	1	15	43,65	0	2	61,65	24.687,25	166.656.652,14
7446	7270001345	DE GUIDO MARIO	20	20	19,57	0	2	61,57	18.957,00	166.675.609,14
7447	7270048221	PORTORICO RAIMONDO	1	12	36,51	10	2	61,51	5.210,10	166.680.819,24
7448	7270068146	CAVALIERE AGATA	20	20	19,35	0	2	61,35	14.392,80	166.695.212,04
7449	7270066496	TAMBORINO FRISARI GIORGIO	15	12	32,23	0	2	61,23	45.075,00	166.740.287,04
7450	7270090538	SERRA SALVATORE	15	20	24,07	0	2	61,07	34.800,00	166.775.087,04
7451	7270091056	ZECCA ANTONIO	1	12	36,00	10	2	61,00	13.288,00	166.788.375,04
7452	7270091650	PALAZZO ORONZO	1	12	36,00	10	2	61,00	26.356,50	166.814.731,54
7453	7270086957	MALERBA ILENIA	1	12	36,00	10	2	61,00	93.184,05	166.907.915,59
7454	7270074573	SOCIETA AGRICOLA PALOMBARELLO S.R.L.	1	12	36,00	10	2	61,00	136.950,00	167.044.865,59
7455	7270088383	SOCIETA AGRICOLA PETITI ANTONIO ROLLI & ANTONIO ROLLI SOCIETA SEMPLICE	1	12	36,00	10	2	61,00	145.897,30	167.190.762,89
7456	7270082758	PREITE MARIA COLTURA	15	20	24,00	0	2	61,00	1.898,25	167.192.661,14
7457	7270075992	CONVERSANO MAURIZIO	5	20	36,00	0	0	61,00	2.244,00	167.194.905,14
7458	7270020774	BELLO PAOLO	5	20	36,00	0	0	61,00	2.424,00	167.197.329,14
7459	7270080430	BIRRA SALENTO SOCIETA SEMPLICE AGRICOLA DI LEO CONSOLATA & CO.	5	20	36,00	0	0	61,00	9.670,00	167.206.999,14
7460	7270026110	ELIA CRISTINA	15	20	24,00	0	2	61,00	12.951,90	167.219.951,04
7461	7270034817	SOZZO ANNA	20	15	24,00	0	2	61,00	103.695,00	167.323.646,04
7462	7270037752	RICCHIUTO GIUSEPPE	5	12	42,00	0	2	61,00	160.836,05	167.484.482,09
7463	7270007979	CO.PA. SOCIETA COOPERATIVA AGRICOLA	15	20	23,83	0	2	60,83	18.817,65	167.503.299,74
7464	7270007474	SCORZA VINCENZO	1	17	40,77	0	2	60,77	14.064,50	167.517.364,24
7465	7270080083	SCARCIGLIA CARMELO	15	15	18,72	10	2	60,72	205.488,75	167.722.852,99
7466	7270092344	RENNA ELVIRA	20	15	23,68	0	2	60,68	189.379,10	167.912.232,09

7467	7270038297	MANCARELLA LUIGI	5	17	38,51	0	0	60,51	8.505,00	167.920.737,09
7468	7270062826	SOCIETA AGRICOLA ITALIANA SRL	1	15	32,36	10	2	60,36	17.376,75	167.938.113,84
7469	7270075984	RIPA GIOVANNI	1	12	35,34	10	2	60,34	35.573,60	167.973.687,44
7470	7270035871	BIZZARRO GABRIELE	5	12	31,19	10	2	60,19	152.686,20	168.126.373,64
7471	7270004778	MARTIGNANO IVANA	5	17	36,17	0	2	60,17	40.100,00	168.166.473,64
7472	7270040236	MICCOLI ANTONIA	5	20	33,16	0	2	60,16	5.922,80	168.172.396,44
7473	7270059475	FORTUNATO COSIMO	1	17	30,11	10	2	60,11	22.222,50	168.194.618,94
7474	7270065266	TERRA NOSTRA SOCIETA AGRICOLA S.A.S. DI SPECOLIZZI DANIELA ANNA	5	1	42,10	10	2	60,10	149.250,75	168.343.869,69
7475	7270065845	MORLEO ANNA	15	15	18,00	10	2	60,00	36.483,50	168.380.353,19
7476	7270060770	LONGO CHRISTOPHER FRANCESCO	15	15	18,00	10	2	60,00	38.024,50	168.418.377,69
7477	7270078970	SABBA IMMACOLATA	15	15	18,00	10	2	60,00	84.281,65	168.502.659,34
7478	7270071546	AZIENDA AGRICOLA ANGELA F.LLI GRECO SOC.SEMPLICE	15	15	18,00	10	2	60,00	128.306,25	168.630.965,59
7479	7270037661	ALFIERI VINCENZO	15	15	18,00	10	2	60,00	130.050,25	168.761.015,84
7480	7270052512	MADAGHIELE ANGELO	15	15	18,00	10	2	60,00	130.685,75	168.891.701,59
7481	7270071835	LEUZZI DONATELLA	5	1	42,00	10	2	60,00	146.134,00	169.037.835,59
7482	7270018141	MELCARNE MARIA CLAUDIA	5	1	42,00	10	2	60,00	148.900,00	169.186.735,59
7483	7270083137	MALORGIO ARCANGELO	15	15	18,00	10	2	60,00	170.706,50	169.357.442,09
7484	7270063972	D AMICO ANTONIO	1	17	42,00	0	0	60,00	1.312,50	169.358.754,59
7485	7270000669	ERRICO MARIO	20	20	18,00	0	2	60,00	1.380,00	169.360.134,59
7486	7270064343	MICCOLI GIOVANNI BATTISTA	20	20	18,00	0	2	60,00	1.425,00	169.361.559,59
7487	7270080158	MELECHI PANCRAZIO	20	20	18,00	0	2	60,00	1.650,00	169.363.209,59
7488	7270034395	PURICELLA TERESA	20	20	18,00	0	2	60,00	2.100,00	169.365.309,59
7489	7270041333	GIURANNA TIZIANO VINCENZO	1	15	42,00	0	2	60,00	2.212,50	169.367.522,09
7490	7270081867	MAIORANO ANNA	20	20	18,00	0	2	60,00	2.520,00	169.370.042,09
7491	7270013126	DI TOMMASO SALVATORE	20	20	18,00	0	2	60,00	2.700,00	169.372.742,09
7492	7270051027	URSO FRANCESCO	1	17	42,00	0	0	60,00	2.811,75	169.375.553,84
7493	7270082246	SUMMA CARLO	20	20	18,00	0	2	60,00	2.880,00	169.378.433,84
7494	7270062651	CARASCA FRANCESCO	20	20	18,00	0	2	60,00	2.897,25	169.381.331,09
7495	7270046068	PEZZUTO ANTONIETTA	20	20	18,00	0	2	60,00	3.150,00	169.384.481,09
7496	7270064871	LAPORTA STEFANO	20	20	18,00	0	2	60,00	3.225,00	169.387.706,09
7497	7270007706	SBANO CLEMENTE	20	20	18,00	0	2	60,00	3.300,00	169.391.006,09
7498	7270088912	FAGGIANO ANNA	20	20	18,00	0	2	60,00	3.300,00	169.394.306,09
7499	7270028694	BRUNI ROSARIO VITTORIO	20	20	18,00	0	2	60,00	3.427,50	169.397.733,59
7500	7270033660	MANGIA PANCRAZIO	20	20	18,00	0	2	60,00	3.750,00	169.401.483,59
7501	7270070993	DELLI FIORI GRAZIA	20	20	18,00	0	2	60,00	3.750,00	169.405.233,59

7502	7270052389	SCARCIGLIA EMANUELE SALVATORE	20	20	18,00	0	2	60,00	3.900,00	169.409.133,59
7503	7270003994	MARANGIO ANTONIO	20	20	18,00	0	2	60,00	4.020,00	169.413.153,59
7504	7270049286	CARASCA ANGELA	20	20	18,00	0	2	60,00	4.200,00	169.417.353,59
7505	7270086593	RUFFANO STEFANIA	20	20	18,00	0	2	60,00	4.200,00	169.421.553,59
7506	7270071504	BIASI SALVATORE	20	20	18,00	0	2	60,00	4.400,00	169.425.953,59
7507	7270071439	POMPAMEO LEONARDO	20	20	18,00	0	2	60,00	4.458,90	169.430.412,49
7508	7270036044	ANDRIULO LUCIO	20	20	18,00	0	2	60,00	4.500,00	169.434.912,49
7509	7270081941	DISTRATIS COSIMO	20	20	18,00	0	2	60,00	4.500,00	169.439.412,49
7510	7270093847	DE GAETANO COSIMO	20	20	18,00	0	2	60,00	4.500,00	169.443.912,49
7511	7270081164	ZACCARIA COSIMO	20	20	18,00	0	2	60,00	4.575,00	169.448.487,49
7512	7270088821	FILOGRANO FRANCESCA	20	20	18,00	0	2	60,00	4.751,25	169.453.238,74
7513	7270093979	MORLEO PAOLINO	20	20	18,00	0	2	60,00	4.760,00	169.457.998,74
7514	7270019982	LUBELLO COSIMO	1	15	42,00	0	2	60,00	4.800,00	169.462.798,74
7515	7270088177	MISSERE RAFFAELE	20	20	18,00	0	2	60,00	4.875,00	169.467.673,74
7516	7270037380	FINA BERNARDINO	20	20	18,00	0	2	60,00	4.935,00	169.472.608,74
7517	7270034239	COSTANTINI RAFFAELE	20	20	18,00	0	2	60,00	5.100,00	169.477.708,74
7518	7270043784	DE LUCA COSIMO	20	20	18,00	0	2	60,00	5.100,00	169.482.808,74
7519	7270059517	MONETTA ROSETTA	20	20	18,00	0	2	60,00	5.100,00	169.487.908,74
7520	7270093334	VITA ANTONELLA	20	20	18,00	0	2	60,00	5.106,00	169.493.014,74
7521	7270064178	PUNGENTE ANGELO	20	20	18,00	0	2	60,00	5.475,00	169.498.489,74
7522	7270069524	ARNESANO ANNA CARLA	20	20	18,00	0	2	60,00	5.475,00	169.503.964,74
7523	7270023778	CALCAGNI ANTONIO	20	20	18,00	0	2	60,00	5.490,75	169.509.455,49
7524	7270021517	PARATO ANTONIA	20	20	18,00	0	2	60,00	5.517,00	169.514.972,49
7525	7270081727	NACCI ANGELO RAFFAELE	20	20	18,00	0	2	60,00	5.700,00	169.520.672,49
7526	7270081412	PICONESE RITA	20	20	18,00	0	2	60,00	5.720,25	169.526.392,74
7527	7270045029	PARLATI ERMINIA MARIA	20	20	18,00	0	2	60,00	5.775,00	169.532.167,74
7528	7270070191	FACECCHIA GIUSEPPE	20	20	18,00	0	2	60,00	5.925,00	169.538.092,74
7529	7270065647	SARACINO FRANCESCO	20	20	18,00	0	2	60,00	6.000,00	169.544.092,74
7530	7270091015	SOCIETA AGRICOLA FEUDI DELLO JONIO S.R.L.	1	15	42,00	0	2	60,00	6.039,75	169.550.132,49
7531	7270048619	ANTONINI PIERPAOLO	1	15	42,00	0	2	60,00	6.096,00	169.556.228,49
7532	7270081636	CARLUCCIO COSIMA	20	20	18,00	0	2	60,00	6.175,00	169.562.403,49
7533	7270086692	BELLO FRANCESCO	20	20	18,00	0	2	60,00	6.225,00	169.568.628,49
7534	7270076024	MORLEO COSIMO	20	20	18,00	0	2	60,00	6.228,50	169.574.856,99
7535	7270026458	SOROBERTO ANTONIO	20	20	18,00	0	2	60,00	6.405,90	169.581.262,89
7536	7270029619	CARLUCCIO COSIMA	20	20	18,00	0	2	60,00	6.477,50	169.587.740,39
7537	7270069045	FERRARA COSIMA	20	20	18,00	0	2	60,00	6.491,50	169.594.231,89

7539	7270041598	F.LLI NEGRO SOCIETA AGRICOLA S.S.	1	15	42,00	0	2	60,00	6.806,25	169.607.788,14
7540	7270038032	MORLEO ANGELA	20	20	18,00	0	2	60,00	7.125,00	169.614.913,14
7541	7270079754	GIANNINI GIUSEPPE	20	20	18,00	0	2	60,00	7.132,00	169.622.045,14
7542	7270080133	MUSCOGIURI SUSANNA MARIA DI GALASO	20	20	18,00	0	2	60,00	7.140,00	169.629.185,14
7543	7270088706	ALTAVILLA PASQUALE	20	20	18,00	0	2	60,00	7.200,00	169.636.385,14
7544	7270027944	MANNA ELISABETTA MARIA	20	20	18,00	0	2	60,00	7.500,00	169.643.885,14
7545	7270041762	OLIVOTTO PIER SANTE	20	20	18,00	0	2	60,00	7.500,00	169.651.385,14
7546	7270056869	ALTAVILLA GIOVANNI PASQUALE ESPEDITO	20	20	18,00	0	2	60,00	7.500,00	169.658.885,14
7547	7270082519	LA TORRE PIETRO	20	20	18,00	0	2	60,00	7.623,00	169.666.508,14
7548	7270012490	PARATO MARIA	20	20	18,00	0	2	60,00	7.625,00	169.674.133,14
7549	7270045425	LIA ALBERTO	1	15	42,00	0	2	60,00	7.644,00	169.681.777,14
7550	7270085090	MODEO MARIA ANTONIETTA	20	20	18,00	0	2	60,00	7.650,00	169.689.427,14
7551	7270079192	NIGRO TERESA	20	20	18,00	0	2	60,00	7.725,00	169.697.152,14
7552	7270065399	PERRONE PASQUALINA	20	20	18,00	0	2	60,00	7.756,50	169.704.908,64
7553	7270091098	DI PIETRANGELO ANNA MARIA	20	20	18,00	0	2	60,00	7.800,00	169.712.708,64
7554	7270063477	FELLA MARIADA	20	20	18,00	0	2	60,00	7.820,00	169.720.528,64
7555	7270035954	CHIMIENTI RICCIOTTI	20	20	18,00	0	2	60,00	8.028,75	169.728.557,39
7556	7270087633	SCARCIGLIA ANTONELLA	20	20	18,00	0	2	60,00	8.184,30	169.736.741,69
7557	7270082394	CARRIERO CARMELO	20	20	18,00	0	2	60,00	8.256,00	169.744.997,69
7558	7270086635	ADDABBO FULVIO	20	20	18,00	0	2	60,00	8.343,75	169.753.341,44
7559	7270069193	NIGRO GIUSEPPE SRL	20	20	18,00	0	2	60,00	8.400,00	169.761.741,44
7560	7270043487	MORLEO LUCIA	20	20	18,00	0	2	60,00	8.413,50	169.770.154,94
7561	7270031573	BELLO GIOVANNI	20	20	18,00	0	2	60,00	8.561,25	169.778.716,19
7562	7270031490	COPPOLA GIUSEPPA	20	20	18,00	0	2	60,00	8.625,00	169.787.341,19
7563	7270021129	TARANTINO MARIO	1	15	42,00	0	2	60,00	8.870,10	169.796.211,29
7564	7270082030	COPPOLA PASQUALINA	20	20	18,00	0	2	60,00	8.933,00	169.805.144,29
7565	7270019610	SOCIETA COOPERATIVA PRIMA	20	20	18,00	0	2	60,00	9.142,00	169.814.286,29
7566	7270022515	MICCOLI GIUSEPPE BIAGIO	20	20	18,00	0	2	60,00	9.218,00	169.823.504,29
7567	7270045169	MICELLI MARIA	20	20	18,00	0	2	60,00	9.225,00	169.832.729,29
7568	7270087864	CARAGLIA CARMEN	20	20	18,00	0	2	60,00	9.350,00	169.842.079,29
7569	7270021392	CAPITANIO ROSA	20	20	18,00	0	2	60,00	9.387,00	169.851.466,29
7570	7270086627	MELECHI COSIMO	20	20	18,00	0	2	60,00	9.525,00	169.860.991,29
7571	7270006211	PRONTERA LUIGI	1	15	42,00	0	2	60,00	9.582,00	169.870.573,29
7572	7270079168	VINCENTI DONATO	20	20	18,00	0	2	60,00	9.637,50	169.880.210,79
7573	7270087724	CAMASSA PAOLA	20	20	18,00	0	2	60,00	9.696,00	169.889.906,79

7574	7270054732	GOFFREDO MASSIMO	20	20	18,00	0	2	60,00	9.829,50	169.899.736,29
7575	7270035277	SIMONE PIETRO	20	20	18,00	0	2	60,00	10.050,50	169.909.786,79
7576	7270071553	CARLUCCIO VITO ANTONIO	20	20	18,00	0	2	60,00	10.073,00	169.919.859,79
7577	7270074672	LAPORTA MARIO ANTONIO	20	20	18,00	0	2	60,00	10.080,00	169.929.939,79
7578	7270057669	DONNALOIA FRANCESCO	20	20	18,00	0	2	60,00	10.146,75	169.940.086,54
7579	7270043263	DI TOMMASO FRANCESCO	20	20	18,00	0	2	60,00	10.200,00	169.950.286,54
7580	7270050300	CARBONE COSIMO	20	20	18,00	0	2	60,00	10.251,30	169.960.537,84
7581	7270056349	GIACCARI EMANUELE	20	20	18,00	0	2	60,00	10.350,00	169.970.887,84
7582	7270059665	MONETTA PIERINA	20	20	18,00	0	2	60,00	10.605,00	169.981.492,84
7583	7270083764	NIGRO LUCIA	20	20	18,00	0	2	60,00	10.652,25	169.992.145,09
7584	7270012037	D AMICO ORONZO	1	17	42,00	0	0	60,00	10.658,00	170.002.803,09
7585	7270071272	MUSCOGIURI MARIO	20	20	18,00	0	2	60,00	10.674,00	170.013.477,09
7586	7270054195	PATISSO GIOVANNI	20	20	18,00	0	2	60,00	10.695,75	170.024.172,84
7587	7270028017	MINO VALENTINO	20	20	18,00	0	2	60,00	10.792,50	170.034.965,34
7588	7270088763	CAVALLO ELISA	20	20	18,00	0	2	60,00	10.925,25	170.045.890,59
7589	7270027076	CARLUCCIO MADIA ANNA	20	20	18,00	0	2	60,00	10.975,00	170.056.865,59
7590	7270082956	MARGHERITI COSIMO	20	20	18,00	0	2	60,00	11.030,25	170.067.895,84
7591	7270087880	CARAGLIA CONCETTA	20	20	18,00	0	2	60,00	11.039,25	170.078.935,09
7592	7270079895	MARZO ORAZIO	20	20	18,00	0	2	60,00	11.106,80	170.090.041,89
7593	7270017986	URSINI MARIA CARMELA	20	20	18,00	0	2	60,00	11.308,50	170.101.350,39
7594	7270092765	CELINO ELIA	20	20	18,00	0	2	60,00	11.359,50	170.112.709,89
7595	7270053973	DELIVRANO ORLANDO	20	20	18,00	0	2	60,00	11.487,00	170.124.196,89
7596	7270058196	RUBINO FRANCO	20	20	18,00	0	2	60,00	12.176,00	170.136.372,89
7597	7270061984	LAMUSTA ANTONIO	20	20	18,00	0	2	60,00	12.202,50	170.148.575,39
7598	7270052058	SCARCIGLIA FRANCO	20	20	18,00	0	2	60,00	12.660,00	170.161.235,39
7599	7270022713	PICONESE FRANCESCO	20	20	18,00	0	2	60,00	12.683,00	170.173.918,39
7600	7270064301	VARRATTA PIETRO	20	20	18,00	0	2	60,00	12.825,00	170.186.743,39
7601	7270079937	LEUZZI NICOLA	20	20	18,00	0	2	60,00	12.831,00	170.199.574,39
7602	7270080935	SCARCELLA MASSIMO	20	20	18,00	0	2	60,00	12.975,00	170.212.549,39
7603	7270037430	MOSCHETTINI FERNANDO	1	17	42,00	0	0	60,00	13.371,75	170.225.921,14
7604	7270035087	RICCHIUTI LORENZO	1	15	42,00	0	2	60,00	13.425,00	170.239.346,14
7605	7270059343	MORFEO GIOVANNI ANTONIO	20	20	18,00	0	2	60,00	13.524,75	170.252.870,89
7606	7270012102	DI LEVRANO ANDREA	20	20	18,00	0	2	60,00	13.748,70	170.266.619,59
7607	7270026128	MAIZZA GIACOMO	20	20	18,00	0	2	60,00	13.800,00	170.280.419,59
7608	7270087351	SANTORO E F SOCIETA COOPERATIVA A R.L.	20	20	18,00	0	2	60,00	13.839,00	170.294.258,59
7609	7270082428	CONVERTINO COSIMO	20	20	18,00	0	2	60,00	13.847,25	170.308.105,84

7610	7270026474	MORLEO ANGELO	20	20	18,00	0	2	60,00	14.230,50	170.322.336,34
7611	7270056380	D AMBROSIO GIOVANNI	20	20	18,00	0	2	60,00	14.322,30	170.336.658,64
7612	7270081081	RUBINO CHIARA	20	20	18,00	0	2	60,00	14.700,00	170.351.358,64
7613	7270070944	EPIFANI SALVATORE COSIMO	20	20	18,00	0	2	60,00	14.752,00	170.366.110,64
7614	7270057651	CARROZZO LUCIA RENA	20	20	18,00	0	2	60,00	14.954,50	170.381.065,14
7615	7270056562	MASTROLIA MARCO	1	15	42,00	0	2	60,00	15.028,30	170.396.093,44
7616	7270080588	D ALESSANDRO PASQUALE	20	20	18,00	0	2	60,00	15.282,00	170.411.375,44
7617	7270080000	CORRADO SERGIO	20	20	18,00	0	2	60,00	15.600,00	170.426.975,44
7618	7270062602	ITALIANO COSIMO	20	20	18,00	0	2	60,00	15.789,60	170.442.765,04
7619	7260009985	RONCAROLO DINA LAURA	1	15	42,00	0	2	60,00	16.434,75	170.459.199,79
7620	7270092518	ROVITO ARTURO	20	20	18,00	0	2	60,00	16.485,75	170.475.685,54
7621	7270019560	QUARTA GIUSEPPA ADDOLORATA	1	15	42,00	0	2	60,00	16.800,00	170.492.485,54
7622	7270088219	GRECO ANTONIO	20	20	18,00	0	2	60,00	16.826,00	170.509.311,54
7623	7270035509	MICELLI SALVATORE	20	20	18,00	0	2	60,00	16.931,25	170.526.242,79
7624	7270041168	ANTONUCCI FILOMENA	20	20	18,00	0	2	60,00	16.950,00	170.543.192,79
7625	7270066132	D AMORE DANIELE	20	20	18,00	0	2	60,00	17.071,50	170.560.264,29
7626	7270088516	DE TOMMASO MARIA	20	20	18,00	0	2	60,00	17.375,00	170.577.639,29
7627	7270075745	DIMASTRODONATO ANNA RITA	20	20	18,00	0	2	60,00	17.490,50	170.595.129,79
7628	7270075646	ITALIANO FRANCESCO	20	20	18,00	0	2	60,00	17.620,00	170.612.749,79
7629	7270064608	PISPERO MICHELE	1	15	42,00	0	2	60,00	17.863,60	170.630.613,39
7630	7270045292	DELL AQUILA EUPREPIO	20	20	18,00	0	2	60,00	17.876,25	170.648.489,64
7631	7270066827	PISCOPO ROCCO	1	17	42,00	0	0	60,00	17.883,00	170.666.372,64
7632	7270081875	BIANCO GIOVANNI ANTONIO	20	20	18,00	0	2	60,00	17.896,80	170.684.269,44
7633	7270070480	BIANCO PIETRO	20	20	18,00	0	2	60,00	17.937,25	170.702.206,69
7634	7270088714	LO NOCE COSIMO	20	20	18,00	0	2	60,00	18.045,00	170.720.251,69
7635	7270091700	ERARIO PASQUALE	20	20	18,00	0	2	60,00	18.075,00	170.738.326,69
7636	7270026433	ANDRISANO PASQUALINA	20	20	18,00	0	2	60,00	18.402,25	170.756.728,94
7637	7270049229	DE NUZZO MARIA	20	20	18,00	0	2	60,00	18.417,00	170.775.145,94
7638	7270027001	CARLUCCIO ANTONIA	20	20	18,00	0	2	60,00	18.567,40	170.793.713,34
7639	7270050482	BIANCO RITA	20	20	18,00	0	2	60,00	18.910,00	170.812.623,34
7640	7270043248	COLIZZI ROSA	1	17	42,00	0	0	60,00	19.342,50	170.831.965,84
7641	7270046225	MARCUCCIO VINCENZO	1	15	42,00	0	2	60,00	19.434,50	170.851.400,34
7642	7270008241	SANASI DONATO	20	20	18,00	0	2	60,00	20.005,00	170.871.405,34
7643	7270026425	PUTIGNANO GIOVANNI	20	20	18,00	0	2	60,00	20.265,00	170.891.670,34
7644	7270041796	LEGA LUCIANO	1	17	42,00	0	0	60,00	20.370,00	170.912.040,34
7645	7270031672	CAVALLO COSIMA	20	20	18,00	0	2	60,00	20.570,00	170.932.610,34
7646	7270079127	MARGIOTTA GIOVANNI	20	20	18,00	0	2	60,00	20.625,00	170.953.235,34

7647	7270072692	MAZZOTTA SALVATORE	20	20	18,00	0	2	60,00	20.700,00	170.973.935,34
7648	7270006179	CIRA FRANCESCO	1	17	42,00	0	0	60,00	21.210,00	170.995.145,34
7649	7270011120	CORRADO ANGELO	1	15	42,00	0	2	60,00	21.750,00	171.016.895,34
7650	7270043339	D ANCONA MARGHERITA	20	20	18,00	0	2	60,00	22.012,50	171.038.907,84
7651	7270000859	LANCIANO VINCENZO	1	15	42,00	0	2	60,00	22.212,00	171.061.119,84
7652	7270018307	GRECO ROSANNA	1	15	42,00	0	2	60,00	22.511,40	171.083.631,24
7653	7270057438	DIVIGGIANO MARIA DELLA CROCE	20	20	18,00	0	2	60,00	22.759,75	171.106.390,99
7654	7270049906	DE RINALDIS SALVATORE	1	17	42,00	0	0	60,00	23.056,15	171.129.447,14
7655	7270039519	BIANCO PIETRO	20	20	18,00	0	2	60,00	23.328,75	171.152.775,89
7656	7270041945	SAPONARO ANTONIO	20	20	18,00	0	2	60,00	23.484,00	171.176.259,89
7657	7270093649	PINTO GIUSEPPA ANTONIA	20	20	18,00	0	2	60,00	23.531,40	171.199.791,29
7658	7270028918	QUARANTA RENATO	20	20	18,00	0	2	60,00	23.700,00	171.223.491,29
7659	7270019727	LAMENDOLA RITALBA	20	20	18,00	0	2	60,00	24.000,00	171.247.491,29
7660	7270052348	EMILIANI SALVATORE	20	20	18,00	0	2	60,00	24.090,00	171.271.581,29
7661	7270041093	PARATO SALVATORE	20	20	18,00	0	2	60,00	24.890,00	171.296.471,29
7662	7270036499	PALMIZIO-ERRICO CROCIFISSO	20	20	18,00	0	2	60,00	25.380,00	171.321.851,29
7663	7270073419	GALETTA FRANCESCO GIUSEPPE	20	20	18,00	0	2	60,00	25.458,30	171.347.309,59
7664	7270053130	PESARE AURELIA	20	20	18,00	0	2	60,00	26.206,90	171.373.516,49
7665	7270077220	SOCIETA AGRICOLA TERRE DEL SALENTO S.R.L.	1	15	42,00	0	2	60,00	26.418,20	171.399.934,69
7666	7270013316	IAIA ANTONIO SERAFINO	20	20	18,00	0	2	60,00	26.530,00	171.426.464,69
7667	7270032100	CONTEGIACOMO AMEDEO	20	20	18,00	0	2	60,00	26.775,00	171.453.239,69
7668	7260009530	FRAGNELLI CECILIA	20	20	18,00	0	2	60,00	27.300,00	171.480.539,69
7669	7270077865	VALENTE ANNA MARIA	20	20	18,00	0	2	60,00	27.712,00	171.508.251,69
7670	7270080315	MORLEO SIMONE	20	20	18,00	0	2	60,00	27.722,85	171.535.974,54
7671	7270085892	DISTANTE DAMIANO	20	20	18,00	0	2	60,00	27.879,75	171.563.854,29
7672	7270030492	SANTORO ANTONIA	20	20	18,00	0	2	60,00	28.095,00	171.591.949,29
7673	7270037620	ALTAVILLA ANTONIO	20	20	18,00	0	2	60,00	28.125,00	171.620.074,29
7674	7270004299	MANCINO MARIA GRAZIA	1	15	42,00	0	2	60,00	28.129,50	171.648.203,79
7675	7270062024	MASSERIA DONNA MARINA SOCIETA AGRICOLA SEMPLICE	1	15	42,00	0	2	60,00	28.822,50	171.677.026,29
7676	7270053197	CALCAGNO MARIA CONCETTA	20	20	18,00	0	2	60,00	28.885,00	171.705.911,29
7677	7270068187	SCINTILLA IOLANDA	20	20	18,00	0	2	60,00	29.199,95	171.735.111,24
7678	7270013761	CAIULO VINCENZO LUIGI	20	20	18,00	0	2	60,00	29.220,90	171.764.332,14
7679	7270065480	URSINI VINCENZO	20	20	18,00	0	2	60,00	29.390,30	171.793.722,44
7680	7270064954	CALO ALESSIA	20	20	18,00	0	2	60,00	29.677,50	171.823.399,94
7681	7270008993	MONTEFORTE TERESA	1	17	42,00	0	0	60,00	29.726,55	171.853.126,49

7682	7270038446	CASCIONE MADDALENA	1	15	42,00	0	2	60,00	29.912,20	171.883.038,69
7683	7270059509	CAZZOLLA VITO ANTONIO	20	20	18,00	0	2	60,00	29.973,00	171.913.011,69
7684	7270037513	MASILLA MARCO	20	20	18,00	0	2	60,00	31.064,10	171.944.075,79
7685	7270040806	QUARTA DANIELE	1	15	42,00	0	2	60,00	31.416,80	171.975.492,59
7686	7270075638	CARLINO FRANCESCO	1	15	42,00	0	2	60,00	32.151,75	172.007.644,34
7687	7270061018	MARGHERITI DORA	20	20	18,00	0	2	60,00	32.279,40	172.039.923,74
7688	7270046894	FASCIANO GIUSEPPINA	20	20	18,00	0	2	60,00	32.331,75	172.072.255,49
7689	7270007029	ANTONACI ROBERTO	20	20	18,00	0	2	60,00	32.790,45	172.105.045,94
7690	7270005387	PIRRO RUGGIERO ANTONELLA	20	20	18,00	0	2	60,00	33.600,00	172.138.645,94
7691	7270086882	SOCIETA AGRICOLA SAN GERVASIO DI URSO COSIMA & C. S.A.S.	20	20	18,00	0	2	60,00	33.910,00	172.172.555,94
7692	7270034692	MARGHERITI SALVATORE	20	20	18,00	0	2	60,00	33.934,00	172.206.489,94
7693	7270066934	D IPPOLITO FILOMENA	20	20	18,00	0	2	60,00	34.575,75	172.241.065,69
7694	7270036077	PERIN DANIELA	1	15	42,00	0	2	60,00	34.982,35	172.276.048,04
7695	7270051936	D ALBA FLAVIA	1	15	42,00	0	2	60,00	35.569,95	172.311.617,99
7696	7270012441	PARATO ALESSANDRA	20	20	18,00	0	2	60,00	36.374,50	172.347.992,49
7697	7270046795	CORRADO GIACOBBE	20	20	18,00	0	2	60,00	36.850,50	172.384.842,99
7698	7270044980	CAFORIO RITA	20	20	18,00	0	2	60,00	37.269,50	172.422.112,49
7699	7270044022	SAPONARO GIUSEPPE	20	20	18,00	0	2	60,00	37.576,50	172.459.688,99
7700	7270042448	LETIZIA CRESCENZIO	20	20	18,00	0	2	60,00	39.833,25	172.499.522,24
7701	7270034734	CASALUCI LUIGI	1	17	42,00	0	0	60,00	40.856,50	172.540.378,74
7702	7270053312	MASI CARLO	20	20	18,00	0	2	60,00	42.261,20	172.582.639,94
7703	7270062719	CAFORIO MARIA TERESA	20	20	18,00	0	2	60,00	42.600,00	172.625.239,94
7704	7270082857	IAIA GIUSEPPE SALVATORE	20	20	18,00	0	2	60,00	42.796,00	172.668.035,94
7705	7270012003	DIVIGGIANO MARIA DI GALASO	20	20	18,00	0	2	60,00	43.507,70	172.711.543,64
7706	7270067700	NESTOLA ORONZO	5	17	36,00	0	2	60,00	44.586,60	172.756.130,24
7707	7270092377	SPINA COSIMO	20	20	18,00	0	2	60,00	46.336,50	172.802.466,74
7708	7270066652	ROCHIRA LORENZO	20	20	18,00	0	2	60,00	47.078,00	172.849.544,74
7709	7270040756	RIZZO GIUSEPPE TOMMASO	20	20	18,00	0	2	60,00	47.385,00	172.896.929,74
7710	7270047959	SANASI SUSANNA	20	20	18,00	0	2	60,00	50.962,20	172.947.891,94
7711	7270052645	DIONE ARMANDO	20	20	18,00	0	2	60,00	52.098,75	172.999.990,69
7712	7270039436	RIZZO ANGELO	20	20	18,00	0	2	60,00	52.278,60	173.052.269,29
7713	7270003580	SCAZZERI COSIMO	20	20	18,00	0	2	60,00	54.030,90	173.106.300,19
7714	7270022135	EPIFANI COSIMO	5	17	36,00	0	2	60,00	54.139,10	173.160.439,29
7715	7270087997	CALIOLO FERNANDO	20	20	18,00	0	2	60,00	55.657,00	173.216.096,29
7716	7270005304	MARGIOTTA PANTALEO	1	15	42,00	0	2	60,00	59.955,50	173.276.051,79
7717	7270074276	MORLEO MARIA CROCIFISSA	20	20	18,00	0	2	60,00	62.400,75	173.338.452,54

7718	7270064400	SOCIETA AGRICOLA NOSTRA TERRA S.A.S. DI SPADA COSIMO & C.	20	20	18,00	0	2	60,00	64.268,25	173.402.720,79
7719	7270086353	DE DONATIS GIUSEPPA	1	15	42,00	0	2	60,00	66.139,00	173.468.859,79
7720	7270045599	DEMARCO NICOLA	20	20	18,00	0	2	60,00	75.244,00	173.544.103,79
7721	7270081669	SCARAFILE MARIA FRANCESCA	20	20	18,00	0	2	60,00	81.720,00	173.625.823,79
7722	7270030278	AGROAMBIENTE SOC.COOP.	20	20	18,00	0	2	60,00	93.349,10	173.719.172,89
7723	7270075810	GIANGASPERO GIOVANNI	20	20	18,00	0	2	60,00	119.312,25	173.838.485,14
7724	7270052983	D AGOSTINO TONI ANGELO	1	17	39,91	0	2	59,91	4.260,00	173.842.745,14
7725	7270026094	SOCIETA AGRICOLA AGRISER A R.L.	1	12	34,85	10	2	59,85	31.410,75	173.874.155,89
7726	7270068658	LEUCI ANDREA	1	12	34,84	10	2	59,84	13.361,70	173.887.517,59
7727	7270069540	MALERBA DONATO	5	20	32,82	0	2	59,82	9.042,00	173.896.559,59
7728	7270049450	DE DONNO ANNA MARIA	5	1	41,70	10	2	59,70	188.213,25	174.084.772,84
7729	7270001402	PARLANGELI CARLO	1	20	36,20	0	2	59,20	2.475,00	174.087.247,84
7730	7270034114	AGRICOLA AGROVERDE SOCIETA COOPERATIVA	1	15	41,12	0	2	59,12	10.655,70	174.097.903,54
7731	7270060051	PERRONE DARIO	1	20	36,06	0	2	59,06	3.784,75	174.101.688,29
7732	7270016509	CACUDI LEOPOLDO	1	15	31,05	10	2	59,05	62.994,80	174.164.683,09
7733	7270012375	SCHIAVONE DARIO DONATO	1	12	36,00	10	0	59,00	11.344,80	174.176.027,89
7734	7270084192	ROMANO CLAUDIO	1	20	36,00	0	2	59,00	1.350,00	174.177.377,89
7735	7270071470	DE LUCA GIOVANNI	1	20	36,00	0	2	59,00	1.385,25	174.178.763,14
7736	7270050912	MOGAVERO ROSATO MICHELE	1	20	36,00	0	2	59,00	1.843,60	174.180.606,74
7737	7270089340	NARDO AGRIVERDE SOCIETA COOPERATIVA AGRICOLA	1	20	36,00	0	2	59,00	2.431,80	174.183.038,54
7738	7270010783	ZECCA LUIGI	1	20	36,00	0	2	59,00	2.475,00	174.185.513,54
7739	7270090496	CAGNAZZO PAOLO	1	20	36,00	0	2	59,00	2.475,00	174.187.988,54
7740	7270051290	BARROTTA TEODORO	1	20	36,00	0	2	59,00	2.500,00	174.190.488,54
7741	7270090611	POLITANO CLAUDIO	1	20	36,00	0	2	59,00	2.625,00	174.193.113,54
7742	7270059764	POLITANO SALVATORE	1	20	36,00	0	2	59,00	2.700,00	174.195.813,54
7743	7270074151	CALCAGNILE ROCCO	1	20	36,00	0	2	59,00	2.993,25	174.198.806,79
7744	7270050821	GRECO PIETRO	1	20	36,00	0	2	59,00	3.000,00	174.201.806,79
7745	7270086411	MUJA VALERIO	1	20	36,00	0	2	59,00	3.075,00	174.204.881,79
7746	7270084333	FILIERI SILVIO	1	20	36,00	0	2	59,00	3.123,00	174.208.004,79
7747	7270041507	BIANCO SERENA	1	20	36,00	0	2	59,00	3.256,20	174.211.260,99
7748	7270036986	NESTOLA ANTONIO	1	20	36,00	0	2	59,00	3.299,25	174.214.560,24
7749	7270023125	SIMONE MATTEO	1	20	36,00	0	2	59,00	3.300,00	174.217.860,24
7750	7270093615	CHIRIVI GIOVANNI	1	20	36,00	0	2	59,00	3.300,00	174.221.160,24
7751	7270090777	ZECCA ROBERTO	1	20	36,00	0	2	59,00	3.390,00	174.224.550,24

7752	7270014926	ZECCA MARIA GRAZIA	1	20	36,00	0	2	59,00	3.492,00	174.228.042,24
7753	7270042729	INVIDIA ANTONIO	1	20	36,00	0	2	59,00	3.525,00	174.231.567,24
7754	7270092179	TRAMACERE DANIELE	1	20	36,00	0	2	59,00	3.600,00	174.235.167,24
7755	7270083327	CARROZZO LORENZO	1	20	36,00	0	2	59,00	3.682,75	174.238.849,99
7756	7270092864	MY CATERINA	1	20	36,00	0	2	59,00	3.744,75	174.242.594,74
7757	7270012219	QUARTA COSIMA	1	20	36,00	0	2	59,00	3.810,00	174.246.404,74
7758	7270012086	PALADINI COSIMO	1	20	36,00	0	2	59,00	3.906,00	174.250.310,74
7759	7270013076	POTENZA MARIA TERESA	1	20	36,00	0	2	59,00	4.209,00	174.254.519,74
7760	7270074763	CACCIATORE FEDERICO	1	20	36,00	0	2	59,00	4.319,10	174.258.838,84
7761	7270028561	SPAGNOLO LUIGI	1	20	36,00	0	2	59,00	4.425,00	174.263.263,84
7762	7270051324	CAGNAZZO ANNAMARIA	1	20	36,00	0	2	59,00	4.793,25	174.268.057,09
7763	7270062933	RENIS MATILDE MARIA	1	20	36,00	0	2	59,00	4.808,00	174.272.865,09
7764	7270089019	ALBANO COSIMO	1	20	36,00	0	2	59,00	4.959,00	174.277.824,09
7765	7270074318	CAPUTO CONCETTA	1	20	36,00	0	2	59,00	4.992,00	174.282.816,09
7766	7270080547	ALBANO GIOVANNI	1	20	36,00	0	2	59,00	5.040,00	174.287.856,09
7767	7270001170	PERRONE MICHELE	1	20	36,00	0	2	59,00	5.205,00	174.293.061,09
7768	7270072668	RATTA STEFANO	1	20	36,00	0	2	59,00	5.230,30	174.298.291,39
7769	7270029270	MACI POMPILIO	1	20	36,00	0	2	59,00	5.365,50	174.303.656,89
7770	7270030005	RUGGIO ANNA	1	20	36,00	0	2	59,00	5.372,70	174.309.029,59
7771	7270012730	CAGNAZZO COSIMO	1	20	36,00	0	2	59,00	5.450,00	174.314.479,59
7772	7270085579	RATTA MARIA LUISA	1	20	36,00	0	2	59,00	5.452,75	174.319.932,34
7773	7270055580	MARTINA CROCEFISSO	1	20	36,00	0	2	59,00	5.747,70	174.325.680,04
7774	7270028744	IACONISI FRANCESCO	1	20	36,00	0	2	59,00	6.000,00	174.331.680,04
7775	7270090629	CALABRISO ROCCO LUIGI	1	20	36,00	0	2	59,00	6.225,00	174.337.905,04
7776	7270090603	CAPESTRO ANTONIO	1	20	36,00	0	2	59,00	6.383,00	174.344.288,04
7777	7270011500	MATTEI FERNANDA CONSIGLIA	1	20	36,00	0	2	59,00	6.752,95	174.351.040,99
7778	7270056612	CAPUTO ANTONIO PASQUALE	1	20	36,00	0	2	59,00	6.975,00	174.358.015,99
7779	7270043792	PERRONE COSIMO	1	20	36,00	0	2	59,00	9.000,00	174.367.015,99
7780	7270068724	MONTE MARIA FENISIA	1	20	36,00	0	2	59,00	10.752,75	174.377.768,74
7781	7270067890	MOGAVERO COSTANZO	1	20	36,00	0	2	59,00	11.000,00	174.388.768,74
7782	7270044097	QUARTA MAURIZIO	1	20	36,00	0	2	59,00	11.190,00	174.399.958,74
7783	7270092229	ROMANELLO ROCCO MATTEO	1	20	36,00	0	2	59,00	11.400,00	174.411.358,74
7784	7270075323	D ORONZO COSIMO	1	20	36,00	0	2	59,00	12.114,90	174.423.473,64
7785	7270026987	MANGIAFICO MARIO	1	20	36,00	0	2	59,00	14.609,75	174.438.083,39
7786	7270000370	CICIRIELLO POMPEA	15	20	21,79	0	2	58,79	9.000,00	174.447.083,39
7787	7270046613	POLITO CROCEFISSO	5	15	36,57	0	2	58,57	64.054,10	174.511.137,49
7788	7270044972	FORTUNATO MARIA	10	20	26,32	0	2	58,32	26.766,55	174.537.904,04

7789	7270080745	ORTOFRUTTICOLA TURSI SOCIETA AGRICOLA A RESPONSABILITA LIMITATA SEMPLIFICATA	1	12	43,27	0	2	58,27	8.229,75	174.546.133,79
7790	7270025997	PATIANNA SALVATORE	1	17	38,14	0	2	58,14	6.535,55	174.552.669,34
7791	7270020188	RIZZO FRANCESCO	20	20	18,00	0	0	58,00	2.026,75	174.554.696,09
7792	7270093524	TAMBURINI CARLOTTA MARIA	0	20	36,00	0	2	58,00	11.250,00	174.565.946,09
7793	7270008092	BLEVE EDUARDO	1	15	42,00	0	0	58,00	12.865,00	174.578.811,09
7794	7270074185	DE FILIPPIS ANTONIO	1	15	42,00	0	0	58,00	18.311,50	174.597.122,59
7795	7270007847	PASCA FRINE MARIA	1	15	42,00	0	0	58,00	21.128,50	174.618.251,09
7796	7270003267	MARTI ANDREA	1	15	42,00	0	0	58,00	21.879,00	174.640.130,09
7797	7270015253	MOSCHETTINI COSIMO	1	15	42,00	0	0	58,00	26.754,90	174.666.884,99
7798	7270022424	RIZZO SALVATORE	5	15	36,00	0	2	58,00	70.576,50	174.737.461,49
7799	7270063675	DE BENEDITTIS LUCIANO	1	15	29,73	10	2	57,73	3.568,65	174.741.030,14
7800	7270036267	MICCOLI CATERINA	20	20	15,68	0	2	57,68	9.300,00	174.750.330,14
7801	7270072767	MORGANA SOCIETA SEMPLICE AGRICOLA	20	1	34,47	0	2	57,47	186.649,50	174.936.979,64
7802	7270093870	CARROZZO ROSETTA	15	12	18,34	10	2	57,34	468.901,90	175.405.881,54
7803	7270083897	MALETESTA VINCENZO	1	17	37,30	0	2	57,30	9.615,25	175.415.496,79
7804	7270001618	BAGLIVO MARIA COSTANZA	1	12	42,21	0	2	57,21	22.648,20	175.438.144,99
7805	7270078103	RIZZO MATTIA	1	15	41,13	0	0	57,13	7.021,40	175.445.166,39
7806	7270078368	PALADINI CHIARA	20	17	18,01	0	2	57,01	61.275,00	175.506.441,39
7807	7270082360	TORCELLO LEONARDO	10	17	18,00	10	2	57,00	7.056,75	175.513.498,14
7808	7270025799	SCONOSCIUTO ROBERTO	10	17	18,00	10	2	57,00	8.000,00	175.521.498,14
7809	7270093854	MONETTI GIOVANNA DONATA	10	17	18,00	10	2	57,00	16.449,00	175.537.947,14
7810	7270091130	PETRERA ADELE	10	17	18,00	10	2	57,00	25.970,00	175.563.917,14
7811	7270026151	SOLAZZO COSIMO	10	17	18,00	10	2	57,00	37.417,00	175.601.334,14
7812	7270058972	ROSA CANIO	15	12	18,00	10	2	57,00	59.080,50	175.660.414,64
7813	7270044758	SCARCIGLIA COSIMO	10	17	18,00	10	2	57,00	63.408,60	175.723.823,24
7814	7270073385	RIZZO GIUSEPPE LUIGI	15	12	18,00	10	2	57,00	66.111,00	175.789.934,24
7815	7270014868	FUNIATI ELINDA	15	12	18,00	10	2	57,00	75.000,00	175.864.934,24
7816	7270056307	SCHIFONE STEFANIA ANNA MARIA	15	12	18,00	10	2	57,00	119.424,00	175.984.358,24
7817	7270083277	CAVALLO NICOLA	15	12	18,00	10	2	57,00	151.614,70	176.135.972,94
7818	7270049849	RUBINO FRANCESCA	15	12	18,00	10	2	57,00	171.150,75	176.307.123,69
7819	7270080539	CERVELLERA DANIELE DOMENICO	15	12	18,00	10	2	57,00	190.017,70	176.497.141,39
7820	7270089209	ZECCA ROBERTA	1	20	36,00	0	0	57,00	1.125,00	176.498.266,39
7821	7270050029	SOCIETA AGRICOLA OLIVASTRO S.A.S. DI RIZZO LEOLUCA & C.	1	12	42,00	0	2	57,00	3.075,00	176.501.341,39
7822	7270076909	CAPUTO ROSANNA	1	20	36,00	0	0	57,00	4.214,00	176.505.555,39

7823	7270041101	MUSCA GIUSEPPE	1	20	36,00	0	0	57,00	5.208,00	176.510.763,39
7824	7270089563	QUARTA VITO	1	20	36,00	0	0	57,00	6.659,50	176.517.422,89
7825	7270041788	GIANFREDI ANTONIA	20	17	18,00	0	2	57,00	7.371,00	176.524.793,89
7826	7270070464	VETERE GAETANO	1	20	36,00	0	0	57,00	7.458,30	176.532.252,19
7827	7270003283	POLITANO MARIA CONSOLATA	1	20	36,00	0	0	57,00	8.208,75	176.540.460,94
7828	7270006724	MARTENA ROSA ALBA	1	20	36,00	0	0	57,00	14.564,60	176.555.025,54
7829	7270012193	SCHITO RITA	1	12	42,00	0	2	57,00	14.569,85	176.569.595,39
7830	7270050664	FERRETTI CONCETTA	20	17	18,00	0	2	57,00	16.106,10	176.585.701,49
7831	7270001337	GIUGNO ALESSANDRO	1	12	42,00	0	2	57,00	17.068,80	176.602.770,29
7832	7270089407	MASTRO DAMIANO	20	17	18,00	0	2	57,00	19.125,00	176.621.895,29
7833	7270092732	PAGLIARA ROSANNA MARIA RITA	20	17	18,00	0	2	57,00	20.294,00	176.642.189,29
7834	7270034205	COSTANTINI COSIMO	20	17	18,00	0	2	57,00	20.749,80	176.662.939,09
7835	7270067411	LASERRA ANNA RITA	20	17	18,00	0	2	57,00	21.837,00	176.684.776,09
7836	7270015931	MEROLA MARIA TERESA	1	12	42,00	0	2	57,00	23.047,50	176.707.823,59
7837	7270005080	CARLUCCIO FRANCESCO	1	12	42,00	0	2	57,00	25.199,65	176.733.023,24
7838	7270084267	SOCIETA AGRICOLA GOLD SRL	20	17	18,00	0	2	57,00	37.831,50	176.770.854,74
7839	7270059376	SALERNO NICOLETTA	20	17	18,00	0	2	57,00	45.225,00	176.816.079,74
7840	7270079234	EPIFANI ANTONIA	20	17	18,00	0	2	57,00	46.500,00	176.862.579,74
7841	7270089068	VALENTE VINCENZO	20	17	18,00	0	2	57,00	47.296,50	176.909.876,24
7842	7270038321	CAFORIO GIUSEPPE COSIMO	20	17	18,00	0	2	57,00	62.800,00	176.972.676,24
7843	7270021368	SPADA DOMENICO ANTONIO	20	17	18,00	0	2	57,00	66.218,80	177.038.895,04
7844	7270068419	TARANTINI VINCENZO	20	17	18,00	0	2	57,00	79.126,75	177.118.021,79
7845	7270063204	CAFORIO COSIMO	20	17	18,00	0	2	57,00	80.023,10	177.198.044,89
7846	7270082600	TRIZZA MICHELE	20	17	18,00	0	2	57,00	81.525,00	177.279.569,89
7847	7270092138	MONTANELLI MARZIA	20	17	18,00	0	2	57,00	83.281,55	177.362.851,44
7848	7270084762	BERNARDI NUNZIO	20	17	18,00	0	2	57,00	90.371,25	177.453.222,69
7849	7270008639	MAZZOTTA ANTONIO	1	12	42,00	0	2	57,00	105.045,45	177.558.268,14
7850	7270045318	GEO SUD S.R.L.	1	12	42,00	0	2	57,00	125.260,95	177.683.529,09
7851	7270087757	UBERTO ETTORE	1	12	31,98	10	2	56,98	22.326,05	177.705.855,14
7852	7270089720	NATURA NUOVA SOC. COOP. AGRICOLA	1	12	41,92	0	2	56,92	8.520,00	177.714.375,14
7853	7270075208	MANIERI-ELIA NICOLA VINCENZO	1	12	41,87	0	2	56,87	57.950,00	177.772.325,14
7854	7270034601	RESTA ANTONIO	15	12	27,78	0	2	56,78	192.716,75	177.965.041,89
7855	7270057966	CAPUTO MARIA BEATRICE	1	12	43,03	0	0	56,03	185.353,00	178.150.394,89
7856	7270012011	MASSARO SANTO	5	20	29,01	0	2	56,01	15.795,00	178.166.189,89
7857	7270071777	SCHITO PIERANGELO	1	1	42,00	10	2	56,00	6.958,50	178.173.148,39
7858	7270012664	ZACHEO TOMMASO	1	1	42,00	10	2	56,00	7.450,95	178.180.599,34

7859	7270030567	AZIENDA AGRICOLA SETTEMBRE MICHELE E MARIO S.S.	1	1	42,00	10	2	56,00	20.434,00	178.201.033,34
7860	7270007508	NEGRO DANIELE	1	1	42,00	10	2	56,00	20.818,60	178.221.851,94
7861	7270048502	DE MATTEIS MARCELLO	1	1	42,00	10	2	56,00	24.840,00	178.246.691,94
7862	7270066892	SOCIETA AGRICOLA AGRIOTRANTO A R L.	1	1	42,00	10	2	56,00	27.918,00	178.274.609,94
7863	7270027902	PAIANO FERNANDO	1	1	42,00	10	2	56,00	29.703,00	178.304.312,94
7864	7270078095	MICELLO ANNA	1	1	42,00	10	2	56,00	38.902,85	178.343.215,79
7865	5405405985	TERRE DI CORILLO SOCIETA AGRICOLA S.R.L.	1	1	42,00	10	2	56,00	50.945,60	178.394.161,39
7866	7270020543	MASSERIA LATRONICA S.A.S. - SOCIETA AGRICOLA - DI PERRONE MARIO & C.	1	1	42,00	10	2	56,00	70.908,90	178.465.070,29
7867	7270004745	DE BENEDETTO FRANCESCO	1	1	42,00	10	2	56,00	79.048,20	178.544.118,49
7868	7270031169	EREDI DI DE PALMA VITO S.S. AGRICOLA	1	1	42,00	10	2	56,00	80.400,00	178.624.518,49
7869	7270060747	FORAGRI SRL	1	1	42,00	10	2	56,00	82.841,50	178.707.359,99
7870	7270019479	AVANTAGGIATO ROCCO	1	1	42,00	10	2	56,00	97.163,05	178.804.523,04
7871	7270013274	MARRA FRANCESCO	1	1	42,00	10	2	56,00	188.201,05	178.992.724,09
7872	7270019545	MCS S.R.L. SOCIETA AGRICOLA	1	1	42,00	10	2	56,00	217.498,50	179.210.222,59
7873	7270050490	GUERRIERI PASQUALE	1	17	36,00	0	2	56,00	1.575,00	179.211.797,59
7874	7270011385	MUSCA STEFANIA	1	17	36,00	0	2	56,00	2.960,00	179.214.757,59
7875	7270092468	PALADINI MATTEO	1	17	36,00	0	2	56,00	3.000,00	179.217.757,59
7876	7270055002	DE PASCALIS MASSIMO	1	17	36,00	0	2	56,00	3.360,00	179.221.117,59
7877	7270012334	LEACI COSIMO	1	17	36,00	0	2	56,00	4.571,85	179.225.689,44
7878	7270018398	MATINO GIOVANNI	1	17	36,00	0	2	56,00	4.915,00	179.230.604,44
7879	7270028777	VISCONTI FERNANDO	1	17	36,00	0	2	56,00	4.999,00	179.235.603,44
7880	7270088730	IANNE GIOVANNI	1	17	36,00	0	2	56,00	5.020,50	179.240.623,94
7881	7270082873	ROMANO GIUSEPPE	1	17	36,00	0	2	56,00	5.525,00	179.246.148,94
7882	7270083848	MUYA GIUSEPPE SALVATORE	1	17	36,00	0	2	56,00	6.225,00	179.252.373,94
7883	7270080356	AGRISERVIZI - SOCIETA COOPERATIVA	1	17	36,00	0	2	56,00	6.766,50	179.259.140,44
7884	7270004018	MAZZARELLI LUIGI	1	17	36,00	0	2	56,00	6.987,00	179.266.127,44
7885	7270032266	POLITO ANNA MARIA	1	17	36,00	0	2	56,00	7.020,00	179.273.147,44
7886	7270060648	SOCIETA AGRICOLA DELL ARNEO S.R.L.	1	17	36,00	0	2	56,00	7.350,00	179.280.497,44
7887	7270073252	MUIA GIOVANNI	1	17	36,00	0	2	56,00	7.847,10	179.288.344,54
7888	7270090587	LANDOLFO MARIA GABRIELLA	1	17	36,00	0	2	56,00	7.998,00	179.296.342,54
7889	7270057180	ZAUGG LILIANE	1	17	36,00	0	2	56,00	8.572,00	179.304.914,54
7890	7270033694	DEGLI ATTI MARIA ADDOLORATA	1	17	36,00	0	2	56,00	8.609,75	179.313.524,29
7891	7270010395	TRAMACERE GIOVANNI	1	17	36,00	0	2	56,00	9.517,50	179.323.041,79
7892	7270052199	PERSANO FABIO	1	17	36,00	0	2	56,00	12.016,25	179.335.058,04

7893	7270062891	MATINO LUCA	1	17	36,00	0	2	56,00	12.207,75	179.347.265,79
7894	7270078517	LANDOLFO WALTER	1	17	36,00	0	2	56,00	12.386,45	179.359.652,24
7895	7270034171	PERRONE CLARA	1	17	36,00	0	2	56,00	13.278,75	179.372.930,99
7896	7270010346	FANULI FLAVIO GIUSEPPE	1	17	36,00	0	2	56,00	13.350,00	179.386.280,99
7897	7270039238	ROMANELLO ANTONIO ROCCO	1	17	36,00	0	2	56,00	16.644,00	179.402.924,99
7898	7270055762	CAGNAZZO ANTONIO SALVATORE	1	17	36,00	0	2	56,00	18.771,00	179.421.695,99
7899	7270091049	ZECCA ROCCO GIUSEPPE	1	17	36,00	0	2	56,00	24.800,00	179.446.495,99
7900	7270000461	RIZZELLO DAVIDE	1	17	36,00	0	2	56,00	27.715,00	179.474.210,99
7901	7270082717	TRANE SANTA	1	17	36,00	0	2	56,00	38.723,55	179.512.934,54
7902	7270085348	SCARPELLO FEDERICA	1	12	30,89	10	2	55,89	26.800,00	179.539.734,54
7903	7260003699	LATINO FABIO	1	1	41,89	10	2	55,89	74.400,00	179.614.134,54
7904	7260004424	LATINO GERARDO	1	1	41,83	10	2	55,83	19.066,50	179.633.201,04
7905	7270009504	LATINO LUIGI	1	1	41,82	10	2	55,82	25.812,50	179.659.013,54
7906	7270066629	SERACCA GUERRIERI VITANTONIO	1	1	41,62	10	2	55,62	35.247,00	179.694.260,54
7907	7270079986	SCARCIGLIA GIOVANNI	20	15	18,50	0	2	55,50	249.228,50	179.943.489,04
7908	7270072825	MARTINO GELTRUDE LIVIA	5	12	38,49	0	0	55,49	210.142,50	180.153.631,54
7909	7270040038	SIRSI LORENZO	1	20	32,19	0	2	55,19	1.977,30	180.155.608,84
7910	7270056133	PERRONE PAOLO	20	15	18,18	0	2	55,18	186.038,10	180.341.646,94
7911	7270006641	VISCONTI FRANCO	1	17	37,17	0	0	55,17	5.921,25	180.347.568,19
7912	7270072684	MANCA MARCO	1	17	25,06	10	2	55,06	9.300,00	180.356.868,19
7913	7270066512	DAGGIANO GIUSEPPE	10	15	18,00	10	2	55,00	53.439,20	180.410.307,39
7914	7270072205	DISTANTE GIOVANNI	10	15	18,00	10	2	55,00	92.971,10	180.503.278,49
7915	7270090348	DEMARCO ROBERTO	15	12	18,00	10	0	55,00	100.400,00	180.603.678,49
7916	7270074730	PALMISANO ANNA RITA	15	20	18,00	0	2	55,00	2.874,00	180.606.552,49
7917	7270084986	GIULIANO LUCIA CONCEDI	15	20	18,00	0	2	55,00	3.150,00	180.609.702,49
7918	7270039006	PEPE GIUSEPPE	15	20	18,00	0	2	55,00	3.225,00	180.612.927,49
7919	7270040772	MADAGHIELE FAUSTO ANTONIO	15	20	18,00	0	2	55,00	4.370,30	180.617.297,79
7920	7270083301	AGUSTO LUCA	15	20	18,00	0	2	55,00	4.500,00	180.621.797,79
7921	7270079671	VALENTINI OTTAVIO	15	20	18,00	0	2	55,00	4.875,00	180.626.672,79
7922	7270082055	D ERRICO ERIBERTO	15	20	18,00	0	2	55,00	5.037,20	180.631.709,99
7923	7270016525	PRETE ANTONIO	15	20	18,00	0	2	55,00	5.449,50	180.637.159,49
7924	7270091270	MARINOSCI ANGELO	15	20	18,00	0	2	55,00	6.540,00	180.643.699,49
7925	7270073948	BILOTTA CARLO MARIA	15	20	18,00	0	2	55,00	7.050,00	180.650.749,49
7926	7270042679	PROTO RAFFAELE	15	20	18,00	0	2	55,00	9.988,00	180.660.737,49
7927	7270066215	CARRINO LUCIA ANNA	15	20	18,00	0	2	55,00	11.049,00	180.671.786,49
7928	7270011203	COMUNE AGRICOLA LUNELLA SOC. MUTUA COOP. A.R.L.	1	12	42,00	0	0	55,00	11.568,00	180.683.354,49

7929	7270008399	VISCONTI GABRIELE	1	12	42,00	0	0	55,00	13.046,40	180.696.400,89
7930	7270080471	BUCCOLIERI ANTONIETTA	15	20	18,00	0	2	55,00	14.661,00	180.711.061,89
7931	7270072999	ITALIANO ANTONIO	15	20	18,00	0	2	55,00	16.802,25	180.727.864,14
7932	7270014827	DESTINO ANTONIO	15	20	18,00	0	2	55,00	18.975,00	180.746.839,14
7933	7270087393	INDRIZZI COSIMO	15	20	18,00	0	2	55,00	19.555,00	180.766.394,14
7934	7270092773	CIRACI SALVATORE	20	15	18,00	0	2	55,00	20.600,25	180.786.994,39
7935	7270071959	MATARRELLI SALVATORE	15	20	18,00	0	2	55,00	20.823,90	180.807.818,29
7936	7270081909	BARBARELLO ROBERTO GIUSEPPE	15	20	18,00	0	2	55,00	23.338,75	180.831.157,04
7937	7270091999	REO FRANCESCO PAOLO	15	20	18,00	0	2	55,00	24.681,40	180.855.838,44
7938	7270064897	LAPORTA COSIMO DAMIANO	15	20	18,00	0	2	55,00	28.203,50	180.884.041,94
7939	7270002392	CARROZZO GIUSEPPE	15	20	18,00	0	2	55,00	28.612,75	180.912.654,69
7940	7270083681	VALENTE MARIA ANTONIETTA	15	20	18,00	0	2	55,00	30.075,00	180.942.729,69
7941	7270093557	AGRICOLE SOLLAZZO S.S.	20	15	18,00	0	2	55,00	42.052,35	180.984.782,04
7942	7270052090	MENNA SALVATORE	15	20	18,00	0	2	55,00	44.070,30	181.028.852,34
7943	7270065886	TAMBORINO FRISARI ALESSANDRO	20	15	18,00	0	2	55,00	69.345,00	181.098.197,34
7944	7270085041	AZIENDA AGRICOLA E AGRITURISTICA BOSCO DI MUDONATO DI DANIELA A MARIA CONSIGLIA MANNARINI S.N.C. AGRICOLA	20	15	18,00	0	2	55,00	71.762,10	181.169.959,44
7945	7270067262	F.LLI QUARTULLI SOCIETA AGRICOLA & C. S.S.	20	15	18,00	0	2	55,00	107.949,50	181.277.908,94
7946	7270051993	AGRICOLA DE FAZIO DI DE FAZIO SILVANO E C. S.N.C.	20	15	18,00	0	2	55,00	120.709,50	181.398.618,44
7947	7270030369	TENUTA IL CEFALO S.S. DI LUISA MAZZOTTA E C.	20	15	18,00	0	2	55,00	171.347,25	181.569.965,69
7948	7270031409	TRINCHERA ANTONIO	20	15	18,00	0	2	55,00	185.793,45	181.755.759,14
7949	7270043438	SOCIETA AGRICOLA TENUTA CORCIOLI SOCIETA SEMPLICE	20	15	18,00	0	2	55,00	197.342,10	181.953.101,24
7950	7270074961	SOLLAZZO COSIMO	20	15	18,00	0	2	55,00	199.227,25	182.152.328,49
7951	7270041721	BRINCUF SOCIETA AGRICOLA SEMPLICE	20	15	18,00	0	2	55,00	250.668,25	182.402.996,74
7952	7270057529	TOMMASINO CHIARA ESTHER BENEDETTA	20	15	18,00	0	2	55,00	323.557,10	182.726.553,84
7953	7270031516	DELL AQUILA ANTONIO	5	17	20,85	10	2	54,85	19.989,00	182.746.542,84
7954	7270089100	CAPODIECI ANNA RITA	0	20	32,85	0	2	54,85	7.763,50	182.754.306,34
7955	7270082097	FANULI ANTONIO	1	15	38,61	0	0	54,61	15.983,10	182.770.289,44
7956	7270091569	EREDI DI ARSIENI ANTONIO FELICE	15	15	22,57	0	2	54,57	87.831,80	182.858.121,24
7957	7270081784	DE NITTO MASSIMO	15	17	22,34	0	0	54,34	35.318,50	182.893.439,74

7958	7270085728	AURORA F.LLI ZECCA - SOCIETA COOPERATIVA AGRICOLA	1	15	36,21	0	2	54,21	9.076,50	182.902.516,24
7959	7270081057	SOCIETA AGRICOLA PORTO S.R.L.	1	1	40,03	10	2	54,03	47.943,25	182.950.459,49
7960	7270017291	COMMENDATORE MARCELLO	1	17	24,00	10	2	54,00	3.375,90	182.953.835,39
7961	7270018224	FALCONIERI ANTONIO	1	1	42,00	10	0	54,00	40.105,45	182.993.940,84
7962	7270038404	LONGOBARDI ANTONIO	1	1	42,00	10	0	54,00	44.705,40	183.038.646,24
7963	7270008480	VADACCA ANNA MARIA ROSA	1	15	36,00	0	2	54,00	3.526,25	183.042.172,49
7964	7270051340	MANCA GIANPIERO	1	15	36,00	0	2	54,00	6.099,90	183.048.272,39
7965	7270058352	MARCIANTE BRUNO	1	15	36,00	0	2	54,00	7.700,00	183.055.972,39
7966	7270083814	GUERRIERI PASQUALE	1	17	36,00	0	0	54,00	7.791,00	183.063.763,39
7967	7270089357	PAMPO RAFFAELE	1	17	36,00	0	0	54,00	8.397,90	183.072.161,29
7968	7270032928	VERDERAME CARLO ANTONIO	1	15	36,00	0	2	54,00	9.645,00	183.081.806,29
7969	7270071769	SOCIETA AGRICOLA SAVINA SOCIETA A RESPONSABILITA LIMITATA SEMPLIFICATA	1	15	36,00	0	2	54,00	11.343,50	183.093.149,79
7970	7270058980	MATINO MASSIMO	1	17	36,00	0	0	54,00	13.911,00	183.107.060,79
7971	7270067049	PATRUNO COSIMO	1	17	36,00	0	0	54,00	13.974,25	183.121.035,04
7972	7270062685	PERRONE ANTONIO	1	15	36,00	0	2	54,00	19.125,00	183.140.160,04
7973	7270047835	LIACI ANTONIO	1	15	36,00	0	2	54,00	22.374,10	183.162.534,14
7974	7270042851	CALCAGNILE SERGIO	1	12	38,96	0	2	53,96	58.707,60	183.221.241,74
7975	7270003176	FRANCHINI EMANUELA	10	17	24,94	0	2	53,94	19.811,25	183.241.052,99
7976	7270069250	DE MARCO FABRIZIO	20	1	20,85	10	2	53,85	195.866,25	183.436.919,24
7977	7270029031	CAPUTO ANTONIO	1	17	33,79	0	2	53,79	26.076,25	183.462.995,49
7978	7270057065	CERVETTI VITO	10	1	40,58	0	2	53,58	202.725,00	183.665.720,49
7979	7270080802	LE PRELIBATEZZE SOCIETA COOPERATIVA AGRICOLA	10	20	21,28	0	2	53,28	22.390,70	183.688.111,19
7980	7270081792	GRECO KATIA	1	20	30,26	0	2	53,26	2.940,00	183.691.051,19
7981	7270088631	FUNIATI MARCO	1	12	28,24	10	2	53,24	20.367,00	183.711.418,19
7982	7270079770	COLAZZO VINCENZO	1	12	40,17	0	0	53,17	8.474,00	183.719.892,19
7983	7270068765	SOLE DI PUGLIA SOCIETA COOPERATIVA	20	12	19,12	0	2	53,12	234.147,00	183.954.039,19
7984	7270006997	DE RINALDIS ANTONIO	1	20	30,00	0	2	53,00	4.800,00	183.958.839,19
7985	7270073500	DE RINALDIS CANDITA	1	20	30,00	0	2	53,00	5.640,90	183.964.480,09
7986	7270006740	SERINELLI ANTONIO	1	12	27,70	10	2	52,70	16.568,15	183.981.048,24
7987	7270045342	PECORARO MARIANGELA	10	20	20,68	0	2	52,68	16.579,80	183.997.628,04
7988	7270022580	POLITO LETIZIA	5	20	25,65	0	2	52,65	5.950,30	184.003.578,34
7989	7270024750	SOLITO COSIMO	1	15	34,53	0	2	52,53	5.475,00	184.009.053,34

7990	7270045664	BARBUZZI SOCIETA COOPERATIVA AGRICOLA	10	20	20,53	0	2	52,53	28.161,05	184.037.214,39
7991	7270083657	DE MARCO RAFFAELE	1	17	22,33	10	2	52,33	12.860,15	184.050.074,54
7992	7270040939	MANNARINI FRANCESCO	10	12	18,29	10	2	52,29	94.731,45	184.144.805,99
7993	7270072643	ARNESANO RITA	15	17	18,22	0	2	52,22	27.940,00	184.172.745,99
7994	7270032860	PEZZUTO FRANCO	1	15	24,00	10	2	52,00	9.859,50	184.182.605,49
7995	7270010114	DI NOI LUCIA	5	17	18,00	10	2	52,00	26.195,00	184.208.800,49
7996	7270026508	DI BELLO GIUSEPPE	5	17	18,00	10	2	52,00	26.873,75	184.235.674,24
7997	7270071074	ELIA LORENZO MARCO	10	12	18,00	10	2	52,00	51.533,75	184.287.207,99
7998	7270056281	QUARTA VINCENZO	15	17	18,00	0	2	52,00	11.048,00	184.298.255,99
7999	7270082477	GALETTA VINCENZO	15	17	18,00	0	2	52,00	16.125,00	184.314.380,99
8000	7270057222	MORLEO COSIMO	15	17	18,00	0	2	52,00	25.115,25	184.339.496,24
8001	7270059780	SOCIETA AGRICOLA GIESSEGI SOCIETA A RESPONSABILITA LIMITATA SE MPLIFICATA	15	17	18,00	0	2	52,00	46.029,00	184.385.525,24
8002	7270080331	MASTROGIOVANNI PAOLO	15	17	18,00	0	2	52,00	74.869,60	184.460.394,84
8003	7270042422	FRIOLI NICOLA	15	17	18,00	0	2	52,00	92.030,00	184.552.424,84
8004	7270090314	CAVALLO ANTONIO	20	12	18,00	0	2	52,00	159.131,35	184.711.556,19
8005	7270091171	PAPA MARIA	20	12	18,00	0	2	52,00	167.284,35	184.878.840,54
8006	7270090322	AGRICOLA ALBA SOCIETA A RESPONSABILITA LIMITATA O IN FORMA ABBR EVIATA AGRICOLA ALBA S.R.L.	20	12	18,00	0	2	52,00	177.659,65	185.056.500,19
8007	7270017663	SEVERI VINCENZO	20	12	18,00	0	2	52,00	208.470,10	185.264.970,29
8008	7270000883	PENNETTA VITA MARIA	10	20	19,99	0	2	51,99	25.095,75	185.290.066,04
8009	7260008029	CAVALCANTE ENRICO	1	20	28,81	0	2	51,81	5.416,30	185.295.482,34
8010	7270033637	MUSA CARLO	20	17	12,66	0	2	51,66	9.790,00	185.305.272,34
8011	7270004653	COPPOLA ANTONIO	1	12	36,63	0	2	51,63	41.917,30	185.347.189,64
8012	7270001956	ALA PIERO	1	20	28,26	0	2	51,26	6.862,50	185.354.052,14
8013	7270011245	SAVINA CHIARA	1	12	36,20	0	2	51,20	1.200,00	185.355.252,14
8014	7270041432	BASILE PAOLO	20	1	18,00	10	2	51,00	158.069,25	185.513.321,39
8015	7270078533	BRIGANTE ANTONIO	5	20	24,00	0	2	51,00	7.662,75	185.520.984,14
8016	7270071405	SCIALO ANTONIETTA	1	12	36,00	0	2	51,00	9.728,10	185.530.712,24
8017	7270028090	ISIDORO DI VERDESCA MARCO SAS AGRICOLA	1	12	36,00	0	2	51,00	11.100,00	185.541.812,24
8018	7270034718	QUARTA GIOVANNI	1	12	36,00	0	2	51,00	13.218,90	185.555.031,14
8019	7270040053	PAGANO PASQUALINA	1	12	36,00	0	2	51,00	13.284,50	185.568.315,64
8020	7270033264	CASILLI DANIELE	1	12	36,00	0	2	51,00	21.420,05	185.589.735,69

8021	7270002103	SOLITO PIETRO	1	1	36,97	10	2	50,97	15.696,50	185.605.432,19
8022	7270036978	FRANCO MARIA CRISTINA	1	12	35,82	0	2	50,82	103.362,00	185.708.794,19
8023	7270069243	MONTINARO POMPILIO	1	1	36,72	10	2	50,72	215.929,85	185.924.724,04
8024	7270041390	MARGHERITI SALVATORE	10	20	18,61	0	2	50,61	32.510,25	185.957.234,29
8025	7270058394	TERRA DEI PADRI S.R.L. - SOCIETA AGRICOLA	1	1	36,26	10	2	50,26	232.893,55	186.190.127,84
8026	7270073187	SAMALI S.S. SOCIETA AGRICOLA	1	1	36,23	10	2	50,23	45.560,00	186.235.687,84
8027	7270009066	CITO MARIA	5	15	18,00	10	2	50,00	15.450,00	186.251.137,84
8028	7270036465	ROLLO COLUCCELLO VINCENZO	1	1	36,00	10	2	50,00	19.115,00	186.270.252,84
8029	7270086403	TANCREDI SALVATORE	5	15	18,00	10	2	50,00	21.368,25	186.291.621,09
8030	7270006401	SOCIETA AGRICOLA LA GRANDE SOCIETA IN NOME COLLETTIVO DI CASTELLANETA ANGELO & F.LLI	1	1	36,00	10	2	50,00	30.525,00	186.322.146,09
8031	7270029429	SCARCIGLIA ENRICO	1	1	36,00	10	2	50,00	30.872,40	186.353.018,49
8032	7270046233	BUCCOLIERO GIOVANNI	5	15	18,00	10	2	50,00	64.733,30	186.417.751,79
8033	7270085173	COMIND SOCIETA AGRICOLA SRL	1	1	36,00	10	2	50,00	74.532,75	186.492.284,54
8034	7270036929	PAGLIALUNGA COSIMO	1	1	36,00	10	2	50,00	181.696,95	186.673.981,49
8035	7270056331	MATTEO DANILO	10	20	18,00	0	2	50,00	3.375,00	186.677.356,49
8036	7270073161	CALORO FIORA POMPEA	10	20	18,00	0	2	50,00	3.450,00	186.680.806,49
8037	7270043271	REDAVIDE LUIGINA	10	20	18,00	0	2	50,00	3.725,00	186.684.531,49
8038	7270080232	LECCESE PIETRO	10	20	18,00	0	2	50,00	4.140,00	186.688.671,49
8039	7270026888	ARGENTIERO SILVIA	15	15	18,00	0	2	50,00	5.555,50	186.694.226,99
8040	7270079861	GIANNINI ELIGIO	10	20	18,00	0	2	50,00	7.875,00	186.702.101,99
8041	7270000925	SARACINO ANGELO	10	20	18,00	0	2	50,00	8.550,00	186.710.651,99
8042	7270080075	MINO ACHILLE	10	20	18,00	0	2	50,00	9.671,00	186.720.322,99
8043	7270084903	RODIA GIOSUE	10	20	18,00	0	2	50,00	11.522,40	186.731.845,39
8044	7270040863	CONVERTINI ELIO	15	15	18,00	0	2	50,00	17.600,00	186.749.445,39
8045	7260002014	BUCCARELLA ANTONIO CARMELO	10	20	18,00	0	2	50,00	21.650,25	186.771.095,64
8046	7270048056	LEO RAFFAELE	10	20	18,00	0	2	50,00	24.870,00	186.795.965,64
8047	7270082972	DE STRADIS ANDREA	15	15	18,00	0	2	50,00	37.273,50	186.833.239,14
8048	7270064053	GAGLIONE GIUSEPPE	15	15	18,00	0	2	50,00	72.825,00	186.906.064,14
8049	7270093177	GARAGUSO LOREDANA	15	15	18,00	0	2	50,00	98.820,50	187.004.884,64
8050	7270036127	BIANCO GABRIELLA	15	15	18,00	0	2	50,00	106.999,10	187.111.883,74
8051	7270068617	SCHIAVONE MARIA LUISA	15	15	18,00	0	2	50,00	112.897,80	187.224.781,54
8052	7270065282	VIERO MARIA GLORIA	20	12	18,00	0	0	50,00	151.353,25	187.376.134,79
8053	7270036390	CONTRADA COLTELLA DEI FRATELLI VALENTE DI VALENTE SALVATORE	15	15	18,00	0	2	50,00	171.388,10	187.547.522,89

8054	7270017226	AZIENDA AGRICOLA FRATELLI GRECO ANGELO E FRANCESCO SOCIETA SEMPLICE	15	15	18,00	0	2	50,00	176.117,00	187.723.639,89
8055	7270009710	SERACCA GUERRIERI VITTORIA	1	1	35,96	10	2	49,96	264.034,50	187.987.674,39
8056	7270070159	SCARCIGLIA GIAMPAOLO	1	17	19,93	10	2	49,93	12.638,00	188.000.312,39
8057	7270079358	MARZANO CORRADO	1	15	31,82	0	2	49,82	57.397,50	188.057.709,89
8058	7270075000	CONSERVA GIORGIO	15	17	15,69	0	2	49,69	60.073,10	188.117.782,99
8059	7270013795	METRANGOLO PIERINA	5	20	22,35	0	2	49,35	4.226,25	188.122.009,24
8060	7270078186	ALBANESE RENATO REALDO	20	20	7,21	0	2	49,21	24.252,00	188.146.261,24
8061	7270038198	LECCISI PAOLO	1	12	24,00	10	2	49,00	69.600,75	188.215.861,99
8062	7270078418	POMPUCCI GUSTAVO MARIA LORENZO CARLO	1	12	36,00	0	0	49,00	10.895,00	188.226.756,99
8063	7270007292	SOCIETA AGRICOLA F.LLI DI BELLO DI DI BELLO MARCELLO S.A.S.	1	12	23,85	10	2	48,85	7.200,00	188.233.956,99
8064	7270044360	DE VITIS RAFFAELE	1	15	30,56	0	2	48,56	21.300,00	188.255.256,99
8065	7270048049	RIZZELLO PAOLA	1	17	28,42	0	2	48,42	11.019,75	188.266.276,74
8066	7270066439	D ELIA GIUSEPPE	5	20	21,26	0	2	48,26	3.781,80	188.270.058,54
8067	7270011880	MASSARO MICHELE	1	17	28,19	0	2	48,19	18.869,25	188.288.927,79
8068	7270041499	FORTUNATO MATTIA CARMELA	5	20	21,10	0	2	48,10	5.962,95	188.294.890,74
8069	7270043131	CANTINE BALDASSARRE SOC.AGR.S.S.	1	15	20,06	10	2	48,06	2.400,00	188.297.290,74
8070	7270089662	LONGO GREGORIO ONOFRIO	1	17	18,00	10	2	48,00	3.150,00	188.300.440,74
8071	7270016376	LANDOLFO MARIAGRAZIA	1	17	18,00	10	2	48,00	3.300,00	188.303.740,74
8072	7270082998	SOCIETA AGRICOLA MG SRL	1	17	18,00	10	2	48,00	5.400,00	188.309.140,74
8073	7270060812	TENUTE MUSARDO SOCIETA AGRICOLA S.S.	1	17	18,00	10	2	48,00	14.747,75	188.323.888,49
8074	7270008324	BIANCO LUCIO	1	17	18,00	10	2	48,00	20.050,10	188.343.938,59
8075	7270087476	TENUTE CONTI LEONE DE CASTRIS SOCIETA AGRICOLA A RESPONSABILITA LIMITATA	1	1	36,00	10	0	48,00	40.698,00	188.384.636,59
8076	7260008532	PEZZO DELLA CASA S.S.	1	1	36,00	10	0	48,00	118.760,25	188.503.396,84
8077	7260009894	ZECCA MARIO	1	1	36,00	10	0	48,00	158.875,80	188.662.272,64
8078	7270069920	RIZZATO MARCO	1	15	19,67	10	2	47,67	60.333,00	188.722.605,64
8079	7270083665	VALENTE GIUSEPPE	1	12	22,51	10	2	47,51	75.911,60	188.798.517,24
8080	7270035863	PEZZUTO ROSA MARIA	1	12	32,33	0	2	47,33	66.372,90	188.864.890,14
8081	7270041739	PERRUCCIO ANGELO	1	15	29,31	0	2	47,31	20.000,00	188.884.890,14
8082	7270063873	PALMISANO PIETRO	10	17	18,04	0	2	47,04	7.875,00	188.892.765,14
8083	7270091858	FRANCO LEONARDO	5	12	18,00	10	2	47,00	4.829,10	188.897.594,24

8084	7270036507	ZACCARIA GIACOMO	5	12	18,00	10	2	47,00	30.398,25	188.927.992,49
8085	7270037638	DELLE GROTTAGLIE FRANCESCO	5	12	18,00	10	2	47,00	34.084,00	188.962.076,49
8086	7270083772	BRIGANTI STELLA	5	12	18,00	10	2	47,00	52.875,00	189.014.951,49
8087	7270082154	SOCIETA AGRICOLA MASSERIA PALMO S.R.L.	5	12	18,00	10	2	47,00	91.200,00	189.106.151,49
8088	7270057032	D APOLITO PIETRO	5	12	18,00	10	2	47,00	109.695,90	189.215.847,39
8089	7270083640	SCARCIGLIA VALENTINA CHIARA	5	12	18,00	10	2	47,00	219.378,70	189.435.226,09
8090	7270037976	CASCIONE ANTONIO	1	20	24,00	0	2	47,00	3.420,00	189.438.646,09
8091	7270085439	MORLEO COSIMO PASQUALE	10	17	18,00	0	2	47,00	12.729,10	189.451.375,19
8092	7270064913	PANARESE VINCENZO	10	17	18,00	0	2	47,00	27.292,80	189.478.667,99
8093	7270065258	AGRICOLA AGRIDAMICO SOCIETA COOPERATIVA	10	17	18,00	0	2	47,00	39.233,50	189.517.901,49
8094	7270088532	ANNALORO FILIPPA	10	17	18,00	0	2	47,00	60.936,25	189.578.837,74
8095	7270028637	SOCIETA AGRICOLA ANGELO SARACINO SOCIETA A RESPONSABILITA LIMITATA	15	12	18,00	0	2	47,00	214.681,00	189.793.518,74
8096	7270092492	FERRARA SALVATORA	15	12	18,00	0	2	47,00	441.777,40	190.235.296,14
8097	7270041960	RUSSO LUCIA	1	15	18,51	10	2	46,51	7.626,00	190.242.922,14
8098	7270080505	PENNETTA MARCO	1	12	21,17	10	2	46,17	31.106,00	190.274.028,14
8099	7270036283	PALESTINI BARBARA	1	15	18,02	10	2	46,02	18.915,00	190.292.943,14
8100	7270037869	PETARRA COSIMO	1	15	18,02	10	2	46,02	83.849,25	190.376.792,39
8101	7270060929	SERPENTINO GIOVANNI	1	15	18,00	10	2	46,00	1.670,40	190.378.462,79
8102	7270040202	CUPPONE GIUSEPPINA	1	15	18,00	10	2	46,00	3.497,70	190.381.960,49
8103	7270086460	TENUTE IMPERIALI SRL SOCIETA AGRICOLA UNIPERSONALE	1	15	18,00	10	2	46,00	5.158,50	190.387.118,99
8104	7270042836	CAVALLO GIUSEPPE	1	15	18,00	10	2	46,00	13.146,75	190.400.265,74
8105	7270074839	CONSERVA COSIMO	1	15	18,00	10	2	46,00	15.656,40	190.415.922,14
8106	7270088904	MATARRESE GENNARO	1	15	18,00	10	2	46,00	25.174,00	190.441.096,14
8107	7270092575	SALAMINO GIUSEPPE	1	15	18,00	10	2	46,00	25.770,00	190.466.866,14
8108	7270090926	SPINA SERGIO	1	15	18,00	10	2	46,00	48.301,80	190.515.167,94
8109	7270023729	LEO MINA	1	15	18,00	10	2	46,00	52.676,00	190.567.843,94
8110	7270044667	FUMAGALLI ALESSANDRO	15	1	18,00	10	2	46,00	114.705,00	190.682.548,94
8111	7270057255	BERNARDI ANTONIO LUCIO	15	1	18,00	10	2	46,00	847.401,40	191.529.950,34
8112	7270018000	SETTEMBRE LUIGI	1	1	42,00	0	2	46,00	10.854,00	191.540.804,34
8113	7270062792	ARDESIA SOCIETA AGRICOLA SRL	1	1	42,00	0	2	46,00	26.480,00	191.567.284,34
8114	7270048775	MARIANO GIOVANNI	1	1	42,00	0	2	46,00	39.278,00	191.606.562,34
8115	7270070886	BASCIA FRANCO	1	17	25,55	0	2	45,55	5.371,90	191.611.934,24
8116	7270039550	CARISA SOCIETA SEMPLICE AGRICOLA	1	1	41,41	0	2	45,41	19.514,55	191.631.448,79

8117	7270037307	VIVAI CAPUTO SOC.AGR.S.S. DI CARBONE R.& F.	1	12	30,27	0	2	45,27	61.401,00	191.692.849,79
8118	7270038230	PERRONE FRANCA	5	20	18,13	0	2	45,13	6.375,00	191.699.224,79
8119	7270075935	AGRICOLA NICOLI SOCIETA AGRICOLA	10	15	18,02	0	2	45,02	81.020,10	191.780.244,89
8120	7270081800	COLELLI GILDA	5	20	18,00	0	2	45,00	2.475,00	191.782.719,89
8121	7270071132	IMPERIALE SALVATORE	5	20	18,00	0	2	45,00	3.900,00	191.786.619,89
8122	7270091379	CORVINO CAROLINA	5	20	18,00	0	2	45,00	4.200,00	191.790.819,89
8123	7270041408	MASSARI MARILENA	5	20	18,00	0	2	45,00	5.607,00	191.796.426,89
8124	7270074144	MAGGI SOFIA	10	15	18,00	0	2	45,00	6.270,00	191.802.696,89
8125	7270067775	GRECO RAFFAELA	5	20	18,00	0	2	45,00	9.225,00	191.811.921,89
8126	7270002178	CARROZZO ANTONIO SALVATORE	5	20	18,00	0	2	45,00	10.500,00	191.822.421,89
8127	7270028082	MINO ANTONIO	5	20	18,00	0	2	45,00	11.205,00	191.833.626,89
8128	7270030500	ANDRISANO MARINO	5	20	18,00	0	2	45,00	12.817,50	191.846.444,39
8129	7270052488	DE LORENZO GIOVANNI	5	20	18,00	0	2	45,00	13.575,00	191.860.019,39
8130	7270014025	INGENITO PIERGIORGIO	5	20	18,00	0	2	45,00	18.750,00	191.878.769,39
8131	7270039311	RUBINO DOMENICO	10	15	18,00	0	2	45,00	24.234,00	191.903.003,39
8132	7270028314	SPINA CATERINA	5	20	18,00	0	2	45,00	26.002,25	191.929.005,64
8133	7270069516	PANARESE NICOLA	5	20	18,00	0	2	45,00	27.088,95	191.956.094,59
8134	7270041309	LA NUOVA GENERAZIONE SOCIETA COOPERATIVA AGRICOLA	10	15	18,00	0	2	45,00	49.564,50	192.005.659,09
8135	7270048734	LOIZZO FRANCESCO	1	12	19,62	10	2	44,62	41.421,00	192.047.080,09
8136	7270079093	GRAVILI GIANLUCA	1	17	24,57	0	2	44,57	14.565,00	192.061.645,09
8137	7270069714	SOC. AGR. TERRE DEL SOLE SRL	5	12	25,46	0	2	44,46	59.829,75	192.121.474,84
8138	7270080877	DE LUCA PIERLUIGI	1	15	26,34	0	2	44,34	3.458,25	192.124.933,09
8139	7270038396	PEZZUTO NICOLA	1	17	24,00	0	2	44,00	1.050,00	192.125.983,09
8140	7270038628	ARSIENI CARMELO	1	17	24,00	0	2	44,00	13.268,25	192.139.251,34
8141	7270038107	PEZZUTO GIOVANNI	1	17	23,99	0	2	43,99	7.425,00	192.146.676,34
8142	7270013001	BRIGANTE VIRGILIO	1	17	23,97	0	2	43,97	20.508,00	192.167.184,34
8143	7270085421	FALANGONE ANNA MARIA	1	12	18,00	10	2	43,00	10.009,50	192.177.193,84
8144	7270091304	PESARE GIOVANNI	1	12	18,00	10	2	43,00	20.242,50	192.197.436,34
8145	7270053692	DEPASCALE ANGELO	1	12	18,00	10	2	43,00	25.025,00	192.222.461,34
8146	7270064624	MANNARINI MARIA VITTORIA	1	12	18,00	10	2	43,00	25.575,00	192.248.036,34
8147	7270057602	MORLEO NICOLETTA	1	12	18,00	10	2	43,00	26.287,40	192.274.323,74
8148	7270035624	BRUNETTI VINCENZO	1	12	18,00	10	2	43,00	27.967,65	192.302.291,39
8149	7270079838	PARATO COSIMO	1	12	18,00	10	2	43,00	43.651,20	192.345.942,59
8150	7270067155	CARROZZO ANTONIO	1	12	18,00	10	2	43,00	63.238,50	192.409.181,09
8151	7270060655	SOCIETA AGRICOLA DOMIZIANO S.R.L.	1	12	18,00	10	2	43,00	78.385,40	192.487.566,49

8152	7270083913	CELINO SALVATORE	1	12	18,00	10	2	43,00	106.396,75	192.593.963,24
8153	7270053205	DI LAURO MARIA GRAZIA	1	12	18,00	10	2	43,00	162.871,80	192.756.835,04
8154	7270008522	PACE GIOVANNA	1	12	18,00	10	2	43,00	187.200,50	192.944.035,54
8155	7270038438	INVIDIA ANTONIO	1	15	24,60	0	2	42,60	12.470,70	192.956.506,24
8156	7270082261	GRAVILI COSIMO	1	15	24,07	0	2	42,07	22.814,75	192.979.320,99
8157	7270014066	MONTANARO ANTONIO	1	12	17,01	10	2	42,01	38.307,80	193.017.628,79
8158	7270054336	INVIDIA LUIGI	1	15	24,00	0	2	42,00	4.873,80	193.022.502,59
8159	7270076313	GRECO MARISA	20	20	-	0	2	42,00	4.933,80	193.027.436,39
8160	7270011112	ELIA SALVATORE	1	15	24,00	0	2	42,00	12.825,00	193.040.261,39
8161	7270063840	CARROZZO RAFFAELE COSIMO	5	17	18,00	0	2	42,00	42.603,50	193.082.864,89
8162	7270045839	DEMILITO FRANCESCO	5	17	18,00	0	2	42,00	44.039,40	193.126.904,29
8163	7270068203	PENNETTA ANTONIO	1	15	24,00	0	2	42,00	63.391,50	193.190.295,79
8164	7270038644	MASI ADA	10	12	18,00	0	2	42,00	87.375,00	193.277.670,79
8165	7270030195	PIETRAFER SOCIETA COOPERATIVA AGRICOLA	10	12	18,00	0	2	42,00	162.867,60	193.440.538,39
8166	7270051555	TAURINO VINCENZO	1	17	21,99	0	2	41,99	10.946,25	193.451.484,64
8167	7270041697	DI GIUSEPPE VITO	1	20	18,57	0	2	41,57	900,00	193.452.384,64
8168	7270070522	SOLITO ANNA MARIA	1	12	26,35	0	2	41,35	23.275,50	193.475.660,14
8169	7270053304	SERGI ANTONIO	1	20	18,00	0	2	41,00	2.104,50	193.477.764,64
8170	7270041804	BARI LUISIANA	1	20	18,00	0	2	41,00	2.233,00	193.479.997,64
8171	7270046159	SCIALPI ARCANGELO	1	20	18,00	0	2	41,00	2.400,00	193.482.397,64
8172	7270093425	CALO ANGELO AMODIO	1	20	18,00	0	2	41,00	2.835,75	193.485.233,39
8173	7270082329	SILLA MARCO	1	20	18,00	0	2	41,00	2.941,00	193.488.174,39
8174	7270048387	DEBONIS ANTONIO	1	20	18,00	0	2	41,00	3.450,00	193.491.624,39
8175	7270081008	PINTO VINCENZO	1	20	18,00	0	2	41,00	4.019,25	193.495.643,64
8176	7270064012	CARROZZO COSIMO NUNZIO	1	20	18,00	0	2	41,00	4.125,00	193.499.768,64
8177	7270066710	ROCHIRA ANTONIA	1	20	18,00	0	2	41,00	4.350,00	193.504.118,64
8178	7270079416	VECCHIO FRANCESCO	1	20	18,00	0	2	41,00	4.440,00	193.508.558,64
8179	7270056893	COPPOLA SANTO	1	20	18,00	0	2	41,00	6.280,00	193.514.838,64
8180	7270040699	FUNIATI SALVATORE	1	20	18,00	0	2	41,00	6.770,25	193.521.608,89
8181	7270093839	PELLEGRINO RICCARDO	1	20	18,00	0	2	41,00	7.558,95	193.529.167,84
8182	7270041572	MASILLA ANTONIO	1	20	18,00	0	2	41,00	8.400,00	193.537.567,84
8183	7270081404	AMSTUTZ RAYMUND ANTON	1	20	18,00	0	2	41,00	10.824,60	193.548.392,44
8184	7270057693	FAZZI FRANCESCA	0	20	18,00	0	2	40,00	6.318,60	193.554.711,04
8185	7270086890	MUSCOGIURI FRANCA	0	20	18,00	0	2	40,00	12.377,00	193.567.088,04
8186	7270062834	SOCIETA AGRICOLA TERRASOL SRL	5	15	18,00	0	2	40,00	46.918,20	193.614.006,24
8187	7270079796	RURALIA SOCIETA AGRICOLA S.R.L.	5	15	18,00	0	2	40,00	57.875,00	193.671.881,24

8188	7270026235	VITA EDOARDO	5	15	18,00	0	2	40,00	60.351,00	193.732.232,24
8189	7270080448	FRIOLO SAVERIO	5	15	18,00	0	2	40,00	73.339,50	193.805.571,74
8190	7270047355	ALBANESE ROCCO	5	15	18,00	0	2	40,00	94.073,50	193.899.645,24
8191	7270031391	GRASSI CLAUDIO	5	15	18,00	0	2	40,00	119.472,90	194.019.118,14
8192	7270035251	NUOVI ORIZZONTI SOC. COOP. AGRICOLA	1	12	24,13	0	2	39,13	21.583,00	194.040.701,14
8193	7270092203	SOCIETA AGRICOLA SONTUOSO ANTONIO DI SONTUOSO GIACOMO E SONTUOSO ROBERTO S.S.	1	1	24,99	10	2	38,99	175.224,15	194.215.925,29
8194	7270039048	REALE DAMIANO	1	1	24,91	10	2	38,91	151.060,25	194.366.985,54
8195	7270063253	ANDRIULO TOMMASO	1	17	18,58	0	2	38,58	12.660,30	194.379.645,84
8196	7270042653	TARANTINI FRANCESCO	1	12	23,46	0	2	38,46	19.408,25	194.399.054,09
8197	7270085017	SOCIETA AGRICOLA MARILU S.R.L.	1	1	24,00	10	2	38,00	88.978,50	194.488.032,59
8198	7270080729	AZIENDA AGRICOLA ALBANO CARRISI	1	1	24,00	10	2	38,00	133.093,05	194.621.125,64
8199	7270081313	PATISSO TERESA	1	17	18,00	0	2	38,00	2.400,00	194.623.525,64
8200	7270082212	MESSAPIAN FRUIT S.R.L.	1	17	18,00	0	2	38,00	2.475,00	194.626.000,64
8201	7270086437	MICCOLI ANTONIO	1	17	18,00	0	2	38,00	5.835,00	194.631.835,64
8202	7270091668	DE SANTIS MARIO	1	17	18,00	0	2	38,00	5.883,30	194.637.718,94
8203	7270077550	SOCIETA AGRICOLA VILLA PIZZI SOCIETA COOPERATIVA	1	17	18,00	0	2	38,00	8.403,00	194.646.121,94
8204	7270080810	PENTA ANNA MARIA	1	17	18,00	0	2	38,00	9.000,00	194.655.121,94
8205	7270024289	URBANO MARIA	1	17	18,00	0	2	38,00	9.157,35	194.664.279,29
8206	7270078350	COCCIOLI GIUSEPPE	1	17	18,00	0	2	38,00	9.203,25	194.673.482,54
8207	7270088623	DIMAGLIE ANTONIO	1	17	18,00	0	2	38,00	10.161,00	194.683.643,54
8208	7270073559	SCONOSCIUTO GIUSTINIANO	1	17	18,00	0	2	38,00	11.634,75	194.695.278,29
8209	7270059061	FARINA MARIA GRAZIA	1	17	18,00	0	2	38,00	13.789,00	194.709.067,29
8210	7270013480	IUNCO ANTONIO	1	17	18,00	0	2	38,00	14.195,00	194.723.262,29
8211	7270038826	BIANCO VITTORIO	1	17	18,00	0	2	38,00	23.266,25	194.746.528,54
8212	7270007250	DI BELLO SOCIETA COOPERATIVA AGRICOLA A R.L.	1	17	18,00	0	2	38,00	32.389,60	194.778.918,14
8213	7270075877	DE NUZZO PAOLO	1	17	18,00	0	2	38,00	32.947,65	194.811.865,79
8214	7270051688	CAMASSA GIOVANNI	1	17	18,00	0	2	38,00	36.071,20	194.847.936,99
8215	7270092690	MALLARDI GIUSEPPE	1	15	19,92	0	2	37,92	10.047,75	194.857.984,74
8216	7270022291	VALENTE ANDREA	5	12	18,22	0	2	37,22	60.180,00	194.918.164,74
8217	7270082410	TALIA S.R.L. - SOCIETA AGRICOLA	1	15	19,16	0	2	37,16	113.772,75	195.031.937,49
8218	7270079051	LEO COSIMA	5	12	18,00	0	2	37,00	112.194,60	195.144.132,09
8219	7270087815	FERRARA PAOLO	5	12	18,00	0	2	37,00	249.190,10	195.393.322,19
8220	7270077485	SOCIETA AGRICOLA I FEUDI SRL	1	1	22,68	10	2	36,68	199.746,35	195.593.068,54

8221	7270071108	MILIZIA GIUSEPPE ORONZO	5	1	18,33	10	2	36,33	8.000,00	195.601.068,54
8222	7270079655	MANNARINI DAVIDE MARIA	5	1	18,18	10	2	36,18	77.333,90	195.678.402,44
8223	7270089878	TRINCHERA VINCENZO COSIMO SALVATORE	5	1	18,00	10	2	36,00	170.660,70	195.849.063,14
8224	7270064087	DIMASTRODONATO IMMACOLATA	5	1	18,00	10	2	36,00	193.698,25	196.042.761,39
8225	7270058139	AMATULLI VITO MICHELE	5	1	18,00	10	2	36,00	238.842,90	196.281.604,29
8226	7270085405	DUGGENTO GIUSEPPE	1	15	18,00	0	2	36,00	2.325,00	196.283.929,29
8227	7270030245	SOCIETA COOPERATIVA AGRICOLA AN.VE.PA. SALENTO A.RL.	1	15	18,00	0	2	36,00	5.288,10	196.289.217,39
8228	7270011476	PANETTIERI VITO	1	15	18,00	0	2	36,00	6.750,00	196.295.967,39
8229	7270059558	PIEPOLI COSIMO	1	15	18,00	0	2	36,00	7.069,50	196.303.036,89
8230	7270072510	LEUCI CARMELO	1	15	18,00	0	2	36,00	7.770,50	196.310.807,39
8231	7270082253	AGROCARNI SOCIETA COOPERATIVA	1	15	18,00	0	2	36,00	10.304,10	196.321.111,49
8232	7270071520	PINTO GIOVANNI	1	15	18,00	0	2	36,00	12.742,50	196.333.853,99
8233	7270059657	MONETTA GIOVANNI	1	15	18,00	0	2	36,00	12.929,70	196.346.783,69
8234	7270046324	DIMONOPOLI SALVATORE	1	15	18,00	0	2	36,00	13.275,00	196.360.058,69
8235	7270093946	FGP SOCIETA COOPERATIVA AGRICOLA	1	15	18,00	0	2	36,00	14.842,00	196.374.900,69
8236	7270093631	VETRANO GIUSEPPE ORONZO	1	15	18,00	0	2	36,00	15.657,00	196.390.557,69
8237	7270030765	SANTESE GIOVANNI	1	15	18,00	0	2	36,00	16.917,00	196.407.474,69
8238	7270087609	PRISCIANO GIUSEPPE ALESSANDRO	1	15	18,00	0	2	36,00	20.973,00	196.428.447,69
8239	7270087617	AZIENDA AGRICOLA ARGENTONE DEI F.LLI CAMASSA GIANCARLO E NINO WILLIAM	1	15	18,00	0	2	36,00	24.113,25	196.452.560,94
8240	7270007813	SOCIETA AGRICOLA LA VITE DI CESARIA C. E F.LLI SAS	1	15	18,00	0	2	36,00	27.057,75	196.479.618,69
8241	7260009548	FRAGNELLI MARIA	1	15	18,00	0	2	36,00	30.450,00	196.510.068,69
8242	7270049153	DEPASCALE DOMENICO	1	15	18,00	0	2	36,00	31.807,00	196.541.875,69
8243	7270070423	ZACCARIA ROSARIA	1	15	18,00	0	2	36,00	46.417,90	196.588.293,59
8244	7270075893	SOCIETA COOPERATIVA SANSONE	15	1	18,00	0	2	36,00	415.282,00	197.003.575,59
8245	7270080919	CIOTOLA LUIGI	1	1	21,82	10	2	35,82	19.940,25	197.023.515,84
8246	7270069383	PERRONE ANNA MARIA TERESA	1	1	20,62	10	2	34,62	207.603,85	197.231.119,69
8247	7270061232	LOLLI ILARIA	1	12	19,12	0	2	34,12	56.351,25	197.287.470,94
8248	7270075562	SOCIETA AGRICOLA CHORA S.S. DI LAERA VINCENZO E CARAGNULO GIUSEPPE	1	1	19,43	10	2	33,43	198.857,25	197.486.328,19
8249	7270075307	SICILIA PAOLO	1	12	18,00	0	2	33,00	12.362,25	197.498.690,44
8250	7270065969	DE MOTOLI COSIMO	1	12	18,00	0	2	33,00	16.650,00	197.515.340,44
8251	7270001923	BAGNARDI SOCIETA AGRICOLA S.R.L.S.	1	12	18,00	0	2	33,00	22.500,00	197.537.840,44
8252	7260010397	PASANISI SILVIA MARGHERITA	1	12	18,00	0	2	33,00	26.805,00	197.564.645,44

8253	7270037026	LOPORCARO COLONNA ROSA	1	12	18,00	0	2	33,00	36.730,00	197.601.375,44
8254	7270055051	GAGLIONE ANTONIO ROSARIO	1	12	18,00	0	2	33,00	49.843,75	197.651.219,19
8255	7270065548	DE CASTRO FRANCO LUIGI ANTONIO	1	12	18,00	0	2	33,00	71.155,50	197.722.374,69
8256	7270083871	CANTORE DI CASTELFORTE GIOVANNI	1	1	18,45	10	2	32,45	80.874,00	197.803.248,69
8257	7270017077	TENUTA LUBELLI SOCIETA SEMPLICE AGRICOLA	1	1	18,40	10	2	32,40	222.673,00	198.025.921,69
8258	7260002386	D URSO ANDREA	5	1	14,37	10	2	32,37	65.670,00	198.091.591,69
8259	7270064681	SCAZZI PANCRAZIO	1	1	18,14	10	2	32,14	36.882,30	198.128.473,99
8260	7270009694	SERACCA GUERRIERI LUIGI	1	1	18,14	10	2	32,14	80.901,35	198.209.375,34
8261	7270093813	SOCIETA AGRICOLA F.LLI GIUSEPPE E MAURIZIO FLORES S.R.L.	1	1	18,00	10	2	32,00	855,00	198.210.230,34
8262	7270091064	BIANCO LEONARDO	1	1	18,00	10	2	32,00	11.925,00	198.222.155,34
8263	7270059277	ANGELINI LUIGI ANTONIO	1	1	18,00	10	2	32,00	15.140,50	198.237.295,84
8264	7260004804	SICILIA GIOVANNI	1	1	18,00	10	2	32,00	18.040,00	198.255.335,84
8265	7270083111	MILIZIA FRANCESCO	1	1	18,00	10	2	32,00	29.392,50	198.284.728,34
8266	7270042703	PAGLIARA PIETRO ANGELO	1	1	18,00	10	2	32,00	34.683,35	198.319.411,69
8267	7270047512	DE CASTRO FRANCESCO	1	1	18,00	10	2	32,00	59.000,00	198.378.411,69
8268	7270090066	D ANTONA SOCIETA AGRICOLA A RESPONSABILITA LIMITATA	1	1	18,00	10	2	32,00	85.370,00	198.463.781,69
8269	7270071355	SOCIETA AGRICOLA PEZZAVIVA NUOVA - SOCIETA SEMPLICE	1	1	18,00	10	2	32,00	122.929,10	198.586.710,79
8270	7270067502	RUBINO LUIGI	1	1	18,00	10	2	32,00	136.450,45	198.723.161,24
8271	7270057214	GRECO SOCIETA AGRICOLA SRL	1	1	18,00	10	2	32,00	157.520,00	198.880.681,24
8272	7270082378	VINCI CONCETTA	1	1	15,96	10	2	29,96	56.929,50	198.937.610,74
8273	7270082485	SOCIETA AGRICOLA AGRI CSF SRL	1	1	15,83	10	2	29,83	7.425,00	198.945.035,74
8274	7270074284	LEOPIZZI COSIMO	1	12	2,10	10	2	27,10	27.303,00	198.972.338,74
8275	7270034361	AZIENDA CAMARDA F.LLI FORTUNATO SOCIETA AGRICOLA SEMPLICE	1	1	20,71	0	2	24,71	63.451,50	199.035.790,24
8276	7270092856	MARINACI FERNANDO	1	20	-	0	2	23,00	6.966,00	199.042.756,24
8277	7270085140	CONTE ANTONIA MARIA	1	20	-	0	2	23,00	8.088,00	199.050.844,24
8278	7270040582	SANASI ANNALISA	1	1	18,00	0	2	22,00	18.450,00	199.069.294,24
8279	7270048841	GENNARI GIUSEPPE	1	1	18,00	0	2	22,00	68.809,00	199.138.103,24
8280	7270068559	SOCIETA AGRICOLA VALLONE SOCIETA SEMPLICE	1	1	18,00	0	2	22,00	133.309,35	199.271.412,59
8281	7270021558	PORTA MAGGIORE SOCIETA AGRICOLA S.R.L.	1	1	18,00	0	2	22,00	212.040,00	199.483.452,59

DETERMINAZIONE DEL DIRIGENTE SEZIONE INFRASTRUTTURE ENERGETICHE E DIGITALI 27 settembre 2021, n. 178

Autorizzazione unica ai sensi del Decreto Legislativo 29 dicembre 2003, n. 387, nell'ambito del procedimento per il rilascio del Provvedimento Autorizzatorio Unico Regionale (P.A.U.R.), relativa alla costruzione ed all'esercizio di:

- **un impianto di produzione di energia elettrica da fonte eolica costituito da n. 7 aerogeneratori, aventi potenza elettrica uninominale pari a 2,3 MWe, e potenza elettrica complessiva pari a 16,10 MWe, sito nel Comune di Foggia (Fg) località "Poppi";**
- **un cavidotto esterno a 30 kV di connessione;**
- **ampliamento della una Stazione Utente 30/150 kV località "Sprecacenere" sita nel comune di Foggia (FG), di proprietà della società Margherita S.r.l., da collegare in entra esci con la sezione a 150 kV della Stazione Elettrica 380/150 kV della RTN di Foggia denominata "Foggia Nord";**
- **nonché delle opere ed infrastrutture connesse.**

Società: Difesa Wind S.r.l., con sede legale in Rovereto (TN), alla piazza Manifattura n. 1 - P.IVA 03757050715 e C.F. 03757050715.

Il Dirigente della Sezione Infrastrutture Energetiche e Digitali

Premesso che:

- con Decreto Legislativo 16 marzo 1999, n. 79, in attuazione della direttiva 96/92/CE sono state emanate norme comuni per il mercato interno dell'energia elettrica;
- con Legge 1° marzo 2002, n. 39, sono state emanate disposizioni per l'adempimento degli obblighi derivanti dall'appartenenza dell'Italia alla Comunità Europea - Legge comunitaria 2001 e, in particolare, l'art. 43 e l'allegato B;
- la Legge 1° giugno 2002 n. 120, ha ratificato l'esecuzione del Protocollo di Kyoto del 11.12.1997 alla Convenzione quadro delle Nazioni Unite sui cambiamenti climatici;
- la delibera CIPE n. 123 del 19 dicembre 2002 ha riportato le linee guida per le politiche e misure nazionali di riduzione delle emissioni del gas serra;
- il Decreto Legislativo n. 387 del 29.12.2003, nel rispetto della disciplina nazionale, comunitaria ed internazionale vigente, e nel rispetto dei principi e criteri direttivi stabiliti dall'articolo 43 della Legge 1° marzo 2002, n. 39, promuove il maggior contributo delle fonti energetiche rinnovabili alla produzione di elettricità nel relativo mercato italiano e comunitario;
- ai sensi del comma 1 dell'art. 12 del Decreto Legislativo n. 387 del 29.12.2003, gli impianti alimentati da fonti rinnovabili, nonché le opere connesse e le infrastrutture indispensabili alla costruzione e all'esercizio degli stessi impianti, sono di pubblica utilità, indifferibili ed urgenti;
- la costruzione e l'esercizio degli impianti di produzione di energia elettrica alimentati da fonti rinnovabili, gli interventi di modifica, potenziamento, rifacimento totale o parziale e riattivazione, come definiti dalla normativa vigente, e le opere connesse alla costruzione e all'esercizio degli impianti stessi sono soggetti ad un'Autorizzazione Unica, rilasciata, ai sensi del comma 3 del medesimo art. 12, dalla Regione;
- la Giunta Regionale con provvedimento n. 35 del 23/01/2007 ha adottato le procedure per il rilascio delle autorizzazioni alla costruzione ed esercizio di impianti per la produzione di energia elettrica da fonti rinnovabili in attuazione dell'art. 12 del Decreto Legislativo n. 387 del 29.12.2003;
- la Regione con R.R. n. 12 del 14/07/2008 ha adottato il "Regolamento per la realizzazione degli impianti di produzione di energia alimentata a biomasse";
- il Ministero dello Sviluppo Economico con Decreto del 10/09/2010 ha emanato le "Linee Guida per il procedimento di cui all'art. 12 del D.Lgs. 29 dicembre 2003, n. 387 per l'autorizzazione alla costruzione e all'esercizio di impianti di produzione di elettricità da fonti rinnovabili nonché Linee Guida tecniche per gli impianti stessi";

- la Giunta Regionale con provvedimento n. 2259 del 26/10/2010 ha aggiornato, ad integrazione della D.G.R. n. 35/2007, gli "Oneri Istruttori";
- la Giunta Regionale con provvedimento n. 3029 del 30/12/2010 ha adottato la nuova procedura per il rilascio delle autorizzazioni alla costruzione ed esercizio di impianti di produzione di energia elettrica da fonte rinnovabile recependo quanto previsto dalle Linee Guida nazionali;
- la Regione con R.R. n. 24 del 30/12/2010 ha adottato il "Regolamento attuativo del Decreto del Ministero per lo Sviluppo Economico del 10 settembre 2010, «Linee Guida per l'Autorizzazione degli impianti alimentati da fonti rinnovabili», recante la individuazione di aree e siti non idonei alla installazione di specifiche tipologie di impianti alimentati da fonti rinnovabili nel territorio della Regione Puglia";
- l'art. 4 e l'art. 5 del Decreto Legislativo n. 28/2011 "Attuazione della direttiva 2009/28/CE sulla promozione dell'uso dell'energia da fonti rinnovabili, recante modifica e successiva abrogazione delle direttive 2001/77/Ce e 2003/30/CE";
- la Regione con L.R. 25 del 24/09/2012 ha adottato una norma inerente la "Regolazione dell'uso dell'energia da fonti Rinnovabili";
- l'Autorizzazione Unica, ai sensi del comma 4 dell'art 12 del Decreto Legislativo 387/2003 e s.m.i., come modificata dall'art 5 del Decreto Legislativo 28/2011, è rilasciata mediante un procedimento unico al quale partecipano tutte le Amministrazioni interessate, svolto nel rispetto dei principi di semplificazione e con le modalità stabilite dalla Legge 7 agosto 1990, n. 241, e successive modificazioni e integrazioni;
- l'art. 14 della 241/90 e s.m.i. disciplina la Conferenza di Servizi, la cui finalità è comparare e coordinare i vari interessi pubblici coinvolti nel procedimento in maniera contestuale ed in unica sede fisica ed istituzionale;
- ai sensi del citato art. 14 della 241/90 e s.m.i., all'esito dei lavori della conferenza di servizi, l'amministrazione procedente adotta la determinazione motivata di conclusione del procedimento, valutate le specifiche risultanze della conferenza e tenendo conto delle posizioni prevalenti espresse in quella sede;
- visto l'art. 2 comma 2 bis della L.R. n. 17/2007 introdotto dalla L.R. n. 33/2021 a mente del quale "… *nelle more dell'approvazione di una disciplina normativa organica e unitaria di riordino delle funzioni in materia ambientale, la delega di cui al comma 2 va interpretata nel senso di ritenere che rientrino nella stessa anche le funzioni amministrative correlate all'adozione del Provvedimento autorizzatorio unico regionale (PAUR) di cui all'articolo 27-bis del decreto legislativo 3 aprile 2006, n. 152 (Norme in materia ambientale), nonché ogni altra funzione amministrativa demandata all'Autorità competente. Per l'effetto, tale delega è da intendersi estesa anche in relazione ai procedimenti di VIA e di PAUR le cui istanze risultano già inoltrate agli enti delegati e sono ancora in corso oppure i cui procedimenti avviati risultano conclusi alla data di entrata in vigore della presente legge*…".

Rilevato che:

- la società **Difesa Wind S.r.l.**, con sede legale in **Rovereto (TN)**, in **Piazza Manifattura 1**, Cod. Fisc. e P.IVA **03757050715**, nella persona della **sig.ra Luigia Fatibene**, nata a (*omissis*) il (*omissis*) e residente in (*omissis*), nella sua qualità di legale rappresentante, con nota acquisita agli atti del Servizio al prot. n. 1486 del 03/03/2020, presentava istanza telematica, sul sito www.sistema.puglia.it, di di autorizzazione unica alla costruzione ed esercizio di un impianto di produzione di energia elettrica da fonte rinnovabile di tipo eolica della potenza prevista pari a **23 MWe**, costituito da **10 aerogeneratori** aventi potenza uninominale pari a 2,3 MWe, da realizzarsi nel Comune di Foggia (FG), località "Poppi", nonché delle opere ed infrastrutture connesse. La Provincia di Foggia con nota prot. n. 10860 del 09/03/2020 (acquisita al prot. n. 1733 del 10/03/2020) comunicava di aver provveduto alla pubblicazione del progetto in oggetto all'albo pretorio ex art. 27-bis D.Lgs. 152/2006 e s.m.i..
- La Sezione Infrastrutture Energetiche e Digitali, al fine di dare impulso al procedimento, effettuata la verifica formale sulla completezza dell'istanza, trasmetteva con nota prot. n. 2929 del 15/04/2020 preavviso di improcedibilità e invito al completamento dell'istanza sul portale telematico www.sistema.puglia.it entro il termine massimo di 30 giorni decorrenti dal 16/05/2020.
- L'Istante con nota pec del 15/06/2020 (acquisita al prot. n. 4206 del 19/06/2020) provvedeva al deposito della documentazione richiesta con la summenzionata nota prot. n. 2929 del 15/04/2020; la Sezione

scrivente procedeva alla verifica formale della documentazione integrativa depositata, con la succitata nota prot. n. 4206 del 19/06/2020, e rilevava ulteriori anomalie formali, pertanto con ulteriore nota prot. n. 5351 del 29/07/2020 trasmetteva nuova richiesta di integrazioni cui la Società rispondeva con la nota pec del 26/08/2020 (acquisita al prot. n. 5958 del 28/08/2020).

- La Sezione Infrastrutture Energetiche e Digitali provvedeva, quindi, alla ulteriore verifica della documentazione trasmessa con la nota acquisita al prot. n. 5958 del 28/08/2020; pertanto a seguito dell'esito favorevole della verifica, effettuata da questa, della presenza dei requisiti tecnici ed amministrativi necessari per l'ammissibilità dell'istanza, con nota prot. n. 6012 del 03/09/2020 comunicava la procedibilità dell'istanza; precisando che con l'introduzione dell'art. 27-bis del D.Lgs. 152/2006 e s.m.i. la decisione di concedere i titoli abilitativi (tra cui il provvedimento di A.U.), necessari alla realizzazione e all'esercizio del progetto, richiesti dal proponente è assunta sulla base del provvedimento di VIA, adottato in conformità all'articolo 25, commi 1, 3, 4, 5 e 6, dello stesso decreto.
- Successivamente la Provincia di Foggia con nota prot. n. 9154 del 23/02/2021 (acquisita al prot. n. 1878 del 24/02/2021) convocava la prima riunione della Conferenza di Servizi per il giorno 23/03/2021 in modalità videoconferenza per l'esame del progetto come descritto nelle premesse. La Sezione scrivente procedeva alla verifica delle comunicazioni ovvero documentazioni depositate dalla società Difesa Wind S.r.l. sul portale telematico della Provincia, dalla quale emergeva che codesto proponente aveva proposto una modifica del layout di impianto con la rinuncia alla realizzazione dell'aerogeneratore contraddistinto dal n. 7 nonché allo spostamento degli aerogeneratori n. 4, 6 e 8 e allegava una planimetria con il nuovo assetto dell'impianto di cui la Provincia di Foggia – Settore Assetto del Territorio e Ambiente non dava evidenza, gli Enti coinvolti nel procedimento, con la nota prot. n. 9154 del 23/02/2021 di convocazione della prima riunione della Conferenza di Servizi succitata.
- Pertanto, la Sezione Infrastrutture Energetiche e Digitali, considerato che con nota prot. n. 6012 del 03/09/2020 comunicava l'Adeguatezza e completezza dell'istanza, alla luce delle modifiche apportate al layout di impianto, con ulteriore nota prot. n. 2880 del 22/03/2021, chiedeva nel corso della succitata riunione della Conferenza di Servizi l'aggiornamento della documentazione progettuale allegata all'istanza di Autorizzazione Unica depositata sul portale www.sistema.puglia.it elencando puntualmente la documentazione necessaria.
- In seguito la Provincia di Foggia con nota prot. n. 15999 del 29/03/2021 (acquisita al prot. n. 3135 del 30/03/2021) trasmetteva il verbale della summenzionata riunione della Conferenza di Servizi del 23/03/2021; la seduta era aggiornata con l'impegno della Società proponente a provvedere alla modifica dell'altezza del mozzo dell'aerogeneratore "… *portandola ad una quota inferiore a 199 m s.l.m.* …" al fine di superare le criticità comunicate dall'Aeronautica Militare con la nota prot. n. 12036 del 10/03/2021, nonché al deposito della documentazione richiesta dalla Scrivente Sezione nel corso della riunione e formalizzata con la sopracitata nota prot. n. 2880 del 22/03/2021.
- Infine, con nota prot. n. 19935 del 21/04/2021 (acquisita al prot. n. 4058 del 22/04/2021) la Provincia di Foggia convocava la seconda riunione della Conferenza di Servizi per il giorno 12/05/2021 in modalità videoconferenza. Nel corso della seduta la Provincia di Foggia, in qualità di Autorità Ambientale, comunicava che "… *il giudizio di Valutazione di Impatto Ambientale, così come scaturente dal parere espresso dal Comitato VIA Provinciale* …" era favorevole. La Scrivente Sezione, con nota prot. n. 5105 del 12/05/2021, invitava il Proponente a voler ulteriormente verificare la documentazione depositata in data 29/03/2021, sul portale telematico www.sistema.puglia.it, avendo rilevato delle ulteriori incongruenze con riferimento: alle modalità di sottoscrizione degli elaborati, difformi rispetto a quanto previsto al punto 4.4.2 della D.D. 1/2011, il Quadro Economico. Infine, suggeriva di voler completare la documentazione inerente il Piano Particellare di Esproprio allegando la "Relazione sulla determinazione delle indennità di espropriazioni". L'Autorità Procedente con nota prot. n. 24584 del 13/05/2021 (acquisita al prot. n. 5175 del 14/05/2021) trasmetteva il verbale della succitata seconda riunione della Conferenza di Servizi.
- Successivamente con nota pec del 21/05/2021 (acquisita al prot. n. 5525 del 21/05/2021) la società Difesa Wind S.r.l. forniva chiarimenti in merito alle incongruenze fatte rilevare dalla Sezione Infrastrutture Energetiche e Digitali nel corso della seconda riunione della Conferenza di Servizi e formalizzata con la

citata nota prot. n. 5105 del 12/05/2021 e provvedeva nuovamente al deposito della documentazione tecnico – progettuale sottoscritta, correttamente, ex punto 4.4.2 della D.D. 1/2011 "Istruzioni tecniche". Infine, la Regione Puglia - Servizio Gestione Opere Pubbliche con nota prot. n. 8162 del 26/05/2021 (acquisita al prot. n. 5649 del 26/05/2021) rilasciava il parere favorevole in ordine all'approvazione del progetto in questione ed alla declaratoria di pubblica utilità dell'opera.

- Alla luce di quanto si qui esposto, l'impianto è ora costituito da n. 7 aerogeneratori contraddistinti dai numeri 1- 2- 3- 4- 5- 6- 8; in particolare gli aerogeneratori contraddistinti dai numeri 6 e 8 avranno un altezza della torre ridotta a m. 89 al fine di superare le criticità segnale dall'Aeronautica Militare con la nota prot. n. 12036 del 10/03/2021.
- Pertanto la Sezione Infrastrutture Energetiche e Digitali con nota prot. n. 5899 del 01/06/2021 trasmetteva la "*Comunicazione di avviso di avvio del procedimento di approvazione del progetto definitivo alle ditte proprietarie dei terreni interessati ai fini dell'apposizione del vincolo espropriativo preordinato all'esproprio e alla dichiarazione di pubblica utilità*" ai sensi dell'art. 16 del D.P.R. n. 327/ 2001 e ss. mm. ii., dell'art. 10 L. R. 22/02/2005 n. 3 e ss. e dell'art. 7 e seguenti della Legge 7 agosto 1990 n. 241 e succ. mod. testi vigenti, invitando la società Difesa Wind S.r.l. a pubblicare l'avviso su due testate giornalistiche una di carattere locale e una nazionale, e il Comune interessato a pubblicare presso il proprio albo pretorio l'avviso in questione per la durata prevista dal D.P.R. 327/2001 e s.m.i. summenzionato.
- Successivamente, sempre la Provincia di Foggia con nota prot. n. 28318 del 31/05/2021 (acquisita al prot. n. 5894 del 01/06/2021) convocava la terza riunione della Conferenza di Servizi per il giorno 22/06/2021 sempre in modalità videoconferenza. La seduta era aggiornata in attesa del decorrere dei termini previsti dalla la "*Comunicazione di avviso di avvio del procedimento di approvazione del progetto definitivo alle ditte proprietarie dei terreni interessati ai fini dell'apposizione del vincolo espropriativo preordinato all'esproprio e alla dichiarazione di pubblica utilità*" di cui alla nota prot. n. 5899 del 01/06/2021. La Società istante informava l'Autorità procedente di aver provveduto alla pubblicazione della succitata comunicazione sulle previste due testate giornalistiche a carattere nazionale e locale nel giorni 04/06/2021 e 05/06/2021; informava inoltre che nelle medesime giornate anche il Comune di Foggia provvedeva alla pubblicazione del medesimo avviso al proprio albo pretorio. Infine, con nota prot. n. 32643 del 22/06/2021 (acquisita al prot. n. 6797 del 28/06/2021) trasmetteva il verbale della succitata terza seduta della Conferenza di Servizi.
- La Provincia di Foggia con nota prot. n. 32650 del 22/06/2021 (acquisita al prot. n. 6799 del 28/06/2021) convocava la quarta riunione della Conferenza di Servizi per il giorno 07/07/2021 in modalità videoconferenza. Nel corso della seduta l'Autorità procedente comunicava che con Determinazione Dirigenziale n. 918 del 15/06/2021 rilasciava parere favorevole di accertamento di compatibilità paesaggistica; dava evidenza dei parere favorevoli e/o favorevoli con prescrizioni acquisiti agli atti del procedimento, con la precisazione che "*… ai sensi dell'art- 14 ter comma 7 Legge 241/90 e ss.mm. ii. si intendono acquisiti con il silenzio assenso i parerei dei restanti enti invitati alla conferenza il cui rappresentante, all'esito dei lavori della conferenza, non abbia espresso la volontà dell'amministrazione rappresentata …*".

Preso atto dei pareri, valutati ed acquisiti nell'ambito della Conferenza di Sevizi convocata nel procedimento ex art. 27-bis del D.Lgs. 152/2006 e s.m.i., trasmessi dall'Autorità Provinciale competente al rilascio del P.A.U.R. e di seguito riportati:

- Ministero dei Beni e delle Attività Culturali e del Turismo - Soprintendenza Archeologia, Belle Arti e Paesaggio per le Provincie di Barletta - Andria - Trani e Foggia, prot. n. 4131 del 11/05/2021, con cui considerato che il Comitato VIA provinciale nella seduta del 11/03/2021 ha ritenuto di dover escludere gli aerogeneratori T9 (per problematiche legate alla sicurezza della gittata) e T10 (per criticità in rapporto al PAI Puglia); tenuto conto che l'impianto si colloca in un comparto territoriale ad altissimo indice di significatività archeologica, caratterizzato da un intenso popolamento a partire dal Neolitico fino all'Età romana, come documentato dalle numerose evidenze segnalate nella Carta dei beni Culturali e nel PPTR.

Soprattutto, si sottolinea come le opere a progetto distino solo pochi chilometri dal vasto insediamento indigeno di Arpi, sottoposto a vincolo archeologico ai sensi della L. 1089/1939. Il comparto territoriale in cui è localizzato l'impianto eolico risulta, inoltre, attraversato dal percorso del Regio Tratturo n. 1 "L'Aquila – Foggia", dal Tratturello n. 86 "Foggia – Sannicandro" e dal Tratturello n. 48 "Foggia – Ciccallente". Inoltre, in corrispondenza delle aree dove dovrebbero sorgere le torri T2 e T4 nel corso della ricognizione di superficie sono stati rinvenuti materiali, genericamente databili ad età romana, per i quali è stata ipotizzata la giacitura primaria collegata alla presenza di un edificio a carattere produttivo. Tanto premesso questa Soprintendenza rilascia parere favorevole al rilascio della compatibilità ambientale per le sole torri contraddistinte come T1 – T2 – T3 – T4 – T5 – T6 e T8 a condizione che:

- in elazione alle citate aree di interferenza della T2 e della T4 (e relative opere civili connesse quali strade, piazzole, ecc.) vengano effettuati saggi di scavo preliminari, ai fini di verificare natura, consistenza e datazione dei depositi archeologici e la compatibilità con la progettata realizzazione delle opere;
- tutti i lavori di scavo per la realizzazione dei cavidotti, interno ed esterno, e quelli per la realizzazione delle altre torri (T1, T3, T5) e relative opere civili connesse quali strade, piazzole, ecc, siano eseguiti con l'assistenza archeologica continuativa.

Qualora dovessero emergere dati archeologici di particolare rilevanza il seguito degli approfondimenti istruttori potrà comportare prescrizioni a tutela di elementi archeologicamente significativi con conseguenti misure cautelative per la conservazione degli stessi, nonché richieste di variazione di progetto.

Si rappresenta, inoltre, che nell'ambito delle attività di assistenza archeologica, l'elaborazione della documentazione scientifica dovrà essere curata da soggetti con idonei titoli formativi e professionali. LA Scrivente si riserva di valutare curricula e titoli formativi dei soggetti incaricati. L'inizio dei lavori ed il nominativo del soggetto incaricato dell'assistenza archeologica dovrà pertanto essere comunicato con congruo anticipo a questa Soprintendenza che curerà l'alta sorveglianza sulle attività;

- Ministero dello Sviluppo Economico - Ispettorato Territoriale Puglia, Basilicata e Molise, prot. n. 106840 del 08/07/2021, con cui trasmette nulla osta alla costruzione dell'elettrodotto MT di cui all'oggetto, che sarà realizzato dalla società Difesa Wind S.r.l., a condizione che:
  - tutte le opere siano realizzate in conformità alla normativa vigente e alla documentazione progettuale presentata;
  - che siano rispettate, in tutti i punti di interferenza con linee di telecomunicazione (attraversamento, parallelismo) tutte le norme tecniche e le prescrizioni di legge vigenti in materia, in modo da assicurare l'eliminazione di ogni interferenza elettrica.

  Il presente Nulla Osta è concesso in dipendenza dell'atto di sottomissione redatto dalla Difesa Wind S.r.l. e registrato presso l'Agenzia delle Entrate di Foggia, in data 06/10/2011 al n. 5626 senza alcun pregiudizio delle clausole in esso contenute e fatti salvi i diritti che derivano al Ministero dello Sviluppo Economico dal R.D. n. 1775 dell'11/12/1933.

  Si precisa che il nulla osta deve intendersi solo per la parte di elettrodotto non soggetta all'art. 95 comma 2/bis per la quale invece il nulla osta è sostituito da un'attestazione di conformità del gestore. Si fa presente che la Società Difesa Wind Srl si impegna a che se nella fase di costruzione dell'elettrodotto e, segnatamente, nel corso di esecuzione dei lavori di scavo propedeutici alla successiva posa in opera delle tubazioni di protezione (tubi pvc/polietilene, rigidi/pieghevoli, conformi alla norma CEI 23-46) e dei cavi elicordati, ove venga riscontrata la presenza di linee di telecomunicazioni nella zona interessata dal tracciato dell'elettrodotto, vale a dire in caso di "avvicinamento" per incroci e/o parallelismi tra l'elettrodotto stesso e le linee di telecomunicazioni, verranno rispettate le prescrizioni della norma CEI 11-17 capitolo 6 (Coesistenza tra cavi di energia ed altri servizi tecnologici interrati). Si informa altresì che l'allegato Nulla Osta consente l'esercizio, ovvero, l'allaccio delle opere di cui all'oggetto alla Rete Elettrica Nazionale. L'Ispettorato resta in attesa della comunicazione di ultimazione dei lavori, da parte della Società Difesa Wind Srl ai fini della dichiarazione di esecuzione nel rispetto delle norme. La comunicazione dovrà pervenire entro 30 giorni dalla connessione delle opere alla Rete Elettrica Nazionale. Si avvisa che il Nulla

Osta alla costruzione dell'elettrodotto di cui all'oggetto è rilasciato esclusivamente a favore della società Difesa Wind S.r.l., eventuali passaggi della titolarità dell'impianto a favore di altro soggetto dovranno essere tempestivamente comunicati allo scrivente Ispettorato, pena l'applicazione delle sanzioni previste dall'art. 98 del D.Lgs. 259/2003;

- Ministero dello Sviluppo Economico –Dipartimento per l'energia e il Clima – Divisione X – Sezione U.N.M.I.G., prot. n. 18888 del 15/06/2021, con cui segnala che dal 1 Luglio 2012 sono entrate in vigore le nuove disposizioni di rilascio del nulla osta minerario, impartite con circolare del Direttore generale per le risorse minerarie ed energetiche dell'11.06.2012, prot. n. 11626.
  Tali disposizioni prevedono che i proponenti la realizzazione di nuove linee elettriche devono sempre effettuare autonomamente la verifica puntuale della interferenza dei progetti con i titoli minerari per idrocarburi secondo le indicazioni dettagliate nella citata circolare e reperibili sul sito del Ministero dello Sviluppo Economico all'indirizzo: https://unmig.mise.gov.it/ nella sezione Dati - Altre Attività - Nulla osta minerario per linee elettriche e impianti. Da tali pagine è possibile avviare direttamente la procedura per le verifiche.
  Si fa presente, infine, che la procedura sopra citata, da adottare anche in caso di integrazioni/modifiche dei progetti, assolve gli obblighi di coinvolgimento di questo Ufficio nel procedimento, fermo restando l'obbligo per il proponente di inviare a quest'Ufficio la dichiarazione nei casi previsti dalla citata circolare.

In riferimento a suddetto parere si rappresenta quanto segue:

CONSIDERATO che:

- la società Difesa Wind S.r.l. depositava sul portale telematico www.sistema.puglia.it la verifica della sussistenza di interferenze come previsto dalla circolare U.N.M.I.G. n. 1429/2013;
- la summenzionata verifica si concludeva con la dichiarazione da parte del tecnico dell'assenza di interferenze con titoli minerari vigenti.

RILEVATO che:

come previsto dalla comunicazione succitata dell'Ufficio Territoriale U.N.M.I.G. la procedura di verifica "*… assolve gli obblighi di coinvolgimento …*" dell'Ufficio Territoriale su menzionato.

Pertanto si ritiene assolto quanto segnalato dal Ministero dello Sviluppo Economico – Sez. U.N.M.I.G..

- Ministero dell'Economia e delle Finanze – Agenzia del Demanio – Direzione Regionale Puglia e Basilicata, prot. n. 4388 del 08/03/2021, con cui comunica che tra le particelle catastali interessate dall'intervento sono presenti immobili intestate la "Demanio Pubblico dello Stato per le Opere di Bonifica", Demanio dello Stato Ramo Bonifica" e "Direzione Generale del Demanio – Ministero Finanze". Alla luce di quanto sopra, si rappresenta che, per quanto riguarda i beni intestati a "Demanio Pubblico dello Stato e per le Opere di Bonifica" e "Demanio della Stato Ramo Bonifica", la scrivente non esprimerà alcun parere finalizzato all'esecuzione dell'opera e che lo stesso potrà essere rilasciato dal competente Consorzio di Bonifica, Amministrazione alla quale compete la gestione degli immobili aventi la natura giuridica sopra menzionata;
- Ministero dell'Interno - Comando Provinciale dei Vigili del Fuoco, prot. n. 11125 del 23/06/2021, comunica che gli impianti di produzione di energia elettrica da fonte rinnovabile eolica non sono assoggettati ai controlli di Prevenzione Incendi, ex D.Lgs. n. 139/2006, non essendo compresi dell'allegato al D.P.R. 151/2011 che riporta l'elenco delle attività il cui esercizio è subordinato alla presentazione della SCIA di prevenzione incendi. Corre l'obbligo tuttavia evidenziare che la presenza nell'ambito dell'impianto di attività accessorie ricomprese nel già citato elenco allegato al D.P.R. 151/2011, in particolare per quanto riguarda le attività individuate al punto 48.1.B (Macchine elettriche fisse con presenza di liquidi isolanti combustibili in quantitativi superiori a 1 mc) dell'allegato al sopracitato D.P.R. il relativo titolare è tenuto all'attuazione degli adempimenti di cui agli artt. 3 e 4 di detto decreto prima dell'inizio effettivo dei lavori per quanto attiene ala specifica valutazione di progetto per le singole attività (art. 3), poi, in fase conclusiva dei lavori (art. 4), per quanto attiene la presentazione della S.C.I.A., il tutto nel rispetto del D.M. 15/07/2014, regola tecnica da applicarsi alle macchine di cui sopra. Deve parimenti evidenziarsi che, anche in caso di attività non soggette al controllo, sussiste comunque l'obblio a carico del titolare

dell'osservanza delle vigenti norme di prevenzione incendi e di sicurezza antincendio, ivi compresa l'adozione delle misure degli apprestamenti e delle cautele finalizzate a scongiurare il rischio incendi ed a mitigare le conseguenze in caso di accadimento;

- Regione Puglia - Dipartimento Mobilità, Qualità Urbana, Opere Pubbliche e Paesaggio - Servizio Autorità Idraulica sede di FG, prot. n. 7544 del 14/05/2021, con cui considerato che il tracciato prevede gli attraversamenti di alcuni reticoli e che detti attraversamenti avverranno a mezzo di TOC, con la fuoriuscita dei cavi ad oltre 150 metri, sia in destra che in sinistra idraulica dei reticoli stessi. Tutte le torri eoliche sono fuori dai limiti sopraindicati. Premesso quanto sopra, ai sensi dell'art. 120. del R.D. n. 1775/1933 e degli artt. 57 e 93 del R.D n. 523/1904, questa Autorità Idraulica, unicamente sotto l'aspetto idraulico, esprime, per gli interventi proposti, parere favorevole a condizione che:
  1. le opere in progetto non devono alterare la morfologia antecedente gli interventi, senza creare, neppure temporaneamente, interferenze e/o ostacoli al libero deflusso delle acque e garantendo la piena funzionalità idraulica del corso d'acqua;
  2. il proponente rimarrà obbligato, a propria esclusiva cura e spese, al mantenimento dell'opera in perfetto stato, e ad eseguire tutti quei lavori protettivi o aggiuntivi in alveo nell'interesse della stabilità delle opere stesse e del buon regime dei corsi d'acqua;
  3. il proponente rimarrà interamente ed esclusivamente responsabile della buone riuscita delle opere e dei danni alle persone, cose o animali che eventualmente dovessero verificarsi durante la costruzione e l'esercizio delle opere stesse;
  4. siano assicurate, anche in fase di cantiere, adeguate condizioni di sicurezza in modo che non siano creati, neppure temporaneamente, ostacoli al regolare deflusso delle acque;
  5. questa Autorità Idraulica si ritiene sollevata da qualsivoglia responsabilità connessa a danneggiamenti e/o disservizi che dovessero occorrere, anche accidentalmente, a seguito di potenziali fenomeni di allagamento nell'aree di intervento;
  6. siano adottati tutti i provvedimenti per la tutela dell'incolumità pubblica e privata;
  7. la profondità del cavidotto per l'attraversamento dei reticoli non dovrà essere inferiore ai mt. 2,00 rispetto al letto di magra del corso d'acqua;
  8. siano osservate le norme del R.D. 25.7.1904 nr. 523, nonché tutte le norme e le prescrizioni legislative concernenti il buon regime delle acque pubbliche;
  9. sia acquisito il parere di compatibilità al PAI dell'Autorità di Bacino distrettuale dell'Appennino Meridionale.

  Si fa presente inoltre che i punti di interferenza della linea elettrica con i corsi d'acqua sopracitati ricadono nel comprensorio del Consorzio per la Bonifica della Capitanata, per cui trovano applicazione le disposizioni del Regolamento Regionale 1 agosto 2013 nr. 17, al fine del rilascio della concessione;
- Regione Puglia - Dipartimento Mobilità, Qualità Urbana, Opere Pubbliche e Paesaggio – Ufficio per le Espropriazioni, prot. n. 5649 del 26/05/2021, con cui esprime parere favorevole in ordine all'approvazione del progetto in dicato in oggetto ed alla declaratoria di pubblica utilità del progetto;
- Regione Puglia - Dipartimento Mobilità, Qualità Urbana, Opere Pubbliche e Paesaggio – Servizio Attività Estrattive, prot. n. 9852 del 18/06/2021, con cui esprime nulla osta, ai soli fini minerari, alla realizzazione dell'impianto di che trattasi e della relativa linea di allaccio;
- Regione Puglia – Dipartimento Bilancio Affari Generali e Infrastrutture – Servizio Amministrazione Beni del demanio armentizio, O.N.C. e Riforma Fondiaria, prot. n. 5380 del 19/03/2021, con cui comunica che dal layout di progetto così come revisionato e pubblicato sullo Sportello Telematico Unificato, trasmesso dalla società Difesa Wind s.r.l. all'Amministrazione Provinciale con nota prot. n. 11160/2021, si rileva che gli aerogeneratori, i cavidotti di connessione e il punto di connessione sono ubicati nei pressi del Regio Tratturello n.86 Foggia-Sannicandro. Il Quadro di Assetto dei Tratturi, approvato con DGR n. 819 del 2 maggio 2019, individua per il suddetto Tratturello le aree occupate dalla sede stradale della SP23 come appartenenti alla classe b), ovvero come "aree idonee a soddisfare esigenze di carattere pubblico", mentre quelle restanti come aree appartenenti alla classe a), ovvero come aree che "conservano l'originaria consistenza o che possono essere alla stessa recuperati, da conservare e valorizzare per il

loro attuale interesse storico, archeologico e turistico ricreativo". Per quanto attiene alla valutazione degli impatti dell'intervento in oggetto, quindi, pur stimando un possibile impatto anche significativo sui tratturi menzionati, cui il QAT riserva il massimo grado di tutela, si fa presente che gli strumenti attraverso i quali sono perseguite le finalità del Parco sono il Documento Regionale di Valorizzazione (DRV) e i Piani Locali di Valorizzazione (PLV). Tali strumenti, infatti, hanno tra l'altro lo scopo di tutelare, recuperare e conservare i valori naturalistici, storici e culturali dei tratturi regionali, nonché promuoverne la fruizione. Attualmente è in itinere il processo di redazione del DRV ai sensi dell'art. 15 della LR 4/2013, avviato con DD n. 603 del 04/012/2020, che condurrà sulla base del QAT e del Piano paesaggistico regionale vigente, alla definizione degli obiettivi generali di valorizzazione e riqualificazione da conseguire attraverso i PLV. Pertanto, nelle more della definizione del procedimento di formazione del DRV, questo Servizio è impossibilitato ad esprimere una valutazione quali quantitativa dell'impatto ambientale. Si rilevano inoltre due attraversamenti del cavo di connessione con aree demaniali di tipo a) del menzionato Tratturello. Pertanto, una volta conclusosi favorevolmente il procedimento di PAUR in corso, per tali attraversamenti è necessario che questo Servizio rilasci apposita concessione regolante i tempi, le condizioni, le modalità di utilizzo e contenente il canone annuo da corrispondersi, previa presentazione di istanza di concessione per le aree demaniali interessate;

- Regione Puglia - Dipartimento Agricoltura, Sviluppo rurale ed Ambientale - Sezione Risorse Idriche, prot. n. 3828 del 17/04/2020, con cui comunica che l'intervento riguarda la realizzazione di un impianto eolico composto da 10 aerogeneratori ognuno da 2,30 MW da installare nel comune di Foggia (FG) in località "Poppi" con opere di connessione ricadenti nel medesimo comune, individuato al NCT ai fogli di mappa nn. 10-23-24-26-37. Lo stesso ricade in parte (fogli 10 e 37) in aree sottoposte a vincolo dal PTA approvato con D.C.R. n. 230/2009, di **Tutela Quantitativa**.

  In tali aree, il P.T.A. ha previsto misure volte a promuovere la pianificazione nell'utilizzo delle acque, al fine di prevenire ripercussioni sulla qualità delle stesse e a consentire un consumo idrico sostenibile, tenendo conto delle disponibilità, della capacità di ricarica delle falde e delle destinazioni d'uso della risorsa, compatibili con le relative caratteristiche qualitative e quantitative, applicando le limitazioni di cui alle **Misure 2.11 dell'allegato 14 del PTA (misure KTM7 dell'elaborato G – Programma delle Misure dell'aggiornamento adottato con DGR n. 1333/2019),** alle quali si fa espresso rinvio.

  La tipologia di opere previste, nel loro insieme non configgono con i suddetti vincoli, pertanto questa Sezione, ritiene, limitatamente alla compatibilità con il PTA, che **nulla osti alla realizzazione delle opere in progetto**, avendo cura, durante la loro esecuzione, di garantire la protezione della falda acquifera. A tal fine appare opportuno richiamare le seguenti prescrizioni di carattere generale:

  - nelle aree di cantiere deputate all'assistenza e manutenzione dei macchinari deve essere predisposto ogni idoneo accorgimento atto a scongiurare la diffusione sul suolo di sostanze inquinanti a seguito di sversamenti accidentali;

  - nelle aree di cantiere, il trattamento dei reflui civili, ove gli stessi non siano diversamente collettati/conferiti, dovrà essere conforme al Regolamento Regionale n.26/2011 come modificato ed integrato dal R.R. n.7/2016;

- Regione Puglia - Dipartimento Agricoltura Sviluppo Rurale er Ambientale – Sezione Coordinamento dei Servizi Territoriali – Servizio Territoriale di Foggia – Vincolo Idrogeologico, prot. n. 28941 del 28/05/2021, con cui comunica che:

  1) le aree interessate dai lavori di cui all'oggetto, non sono soggetti a vincolo idrogeologico ai sensi del R.D.L. 3267/1923 e R.R. 9/2015 pertanto quest'Ufficio non deve adottare alcun provvedimento in merito e procederà all'archiviazione della pratica;

  2) Vengano rispettati i contenuti e le prescrizioni di cui allo studio geotecnico e idro-geomorfologico;

  3) Venga realizzato idoneo sistema di deflusso delle acque meteoriche favorendo il drenaggio diretto e/o impedendo fenomeni di accumulo e ristagno nei terreni interessati o in quelli limitrofi;

  4) L'eventuale taglio della vegetazione arbustiva e/o arborea di interesse forestale ove presenti, anche singole, dovrà essere autorizzato preventivamente da questo Servizio Territoriale di Foggia nel rispetto del R.R. 13.10.2017, n. 19 "Tagli boschivi";

5) Non è consentita la estirpazione di ceppaie di piante di interesse forestale;
6) L'eventuale estirpazione di piante d'olivo dovrà essere autorizzata da questo Servizio nel rispetto della Legge 144 del 14/02/1951;
7) Per la realizzazione del progetto potrebbe rendersi necessario l'abbattimento di piante di olivo anche con caratteristiche di monumentalità; in tal caso, la normativa in materia prevede, in caso di realizzazione di opere di pubblica utilità, la deroga al divieto di abbattimento degli alberi di ulivo, previa autorizzazione di questo Servizio;
8) Per la realizzazione del progetto potrebbero rendersi necessarie estirpazioni di superfici vitate, nel qual caso la normativa vigente prevede la richiesta ed il successivo rilascio di autorizzazione da parte di questa Servizio Regionale;
9) per quanto concerne l'eventuale abbattimento di piante olivo e/o taglio di piante di interesse forestale e/o estirpazione di superfici vitate, questo Servizio rilascerà i provvedimenti autorizzativi di competenza solo dopo aver effettuato gli accertamenti in campo ed acquisito tutta la documentazione atta a comprovare la mancanza di vincoli;
10) Ai sensi dell'art. 6 del R.R. 9/2015, durante la fase di cantiere non saranno create condizioni di rischio per smottamenti, instabilità di versante o altri movimenti gravitativi. Gli scavi procederanno per stati di avanzamento tali da consentire la idonea ricolmatura degli stessi o il consolidamento dei fronti con opere provvisorie o definitive di contenimento. I riporti di terreno saranno eseguiti a strati, assicurando la naturale permeabilità del sito e il graduale compattamento dei materiali terrosi;
11) ai sensi dell'art. 7 del R.R. 9/2015, il materiale in esubero opportunamente caratterizzato deve essere conferito in discarica autorizzata;
12) terminata la fase di cantiere, a seguito dello smantellamento delle piste di cantiere, dovrà essere ripristinato lo strato originario di suolo;
13) nella fase di chiusura e riempimento delle trincee dei cavidotti, nei tratti ricadenti all'interno degli appezzamenti agricoli, deve essere ripristinata la stratigrafia originaria delle rocce e del suolo, quest'ultimo non deve essere compattato;
14) divieto assoluto di utilizzare diserbanti chimici, ed altri fitofarmaci o sostanze chimiche per il controllo della vegetazione spontanea e della fauna selvatica;
15) le opere di cui al progetto vengano installate in terreni non soggetti a produzioni di qualità. I terreni distinti e coltivati ad uliveto e vigneto non devono essere nemmeno marginalmente interessati, né da opere stradali, né di posa di cavidotti/elettrodotti o installazione degli aerogeneratori, quindi il Progetto non deve alterare né in termini di produttività che espressamente estetica terreni di pregio con produzione DOP/IGT e IGP e DOC";
16) la realizzazione dell'impianto non comporta l'espianto di impianti arborei oggetto di produzioni agricole di qualità e che sulle aree interessate dal progetto non gravano impegni derivanti dal loro inserimento in piani e programmi di sviluppo agricolo e rurale cofinanziati con fondi europei (FEOGA e FEARS) non coerenti con la realizzazione dell'impianto;
17) sono fatti salvi gli aspetti urbanistico-edilizi di esclusiva competenza del Comune su cui l'iniziativa ricade;

- Autorità di Bacino Distrettuale dell'Appennino Meridionale - Sede Puglia, prot. n. 18192 del 23/06/2021, con cui comunica che preso atto e valutati tutti gli elaborati del progetto e le integrazioni da ultimo ricevute conferma il proprio parere di compatibilità al P .A.I. n. 10327 del 14.04.2021, già espresso per l'intervento in oggetto, con le seguenti prescrizioni:
  - gli attraversamenti dei corsi d'acqua, individuato dal P.A.I. sulla Carta topografica I.G.M. 1 :25.000, e sulla base delle cartografie pubblicate sul sito istituzionale di questa autorità distrettuale per il passaggio dei cavidotti, così come riportato, anche, nello "studio idraulico relazione tecnica e relazione descrittiva", siano realizzati mediante tecnica TOC e senza compromettere la stabilità delle opere sovrastanti; inoltre i punti di inizio/fine perforazione siano esterni alle aree allagabili;
  - tutte le strutture (aerogeneratori, cabine, edifici, ecc) devono essere ubicate al di fuori delle aree allagabili con Tr 200 anni;

- le attività e gli interventi siano comunque tali da non peggiorare le condizioni di funzionalità idraulica né compromettere eventuali futuri interventi di sistemazione idraulica e/o mitigazione del rischio; resta inteso che, sia in fase di cantiere e sia in fase di esercizio delle opere, questa Autorità di Bacino Distrettuale si ritiene sollevata da qualsivoglia responsabilità conseguente a danneggiamenti e/o disservizi che dovessero occorrere, anche accidentalmente, a seguito di potenziali fenomeni di allagamento nell'aree di intervento;
- si garantisca la sicurezza, evitando sia l'accumulo di materiale, sia qualsiasi altra forma di ostacolo al regolare deflusso delle acque;
- gli scavi siano tempestivamente richiusi e ripristinati a regola d' arte, evitando l'infiltrazione di acqua all'interno degli stessi sia durante i lavori e sia in fase di esercizio;
- il materiale di risulta, qualora non riutilizzato, sia conferito in ossequio alla normativa vigente in materia.

Sarà cura del responsabile del -rilascio del titolo abilitativo l'introduzione delle predette prescrizioni all'interno del relativo dispositivo e delle figure previste per legge la loro concreta attuazione;

- Arpa Puglia - DAP di Foggia, prot. n. 19552 del 19/03/2021, con cui per quanto di competenza esprime parere favorevole alla esecuzione delle opere proposte, a condizione che:
  1. siano massimizzati gli accorgimenti durante la fase di cantiere, tali da minimizzare l'interferenza con l'habitat circostante con particolare attenzione alla dispersione di polveri;
  2. sia effettuata la raccolta differenziata di eventuali rifiuti prodotti nella fase esecutiva e di realizzazione dell'opera (imballaggi, legname, ferro, ecc.);
  3. nella fase di collaudo con l'impianto in esercizio, siano effettuate misure fonometriche post operam al fine di verificare quanto ipotizzato nella valutazione di previsione di impatto acustico relativamente ai corpi ricettori più prossimi agli aerogeneratori, nonché il rispetto dei limiti di legge in campo acustico diurno e soprattutto notturno.

  Per tutti gli aspetti non esplicitamente indicati nella presente valutazione il gestore è comunque tenuto al rispetto delle disposizioni contenute nelle normative settoriali in materia di protezione dell'ambiente, nonché ad acquisire eventuali ulteriori autorizzazioni
- Arpa Puglia – DAP di Foggia, prot. n. 39941 del 31/05/2021, con cui preso atto della documentazione prodotta, allegata alla nota del proponente n. 36818 del 18/05/2021:
  - che il progetto sinteticamente consiste nella realizzazione di un parco eolico ridotto a 7 aerogeneratori ognuno da 2,30 MW da installare nel comune di Foggia (FG) in località "Poppi" con opere di connessione ricadenti nel medesimo comune;
  - che il proponente ha fornito il computo metrico estimativo per la dismissione e a messa in pristino;
  - che risulta fornita, altresì, la asseverazione da parte di tecnico competente.

  Ai sensi dell'art. 4 comma 3, della L.R.31/2008, cosi come modificato dalla L.R. n.52/2019, si esprime parere favorevole ad una rivalutazione dell'importo della fideiussione che codesta autorità competente vorrà considerare sulla base del computo metrico asseverato, fornito dal tecnico della società, ritenuto congruo in relazione alle opere di rimessa in pristino e delle misure di reinserimento o recupero ambientale.

  La presente valutazione è rilasciata, per quanto di competenza, quale atto endo - procedimentale, sono fatti salvi i diritti dei terzi, le determinazioni delle altre autorità competenti e la titolarità di Codesta Autorità Competente per quanto attiene al rilascio del provvedimento in questione;
- Consorzio per la bonifica della Capitanata, prot. n. 13675 del 27/05/2021, con cui comunica che tenuto conto del nuovo layout, emerge un numero inferiore di interferenze sostanzialmente con la rete di distribuzione irrigua, in ragione degli aerogeneratori soppressi e di quelli la cui posizione planimetrica risulta leggermente variata, dell'elettrodotto interno e di collegamento alla RTN. Si evidenzia tuttavia che le informazioni fornite in allegato alla nota prot. n. 13027 del 21/05/2021, sono sufficienti ed idonee affinché la Società proponente possa, prima dell'inizio dei lavori, produrre la documentazione necessaria per il superamento delle interferenze tutt'ora sussistenti, in conformità alla condizioni e prescrizioni stabilite nella nota innanzi richiamata, ed attivare le procedure previste dal RR. n. 17/2013.

a) Rete idrografica

L'elettrodotto di connessione dell'impianto eolico alla rete elettrica nazionale intercetta gli alvei dei canali di competenza di codesto Consorzio.

L'attraversamento degli alvei è consentito per quanto attiene le competenze di questo Consorzio in materia di manutenzione, previo impiago della tecnica della trivellazione orizzontale controllata (t.o.c.) e con il rispetto delle seguenti condizioni:

- i punti di inizio e termine della t.o.c. siano ubicati a debita distanza dai cigli spondali degli alvei attuali (almeno 10 metri per il Canale Duanera ed il Torrente Laccio e almeno 25 metri per il Torrente Celone); la stessa distanza deve essere rispettata rispetto ai limiti della proprietà demaniale;
- il profilo del cavidotto installato a mezzo t.o.c. deve avere un adeguato franco rispetto al fondo ed alle sponde degli alvei almeno 3 metri per il Cnale Duanera ed il Torrente Laccio e almeno 5 metri per il Torrente Celone);
- nei punti di inizio e termine della t.o.c. devono essere posati idonei cartelli segnalatori della presenza del cavidotto montati su paline di altezza non inferiore a metri 2 saldamente ancorate al suolo;
- le condizioni innanzi elencate potranno essere rese più severe dagli altri enti istituzionalmente competenti in materia di reti idrografiche (Regione Puglia ex Genio Civile, Autorità di Distretto);
- prima dell'inizio dei lavori si dovrà conseguire la specifica autorizzazione per l'uso dei beni demaniali prevista dal Regolamento Regionale n. 17/2013.

b) Impianti irrigui

Rete di adduzione (Comprensorio Sud Fortore – Distretto 6B)

La rete di adduzione è interessata dall'elettrodotto di connessione alla stazione elettrica nei seguenti punti:

1) Comune di Foggia, foglio 24, particelle 173-175: tubazione in c.a.p. dn 1500, pressione nominale 7 atm e fascia di esproprio 10 metri;
2) Comune di Foggia, foglio 24, particella 199 e foglio 26 particella 158: tubazione on c.a.p. dn 1500, pressione nominale 7 atm e fascia di esproprio 10 metri (elettrodotto + viabilità per torre T6);
3) Comune di Foggia, foglio 26, particelle 159 e 161: tubazione in c.a.p. dn 1700, pressione nominale 7 atm e fascia di esproprio 12 metri (elettrodotto + viabilità per torri T7 e T8);
4) Comune di Foggia, foglio 24, particelle187-189-191-193-195-197-199 e particelle 161-163-164: parallelismo di cavidotto e viabilità di accesso alla torre T5 (per ml. 424,00) e di cavidotto e viabilità di accesso alla torre T7 (per ml. 946,00).

Rete di distribuzione (Comprensorio Sud Fortore – Distretto 6B – comizi 7.8.9.10.11.12.13.15.16)

La rete di distribuzione è interessata dai cavidotti interni ed esterni e dagli aerogeneratori in numerosi punti.

Si premette che le aree interessate dalle condotte sono espropriate e/o asservita a favore del Demanio Pubblico dello Stato Ramo Bonifiche; esse non possono essere oggetto di interventi quali scavi, movimenti di terra, apertura di fossi, costruzioni, piantagioni, impianti, ingombri, depositi di terra e altre materie, né possono essere delimitate da recinzioni che impediscono il libero accesso al personale consortile; non possono essere destinate, infine, a sede di viabilità permanente. Tenuto conto della fascia di asservimento in asse alle suddette condotte (mt. 1,50 per condotte fino a Φ 275 mm, mt. 2,50 per condotte da Φ 300 a Φ 500 mm. e mt. 4,50 per condotte da Φ 600 a Φ 1200 mm) e di quella di rispetto su ambo i lati delle stesse (mt. 3,00), occorre che tra le condotte ed i manufatti dell'impianto di progetto (compresa viabilità e recinzioni) sussista una distanza non inferiore a mt. 3,75 (1,50/2 + 3,00) per condotte fino a F 275 mm., a mt. 4,25 (2,50/2 + 3,00) per condotte da Φ 300 a Φ 500 mm., e mt. 5,25 (4,50/2 + 3,00) per condotte da Φ 600 a Φ 1200 mm.. Per condotte posate in fascia espropriata tutti i manufatti, compreso recinzioni e viabilità, devono rispettare la distanza di mt. 3,00 dal limite dell'area demaniale.

Pertanto per il superamento delle interferenze con le condotte irrigue occorre che siano rispettate le seguenti prescrizioni:

Intersezioni (elettrodotto interrato)

1) il cavidotto deve essere posato al di sotto delle condotte irrigue e deve essere protetto meccanicamente per mezzo di una tubazione in acciaio (pead per posa in opera con sonda teleguidata) della lunghezza non inferire a mt. 10,50 (in asse alla condotta) per diametri sino a Φ 275 mm., non inferiore a mt. 11,50 per diametri da Φ 300 a Φ 500 mm., non inferiore a mt. 13,50 per diametri da Φ 600 a Φ 1200 mm.; per condotte di diametro superiore a Φ 1200 mm. la lunghezza della tubazione di protezione deve essere pari alla larghezza della fascia di esproprio maggiorata di mt. 6,00 sempre in asse alla condotta, con un minimo di mt. 30,00;
2) la profondità di posa deve essere tale da garantire un franco netto tra le generatrici di condotta irrigua e tubo di protezione del cavidotto non inferiore a cm 100 (cm 150 per posa con sonda teleguidata);
3) la profondità e la posizione effettiva delle condotte deve essere determinata, ove necessario, mediante saggi in sito da effettuarsi, a cura e spese della Società proponente, in presenza di tecnici consortili;
4) il conduttore elettrico da posare deve essere adatto ad ambienti umidi e bagnati, anche se immerso in acqua, senza giunzioni o deviazioni con altre linee nel tratto interessato;
5) la presenza del cavidotto deve essere adeguatamente segnalato su ambo i lati della condotta irrigua con cartelli indicatori posizionati su palo metallico ancorato al contro tubo ed avente un'altezza dal piano campagna non inferiore a mt. 2,00;
6) al di sopra del contro tubo deve essere posato un nastro di segnalazione per tutta la sua lunghezza;
7) l'attraversamento di condotte in cemento amianto e/o di diametro superiore a 500 mm, è consentito solo con tecnica spingi tubo o sonda teleguidata; in tal caso la profondità di posa deve essere tale da garantire un franco netto tra le generatrici di adduttore irriguo e tubo di protezione dal cavidotto non inferiore a cm. 100 per spingi tubo e cm. 150 per sonda teleguidata; la distanza di inizio e fine trivellazione dall'asse della condotta deve essere non inferiore alla metà della lunghezza del tubo di protezione descritto al punto 1);
8) la tecnica dello spingi tubo o della sonda teleguidata può essere adottata anche per l'attraversamento di condotte in materiali diversi dal cemento amianto o per diametri inferiori a 500 mm. (auspicabile).

Intersezioni (elettrodotto aereo)

1) i sostegni debbono essere ubicati ad una distanza dalle condotte non inferiore a quello innanzi precisata in funzione del relativo diametro;
2) i conduttori devono avere altezza dal suolo non inferiore a mt. 8,00 per tutta l'ampiezza della fascia di asservimento delle condotte e delle fasce di rispetto laterali.

Intersezioni strade di servizio

Per il superamento delle interferenze tra strade di servizio e condotte irrigue occorre che siano rispettate le seguenti prescrizioni:

1) le condotte irrigue devono essere protette meccanicamente per mezzo di tubazioni in acciaio con rivestimento bituminoso di tipo pesante, di adeguato spessore, avente diametro interno maggiore o uguale a due volte il diametro esterno delle condotte irrigue lunghezza maggiore o uguale alla larghezza della strada di servizio maggiorata di due volte (una per lato) la profondità di posa delle condotte medesime; il tubo di protezione deve in goni caso consentire lo sfilaggio delle condotte irrigue;
2) la protezione delle condotte irrigue deve essere eseguita tassativamente in presenza del personale consortile e con le modalità che verranno appositamente impartite in sito;
3) nel caso di condotte in cemento amianto dovrà prevedersi necessariamente la sostituzione degli elementi interessati dalla protezione meccanica con tubazioni in acciaio con rivestimento bituminoso di tipo pesante, di adeguato spessore, con oneri a totale carico della società richiedente, compreso lo smaltimento dei tubi sostituiti ed i pezzi speciali di collegamento.

Sovrapposizioni

Non vi può essere compatibilità in situazioni di sovrapposizione tra i manufatti delle opere in progetto e gli impianti consortili.

Qualora non risulti possibile rispettare le prescrizioni sopra indicate occorre richiedere lo spostamento delle condotte interferenti; lo spostamento sarà consentito, qualora non sussistono impedimenti di natura tecnica e/o amministrativa, a condizione che la società proponente si faccia carico dei relativi oneri di spesa, ivi compreso quelli relativi alla istituzione delle nuove servitù di acquedotto – favore del Demanio dello Stato Ramo Bonifica – ed alla estinzione di quelle non più necessarie.

Autorizzazione all'uso dei beni demaniali

Le interferenze con gli impianti consortili necessitano, per il loro superamento, l'utilizzo di beni intestati o asserviti al demanio pubblico dello Stato per le Opere di Bonifica; pertanto deve essere richiesta specifica autorizzazione ai sensi del Regolamento Regionale n. 17/2013;

- Provincia di Foggia – Settore Assetto del Territorio e Ambiente, nella seduta della Conferenza di Servizi del 12/05/2021 comunica che il giudizio di Valutazione di Impatto Ambientale, così come scaturente dal parere espresso dal Comitato VIA Provinciale è favorevole;
- Provincia di Foggia – Settore Assetto del Territorio e Ambiente, prot. n. 31814 del 17/06/2021 con cui trasmette la Determina del Dirigente del Servizio Assetto del Territorio n. 918 del 15/06/2021 con cui verificata la conformità al P.P.T.R. con gli interventi previsti dall'art. 81 e dall'art. 82; preso atto della valutazione di compatibilità paesaggistica espressa dalla Commissione Paesaggistica provinciale riunitasi nella seduta del 14/06/2021, che in relazione all'intervento in progetto ha formulato il seguente parere: "… *la Commissione Paesaggio valutati gli elaborati progettuali e le tecniche di realizzazione (cavidotto interrato su strada esistente)* …" ritiene di poter rilasciare l'accertamento di compatibilità paesaggistica ai sensi dell'art. 91 delle N.T.A. del P.P.T.R., in quanto l'intervento, così come proposto, non comporta pregiudizio alla conservazione dei valori paesaggistici dei luoghi e non contrasta con le norme di tutela dell'approvato P.P.T.R.;
- Marina Militare - Comando Marittimo Sud, prot. n. 0007323 del 03/03/2021, comunica che, per quanto di competenza ed in ordine ai soli interessi della Marina Militare, non sussistono motivi ostativi alla realizzazione dell'impianto in progetto, come da documentazione tecnico/planimetrica visionata tramite il link indicato nella nota di convocazione della Conferenza di Servizi della Provincia di Foggia, per il giorno 23/03/2021;
- Comando Militare Esercito "Puglia", prot. n. 0016148 del 07/07/2021, visti i pareri favorevoli del 15° Reparto Infrastrutture di Bari e del Comando Forze Operative Sud di Napoli; tenuto conto che l'impianto in argomento non interferisce con immobili militari, zone soggette a vincoli di servitù militari o poligoni di tiro; esprime, limitatamente agli aspetti di propria competenza, il parere favorevole per l'esecuzione dell'opera. Al riguardo, ai fini della valutazione di tutti i rischi per la salute e la sicurezza nei luoghi di lavoro di cui all'art. 15 del D.Lgs. 81/2008 e alla L. 1 ottobre 2012, n. 177, questo Comando ritiene opportuno evidenziare il rischio di presenza di ordigni residuati bellici interrati. Tale rischio potrebbe essere totalmente eliminato mediante una bonifica da ordigni bellici per la cui esecuzione è possibile l'Ufficio BCM del 10° Reparto Infrastrutture di Napoli tramite apposita istanza della ditta proponente corredata dei relativi allegati e redatta secondo il modello GEN-BST-001 reperibile unitamente all'elenco delle ditte specializzate BCM abilitate dal Ministero della Difesa al seguente link: www.difesa.it/SGC-DNA/Staff/DT/GENIODIFE/Pagine/bonifica_ordigni-aspx;
- Aeronautica Militare - III Regione Aerea, prot. n. 0031025 del 28/06/2021, ai sensi dell'art. 710 del R.D. 327/1942 (codice della navigazione) esprime il parere favorevole del Comando Territoriale dell'A.M. alla realizzazione degli aerogeneratori nella nuova configurazione proposta, a condizione che:
  - non siano realizzati gli aerogeneratori **T07 – T09 - T10** come proposto dalla società;
  - gli aerogeneratori **T05 -T06n - T08n** abbiano una quota di sommità delle pale inferiore a **198,5 m s.l.m.**;
  - sia aggiornato il progetto depositato sul portale istituzionale di codesta Provincia con le nuove coordinate e quote massime degli aerogeneratori (T05 – T06n – T08n) secondo le prescrizioni indicate

e con le nuove coordinate per T04n;

- siano rispettate le prescrizioni della circolare a riferimento e) dello Stato Maggiore della Difesa, relativa alla segnaletica e rappresentazione cartografica degli ostacoli, comunicandone le caratteristiche al C.I.G.A. dell'A.M. all'indirizzo di posta elettronica certificata aerogeo@postacert.difesa.it almeno 30 giorni prima dell'avvio dei lavori;

- ENAC – Ente Nazionale per l'Aviazione Civile, nota prot. n. 0073748 del 01/07/2020, comunica che:

- l'ENAV con foglio 68880\2020\Funzione Progettazione Spazi aerei (ENAC-PROT-2020-57590) ha comunicato che la realizzazione dell'impianto in oggetto non comporta implicazioni per quanto riguarda gli Annessi ICAO 4, 14 e DOC 8697, i sistemi/apparati di propria competenza mentre le procedure di volo sono di competenza dell'Aeronautica Militare;

- in relazione ai dati tecnici (ubicazione ed altezza) indicati nella richiesta, l'impianto ricade al di fuori delle superfici di limitazione ostacoli del Regolamento ENAC per la Costruzione e l'Esercizio degli Aeroporti, ma superando di oltre 100 metri la quota del terreno, costituisce comunque ostacolo alla navigazione aerea, ai sensi del Cap.4 § 11.1.3 del citato Regolamento ENAC, ed è pertanto soggetto a segnalazione diurna e notturna.

- Gli ostacoli dovranno essere segnalati nel rispetto dei requisiti previsti dal Regolamento (UE) 139/2014 e specificatamente dall'annesso alla ED Decision 2017/021/R Issue 4 – CS ADR DSN. Q.851 *Marking and lighting of wind turbines.* In merito alla segnaletica diurna (*Marking*) si prescrive l'apposizione di n. 3 bande alternate, poste alle estremità delle pale, verniciate con colore rosso-bianco-rosso. L'ampiezza di ciascuna di dette bande dovrà misurare 1/7 della lunghezza della pala (in analogia a quanto rappresentato nella fig. 4.11 al paragrafo 11 del Capitolo 4 dell'RCEA). Il resto delle pale e la torre dovranno essere di colore bianco. Per le caratteristiche delle luci di sommità e intermedie si dovrà fare riferimento alle tabelle allegate al capitolo Q, in particolare le luci di media intensità da installare sulle navicelle dovranno essere di Tipo B, di colore rosso intermittenti. Le luci alla quota intermedia, intermittenti e di colore rosso, dovranno essere visibili per tutti i 360° di azimut.

- Le luci dovranno essere accese nel periodo da trenta minuti prima del tramonto a trenta minuti dopo il sorgere del sole.

- Dovrà essere prevista a cura e spese del proprietario del bene una procedura manutentiva della segnaletica diurna e notturna che preveda, fra l'altro, il monitoraggio della segnaletica luminosa con frequenza minima mensile e la sostituzione delle lampade al raggiungimento dell'80% della vita utile delle stesse lampade.

Ai fini della pubblicazione dell'ostacolo in AIP-Italia, codesta Società dovrà inviare all'ENAV con almeno 90 giorni di anticipo la data di inizio lavori, con contestuale inoltro dei dati definitivi del progetto contenente:

1. coordinate geografiche sessagesimali (gradi, primi e secondi) nel sistema WGS 84 dell'aerogeneratore;
2. altezza massima dell'aerogeneratore (torre + raggio pala);
3. quota s.l.m. al top dell'aerogeneratore (altezza massima + quota terreno);
4. segnaletica diurna e notturna, con la data di attivazione della segnaletica luminosa notturna.

Al termine dei lavori, senza ulteriore avviso da parte di ENAC, codesta Società dovrà comunicare ad ENAV il completamento e l'attivazione della segnaletica definitiva.

Durante il corso dei lavori, su ciascuna torre, superati i 100 m dal suolo, sia apposta una segnaletica provvisoria.

Si fa presente che i mezzi necessari per l'installazione (gru, ecc…) dei suddetti aerogeneratori, al raggiungimento dell'altezza di m. 100 o più dal suolo dovranno essere dotati della segnaletica diurna, mediante apposizione, al terzo superiore degli stessi, di bande alternate verniciate con colore rosso-bianco-rosse.

Qualora gli interventi vengano effettuati dopo il tramonto del sole e durante la notte, agli stessi mezzi, sempre qualora superino la menzionata altezza di m. 100,00 ma rimangano al di sotto di m. 150,00 AGL, dovrà essere apposta anche la segnaletica notturna, mediante l'installazione, alla sommità, di luce ostacolo rossa lampeggiante a media intensità tipo B visibile a 360°. Qualora detti mezzi raggiungano l'altezza di m 150,00 o più dal suolo, agli stessi dovrà essere apposta anche una luce intermedia a bassa intensità di tipo E, rossa lampeggiante;

- ASL Foggia, prot. n. 0062108 del 15/06/2021, con cui presa visione della documentazione del progetto in argomento rilascia assenso senza condizioni;
- RFI – Rete Ferroviaria Italiana, prot. n. 0001265 del 18/03/2021, con cui comunica che i rischi generati dalla presenza degli aerogeneratori, nella posizione proposta e più in particolare in relazione al raggio di azione che è stato calcolato del frammento di pala che potrebbe staccarsi e proiettarsi oltre l'aerogeneratore, risultano compatibili con la sicurezza dell'esercizio ferroviario e con la salvaguardia della pubblica incolumità. Tanto premesso, si esprime parere di massima favorevole;
- SNAM Rete Gas, prot. n. 93 del 05/07/2021, con cui comunica che, sulla base della documentazione progettuale inoltrata, è emerso che opere ed i lavori di che trattasi non interferiscono con impianti di proprietà della scrivente Società. Ad ogni buon fine, in considerazione della peculiare attivi8tà svolta dalla scrivente Società, inerente il trasporto del gas naturale ad alta pressione, è necessario, qualora venissero apportate modifiche o varianti al progetto analizzato, che la scrivente Società venga nuovamente interessata affinché possa valutare eventuali interferenze del nuovo progetto con i propri impianti in esercizio. Si evidenzia infine, che in prossimità degli esistenti gasdotti nessun lavoro potrà essere intrapreso senza una preventiva autorizzazione della scrivente Società e che, in difetto, vi riterremo responsabili di ogni e qualsiasi danno possa derivare al metanodotto, a persone e/o a cose;
- E - Distribuzione, prot. n. 0412830 del 14/05/2021, con cui premesso che l'inserimento dell'impianto di che trattasi avverrà sulla rete di altro gestore e che le presenti valutazioni afferiscono esclusivamente ad impianti di proprietà di e-distribuzione, dopo aver visionato la documentazione resaci disponibile, con la presente siamo, di massima, a formulare le nostre valutazioni positive a riguardo dell'intervento in questione.
  Facciamo presente che la localizzazione di nuovi impianti non deve comportare alcun problema nella gestione ordinaria e straordinaria di eventuali nostri impianti elettrici interferenti.
  In particolare, non dovranno essere occupate le fasce di rispetto necessarie alla gestione delle nostre linee, la cui estensione varia per tipologia di impianto.
  Il rispetto della sopracitata prescrizione costituisce condizione indispensabile, tenuto anche conto delle facoltà previste a favore del Gestore della Rete dall'art. 121 del T.U. delle disposizioni di legge sulle acque e impianti elettrici n. 1775/33, per l'esecuzione delle attività di ispezione, di manutenzione ordinaria e straordinaria delle linee finalizzata a garantire la continuità del servizio di distribuzione di energia elettrica o ad eliminare eventuali situazioni di pericolo, mediante anche l'impiego di specifici mezzi d'opera.
  Eventuali esigenze di spostamento dei nostri elettrodotti dovranno essere formalizzate per la successiva emissione del preventivo ad hoc, che conterrà anche la quantificazione dei relativi oneri economici da sostenere;
- Terna S.p.A., prot. n. 0046459 del 08/06/2021, con cui comunica che:
  - in data 28/10/2019 la Società DIFESA WIND S.r.l. ha richiesto a Terna la connessione alla Rete di Trasmissione Nazionale (RTN) per un impianto eolico da 23 MW nel Comune Foggia (FG);
  - in data 18/02/2020 con lettera prot. TERNA/P20200011491 Terna ha comunicato la Soluzione Tecnica Minima Generale (STMG) per la connessione che prevede il collegamento dell'impianto di generazione in antenna a 150 kV sulla Stazione Elettrica (SE) a 380/150 kV della RTN di Foggia, mediante gli impianti esistenti della Società Margherita S.r.l.;
  - in data 02/03/2020 la Società DIFESA WIND S.r.l. ha accettato la STMG suddetta;
  - in data 10/03/2020 con lettera prot. TERNA/A20200016838 e in data 09/04/2020 con lettera prot. TERNA/A20200023163, la Società ha trasmesso a Terna la documentazione progettuale relativa alle opere per la connessione dell'impianto alla RTN;
  - in data 11/06/2020 con lettera prot. TERNA/P20200035140 TERNA ha comunicato il parere di rispondenza del progetto delle opere RTN ai requisiti di cui al Codice di Rete.

Con riferimento alla procedura di apposizione del vincolo preordinato all'esproprio e dichiarazione di pubblica utilità si evidenzia quanto segue:

- Regione Puglia - Dipartimento Mobilità, Qualità Urbana, Opere Pubbliche e Paesaggio - Servizio Gestione Opere Pubbliche – Ufficio per le Espropriazioni, con nota prot. n. 5649 del 26/05/2021 (acquisita al

prot. n. 5649 del 26/05/2021) rilasciava il parere favorevole in ordine all'approvazione del progetto in questione ed alla declaratoria di pubblica utilità;
- la Sezione Infrastrutture Energetiche e Digitali, con nota prot. n. 5899 del 01/06/2021 trasmetteva la "*Comunicazione di avviso di avvio del procedimento di approvazione del progetto definitivo alle ditte proprietarie dei terreni interessati ai fini dell'apposizione del vincolo espropriativo preordinato all'esproprio e alla dichiarazione di pubblica utilità*" ai sensi dell'art. 16 del D.P.R. n. 327/ 2001 e ss. mm. ii., dell'art. 10 L. R. 22/02/2005 n. 3 e ss. e dell'art. 7 e seguenti della Legge 7 agosto 1990 n. 241 e succ. mod. testi vigenti, al Comune di Foggia e alla società Difesa Wind S.r.l. con l'invito a voler provvedere ala pubblicazione, rispettivamente all'Albo Pretorio del Comune e su due testate giornalistiche una a carattere locale e una nazionale;
- la società Difesa Wind S.r.l. con pec del 06/07/09 (acquisita al prot. n. 7368 del 06/07/2021 trasmetteva attestazione di avvenuta pubblicazione del succitato avviso su due quotidiani, uno di carattere locale e uno nazionale;
- il Comune di Foggia con nota prot. n. 69874 del 05/07/2021 (acquisita al prot. n. 7298 del 05/07/2021) comunicava che il citato avviso era stato pubblicato all'Albo pretorio on – line dal giorno 01/06/2021 al giorno 01/07/2021 senza che siano pervenute osservazioni;
- decorso il termine di 30 giorni dalla data di pubblicazione dell'avviso di cui alla nota 5899 del 01/06/2021, la Sezione infrastrutture Energetiche e Digitali prendeva atto che non erano pervenute osservazioni pertinenti al procedimento avviato.

Con riferimento alle modalità di applicazione dell'art. 4 della L.R. 31/2008 come modificato dalla L.R. 25/2012 ovvero art. 20 della L.R. 52/2019, si evidenzia quanto segue:
- la società Difesa Wind S.r.l. con nota del 18/05/2021 chiedeva congiuntamente all'Arpa Puglia – DAP di Foggia e al Comune di Foggia "… *di voler esprimere il proprio parere di competenza, così come richiesto dall'art. 4 comma 3 L.R. cit., in merito ai costi di dismissione …*"; e allegava il piano di dismissioni asseverato già depositato sul portale della Provincia e della Regione Puglia;
- Arpa Puglia – DAP di Foggia, prot. n. 39941 del 31/05/2021, con cui preso atto della documentazione prodotta allegata alla nota del proponente acquisita al protocollo dell'Ente n. 36818 del 18/05/2021, ai sensi dell'art. 4 comma 3, della L.R.31/2008, cosi come modificato dalla L.R. n.52/2019, rilasciava parere favorevole ad una rivalutazione dell'importo della fideiussione che codesta autorità competente vorrà considerare sulla base del computo metrico asseverato, fornito dal tecnico della società, ritenuto congruo in relazione alle opere di rimessa in pristino e delle misure di reinserimento o recupero ambientale;
- il Comune di Foggia, non faceva pervenire alcun riscontro in merito.

Pertanto in fase di sottoscrizione dell'atto unilaterale d'obbligo ai sensi dell'art. 4.1 della D.G.R. 3029/2010 si terrà in conto, ai fini della determinazione del valore della fideiussione a garanzia della dismissione dell'impianto, del valore proposto e approvato dagli enti competenti nel corso del modulo procedimentale della Conferenza di Servizi.

Preso atto che:

- con l'introduzione dell'art. 27-bis del D.Lgs. n. 152/2006 e ss.mm.ii., la VIA non può essere in alcun modo resa al di fuori del PAUR e che, lo stesso provvedimento di AU deve necessariamente confluire nel PAUR;
- in conformità all'art. 27 bis, comma 7, del D.Lgs. 152/2006 s.m.i., la decisione di concedere i titoli abilitativi (tra cui il provvedimento di A.U.), necessari alla realizzazione e all'esercizio del progetto, richiesti dal proponente è assunta sulla base del provvedimento di V.I.A., adottato in conformità all'articolo 25, commi 1, 3, 4, 5 e 6, dello stesso decreto;
- il progetto in questione ha ottenuto i pareri favorevoli, sia pure in virtù di silenzio assenso, di tutti gli Enti coinvolti nel procedimento che ne hanno valutato gli aspetti, per i profili di rispettiva competenza, anche con riferimento alla sicurezza e alla tutela ambientale e paesaggistica
- la Provincia di Foggia - Settore Assetto del Territorio e Ambiente nella quarta riunione della Conferenza di Servizi del 07/07/2021, dichiarava che "… *ai sensi dell'art. 14-ter comma 7 Legge 241/1990 e ssmm.*

ii., si intendono acquisiti con il silenzio assenso i pareri dei restanti enti invitati alla conferenza il cui rappresentante, all'esito dei lavori della conferenza, non abbia espresso la volontà dell'amministrazione rappresentata …".

Rilevato che:

- l'istanza in oggetto rientra nell'ambito di applicazione del R.R. n. 24 del 30/12/2010 così come modificato dalla delibera di G.R. n. 2512 del 27/11/2012;
- la Soprintendenza Archeologia, Belle Arti e Paesaggio per le provincie di Barletta – Andria – Trani e Foggia, con nota prot. n. 4131 del 11/05/2021, considerata la posizione del Comitato VIA Provinciale nella seduta del 11/05/2021, rilasciava parere favorevole con prescrizioni;
- la Provincia di Foggia - Settore Assetto del Territorio e Ambiente con nota prot. n. 31814 del 17/06/2021, in qualità di Autorità di Ente delegato in materia paesaggistica ex art. 146 comma 6 e art. 7 L.R. 20/2009 giusta delega rilasciata dalla regione Puglia D.G.R. 2766 del 14/12/2010, trasmetteva la Determina del Dirigente del Servizio Assetto del Territorio n. 918 del 15/06/2021 con cui verificata la conformità al P.P.T.R. con gli interventi previsti dall'art. 81 e dall'art. 82; preso atto della valutazione di compatibilità paesaggistica espressa dalla Commissione Paesaggistica provinciale riunitasi nella seduta del 14/06/2021, che in relazione all'intervento in progetto ha formulato il seguente parere: "… *la Commissione Paesaggio valutati gli elaborati progettuali e le tecniche di realizzazione (cavidotto interrato su strada esistente)* …" ritiene di poter rilasciare l'accertamento di compatibilità paesaggistica ai sensi dell'art. 91 delle N.T.A. del P.P.T.R., in quanto l'intervento, così come proposto, non comporta pregiudizio alla conservazione dei valori paesaggistici dei luoghi e non contrasta con le norme di tutela dell'approvato P.P.T.R.;
- Provincia di Foggia – Settore Assetto del Territorio e Ambiente, nella seduta della Conferenza di Servizi del 12/05/2021 comunicava il giudizio favorevole di Valutazione di Impatto Ambientale, così come scaturente dal parere espresso dal Comitato VIA Provinciale;
- la Provincia di Foggia - Settore Assetto del Territorio e Ambiente nella quarta riunione della Conferenza di Servizi del 07/07/2021, dichiarava che "… *ai sensi dell'art. 14-ter comma 7 Legge 241/1990 e ssmm. ii., si intendono acquisiti con il silenzio assenso i pareri dei restanti enti invitati alla conferenza il cui rappresentante, all'esito dei lavori della conferenza, non abbia espresso la volontà dell'amministrazione rappresentata …"*;
- in merito all'applicazione della D.G.R. 3029/2010, la società Difesa Wind S.r.l. ha provveduto al deposito dell'intero progetto sul portale telematico www.sistema.puglia.it in data 03/03/2020, per tanto tutto il procedimento è stato svolto conformemente a quanto previsto dalla D.G.R. 3029/2010 relativamente alla procedura telematica di rilascio dell'A.U.;
- la Provincia di Foggia, in qualità di Autorità provinciale competente al rilascio del PAUR, ha concluso favorevolmente la Conferenza di Servizi in data 07/07/2021;
- per quanto innanzi esposto, prendendo atto di tutti i pareri favorevoli o favorevoli con prescrizioni, acquisiti e valutati dall'Autorità Procedente nell'ambito della Conferenza di Servizi svoltasi nel procedimento di PAUR, ai sensi dell'art 27 bis del D.Lgs. n.152/2006, incardinato presso la Provincia di Foggia, con nota prot. n. 8595 del 05 agosto 2021 la Sezione Infrastrutture Energetiche e Digitali, nella persona del Responsabile del Procedimento, riteneva di poter esprimersi favorevolmente in ordine al rilascio dell'Autorizzazione Unica ai sensi del D.Lgs. n. 387/2003 nell'ambito del procedimento riferito al rilascio del Provvedimento Autorizzatorio Unico Regionale (PAUR) di competenza provinciale e invitava la società Difesa Wind S.r.l. alla sottoscrizione dell'Atto Unilaterale d'Obbligo ai sensi dell'art. 4.1 della D.G.R. 3029/2010.

Considerato che:

- la Società con nota consegnata a mano in data 31/08/2021 e acquisita al prot. n. 9104 del 31/08/2021 trasmetteva:
  - ✓ numero 4 copie del progetto definitivo adeguato alle prescrizioni formulate in Conferenza dei Servizi avviata dalla provincia di Foggia, in qualità di Autorità competente al rilascio del PAUR ai

sensi dell'art 27 bis del D.L.gs n.152/2006, riportante su tutti i frontespizi degli elaborati prodotti la dizione "*adeguato alle prescrizioni formulate in Conferenza dei Servizi*";

- ✓ una asseverazione resa ai sensi del DPR n. 380/2001 ed ai sensi del DPR n. 445/2000 con la quale il progettista assevera la conformità del progetto definitivo di cui al punto precedente a tutte le risultanze del procedimento autorizzativo e a tutte le prescrizioni sollevate dagli Enti che hanno partecipato al procedimento stesso;
- ✓ una dichiarazione sostitutiva, ai sensi del DPR n. 445/2000, per mezzo della quale il legale rappresentante della Società si impegna a rispettare tutte le prescrizioni di natura esecutiva formulate dai suddetti Enti;
- ✓ una asseverazione resa ai sensi del DPR n. 380/2001, per mezzo della quale il progettista attesta la ricadenza dell'impianto in aree distanti più di 1 Km dall'area edificabile dei centri abitati, così come prevista dal vigente PRG;
- ✓ una asseverazione resa ai sensi del DPR n. 380/2001, per mezzo della quale il tecnico competente attesta la non ricadenza dell'impianto in aree agricole interessate da produzioni agro-alimentari di qualità, che danno origine a prodotti con riconoscimento IGP, IGT, DOC, DOP;
- ✓ una dichiarazione sostitutiva, ai sensi del DPR n. 445/2000, con la quale il tecnico abilitato, attesta che in nessuna area dell'impianto vi è la presenza di ulivi dichiarati "monumentali" ai sensi della L.R. 14/2007;
- ✓ a rendere dichiarazione sostitutiva di notorietà relativa all'assenza delle cause ostative previste dall'art. 67 del D.Lgs. n. 159/2011 con l'indicazione dei familiari conviventi resa da tutti i soggetti previsti dall'art. 85 del D.Lgs. 159/2011 (Legale rappresentante, amministratori, soci, sindaci effettivi e supplenti), come da modulistica allegata; (Legale rappresentante, amministratori, soci, sindaci effettivi e supplenti);
- ✓ documentazione relativa alla composizione personale, ai soggetti che svolgono funzione di amministrazioni, direzione e controllo e al capitale sociale, con l'espresso impegno a comunicare tempestivamente alla Regione o al Comune eventuali modifiche che dovessero intervenire successivamente;

- preso atto della nota prot. n. 8595 del 05/08/2021 con cui la Sezione Infrastrutture Energetiche e Digitali riteneva di poter esprimersi favorevolmente in ordine al rilascio dell'Autorizzazione Unica ai sensi del D.Lgs. n. 387/2003, nell'ambito del procedimento riferito al rilascio del Provvedimento Autorizzatorio Unico Regionale (PAUR) di competenza provinciale, con tutte le prescrizioni sopra elencate che sono parte integrante e sostanziale della presente determinazione di Autorizzazione Unica per la costruzione ed esercizio di:
  - ➢ un impianto per la produzione di energia elettrica da fonte eolica della potenza elettrica pari a **16,10 MWe**, costituito da **7 aerogeneratori** della potenza uninominale pari a 2,3 MWe, sito nel Comune di Foggia (FG) località "Poppi", posizionate secondo le seguenti coordinate come rilevate dal verbale del11/03/2021 del Comitato VIA della Provincia di Foggia, ed espresse in tabella:

AEROGENERATORE N.	COORDINATE UTM	
	X	Y
1	543324,26	4599201,81
2	543628,26	4598669,95
3	543774,49	4598308,02
4	544012,85	4597908,96
5	544817,55	4599226,38
6	545864,29	4599393,08
8	546318,43	4600142,41

  - ➢ delle opere connesse (codice Rintracciabilità 201901289), le quali prevedono che l'impianto sarà collegato in antenna a 150 kV alla Stazione Elettrica a 380/150 kV della RTN di Foggia, mediante gli impianti esistenti della società Margherita S.r.l.. Tale soluzione prevede la costruzione di:
    - un cavidotto esterno a 30 kV di connessione;

- l'ampliamento della una Stazione Utente 30/150 kV località "Sprecacenere" sita nel comune di Foggia (FG), di proprietà della società Margherita S.r.l., da collegare in entra esci con la sezione a 150 kV della Stazione Elettrica 380/150 kV della RTN di Foggia (FG), denominata "Foggia Nord";

➢ le infrastrutture indispensabili alla costruzione ed esercizio dell'impianto di produzione di energia elettrica da fonte eolica;

- in data 31/08/2021 è stato sottoscritto tra la Regione Puglia e la Società Difesa Wind S.r.l. l'Atto unilaterale d'obbligo ai sensi della Delibera di G.R. n. 3029 del 30/12/2010;
- l'Ufficiale Rogante della Sezione Contratti Appalti, in data 31/08/2021 ha provveduto alla registrazione dell'Atto Unilaterale d'Obbligo al repertorio n. 023915;
- il progetto definitivo fa parte integrante del presente atto ed è vidimato in quadruplice copia dalla Sezione Infrastrutture Energetiche e Digitali;
- ai fini dell'applicazione della normativa antimafia di cui al D.Lgs. 159/2011 ed in particolare con riferimento agli artt. 67, comma 5, e 84, comma 2, la Sezione ha acquisito:
  - Documentazione antimafia ai sensi dell'art. 67 del D.Lgs. n. 159/11 prodotta dai soggetti indicati dall'art. n. 85 del medesimo decreto;
  - Copia di visura camerale storica della società di data non anteriore a 6 mesi;
  - Comunicazione di informativa antimafia prot. n. 0081150 del 09/09/2021;
- si rappresenta a tal fine che il presente provvedimento di A.U. comprende la clausola di salvaguardia di cui all'art. 92 c. 3 del D.Lgs. 159/2011, per cui la determinazione è rilasciata sotto condizione di decadenza in caso di informazione antimafia negativa.

Sulla base di quanto riportato in narrativa si ritiene di poter adottare la determinazione di Autorizzazione Unica che dovrà essere recepita, ai fini della sua efficacia, all'interno del PAUR a cura della Provincia di Foggia.

La società Difesa Wind S.r.l.: è tenuta a depositare sul portale telematico regionale www.sistema.puglia.it nella Sezione "Progetti Definitivi" il progetto approvato in sede di Conferenza di Servizi nonché gli strati informativi dell'impianto eolico e delle relative opere di connessione elettrica georiferiti nel sistema di riferimento UTM WGS84 Fuso 33N, **entro il termine di 90 giorni** dalla notifica della presente determinazione.

Ai sensi del Decreto del Presidente della Repubblica 13 giugno 2017, n. 120, *Regolamento recante la disciplina semplificata della gestione delle terre e rocce da scavo*, ai sensi dell'articolo 8 del decreto-legge 12 settembre 2014, n. 133, convertito, con modificazioni, dalla legge 11 novembre 2014, n. 164, la società Difesa Wind S.r.l, deve presentare alla Sezione scrivente e all'Autorità Ambientale competente, **almeno 90 giorni prima dell'inizio dei lavori** per la realizzazione dell'opera, il Piano di Utilizzo in conformità all'Allegato 5 dello stesso decreto, nonché, il piano di gestione dei rifiuti.

L'adozione del provvedimento di Autorizzazione Unica è effettuato sotto riserva espressa di revoca ove, all'atto delle eventuali verifiche, venissero a mancare uno o più presupposti di cui ai punti precedenti o alle dichiarazioni rese in atti, in quanto non veritiere.

VERIFICA AI SENSI del Reg. UE n. 679/2016 e del D.Lgs. 196/03,

come modificato dal D.Lgs. n. 101/2018 -

Garanzie alla riservatezza

"La pubblicazione dell'atto all'Albo, salve le garanzie previste dalla Legge n. 241/90 in tema di accesso ai documenti amministrativi, avviene nel rispetto della tutela della riservatezza dei cittadini secondo quanto disposto dal Regolamento UE n. 679/2016 in materia di protezione dei dati personali, nonché dal D.Lgs. n. 196/2003 come modificato dal D.Lgs. n. 101/2018, ed ai sensi dal vigente Regolamento Regionale n. 5/2006 per il trattamento dei dati sensibili e giudiziari, in quanto applicabile.
Ai fini della pubblicità legale, l'atto destinato alla pubblicazione è redatto in modo da evitare la diffusione di

dati personali identificativi non necessari ovvero il riferimento alle particolari categorie di dati previste dagli articoli 9 e 10 del Regolamento citato; qualora tali dati fossero indispensabili per l'adozione dell'atto, essi sono trasferiti in documenti separati, esplicitamente richiamati".

ADEMPIMENTI CONTABILI AI SENSI DEL D. LGS. 118/2011 e ss.mm.ii.:

Il presente provvedimento non comporta alcun mutamento qualitativo e quantitativo di entrata o di spesa, a carico del Bilancio Regionale in quanto trattasi di procedura di autorizzazione riveniente dall'art. 12 del Decreto Legislativo n. 387/2003.

IL DIRIGENTE DELLA SEZIONE INFRASTRUTTURE ENERGETICHE E DIGITALI

Visti:

gli artt. 4 e 16 del D.Lgs. 30 marzo 2001 n. 165 e ss.mm.ii.;
gli artt. 4, 5 e 6 della L.R. 4 febbraio 1997 n. 7 e ss.mm.ii.;
il D.Lgs. 30 giugno 2003 n. 196 e ss.mm.ii.;
l'art. 32 della L. 18 giugno 2009 n. 69 e ss.mm.ii.;
la Legge 7 agosto 1990 n. 241 e ss.mm.ii.;
le Linee guida pubblicate sulla G.U. n. 1/2003;
la Direttiva 2001/77/CE;
l'art. 12 del Decreto Legislativo 29 dicembre 2003 n. 387 e ss.mm.ii.;
la Legge 14 novembre 1995 n. 481 e ss.mm.ii.;
la Legge Regionale 21 ottobre 2008 n. 31;
la Legge Regionale 12 aprile 2001 n. 11 e ss.mm.ii.;
la Legge Regionale 24 settembre 2012 n. 25 e ss.mm.ii.;
l'art. 22 della Legge Regionale 29 dicembre 2017 n. 67;
L'art. 13 del DPR n. 327/2001;
il D.P.G.R. n. 443 del 31 luglio 2015 "Adozione del modello organizzativo denominato "Modello Ambidestro per l'Innovazione della macchina Amministrativa regionale- MAIA". Approvazione Atto di Alta Organizzazione";
la D.G.R. n. 1518 del 31 luglio 2015 "Adozione del modello organizzativo denominato "Modello Ambidestro per l'Innovazione della macchina Amministrativa regionale- MAIA". Approvazione Atto di Alta Organizzazione";
la D.G.R. n. 457 dell'08 aprile 2016, di modifiche e integrazioni all'allegato 3 della citata D.G.R. n. 1518/2015;
la D.G.R. n. 458 dell'08 aprile 2016 che, in attuazione del nuovo modello organizzativo "MAIA", ha individuato le Sezioni afferenti i Dipartimenti e le rispettive funzioni;
il D.P.G.R. n. 304 del 10 maggio 2016 con cui sono state apportate modifiche e integrazioni al citato D.P.G.R. n. 443/2015 di adozione del nuovo modello organizzativo denominato "MAIA";
il D.P.G.R. n. 316 del 17 maggio 2016 con il quale è stato adottato l'atto di definizione delle Sezioni di Dipartimento e delle relative funzioni in attuazione del modello "MAIA" di cui al citato D.P.G.R. n. 443/2015;
la D.G.R. n. 1176 del 29.07.2016 e successivi atti di proroga, con la quale l'ing. Carmela Iadaresta è stata nominata Dirigente della Sezione Infrastrutture energetiche e digitali;
il Regolamento UE n.679/2016 relativo alla "protezione delle persone fisiche con riguardo al trattamento dei dati personali, nonché alla libera circolazione di tali dati" e che abroga la direttiva 95/46/CE (Reg. generale sulla protezione dei dati);
le "Linee guida per la gestione degli Atti Dirigenziali come documenti originali informatici con il sistema CIFRA1" aggiornate alla versione 10.3, trasmesse con nota AOO_175-1875 del 28 maggio 2020 dal Segretario Generale della Presidenza;
Visto l'Atto Unilaterale d'Obbligo sottoscritto in data 31/08/2021 dalla società Difesa Wind S.r.l.;

DETERMINA

ART. 1)

Di prendere atto di quanto riportato nella nota prot. n. 8595 del 05/08/2021, con cui si è ritenuto di poter esprimersi favorevolmente in ordine al rilascio dell'Autorizzazione Unica ai sensi del D.Lgs. n. 387/2003 e s.m.i. nell'ambito del procedimento riferito al rilascio del Provvedimento Autorizzatorio Unico Regionale (PAUR) di competenza provinciale, come riportata nelle premesse, per la costruzione e l'esercizio dell'impianto eolico in oggetto, con tutte le prescrizioni sopra elencate che sono parte integrante e sostanziale della presente determinazione di Autorizzazione Unica.

ART. 2)

Preso atto della nota prot. n. 8595 del 05/08/2021, con la quale si è ritenuto esprimersi favorevolmente in ordine al rilascio dell'Autorizzazione Unica ai sensi del D.Lgs. n.387/2003 nell'ambito del procedimento riferito al rilascio del Provvedimento Autorizzatorio Unico Regionale (PAUR) incardinato presso la Provincia di Foggia, si provvede al rilascio, alla società Difesa Wind S.r.l. - con sede legale in Rovereto (TN), alla Piazza Manifattura, 1 – P.IVA 03757050715 e C.F. 03757050715, dell'Autorizzazione Unica, di cui ai comma 3 dell'art. 12 del D.Lgs. 387 del 29/12/2003 e s.m.i., della D.G.R. n. 35 del 23/01/2007, della D.G.R. 3029 del 28/12/2010 e della L.R. n. 25 del 25/09/2012 e sm.i., per la costruzione ed esercizio di:

- un impianto per la produzione di energia elettrica da fonte eolica della potenza elettrica pari a **16,10 MWe**, costituito da **7 aerogeneratori** della potenza uninominale pari a 2,3 MWe, sito nel Comune di Foggia (FG) località "Poppi", posizionate secondo le seguenti coordinate come rilevate dal verbale del11/03/2021 del Comitato VIA della Provincia di Foggia, ed espresse in tabella:

AEROGENERATORE N.	COORDINATE UTM	
	X	Y
1	543324,26	4599201,81
2	543628,26	4598669,95
3	543774,49	4598308,02
4	544012,85	4597908,96
5	544817,55	4599226,38
6	545864,29	4599393,08
8	546318,43	4600142,41

- delle opere connesse (codice Rintracciabilità 201901289), le quali prevedono che l'impianto sarà collegato in antenna a 150 kV alla Stazione Elettrica a 380/150 kV della RTN di Foggia, mediante gli impianti esistenti della società Margherita S.r.l.. Tale soluzione prevede la costruzione di:
  - un cavidotto esterno a 30 kV di connessione;
  - l'ampliamento della una Stazione Utente 30/150 kV località "Sprecacenere" sita nel comune di Foggia (FG), di proprietà della società Margherita S.r.l., da collegare in entra esci con la sezione a 150 kV della Stazione Elettrica 380/150 kV della RTN di Foggia (FG), denominata "Foggia Nord"
- le infrastrutture indispensabili alla costruzione ed esercizio dell'impianto di produzione di energia elettrica da fonte eolica.

ART. 3)

La presente autorizzazione unica, rilasciata a seguito di un procedimento unico svolto nel rispetto dei principi di semplificazione e con le modalità stabilite dalla legge 241/90, costituisce titolo a costruire ed esercire l'impianto in conformità al progetto approvato, ai sensi e per gli effetti di cui all'art. 12, comma 3, del D.Lgs. 29/12/2003 n. 387 e, ai sensi dell'art. 14 quater, comma 1 e seguenti della legge 241/90 e successive modifiche ed integrazioni, sostituisce, a tutti gli effetti, ogni autorizzazione, concessione, nulla osta o atto di assenso comunque denominato di competenza delle amministrazioni partecipanti, o comunque invitate a partecipare ma risultate assenti, alla conferenza convocata nell'ambito del procedimento ex art. 27bis del D.Lgs. 152/2006

e s.m.i. dalla Provincia di Foggia, fermo restando ai fini dell'efficacia il suo recepimento all'interno del PAUR di cui sarà parte integrante e sostanziale.

ART. 4)

La società Difesa Wind S.r.l. nella fase di realizzazione dell'impianto di produzione di energia elettrica da fonte rinnovabile eolico di cui al presente provvedimento e nella fase di esercizio del medesimo impianto dovrà assicurare il puntuale rispetto delle prescrizioni formulate dagli Enti intervenuti alla conferenza di servizi convocata nell'ambito del procedimento ex art. 27bis del D.Lgs. 152/2006 e s.m.i. dalla Provincia di Foggia, all'uopo interfacciandosi con i medesimi Enti nonché di quanto previsto dall'art. 1 comma 3 della L.R. 18 ottobre 2010 n. 13 che così recita "*Per gli interventi di manutenzione degli impianti eolici e fotovoltaici, esistenti e di nuova installazione, è vietato l'uso di erbicidi o veleni finalizzati alla distruzione di piante erbacee dei luoghi interessati".*
La verifica di ottemperanza e il controllo alle succitate prescrizioni e alle altre contenute nel presente provvedimento competono, se non diversamente ed esplicitamente disposto, alle stesse amministrazioni che le hanno disposte.

ART. 5)

La presente Autorizzazione Unica avrà:

- ✓ durata massima di anni venti, dalla data di entrata in esercizio, per le opere a carico della Società;
- ✓ durata illimitata, per l'esercizio delle opere a carico della Società gestore della RTN;
- ✓ laddove le opere elettriche siano realizzata dal Gestore di Rete, la durata dei relativi lavori decorrerà dal rilascio dell'atto di voltura a favore dello stesso.

ART. 6)

Di apporre il vincolo preordinato all'esproprio e di dichiarare la pubblica utilità delle opere di realizzazione dell'impianto per la produzione di energia elettrica da fonte rinnovabile di tipo eolico, nonché delle opere connesse e delle infrastrutture indispensabili alla costruzione e all'esercizio dello stesso, ai sensi degli artt. 12, 16 e 17 del D.P.R. 327 del 08/06/2001 e del comma 1 dell'art. 12 del Decreto Legislativo 29 Dicembre 2003 n. 387, autorizzate con la presente determinazione.

ART. 6-bis)

Di stabilire che ai sensi dell'art. 14-quater comma 4 della L. n. 241/90 e ss.mm.ii. "*i termini di efficacia di tutti i pareri, autorizzazioni, concessioni, nulla osta o atti di assenso comunque denominati acquisiti nell'ambito della conferenza di servizi decorrono dalla data della comunicazione della determinazione motivata di conclusione della conferenza*", effettuata dalla Provincia di Foggia con nota prot. n. 35741 del 09/07/2020, di trasmissione del Verbale della quarta riunione della Conferenza di Servizi del 07/07/2021.

ART. 7)

La Società, ai sensi del comma 2, dell'art. 4 della L.R. n. 31/2008, come modificato dal comma 19 dell'art. 5 della L.R. 25/2012 e s.m.i., entro centottanta giorni dalla presentazione della Comunicazione di Inizio Lavori deve depositare presso la Regione Puglia - Dipartimento Sviluppo Economico, Innovazione, Istruzione, Formazione e Lavoro:

a) dichiarazione congiunta del proponente e dell'appaltatore resa ai sensi di quanto disposto dagli articoli 46 e 47 del D.P.R. 445/2000 che attesti l'avvenuta sottoscrizione del contratto di appalto per la costruzione dell'impianto autorizzato che contiene la previsione di inizio e fine lavori nei termini di cui al comma 5 dell'art. 4 della L.R. 31/2008 come modificato dall'art. 5 comma 18 e 20 della L.R. 25/2012, ovvero dichiarazione del proponente che attesti la diretta esecuzione dei lavori ovvero

contratto di aggiudicazione di appalto con indicazione del termine iniziale e finale dei lavori;

b) dichiarazione congiunta del proponente e del fornitore resa ai sensi di quanto disposto dagli articoli 46 e 47 del d.p.r. 445/2000 che attesti l'esistenza del contratto di fornitura relativo alle componenti tecnologiche essenziali dell'impianto;
c) fideiussione a prima richiesta rilasciata a garanzia della realizzazione dell'impianto, entro i termini stabiliti dalla presente determinazione, di importo non inferiore a euro 50,00 per ogni kW di potenza elettrica rilasciata a favore della Regione Puglia, come disposto con delibera di G.R. n. 3029/2010;
d) fideiussione a prima richiesta rilasciata a garanzia del ripristino dello stato dei luoghi a fine esercizio dell'impianto, di importo pari alla stima dei costi di dismissione dell'impianto e di ripristino dello stato dei luoghi, tenendo conto della diversa quantificazione determinata in sede di Conferenza di Servizi P.A.U.R., pari ad euro 235.303,53, rilasciata a favore del Comune, come disposto con delibera di G.R. n. 3029/2010 e aggiornabile secondo le modalità stabilite dal punto 2.2 della medesima delibera di G.R. ovvero dell'art. 4 della L.R. 31/2008 come modificato dalla L.R. 25/2012 ovvero art. 20 della L.R. 52/2019.

Il mancato deposito nel termine perentorio dei 180 giorni sopra indicato, della documentazione di cui alle lettere a), b), c) e d) determina **la decadenza di diritto dell'autorizzazione** e l'obbligo del soggetto autorizzato al ripristino dell'originario stato dei luoghi.
Le fideiussioni da presentare a favore della Regione e del Comune devono avere le caratteristiche di cui al paragrafo 13.1 lettera j delle Linee Guida Nazionali approvate con D.M. 10/09/2010 e contenere le seguenti clausole contrattuali:

- espressamente la rinuncia al beneficio della preventiva escussione del debitore principale, la rinuncia all'eccezione di cui all'art. 1957, comma 2 del Codice Civile, nonché l'operatività delle fidejussioni stesse entro 15 giorni a semplice richiesta scritta della Regione Puglia – ora Dipartimento Sviluppo Economico, Innovazione, Istruzione, Formazione e Lavoro - Sezione Infrastrutture Energetiche e Digitali, o del Comune, senza specifico obbligo di motivazione;
- la validità della garanzia sino allo svincolo da parte dell'Ente garantito e il suo svincolo solo su autorizzazione scritta del medesimo soggetto beneficiario;
- la rinuncia ad avvalersi del termine di cui al primo comma dell'art. 1957 del Codice Civile;
- la specificazione che il mancato pagamento del premio e dei supplementi di premio non potrà essere opposta in nessun caso all'Ente garantito.

ART. 8)

Il termine di inizio dei lavori è di mesi sei dal rilascio dell'Autorizzazione; quello per il completamento dell'impianto è di mesi trenta dall'inizio dei lavori; entrambi i suddetti termini sono prorogabili su istanza motivata presentata dall'interessato almeno quindici giorni prima della scadenza. Sono fatti salvi eventuali aggiornamenti, rinnovi o proroghe relative a provvedimenti settoriali recepiti nel provvedimento di A.U..
Le proroghe complessivamente accordate non possono eccedere i ventiquattro mesi.
Il collaudo, redatto da ingegnere abilitato iscritto all'ordine da almeno dieci anni, deve essere effettuato entro sei mesi dal completamento dell'impianto e deve attestare la regolare esecuzione delle opere previste e la loro conformità al progetto definitivo redatto ai sensi del D.P.R. 5.10.2010 n. 207.
I seguenti casi possono determinare la revoca dell'Autorizzazione Unica, l'obbligo di ripristino dell'originario stato dei luoghi e il diritto della Regione ad escutere la fidejussione rilasciata a garanzia della realizzazione dell'impianto entro i termini stabiliti:

- mancato rispetto del termine di inizio lavori;
- mancato rispetto del termine di realizzazione dell'impianto, fatti salvi i casi di cui all'art. 5, comma 21 della Legge Regionale n. 25 del 25/09/2012;
- mancato rispetto del termine di effettuazione dell'atto di collaudo;
- mancato rispetto di termini e prescrizioni sancite dall'Atto di Impegno e dalla Convenzione sottoscritti.

Il mancato rispetto delle modalità con cui eseguire le eventuali misure compensative, previa diffida ad adempiere, determina la decadenza dell'Autorizzazione Unica.

ART. 8 bis)

La presente Determinazione è rilasciata sotto espressa clausola risolutiva per cui, in caso di non positiva acquisizione della documentazione antimafia di cui all'art. 84, comma 3 del medesimo D.Lgs. 159/2011, la Sezione Infrastrutture Energetiche e Digitali provvederà all'immediata revoca del provvedimento di autorizzazione.

ART. 9)

La vigilanza sull'esecuzione dei lavori di realizzazione delle opere in oggetto compete al Comune, ai sensi dell'art. 27 (Vigilanza sull'attività urbanistico - edilizia - L. n. 47/1998, art. 4; D.Lgs. n. 267/2000, artt. 107 e 109) del D.P.R. 380/2001 per assicurarne la rispondenza alla normativa edilizia e urbanistica applicabile alle modalità esecutive fissate nei titoli abilitativi.
L'accertamento di irregolarità edilizie o urbanistiche comporta l'adozione, da parte del Comune, dei provvedimenti di cui ai capi I (Vigilanza sull'attività urbanistico - edilizia e responsabilità) e II (Sanzioni) del titolo IV della parte I (Attività Edilizia) del D.P.R. 380/2001, fatta salva l'applicazione, da parte delle autorità competenti, delle eventuali ulteriori sanzioni previste dalle leggi di settore.
Il Comune ha competenza per il controllo, il monitoraggio e la verifica della regolare e conforme esecuzione delle opere a quanto autorizzato con il presente provvedimento, anche ai sensi dell'art. 15 della L.R. 25/2012.
Per le medesime finalità la Società, contestualmente all'inizio lavori, deve, a pena di revoca dell'Autorizzazione Unica, previa diffida ad adempiere, depositare presso il Comune, il progetto definitivo, redatto ai sensi del D.P.R. 207/2010 e vidimato dalla Sezione Infrastrutture Energetiche e Digitali.
La Regione Puglia Sezione Infrastrutture Energetiche e Digitali si riserva ogni successivo ulteriore accertamento.

ART. 10)

La Società e gli eventuali affidatari delle opere da eseguire sono obbligati:

- a ripristinare i luoghi affinché risultino disponibili per le attività previste per essi all'atto della dismissione dell'impianto (ai sensi del comma 4 dell'art. 12 del D.Lgs. 387/2003, D.M. 10/09/2012 paragrafo 13.1 lettera j), ovvero ai sensi dell'art. 5 comma 13 della Legge Regionale n. 25/2012). Le modalità di rimessa in pristino dello stato dei luoghi sono subordinate, inoltre, anche al corretto recepimento delle prescrizioni dettate in merito dagli Enti il cui parere, rilasciato in Conferenza di Servizi, è parte integrante della presente determinazione di autorizzazione;
- a tenere sgombre da qualsiasi residuo le aree dell'impianto eolico non direttamente occupate dalle strutture e rese disponibili per le eventuali compatibili attività agricole; a ripristinare, a lavori ultimati, le strade e le aree di cantiere di supporto alla realizzazione dell'impianto eolico;
- a depositare presso la struttura tecnica periferica territorialmente competente, prima dell'inizio dei lavori, i calcoli statici delle opere in cemento armato;
- ad effettuare a propria cura e spese la comunicazione dell'avvenuto rilascio dell'Autorizzazione Unica su un quotidiano a diffusione locale e in uno a diffusione nazionale, entro il termine di inizio lavori. L'adempimento dovrà essere documentato dalla Società in sede di deposito della documentazione di cui all'art. 4, comma 2, della L.R. 31/2008 come modificato dall'art. 5, comma 18, della L.R. 25/2012;
- a rispettare in fase di realizzazione tutte le norme vigenti in materia di sicurezza, regolarità contributiva dei dipendenti e di attività urbanistico – edilizia (D.Lgs. n. 387/03, D.P.R. n. 380/2001, D.Lgs. n. 81/08, ecc.);
- a consentire accessi e verifiche, anche di natura amministrativa, al personale incaricato da parte della Regione Puglia e a fornire eventuali informazioni, anche ai fini statistici, per le verifiche degli impegni assunti in fase di realizzazione di cui al paragrafo 4 della D.G.R. n. 3029 del 28/12/2010;
- a nominare uno o più direttori dei lavori. La Direzione dei lavori sarà responsabile della conformità delle opere realizzate al progetto approvato, nonché la esecuzione delle stesse opere in conformità alle norme vigenti in materia. La nomina del direttore dei lavori e la relativa accettazione dovrà essere trasmessa da

parte della Ditta a tutti gli Enti invitati alla Conferenza di Servizi, unitamente alla comunicazione di inizio dei lavori di cui all'Atto Unilaterale d'Obbligo;
- a fornire alla Regione e al Comune interessato, con cadenza annuale, le informazioni e le notizie di cui al paragrafo 2.3.6 della D.G.R. n. 35 del 06/02/2007.

La Società è obbligata, altresì, a comunicare tempestivamente le informazioni di cui all'art. 16, comma 2 della L.R. 25/2012 e quindi:
- eventuali successioni - a titolo oneroso o gratuito - nel titolo autorizzativo e comunque nell'esercizio dell'impianto, depositando documentazione relativa alla composizione personale, ai soggetti che svolgono funzioni di amministrazione, direzione e controllo e al capitale sociale del subentrante, con l'espresso impegno da parte dell'impresa subentrante a comunicare, tempestivamente, alla Regione o al Comune eventuali modifiche che dovessero intervenire successivamente;
- i contratti di appalto e di subappalto stipulati dal committente o dall'appaltatore con altre imprese ai fini dell'esecuzione dei lavori di realizzazione o ai fini dell'esercizio degli impianti autorizzati o comunque assentiti dalla Regione o dal Comune, producendo documentazione relativa alla composizione personale, agli organi di amministrazione, direzione e controllo a al capitale sociale delle imprese affidatarie, con l'espresso impegno - da parte degli appaltatori e subappaltatori - a comunicare tempestivamente alla Regione o al Comune eventuali modifiche che dovessero intervenire successivamente.

ART. 11)

La Sezione Infrastrutture Energetiche e Digitali provvederà, ai fini della piena conoscenza, alla trasmissione della presente determinazione alla Società istante, al Comune interessato e alla Provincia di Foggia, precisando che il presente provvedimento dovrà essere ricompreso e dovrà confluire, unitamente alla VIA e agli altri titoli abilitativi acquisiti dalla Provincia di Foggia nel corso del procedimento ex art. 27 bis del D.Lgs. 152/2006 e s.m.i., nel Provvedimento Autorizzatorio Unico regionale.

ART. 12)

Il presente provvedimento, redatto in un unico esemplare, composto da 36 facciate:
- rientra nelle funzioni dirigenziali;
- è immediatamente esecutivo;
- sarà pubblicato:
  - all'Albo Telematico,
  - nella sezione "Amministrazione Trasparente", sottosezione "Provvedimenti" e "Provvedimenti dirigenti amministrativi" del sito ufficiale della regione Puglia: www.regione.puglia.it,
  - sul Bollettino Ufficiale della Regione Puglia;
- sarà trasmesso:
  - alla Segreteria della Giunta Regionale;
  - alla Provincia di Foggia
  - al Comune di Foggia (FG);
  - alla Sezione Autorizzazioni Ambientali
  - alla Società Difesa Wind S.r.l., a mezzo pec, in qualità di destinatario diretto del provvedimento.

Il Dirigente della Sezione
Carmela Iadaresta

DETERMINAZIONE DEL DIRIGENTE SEZIONE INFRASTRUTTURE ENERGETICHE E DIGITALI 5 ottobre 2021, n. 183

Autorizzazione Unica ai sensi del Decreto Legislativo 29 dicembre 2003, n. 387 per la costruzione e l'esercizio di:

- **un impianto eolico, costituito da 6 aerogeneratori, per la produzione di energia elettrica da fonte rinnovabile eolica, sito nel Comune di Stornarella (FG), in località "Pozzelle", della potenza nominale di 21,6 MWe, e relative opere di connessione;**
- **cavidotto interno al parco esercito alla tensione di 30 kV;**
- **cabina di sezionamento interna al parco per la raccolta della energia elettrica;**
- **cavidotto di collegamento alla Stazione Elettrica Utente, esercito a 30 kV, della lunghezza di circa 19 km;**
- **Stazione Elettrica Utente di trasformazione e consegna 30/150 kV;**
- **cavidotto AT a 150 kV, della lunghezza di circa 70 mt, per la consegna della energia elettrica alla futura Stazione Elettrica della RTN, a 380 kV, denominata "Cerignola" collegata, in entra-esce, sulla linea a 380 kV "Foggia-Bari Ovest", (già autorizzata con D.D. n.4 del 27.01.2016 e successivamente volturata a Terna con D.D.n.3 del 12.01.2021)**

Società proponente Clean Energy Re Uno srl, con sede legale in Foggia, alla via Corso Cairoli n.5, P.IVA 03564780710

Il Dirigente della Sezione Infrastrutture Energetiche e Digitali

Premesso che:

- con Decreto Legislativo 16 marzo 1999, n. 79, in attuazione della direttiva 96/92/CE sono state emanate norme comuni per il mercato interno dell'energia elettrica;
- con Legge 1° marzo 2002, n. 39, sono state emanate disposizioni per l'adempimento degli obblighi derivanti dall'appartenenza dell'Italia alla Comunità Europea - Legge comunitaria 2001 e, in particolare, l'art. 43 e l'allegato B;
- la Legge 1° giugno 2002 n. 120, ha ratificato l'esecuzione del Protocollo di Kyoto del 11.12.1997 alla Convenzione quadro delle Nazioni Unite sui cambiamenti climatici;
- la delibera CIPE n. 123 del 19 dicembre 2002 ha riportato le linee guida per le politiche e misure nazionali di riduzione delle emissioni del gas serra;
- il Decreto Legislativo n. 387 del 29.12.2003, nel rispetto della disciplina nazionale, comunitaria ed internazionale vigente, e nel rispetto dei principi e criteri direttivi stabiliti dall'articolo 43 della Legge 1° marzo 2002, n. 39, promuove il maggior contributo delle fonti energetiche rinnovabili alla produzione di elettricità nel relativo mercato italiano e comunitario;
- ai sensi del comma 1 dell'art. 12 del Decreto Legislativo n. 387 del 29.12.2003, gli impianti alimentati da fonti rinnovabili, nonché le opere connesse e le infrastrutture indispensabili alla costruzione e all'esercizio degli stessi impianti, sono di pubblica utilità, indifferibili ed urgenti;
- la costruzione e l'esercizio degli impianti di produzione di energia elettrica alimentati da fonti rinnovabili, gli interventi di modifica, potenziamento, rifacimento totale o parziale e riattivazione, come definiti dalla normativa vigente, e le opere connesse alla costruzione e all'esercizio degli impianti stessi sono soggetti ad un'Autorizzazione Unica, rilasciata, ai sensi del comma 3 del medesimo art. 12, dalla Regione;
- la Giunta Regionale con provvedimento n. 35 del 23/01/2007 ha adottato le procedure per il rilascio delle autorizzazioni alla costruzione ed esercizio di impianti per la produzione di energia elettrica da fonti rinnovabili in attuazione dell'art. 12 del Decreto Legislativo n. 387 del 29.12.2003;
- la Regione con R.R. n. 12 del 14/07/2008 ha adottato il "Regolamento per la realizzazione degli impianti di produzione di energia alimentata a biomasse";
- il Ministero dello Sviluppo Economico con Decreto del 10/09/2010 ha emanato le "Linee Guida per il procedimento di cui all'art. 12 del D.Lgs. 29 dicembre 2003, n. 387 per l'autorizzazione alla costruzione e

all'esercizio di impianti di produzione di elettricità da fonti rinnovabili nonché Linee Guida tecniche per gli impianti stessi";
- la Giunta Regionale con provvedimento n. 2259 del 26/10/2010 ha aggiornato, ad integrazione della D.G.R. n. 35/2007, gli "Oneri Istruttori";
- la Giunta Regionale con provvedimento n. 3029 del 30/12/2010 ha adottato la nuova procedura per il rilascio delle autorizzazioni alla costruzione ed esercizio di impianti di produzione di energia elettrica da fonte rinnovabile recependo quanto previsto dalle Linee Guida nazionali;
- la Regione con R.R. n. 24 del 30/12/2010 ha adottato il "Regolamento attuativo del Decreto del Ministero per lo Sviluppo Economico del 10 settembre 2010, «Linee Guida per l'Autorizzazione degli impianti alimentati da fonti rinnovabili», recante la individuazione di aree e siti non idonei alla installazione di specifiche tipologie di impianti alimentati da fonti rinnovabili nel territorio della Regione Puglia";
- l'art. 4 e l'art. 5 del Decreto Legislativo n. 28/2011 "Attuazione della direttiva 2009/28/CE sulla promozione dell'uso dell'energia da fonti rinnovabili, recante modifica e successiva abrogazione delle direttive 2001/77/Ce e 2003/30/CE";
- la Regione con L.R. 25 del 24/09/2012 ha adottato una norma inerente la "Regolazione dell'uso dell'energia da fonti Rinnovabili";
- l'Autorizzazione Unica, ai sensi del comma 4 dell'art 12 del Decreto Legislativo 387/2003 e s.m.i., come modificata dall'art 5 del Decreto Legislativo 28/2011, è rilasciata mediante un procedimento unico al quale partecipano tutte le Amministrazioni interessate, svolto nel rispetto dei principi di semplificazione e con le modalità stabilite dalla Legge 7 agosto 1990, n. 241, e successive modificazioni e integrazioni;
- l'art. 14 della 241/90 e s.m.i. disciplina la Conferenza di Servizi, la cui finalità è comparare e coordinare i vari interessi pubblici coinvolti nel procedimento in maniera contestuale ed in unica sede fisica ed istituzionale;
- ai sensi del citato art. 14 della 241/90 e s.m.i., all'esito dei lavori della conferenza di servizi, l'amministrazione procedente adotta la determinazione motivata di conclusione del procedimento, valutate le specifiche risultanze della conferenza e tenendo conto delle posizioni prevalenti espresse in quella sede.

Rilevato che:

- La Società **Clean Energy Re Uno s.r.l**. con sede legale in **Foggia**, Corso Cairoli 5 Cod. Fisc. e P.IVA **03564780710**, nella persona del sig. Ivano Melluso, nato a (*omissis*) il (*omissis*) e residente in (*omissis*) alla via (*omissis*), nella sua qualità di legale rappresentante pro tempore, ha presentato, in data 10.05.2019, istanza telematica sul sito www.sistema.puglia.it, di autorizzazione unica alla realizzazione ed all'esercizio di un impianto eolico, per la produzione di energia elettrica da fonte rinnovabile eolica, sito nel Comune di Stornarella (FG), in località "Pozzelle", della potenza nominale di 36 MWe, e relative opere di connessione.
- Nella documentazione allegata all'istanza, la Società Clean Energy Re Uno s.r.l. ha depositato la Determinazione Dirigenziale n.3570 del 16.11.2012 con la quale la Provincia di Foggia- Settore Ambiente ha espresso giudizio favorevole di compatibilità ambientale per la realizzazione di un parco eolico nel comune di Stornarella, località "Pozzelle" proposto dalla società Clean Energy Re Uno srl, successivamente prorogato con Determinazione Dirigenziale n.1968 del 4.12.2017.
- In ordine alle opere di connessione la società Terna SpA (Cod.07026672), con nota del 23.05.2019, ha comunicato il proprio benestare in relazione al preventivo di connessione secondo il quale l'impianto sarà collegato in antenna con la sezione a 150 kV della futura stazione elettrica a 380/150 kV che sarà collegata in entra-esce sulla linea 380kV "Bari Ovest – Foggia".
- Effettuata la verifica formale sulla completezza dell'istanza, con nota, prot. 2944 del 10/07/2019, di "*Comunicazione di preavviso di improcedibilità e invito al completamento per la pratica V4NYIV1*", la Sezione Infrastrutture Energetiche e Digitali, al fine di dare impulso al procedimento, ha riscontrato anomalie formali, che venivano comunicate alla società proponente, invitando la stessa a fornire le integrazioni richieste nel termine di 60 gg.
- In riscontro alla suddetta nota il proponente ha inviato "*Comunicazione di documentazione integrata per la pratica V4NYIV1*", a mezzo pec, il 16.07.2019, acquisita al prot.n. 3099 del 22.07.2019.

- Con nota pec del 26.09.2019, acquisita al prot.n.3888 del 26.09.2019, la Società Clean Energy Re Uno s.r.l. ha chiesto l'avvio del procedimento e la convocazione della Conferenza di Servizi al fine del rilascio della chiesta Autorizzazione Unica.
- La Sezione Procedente ha provveduto alla verifica formale della documentazione trasmessa sul portale www.sistema.puglia.it, necessaria per l'ammissibilità dell'istanza, dalla quale emergevano ulteriori anomalie formali, pertanto con nota prot.n.4657 del 11.11.2019, ha invitato la Società Clean Energy Re Uno srl ad integrare la documentazione allegata all'istanza.
- La società istante, ha riscontrato la richiesta di cui sopra, con nota, inviata a mezzo pec, acquisita al prot. n. 4932 del 27.11.2019, fornendo la documentazione richiesta.
- Con nota pec del 27.12.2019, acquisita al prot.n.5503 del 27.12.2019, la società istante ha invitato e diffidato la Sezione Infrastrutture Energetiche e Digitali ad avviare il procedimento e a convocare la Conferenza di Servizi per l'impianto eolico in oggetto.
- In presenza dell'esito positivo della verifica del possesso dei requisiti tecnici ed amministrativi necessari per l'ammissibilità dell'istanza, la Sezione Infrastrutture energetiche e Digitali, con nota prot. n. 299 del 17.01.20 ha avviato il procedimento e ha convocato per il giorno 10.02.2020 la riunione di Conferenza di Servizi per l'esame del progetto in oggetto, invitando la Società proponente ad attivare, presso l'Autorità Competente, la procedura per il rilascio dell'Autorizzazione Paesaggistica, in ottemperanza a quanto prescritto dalla Provincia di Foggia-Settore Ambiente con le Determinazioni Dirigenziali n.3570 del 16.11.2012 e n.1968 del 4.12.2017.
- Con nota prot.n.835 del 7.02.2020, questa Sezione ha comunicato il rinvio, a data da destinarsi, della riunione della Conferenza di Servizi, convocata per il 10.02.2020, per problemi di natura organizzativa indipendenti dalla volontà della Sezione.
- La Società Clean Energy Re Uno s.r.l., con nota pec del 18.02.2020, acquisita al prot.n.1225 del 19.02.2020, ha chiesto la fissazione della nuova data della riunione della Conferenza di Servizi per il rilascio dell'Autorizzazione Unica.
- Con nota acquisita al prot.n. 1403 il 27.02.2020, la Soprintendenza Belle Arti e Paesaggio per le Province di Barletta-Andria, Trani e Foggia, ha provveduto a trasmettere, il proprio parere non favorevole alla realizzazione dell'impianto come proposto.
- Con nota prot.n.1564 del 4.03.020, la Sezione Infrastrutture Energetiche e Digitali ha convocato la riunione della Conferenza di Servizi per il giorno 17 marzo 2020.
- Con nota prot.n.1773 del 10.03.2020, questa Sezione ha comunicato, in considerazione dell'emergenza sanitaria, nonché delle misure previste nel DPCM del 9.03.2020, lo svolgimento della seduta della Conferenza di Servizi in forma semplificata e asincrona, ai sensi dell'art.14 bis della L.n. 241/90 e s.m.i.
- La scrivente Sezione, con nota prot. n. 2013 del 17.03.2020, ha provveduto a trasmettere copia conforme del verbale della succitata riunione della Conferenza di Servizi, invitando la Società proponente a produrre la documentazione richiesta dagli enti convocati e riservandosi di convocare la successiva conferenza di servizi in modalità sincrona per esaminare il parere sfavorevole pervenuto dalla Soprintendenza Belle Arti e Paesaggio per le Province di Barletta-Andria, Trani e Foggia.
- Con nota pec, acquisita al prot.n.2289 del 27.03.2020, la società Clean Energy Re Uno s.r.l. ha trasmesso le proprie osservazioni in merito al parere sfavorevole rilasciato dalla Soprintendenza Belle Arti e Paesaggio per le Province di Barletta-Andria, Trani e Foggia.
- La Società Clean Energy Re Uno s.r.l., con nota pec del 4.06.2020, acquisita al prot.n.3917 del 4.06.2020, ha comunicato di aver attivato la procedura, presso la Provincia di Foggia, per il rilascio dell'Autorizzazione Paesaggistica, invitando la Sezione scrivente alla convocazione della Conferenza di Servizi.
- Con nota pec del 13.10.2020, acquisita al prot.n.7171 del 13.10.2020, la Società istante, alla luce della nota del 4.02.2020 con la quale il Comune di Stornarella comunicava la temporanea impossibilità ad accedere ai dati depositati sul Portale Sistema Puglia, ha trasmesso un link dal quale è possibile scaricare una copia dei dati depositati sul Portale Istituzionale.
- Con nota del 15.10.2020, acquisita al prot.n.7290 del 16.10.2020, la Provincia di Foggia ha trasmesso il parere paesaggistico del Comitato VIA espresso nella seduta del 07/05/2020. Con il suddetto parere

il Comitato VIA ha espresso parere favorevole per gli aerogeneratori T1, T2 e T5, ha evidenziato alcune criticità per gli aerogeneratori T10, T16 e T19, previo eventuale spostamento che sarebbe oggetto di valutazione dallo stesso Comitato, mentre ha ritenuto non compatibili gli aerogeneratori T3, T9, T14 e T18.

- Con nota prot.n.7828 del 4.11.2020, la scrivente Sezione ha invitato la Provincia di Foggia ad emettere il provvedimento conclusivo per il rilascio dell'autorizzazione paesaggistica e a voler confermare la compatibilità ambientale del progetto aggiornato rispetto al progetto assentito con le Determinazioni Dirigenziali n.3570 del 16.11.2012 e n.1968 del 4.12.2017, restando in attesa delle determinazioni della Società in merito all'eventuale modifica del posizionamento di alcuni aerogeneratori, al fine di superare le criticità rilevate dal Comitato VIA. Inoltre è stato precisato che, nell'eventualità in cui la Provincia di Foggia avesse ritenuto necessario disporre la riapertura del procedimento di VIA per intervenuta modifica sostanziale del progetto, sarebbe stato necessario avviare il PAUR presso la Provincia di Foggia ovvero il Procedimento di VIA presso il Ministero dell'Ambiente e della Tutela del Territorio e del Mare se fosse competente in relazione alla potenza superiore a 30 MW.
- Con nota del 23.11.2020, acquisita al prot.n.8390 del 23.11.2020, la Società Clean Energy Re Uno srl ha trasmesso la nota in ottemperanza relativa all'adeguamento del progetto alle prescrizioni del Parere reso dal Comitato VIA, precedentemente espresso nella seduta del 7.05.2020 e la richiesta di adozione della Determinazione Dirigenziale di rilascio dell'autorizzazione paesaggistica e conferma della compatibilità ambientale del progetto aggiornato alla provincia di Foggia.
- Con nota prot.n.9143 del 18.12.2020 la Sezione Infrastrutture Energetiche e Digitali ha rinnovato l'invito alla Provincia di Foggia ad esprimersi definitivamente sulle tematiche di propria competenza, precisando che in mancanza di tali chiarimenti, la stessa non avrebbe potuto procedere con l'iter amministrativo del procedimento in oggetto e pertanto non avrebbe potuto convocare un'ulteriore Conferenza di Servizi.
- La Provincia di Foggia con nota del 7.01.2021, acquisita al prot.n.112 del 8.01.2021, ha trasmesso la Determinazione Dirigenziale n.20 del 7.01.2021, con la quale ha espresso parere favorevole di compatibilità ambientale e paesaggistica per l'impianto eolico inizialmente di 10 aerogeneratori, ridotti a 6, di potenza nominale di 3,6 MW con potenza complessiva di 21,60 MW, sito nel Comune di Stornarella (FG), località "Pozzelle", giusto verbale Comitato VIA del 11.12.2020, con la quale, di fatto, ha confermato parzialmente, nei termini indicati nella stesso atto, il provvedimento ambientale emesso con Determinazione Dirigenziale n.3570 del 16.11.2012, successivamente prorogato con Determinazione Dirigenziale n.1968 del 4.12.2017.
- Con nota del 11.01.2021, acquisita al prot.n.219 del 12.01.2021, la Società Clean Enegy Re Uno srl, ha comunicato di aver caricato sul portale istituzionale "Sistema Puglia" nella Sezione "Allegati Cds" i documenti e gli elaborati integrativi aggiornati e conformi al Parere Paesaggistico e di Compatibilità Ambientale di cui alla D.D. n.20 del 7.01.2021, rilasciata dalla Provincia di Foggia.
- Con nota prot.n.613 del 20.01.2021, la Sezione Infrastrutture Energetiche e Digitali ha convocato per il giorno 25 febbraio 2021, una seconda riunione della Conferenza di Servizi per l'esame del progetto aggiornato, in modalità videoconferenza, invitando la Società proponente ad aggiornare alcuni elaborati già trasmessi.
- La Soprintendenza Belle Arti e e Paesaggio per le Province di Barletta-Andria, Trani e Foggia, con nota pec del 22.01.2021, ha comunicato di non aver mai ricevuto le osservazioni da parte della società Clean Energy Re Uno srl al parere sfavorevole rilasciato. Alla suddetta osservazione la Società istante ha dato riscontro con nota pec del 25.01.2021, acquisita al prot.n.783 del 25.01.2021.
- La Società Clean Energy re Uno srl, con nota pec del 27.01.2021, acquisita al prot.n.895 del 28.01.2021 ha comunicato di aver inviato l'istanza per "*l'Installazione o l'esercizio di reti di comunicazioni elettroniche su supporto fisico, ad onde convogliate e con sistemi ottici*", al Ministero dello Sviluppo Economico – Direzione Generale per i Servizi di Comunicazione Elettronica, di Radiodiffusione e Postali, tramite pec in data 27.01.2021.
- Con nota pec del 29.01.2021, acquisita al prot.n.1031 del 1.02.2021, la Società istante ha depositato le integrazioni documentali in riscontro alla nota pec della Sezione Infrastrutture Energetiche E Digitali - Prot. /AOO_159/PROT/20/01/2021/0000613.

- Con nota prot.n. 1861 del 23.02.2021, la Sezione Infrastrutture Energetiche e Digitali ha comunicato lo spostamento della riunione della Conferenza di Servizi, prevista per il 25 febbraio 2021 alle ore 10:00, alle ore 9:00 dello stesso giorno.
- Nel corso della suddetta Conferenza d Servizi, dalla lettura del parere sfavorevole espresso dalla Soprintendenza Archeologica Belle Arti e Paesaggio per le Province BAT e FG prot.n.1436 del 23.02.2021, è emerso che la stessa non fosse stata coinvolta nel procedimento di compatibilità ambientale e paesaggistica, incardinato presso la Provincia di Foggia e considerato che sussiste nell'area interessata dal progetto, la presenza di beni paesaggistici e di altri contesti individuati dal PPTR è stato rilevato che il procedimento richiedesse, quindi, l'autorizzazione paesaggistica e la compatibilità paesaggistica e che il provvedimento della Provincia facesse riferimento esclusivamente alla compatibilità paesaggistica.
- Con nota prot.n.2433 del 10.03.2021 la Sezione Infrastrutture Energetiche e Digitali ha provveduto a trasmettere copia conforme del verbale della riunione della Conferenza di Servizi, svoltasi in data 25.02.2021, invitando la Provincia di Foggia, alla luce delle diverse conclusioni a cui sono pervenute la Provincia di Foggia e la Soprintendenza in merito alla giudizio di compatibilità paesaggistica dell'intervento, a fornire chiarimenti in merito agli aspetti procedurali relativamente alla valutazione della compatibilità paesaggistica dell'intervento, tenuto conto del mancato coinvolgimento della Soprintendenza che nell'autorizzazione paesaggistica è tenuta ad emettere parere obbligatorio e vincolante e a pronunciarsi con riferimento all'autorizzazione paesaggistica.
- Con nota prot.n. 2753 del 18.03.2021 questa Sezione ha sollecitato la Provincia di Foggia a fornire chiarimenti in merito agli aspetti procedurali relativamente alla valutazione della compatibilità paesaggistica dell'intervento, evidenziando che i suddetti chiarimenti sono indispensabili per la prosecuzione del procedimento e per le valutazioni da assumere in conferenza di servizi.
- Con nota prot.n. 3347 del 1.04.2021, la Sezione Infrastrutture Energetiche e Digitali ha convocato per il giorno 28 aprile 2021 una terza riunione della Conferenza di Servizi per l'esame del progetto aggiornato, in modalità videoconferenza, invitando gli Enti coinvolti nel procedimento, qualora non avessero già provveduto, a pronunciarsi alla luce del progetto aggiornato e pertanto a valle delle integrazioni degli elaborati, depositate dalla società istante sul portale Sistema Puglia e la Provincia di Foggia a fornire i chiarimenti in merito agli aspetti procedurali relativamente alla valutazione della compatibilità paesaggistica dell'intervento.
- Con nota pec del 19.04.2021, acquisita al prot.n.3950 del 19.04.2021, la società Clean Energy re Uno srl ha trasmesso il riscontro alla nota n. 4229/2021 del 25.02.2021 di richiesta integrazioni del Consorzio di Bonifica della Capitanata.
- Con nota pec acquisita al prot.n.4658 del 5.05.2021, la società proponente ha inviato al Comune di Stornarella una proposta in relazione alla determinazione delle misure di compensazione, come previsto dal D.M. 10-9-2010 "*Linee guida per l'autorizzazione degli impianti alimentati da fonti rinnovabili" prevede, al punto 14.15 della parte III, che: "Le amministrazioni competenti determinano in sede di riunione di conferenza di servizi eventuali misure di compensazione a favore dei Comuni, di carattere ambientale e territoriale e non meramente patrimoniali o economiche, in conformità ai criteri di cui all'Allegato 2*".
- Con nota pec del 14.06.2021, acquisita al prot.n.6377 la società Clean Energy Re Uno srl ha trasmesso all'ufficio per le Espropriazioni le integrazioni al piano particellare di esproprio, alla luce delle ottimizzazioni apportate al progetto.
- Con nota prot.n.6880 del 29.06.2021, la Sezione Infrastrutture Energetiche e Digitali, alla luce degli esiti della Conferenza di Servizi svoltasi in data 9 giugno 2021, ha trasmesso al Servizio Espropri e Contenzioso della Regione Puglia il piano particellare di esproprio, aggiornato con la rimodulazione del layout, depositato dalla Società istante sul portale Sistema Puglia in data 14.06.2021 e trasmesso con pec di pari data, ai fini della conferma del parere già espresso dallo stesso Servizio con nota del 5.02.2021.
- La Provincia di Foggia, con nota pec del 8.07.2021, acquisita al prot.n.7511 del 9.07.2021, ha trasmesso copia della Determinazione del Dirigente del Servizio Assetto del Territorio n° 2021/0001026 del 08/07/2021, avente ad oggetto "*Autorizzazione Paesaggistica ex art 146 del Dlgs 42/2004 e s.m.i… per la*

costruzione e l'esercizio di un impianto eolico, per la produzione di energia elettrica da fonte rinnovabile eolica, sito nel Comune di Stornarella (FG), in località "Pozzelle", della potenza nominale di 21,6 MWe, e relative opere di connessione proposto dalla Società Clean Energy Re Uno s.r.l Cod. Id V4NYIV1. Proponente: Clean Energy Re Un SRL."" con la quale è stato rilasciato l'Accertamento di Compatibilità Paesaggistica ai sensi dell'art 91 delle NTA del PPTR relativo all'intervento indicato in oggetto.

- Con nota pec prot.n.10107 del 28.09.2021 questa Sezione, al fine di procedere alla conclusione dell'iter autorizzativo, vista la documentazione già trasmessa ai sensi del D. Lgs. n. 159/2011, ha chiesto chiarimenti in merito ad alcuni aspetti della composizione societaria.
- La società Clean Energy Re Uno srl, con nota acquisita al prot.n.10119 del 28.09.2021, ha fornito i chiarimenti richiesti dalla Scrivente con la nota n.10107 del 28.09.2021.

Preso atto dei pareri espressi in Conferenza di Servizi e di seguito riportati:

- ***PROVINCIA DI FOGGIA – Determina del Responsabile del Servizio Ambientale con DD n. 3570 del 16/11/2012***

Rilasciava *il PARERE SULLA VALUTAZIONE DI IMPATTO AMBIENTALE PER LA REALIZZAZIONE Dl UN PARCO EOLJCO SITO NEL COMUNE DI STORNARELLA, LOCALITA' POZZELLE - COMPOSTO DA 20 'AEROGENERATORI"* del seguente tenore:

"*premesso che: - La Società Clean Energy Re Uno ha inoltrato a questo Ufficio, ai sensi dell'art. 8 della L.R. 11/2001 così come modificata dalla L.R. 14/06/2007 n. 17; L.R. 03/08/2007 n.25; L.R. 31/12/2007 n.40 domanda per l'espletamento della procedura di Verifica assoggettabilità a Valutazione di Impatto Ambientale per la realizzazione di un parco eolico nel comune di Stornarella località Pozzelle;*

- La società in parola ha presentato ricorso al TAR Puglia per l'accertamento dell'illegittimità del silenzio della Provincia di Foggia sull'istanza suddetta; In seguito alla notifica della sentenza del TAR Puglia è stato avviato il procedimento di Verifica di assoggettabilità a Valutazione di Impatto Ambienotale;

- Con Determinazione Dirigenziale dello scrivente Settore n. 3250 del 06/10/2010 è stato disposto l'assoggettamento del progetto in parola a V.I.A.; - La società Clean Energy Re Uno in data 24/12/2010 ha presentato istanza di Valutazione di Impatto Ambientale ai sensi degli artt. 21-28 del DLgs 152/2006;

- Il Comitato Provinciale per la V.I.A. nella seduta del giorno 18/10/2012 si è così espresso: "Il Comitato, esaminata la documentazione, rileva che: gli aerogeneratori nn. 4,8,7,11, 12, 13 e 15 ricadono in zona PG1 per cui vanno sottoposti a specifico studio di compatibilità geomorfologico; per gli aerogeneratori nn. 6, 12, 15, 17 e 20 possono rappresentare disagio dal punto di vista estetico e visivo in quanto coronano il centro urbano a una distanza, circa 1 km, in area fortemente pianeggiante che esalta la vicinanza alle zone periferiche all'abitato, nel quale tra l'altro insistono servizi per la collettività; per quanto attiene il cavidotto, atteso che costeggia per la quasi totalità del tracciato un'area tratturale, si ritiene che debba essere sottoposto ad un'attenta verifica di eventuali prescrizioni e tutela anche nell'ambito del Piano Comunale dei Tratturi.

Il Comitato esprime parer favorevole ad esclusione delle Torri nn. 6,15,12,17 e 20". Preso atto del parere sopra riportato DETERMINA di esprimere, per tutte le motivazioni espresse in narrativa e che integralmente si richiamano, parere favorevole in merito alla Valutazione di Impatto Ambientale per la realizzazione di un parco eolico nel comune di Stornarella Località Pozzelle proposto dalla società Clean Energy Re Uno s.r.l., ad esclusione delle Torri nn. 6, 15, 12, 17 e 20 e segnalando le seguenti criticità:- gli aerogeneratori nn. 4, 8, 7, 11, 13 ricadenti in zona PG1, vanno sottoposti a specifico studio di compatibilità geomorfologico".

- ***PROVINCIA DI FOGGIA – Determina del Responsabile del Servizio Ambientale con DD. n. 1968 del 04/12/2017***

Comunicava *la Proroga al provvedimento di Valutazione di Impatto Ambientale rilasciato con DD. 3570 del 16/11/2012 per la realizzazione di un parco eolico sito nel comune di Stornarella – Località Pozzelle* del seguente tenore *"IL DIRIGENTE DEL SETTORE visto che: la società Clean Energy Re Uno Srl ha inoltrato, in data 07/06/2017, prot. 34727, richiesta di proroga provvedimento di Valutazione di Impatto Ambiala rilasciato con DD n.3570 del 16/11/2012 per la realizzazione di un parco eolico sito nel Comune di Stornarella - Località Pozzelle; Con nota 2017/0036412 del 12/06/2017 in riferimento alla istanza si è richiesta una perizia giurata da parte di tecnico abilitato che contenesse seguenti elementi: 1. dichiarazione che lo stato dei luoghi non è mutato rispetto all'epoca di presentazione del progetto; 2. dichiarazione che il progetto è il medesimo rispetto a quello oggetto della precedente autorizzazione; 3. dichiarazione che il progetto è conforme a tutte le norme di carattere paesaggistico ambientale nel frattempo subentrate (con particolare riferimento alla conformità al PPTR approvato); - Con nota acquisita al protocollo generale della Provincia al n.50105 del 05/09/2017 La società Clean Energy Re Uno Srl ha inoltrato la perizia Giurata richiesta a firma del dott. Geol. Dario Sica; - Con nota n. 53069 del 18/9/2017, vista la perizia giurata trasmessa con nota acquisita al protocollo generale della provincia al n.50105 del 05/09/2017, visto il parere istruttorio del Comitato VIA del 14/09/2017 si è chiesto alla ditta di proporre controdeduzioni circa il calcolo della gittata massima del frammento di pala eseguiti in istruttoria dal Comitato VIA; - Con nota acquisita al protocollo generale della Provincia al n. 69524 del 29/11/2017, La società Clean Energy Re Uno Srl sollecitato l'emissione del provvedimento lii proroga ritenendo di non proporre le controdeduzioni richieste; Preso atto della perizia giurata prodotta dalla ditta contenente le dichiarazioni richieste; - Preso atto che rispetto alla DD n.3570 del 16/11/2012 la ditta istante di proroga prodotta ha manifestato la volontà di presentare un progetto definitivo in sede di Autorizzazione Unica in riduzione anche rispetto agli aerogeneratori n.4, 8, 7, 11, 13 che nel precedente provvedimento si riteneva dovessero essere sottoposti a specifico studio di compatibilità geomorfologico; - Preso atto che il progetto definitivo che dovrà essere presentato in sede di Autorizzazione Unica riguarderà gli aerogeneratori n. l, 2, 3, 5, 9, 10, 14, 16, 18 e 19 come indicato nella Perizia giurata che si allega al presente atto per formarne parte integrante e sostanziale; - Ritenuto li prorogare l'efficacia del parere rilasciato con DD n.3570 del 16/11/2012 alle medesime condizioni che di seguito si ripropongono:Il presente provvedimento è relativo alla sola VIA e non esonera il soggetto proponente all'acquisizione di ogni altro parere e/o autorizzazione previste per legge, e inoltre, non prende in esame eventuali sovrapposizioni con parchi già realizzati e/o autorizzali che andranno verificate e risolte in sede di rilascio di Autorizzazione Unica; - Ritenuto di introdurre le seguenti ulteriori prescrizioni:Nel corso del procedimento di autorizzazione unica dovrà essere verificato il calcolo della gittata massima del frammento di pala; Nel corso del procedimento di Autorizzazione Unica si dovrà acquisire il parere paesaggistico non compreso nel precedente provvedimento dirigenziale del 2012; DETERMINA di prorogare, per le ragioni espresse in narrativa e che qui si richiamano integralmente, l'efficacia del provvedimento di Valutazione di Impallo Ambientale rilasciato con DD n.3570 del 16/11/2012 per la realizzazione un parco colico sito nel comune di Stornarella Località Pozzelle Proponente Clean Energy Re Uno S.r.l con le seguenti prescrizioni:Il presente provvedimento è relativo alla sola VIA e non esonera il soggetto proponente all'acquisizione di ogni altro parere e/o autorizzazione previste per legge, e inoltre, non prende in esame eventuali sovrapposizioni con parchi già realizzati e/o autorizzati che andranno verificate e risolte in sede di rilascio di Autorizzazione Unica.*

Nel corso del procedimento di autorizzazione unica dovrà essere verificato il calcolo della gittata massima del frammento di pala.

Nel corso del procedimento di Autorizzazione Unica si dovrà acquisire il parere paesaggistico non compreso nel precedente provvedimento dirigenziale del 2012.

Di notificare il presente provvedimento a Clean Energy Re Uno S.r.l."

- ***PROVINCIA DI FOGGIA – Parere favorevole di compatibilità ambientale e Paesaggistica Rilasciato con Determina Dirigenziale n. 20 del 07.01.2021***

Rilasciava il parere di compatibilità ambientale e paesaggistica del seguente tenore:."*la Regione Puglia Sezione Infrastrutture Energetiche e Digitali con nota prot. n. AOO_169/PROT del 17/03/2020 n. 0002013 (ns. prot.n. 12249 del 19/03/2020) ha richiesto, in ottemperanza a quanto prescritto dalla Provincia di Foggia – settore ambiente con le D.D. n.3570 del 16.11.2012 e n.1968 del 04.12.2017 e invitava la Società proponente ad attivare presso Autorità Competente (Provincia di Foggia) la procedura per il rilascio dell'Autorizzazione Paesaggistica; - il Comitato VIA nella seduta del 07/05/2020, in relazione alla proposta progettuale presentata dalla società "Clean Energy Re Uno s.r.l." costituita da 10 aerogeneratori, si era espresso favorevolmente per le Torri T1, T2, T5 in quanto non presentavano alcuna criticità, mentre per le torri T10, T16 e T19 era stato ipotizzato un possibile ed eventuale spostamento, come da verifiche effettuate, in quanto queste ultime, interferenti con alcuni fabbricati rurali e strade, e si richiedeva il rispetto del valore limite della gittata massima del frammento di pala, pari a 350 mt. - La società in data 15/10/2020, a mezzo PEC n. 44012/2020, ha trasmesso alla Provincia di Foggia – Settore Ambiente, la nota in ottemperanza relativa all'adeguamento del progetto alle prescrizioni del Parere reso dal Comitato VIA precedentemente espresso nella seduta del 07.05.2020 e la richiesta di adozione della determina dirigenziale di rilascio dell'autorizzazione paesaggistica e conferma della compatibilità ambientale del progetto aggiornato. - con la nota prot.n.7828 del 4.11.2020, la REGIONE PUGLIA - DIPARTIMENTO POLITICHE PER LO SVILUPPO ECONOMICO, IL LAVORO E L'INNOVAZIONE - SEZIONE INFRASTRUTTURE ENERGETICHE E DIGITALI, ha invitato questa Provincia ad emettere il provvedimento conclusivo per il rilascio dell'autorizzazione paesaggistica e a voler confermare la compatibilità ambientale del progetto aggiornato rispetto al progetto assentito con la Determinazione Dirigenziale n.3570 del 16.11.2012, successivamente rinnovata con Determinazione Dirigenziale n.1968 del 4.12.2017. Tanto premesso, si rileva quanto segue: INQUADRAMENTO - Il parco eolico di progetto sarà ubicato come da progetto depositato, nella piana dell'Alto Tavoliere, afferente il Comune di Stornarella (FG), ad Ovest del centro abitato, in località "Pozzelle", ad una altitudine compresa tra i 125 e 150 mt. s.l.m. PROGETTO - Il parco eolico per la produzione di energia elettrica, inizialmente costituita da n° 10 aerogeneratori, di grande taglia, per una potenza complessiva installata di circa 36,0 MW, nella configurazione progettuale attualmente proposta si compone di n° 6 aerogeneratori che sviluppano una potenza complessiva di 21.6 MW. - Il modello dell'aerogeneratore previsto è del tipo Senvion M140 della potenza nominale pari a 3,60 MW, avente altezza al mozzo di 107 m. e diametro del rotore 140 m.*

COORDINATE GEOGRAFICHE DEGLI AEROGENERATORI ANALISI PPTR

ID. WTG	Clean Energy Re Uno - Stornarella (FG)			
	LAYOUT ORIGINALE		LAYOUT DI OTTEMPERANZA	
	UTM WGS84 - Fuso 33		UTM WGS84 - Fuso 33	
	Est	Nord	Est	Nord
T1	563.949,81	4.568.867,18	563.949,81	4.568.867,18
T2	563.405,00	4.568.811,88	563.405,00	4.568.811,88
T5	563.004,24	4.568.539,81	563.004,24	4.568.539,81
T10	564.527,80	4.568.006,04	564.774,00	4.567.783,00
T16	563.599,57	4.567.369,33	563.743,00	4.567.202,00
T19	562.745,78	4.566.784,24	563.407,00	4.566.834,00

***ANALISI PPTR** - Per quanto concerne l'analisi del PPTR si ritiene confermato quanto già espresso e verbalizzato nella seduta del Comitato V.I.A. del 07/05/2020, ovvero il parere favorevole riguardo alla compatibilità paesaggistica ed ambientale che si riporta di seguito: "STRUTTURA ANTROPICA E STORICO CULTURALE - Componenti Culturali e insediative. Per quanto attiene ai Beni Culturali e di Interesse St01ico Archeologico, Il solo cavidotto esterno interrato, sia pure attestandosi lungo viabilità esistente principale e secondaria, interessa beni culturali e paesaggistici e in particolare: segue in allineamento il tracciato o attraversa strade facenti parte della Rete Armentizia dei Tratturi di Puglia. Nello specifico l'elettrodotto in cavo interrato di*

collegamento esterno del campo aerogeneratori con il punto di com1essione con la RTN (presso la SE Terna "Cerignola") e si allinea per circa 680 m con il Tratturello "Stornara-Montemilone" (coincidente con la SP 83) e ne attraversa a NE la fascia di rispetto di 30 m. Tale cavidotto inoltre si allinea per circa 275 m con il Tratturello "Cerignola -Ponte di Bovino" e ne attraversa la fascia di rispetto di 30 m; tale tratturello rientra tra quelli considerati in parte come riconoscibili dal Quadro di Assetto dei Tratturi. L'elettrodotto attraversa in TOC (Trivellazione Orizzontale Controllata) il Regio Tratturo "Foggia-Ofanto" e l'intera fascia di rispetto, sul cui sedime catastale corre l'attuale SS 16 Ad1iatica; proseguendo si allinea per circa 9,5 km con il Tratturello "Salpitello di Tonti-Trinitapoli" (coincidente per con le SP 68 e 72) e ne attraversa la fascia di rispetto di 30 m. L'elettrodotto attraversa un'area di 1ischio archeologico identificata dal PPTR come Ulte1iore Contesto Paesaggistico; Il cavidotto interno interrato, attraversa, in uno con la c01Tispondente viabilità di servizio, la fascia di rispetto della masseria Pozzelle, UCP individuato dal PPTR. Gli aerogeneratori non interessano alcun bene soggetto a tutela, mentre si annota, che brevi tratti dell'elettrodotto inte1rnto, che si attesta su viabilità esistente, attraversa la Marana Castello, corso d'acqua tutelato ai sensi dell'Art. 142. Dai principali beni storico culturali gli aerogeneratori distano: da Posta Cenerata minimo circa 340 m; da Masseria Pozzelle minimo circa 250 m; da Masseria Porcareccia minimo 1,2 km; da Masseria tre Perazzi minimo 2 km;
dall'area archeologica S. Giovanni in Fonte 3,9 km; dall'area archeologica di Herdonia circa 12 km. Componenti percettive Alcune toni dell'impianto sono ubicate a circa 550 m dalla strada a valenza paesaggistica "Le marane". STRUTTURA IDROGEOMORFOLOGICA - Componenti geomorfologiche Non vi è alcuna interferenza. Componenti idrologiche L'elettrodotto interrato di collegamento alla RTN attraversa con TOC il Bene Paesaggistico la Marana Castello e la relativa fascia di rispetto di 150 m per sponda. Dai principali elementi dell'assetto idrografico, acque pubbliche, che afferiscono al bacino imbrifero del Torrente Carapelle, l'impianto dista minimo 0,9 km dal Fosso Marana Pidocchiosa e 2,4 km dall'acqua pubblica Marana Castello Superiore, che rispettivamente corrono a nord ovest e a sud est dell'abitato di Stornarella. STRUTTURA ECOSISTEMICA AMBIENTALE Componenti botanico vegetazionali. Non vi è alcuna interferenza. Componenti delle aree protette e dei siti naturalistici. Non vi è alcuna interferenza. Dalle principali aree protette, gli aerogeneratori distano circa 14,5 dal SIC Valle del Cervaro-Bosco Incoronata IT9110032 e dal Parco Naturale Regionale del Bosco Incoronata ad esse limitrofo e circa 1 O lan SIC IT912001 l Valle dell'Ofanto-Lago di Capacciotti e il Parco Naturale Regionale del Fiume Ofanto che ne ricomprende il perimetro. COMPONENTE SICUREZZA Dallo studio sulla gittata massima riportato nel documento V4NYIVI_DocumentazioneSpecialistica_02.pdf - "CALCOLO GITTATA MAX ELEMENTI ROTANTI", il proponente ha effettuato n. 3 ipotesi di calcolo, considerando un aerogeneratore del tipo SENVION 3,6 M140 della Senvion Gmbh. Il modello di turbina eolica impiegato è costituito da una ton-e di sostegno tubolare metallica a tronco di cono sulla cui sommità è installata la navicella, il cui asse è a 107 m dal piano campagna (Hub height), con am1esso il rotore di diametro pari a 140 m (Rotor diarneter) (lunghezza pala 68,5 rn), per un' altezza massima complessiva del sistema torre-pale (Hub height+ 1/2 Rotor diameter) di 177 rn s.l.t. PRIMA IPOTESI: DISTACCO DELLA PALA DELL' AEROGENERATORE NEL PUNTO DI SERRAGGIO DEL MOZZO Dal calcolo si ottiene che la distanza massima raggiungibile dagli elementi rotanti, in caso di rottura accidentale di una delle pale del modello di turbina eolica considerato, è 1isultato pari a 92 m. SECONDA IPOTESI: DISTACCO DI UN FRAMMENTO DI PALA A I O METRI Dal Calcolo risulta che la distanza massima raggiungibile dagli elementi rotanti, in caso di rottura accidentale di un frammento di pala di 1 O rn del modello di turbina eolica considerato, è risultato pari a 267 m. TERZA IPOTESI: DISTACCO DI UN FRAMMENTO DI PALA A 5 METRI Dal calcolo fornito risulta che la distanza massima raggiungibile dagli elementi rotanti, in caso di rottura accidentale di un frammento di pala di 5 m del modello di turbina eolica considerato, è risultato pari a 340 m. Inoltre, lo stesso, dichiara che "Sulla scorta del "Worst Case Scenario", ovvero delle ipotesi più gravose in termini di condizioni al contorno (condizioni di massima sicurezza), anche tenendo conto di eventuali distacchi parziali della pala, si è deciso di adottare un valore cautelativo della Gittata massima pari a: Gittatamax = 350 111. "
- Analizzati inoltre, gli spostamenti proposti per le Torri T10, T16 e T20 si rileva che tali spostamenti non interessano aree inidonee, né tantomeno interferiscono con beni paesaggistici o di tutela contemplati all'interno del Piano Paesaggistico Territoriale Regionale; SICUREZZA - Confermata la compatibilità delle Torri T1, T2 e T5, dall'analisi delle nuove posizioni proposte per le Torri T10, T16 e T19, non si riscontrano criticità

in relazione alla componente sicurezza -gittata massima frammento di pala 5 mt- relativamente alla distanza calcolata di 350 mt. da strade comunali, provinciali, statali e da fabbricati rurali. anto premesso, il Comitato V.I.A. nel verbale della seduta del 11/12/2020 esprime PARERE FAVOREVOLE circa la compatibilità Ambientale e Paesaggistica dell'intervento proposto e relativamente a n.6 Torri Eoliche: T1, T2, T5, T10, T16 e T1.
Ritenuto che non ci sono motivazioni ostative del parere in merito alla Valutazione Ambientale di che trattasi; Ritenuto di poter esprimere parere favorevole sul progetto de quo; DETERMINA Di dichiarare che il preambolo nonché quanto espresso in narrativa, si intende qui integralmente riportato, quali parti integranti del presente provvedimento. Di esprimere, conseguentemente, ai sensi dell'art. 13 della L.R. 11/01 e s.m.i., per le motivazioni sopra riportate e che integralmente si richiamano, parere favorevole di compatibilità ambientale e paesaggistica, sul progetto proposto dell'impianto Eolico composto inizialmente da n.10 Aerogeneratori (Ridotti a 6) di potenza nominale cadauno da 3,60 MW, con potenza complessiva di 21,60 MW, sito nel Comune di Stornarella (FG), in località "Pozzelle", giusto verbale del Comitato V.I.A. del 11/12/2020; Di dare atto che la configurazione definitiva dell'impianto è determinata secondo le seguenti coordinate relative ai 6 aerogeneratori della potenza unitaria pari a 3,60 MW, come proposte:

ID. WTG	Clean Energy Re Uno - Stornarella (FG)			
	LAYOUT ORIGINALE		LAYOUT DI OTTEMPERANZA	
	UTM WGS84 - Fuso 33		UTM WGS84 - Fuso 33	
	Est	Nord	Est	Nord
T1	563.949,81	4.568.867,18	563.949,81	4.568.867,18
T2	563.405,00	4.568.811,88	563.405,00	4.568.811,88
T5	563.004,24	4.568.539,81	563.004,24	4.568.539,81
T10	564.527,80	4.568.006,04	564.774,00	4.567.783,00
T16	563.599,57	4.567.369,33	563.743,00	4.567.202,00
T19	562.745,78	4.566.784,24	563.407,00	4.566.834,00

Di dare atto che la disposizione planimetrica definitiva dell'impianto è riconfigurata nell'elaborato planimetrico di progetto di variante, consegnata con nota pec in data 15/10/2020, n. 44012/2020; La ditta interessata, nel caso di esito positivo del procedimento di Autorizzazione Unica, avrà l'obbligo di comunicare al Settore scrivente, entro 60 giorni dalla data della Determinazione regionale, l'esito della procedura; Di provvedere, ai sensi del comma 11 dell'art. 16 della L.R. 12 aprile 2001 n. 11, alla pubblicazione dell'estratto del presente provvedimento, sul Bollettino Ufficiale della Regione Puglia.

- ***PROVINCIA DI FOGGIA – Determina Dirigenziale n. 1026 del 08.07.2021 avente ad oggetto "Autorizzazione Paesaggistica ex art 146 del Dlgs 42/2004 e s.m.i…" Accertamento Di Compatibilità Paesaggistica ai sensi dell'art. 91 del PPTR.***

Comunicava che *"Preso atto della valutazione di compatibilità paesaggistica espressa dalla Commissione Paesaggistica provinciale riunitasi nella seduta del 09/06/2021 che in relazione all'intervento in oggetto ha formulato il seguente parere: La Commissione Paesaggio, valutati gli elaborati progettuali e le integrazioni progettuali aggiornate alle prescrizioni imposte dalla Soprintendenza Archeologia Belle Arti e Paesaggio pervenute con PEC del 09/06/2021, esprime parere favorevole considerato che le tecniche di realizzazione (tecnica della TOC per la posa dei cavidotti) tendono a ridurre al minimo gli impatti sui Beni presenti nell'area di intervento. Si prende atto, anche, della delocalizzazione delle opere di connessione e di viabilità all'esterno della UT1. Ciò stante, alla luce di quanto in precedenza riportato, si reputa la localizzazione dell'intervento di cui trattasi idonea dal punto di vista paesaggistico in quanto non in contrasto con le N.T.A. del PPTR che disciplina i processi di trasformazione fisica e d'uso del territorio in funzione della salvaguardia e valorizzazione delle risorse territoriali. Visto il parere espresso dalla Soprintendenza, allegato alla presente determinazione della quale costituisce parte integrante; Considerato quanto innanzi rappresentato, si ritiene DI POTER RILASCIARE L'ACCERTAMENTO DI COMPATIBILITA' PAESAGGISTICA ai sensi dell'art. 91 del PPTR, in quanto l'intervento, così come proposto, non comporta pregiudizio alla conservazione dei valori paesaggistici dei luoghi e non*

contrasta con le norme di tutela dell'approvato PPTR. Considerato che il presente accertamento di compatibilità paesaggistica costituisce atto autonomo e presupposto rispetto al permesso di costruire o agli altri titoli legittimanti l'intervento urbanistico-edilizio, restando, nelle competenze dell'Amministrazione Comunale, l'accertamento della rispondenza alle norme urbanistico-edilizie vigenti e della conformità alla strumentazione urbanistica generale ed esecutiva del comune, nonché l'accertamento dell'ammissibilità dell'intervento ai sensi delle vigenti normative nazionali e regionali. Sono fatti salvi dal presente provvedimento l'acquisizione di tutte le ulteriori autorizzazioni e/o assensi, qualora necessari, rivenienti dalle vigenti disposizioni in materia sanitaria e/o di tutela ambientale. Resta inteso che ai sensi del D.P.R. n. 380 del 6 giugno 2001, spetta all'Amm. ne comunale il controllo della conformità degli interventi alleprescrizioni contenute nel presente parere sia nella fase di rilascio del titolo abitativo che alla fine dei lavori su quanto effettivamente realizzato. DETERMINA DI RILASCIARE per le motivazioni richiamate nelle premesse, ai sensi dell'art. 91 delle N.T.A. del PPTR, l'accertamento di compatibilità paesaggistica alla ditta Clean Energy Re Uno srl per l'intervento di seguito descritto: Comune: STORNARELLA (FG) Dati catastali: - Foglio 11 p.lle 23, 61; - Foglio 12, p.lla 7; - Foglio 18, P.lla 74; - Foglio 20, p.lla 69; - Foglio 21, P.lla 25. Oggetto: " Autorizzazione Paesaggistica ex art 146 del Dlgs 42/2004 e s.m.i. Intervento: Autorizzazione Unica ai sensi del Decreto Legislativo 29 dicembre 2003,n. 387 per la costruzione e l'esercizio di un impianto eolico, per la produzione di energia elettrica da fonte rinnovabile eolica, sito nel Comune di Stornarella (FG), in località "Pozzelle", della potenza nominale di 21,6 MWe, e relative opere di connessione proposto dalla Società Clean Energy Re Uno s.r.l. Cod. Id V4NYIV1. Proponente: Clean Energy Re Uno SRL." Relativamente al presente impianto è stata presentata istanza di Autorizzazione Unica ai sensi del Decreto Legislativo n. 387 del 2003 alla Regione Puglia- Sezione Infrastrutture Energetiche Digitali. DI PRECISARE che il presente atto autorizza gli aerogeneratori indicati di seguito nel prospetto

ID. WTG	Clean Energy Re Uno - Stornarella (FG)			
	LAYOUT ORIGINALE		LAYOUT DI OTTEMPERANZA	
	UTM WGS84 - Fuso 33		UTM WGS84 - Fuso 33	
	Est	Nord	Est	Nord
T1	563.949,81	4.568.867,18	563.949,81	4.568.867,18
T2	563.405,00	4.568.811,88	563.405,00	4.568.811,88
T5	563.004,24	4.568.539,81	563.004,24	4.568.539,81
T10	564.527,80	4.568.006,04	564.774,00	4.567.783,00
T16	563.599,57	4.567.369,33	563.743,00	4.567.202,00
T19	562.745,78	4.566.784,24	563.407,00	4.566.834,00

DI COMUNICARE l'adozione del presente provvedimento: - al Sig. Sindaco del Comune di STORNARELLA (FG), - al proponente. DI DEMANDARE all'amministrazione comunale il controllo della conformità dei lavori effettuati al presente provvedimento sulla base della documentazione fotografica che la ditta è tenuta a trasmettere alla fine dei lavori. DI DARE ATTO CHE il presente provvedimento è pubblicato sullo sportello telematico della Provincia di Foggia (http://sportellotelematico.provincia.foggia.it/) secondo le modalità stabilite al co. 13 art. 146 - Autorizzazione - del D.Lgs 42/2004; - DI DARE ATTO CHE il presente provvedimento non comporta onere diretto od indiretto a carico del bilancio provinciale.

- ***COMANDO PROVINCIALE VIGILI DEL FUOCO con nota n°980 del 23/01/2020***

Comunicava che *"gli impianti di produzione di energia elettrica da fonte rinnovabile eolica non sono assoggettati ai controlli di Prevenzione Incendi, ex D.lg.vo n. 139/06, non essendo compresi nell'allegato al DPR 151/2011 che riporta l'elenco delle attività il cui esercizio è subordinato alla presentazione della SCIA di prevenzione incendi. In relazione a quanto sopra, non emergendo dalla citata convocazione elementi che configurino, nell'immediato, la competenza istituzionale del C.N.VV.F nel procedimento di che trattasi, questo Comando si asterrà dalla partecipazione alla riunione convocata. Corre l'obbligo tuttavia evidenziare che la presenza, nell'ambito dell'impianto di che trattasi, di attività accessorie ricomprese nel già citato elenco allegato al DPR 151/2011, in particolare per quanto riguarda le attività individuare al punto 48.1.B (Macchine elettriche fisse*

con presenza di liquidi isolanti combustibili in quantitativi superiori 1 mc) dell'allegato al sopracitato D.P.R. il relativo titolare ·è tenuto all'attuazione degli adempimenti di cui agli artt. 3 e 4 di detto decreto prima dell'inizio effettivo dei lavori per quanto attiene la specifica valutazione di progetto per le singole attività (art. 3), poi, in fase conclusiva del lavori (art. 4), per quanto attiene la presentazione ·della S.C.LA., il tutto nel rispetto del D.M. 15.07.2014, regola tecnica da applicarsi alle macchine di cui sopra. Deve parimenti evidenziarsi che, anche in caso di attività non soggette al controllo, sessiste comunque l'obbligo a carico del titolare delle osservazioni delle vigenti norme di prevenzione incendi e di sicurezza antincendio, ivi compresa l'adozione delle misure degli apprestamenti e delle cautele finalizzate a scongiurare il rischio di incendio ed a mitigare le conseguenze in caso di accadimento".

- ***AQP - Acquedotto pugliese con nota n° 9035 del 05/02/2020***

Comunicava che *"in riferimento alla realizzazione dei lavori in oggetto e relativo nulla osta, si comunica che dall'esame della documentazione tecnica illustrativa in nostro possesso, e da sopralluogo espletato in località Pozzelle nel Comune di Stornarella, non si riscontrano interferenze con condotte di nostra competenza".*

- ***RFI - Rete ferroviaria Italiana, con nota n° 667 del 07/02/2020***

Comunicava che "in ordine alla pratica CDS/2020-09, comunicava che l'impianto previsto, da realizzarsi in località "Pozzelle", non si trova in prossimità delle linee ferroviarie appartenenti a questa Società, purtuttavia, negli elaborati presentati si prevede di realizzare, con un cavidotto, un attraversamento interrato della linea ferroviaria Bologna-Lecce al Km 553 circa. Si esprime parere favorevole, per quanto di competenza, con le seguenti prescrizioni che dovranno essere recepite nel progetto esecutivo: - ai fini dell'individuazione delle possibili interferenze dell'attraversamento con i sottoservizi e i manufatti esistenti, di cui sopra, nel rispetto della Normativa Italiana CEI 11-17-lmpianti di produzione, Trasmissione e distribuzione energia elettrica - Linee in cavo, relativa agli attraversamenti di linee in cavo, risulta necessaria l'acquisizione da parte di questa Società di un rilievo georeferenziato della zona oggetto di intervento; Si precisa che il presente assenso tecnico di massima non costituisce autorizzazione da parte di questa Società all'esecuzione delle opere proposte; tale autorizzazione, potrà essere emessa da questa Sede solo a seguito di Valutazione del progetto esecutivo. Si fa presente che il rilascio delle autorizzazioni da parte di questa Società all'esecuzione delle interferenze con le proprie linee o infrastrutture è sempre subordinato ad adempimenti di natura tecnica, amministrativa ed economica, con preventiva stipula di apposita convenzione tra le parti a cura della Società Ferservizi S.p. A., mandataria di RFI S.p.A.. Il progetto esecutivo completo dovrà essere presentato in versione informatica ed in versione cartacea in numero minimo di 4 copie, firmati anche dal Richiedente. Si chiede di riportare nelle tavole progettuali la fascia di rispetto delle linee ferroviarie così come prescritta dal D.P.R. 753/80, vincolata per legge e per la quale valgono determinate limitazioni. Tale rappresentazione risulta necessaria al fine di consentire a questa società di esprimere opportune valutazioni di propria competenza su tutte le opere previste e ricadenti nella stessa. La salvaguardia di tale zona di rispetto, o le prescrizioni imposte dove consentito, rappresentano non solo l'ottemperanza ad un disposto di legge ma anche una efficace azione preventiva per la tutela della pubblica sicurezza delle zone attraversate dal tracciato ferroviario in un'ottica di salvaguardia della sicurezza all'esercizio ferroviario. Ai fini dell'approvazione del progetto esecutivo si riportano di seguito delle osservazioni, sugli elaborati ad oggi presentati, che dovranno essere recepite nell'ambito dell'iter progettuale. Pertanto si richiede - una relazione tecnica contenente: 1. progressiva chilometrica ferroviaria dell'interferenza; 2. le caratteristiche tecniche dei materiali impiegati; 3. le modalità di esecuzione delle opere; 4. le caratteristiche di eventuali opere provvisionali. - l rilievo dello stato dei luoghi con riferimenti ferroviari (linea, fabbricati, manufatti ferroviari, pali della trazione elettrica, ecc ...); - degli elaborati grafici, prodotti in scala ade1:,tUata e opportunamente quotati, con riferimenti (distanze e quote) al piano del ferro e al confine di proprietà di RFI, comprendenti: 1. la planimetria dell'area interessata all'interferenza; 2. il profilo longitudinale e sezioni trasversali dell'impianto interferente con indicazioni dei servizi esistenti; 3. particolari

costruttivi. Si chiede, inoltre, di prevedere un tubo in pead (minimo PN16) come tubo di contenimento del cavidotto in attraversamento. Si fa presente che nel corso dell'istruttoria, che è a carattere oneroso, potrà sete richiesta eventuale altra documentazione integrativa".

- ***REGIONE PUGLIA - Servizio Risorse Idriche con nota n°1441 del 07/02/2020***

Comunicava che, *"per la tipologia di opere previste nel loro insieme non confliggono con i suddetti' vincoli, pertanto questa Sezione, ritiene, limitatamente alla compatibilità con il PTA, che nulla osti alla realizzazione delle opere in progetto avendo cura, durante la loro esecuzione, di garantire la protezione della falda acquifera. A tal fine appare opportuno richiamare le seguenti prescrizioni di carattere generale:*
- nelle aree di cantiere deputate all'assistenza e manutenzione dei macchinari deve essere predisposto ogni idoneo accorgimento atto a scongiurare la diffusione sul suolo di sostanze inquinanti a seguito di sversamenti accidentali;
- nelle aree di cantiere, il trattamento dei reflui civili, ove gli stessi non siano diversamente collettati/conferiti, dovrà essere conforme al Regolamento Regionale n.26/2011 come modificato ed integrato dal R.R. n. 7 /2016".

- ***TERNA Spa comunicava tramite Raccomandata AR in data 19/03/2020***

Comunicava che *"con riferimento alla Vs. comunicazione del 09.03.2020 (ns. prot. TERNA/A20200016526-09/03/2020) di pari oggetto, per rappresentar Vi quanto di seguito indicato. Premesso che: - in data 12.12.2007 con lettera prot. TE/A200702667 la Società CLEAN ENERGY RE S.r.l. ha richiesto a Terna la connessione alla Rete di Trasmissione Nazionale (RTN) per un impianto eolico da 50 MW nel Comune Stornarella (FG); - in data 04.02.2008 con lettera prot. TE/P2008001284 Terna ha comunicato la Soluzione Tecnica Minima Generale (STMG) per la connessione, che prevede il collegamento in antenna con la sezione a 150 kV della futura Stazione Elettrica (SE) a 380 kV da collegare in entra-esce sulla linea 380 kV "Bari Ovest - Foggia"; in data 11.03.2008 con lettera prot. TE/A2008005382 la Società CLEAN ENERGY RE S.r.l. ha comunicato la variazione della titolarità dell'iniziativa in favore della Società CLEAN ENERGY RE UNO S.r.l.; - in data 30.05.2008 la Società CLEAN ENERGY RE UNO ha accettato la STMG suddetta; - nelle date 23.04.2019, 24.04.2019 e 16.05.2019 con lettere prot. TERNA/A20190030292, prot. TERNA/A20190030584 e prot. TERNA/A20190035415, la Società ha trasmesso a Terna la documentazione progettuale relativa alle opere per la connessione dell'impianto alla RTN; - in data 23.05.2019 con lettera TERNA/P20190037464 Terna ha comunicato il proprio parere di rispondenza ai requisiti di cui al Codice di Rete".*

- ***COMANDO MILITARE ESERCITO "PUGLIA" con nota n° 5446 del 17/04/2020,***

Comunicava che *"In relazione al procedimento in oggetto questo Comando, limitatamente agli aspetti di propria competenza, esprime parere favorevole per l'esecuzione dell'opera. Ai fini della valutazione di tutti i rischi per la salute e la sicurezza nei luoghi di lavoro di cui all'art. 15 del D. Lgs 81/2008 e alla L. 1 ottobre 2012, n. 177, poiché non è noto se la zona interessata ai lavori sia stata oggetto di bonifica sistematica, si ritiene opportuno evidenziare il rischio di presenza di ordigni residuati bellici interrati. A tal proposito si precisa che tale rischio potrebbe essere totalmente eliminato mediante una bonifica da ordigni bellici per la cui esecuzione è possibile interessare l'Ufficio BCM del 10° Reparto Infrastrutture di Napoli tramite apposita istanza della ditta proponente corredata dei relativi allegati e redatta secondo il modello GEN-BST-001 reperibile unitamente all'elenco delle ditte specializzate BCM abilitate dal Ministero della Difesa al seguente link: http://www.difesa.it/SGD-DNA/Staff/DT/GENIODIFE/Pagine/bonifica_ordigni.aspx".*

- ***AERONAUTICA MILITARE Comando Scuole dell'A.M /3^ Regione Aerea con nota n° 6609 del 10/02/2021***

Comunicava che*" - Con la nota a riferimento a) codesta Amministrazione ha comunicato l'indizione della*

Conferenza di Servizi nell'ambito della procedura di A.U. in titolo per l'esame del progetto di un impianto eolico, inizialmente composto da 10 aerogeneratori e successivamente ridotto a 6 aerogeneratori, ciascuno della potenza di 3,6 MW e potenza complessiva di 21,6 MW a seguito del parere di compatibilità ambientale reso dalla Provincia di Foggia. Premesso che nella iniziale configurazione da n.10 aerogeneratori lo scrivente aveva espresso parere favorevole con la nota a seguito, verificato che il progetto in riduzione dei n.6 aerogeneratori (T1-T2-T5-T10-T16-T19) non interferisce con compendi militari dell'A.M. né con vincoli eventualmente imposti a loro tutela, si esprime il parere favorevole dello scrivente Comando territoriale dell'A.M. alla realizzazione di quanto in oggetto, ai sensi dell'art. 710 del Codice della Navigazione. - Si precisa che, per ciò che concerne la segnaletica diurna e notturna e la rappresentazione cartografica degli ostacoli alla navigazione aerea, dovranno essere rispettate le disposizioni impartite dallo Stato Maggiore della Difesa con la circolare allegata al foglio in riferimento "b". - In particolare, al fine dell'aggiornamento della cartografia aeronautica, si richiama l'attenzione sull'obbligo di comunicare le caratteristiche degli ostacoli al Centro Informazioni Geotopografiche Aeronautiche (C.I.G.A.) dell'Aeronautica Militare, (aerogeo@postacert.difesa.it) almeno 30 giorni prima dell'inizio dei relativi lavori".

- ***MISE - Ministero dello Sviluppo Economico Ispettorato territoriale Puglia e Basilicata e Molise DGAT – Divisione III, con nota n° 22443 del 11/02/2021***

Comunicava che *"Con riferimento all'allegata dichiarazione d'impegno del 05/02/2021 con la quale la Società CLEAN ENERGY RE UNO S.r.l si impegna a realizzare le opere in questione secondo la normativa vigente, nonché a rispettare tutte le altre prescrizioni indicate nella stessa dichiarazione e sulla base di quanto disciplinato dalla "Procedura per il rilascio dei consensi relativi agli elettrodotti di 3^ classe" di cui alla Circolare del Ministero dello Sviluppo Economico – Dipartimento delle Comunicazioni n. 70820 del 04/10/2007, con la presente si rilascia il parere favorevole in oggetto per la realizzazione di quanto richiesto. - La scrivente rimane pertanto in attesa di ricevere, da parte della stessa Società CLEAN ENERGY REUNO S.r.l, il progetto esecutivo delle opere e delle eventuali interferenze geometriche e la relazione di calcolo delle forze elettromotrici indotte con impianti della Rete Pubblica di Comunicazione delle varie Società autorizzate al fine di avviare il procedimento di rilascio dei nulla osta di competenza e, al termine dei lavori, la relativa comunicazione per poter permettere ai funzionari preposti la prevista verifica tecnica. - Sarà cura dei responsabili del Ministero verificare il rispetto, da parte della Società CLEAN ENERGY RE UNO S.r.l, di tutte le prescrizioni previste nella citata dichiarazione d'impegno e rilasciare alla Regione Puglia il conclusivo attestato di conformità dell'opera elettrica con le modalità previste nella Procedura sopracitata".*

- ***MISE - Ministero dello Sviluppo Economico Ispettorato territoriale Puglia e Basilicata e Molise DGAT – Divisione III***

Comunicava che *"prot. n. ITBA/57/2020 /DO con cui invita il Proponente, al fine di avviare il procedimento amministrativo inerente il rilascio del nullaosta alla costruzione ed esercizio dell'elettrodotto specificato in oggetto, a produrre la domanda per il rilascio del nulla osta di competenza, precisando che le istanze devono essere separate per la sezione MT e per la sezione AT"*

In riferimento a suddetto parere si rappresenta quanto segue:

CONSIDERATO che:

la Società con nota pec del 18.11.2020 depositava apposita comunicazione di attestazione di conformità tecnica ex art. 95 comma 2-bis di cui al D.Lgs. 259/2003 – Codice delle comunicazioni elettroniche per la parte MT.

Pertanto, alla luce della dichiarazione effettuata, si ritiene assolto l'onere della società Clean Energy Re Uno srl di formalizzare la domanda per il rilascio del nullaosta da parte del summenzionato Ispettorato.

- ***MISE - Ministero dello Sviluppo Economico – Divisione IV Sezione UNMIG***

La Società Clean Energy Re Uno srl con nota pec del 29.01.2021, acquisita al prot.n.1031 del 1.02.2021

comunicava di aver provveduto alla verifica della sussistenza di interferenze come previsto dalla circolare U.N.M.I.G. n. 1429/2013; la summenzionata verifica si concludeva con la dichiarazione da parte del tecnico dell'assenza di interferenze con titoli minerari vigenti.
Come previsto dalla dall'Ufficio Territoriale U.N.M.I.G. la procedura di verifica *"… assolve gli obblighi di coinvolgimento …"* dell'Ufficio Territoriale su menzionato.

- ***MARINA MILITARE Comando Marittimo SUD-Taranto con nota n° M_D MARSUD0004691 del 10/02/2021***

Informava che *"visionata la documentazione progettuale aggiornata dalla Società proponente sul portale www.sistema.puglia.it, per quanto di competenza ed in ordine ai soli interessi della Marina Militare, non si rilevano motivi ostativi alla realizzazione del citato impianto".*

- ***REGIONE PUGLIA - Servizio Autorità Idraulica, con nota n° 985 del 21/01/2021***

Comunicava che *"questa Autorità Idraulica, considerato quanto riportato in progetto e negli elaborati integrativi, unicamente sotto l'aspetto idraulico, esprime, per gli interventi proposti, parere favorevole con le seguenti prescrizioni:*
1. il cavidotto elettrico interno ed esterno all'impianto eolico, in corrispondenza delle interferenze suddette con i corsi d'acqua, dovrà essere posato mediante tecnico T.O.C. ad una profondità non inferiore a 3metri e qualora necessario va adottato ogni utile accorgimento progettuale a protezione dalle sollecitazioni idrodinamiche dei deflussi di piena dei corsi d'acqua, dai conseguenti fenomeni erosivi e dall'evoluzione morfologica dell'alveo;
2. i pozzetti in calcestruzzo armato previsti per l'utilizzo della tecnica T.O.C., alla luce della nuova D.G.R.n.1675/2020 dovranno essere posizionati al di fuori delle fasce di rispetto di cui alla definizione dell'alveo di modellamento attivo introdotta dalla D.G.R. n. 1675 del 08/10/20 e quindi a 100 metri dall'asse affluente del corso d'acqua "Marana la Pidocchiosa" e 150 metri dall'asse del corso d'acqua "Marana Castello";
3. tutti gli scavi devono essere tempestivamente richiusi e non devono alterare la morfologia antecedente gli interventi, senza creare, neppure temporaneamente, interferenze e/o ostacoli al libero deflusso delle acque e garantendo la piena funzionalità idraulica dei corsi d'acqua;
4. siano assicurate, anche in fase di cantiere, adeguate condizioni di sicurezza in modo che non siano creati, neppure temporaneamente, ostacoli al regolare deflusso delle acque;
5. sia elaborato idoneo piano di azioni volte ad assicurare la funzionalità delle opere nel tempo;
6. siano adottati tutti i provvedimenti per la tutela dell'incolumità pubblica e privata;
7. siano osservate le norme ex R.D. 25.7.1904 nr. 523, nonché tutte le norme e le prescrizioni legislative concernenti il buon regime delle acque pubbliche;
8. sia acquisito il parere di compatibilità al PAI dell'Autorità di Bacino distrettuale dell'Appennino Meridionale.
Si specifica infine che l'area oggetto dell'intervento rientra nel perimetro di competenza del Consorzio di Bonifica di Capitanata e pertanto, ai sensi del Regolamento Regionale n. 17/2013, è previsto che il rilascio della concessione per gli attraversamenti delle aree del Demanio Idrico sia di competenza del Consorzio di Bonifica di Capitanata"

- ***AGENZIA DEL DEMANIO Direzione Generale Puglia e Basilicata trasmette tramite PEC del 16/02/2021***

Comunicava che *"la scrivente rappresenta che anche in seguito all'esame del nuovo piano particellare di esproprio si è riscontrato che tra le particelle catastali interessate dall'intervento non sono presenti immobili intestati al "Demanio dello Stato". La realizzazione dell'impianto di che trattasi, diversamente, interessa molteplici particelle intestate al "Demanio Pubblico dello Stato per le Opere di Bonifica" ed al "Demanio dello Stato Ramo Strade -ANAS SpA". Alla luce di quanto sopra, si comunica che la scrivente non esprimerà alcun parere finalizzato all'esecuzione dell'opera e che lo stesso potrà essere rilasciato, per quanto di rispettiva competenza, dal Consorzio di Bonifica e dall'ANAS SpA, Amministrazioni alle quali compete la gestione degli immobili aventi la natura giuridica sopra menzionata".*

- ***REGIONE PUGLIA – Servizio Amministrazione del Patrimonio, con nota n° 3175 del 17/02/2021***

Comunicava che *"segnala che pervengono a questo Servizio, da parte di Codeste Amministrazioni competenti, numerose istanze i cui progetti non interessano immobili di proprietà regionale, alla cui tutela dominicale e gestione questo ufficio è preposto. Al fine di agevolare i proponenti nell'individuazione dei beni dì proprietà regionale, si comunica che all'indirizzo http://www.sit.puglia.it/ è possibile consultare il Catalogo Patrimoniale Regionale. Si comunica, dunque, di escludere la scrivente Sezione dal coinvolgimento nei procedimenti in oggetto, in quanto anche nel caso in cui il progetto interferisca con proprietà regionali, questa Sezione non è tenuta a rilasciare in tale procedimento alcun parere. Mentre il rilascio di eventuale concessione per l'uso dei beni ovvero il consenso per l'instaurazione di un diritto di attraversamento segue le modalità disciplinate dalla Legge Regionale n. 27/1995 e dal R. R. n. 23/2011 "Regolamento per l'uso dei beni immobili regionali". Solo in caso di interessamento di beni di proprietà regionale, il proponente potrà produrre specifica istanza, contenente l'esatta individuazione catastale del bene regionale".*

- ***RFI - Rete ferroviaria Italiana, con nota n° 798 del 17/02/2021***

Comunicava che *"esaminato il progetto aggiornato, a valle delle integrazioni degli elaborati, si conferma il parere già espresso da questa Sede in data 07/02/2020. Si specifica altresì che l'iter autorizzativo di cui al parere summenzionato, che prevede la stipula di una convezione contrattuale con canone annuo, dovrà essere avviato dal Proponente, sulla base del richiesto progetto esecutivo, successivamente alla conclusione del procedimento in oggetto".*

- ***REGIONE PUGLIA - Servizio Osservatorio e Pianificazione Paesaggistica, con nota n. 15343 del 23/02/2021***

Comunicava che *"vista la Legge Regionale n. 20 del 07.10.2009 "Norme per la pianificazione paesaggistica", la competenza al rilascio delle autorizzazioni paesaggistiche e/o dei provvedimenti autorizzatori, comunque denominati, previsti dal capo IV del titolo I della parte III e dal capo II del titolo I della parte IV del d.lgs. 42/2004 nonché dalla pianificazione paesaggistica, per l'intervento in oggetto, è della Provincia di Foggia, delegata con DGR n. 2766 del 14.12.2010".*

- ***AUTORITÀ DI BACINO DISTRETTUALE dell'Appennino Meridionale, con nota n° 5835 del 02/03/2021***

Comunicava che "In riferimento alla procedura autorizzativa indicata in oggetto e alla nota di codesta Sezione Regionale ivi richiamata, acquisita agli atti al n. 1473/2021 del 21.01.2021, con contestuale convocazione della Conferenza di Servizi per il giorno 25.02.2021, rispetto alla quale si invita questo Ente ad esprimere il proprio parere in ordine alle opere previste nel procedimento. L'esame istruttorio delle richieste di parere formulate a questa Autorità di Bacino Distrettuale è condotto con riferimento ai piani stralcio per l'assetto idrogeologico (P.A.1.)1, redatti dalle ex-Autorità di Bacino comprese nel Distretto Idrografico dell'Appennino Meridionale, vigenti per lo specifico ambito territoriale d'intervento, nonché ai piani di gestione distrettuali per le acque (P.G.A.)2 e per il rischio alluvioni (P.G.R.A.). Ciò detto, considerato che il progetto nella sua ultima configurazione, desunta dalla consultazione degli elaborati tecnici del progetto in oggetto, relativi all'intervento avente codice pratica "V4NYIV1", acquisiti dal portale www.sistema.puglia.it ha subito modifiche, si prende atto che il nuovo progetto prevede l'installazione, in località "Pozzelle" nel territorio comunale di Stornarella, di un impianto di produzione di energia elettrica di tipo eolico, costituito da: n. 6 aerogeneratori, ognuno della potenza di 3,6 MW, aventi altezza al mozzo pari a 107 metri; n. 6 piazzole di montaggio per i 6aerogeneratori, aventi una superficie media di 2.100 m2 ciascuna; nuova viabilità di accesso alle piazzole degli aerogeneratori e adeguamento della viabilità esistente; rete di cavidotti elettrici interrati MT 30 kV (cavidotto interno) per la raccolta dell'energia prodotta, della lunghezza complessiva di circa 8,5 km; cavidotto elettrico interrato MT 30 kV (cavidotto esterno) di connessione alla Stazione di Smistamento MT/AT 30kV/150kV, della lunghezza complessiva di circa 19,0 km; sottostazione di trasformazione AT/MT; collegamento AT con sistema di sbarre di parallelo per il collegamento della sottostazione di trasformazione e consegna AT/MT utente alla

stazione di smistamento RTN; il tutto come nel dettaglio illustrato nei relativi elaborati tecnici acquisiti e consultati. Preso atto ed esaminata la documentazione progettuale complessivamente resa disponibile e innanzi richiamata, questa Autorità di Bacino evidenzia che in rapporto al Piano di Bacino stralcio Assetto Idrogeologico (P.A.I.), le cui cartografie sono pubblicate sul portale istituzionale dell'Autorità di Distretto, alcune delle opere previste nel predetto progetto interferiscono in parte, con le aree disciplinate dalle Norme Tecniche di Attuazione (N.T.A.) allegate al richiamato P.A.I.. In particolare, si rileva che: - alcuni tratti della rete di cavidotti interrata MT interna ed esterna, per la raccolta dell'energia prodotta dal parco eolico intersecano o sono prossimi al "reticolo idrografico" (insieme dei corsi d'acqua comunque denominati), riportato con il simbolo di "linea azzurra" sulla cartografia ufficiale dell'Istituto Geografico Militare (IGM) in scala 1:25.000, e le cui aree di pertinenza (entro la distanza di 150 metri a destra e a sinistra dei citati corsi d'acqua) sono disciplinate ai sensi degli art. 6 e 10 delle N.T.A. allegate al P.A.I. In tali aree, in accordo alle disposizioni e agli indirizzi dei richiamati artt. 6 e 10 delle N.T.A., la realizzazione degli interventi consentiti è subordinata alla redazione di uno specifico "Studio di compatibilità idrologica ed idraulica" che ne analizzi compiutamente gli effetti sul regime idraulico a monte e a valle delle aree interessate e dimostri l'esistenza di adeguate condizioni di sicurezza idraulica, per le opere previste, come definite all'art. 36 delle richiamate N.T.A. del P.A.I.; - alcuni tratti della rete di cavidotti interrata MT interna ed esterna, interessano un'area classificata a "Pericolosità geomorfologica media e moderata (P.G.I)" ai sensi dell'art. 15 delle richiamate N.T.A. del P.A.I. In detta area la realizzazione degli interventi consentiti è subordinata alla redazione di uno specifico "Studio di compatibilità geologica e geotecnica" che dimostri la compatibilità degli interventi con le condizioni di pericolosità geomorfologica dell'area. - il tratto di cavidotto interrato di collegamento tra la rete MT esterna e la sottostazione di trasformazione AT/MT, interseca aree classificate ad "Alta Pericolosità Idraulica (A.P.)" e a "Media Pericolosità idraulica (M.P.)", così come indicato nel secondo ciclo del PGRA adottato dalla Conferenza Istituzionale Permanente il 20/12/2019. Tutto ciò premesso, in relazione agli aspetti di compatibilità idraulica rispetto al P.A.I. delle opere in progetto, si prende atto di quanto illustrato negli elaborati "Relazione Idrologica (n. elaborato: R12 V4NYIVl_Relazioneidrologica_REV_01)" e "Relazione Idraulica (n. elaborato: R13 V4NYIV1_ Relazioneldraulica_REV_01)", m cui è sviluppata una modellazione idraulica monodimensionale in regime di moto permanente, in corrispondenza delle 4 intersezioni individuate del cavidotto interrato MT con il reticolo idrografico superficiale, finalizzato all'individuazione delle aree allagabili per eventi di piena con tempo di ritorno di 200 anni. In base a quanto riportato nel medesimo studio, per la soluzione delle intersezioni in questione, si prevede il passaggio mediante perforazione teleguidata (TOC) con profondità di posa rispetto al fondo degli alvei interessati non inferiori a 3,00 con punti di inizio/fine perforazione ubicati a distanze variabili rispetto ai medesimi alvei per gli attraversamenti n. 1, 2, 3 e 4. In relazione altresì agli aspetti di compatibilità idrogeologica delle opere di progetto rispetto al P .A.I., si prende atto di quanto riportato negli elaborati "Relazione Geologica (n. elaborato: R10 Relazione Geologica)", "Relazione Geotecnica" (n. elaborato: R11 Relazione Geotecnica_REV_01)" e "Note Integrative" (n. elaborato: RIO), a firma del Dott. Geol. Raffaele Nardone, all'interno dei quali sono presenti analisi e valutazioni di natura geologica, geotecnica, sismica e di compatibilità geomorfologica, in merito all'impianto di progetto. In particolare, sulla base di un modello geologico e geotecnica del sottosuolo desunto da studi geologici pregressi eseguiti negli stessi territori comunali in cui ricadono le opere di progetto, integrato da indagini indirette appositamente realizzate (prospezioni geofisiche MASW), corrispondente al tratto di cavidotto elettrico interrato MT 30 kV (cavidotto interno ed esterno), in area classificata nel P.A.I. a "Pericolosità geomorfologica media e moderata (P.G.1)" il tecnico ha attestato che le opere sono compatibili con l'assetto geologico e geomorfologico dell'area, senza modificare o aggravare l'attuale condizione di stabilità dell'area. Pertanto, in considerazione di tutto quanto innanzi esposto e allo stato attuale degli atti complessivamente acquisiti e valutati, questa Autorità di Bacino Distrettuale ritiene di poter esprimere parere di compatibilità della progettazione definitiva delle opere di cui alla procedura autorizzativa in oggetto con le N.T.A. del Piano di Bacino Stralcio Assetto Idrogeologico (P.A.I.) vigente alla data di formulazione del presente atto, a condizione che, nella successiva progettazione esecutiva delle stesse opere, siano integrate le seguenti prescrizioni costruttive:

- siano confermate tutte le prescrizioni e raccomandazioni progettuali e costruttive riportate all'interno della "Relazione idraulica" allegata al progetto, come in precedenza richiamate;

-sia effettuata una campagna di indagini geognostica e geofisica in modo da ricostruire la corretta stratigrafia dell'area;

- per le intersezioni tra l'elettrodotto interrato MT di collegamento dell'impianto eolico alla Stazione Elettrica di Smistamento (tratto che va dall'attraversamento ferroviario alla Masseria Paparella) e le aree classificate nel P.A.I. ad "Alta Pericolosità idraulica (A.P.)", a "Media Pericolosità idraulica (M.P.)", così come definite nel secondo ciclo del PGRA adottato dalla Conferenza Istituzionale Permanente il 20/12/2019, la progettazione sia auspicabilmente supportata da specifiche valutazioni ed analisi di compatibilità idrologica ed idraulica da redigere a cura dei progettisti, che definiscano gli accorgimenti tecnici utili ad assicurare che le opere elettriche interrate dell'elettrodotto in progetto siano adeguatamente protette e non subiscano danni o fenomeni degenerativi causati da possibili eventi alluvionali e non costituiscano un rischio per le persone, anche se esposte alla eventuale presenza d'acqua. Ad ogni modo, fermo restando il parere di compatibilità rispetto al P.A.I. innanzi espresso, subordinato alle condizioni innanzi indicate, ai fini di una corretta realizzazione ed esercizio di tutte le opere previste nel progetto, questa Autorità ritiene opportuno anche l'inserimento delle seguenti ulteriori prescrizioni di carattere generale. 1) le attività e gli interventi siano comunque tali da non peggiorare le condizioni di funzionalità idraulica e le condizioni di stabilità geomorfologica delle aree interessate né compromettere eventuali futuri interventi di sistemazione idraulica e/o mitigazione del rischio; 2) per la realizzazione delle opere siano adottati tutti gli idonei accorgimenti tecnici atti ad assicurare che le stesse opere, anche se esposte alla eventuale presenza d'acqua a seguito di eventi alluvionali e/o allagamento, non subiscano danni e non costituiscano un fattore di rischio per le persone; 3) si garantisca la sicurezza, evitando sia l'accumulo di materiale, sia qualsiasi altra forma di ostacolo al regolare deflusso delle acque; 4) gli scavi siano tempestivamente richiusi e ripristinati a regola d'arte, evitando l'infiltrazione di acqua all'interno degli scavi sia durante i lavori e sia in fase di esercizio; 5) il materiale di risulta, qualora non riutilizzato, sia conferito in ossequio alla normativa vigente in materia. Sarà cura del responsabile del rilascio del titolo abilitativo l'introduzione delle predette condizioni all'interno del relativo dispositivo e delle figure previste per legge la loro concreta attuazione".

- ***REGIONE PUGLIA – Servizio Amministrazione del Demanio Armentizio con nota n. 5105 del 15/03/2021***

Comunicava che *"in riferimento al procedimento di Autorizzazione Unica per la realizzazione dell'impianto in oggetto indicato, così come aggiornato dagli elaborati pubblicati sul portale istituzionale "Sistema Puglia", si rilevano interferenze del cavidotto di connessione con aree dei seguenti tratturi: Regio Tratturello n. 56 Stornara-Montemilone, lungo la SP 83; Regio Tratturello n.51 Cerignola-Ponte di Bovino lungo strada esistente; Regio Tratturo Foggia-Ofanto lungo la SS16; Regio Tratturello n. 40 Salpitello di Tonti-Trinitapoli lungo la SP 68 e altra strada esistente. Riscontrando che tali aree sono interamente occupate da viabilità pubblica esistente, non si ravvisano ragioni ostative alla realizzazione del progetto, per quanto di competenza dello scrivente Servizio. Pertanto, i pareri e gli eventuali oneri dovranno essere richiesti ai relativi enti gestori della suddetta viabilità".*

- ***REGIONE PUGLIA – Servizio Territoriale di Foggia – Vincolo Idrogeologico con nota n. 19394 del 20/04/2021***

Comunicava che *"esaminati gli elaborati tecnici relativi alla variante, si comunica che le aree interessate dai lavori di cui all'oggetto da realizzarsi nel Comune di Stornarella in località Pozzelle, non sono soggetti a vincolo idrogeologico ai sensi del R.D.L. 3267/1923 e R.R. 9/2015 pertanto quest'Ufficio non deve adottare alcun provvedimento in merito e procederà all'archiviazione della pratica.*

Si precisa altresì che:

a) Vengano rispettati i contenuti e le prescrizioni di cui allo studio geotecnico e idro-geomorfologico;

b) Venga realizzato idoneo sistema di deflusso delle acque meteoriche favorendo il drenaggio diretto e/o impedendo fenomeni di accumulo e ristagno nei terreni interessati o in quelli limitrofi;

c) L'eventuale taglio della vegetazione arbustiva e/o arborea di interesse forestale ove presenti, anche singole, dovrà essere autorizzato preventivamente da questo Servizio Territoriale di Foggia nel rispetto del R.R. 13.10.2017, n. 19 "Tagli boschivi";
d) L'eventuale estirpazione di piante d'olivo dovrà essere autorizzata da questo Servizio nel rispetto della Legge 144 del 14/02/1951;
e) Non è consentita la estirpazione di ceppaie di piante di interesse forestale;
f) Ai sensi dell'art. 6 del R.R. 9/2015, durante la fase di cantiere non devono essere create condizioni di rischio per smottamenti, instabilità di versante o altri movimenti gravitativi. Gli scavi dovranno procedere per stati di avanzamento tali da consentire la idonea ricolmatura degli stessi o il consolidamento dei fronti con opere provvisorie o definitive di contenimento. I riporti di terreno dovranno essere eseguiti a strati, assicurando la naturale permeabilità del sito e il graduale compattamento dei materiali terrosi;
g) Ai sensi dell'art. 7 del R.R. 9/2015, il materiale in esubero opportunamente caratterizzato dovrà essere conferito in discarica autorizzata; h) Sono fatti salvi gli aspetti urbanistico-edilizi di esclusiva competenza del Comune. Tanto si doveva per il seguito di competenza"

- ***ARPA Puglia con nota n. 29294 del 26.04.2021***

Comunicava che *"Valutata la documentazione progettuale acquisita dal sito istituzionale in data 22-4-2021 per quanto sopra evidenziato e per quanto di competenza relativamente agli aspetti emissivi del nell'ambiente, si rileva quanto segue: 1. Occorre fornire copia della Determina di Autorizzazione VIA n.20 del 7.01.2021. Si chiede se le caratteristiche dell'aerogeneratore autorizzato in VIA siano le stesse del progetto presentato in sede*
di autorizzazione 387 e se gli spostamenti degli aerogeneratori T10, T16 e T19 siano stati autorizzati in VIA e abbiano ricevuto l'accertamento di compatibilità paesaggistica. Si evidenzia che le caratteristiche fisiche e tecniche dell'aerogeneratore sono alla base delle valutazioni e non possono essere variate pena la perdita di validità dei pareri espressi. 2. La progettazione è stata condotta per l'installazione di 6 aerogeneratori modello SENVION 3.6M140 della potenza massima di 3,6MW, diametro massimo rotore m.140, altezza mozzo m.107, altezza complessiva m.140, velocità di rotazione ricavata dalla relazione sulla gittata pari a circa 9,61 rpm. La definizione del tipo di aerogeneratore nelle sue caratteristiche principali implica una precisa valutazione acustica, della gittata delle distanze reciproche o delle distanze da ricettori e strade. Pertanto, qualora l'impianto sia autorizzato, in fase realizzativa non potrà essere installato un altro tipo di aerogeneratore, pena la perdita di validità della progettazione e di conseguenza della presente valutazione tecnica. Dunque devono essere necessariamente stabilite, e mantenute in fase di realizzazione, le caratteristiche legate al modello di aerogeneratore scelto e per questo indicate nella eventuale autorizzazione. 3. La relazione sulla gittata massima presentata prende in considerazione una velocità di rotazione in rpm di 9,61. Si chiede di fornire la scheda tecnica del costruttore dal quale si evince che la velocità nominale sia quella indicata, atteso che la velocità massima è sicuramente molto maggiore. Il calcolo deve essere conformato per l'aerogeneratore che si intende installare, inutili sono i paragoni con altri aerogeneratori. Il calcolo deve essere prodotto con la relazione del moto complesso per rottura a 5 metri dalla punta della pala, tenendo conto della possibile rottura al variare dell'angolo di lancio. Gli aspetti della sicurezza richiamati anche dal DM 10-9-2010 non possono essere sottovalutati e devono, pertanto, porsi in condizioni realisticamente accettabili e concretamente dimostrabili al fine di determinare la gittata massima nelle condizioni peggiori. Nella relazione si legge che si è deciso di adottare un valore "cautelativo" di m.450, occorre fornire il calcolo al variare dell'angolo di lancio, condotto per il valore dichiarato nella scheda tecnica del numero di giri al minuto (9,61+25%), corrispondente ad una verifica di sicurezza che cautelativamente deve conformarsi all'ipotesi più gravosa al fine di produrre il valore della gittata massima nelle condizioni peggiorative anche in relazione alle condizioni meteorologiche estreme del sito. 4. Nell'ipotesi di validità della gittata massima adottata di m.450, non si riscontra la verifica di sicurezza in relazione alla posizione dell'aerogeneratore rispetto alle strade ed ai ricettori. Al fine di dimostrare la rispondenza delle distanze degli aerogeneratori dalle strade e dai ricettori in relazione al DM 10-9-2010 (misure di mitigazione previste al punto 5.3) e la sicurezza in generale (anche ai sensi dell'art. 7.1 del DM

10-9-2010) fornire una ortofoto con il posizionamento degli aerogeneratori, la qualificazione della viabilità primaria e secondaria (strade comunali) e le distanze tra queste e gli aerogeneratori, nonché le distanze tra gli aerogeneratori e i recettori più prossimi (su ortofoto). A titolo di esempio si evidenzia che l'aerogeneratore T3 dista solo m.330 dal ricettore catastalmente alla particella 123 del foglio 13; l'aerogeneratore T16 dista solo m.324 dal ricettore particella 13 e m.441 dal ricettore particella 20 del foglio 21; l'aerogeneratore T19 dista solo m.432 dal ricettore particella 104 foglio 20; l'aerogeneratore T5 dista solo m.108 dal cavidotto elettrico aereo in alta tensione. 5. Ai sensi di quanto indicato al punto n) delle misure di mitigazione, paragrafo 3.2 dell'allegato 4 del D.M. 10-9-2010 non risulta condotta una verificata per le distanze tra gli aerogeneratori oggetto della presente valutazione e tra gli aerogeneratori di progetto ed altri eventualmente presenti in loco (NG7HVY4) in modo tale da dimostrare il rispetto della distanza minima di 5/7 diametri nella direzione prevalente del vento e di 3/5 diametri nella direzione perpendicolare a quella prevalente del vento. 6. La valutazione di impatto acustico per la fase di esercizio, non risulta effettuata al variare della velocità del vento in relazione alla curva caratteristica di emissione sonora dell'aerogeneratore che si intende installare. Al variare della velocità del vento deve essere effettuata la verifica secondo il criterio "assoluto", ma soprattutto secondo il criterio "differenziale" in corrispondenza dei recettori sensibili. Le misure non si comprende se effettuate in corrispondenza di tutti i recettori sensibili, in corrispondenza degli spazi utilizzati da persone e comunità (art.2 DPCM 14-11-2007) cioè in prossimità delle facciate dei ricettori sensibili (aree gioco per l'infanzia, ambienti abitativi, ambienti scolastici, luoghi adibiti a permanenze non inferiori a 4 ore giornaliere). 7. Il D.M. 10-9-2010 "Linee guida per l'autorizzazione degli impianti alimentati da fonti rinnovabili" prevede al punto 14.15 della parte III che: "Le amministrazioni competenti determinano in sede di riunione di conferenza di servizi eventuali misure di compensazione a favore dei Comuni, di carattere ambientale e territoriale e non meramente patrimoniali o economiche, in conformità ai criteri di cui all'Allegato 2". Lo stesso D.M. all'allegato 2, punto 3, prevede che: "L'autorizzazione unica comprende indicazioni dettagliate sull'entità delle misure compensative e sulle modalità con cui il proponente provvede ad attuare le misure compensative, pena la decadenza dell'autorizzazione unica". La documentazione presentata risulta carente di proposte di misure di mitigazione e/o compensazione così come previsto dal D.M. su citato, attraverso l'allegato 2, punto 2 lettera h). I criteri di valutazione per analisi degli impatti ambientali che sono stati adottati nell'espressione della presente valutazione tecnica si fondano nel rispetto del principio dell'azione ambientale recepito all'art.3-ter del D.Lgs. 152/96 e s.m.i. Pertanto, anche la semplice possibilità di un'alterazione negativa dell'ambiente va considerata un ragionevole motivo di opposizione alla realizzazione eliminando fattori di rischio che, con riferimento alle peculiarità dell'area, possono implicare l'eventualità di eventi lesivi per l'ambiente e la salute della popolazione. Oltre a quanto rappresentato la formulazione della valutazione di competenza deve intendersi sospesa fino alla trasmissione, da parte del richiedente, delle informazioni e degli elementi in ordine alla documentazione richiesta e alle "misure previste per controllare le emissioni nell'ambiente".

In riferimento a suddetto parere si rappresenta quanto segue:

CONSIDERATO che:

Con nota pec acquisita al prot.n.4987 del 10.05.2021 la Società Clean Energy Re Uno srl ha fornito un proprio riscontro alle questioni sollevate da Arpa nel parere espresso con nota n.29294 del 26.04.2021, sottolineando che le criticità evidenziate sono state ampiamente esaminate ed approfondite in sede di Comitato VIA del 7.05.2020, il cui parere favorevole è stato acquisito con la Determinazione Dirigenziale n.20 del 7.01.2021, rilasciata dalla Provincia di Foggia con la quale è stata confermata la compatibilità ambientale del progetto.

Con la stessa nota la Società proponente ha proposto alcune misure di compensazione a favore del comune di Stornarella, mostrando, comunque, la propria volontà, a definire eventuali diverse misure compensative in misura proporzionale all'investimento in accordo con l'Amministrazione Comunale.

RILEVATO che:

- Con nota pec acquisita al prot.n.4987 del 10.05.2021 la Società Clean Energy Re Uno srl ha fornito un proprio riscontro alle questioni sollevate da Arpa nel parere espresso con nota n.29294 del 26.04.2021.

- La Provincia di Foggia con nota del 7.01.2021, acquisita al prot.n.112 del 8.01.2021, ha trasmesso la Determinazione Dirigenziale n.20 del 7.01.2021, con la quale ha espresso parere favorevole di compatibilità ambientale e paesaggistica per l'impianto eolico inizialmente di 10 aerogeneratori, ridotti a 6, di potenza nominale di 3,6 MW con potenza complessiva di 21,60 MW, sito nel Comune di Stornarella (FG), località "Pozzelle", giusto verbale Comitato VIA del 11.12.2020.

- La Provincia di Foggia, con nota pec del 8.07.2021, acquisita al prot.n.7511 del 9.07.2021, ha trasmesso copia della Determinazione del Dirigente del Servizio Assetto del Territorio n° 2021/0001026 del 08/07/2021, con la quale è stato rilasciato l'Accertamento di Compatibilità Paesaggistica ai sensi dell'art 91 delle NTA del PPTR relativo all'intervento indicato in oggetto.

- Con nota pec acquisita al prot.n.4658 del 5.05.2021, la Società proponente ha inviato al Comune di Stornarella una proposta in relazione alla determinazione delle misure di compensazione, come previsto dal D.M. 10-9-2010 "*Linee guida per l'autorizzazione degli impianti alimentati da fonti rinnovabili" prevede, al punto 14.15 della parte III, che: "Le amministrazioni competenti determinano in sede di riunione di conferenza di servizi eventuali misure di compensazione a favore dei Comuni, di carattere ambientale e territoriale e non meramente patrimoniali o economiche, in conformità ai criteri di cui all'Allegato 2*".

CONSIDERATO ancora che:

Il Comune di Stornarella non ha partecipato alle riunioni delle conferenze di servizi convocate per il progetto in oggetto e né tantomeno ha espresso il proprio parere per tutti gli aspetti di competenza tra cui la valutazione delle opere di mitigazione.

Le criticità evidenziate da Arpa Puglia riguardano aspetti di carattere ambientale che sono stati esaminati e valutati dalla Provincia di Foggia in sede di Valutazione d'Impatto Ambientale e su cui ARPA Puglia non ha fornito alcun ulteriore riscontro a fronte dei chiarimenti forniti dalla società.

Pertanto, in base a quanto riportato dall'art. 14 ter c. 7 della L. 241/1990 e s.m.i. si ritiene di assumere favorevolmente acquisito il parere rilasciato da Arpa Puglia DAP Foggia.

- ***CONSORZIO PER LA BONIFICA DELLA CAPITANATA con nota del 9493 del 27/04/2021***

Comunicava che *"riferisce in ordine al progetto in oggetto, e si riformula parzialmente il parere espresso con nota prof. n°4229 del 25.02.2021, in occasione della conferenza dei servizi del 25.02.2021, sulla scorta delle integrazioni comunicate dalla società proponente con pec del 21.04.2021 e caricate sul portale www. sistemapuglia.it. Si ribadisce quindi che questo Ente, nell'ambito del proprio territorio di competenza, effettua la manutenzione della rete idrografica regionale e gestisce gli impianti di irrigazione dei comprensori irrigui Fortore e Sinistra Ofanto ed altre opere minori. Riguardo alla rete idrografica regionale si precisa che a questo Consorzio compete di esprimere solamente un parere in ordine alla compatibilità fra le opere proposte e l'esercizio delle attività di manutenzione degli alvei dei corsi d'acqua, mentre l'autorizzazione alla esecuzione delle opere eventualmente interferenti con la rete idrografica è rilasciata dalla Struttura Tecnica Periferica Regionale, ai sensi del R.D. 25.07.1904 n°523. Per quanto attiene invece le interferenze con la rete di distribuzione irriguo e con gli acquedotti rurali è nelle competenze esclusive di questo Ente rilasciare l'autorizzazione alla esecuzione dei relativi lavori. Inoltre per effetto della Legge Regionale 13.03.2012 n°4*

"Nuove norme in materio di bonifica integrale e di riordino dei consorzi di bonifica" e del R. R. 1 agosto 2013 n°17 pubblicato sul BURP n°109 - Suppl. del 07.08.2013 "Regolamento per l'uso dei beni del demonio pubblico di bonifico e di irrigazione della Regione Puglia" questo Consorzio è istituzionalmente preposto al rilascio delle concessioni e/o autorizzazioni per l'utilizzo dei beni demaniali regionali/statali ramo bonifica. Dall'esame della documentazione tecnico caricato sul portale sono emerse numerose Interferenze degli interventi in progetto. e precisamente degli elettrodotti interni e di quello di connessione alla SSE, con la rete di adduzione e di distribuzione del Comprensorio Irriguo dello Sinistro Ofanto, Distretti 11-12-13-14; trattasi di interferenze tipo "A" (parallelismi) e "B" (intersezioni). A riguardo si evidenzia che le aree interessate dalle condotte sono espropriate e/o asservite o favore del Demanio Pubblico dello Stato Ramo Bonifiche; esse non possono essere oggetto di interventi quali scavi, movimenti di terra, apertura di fossi, costruzioni, piantagioni, impianti, ingombri, depositi di terra e oltre materie, né possono essere delimitate da recinzioni che impediscano il libero accesso al personale consortile; non possono essere destinate, infine, a sede di viabilità permanente. Tenuto conto dello fascio di asservimento in asse olle suddette condotte (mt. 1.50 per condotte fino a <I> 275 mm., mt. 2.50 per condotte do <I> 300 a <I> 500 mm. e mt. 4.50 per condotte da <I> 600 a <I> 1200 mm.) e di quella di rispetto su ambo i lati delle stesse (mt. 3.00), occorre che Ira le condotte ed i manufatti dell'impianto di progetto (compreso viabilità e recinzioni) sussisto una distanza non inferiore a mt. 3.75 (1.50/2 + 3.00) per condotte fino o <I> 275 mm., a mt. 4.25 (2.50/2 + 3.00) per condotte da <I> 300 a <I> 500 mm. e mt. 5.25 (4.50/2 + 3.00) per condotte do <I> 600 a <I> 1200 mm .. Per condotte posate in fascia espropriata tutti i manufatti, compreso recinzioni e viabilità, devono rispettare la distanza di mt. 3.00 dal limite dell'area demaniale. Pertanto per il superamento delle interferenze con le condotte irrigue occorre che siano rispettate le seguenti prescrizioni:

<u>Parallelismi</u> (cavidotto, strade di servizio, manufatti) - Tenuto conto della fascia di asservimento in asse olle condotte e di quella di rispetto su ambo i lati delle stesse, occorre che tra le condotte ed il cavidotto elettrico, e qualsiasi altro manufatto, sussista una distanza non inferiore o mt. 3.75 (1.50/2 + 3.00) per condotte fino o <I> 275 mm., o mt. 4.25 (2.50/2 + 3.00) per condotte da <I> 300 a <I> 500 mm. e mt. 5.25 (4.50/2 + 3.00) per condotte da <I> 600 o <I> 1200 mm. Per condotte posate in fascia espropriata il cavidotto elettrico deve essere posato ad una distanza non inferiore o mt. 3.00 dal limite dell'areo demaniale (distanza valido anche per qualsiasi altro manufatto).

<u>Intersezioni</u> (elettrodotto Interrato): 1) il cavidotto deve essere posato al di sotto delle condotte irrigue e deve essere protetto meccanicamente per mezzo di una tubazione in acciaio (pead per poso in opero con sondo teleguidato) della lunghezza non inferiore o mt. 10.50 (in asse olla condotto) per diametri sino o <P 27 5 mm., non inferiore o mt. 11.50 per diametri do <P 300 o <P 500 mm., non inferiore o mt. 13.50 per diametri do <P 600 o <P 1200 mm.; per condotte di diametro superiore o <P 1200 mm. la lunghezza della tubazione di protezione deve essere pori alla larghezza della fascia di esproprio maggiorata di mt. 6.00, sempre in asse allo condotto, con un minimo di mt. 30.00;

2) La profondità di poso deve essere tale da garantire un franco netto tra le generatrici di condotto irriguo e tubo di protezione del cavidotto non inferiore o cm. 100 (cm. 150 per poso con sonda teleguidata);

3) Lo profondità e lo posizione effettivo delle condotte deve essere determinato, ove necessario, mediante saggi in sito da effettuarsi, o curo e spese di codesto Spett.le Società, in presenza di tecnici consortili;

4) Il conduttore elettrico do posare deve essere adotto od ambienti umidi e bagnati, anche se immerso in acqua, senza giunzioni o derivazioni con oltre linee nel trotto interessato;

5) Lo presenza del cavidotto deve essere adeguatamente segnalato su ambo i lati dello condotto irriguo con cartelli indicatori posizionati su polo metallico ancorato al contro tubo ed avente un'altezza dal piano compagno non inferiore o mt. 2.00;

6) Al di sopra del contro tubo deve essere posato un nostro di segnalazione per tutto la sua lunghezza;

7) L'attraversamento di condotte in cemento amianto e/o di diametro superiore a 500 mm. è consentito solo con tecnica spingi tubo o sondo teleguidato; in tal coso la profondità di poso deve essere tale da garantire un franco netto tra le generatrici di adduttore irriguo e tubo di protezione del cavidotto non inferiore a cm. 100 per spingi tubo e cm. 150 per sonda teleguidato; la distanza di inizio e fine trivellazione dall'asse del condotto deve essere non inferiore olla metà della lunghezza del tubo di protezione descritto al punto 1); 8) Lo tecnico

dello spingi tubo o della sondo teleguidato può essere adottato anche per l'attraversamento di condotte in materiali diversi dal cemento amianto o per diametri inferiori a 500 mm (auspicabile).
Intersezioni strade di servizio - Per il superamento delle interferenze tra strade di servizio e condotte irrigue occorre che siano rispettate le seguenti prescrizioni: 1) Le condotte irrigue devono essere protette meccanicamente per mezzo di tubazioni in acciaio con rivestimento bituminoso di tipo pesante, di adeguato spessore, avente diametro interno maggiore o uguale o due volte il diametro esterno delle condotte irrigue e lunghezza maggiore o uguale allo larghezza dello strada di servizio maggiorato di due volte (uno per loto) la profondità di poso delle condotte medesime; il tubo di protezione deve in ogni coso consentire lo sfilaggio delle condotte irrigue;
2) Lo protezione delle condotte irrigue deve essere eseguito tassativamente in presenza del personale consortile e con le modalità che verranno appositamente impartite in sito;
3) Nel coso di condotte in cemento amianto dovrà prevedersi necessariamente la sostituzione degli elementi interessati dalla protezione meccanico con tubazioni in acciaio con rivestimento bituminoso di tipo pesante, di adeguato spessore, con oneri a totale carico della società richiedente, compreso lo smaltimento dei tubi sostituiti ed i pezzi speciali di collegamento.
Sovrapposizioni Non vi può essere compatibilità in situazioni di sovrapposizione tra i manufatti delle opere in progetto e gli impianti consortili. Qualora non risulti possibile rispettare le prescrizioni sopra indicate occorre richiedere lo spostamento delle condotte interferenti; lo spostamento sarà consentito, qualora non sussistono impedimenti di natura tecnica e/o amministrativo, a condizione che lo società proponente si faccio corico dei relativi oneri di spesa, ivi compreso quelli relativi olla istituzione delle nuove servitù di acquedotto - a favore del Demonio dello Stato Ramo Bonifica - ed olla estinzione di quelle non più necessarie.
Autorizzazione all'uso dei beni demaniali - Le interferenze con gli impianti consortili necessitano, per il loro superamento, dell'utilizzo di beni intestati o asserviti al demonio pubblico dello Stato per le Opere di Bonifica, pertanto deve essere richiesto specifica autorizzazione ai sensi del Regolamento Regionale n° 17/2013.
Sulla scorta della relazione integrativo (elaborato V4NYIV1_RelazloneInterferenzeCBC - Relazione Risoluzione Interferenze Cavldotto-Retl Irrigue) si rilevo che le prescrizioni innanzi elencate risultano soddisfatte attraverso schemi tipologici di superamento delle interferenze che riflettono le diverse situazioni sussistenti. Ciò stante questo Consorzio esprime parere favorevole all'approvazione del progetto ed olla esecuzione dei lavori in esso previsti fermo restando che, primo dell'esecuzione dei lavori, dovrà provvedersi alla redazione degli schemi esecutivi di superamento per ciascuno interferenza e, per quelle installazioni che implicano l'uso di suolo demaniale (in esproprio e/o asservimento), a conseguire la specifica autorizzazione prevista dal Regolamento Regionale n°17/2013".-

- ***REGIONE PUGLIA – Servizio Attività Estrattive – con nota n. 6940 del 27/04/2021***

Comunicava che" *esaminata la proposta progettuale aggiornata registrata sul portale, si conferma il Nulla Osta, già espresso con nota n.1910 del 05/02/2020, alla realizzazione dell'impianto modificato di che trattasi e della relativa linea di allaccio. (Nella nota n.1910 del 05/02/2020 comunicava che esaminato il progetto registrato sul portale Sistema Puglia, verificata la compatibilità con le Attività Estrattive autorizzate e/o richieste, si esprime Nulla Osta, ai soli fini minerari, alla realizzazione dell'impianto di che trattasi e della relativa linea di allaccio)".*

- ***SNAM Rete Gas Spa - con nota n. 40 del 03.05.2021***

Comunicava che "*con riferimento alla nota della Regione Puglia prot. r_puglia/AOO_159/ PROT/01/04/2021/0003347 del 02/04/2021 - riguardante le opere in oggetto, Vi comunichiamo che sulla base della documentazione trasmessoci, i lavori descritti NON interferiscono in alcun modo con impianti di nostra proprietà. Ad ogni buon fine, in considerazione della peculiare attività svolta dalla scrivente Società, inerente il trasporto del gas naturale ad alta pressione, è necessario, qualora venissero apportate modifiche o varianti al progetto analizzato, che la scrivente Società venga nuovamente interessata affinché possa valutare eventuali*

interferenze del nuovo progetto con i propri impianti in esercizio. Si evidenzia, infine, che in prossimità degli esistenti gasdotti nessun lavoro potrà essere intrapreso senza una preventiva autorizzazione della scrivente Società e che, in difetto, Vi riterremo responsabili di ogni e qualsiasi danno possa derivare al metanodotto, a persone e/o a cose".

- ***ENAC/ENAV – L'Ente Nazionale per l'Aviazione Civile con nota nota n. 50873 del 06/05/2021***

Comunicava che:

- l'ENAV con foglio ENAV\U\0030063\09-03-2021\OPS/OC/DSA/AND (ENAC-PROT-10/03/2021-0026713-A) ha comunicato che la realizzazione dell'impianto in oggetto non comporta implicazioni per quanto riguarda gli Annessi ICAO 4, 14 e DOC 8697, i sistemi/apparati di propria competenza (EUR DOC015 ICAO- sistemi NAV/ COM RADAR di Enav) mentre le procedure strumentali di volo sono di competenza dell'Aeronautica Militare;
- in relazione ai dati tecnici (ubicazione ed altezza) indicati nella richiesta, l'impianto ricade al di fuori delle superfici di limitazione ostacoli del Regolamento ENAC per la Costruzione e l'Esercizio degli Aeroporti, ma superando di oltre 100 metri la quota del terreno, costituisce comunque ostacolo alla navigazione aerea, ai sensi del Cap.4 § 11.1.3 del citato Regolamento ENAC, ed è pertanto soggetto a segnalazione diurna e notturna. Gli ostacoli dovranno essere segnalati nel rispetto dei requisiti previsti dal Regolamento (UE) 139/2014 e specificatamente dall'annesso alla ED Decision 2017/021/R Issue 4 – CS ADR DSN. Q.851 Marking and lighting of wind turbines. In merito alla segnaletica diurna (Marking) si prescrive l'apposizione di n. 3 bande alternate, poste alle estremità delle pale, verniciate con colore rosso-bianco-rosso. L'ampiezza di ciascuna di dette bande dovrà misurare 1/7 della lunghezza della pala (in analogia a quanto rappresentato nella fig. 4.11 al paragrafo 11 del Capitolo 4 dell'RCEA). Il resto delle pale e la torre dovranno essere di colore bianco. Per le caratteristiche delle luci di sommità e intermedie si dovrà fare riferimento alle tabelle allegate al capitolo Q, in particolare le luci di media intensità da installare sulle navicelle dovranno essere di Tipo B, di colore rosso intermittenti. Le luci alla quota intermedia, intermittenti e di colore rosso, dovranno essere visibili per tutti i 360° di azimut. Le luci dovranno essere accese nel periodo da trenta minuti prima del tramonto a trenta minuti dopo il sorgere del sole. Dovrà essere prevista a cura e spese del proprietario del bene una procedura manutentiva della segnaletica diurna e notturna che preveda, fra l'altro, il monitoraggio della segnaletica luminosa con frequenza minima mensile e la sostituzione delle lampade al raggiungimento dell'80% della vita utile delle stesse lampade. Ai fini della pubblicazione dell'ostacolo in AIP-Italia, codesta Società dovrà comunicare all'ENAV con almeno 90 giorni di anticipo la data di inizio lavori, con contestuale inoltro dei seguenti dati definitivi del progetto: 1. coordinate geografiche sessagesimali (gradi, primi e secondi) nel sistema WGS 84 degli aerogeneratori; 2. altezza massima degli aerogeneratori (torre + raggio pala); 3. quota s.l.m al top degli aerogeneratori (altezza massima + quota terreno); 4. segnaletica diurna e notturna, con la data di attivazione della segnaletica luminosa notturna. Al termine dei lavori, senza ulteriore avviso da parte di ENAC, codesta Società dovrà comunicare ad ENAV il completamento e l'attivazione della segnaletica definitiva. Durante il corso dei lavori, su ciascuna torre, superati i 100 m dal suolo, dovrà essere apposta una segnaletica provvisoria. Si fa presente che i mezzi necessari per l'installazione (gru, ecc…) dei suddetti aerogeneratori, al raggiungimento dell'altezza di m. 100 o più dal suolo dovranno essere dotati della segnaletica diurna, mediante apposizione, al terzo superiore degli stessi, di bande alternate verniciate con colore rosso-bianco-rosse. Qualora gli interventi vengano effettuati dopo il tramonto del sole e durante la notte, agli stessi mezzi, sempre qualora superino la menzionata altezza di m. 100,00 ma rimangano al di sotto di m. 150,00 AGL, dovrà essere apposta anche la segnaletica notturna, mediante l'installazione, alla sommità, di luce ostacolo rossa lampeggiante a media intensità tipo B visibile a 360°. Qualora detti mezzi raggiungano l'altezza di m 150,00 o più dal suolo, agli stessi dovrà essere apposta anche una luce intermedia a bassa intensità di tipo E, rossa lampeggiante Si rilascia, per gli aspetti aeronautici di competenza, il nulla osta alla realizzazione dell'impianto eolico corredato con le predette prescrizioni. Si fa infine presente che per la costruzione dell'impianto eolico in questione deve essere acquisito da parte di codesta Società il nulla osta dell'Aeronautica Militare".

- ***MiC- Ministero della Cultura – Soprintendenza Archeologica, Belle Arti e Paesaggio per le Provincia di BAT e FG con nota del 09/06/2021***

Trasmetteva parere ai sensi dell'Art. 146, comma 5 del D.Lgs. n. 42/2004 e smi del seguente tenore: *"Tenuto conto dell'esito della conferenza di servizi tenutasi in data 13/05/2021 in cui questa Soprintendenza richiamando quanto già espresso nel precedente parere prot. 1436-P del 23/02/2021 ha rilevato le seguenti criticità: - interferenze con il Bene Archeologico - Tratturi ed aree a rischio archeologico, per le quali occorre il rilascio dell'autorizzazione ai sensi dell'art. 21 del D.lgs. 42/2004; - la Provincia di Foggia, per quanto attiene l'interferenza con il BP - corso d'acqua Pubblico "Marana Castello" e con l'UCP - tratturi, "Regio Tratturello Salpitello di Tonti Trinitapoli" e "Regio Tratturo Foggia-Ofanto", non ha rispettato la corretta procedura autorizzatoria dettata dall'art. 146 del D.lgs. 42/2004; Tenuto conto che in data 24/05/2021 si è tenuto un incontro presso la sede di questa Soprintendenza in cui hanno partecipato i Funzionari di zona di questa Soprintendenza nonché rappresentanti della Società Clean Energy Re Uno s.r.l., nel corso del quale è stato richiesto da parte di questo Ufficio di produrre la schedatura di ogni interferenza archeologica con la relativa proposta per il superamento delle criticità riscontrate sul layout aggiornato relativamente sia ai cavidotti che ai singoli aerogeneratori; Considerato che nel corso del suddetto incontro la Società si è impegnata ad attivarsi presso l'Ente Provinciale al fine di addivenire ad un unico provvedimento autorizzatorio paesaggistico ai sensi della Parte III del D.lgs. 42/2004 in vista della convocazione della conferenza di servizi del 09/06/2021 in A.U.; Considerato che la Società con pec del 27/05/2021, acquisita in data 01/06/2021 con prot. 4924, ha trasmesso quanto richiesto nel suddetto incontro; Preso atto che le soluzioni proposte derivanti sia dalla revisione del layout progettuale sia dalla utilizzazione della tecnica della TOC per la posa dei cavidotti per tutti i tratti inferiori ai 1.000 m, hanno superato le criticità già evidenziate nelle note prot. 2595/2020 e 1436/2021; questa Soprintendenza rilascia autorizzazione ai sensi dell'art. 21 citato codice con l'osservanza delle seguenti prescrizioni: - tutte le attività di scavo previste siano condotte con l'assistenza archeologica continuativa da parte di professionisti archeologi di I fascia ai sensi del DM 244/2019 o di società con qualificazione OS 25. Le prescritte attività di assistenza archeologica ai lavori dovranno prevedere il controllo e la documentazione di tutte le fasi di scavo e movimentazione terra che verranno effettuate. La Scrivente si riserva di valutare curricula e titoli formativi dei soggetti incaricati, di cui dovrà essere data preventiva comunicazione alla Scrivente. Si ribadisce in ogni caso che, qualora durante i lavori di realizzazione di tutte le opere in progetto dovessero aver luogo rinvenimenti di carattere archeologico, ai sensi degli artt. 28, 90 e 175 del D.Lgs. 42/04, l'Ente o la Società responsabile dell'esecuzione è tenuto a sospendere immediatamente gli stessi, dandone contestualmente comunicazione a questa Soprintendenza per i provvedimenti di competenza; - in merito alla criticità individuata come n. 15 conseguente alla rilocalizzazione degli aerogeneratori T16 e T19 si conferma la necessità di prevedere una delocalizzazione delle opere di connessione e di viabilità all'esterno della UT1 pertinente ad una fattoria di età repubblicana ed imperiale, da concordare con la Scrivente".*

- ***MiC - Ministero della Cultura – Soprintendenza Archeologica, Belle Arti e Paesaggio per le Provincia di BAT e FG con nota n. 5744 del 21/06/2021***

Trasmetteva parere Favorevole con prescrizioni – Parere ai sensi dell'Art. 21 del D.Lgs. n. 42/2004 e smi. del seguente tenore: *"VISTA la richiesta di cui all'oggetto trasmessa da codesta Provincia con nota prot. 30376 del 10/06/2021 (ns/prot. n. 5324 del 10/06/2021); VISTA la Parte Terza "Beni paesaggistici" del D. Lgs. 22/01/2004, n. 42, "Codice dei beni culturalie del paesaggio, ai sensi dell'art. 10 della Legge 06/07/2002, n. 137" e s.m.i; VISTA la Delibera n. 176 del 16 febbraio 2015 pubblicata sul B.U.R.P. n. 40 del 23/03/2015 con cui la Giunta Regionale ha approvato il Piano Paesaggistico Territoriale della Puglia (PPTR); ESAMINATA la documentazione progettuale prodotta; CONSIDERATO che la località interessata dall'intervento in esame ricade in area sottoposta ai seguenti vincoli di tutela paesaggistica: - "Componenti idrologiche: BP - Fiumi, torrenti, corsi d'acqua iscritti negli elenchi delle acque pubbliche" – Marana Castello, disciplinato dall'art. 46 delle NTA del PPTR; - "Componenti culturali e insediative: UCP – aree appartenenti alla rete dei tratturi", Regio Tratturello Salpitello di Tonti Trinitapoli, disciplinato dall'art. 81 delle NTA del PPTR; CONSIDERATO*

che la verifica condotta da questa Soprintendenza ha rilevato che l'intervento consiste realizzazione di un parco eolico composto da 10 aerogeneratori per una potenza complessiva installata di circa 36,0 MW. da realizzare in località "Pozzelle" nel comune di Stornarella. L'impianto sarà connesso alla Rete di Trasmissione Nazionale per mezzo di un "collegamento in antenna, a 150 kV, sulla futura Stazione Elettrica della RTN, a 380 kV, denominata "Cerignola" questa collegata, in entra-esce, sulla linea a 380 kV "Foggia-Bari Ovest". L'intero sviluppo del cavidotto MT, a 30 kV, di collegamento alla Rete di Trasmissione Nazionale (RTN) verrà posato in scavo, interrato alla profondità di circa 1.20 mt, lungo il percorso di strade comunali, provinciali e/o statali ubicate nel territorio dei Comuni di Stornarella, Stornara, Ortanova e Cerignola a partire dalla cabine di smistamento (CS) fino a giungere alla cabina di consegna Utente (SE), eccezion fatta per alcuni brevi tratti che interesseranno terreni agricoli e/o strade vicinali; CONSIDERATO che l'intervento proposto non contrasta con le disposizioni normative del PPTR e risulta conforme agli interventi previsti dagli artt. 46 e 81 delle NTA del PPTR.
Tutto ciò sopra premesso, questa Soprintendenza, per quanto di sua stretta competenza, rilascia parere favorevole nel merito della compatibilità paesaggistica delle opere proposte, confermando le prescrizioni di natura archeologica richiamate nella Nota SABAP-FG prot. 5165-P del 09/06/2021 di autorizzazione ai sensi dell'art. 21 del D.lgs. 42/2004, resa nell'ambito del procedimento di Autorizzazione Unica (cod.id. V4NYIV1) presso la Sezione Infrastrutture Energetiche Digitali della Regione Puglia. La presente nota viene trasmessa alle Amministrazioni in indirizzo anche ai sensi e per gli effetti dell'art. 155, comma 2, del citato decreto legislativo e alla Commissione regionale per il patrimonio culturale prevista dall'art. 47 comma 3 del D.P.C.M. n.178/2019".

- ***REGIONE PUGLIA – Ufficio per le Espropriazioni – con nota del 05/02/2021***

Comunicava che *"vista la documentazione relativa al progetto e le successive integrazioni proposte dalla società CLEAN ENERGY RE UNO s.r.l per la realizzazione di un impianto eolico, per la produzione di energia elettrica da fonte rinnovabile eolica, sito nel Comune di Stornarella (FG), in località Pozzelle, della potenza e di 21,6 MWe, e relative opere di connessione consultabile sul portale telematico www.sistema.puglia.it e, in particolare, la documentazione relativa alla relativa procedura espropriativa; Atteso che la documentazione relativa alla procedura espropriativa è stata esaminata dal funzionario Responsabile dei procedimenti espropriativi geom. Giacomo Bruno, con la collaborazione del tecnico ing. Filomena Fornarelli; Visto che all'esito dell'istruttoria, effettuata dal funzionario Responsabile dei procedimenti espropriativi geom. Giacomo Bruno, con la collaborazione del tecnico ing. Filomena Fornarelli, la predetta documentazione è risultata regolare e completa; ESPRIME PARERE FAVOREVOLE per quanto di competenza, relativamente al procedimento espropriativo, in ordine all'approvazione del progetto in questione ed alla declaratoria di pubblica utilità dell'opera".*

- ***REGIONE PUGLIA – Ufficio per le Espropriazioni – con nota prot.n.10235 del 01/07/2021***

Comunicava che *"vista la nota prot. n. 6880 del 29.06.2021 della Sezione Infrastrutture Energie e Digitali, acquisita al protocollo della Sezione Lavori Pubblici in pari data al n° 10153, con la quale è stata richiesta la conferma del parere già espresso dall'Ufficio delle Espropriazioni in data 08.02.2021 con prot. 2031, relativamente al procedimento espropriativo per il progetto di un impianto eolico, per la produzione di energia elettrica da fonte rinnovabile eolica, sito nel Comune di Stornarella (FG), in località "Pozzelle", della potenza nominale di 21,6 MWe, e relative opere di connessione;*
Atteso che con la medesima nota è stato trasmesso il piano particellare di esproprio, aggiornato con la rimodulazione del layout, depositato dalla società Clean Energy Re Uno s.r.l. sul portale Sistema Puglia in data 14.06.2021 con allegata relazione di stima dalla quale si evince che la valutazione delle aree è stata effettuata a prezzo di mercato ed i grafici planimetrici di dettaglio;
Verificato che è stata eseguita una modifica progettuale che ha determinato una variazione minima del tracciato del cavidotto tra l'aerogeneratore T16 e l'aerogeneratore T19 all'interno della stessa particella 19 del Foglio 20 del Comune di Stornarella;

conferma il proprio parere favorevole già espresso con nota prot. 2031 del 05.02.2021".

- ***MISE - Ministero dello Sviluppo Economico - Direzione Generale per i servizi di Comunicazione Elettronica Divisione II con nota 116608 del 04/08/2021***

Trasmetteva *"l'atto n. 6067/fo relativo all'Autorizzazione Generale per reti di comunicazione elettronica su supporto fisico, ad onde convogliate e con sistemi ottici ad uso privato, ai sensi del decreto legislativo 1° agosto 2003, n.259 recante il "Codice delle Comunicazioni Elettroniche". Con riferimento alla dichiarazione del 27/01/2021, conforme al modello di cui all'Allegato 17 del decreto legislativo n.259/2003, preso atto del parere tecnico della Div. VII della D.G.T.C.S.I. – I.S.T.I., prot.n.26910 del 30/04/2021, si comunica che la Clean Energy Re Uno srl, codice fiscale 03564780710, con sede legale in Foggia, Corso Cairoli, 5, potrà espletare l'attività di cui all'art.104, comma 1, lettera b), del d.lgs. n.259/2003, con effetto dal 01/01/2021 e scadenza il 31/12/2030".*

- ***Regione Puglia- SEZIONE URBANISTICA SERVIZIO OSSERVATORIO ABUSIVISMO E USI CIVICI con nota n. 9056 del 26.07.2021***

Comunicava che "*si fa riferimento alle note prot. n. A0159/6041 del 04.06.2021, acquisita al prot. n. A00 079/6950 del 08.06.2021, e prot. n. A0159/6296 del 11.06.2021, acquisita al prot. n. A00 079/7253 del 16.06.2021, relative al procedimento indicato in oggetto.*

Preliminarmente si rappresenta che, con riguardo ai procedimenti autorizzativi di cui all'oggetto, come già più volte evidenziato, afferisce alla competenza del Servizio scrivente il rilascio dell'attestazione di vincolo demaniale di uso civico di cui all'art. 5 comma 2 della L.R. n. 7/98, previa apposita richiesta (per i soggetti esterni all'amministrazione regionale che non siano Enti, Pubb. Amm/ni ecc., il modello di domanda è scaricabile dal sito istituzionale regionale), comprensiva della puntuale specificazione dei dati catastali di tutti i terreni interessati dagli interventi proposti e opere connesse.

La normativa in materia di usi civici, infatti, non contempla il rilascio di autorizzazioni, intese, concessioni, licenze, pareri, concerti, nulla osta o assensi comunque denominati, sia pure nell'ambito di procedimenti V.I.A./A.I.A., ecc.

In particolare, si rammenta che le terre gravate da uso civico, disciplinate dalla legge speciale (L. n. 1766/1927), non possono essere sottoposte a mutamenti di destinazione se non previa autorizzazione di questa Amministrazione regionale, non sono espropriabili, e ai sensi dell'art. 3 della L. n.168/2017 non sono alienabili, divisibili, usucapibili.

Inoltre la particolarità del regime a cui sono sottoposti i beni in esame determina che, al di fuori dei procedimenti di liquidazione dell'uso civico e prima del loro formale completamento, la preminenza del pubblico interesse che ha impresso al bene immobile il vincolo dell'uso civico ne vieta ogni circolazione (secondo giurisprudenza consolidata).

Ogni richiesta non debitamente formulata o proposta in tempi che non consentono ai funzionari di effettuare le doverose ricerche documentali al fine del rilascio della certificazione di competenza, non potrà essere evasa e, di tanto, nessuna responsabilità può essere ascritta alla struttura, né l'eventuale mancato riscontro in alcun modo è da considerarsi quale silenzio assenso o come acquisita autorizzazione, intesa, concessione, licenza, parere, concerto, nulla osta o assenso comunque denominato.

Poiché l'attestazione di cui alla L.R. n. 7/1998, certificando la natura dei terreni interessati dagli interventi proposti, costituisce logico pre-requisito per l'eventuale avvio dei procedimenti di cui al D. Lgs n. 387/2003, appare opportuno che la verifica della sussistenza di tali presupposti, anche a fini di economia procedimentale, venga effettuata a cura dell'autorità procedente, ed in particolare del responsabile del procedimento, già in fase iniziale. Tanto eviterebbe il rischio di aggravare inutilmente l'iter procedurale laddove si riscontri poi, in fase conclusiva, la presenza di vincoli demaniali sulle aree interessate che, a termini di legge, sono intangibili e

indisponibili fino a che non intervenga eventuale provvedimento di sistemazione demaniale o di autorizzazione al mutamento di destinazione a conclusione di apposito procedimento disciplinato dalla vigente normativa in materia di usi civici.
Si evidenzia, altresì, che laddove i terreni risultino gravati da usi civici (e conseguentemente sottoposti anche a vincolo paesaggistico, ai sensi dell'art. 142 del d.lgs. n. 42/2004), l'eventuale realizzazione di interventi a seguito di provvedimento autorizzativo regionale di cui al Decreto legislativo 29 dicembre 2003, n.387, ovvero di parere endoprocedimentale espresso da codesta Sezione, comporta che gli stessi sono da ritenersi illegittimamente realizzati in carenza dei presupposti di legge.
In particolare, con riguardo al procedimento in oggetto, si evidenzia che non risulta pervenuta agli atti dello scrivente Servizio alcuna richiesta di attestazione di vincolo demaniale di uso civico di cui all'art. 5 comma 2 della L.R. n. 7/98, necessaria per consentire al competente Servizio il rilascio della relativa certificazione.
Eventuali ulteriori note, provvedimenti, ecc. trasmesse e/o assegnate allo scrivente Servizio afferenti al procedimento in oggetto, prive della suddetta richiesta di attestazione, dovranno intendersi riscontrate nei termini di cui sopra.
Tale richiesta di attestazione non risulta necessaria laddove gli interventi e le opere connesse a farsi interessano Comuni compresi nell'elenco aggiornato a dicembre 2020, già trasmesso con nota prot. n. 2000 del 22.02.2021, ripartiti per aree (ex) provinciali, con territorio non gravato da usi civici, consultabile e scaricabile dal sito web della Regione al seguente link: https://www.regione.puglia.it/web/usi-civici/comuni".

In riferimento a suddetto parere si precisa che la società Clean Energy re Uno srl, con nota pec del 14.09.2021, ha dichiarato che "*alla luce delle verifiche effettuate, le aree interessate dall'intervento in parola non sono risultate sottoposte a vincolo demaniale di uso civico, cosi come disciplinate dalla Legge n. 1766/1927, e pertanto non si è ritenuto necessario effettuare formale istanza presso gli Uffici Regionali ai fini del rilascio dell'attestazione di cui all'art. 5 comma 2 della L.R. n. 7/98*".

Con riferimento alla procedura di apposizione del vincolo espropriativo preordinato all'esproprio e alla dichiarazione di pubblica utilità il Servizio Gestione Opere Pubbliche con nota prot.n. con nota prot.n. 10235 del 1.07.2021, (acquisita al prot.n.7218 del 1.07.2021 rilasciava il parere favorevole in ordine all'approvazione del progetto in questione ed alla declaratoria di pubblica utilità dell'opera, confermato anche in data 5.02.2021; la Sezione Infrastrutture Energetiche e Digitali, con nota prot. n. 7834 del 19.07.2021, trasmetteva la "Comunicazione di avviso di avvio del procedimento di approvazione del progetto definitivo alle ditte proprietarie dei terreni interessati ai fini dell'apposizione del vincolo preordinato all'esproprio e alla dichiarazione di pubblica utilità" ai sensi dell'art. 16 del D.P.R. n. 327/ 2001 e ss. mm. ii., dell'art. 10 L. R. 22/02/2005 n. 3 e ss. e dell'art. 7 e seguenti della Legge 7 agosto 1990 n. 241 e succ. mod. testi vigenti, invitando la Società proponente alla pubblicazione del suddetto avviso su due quotidiani uno a carattere nazionale e uno a carattere regionale e a comunicare alla Scrivente il giorno di avvenuta pubblicazione. Con la stessa nota I Comuni di Stornarella, Stornara, Ortanova e Cerignola, venivano invitati a pubblicare presso il proprio albo pretorio il citato avviso (comprensivo degli elaborati progettuali allegati) per la durata prevista dal D.P.R. n.327/2001 e s..m.i. con l'invito al riscontro dell'avvenuta pubblicazione alla scadenza dei termini.

Il Comune di Cerignola, con atto n.1248 del 19.07.2021 pubblicava la nota "Comunicazione di avviso di avvio del procedimento di approvazione del progetto definitivo alle ditte proprietarie dei terreni interessati ai fini dell'apposizione del vincolo preordinato all'esproprio e alla dichiarazione di pubblica utilità", prot.n. 7834 del 19.07.2021.

Il Comune di Ortanova, con atto n.1061 del 19.07.2021 pubblicava la nota "Comunicazione di avviso di avvio del procedimento di approvazione del progetto definitivo alle ditte proprietarie dei terreni interessati ai fini dell'apposizione del vincolo preordinato all'esproprio e alla dichiarazione di pubblica utilità", prot.n. 7834 del 19.07.2021.

Il Comune di Stornara, con atto n.511 del 19.07.2021 pubblicava la nota "Comunicazione di avviso di avvio del procedimento di approvazione del progetto definitivo alle ditte proprietarie dei terreni interessati ai

fini dell'apposizione del vincolo preordinato all'esproprio e alla dichiarazione di pubblica utilità", prot.n. 7834 del 19.07.2021.

Il Comune di Stornarella, con atto n.446 del 19.07.2021 pubblicava la nota "Comunicazione di avviso di avvio del procedimento di approvazione del progetto definitivo alle ditte proprietarie dei terreni interessati ai fini dell'apposizione del vincolo preordinato all'esproprio e alla dichiarazione di pubblica utilità", prot.n. 7834 del 19.07.2021.

Con nota pec del 26.07.2021, acquisita al prot.n.8089 del 26.07.2021 la Società Clean Energy Re Uno srl trasmetteva i giustificativi delle pubblicazioni sui giornali.

Co nota pec del prot.n.0475443 del 26.07.2021, acquisita al prot.n.8138 del 27.07.2021, la Società Anas Spa, con riferimento all'avviso della procedura espropriativa di cui sopra, rilevando una possibile interferenza con le aree di propria proprietà, ha richiesto copia degli elaborati progettuali relativi al procedimento in oggetto.

Questa Sezione, con nota prot.n.8665 del 6.08.2021, comunicando che l'intero progetto è visionabile sul portale della Regione Puglia www.sistema.puglia.it, nell'ottica di una proficua collaborazione tra enti, ha trasmesso gli elaborati progettuali richiesti.

La società Clean Energy Re Uno, con nota del 11.08.2021, acquisita al prot.n.8817 del 11.08.2021, ha riscontrato la nota sopra citata fornendo chiarimenti in merito alle tecniche che saranno utilizzate, in fase esecutiva, al fine di minimizzare e superare le eventuali interferenze. Con la stessa nota la Società ha trasmesso gli elaborati progettuali richiesti.

Decorso il termine dei 30 giorni dalla data di pubblicazione dell'avviso di cui alla nota n. 7834 del 19.07.2021, non sono pervenute ulteriori osservazioni pertinenti al procedimento espropriativo avviato.

Rilevato che:

- l'istanza in oggetto rientra nell'ambito di applicazione del R.R. n. 24 del 30/12/2010 così come modificato dalla delibera di G.R. n. 2512 del 27/11/2012;
- la Soprintendenza Archeologia, Belle Arti e Paesaggio per le provincie di Barletta – Andria – Trani e Foggia, con nota prot. n. 5744 del 21/06/2021 rilasciava parere favorevole;
- in merito all'applicazione della D.G.R. 3029/2010, la società Clean Energy Re Uno S.r.l. ha provveduto al deposito dell'intero progetto sul portale telematico www.sistema.puglia.it in data 10.05.2019, per tanto tutto il procedimento è stato svolto conformemente a quanto previsto dalla D.G.R. 3029/2010 relativamente alla procedura telematica di rilascio dell'A.U.;
- con riferimento alla procedura ambientale, la Provincia di Foggia con nota del 7.01.2021, acquisita al prot.n.112 del 8.01.2021, ha trasmesso la Determinazione Dirigenziale n.20 del 7.01.2021, con la quale "*ha espresso parere favorevole di compatibilità ambientale e paesaggistica per l'impianto eolico inizialmente di 10 aerogeneratori, ridotti a 6, di potenza nominale di 3,6 MW con potenza complessiva di 21,60 MW, sito nel Comune di Stornarella (FG), località "Pozzelle", giusto verbale Comitato VIA del 11.12.2020, con la quale, di fatto, ha confermato parzialmente, nei termini indicati nella stesso atto, il provvedimento ambientale emesso con Determinazione Dirigenziale n.3570 del 16.11.2012, successivamente prorogato con Determinazione Dirigenziale n.1968 del 4.12.2017*".
- La Provincia di Foggia, con nota pec del 8.07.2021, acquisita al prot.n.7511 del 9.07.2021, ha trasmesso copia della Determinazione del Dirigente del Servizio Assetto del Territorio n° 2021/0001026 del 08/07/2021, avente ad oggetto "*Autorizzazione Paesaggistica ex art 146 del Dlgs 42/2004 e s.m.i… per la costruzione e l'esercizio di un impianto eolico, per la produzione di energia elettrica da fonte rinnovabile eolica, sito nel Comune di Stornarella (FG), in località "Pozzelle", della potenza nominale di 21,6 MWe, e relative opere di connessione proposto dalla Società Clean Energy Re Uno s.r.l Cod. Id V4NYIV1. Proponente: Clean Energy Re Uno SRL." con la quale è stato rilasciato l'Accertamento di Compatibilità*

Paesaggistica ai sensi dell'art 91 delle NTA del PPTR relativo all'intervento indicato in oggetto".

- per quanto innanzi esposto, essendo trascorsi i 90 giorni previsti dal D.Lgs. 387/2003 e s.m.i., l'art. 14 ter comma 7 della L. 241/1990 dispone che "… *si considera acquisito l'assenso senza condizioni delle amministrazioni il cui rappresentante non abbia partecipato alle riunioni ovvero, pur partecipandovi, non abbia espresso ai sensi del comma 3 la propria posizione, ovvero abbia espresso un dissenso non motivato o riferito a questioni che non costituiscono oggetto della conferenza* …", ed in ogni caso, alla luce dei pareri espressi dagli Enti coinvolti nella Conferenza di servizi, con nota prot. n. 9247 del 15.09.2021 la Sezione Infrastrutture Energetiche e Digitali, nella persona del Responsabile del Procedimento, ha comunicato agli Enti la chiusura dei lavori della Conferenza di Servizi; nonché la conclusione positiva del procedimento finalizzato al rilascio dell'autorizzazione unica ex art. 12 D.Lgs. 387/2003 e invitava la società Clean Energy Re Uno srl alla sottoscrizione dell'Atto Unilaterale d'Obbligo ai sensi dell'art. 4.1 della D.G.R. 3029/2010.

Considerato che:

- la Società con nota consegnata a mano in data 21.09.2021 e acquisita al prot. n. 9409 del 21.09.2021 trasmetteva:
  - ✓ numero 6 copie del progetto definitivo adeguato alle prescrizioni formulate in Conferenza dei Servizi riportante su tutti i frontespizi degli elaborati prodotti la dizione "*adeguato alle prescrizioni formulate in Conferenza dei Servizi*";
  - ✓ una asseverazione resa ai sensi del DPR n. 380/2001 ed ai sensi del DPR n.445/2000 con la quale il progettista assevera la conformità del progetto definitivo di cui al punto precedente a tutte le risultanze del procedimento autorizzativo e a tutte le prescrizioni sollevate dagli Enti che hanno partecipato al procedimento stesso;
  - ✓ una dichiarazione sostitutiva, ai sensi del DPR n. 445/2000, per mezzo della quale il legale rappresentante della Società si impegna a rispettare tutte le prescrizioni di natura esecutiva formulate dai suddetti Enti;
  - ✓ una asseverazione resa ai sensi del DPR n. 380/2001, per mezzo della quale il progettista attesta la ricadenza dell'impianto in aree distanti più di 1 Km dall'area edificabile dei centri abitati, così come prevista dal vigente PRG;
  - ✓ una asseverazione resa ai sensi del DPR n. 380/2001, per mezzo della quale il tecnico competente attesta la non ricadenza dell'impianto in aree agricole interessate da produzioni agro-alimentari di qualità, che danno origine a prodotti con riconoscimento IGP, IGT, DOC, DOP;
  - ✓ una dichiarazione sostitutiva, ai sensi del DPR n. 445/2000, con la quale il tecnico abilitato, attesta che in nessuna area dell'impianto vi è la presenza di ulivi dichiarati "monumentali" ai sensi della L.R. 14/2007;
  - ✓ dichiarazione sostitutiva di notorietà relativa all'assenza delle cause ostative previste dall'art. 67 del D.Lgs. n. 159/2011 con l'indicazione dei familiari conviventi resa da tutti i soggetti previsti dall'art. 85 del D.Lgs. 159/2011 (Legale rappresentante, amministratori, soci, sindaci effettivi e supplenti), come da modulistica allegata; (Legale rappresentante, amministratori, soci, sindaci effettivi e supplenti);
  - ✓ documentazione relativa alla composizione personale, ai soggetti che svolgono funzione di amministrazioni, direzione e controllo e al capitale sociale, con l'espresso impegno a comunicare tempestivamente alla Regione o al Comune eventuali modifiche che dovessero intervenire successivamente;
  - ✓ dichiarazione di impegno a trasmettere il Piano di Utilizzo delle Terre e Rocce da Scavo, in conformità all'Allegato 5 del D.M. n. 161/2012 "Regolamento recante la disciplina dell'utilizzazione delle terre e rocce da scavo", pubblicato sulla Gazzetta Ufficiale n. 221 del 21 settembre 2012;
  - ✓ attestazione di versamento degli oneri di monitoraggio a favore della Regione Puglia;
  - ✓ dichiarazione di impegno alla Sottoscrizione dell'Atto unilaterale d'obbligo nei confronti della Regione Puglia;
  - ✓ dichiarazione di impegno a depositare n.12 marche da bollo per i diritti di registrazione dell'Atto Unilaterale d'Obbligo;

- ai sensi dei comma 6, e 7 dell'art. 14 ter della Legge 241/90 e s.m.i., all'esito dei lavori della conferenza di servizi, in relazione ai pareri rilasciati dagli Enti e delle prescrizioni formulate dagli stessi, valutate le specifiche risultanze e tenendo conto delle posizioni prevalenti espresse, preso atto della nota prot. n. 9247 del 15.09.2021 con cui si è comunicata l'adozione della determinazione di conclusione del procedimento con tutte le prescrizioni sopra elencate che sono parte integrante e sostanziale della presente determinazione di Autorizzazione Unica per la costruzione ed esercizio di:
  - un impianto per la produzione di energia elettrica da fonte eolica della potenza elettrica pari a **21,6 MWe**, costituito da **6 aerogeneratori**, sito nel Comune di Stornarella (FG) località "Pozzelle", aventi le seguenti coordinate geografiche UTM WGS 84-33N;

n.	E	N
T1	563.949,81	4.568.867,18
T2	563.405,00	4.568.811,88
T5	563.004,24	4.568.539,81
T10	564.774,00	4.567.783,00
T16	563.743,00	4.567.202,00
T19	563.407,00	4.566.834,00

  - delle opere di connessione che prevedono che l'impianto di produzione in questione sarà connesso alla Rete di Trasmissione Nazionale per mezzo di un collegamento in antenna, a 150 kV, sulla futura Stazione Elettrica della RTN, a 380 kV, denominata "Cerignola" questa collegata, in entra-esce, sulla linea a 380 kV "Foggia-Bari Ovest" (già autorizzata con D.D. n.4 del 27.01.2016 e successivamente volturata a Terna con D.D.n.3 del 12.01.2021).

    Tale soluzione prevede:
    - cavidotto interno al parco esercito alla tensione di 30 kV;
    - cabina di sezionamento interna al parco per la raccolta della energia elettrica;
    - cavidotto di collegamento alla Stazione Elettrica Utente, esercito a 30 kV, della lunghezza di circa 19 km;
    - Stazione Elettrica Utente di trasformazione e consegna 30/150 kV;
    - cavidotto AT a 150 kV, della lunghezza di circa 70 mt, per la consegna della energia elettrica alla futura Stazione Elettrica della RTN, a 380 kV, denominata "Cerignola" collegata, in entra-esce, sulla linea a 380 kV "Foggia-Bari Ovest".
  - le infrastrutture indispensabili alla costruzione ed esercizio dell'impianto di produzione di energia elettrica da fonte eolica;
- in data 23.09.2021 è stato sottoscritto tra la Regione Puglia e la Società Clean Energy Re Uno S.r.l. l'Atto unilaterale d'obbligo ai sensi della Delibera di G.R. n. 3029 del 30/12/2010;
- l'Ufficiale Rogante della Sezione Contratti Appalti, in data 24.09.2021 ha provveduto alla registrazione dell'Atto Unilaterale d'Obbligo al repertorio n. 023954;
- il progetto definitivo fa parte integrante del presente atto ed è vidimato in sei copie dalla Sezione Infrastrutture Energetiche e Digitali;
- ai fini dell'applicazione della normativa antimafia di cui al D.Lgs. 159/2011 ed in particolare con riferimento agli artt. 67, comma 5, e 84, comma 2, la Sezione ha acquisito:
  - Documentazione antimafia ai sensi dell'art. 67 del D.Lgs. n. 159/11 prodotta dai soggetti indicati dall'art. n. 85 del medesimo decreto;
  - Copia di visura camerale storica della società di data non anteriore a 6 mesi;
  - Comunicazione di informativa antimafia PR_FGUTG_Ingresso_0059677_20210930;
- si rappresenta a tal fine che il presente provvedimento di A.U. comprende la clausola di salvaguardia di cui all'art. 92 c. 3 del D.Lgs. 159/2011, per cui la determinazione è rilasciata sotto condizione di decadenza in caso di informazione antimafia negativa.

Sulla base di quanto riportato in narrativa si ritiene di adottare, ai sensi del comma 7 dell'art. 14 ter della

Legge 241/90 e s.m.i, la determinazione di conclusione del procedimento con il rilascio dell'Autorizzazione Unica.

La società Clean Energy Re Uno srl è tenuta a depositare sul portale telematico regionale www.sistema.puglia.it nella Sezione "Progetti Definitivi" il progetto approvato in sede di Conferenza di Servizi nonché gli strati informativi dell'impianto eolico e delle relative opere di connessione elettrica georiferiti nel sistema di riferimento UTM WGS84 Fuso 33N, **entro il termine di 90 giorni** dalla notifica della presente determinazione.

Ai sensi dell'art. 5 del **Decreto del Ministero dell'Ambiente e della tutela del territorio e del mare 10 agosto 2012, n. 161 e ss.mm.ii.** recante "Regolamento recante la disciplina dell'utilizzazione delle terre e rocce da scavo", entrato in vigore il 6 ottobre 2012, la società Clean Energy Re Uno srl deve presentare all'Autorità competente al rilascio dell'Autorizzazione Unica, **almeno 90 giorni prima dell'inizio dei lavori** per la realizzazione dell'opera, il Piano di Utilizzo in conformità all'Allegato 5 dello stesso D.M. n. 161/2012, nonché il piano di gestione dei rifiuti.

L'adozione del provvedimento di Autorizzazione Unica è effettuato sotto riserva espressa di revoca ove, all'atto delle eventuali verifiche, venissero a mancare uno o più presupposti di cui ai punti precedenti o alle dichiarazioni rese in atti, in quanto non veritiere.

VERIFICA AI SENSI del Reg. UE n. 679/2016 e del D.Lgs. 196/03, come modificato dal D.Lgs. n. 101/2018 - Garanzie alla riservatezza

"La pubblicazione dell'atto all'Albo, salve le garanzie previste dalla Legge n. 241/90 in tema di accesso ai documenti amministrativi, avviene nel rispetto della tutela della riservatezza dei cittadini secondo quanto disposto dal Regolamento UE n. 679/2016 in materia di protezione dei dati personali, nonché dal D.Lgs. n. 196/2003 come modificato dal D.Lgs. n. 101/2018, ed ai sensi dal vigente Regolamento Regionale n. 5/2006 per il trattamento dei dati sensibili e giudiziari, in quanto applicabile.
Ai fini della pubblicità legale, l'atto destinato alla pubblicazione è redatto in modo da evitare la diffusione di dati personali identificativi non necessari ovvero il riferimento alle particolari categorie di dati previste dagli articoli 9 e 10 del Regolamento citato; qualora tali dati fossero indispensabili per l'adozione dell'atto, essi sono trasferiti in documenti separati, esplicitamente richiamati".

ADEMPIMENTI CONTABILI AI SENSI DEL D. LGS. 118/2011 e ss.mm.ii.:

Il presente provvedimento non comporta alcun mutamento qualitativo e quantitativo di entrata o di spesa, a carico del Bilancio Regionale in quanto trattasi di procedura di autorizzazione riveniente dall'art. 12 del Decreto Legislativo n. 387/2003.

IL DIRIGENTE DELLA SEZIONE INFRASTRUTTURE ENERGETICHE E DIGITALI

Visti:

gli artt. 4 e 16 del D.Lgs. 30 marzo 2001 n. 165 e ss.mm.ii.;
gli artt. 4, 5 e 6 della L.R. 4 febbraio 1997 n. 7 e ss.mm.ii.;
il D.Lgs. 30 giugno 2003 n. 196 e ss.mm.ii.;
l'art. 32 della L. 18 giugno 2009 n. 69 e ss.mm.ii.;
la Legge 7 agosto 1990 n. 241 e ss.mm.ii.;
le Linee guida pubblicate sulla G.U. n. 1/2003;
la Direttiva 2001/77/CE;
l'art. 12 del Decreto Legislativo 29 dicembre 2003 n. 387 e ss.mm.ii.;
la Legge 14 novembre 1995 n. 481 e ss.mm.ii.;

la Legge Regionale 21 ottobre 2008 n. 31;
la Legge Regionale 12 aprile 2001 n. 11 e ss.mm.ii.;
la Legge Regionale 24 settembre 2012 n. 25 e ss.mm.ii.;
l'art. 22 della Legge Regionale 29 dicembre 2017 n. 67;
L'art. 13 del DPR n. 327/2001;
il D.P.G.R. n. 443 del 31 luglio 2015 "Adozione del modello organizzativo denominato "Modello Ambidestro per l'Innovazione della macchina Amministrativa regionale- MAIA". Approvazione Atto di Alta Organizzazione";
la D.G.R. n. 1518 del 31 luglio 2015 "Adozione del modello organizzativo denominato "Modello Ambidestro per l'Innovazione della macchina Amministrativa regionale- MAIA". Approvazione Atto di Alta Organizzazione";
la D.G.R. n. 457 dell'08 aprile 2016, di modifiche e integrazioni all'allegato 3 della citata D.G.R. n. 1518/2015;
la D.G.R. n. 458 dell'08 aprile 2016 che, in attuazione del nuovo modello organizzativo "MAIA", ha individuato le Sezioni afferenti i Dipartimenti e le rispettive funzioni;
il D.P.G.R. n. 304 del 10 maggio 2016 con cui sono state apportate modifiche e integrazioni al citato D.P.G.R. n. 443/2015 di adozione del nuovo modello organizzativo denominato "MAIA";
il D.P.G.R. n. 316 del 17 maggio 2016 con il quale è stato adottato l'atto di definizione delle Sezioni di Dipartimento e delle relative funzioni in attuazione del modello "MAIA" di cui al citato D.P.G.R. n. 443/2015;
la D.G.R. n. 1176 del 29.07.2016 e successivi atti di proroga, con la quale l'ing. Carmela Iadaresta è stata nominata Dirigente della Sezione Infrastrutture energetiche e digitali;
il Regolamento UE n.679/2016 relativo alla "protezione delle persone fisiche con riguardo al trattamento dei dati personali, nonché alla libera circolazione di tali dati" e che abroga la direttiva 95/46/CE (Reg. generale sulla protezione dei dati);
le "Linee guida per la gestione degli Atti Dirigenziali come documenti originali informatici con il sistema CIFRA1" aggiornate alla versione 10.3, trasmesse con nota AOO_175-1875 del 28 maggio 2020 dal Segretario Generale della Presidenza;
Visto l'Atto Unilaterale d'Obbligo sottoscritto in data 23.09.2021 dalla società Clean Energy Re Uno srl;

DETERMINA

ART. 1)

Di prendere atto di quanto riportato nella nota prot. n. 9247 del 15.09.2021, con cui si è comunicata l'adozione della determinazione motivata di conclusione del procedimento, come riportata nelle premesse, che costituisce parte integrante e sostanziale della presente determinazione.

ART. 2)

Ai sensi del comma 7 dell'art. 14 ter e dell'art. 14 quater della Legge 241/90 e s.m.i., preso atto della determinazione motivata di conclusione della Conferenza prot. n. 9247 del 15.09.2021, si provvede al rilascio, alla Clean Energy Re Uno S.r.l. - con sede legale in Foggia, Corso Cairoli, n.5 – P.IVA 03564780710, dell'Autorizzazione Unica, di cui ai comma 3 dell'art. 12 del D.Lgs. 387 del 29/12/2003 e s.m.i., della D.G.R. n. 35 del 23/01/2007, della D.G.R. 3029 del 28/12/2010 e della L.R. n. 25 del 25/09/2012 e sm.i., per la costruzione ed esercizio di:

- un impianto per la produzione di energia elettrica da fonte eolica della potenza elettrica pari a **21,6 MWe**, costituito da **6 aerogeneratori**, sito nel Comune di Stornarella (FG) località "Pozzelle", aventi le seguenti coordinate geografiche WGS 84-33N;

n.	E	N
T1	563.949,81	4.568.867,18
T2	563.405,00	4.568.811,88
T5	563.004,24	4.568.539,81
T10	564.774,00	4.567.783,00

T16	563.743,00	4.567.202,00
T19	563.407,00	4.566.834,00

- delle opere di connessione che prevedono che l'impianto di produzione in questione sarà connesso alla Rete di Trasmissione Nazionale per mezzo di un collegamento in antenna, a 150 kV, sulla futura Stazione Elettrica della RTN, a 380 kV, denominata "Cerignola" questa collegata, in entra-esce, sulla linea a 380 kV "Foggia-Bari Ovest" (già autorizzata con D.D. n.4 del 27.01.2016 e successivamente volturata a Terna con D.D.n.3 del 12.01.2021).
  Tale soluzione prevede:
- cavidotto interno al parco esercito alla tensione di 30 kV;
- cabina di sezionamento interna al parco per la raccolta della energia elettrica;
- cavidotto di collegamento alla Stazione Elettrica Utente, esercito a 30 kV, della lunghezza di circa 19 km;
- Stazione Elettrica Utente di trasformazione e consegna 30/150 kV;
- cavidotto AT a 150 kV, della lunghezza di circa 70 mt, per la consegna della energia elettrica alla futura Stazione Elettrica della RTN, a 380 kV, denominata "Cerignola" collegata, in entra-esce, sulla linea a 380 kV "Foggia-Bari Ovest".

- le infrastrutture indispensabili alla costruzione ed esercizio dell'impianto di produzione di energia elettrica da fonte eolica.

ART. 3)

La presente autorizzazione unica, rilasciata a seguito di un procedimento unico svolto nel rispetto dei principi di semplificazione e con le modalità stabilite dalla legge 241/90, costituisce titolo a costruire ed esercire l'impianto in conformità al progetto approvato, ai sensi e per gli effetti di cui all'art. 12, comma 3, del D.Lgs. 29/12/2003 n. 387 e, ai sensi dell'art. 14 quater, comma 1 e seguenti della legge 241/90 e successive modifiche ed integrazioni, sostituisce, a tutti gli effetti, ogni autorizzazione, concessione, nulla osta o atto di assenso comunque denominato di competenza delle amministrazioni partecipanti, o comunque invitate a partecipare ma risultate assenti, alla predetta conferenza.

ART. 4)

La società Clean Energy Re Uno S.r.l. nella fase di realizzazione dell'impianto di produzione di energia elettrica da fonte rinnovabile eolico di cui al presente provvedimento e nella fase di esercizio del medesimo impianto dovrà assicurare il puntuale rispetto delle prescrizioni formulate dagli Enti intervenuti alla conferenza di servizi, all'uopo interfacciandosi con i medesimi Enti nonché di quanto previsto dall'art. 1 comma 3 della L.R. 18 ottobre 2010 n. 13 che così recita "*Per gli interventi di manutenzione degli impianti eolici e fotovoltaici, esistenti e di nuova installazione, è vietato l'uso di erbicidi o veleni finalizzati alla distruzione di piante erbacee dei luoghi interessati".*
La verifica di ottemperanza e il controllo alle succitate prescrizioni e alle altre contenute nel presente provvedimento competono, se non diversamente ed esplicitamente disposto, alle stesse amministrazioni che le hanno disposte.

ART. 5)

La presente Autorizzazione Unica avrà:

- ✓ durata massima di anni venti, dalla data di entrata in esercizio, per le opere a carico della Società;
- ✓ durata illimitata, per l'esercizio delle opere a carico della Società gestore della RTN;

- ✓ laddove le opere elettriche siano realizzata dal Gestore di Rete, la durata dei relativi lavori decorrerà dal rilascio dell'atto di voltura a favore dello stesso.

ART. 6)

Di apporre il vincolo preordinato all'esproprio e di dichiarare la pubblica utilità delle opere di realizzazione dell'impianto per la produzione di energia elettrica da fonte rinnovabile di tipo eolico, nonché delle opere connesse e delle infrastrutture indispensabili alla costruzione e all'esercizio dello stesso, ai sensi degli artt. 12, 16 e 17 del D.P.R. 327 del 08/06/2001 e del comma 1 dell'art. 12 del Decreto Legislativo 29 Dicembre 2003 n. 387, autorizzate con la presente determinazione.

ART. 6-bis)

Di stabilire che ai sensi dell'art. 14-quater comma 4 della L. n. 241/90 e ss.mm.ii. "*i termini di efficacia di tutti i pareri, autorizzazioni, concessioni, nulla osta o atti di assenso comunque denominati acquisiti nell'ambito della conferenza di servizi decorrono dalla data della comunicazione della determinazione motivata di conclusione della conferenza*", effettuata dalla Sezione Infrastrutture Energetiche e Digitali con nota prot. n. 9247 del 15.09.2021.

ART. 7)

La Società, ai sensi del comma 2, dell'art. 4 della L.R. n. 31/2008, come modificato dal comma 19 dell'art. 5 della L.R. 25/2012 e s.m.i., entro centottanta giorni dalla presentazione della Comunicazione di Inizio Lavori deve depositare presso la Regione Puglia - Dipartimento Sviluppo Economico, Innovazione, Istruzione, Formazione e Lavoro:

a) dichiarazione congiunta del proponente e dell'appaltatore resa ai sensi di quanto disposto dagli articoli 46 e 47 del D.P.R. 445/2000 che attesti l'avvenuta sottoscrizione del contratto di appalto per la costruzione dell'impianto autorizzato che contiene la previsione di inizio e fine lavori nei termini di cui al comma 5 dell'art. 4 della L.R. 31/2008 come modificato dall'art. 5 comma 18 e 20 della L.R. 25/2012, ovvero dichiarazione del proponente che attesti la diretta esecuzione dei lavori ovvero contratto di aggiudicazione di appalto con indicazione del termine iniziale e finale dei lavori;
b) dichiarazione congiunta del proponente e del fornitore resa ai sensi di quanto disposto dagli articoli 46 e 47 del d.p.r. 445/2000 che attesti l'esistenza del contratto di fornitura relativo alle componenti tecnologiche essenziali dell'impianto;
c) fideiussione a prima richiesta rilasciata a garanzia della realizzazione dell'impianto, entro i termini stabiliti dalla presente determinazione, di importo non inferiore a euro 50,00 per ogni kW di potenza elettrica rilasciata a favore della Regione Puglia, come disposto con delibera di G.R. n. 3029/2010;
d) fideiussione a prima richiesta rilasciata a garanzia del ripristino dello stato dei luoghi a fine esercizio dell'impianto, di importo non inferiore a euro 50,00 per ogni kW di potenza elettrica rilasciata a favore del Comune, come disposto con delibera di G.R. n. 3029/2010 e aggiornabile secondo le modalità stabilite dal punto 2.2 della medesima delibera di G.R..

Il mancato deposito nel termine perentorio dei 180 giorni sopra indicato, della documentazione di cui alle lettere a), b), c) e d) determina **la decadenza di diritto dell'autorizzazione** e l'obbligo del soggetto autorizzato al ripristino dell'originario stato dei luoghi.

Le fideiussioni da presentare a favore della Regione e del Comune devono avere le caratteristiche di cui al paragrafo 13.1 lettera j delle Linee Guida Nazionali approvate con D.M. 10/09/2010 e contenere le seguenti clausole contrattuali:

- espressamente la rinuncia al beneficio della preventiva escussione del debitore principale, la rinuncia all'eccezione di cui all'art. 1957, comma 2 del Codice Civile, nonché l'operatività delle fidejussioni stesse entro 15 giorni a semplice richiesta scritta della Regione Puglia – ora Dipartimento Sviluppo Economico,

Innovazione, Istruzione, Formazione e Lavoro - Sezione Infrastrutture Energetiche e Digitali, o del Comune, senza specifico obbligo di motivazione;
- la validità della garanzia sino allo svincolo da parte dell'Ente garantito e il suo svincolo solo su autorizzazione scritta del medesimo soggetto beneficiario;
- la rinuncia ad avvalersi del termine di cui al primo comma dell'art. 1957 del Codice Civile;
- la specificazione che il mancato pagamento del premio e dei supplementi di premio non potrà essere opposta in nessun caso all'Ente garantito.

ART. 8)

Il termine di inizio dei lavori è di mesi sei dal rilascio dell'Autorizzazione; quello per il completamento dell'impianto è di mesi trenta dall'inizio dei lavori; entrambi i suddetti termini sono prorogabili su istanza motivata presentata dall'interessato almeno quindici giorni prima della scadenza. Sono fatti salvi eventuali aggiornamenti, rinnovi o proroghe relative a provvedimenti settoriali recepiti nel provvedimento di A.U..
Le proroghe complessivamente accordate non possono eccedere i ventiquattro mesi.
Il collaudo, redatto da ingegnere abilitato iscritto all'ordine da almeno dieci anni, deve essere effettuato entro sei mesi dal completamento dell'impianto e deve attestare la regolare esecuzione delle opere previste e la loro conformità al progetto definitivo redatto ai sensi del D.P.R. 5.10.2010 n. 207.
I seguenti casi possono determinare la revoca dell'Autorizzazione Unica, l'obbligo di ripristino dell'originario stato dei luoghi e il diritto della Regione ad escutere la fidejussione rilasciata a garanzia della realizzazione dell'impianto entro i termini stabiliti:
- mancato rispetto del termine di inizio lavori;
- mancato rispetto del termine di realizzazione dell'impianto, fatti salvi i casi di cui all'art. 5, comma 21 della Legge Regionale n. 25 del 25/09/2012;
- mancato rispetto del termine di effettuazione dell'atto di collaudo;
- mancato rispetto di termini e prescrizioni sancite dall'Atto di Impegno e dalla Convenzione sottoscritti.

Il mancato rispetto delle modalità con cui eseguire le eventuali misure compensative, previa diffida ad adempiere, determina la decadenza dell'Autorizzazione Unica.

ART. 8 bis)

La presente Determinazione è rilasciata sotto espressa clausola risolutiva per cui, in caso di non positiva acquisizione della documentazione antimafia di cui all'art. 84, comma 3 del medesimo D.Lgs. 159/2011, la Sezione Infrastrutture Energetiche e Digitali provvederà all'immediata revoca del provvedimento di autorizzazione.

ART. 9)

La vigilanza sull'esecuzione dei lavori di realizzazione delle opere in oggetto compete al Comune, ai sensi dell'art. 27 (Vigilanza sull'attività urbanistico - edilizia - L. n. 47/1998, art. 4; D.Lgs. n. 267/2000, artt. 107 e 109) del D.P.R. 380/2001 per assicurarne la rispondenza alla normativa edilizia e urbanistica applicabile alle modalità esecutive fissate nei titoli abilitativi.
L'accertamento di irregolarità edilizie o urbanistiche comporta l'adozione, da parte del Comune, dei provvedimenti di cui ai capi I (Vigilanza sull'attività urbanistico - edilizia e responsabilità) e II (Sanzioni) del titolo IV della parte I (Attività Edilizia) del D.P.R. 380/2001, fatta salva l'applicazione, da parte delle autorità competenti, delle eventuali ulteriori sanzioni previste dalle leggi di settore.
Il Comune ha competenza per il controllo, il monitoraggio e la verifica della regolare e conforme esecuzione delle opere a quanto autorizzato con il presente provvedimento, anche ai sensi dell'art. 15 della L.R. 25/2012.
Per le medesime finalità la Società, contestualmente all'inizio lavori, deve, a pena di revoca dell'Autorizzazione Unica, previa diffida ad adempiere, depositare presso il Comune, il progetto definitivo, redatto ai sensi del D.P.R. 207/2010 e vidimato dalla Sezione Infrastrutture Energetiche e Digitali.

La Regione Puglia Sezione Infrastrutture Energetiche e Digitali si riserva ogni successivo ulteriore accertamento.

ART. 10)

La Società e gli eventuali affidatari delle opere da eseguire sono obbligati:

- a ripristinare i luoghi affinché risultino disponibili per le attività previste per essi all'atto della dismissione dell'impianto (ai sensi del comma 4 dell'art. 12 del D.Lgs. 387/2003, D.M. 10/09/2012 paragrafo 13.1 lettera j), ovvero ai sensi dell'art. 5 comma 13 della Legge Regionale n. 25/2012). Le modalità di rimessa in pristino dello stato dei luoghi sono subordinate, inoltre, anche al corretto recepimento delle prescrizioni dettate in merito dagli Enti il cui parere, rilasciato in Conferenza di Servizi, è parte integrante della presente determinazione di autorizzazione;
- a tenere sgombre da qualsiasi residuo le aree dell'impianto eolico non direttamente occupate dalle strutture e rese disponibili per le eventuali compatibili attività agricole; a ripristinare, a lavori ultimati, le strade e le aree di cantiere di supporto alla realizzazione dell'impianto eolico;
- a depositare presso la struttura tecnica periferica territorialmente competente, prima dell'inizio dei lavori, i calcoli statici delle opere in cemento armato;
- ad effettuare a propria cura e spese la comunicazione dell'avvenuto rilascio dell'Autorizzazione Unica su un quotidiano a diffusione locale e in uno a diffusione nazionale, entro il termine di inizio lavori. L'adempimento dovrà essere documentato dalla Società in sede di deposito della documentazione di cui all'art. 4, comma 2, della L.R. 31/2008 come modificato dall'art. 5, comma 18, della L.R. 25/2012;
- a rispettare in fase di realizzazione tutte le norme vigenti in materia di sicurezza, regolarità contributiva dei dipendenti e di attività urbanistico – edilizia (D.Lgs. n. 387/03, D.P.R. n. 380/2001, D.Lgs. n. 81/08, ecc.);
- a consentire accessi e verifiche, anche di natura amministrativa, al personale incaricato da parte della Regione Puglia e a fornire eventuali informazioni, anche ai fini statistici, per le verifiche degli impegni assunti in fase di realizzazione di cui al paragrafo 4 della D.G.R. n. 3029 del 28/12/2010;
- a nominare uno o più direttori dei lavori. La Direzione dei lavori sarà responsabile della conformità delle opere realizzate al progetto approvato, nonché la esecuzione delle stesse opere in conformità alle norme vigenti in materia. La nomina del direttore dei lavori e la relativa accettazione dovrà essere trasmessa da parte della Ditta a tutti gli Enti invitati alla Conferenza di Servizi, unitamente alla comunicazione di inizio dei lavori di cui all'Atto Unilaterale d'Obbligo;
- a fornire alla Regione e al Comune interessato, con cadenza annuale, le informazioni e le notizie di cui al paragrafo 2.3.6 della D.G.R. n. 35 del 06/02/2007.

La Società è obbligata, altresì, a comunicare tempestivamente le informazioni di cui all'art. 16, comma 2 della L.R. 25/2012 e quindi:

- eventuali successioni - a titolo oneroso o gratuito - nel titolo autorizzativo e comunque nell'esercizio dell'impianto, depositando documentazione relativa alla composizione personale, ai soggetti che svolgono funzioni di amministrazione, direzione e controllo e al capitale sociale del subentrante, con l'espresso impegno da parte dell'impresa subentrante a comunicare, tempestivamente, alla Regione o al Comune eventuali modifiche che dovessero intervenire successivamente;
- i contratti di appalto e di subappalto stipulati dal committente o dall'appaltatore con altre imprese ai fini dell'esecuzione dei lavori di realizzazione o ai fini dell'esercizio degli impianti autorizzati o comunque assentiti dalla Regione o dal Comune, producendo documentazione relativa alla composizione personale, agli organi di amministrazione, direzione e controllo a al capitale sociale delle imprese affidatarie, con l'espresso impegno - da parte degli appaltatori e subappaltatori - a comunicare tempestivamente alla Regione o al Comune eventuali modifiche che dovessero intervenire successivamente.

ART. 11)

La Sezione Infrastrutture Energetiche e Digitali provvederà, ai fini della piena conoscenza, alla trasmissione della presente determinazione alla Società istante e ai Comuni interessati.

ART. 12)

Il presente provvedimento, redatto in un unico esemplare, composto da 52 facciate:

- rientra nelle funzioni dirigenziali;
- è immediatamente esecutivo;
- sarà pubblicato:
  - all'Albo Telematico,
  - nella sezione "Amministrazione Trasparente", sottosezione "Provvedimenti" e "Provvedimenti dirigenti amministrativi" del sito ufficiale della regione Puglia: www.regione.puglia.it,
  - sul Bollettino Ufficiale della Regione Puglia;
- sarà trasmesso:
  - alla Segreteria della Giunta Regionale;
  - al Comune di Stornarella (FG);
  - al Comune di Stornara (FG);
  - al Comune di Orta Nova (FG);
  - al Comune di Cerignola (FG);
  - alla Società Clean Energy Re uno S.r.l., a mezzo pec, in qualità di destinatario diretto del provvedimento.

Il Dirigente della Sezione
Carmela Iadaresta

DETERMINAZIONE DEL DIRIGENTE SEZIONE INFRASTRUTTURE ENERGETICHE E DIGITALI 5 ottobre 2021, n. 185

Autorizzazione unica ai sensi del Decreto Legislativo 29 dicembre 2003, n. 387 per la costruzione e l'esercizio di un impianto di produzione di energia elettrica da fonte rinnovabile eolica, della potenza elettrica di 0,95 MWe, sito nel Comune di Candela (FG), in località "Cianfurro", costituito da n.1 aerogeneratore, nonché, delle infrastrutture indispensabili ed opere di connessione alla rete di Distribuzione MT con tensione nominale di 20 kV tramite costruzione di cabina di consegna, connessa in antenna alla linea MT esistente San Carlo_DP60-04072 alimentata dalla CP Ascoli Satriano da ubicarsi nel sito individuato dal produttore, mediante realizzazione delle opere sinteticamente individuate in:

- **connessione in antenna dalla linea MT esistente S. Carlo DP60-04072, nella tratta dei nodi 4-10568 ÷ 4-63374 mediante costruzione di cavo aereo AL 35 mmq e cavo interrato per l'Ingresso/Uscita da cabina;**
- **dispositivo di sezionamento da palo;**
- **costruzione di una cabina di consegna;**
- **sostituzione di n. 2 dispositivi di messa a terra DT 1096 con DT 1096+DT 1097+DT 1095 (in corso a cura di e-distribuzione);**
- **quadro in SF6 (con ICS) più Quadro Utente in SF6 DY808 dimensionati per reti con corrente di corto circuito pari a 16 kA.**

Setteventi s.r.l. con sede legale in Corso Italia 27, Bolzano (BZ)- P.I.: 0302943656.

Il Dirigente della Sezione Infrastrutture Energetiche e Digitali

Premesso che:

- con Decreto Legislativo 16 marzo 1999, n. 79, in attuazione della direttiva 96/92/CE sono state emanate norme comuni per il mercato interno dell'energia elettrica;
- con Legge 1° marzo 2002, n. 39, sono state emanate disposizioni per l'adempimento degli obblighi derivanti dall'appartenenza dell'Italia alla Comunità Europea - Legge comunitaria 2001 e, in particolare, l'art. 43 e l'allegato B;
- la Legge 1° giugno 2002 n. 120, ha ratificato l'esecuzione del Protocollo di Kyoto del 11.12.1997 alla Convenzione quadro delle Nazioni Unite sui cambiamenti climatici;
- la delibera CIPE n. 123 del 19 dicembre 2002 ha riportato le linee guida per le politiche e misure nazionali di riduzione delle emissioni del gas serra;
- il Decreto Legislativo n. 387 del 29.12.2003, nel rispetto della disciplina nazionale, comunitaria ed internazionale vigente, e nel rispetto dei principi e criteri direttivi stabiliti dall'articolo 43 della Legge 1° marzo 2002, n. 39, promuove il maggior contributo delle fonti energetiche rinnovabili alla produzione di elettricità nel relativo mercato italiano e comunitario;
- ai sensi del comma 1 dell'art. 12 del Decreto Legislativo n. 387 del 29.12.2003, gli impianti alimentati da fonti rinnovabili, nonché le opere connesse e le infrastrutture indispensabili alla costruzione e all'esercizio degli stessi impianti, sono di pubblica utilità, indifferibili ed urgenti;
- la costruzione e l'esercizio degli impianti di produzione di energia elettrica alimentati da fonti rinnovabili, gli interventi di modifica, potenziamento, rifacimento totale o parziale e riattivazione, come definiti dalla normativa vigente, e le opere connesse alla costruzione e all'esercizio degli impianti stessi sono soggetti ad un'Autorizzazione Unica, rilasciata, ai sensi del comma 3 del medesimo art. 12, dalla Regione;
- la Giunta Regionale con provvedimento n. 35 del 23/01/2007 ha adottato le procedure per il rilascio delle autorizzazioni alla costruzione ed esercizio di impianti per la produzione di energia elettrica da fonti rinnovabili in attuazione dell'art. 12 del Decreto Legislativo n. 387 del 29.12.2003;
- la Regione con R.R. n. 12 del 14/07/2008 ha adottato il "Regolamento per la realizzazione degli impianti di produzione di energia alimentata a biomasse";

- il Ministero dello Sviluppo Economico con Decreto del 10/09/2010 ha emanato le "Linee Guida per il procedimento di cui all'art. 12 del D.Lgs. 29 dicembre 2003, n. 387 per l'autorizzazione alla costruzione e all'esercizio di impianti di produzione di elettricità da fonti rinnovabili nonché Linee Guida tecniche per gli impianti stessi";
- la Giunta Regionale con provvedimento n. 2259 del 26/10/2010 ha aggiornato, ad integrazione della D.G.R. n. 35/2007, gli "Oneri Istruttori";
- la Giunta Regionale con provvedimento n. 3029 del 30/12/2010 ha adottato la nuova procedura per il rilascio delle autorizzazioni alla costruzione ed esercizio di impianti di produzione di energia elettrica da fonte rinnovabile recependo quanto previsto dalle Linee Guida nazionali;
- la Regione con R.R. n. 24 del 30/12/2010 ha adottato il "Regolamento attuativo del Decreto del Ministero per lo Sviluppo Economico del 10 settembre 2010, «Linee Guida per l'Autorizzazione degli impianti alimentati da fonti rinnovabili», recante la individuazione di aree e siti non idonei alla installazione di specifiche tipologie di impianti alimentati da fonti rinnovabili nel territorio della Regione Puglia";
- l'art. 4 e l'art. 5 del Decreto Legislativo n. 28/2011 "Attuazione della direttiva 2009/28/CE sulla promozione dell'uso dell'energia da fonti rinnovabili, recante modifica e successiva abrogazione delle direttive 2001/77/Ce e 2003/30/CE";
- la Regione con L.R. 25 del 24/09/2012 ha adottato una norma inerente la "Regolazione dell'uso dell'energia da fonti Rinnovabili";
- l'Autorizzazione Unica, ai sensi del comma 4 dell'art 12 del Decreto Legislativo 387/2003 e s.m.i., come modificata dall'art 5 del Decreto Legislativo 28/2011, è rilasciata mediante un procedimento unico al quale partecipano tutte le Amministrazioni interessate, svolto nel rispetto dei principi di semplificazione e con le modalità stabilite dalla Legge 7 agosto 1990, n. 241, e successive modificazioni e integrazioni;
- l'art. 14 della 241/90 e s.m.i. disciplina la Conferenza di Servizi, la cui finalità è comparare e coordinare i vari interessi pubblici coinvolti nel procedimento in maniera contestuale ed in unica sede fisica ed istituzionale;
- ai sensi del citato art. 14 della 241/90 e s.m.i., all'esito dei lavori della conferenza di servizi, l'amministrazione procedente adotta la determinazione motivata di conclusione del procedimento, valutate le specifiche risultanze della conferenza e tenendo conto delle posizioni prevalenti espresse in quella sede.

Rilevato che:

La società **Setteventi S.r.l.**, con sede legale in **Bolzano (BZ)**, al **Corso Italia n. 27**, Cod. Fisc. e P.IVA **0302943656**, ha richiesto a questa Regione, in data 06/02/2019, con istanza acquisita al prot. n.619 del 08/08/2019, ai sensi del D.Lgs. 387/2003 – art.12, l'autorizzazione per la costruzione e l'esercizio dell'impianto, per la produzione di energia elettrica di tipo eolico, denominato "Candela", della potenza nominale di 0,95 MWe, sito nel Comune di Candela (FG), in località "Cianfurro", nonché, delle opere connesse e delle infrastrutture indispensabili.

La Società istante, in data 01/10/2018, ha accettato incondizionatamente la STMG indicata da E-distribuzione S.p.A nel preventivo di connessione (Cod.id. 183277503), rif. prot. n.P0122353 del 27/07/2018, che prevede l'allacciamento dell'impianto alla rete di Distribuzione MT con tensione nominale di 20 kV tramite costruzione di cabina di consegna, connessa in antenna dalla linea MT esistente S. Carlo DP60-04072, alimentato dalla CP Ascoli Satriano da ubicarsi nel sito individuato dal produttore mediante realizzazione delle opere sinteticamente individuate in:

- connessione in antenna dalla linea MT esistente S. Carlo DP60-04072, nella tratta dei nodi 4-10568 ÷ 4-63374 mediante costruzione di cavo aereo AL 35 mmq e cavo interrato per l'Ingresso/Uscita da cabina;
- dispositivo di sezionamento da palo;
- costruzione di una cabina di consegna;
- sostituzione di n. 2 dispositivi di messa a terra DT 1096 con DT 1096+DT 1097+DT 1095 (in corso a cura di e-distribuzione);

- quadro in SF6 (con ICS) più Quadro Utente in SF6 DY808 dimensionati per reti con corrente di corto circuito pari a 16 kA.

Con riferimento alla procedura di verifica di assoggettabilità a valutazione di impatto ambientale, la società istante ha dichiarato (come da Perizia giurata, allegata all'istanza, del 12/04/2019, a firma del Tecnico, acquisita agli atti di conferenza di servizi del 17/03/2020), che l'impianto in progetto è escluso dalla procedura di verifica di assoggettabilità a VIA di competenza, regionale (Allegato IV, punto 2, lett. d) alla Parte II del D.Lgs. n. 152/2006 e s.m.i.), poiché, non supera la soglia di potenza che impone la verifica di assoggettabilità a VIA e non sussiste alcune delle condizioni derivanti dall'applicazione dei criteri, di cui all'Allegato V alla Parte II del D.Lgs. n. 152/2006, individuati come rilevanti e pertinenti al paragrafo 4 del D.M. del 30 marzo 2015.

La Sezione Infrastrutture Energetiche e Digitali, al fine di dare impulso al procedimento, ha effettuato la verifica formale sulla completezza dell'istanza e ha trasmesso, con nota prot. n.1354 del 19/03/2019, preavviso di improcedibilità e invito al completamento della documentazione allegata all'istanza, che la società ha riscontrato con nota del 02/05/2019, acquisita, al prot. n.2032, del 7/05/2019, con la quale ha comunicato di aver provveduto al deposito della documentazione integrativa sul portale telematico www.sistema.puglia.it, e, pertanto, con successiva nota prot. n.2476, del 6/06/2019, la Sezione procedente ha comunicato il formale avvio del procedimento amministrativo invitando, tuttavia, la società ad integrare l'istanza con la "*richiesta di dichiarazione di pubblica utilità dei lavori e delle opere e di apposizione del vincolo preordinato all'esproprio*", che la società Setteventi S.r.l. ha trasmesso ed è stata acquisita al prot. n.3097 del 22/07/2019.

Al fine di garantire la completezza documentale della progettazione definitiva, a seguito di un approfondimento istruttorio, è stata ravvisata la necessità di richiedere ulteriori integrazioni documentali, comunicate al proponente con nota prot. n.387, del 22/01/2020, e con ulteriore nota prot. n.391, del 23/01/2020, la Sezione Infrastrutture Energetiche e Digitali ha convocato **la prima riunione di Conferenza di Servizi decisoria per il giorno 27/02/2020**, per l'esame del progetto in oggetto, da svolgere ai sensi dell'art. 14-ter comma 4 della legge 7 agosto 1990, n. 241 s.m.i., condizionandola alla trasmissione della documentazione integrativa, richiesta con nota prot. n.387, del 22/01/2020, improrogabilmente, entro la data del 4/02/2020.

La società Setteventi S.r.l., ha provveduto al deposito della documentazione, integrativa, richiesta con la succitata nota prot. n.387 del 22/01/2020, in data 04/02/2020, sia sul portale di sistema puglia che, con pec, acquisite ai prott. nn. 854, 855, 856, 857, 858, 859, 860 e 861 del 10/02/2020.

La seduta di conferenza di servizi, in considerazione dell'emergenza sanitaria, nonché, delle misure previste nel DPCM del 9/03/2020, originariamente programmata in modalità videoconferenza per il giorno 27/02/2020, si è svolta in forma semplificata e asincrona, ai sensi dell'art.14 bis della L. 241/90 e s.m.i, in data **17/03/2020**, giuste comunicazioni prott. n.1344 del 24/02/2020, n.1704 del 09/03/2020 e n.1776 del 10/03/2020.

Nel corso della prima Conferenza di Servizi del 17/03/2020, svolta in modalità asincrona, come desumibile dal relativo verbale trasmesso, a tutti gli Enti coinvolti nel procedimento, con nota prot. n.2008, del 17/03/2020, si è preso atto che l'Autorità di Bacino, con nota pec acquisita al prot. n.1391 del 26/02/2020, ha chiesto di produrre documentazione integrativa che la società trasmetteva sia alla Sezione procedente che alla stessa Autorità di Bacino, con nota acquisita al prot. n.1969 il 16/03/2020. Contestualmente, si è preso atto delle prescrizioni contenute nei pareri forniti e allegati al verbale, nonché, del parere sfavorevole della RFI-Direzione Territoriale Produzione Bari, reso con nota acquisita al prot. n.1403 il 27/02/2020, che è stato sottoposto al proponente per le valutazioni di competenza e, pertanto, il RUP, sulla base delle risultanze del complesso dei pareri resi noti e tenuto conto delle posizioni espresse dalle Amministrazioni/Enti ed acquisite in Conferenza, ha precisato che "*avrebbe assunto determinazioni in merito all'acquisizione dei pareri mancanti, riservandosi di convocare conferenza di servizi in modalità sincrona per esaminare il parere sfavorevole pervenuto*".

Nella suddetta conferenza di servizi è stata acquisita agli atti la "*Comunicazione di non interferenza con attività mineraria per la realizzazione di un aereogeneratore singolo con potenza 950 kW in agro di Candela (FG), località Cianfurro*", del 21/01/2019, a firma del progettista Ing. Massimo Magnotta, e ricevuta di avvenuta consegna della pec trasmessa in data 04/02/2020, acquisita al prot. n.856, del 10.02.2020, al Ministero dello Sviluppo Economico-Direzione Generale per le risorse minerarie ed energetiche- Sezione UNMIG di Napoli.

La Sezione Infrastrutture Energetiche e Digitali, essendo intervenuto sia il riscontro, della società istante, trasmesso in data 03/06/2020, acquisito al prot. n.3919 del 4/06/2020, al parere sfavorevole della RFI-Direzione Territoriale Produzione, reso in sede di Conferenza dei Servizi del 17/03/2020, che il parere favorevole dell'Autorità di Bacino Distrettuale dell'Appennino Meridionale, rif. prot. n.4644 del 30/06/2020, acquisito al prot. n.4420 del 09/06/2020, ai sensi e per gli effetti dell'art. 14 ter, comma 4 della legge 7 agosto 1990, n. 241 e s.m.i, ha convocato la **seconda riunione della Conferenza di Servizi** per il giorno **31/07/2020** alle ore 10:00, in modalità videoconferenza, anticipata poi alle ore 9:00 per esigenze di servizio.

Nel corso della Conferenza di Servizi del 31/07/2020, come desumibile dal relativo verbale trasmesso, a tutti gli Enti coinvolti nel procedimento, con nota prot. n. 5515, del 03/08/2020, si è preso atto "*delle prescrizioni contenute nei pareri forniti e allegati al verbale, nonché, del parere sfavorevole della RFI-Direzione Territoriale Produzione Bari, reso con nota rif. prot.n. A0011\P\ 2020\0002837 del 28/07/2020, acquisito al prot. n.5356 del 29/07/2020, da sottoporre al proponente per le valutazioni di competenza*".
Nella stessa conferenza:

- *"si evidenziava che le osservazioni formulate dalla società riguardano aspetti di competenza esclusiva di RFI, peraltro, riferiti alla sicurezza della viabilità ferroviaria, che dovranno, pertanto, essere valutate e risolte dallo stesso Ente Gestore RFI;*
- *si prendeva atto della richiesta formulata dalla società di sospensione della Conferenza di Servizi sino al 30/09/2020 e, per l'effetto, sospende il procedimento amministrativo;*
- *il RUP si riservava di assumere determinazioni in merito all'acquisizione dei pareri, all'atto mancanti e di convocare conferenza di servizi in modalità sincrona dopo il decorso dei termini di sospensione del procedimento".*

Nella suddetta conferenza di servizi è stato acquisito agli atti il parere dell'ENAC, rif. prot. n.0105395, del 13/09/2019, presente tra la documentazione depositata sul portale www.sistema.puglia.it, e, ulteriormente, trasmesso dalla società in data 22/01/2021, acquisito al prot.n. 0709 del 22/01/2021.

La società istante, con note avente lo stesso oggetto, pervenute il 30/09/2020 e acquisite al prot. n. 6762 del 30/09/2020 e prot. n.6783 del 01/10/2020, a seguito del tavolo tecnico svoltosi in data 29/09/2020 con i referenti della Società RFI, ha chiesto a questa Sezione "*di sospendere per ulteriori 20 giorni la chiusura del procedimento autorizzativo, al fine di ottenere da RFI gli elaborati progettuali esecutivi delle opere di sua competenza, per garantire a Setteventi di produrre un elaborato di dettaglio del sottopassaggio a norma del cavidotto con le opere di progetto afferenti all'ammodernamento della linea ferroviaria FG-PZ, prevista con una posa "No Dig", nonché, una tavola di dettaglio della viabilità definitiva di accesso alla turbina, di tipo sterrato, che sarà essere posta in posizione tale da non intralciare nè ostacolare il nuovo percorso della strada che sarà realizzata in cavalcaferrovia*", che la Sezione Infrastrutture Energetiche e Digitali ha concesso con nota prot. n.7123 del 13/10/2020**,** e, pertanto, ha sospeso la conferenza di servizi ed il procedimento amministrativo, per ulteriori 20 giorni a decorrere dal 30/09/2020, esonerando l'Amministrazione Regionale da ogni responsabilità per il conseguente ritardo nella conclusione del procedimento amministrativo in conseguenza della sospensione, giusta dichiarazione di presa d'atto del legale rappresentante della società, acquisita al prot. n. 6987 del 07/10/2020.

La Sezione Infrastrutture Energetiche e Digitali essendo intervenuto sia il riscontro, della RFI-Direzione Territoriale Produzione Bari, rif. prot. n.RFI-DRP- BA\A0011\P\ 2020\0003458 del 24/09/2020,

acquisito al prot. n.6597 del 25/09/2020, alla richiesta della società di un incontro tecnico, *al fine di valutare una soluzione condivisa atta a risolvere le interferenze del cavidotto con l'infrastruttura ferroviaria relativa alla linea ferroviaria Foggia-Potenza al km 36+540, con la quale comunicava la data dell'incontro*, sia la comunicazione della società del 27/11/2020, acquisita al prot.n.8548 del 30/11/2020, con la quale ha chiesto il riavvio del procedimento amministrativo, in considerazione delle soluzioni tecniche esecutive condivise con RFI, ai sensi e per gli effetti dell'art. 14 ter, comma 4 della legge 7 agosto 1990, n. 241 e s.m.i, con nota prot. n. 0498 del 18/01/2021, ha convocato la **terza riunione della Conferenza di Servizi** per il giorno **18/02/2021** alle ore 10:00, in modalità videoconferenza, **posticipata** con nota prot. n. 1513 del 16/02/2021, **al giorno 22/02/2021** alle ore 10:00 per impegni istituzionali.

La società Setteventi S.r.l., nella succitata nota del 27/11/2020, acquisita al prot. n.8548 del 30/11/2020, inviata anche a RFI, ha comunicato "*che non è stato necessario adeguare gli elaborati progettuali, in quanto la condivisione con RFI ha rinviato alla fase post autorizzativa le specifiche di dettaglio che saranno implementate nella progettazione esecutiva, con l'impegno ad accogliere le prescrizioni esecutive. La fase transitoria della viabilità di progetto, oggetto del procedimento autorizzativo in oggetto che precede la realizzazione della viabilità prevista nel progetto RFI, sarà dismessa ed adeguata con opportune modifica/compatibilizzazione nella fase a regime, con intersezione a T sulla viabilita complanare di futura realizzazione, prevista nel progetto di RFI, e nella eliminazione del tratto di strada sovrabbondante. Tale possibile compatibilizzazione sarà oggetto di accordo con le competenti strutture di RFI e sarà autorizzata a carico della scrivente, mediante istanza ex DPR 380/01 e smi*".

La Sezione procedente, con la medesima nota di indizione della terza conferenza di Servizi, prot. n.0498 del 18/01/2021, ha precisato alla RFI-Direzione Territoriale Produzione Bari ***"che dovrà esprimere nuovamente il parere di rispettiva competenza, che superi il parere precedentemente espresso, alla luce di quanto riportato nella nota della società, pervenuta in data 27/11/2020, acquisita al prot.n. 8548 del 30/11/2020, ed inviata anche a codesta Direzione, precisando le modalità e i tempi di esecuzione degli interventi e pronunciandosi, pertanto, allo stato degli atti, sul progetto definitivo depositato sul portale di sistema puglia***".

La Sezione Infrastrutture Energetiche e Digitali, in data 15/02/2021, con nota prot. n.1474, ha trasmesso comunicazione relativa alla "*Installazione di reti di comunicazione elettronica in fibra ottica*", riscontrata dalla società istante anche al MISE - Direzione Generale per i Servizi di Comunicazione Elettronica e di Radiodiffusione e Postali - Divisione II, con nota del 18/02/2021, acquisita al prot. n.1632 del medesimo giorno, agli atti di conferenza di servizi del 22/02/2021.

Nel corso della Conferenza di Servizi del 22/02/2021, come desumibile dal relativo verbale trasmesso con nota, prot. n.1781, del 23/02/2021, a tutti gli Enti coinvolti nel procedimento, si è preso atto:

- "*delle prescrizioni contenute nei pareri forniti e allegati al verbale;*
- *del riscontro della società ai pareri della Sezione urbanistica - Servizio Osservatorio Abusivismo e Usi Civici, rif. prot. n.7992 del 09/09/2020 e rif. prot. n.12624, del 29/12/2020, consistente nella "Richiesta attestazione vincolo demaniale di uso civico su terreni in agro di Candela (FG)" inoltrata, a mezzo pec, in data 18/02/2021;*
- *dei pareri sfavorevoli:*
  - *della RFI-Direzione Territoriale Produzione Bari, reso con nota rif. n. A0011\P\2021\0000741 del 15/02/2021, acquisito al prot. n.1476 del 15/02/2021;*
  - *di ARPA PUGLIA reso con nota rif. prot. n.0011162-155 del 15/02/2021, acquisito al prot. n.1504 del 15/02/2021;*
  - *del Comune di Candela, reso con nota rif. pec del 18/02/2021, acquisito al prot.n. 1631 del 18/02/2021;*

che venivano sottoposti al proponente per le valutazioni di competenza".

Nella stessa conferenza Il Presidente:

- "*evidenziava che:*
  - *"le osservazioni formulate dalla società riguardano aspetti di competenza esclusiva di RFI, peraltro, riferiti alla sicurezza della viabilità ferroviaria, che dovranno, pertanto, essere valutate e risolte dallo stesso Ente Gestore RFI;*
  - *il parere dell'ARPA attiene anch'esso ad aspetti correlati alla sicurezza e alle opere di compensazione che dovranno essere oggetto di approfondimenti e chiarimenti da parte della società;*
  - *il Comune dovrà definire, di intesa con la società, opere di compensazione di carattere ambientale e territoriale e non meramente patrimoniali o economiche in conformità ai criteri di cui all'Allegato 2 del D.M. 10/09/2010".*
- *prendeva atto della richiesta formulata dalla società e disponeva la sospensione della Conferenza di Servizi e del relativo procedimento per 90gg, stante l'esonero dell'Amministrazione Regionale da ogni responsabilità per il ritardo nella conclusione del procedimento amministrativo in conseguenza della sospensione, salvo eventuale minor tempo per la risoluzione del tema, ovvero ulteriore richiesta di proroga ove necessario, e si riservava di assumere determinazioni in merito all'acquisizione dei pareri, all'atto mancanti e di convocare conferenza di servizi in modalità sincrona per esaminare i pareri sfavorevoli pervenuti dopo la scadenza del termine di sospensione";*

La Sezione Infrastrutture Energetiche e Digitali con nota prot. n.2133 del 01/03/2021, ha trasmesso comunicazione con riferimento ai lavori di conferenza di servizi del 22/02/2021, ad ARPA e alla RFI, riscontrata da RFI in data 24/03/2021 con nota rif. n.RFI-DPR-DTP_BA\A0011\P\2021\0001342, acquisita al prot. n. 2992 del 25/03/2021.

La Sezione Infrastrutture Energetiche e Digitali a seguito della comunicazione del 29/04/2021, acquisita al prot. n.4485 del 30/04/2021, con la quale la società ha sia trasmesso "*La Relazione Tecnica -Calcolo della gittata massima di un frammento di pala di un aerogeneratore tipo LTW90 0.95 MW*", inoltrata per conoscenza anche alla RFI, che sia sia richiesto la convocazione della riunione conclusiva della conferenza di servizi, ai sensi e per gli effetti dell'art. 14 ter, comma 4 della legge 7 agosto 1990, n. 241 e s.m.i, ha convocato la **riunione della Conferenza di Servizi decisoria,** con nota prot. n.5531 del 24/05/2021, per il giorno **15/06/2021**, alle ore 9:00, in modalità videoconferenza.

Nel corso della Conferenza di Servizi del 15/06/2021, come desumibile dal relativo verbale trasmesso con nota, prot. n.6553 del 17/06/2021, a tutti gli Enti coinvolti nel procedimento, si è preso atto:

- *"dei pareri forniti e allegati al presente verbale;*
- *del parere favorevole con prescrizioni della RFI-DPR-DTP rif. prot. n.BA\A0011\P\ 2021\0002820 del 14/06/2021, acquisito al prot. n.6375 del 14/06/2021, allegato al presente verbale, che supera il precedente parere sfavorevole espresso con nota prot. n. rif. n. A0011\P\2021\0000741 del 15/02/2021, acquisito al prot. n.1476 del 15/02/2021".*

Nella suddetta conferenza, inoltre, il Presidente in merito alle misure di compensazione "*di carattere ambientale e territoriale e non meramente patrimoniali o economiche in conformità ai criteri di cui all'Allegato 2 del D.M. 10/09/2010",* ha evidenziato che la società *"ha proposto, quale misura di compensazione, l'istallazione di un impianto di ricarica dei veicoli alimentati ad energia elettrica da fonte rinnovabile in una piazzola, posta a margine del sito di impianto, che non è stata valutata positivamente da parte del Comune di Candela, che, tuttavia, non ha proposto una misura compensativa alternativa".*

Pertanto, si è preso atto della disponibilità e dell'impegno assunto da parte della società ad effettuare misure di compensazione, alternative a quelle proposte, eventualmente richieste dal Comune di Candela, nella misura *"….comunque non superiore al 3% per cento dei proventi, comprensivi degli incentivi vigenti, derivanti dalla valorizzazione dell'energia elettrica prodotta annualmente dall'impianto",* e si è evidenziato che *"..rientra nelle competenze del Comune riscontrare ed effettuare le relative proposte in tempi brevissimi, poiché, tali misure sono definite in sede di conferenza di servizi, ai sensi dell'art.2 lett.f) dell'Allegato 2 al D.M. 10.09.2010".*

Si è evidenziato, inoltre, alla società istante che *"la definizione delle misure di compensazione non è rimandabile alla fase pre-realizzativa dell'intervento poiché, ai sensi dell'art.3 dell'Allegato 2 al D.M. 10.09.2010 "L'autorizzazione unica comprende indicazioni dettagliate sull'entità delle misure compensative e sulle modalità con cui il proponente provvede ad attuare le misure compensative, pena la decadenza dell'autorizzazione unica" e si invitava, pertanto, la stessa a prendere contatti con il Comune di Candela sollecitandolo alla definizione delle misure di compensazione".*

Il verbale della succitata riunione della Conferenza di servizi è stato trasmesso con nota prot. n. 6553 del 17/06/2021 a tutte le amministrazioni ed enti invitati ancorché non intervenuti.

Successivamente alla quarta riunione di Conferenza di Servizi è stato acquisito l'ulteriore parere, di seguito elencato:

- **Regione Puglia - Dipartimento Bilancio, Affari Generali e Infrastrutture - Sezione Demanio e Patrimonio - Servizio Amministrazione Beni del demanio armentizio, O.N.C. e Riforma Fondiaria,** rif. prot. n.10998 del 14/06/2021, acquisito al prot. n. 6407 del 15/06/2021.

Preso atto dei pareri espressi in Conferenza di Servizi e di seguito riportati:

- **Ministero dei Beni e delle Attività Culturali e del Turismo - Soprintendenza Archeologia, Belle Arti e Paesaggio per le Provincie di Barletta - Andria - Trani e Foggia**, rif. prot. MIBACT_SABAP-FG|12/03/2020|0002524-P|n. 2524/2020, acquisito al prot. n.1882 del 12/03/2020 e rif. prot. n.MIBACT_SABAP-FG|06/07/2020|0005030-P|n. 5030/2020, acquisito al prot. n. 4750 del 06/07/2020, ha comunicato che *"….,le particelle interessate dalla realizzazione dell'impianto in esame non risultano direttamente interessate da Beni Culturali di cui alla Parte II e Parte III del Dlgs n.42/2004, né sono interessate da procedimenti in itinere di tutela archeologica ai sensi degli artt.10, 13, 14 e 45 del citato Dlgs n.42/2004. Si evidenzia al contempo che le suddette opere ricadono in un comparto territoriale ad altissimo indice di significatività archeologica……..l'area dove è prevista la messa in opera della monopala è caratterizzata, in superficie, di molti frammenti ceramici…ascrivibili genericamente all'età romana….inoltre il tracciato del cavidotto è in prossimità di alcune anomalie note da foto interpretazioni, riconducibili a possibili tracce di viabilità antica. Tanto premesso, questa Soprintendenza relativamente ai lavori che comportano interferenze con suoli al di sotto delle quote di campagna e stradali attuali, non ravvisa motivi ostativi alla costruzione dell'impianto in oggetto a <u>condizione che</u>:*
  1) *<u>In relazione alla citata area di interferenza della monopala (e relative opere civili connesse quali strade, piazzole, ecc.), vengano effettuati saggi di scavo preliminari, ai fini di verificare natura, consistenza e datazione dei depositi archeologici e la compatibilità con la progettata realizzazione delle opere;</u>*
  2) *<u>Tutti i lavori di scavo per la realizzazione dei cavidotti interno ed esterno, siano eseguiti con l'assistenza archeologica continuativa.</u>*

     Qualora dovessero emergere dati archeologici di particolare rilevanza il seguito degli approfondimenti istruttori potrà comportare prescrizioni a tutela di elementi archeologicamente significativi con conseguenti misure cautelative per la conservazione degli stessi, nonché richieste di variazione di progetto.

     Si rappresenta, inoltre, che nell'ambito delle attività di assistenza archeologica, l'elaborazione della documentazione scientifica dovrà essere curata da soggetti con idonei titoli formativi e professionali. La Scrivente di riserva di valutare curricula e titoli formativi dei soggetti incaricati. L'inizio dei lavori ed il nominativo del soggetto incaricato della assistenza archeologica dovrà pertanto essere comunicato con congruo anticipo a questa Soprintendenza che curerà l'alta sorveglianza sulle attività.

     *Per tutto quanto sopra espresso, questa Soprintendenza esprime **parere favorevole** al rilascio del provvedimento di Autorizzazione Unica per l'intervento in oggetto **subordinatamente all'osservanza delle prescrizioni archeologiche sopra riportate**.*

- **Ministero dello Sviluppo Economico - Direzione Generale per i Servizi di Comunicazione Elettronica e di Radiodiffusione e Postali - Divisione II, rif. nota** MISE - Divisione III – Ispettorato Territoriale Puglia Basilicata e Molise del 2/09/2020, acquisita al prot. n. 6085 del 7/09/2020.

In riferimento al suddetto parere si rappresenta quanto segue:
CONSIDERATO che:

- il MISE - Divisione III – Ispettorato Territoriale Puglia Basilicata e Molise, con riferimento alla "Installazione di reti di comunicazione elettronica in fibra ottica", con nota del 2/09/2020, acquisita al prot. n. 6085 del 7/09/2020 ha indicato *che, ai sensi degli artt. 99 e 104 del D.lgs. 259/2003 "Codice delle Comunicazioni Elettroniche", l'eventuale installazione ed esercizio di reti di comunicazione elettronica ad uso privato, ……sono oggetto di autorizzazione generale……il soggetto interessato dovrà produrre apposita istanza secondo l'allegato modello da inoltrare al Ministero dello Sviluppo Economico - Direzione Generale per i Servizi di Comunicazione Elettronica e di Radiodiffusione e Postali - Divisione II – Viale America 201 – 00144 ROMA – PEC dgscerp.div02@pec.mise.gov.it.*
- La Sezione Infrastrutture Energetiche e Digitali con nota prot.n.6746 del 30/09/2020, ha trasmesso comunicazione relativa all'installazione di reti di comunicazione elettronica in fibra ottica sulla base della suddetta nota del MISE-Divisione III-Ispettorato Territoriale Puglia, Basilicata e Molise, chiedendo alla società di procedere all'inoltro della istanza al MISE- Divisione II ai fini del rilascio dell'autorizzazione generale di cui all'art.104comma 1)lett b) del D.Lgs 259/2003;

RILEVATO che:

- La Società Setteventi S.r.l. ha trasmesso in data 18/02/2021, alla scrivente Sezione e al MISE- Direzione Generale per i Servizi di Comunicazione Elettronica e di Radiodiffusione e Postali - Divisione II, comunicazione relativa alla *"Installazione di reti di comunicazione elettronica in fibra ottica",* acquisita al prot.n. 2632 del medesimo giorno e agli atti di conferenza di servizi del 22/02/2021, nella quale ha indicato che: *"in relazione al progetto di "Installazione della rete di comunicazione elettronica in fibra ottica", ricorrono le condizioni normative di cui all'art. 105, co. 2, lett. a ed art. 99, co. 5 D.Lgs. n. 259/2003, per effetto delle quali tale attività di installazione è libera….. in quanto la società risulta avere la disponibilità giuridica delle aree delle particelle (Comune di Candela, Foglio 11, particelle 136, 137, 20, 21, 24) su cui sviluppa Ia rete…..Pertanto in conformità all'art. 99, co. 5, la contiguità fisica delle particelle permette di ritenere soddisfatti i criteri di installazione della rete all'interno delle particelle sopracitate"*.
- Il MISE - Direzione Generale per i Servizi di Comunicazione Elettronica e di Radiodiffusione e Postali - Divisione II, non ha fatto pervenire ulteriori comunicazioni, e, pertanto, non ha espresso il rispettivo parere di competenza.

Pertanto, si ritiene assolto l'onere di quanto segnalato dal **MISE - Divisione III – Ispettorato Territoriale Puglia Basilicata e Molise.**

- **Ministero della Transizione Ecologica - Dipartimento per l'Energia e il Clima - Direzione Generale per le Infrastrutture e la Sicurezza dei Sistemi Energetici e Geominerari - Divisione X - Sezione U.N.M.I.G. dell'Italia Meridionale di Napoli,** rif. prot. n.2008 del 17/03/2020, acquisto al prot. n.2298 del 27/03/2020 e rif. prot. n.10693 del 08/04/2021, acquisito al prot. n. 3551 del 08/04/2021, ha comunicato che "*dal 1Luglio 2012 sono entrate in vigore le nuove disposizioni di rilascio del nulla osta minerario impartite con circolare del Direttore generale per le risorse minerarie ed energetiche dell'11/06/2012, prot. n.11626. Tali disposizioni prevedono che i proponenti la realizzazione di nuove linee elettriche devono sempre effettuare autonomamente la verifica puntuale della interferenza dei progetti con i titoli minerari per idrocarburi…. Si fa presente che la procedura sopracitata...assolve gli obblighi di coinvolgimento di questo Ufficio nel procedimento, fermo restando l'obbligo per il proponente di inviare a quest'Ufficio la dichiarazione nei casi previsti dalla citata circolare*";

In riferimento ai suddetti pareri si rappresenta quanto segue:

CONSIDERATO che:

- la società Setteventi S.r.l. in data 04.02.2020, acquisita al prot. n.856, del 10.02.2020, ha comunicato di aver svolto la verifica puntuale della interferenza del progetto in oggetto con i titoli minerari per idrocarburi, così come indicate dal MISE - Divisione X - Ufficio U.N.M.I.G, dalla quale "….*è risultato che le strutture del progetto ricadono in aree cosidette "concessioni di coltivazione" ma a seguito di specifico sopralluogo lo scrivente ha rilevato che le aree di interesse risultano prive di impianti minerari"*;
- la summenzionata verifica si concludeva con la dichiarazione da parte del tecnico "*dell'assenza di interferenze del progetto con titoli minerari vigenti che, secondo quanto previsto dalla Direttiva Direttoriale 11 giugno 2012, equivale a pronuncia positiva da parte dell'amministrazione mineraria prelist dall'art.120 del Regio Decreto 1775/1993, a condizione che venga assunto l'impegno a modificare l'ubicazione degli impianti, sulla base delle indicazioni della competente Sezione UNMIG, qualora all'atto di avvio dei lavori di realizzazione delle linee elettriche risultino in corso lavori minerari temporanei o permanenti (perforazione di pozzi, esercizio di impianti fissi di raccolta e trattamento di idrocarburi, ecc....) al fine di rispettare le distanze previste dal D.P.R. 9 aprile 1959, n. 128 sulle Norme di polizia delle miniere e delle cave*";

RILEVATO che:

- come previsto dalle note rif. prott. n.2008 del 17/03/2020, acquisita al prot. n.2298, del 27/03/2020 e n.10693 del 08/04/2021, acquisita al prot. n.3551 del 08/04/2021, della Sezione Territoriale U.N.M.I.G. la procedura di verifica "… *assolve gli obblighi di coinvolgimento di questo Ufficio nel procedimento, fermo restando l'obbligo per il proponente di inviare a quest'Ufficio la dichiarazione nei casi previsti dalla citata circolare*";
- la società Setteventi S.r.l. in data 03/02/2020 ha trasmesso, a mezzo pec, la suddetta dichiarazione anche al MISE - Divisione X - Ufficio U.N.M.I.G, la cui ricevuta di avvenuta consegna è stata acquisita agli atti di conferenza di servizi del 17/03/2020;

Pertanto, si ritiene superato quanto segnalato dal Ministero della Transizione Ecologica Divisione X - Sezione U.N.M.I.G. dell'Italia Meridionale di Napoli.

- **Ministero dell'Interno - Comando Provinciale dei Vigili del Fuoco di Foggia**, rif. prot. n. 0001423 del 30/01/2020, acquisito al prot. n. 659 del 31/01/2020, rif. prot. n.8942 del 08/07/2020, acquisito al prot. n. 4879 del 09/07/2020, rif. prot. n.2190 del 09/02/2021, acquisito al prot. n.1314 del 09/02/2021, ha comunicato che "….*gli impianti di produzione di energia elettrica da fonte rinnovabile eolica non sono assoggettati ai controlli di Prevenzione Incendi, ex D.Lgs. n. 139/06, non essendo compresi nell'allegato al DPR 151/2011 che riporta l'elenco delle attività il cui esercizio è subordinato alla presentazione della SCIA di prevenzione incendi…..Corre l'obbligo tuttavia evidenziare che la presente, nell'ambito dell'impianto di che trattasi, di attività accessorie ricomprese nel già citato elenco allegato al DPR 151/2011, in particolare per quanto riguarda le attività individuate al punto 48.1.B (Macchine elettriche fisse con presenza di liquidi isolanti combustibili in quantitativi superiori 1 mc) dell'allegato al sopracitato D.P.R. il relativo titolare è tenuto all'attuazione degli adempimenti di cui all'artt. 3 e 4 di detto decreto prima dell'inizio effettivo dei lavori per quanto attiene la specifica valutazione di progetto per le singole attività (art. 3), poi, in fase conclusiva dei lavori (art.4), per quanto attiene la presentazione della SCIA, il tutto nel rispetto del D.M. 15/07/2014, regola tecnica da applicarsi alle macchine di cui sopra. Deve parimenti evidenziarsi che, anche in caso di attività non soggette al controllo, sussiste comunque l'obbligo a carico del titolare dell'osservanza delle vigenti norme di prevenzione incendi e di sicurezza antincendio, ivi compresa l'adozione delle misure degli apprestamenti e delle cautele finalizzate a scongiurare il rischio di incendio ed a mitigare le conseguenze in caso di accadimento*".

- **Agenzia del Demanio - Direzione Regionale Puglia e Basilicata** rif. AGDPUB01_1981_4348671_4992329 del 03/02/2021, ha comunicato che "*si rappresenta che la scrivente non è in grado di esprimere l'eventuale*

parere di propria competenza, atteso che,……, è risultato impossibile consultare la documentazione e/o i progetti afferenti l'intervento in trattazione, in quanto non visionabili sul medesimo Portale di codesto Ente Territoriale".

In riferimento al suddetto parere si rappresenta quanto segue:
CONSIDERATO che:

- la Sezione Infrastrutture Energetiche e Digitali**,** con nota prot. n.1289 del 09/02/2021, ha comunicato che "*il portale di sistema puglia è stato aperto al fine di rendere visionabile il progetto e consentire l'espressione dell'eventuale parere ci rispettiva* competenza".

RILEVATO che:

- l'Agenzia del Demanio, rif. prot. n.AGDPUB01_3085 del 17/02/2021, acquisito al prot. n.1599 del 18/02/2021, ha comunicato che "*dall'analisi della documentazione presente sul sito web indicato nel foglio prot. n. 498 sopra citato, ed in particolare dal piano particellare di esproprio del 02/2019, si è riscontrato che tra le particelle catastali interessate dall'intervento non sono presenti immobili intestati al demanio dello Stato.*"

Pertanto, è stato acquisito il parere favorevole dell'**Agenzia del Demanio - Direzione Regionale Puglia e Basilicata.**

- **Regione Puglia - Dipartimento Bilancio, Affari Generali e Infrastrutture - Sezione Demanio e Patrimonio - Servizio Amministrazione Beni del demanio armentizio, O.N.C. e Riforma Fondiaria,** rif. prot. n. 10998 del 14/06/2021, acquisito al prot. n. 6407 del 15/06/2021, ha comunicato che "……*dall'esame della documentazione disponibile sul portale www.sistema.puglia.it non si rilevano interferenze delle opere in progetto con aree del demanio armentizio per le quali è competente questo ufficio".*

- **Regione Puglia - Dipartimento Agricoltura Sviluppo Rurale ed Ambientale - Sezione Coordinamento dei Servizi Territoriali – P.O. Attuazione Politiche Forestali di Foggia** rif. prot. n.7975 del 13/02/2020, acquisito al prot. n.1078 del 13/02/2020, ha comunicato che, "*….esaminati gli elaborati tecnici, le aree interessate dai suddetti lavori, da realizzarsi nel Comune di Candela (FG), sui terreni identificati catastalmente in oggetto…",* Fg 11 particelle 15, 21, 136, 137, 524, 20 e 24 del Comune di Candela, *"…non sono soggette a vincolo idrogeologico ai sensi del R.D.L. 3267/1923, pertanto quest'Ufficio non adotterà alcun provvedimento in merito e procederà all'archiviazione della pratica. L'eventuale presenza di vegetazione arborea forestale, distribuita anche in modo sparso sui terreni interessati ai lavori, per la quale necessita il taglio, comporta la richiesta di autorizzazione al taglio da inoltrare a questo Servizio Territoriale in ottemperanza alla normativa regionale vigente*".

- **Regione Puglia - Dipartimento Agricoltura Sviluppo Rurale ed Ambientale - Sezione Coordinamento dei Servizi Territoriali - Servizio Territoriale Foggia,** rif. prot. n.13967 del 13/03/2020, acquisito al prot. n.1951 del 16/03/2020, ha comunicato che *"….**ESAMINATO** il progetto del **Parco Eolico**……**SI RITIENE CONFORME** alle norme citate in premessa e, pertanto, SI RILASCIA PARERE FAVOREVOLE, a condizione che vengono rispettate le seguenti prescrizioni nella realizzazione dell'impianto:*
  1. *tutti i materiali inerti che devono essere usati per la realizzazione delle piste temporanee di cantiere devono essere costituiti di materiale autoctono prelevato dagli scavi delle fondazioni delle torri o da cave che estraggono lo stesso tipo di materiale esistente nelle vicinanze. Nei pressi del cancello di accesso, degli edifici di controllo e di magazzino e delle cabine è consentito la realizzazione di un'area, con materiali naturali (breccia, stabilizzato, sabbia) per il parcheggio e il transito dei mezzi;*
  2. *nella costruzione delle piste non devono essere eseguiti sbancamenti e movimentazioni del suolo;*
  3. *terminata la fase di cantiere, a seguito dello smantellamento delle piste di cantiere, dovrà essere ripristinato lo stato originario di suolo;*
  4. *nella fase di chiusura e riempimento delle trincee di cavidotti, nei tratti ricadenti all'interno degli*

appezzamenti agricoli, deve essere ripristinata la stratigrafia originaria delle rocce e del suolo, quest'ultimo non deve essere compattato;

5. *se nelle aree di intervento sussistono piante di olivo, le stesse si possono solo spostare acquisendo l'autorizzazione dall'Ufficio Provinciale Agricoltura della Regione Puglia nei termini d legge, prima di realizzare le opere;*
6. *Divieto assoluto di utilizzare diserbanti chimici, ed altri fitofarmaci o sostanze chimiche per il controllo della vegetazione spontanea e della fauna selvatica."*

- **Regione Puglia - Dipartimento Agricoltura Sviluppo Rurale ed Ambientale - Sezione Risorse Idriche,** rif. prot. n.6690 del 07/07/2020, acquisito al prot. n.4872 del 09/07/2020, ha comunicato che "*in riferimento al procedimento di cui all'oggetto, ed agli elaborati di progetto ad esso relativi, resi disponibili per la consultazione al link:* http://www.sistema.puglia.it/portal/page/portal/SistemaPuglia/AutorizzazioneUnica" e rilevato che "……*Nel complesso l'intervento ricade in aree in cui il vigente Piano di Tutela delle Acque non prevede vincoli, pertanto, limitatamente alla compatibilità con il PTA****, nulla osta alla realizzazione delle opere in progetto****. Si raccomanda in ogni caso di evitare, in fase di realizzazione delle opere, ogni possibile sversamento sul terreno di sostanze inquinanti e di garantire la protezione della falda acquifera da eventuali contaminazioni*".

- **Regione Puglia - Dipartimento Mobilità, Qualità Urbana, Opere Pubbliche e Paesaggio - Sezione Urbanistica - Servizio Osservatorio Abusivismo e Usi Civici:**
  - rif. prot. 7992 del 09/09/2020, acquisito al prot. n. 6199 del 11/09/2020, ha comunicato che "*Il Comune di Candela, che secondo quanto indicato nell'oggetto della suddetta nota, appare interessato dal procedimento "de quo", risulta ricompreso negli elenchi di cui alla nota di questo Servizio prot. n. A00 079/7527 del 27/08/2020 cui si rimanda, quale Comune validato sul PPTR (PPTR SIT Puglia, nella sezione Usi Civici: verifica consistenza) il cui territorio è parzialmente gravato da usi civici. …..Si rammenta….che qualora dalla verifica risultano terreni gravati da uso civico, gli stessi non possono essere sottoposti a mutamenti di destinazione se non previa autorizzazione di questa amministrazione regionale, non sono espropriabili, e ai sensi dell'art.3 della L. n. 168/2017 non sono alienabili, divisibili, usucapibili";*
  - rif. prot. n.12624 del 29/12/2020, acquisito al prot. n.9463 del 30/12/2020, ha comunicato che *"… con riguardo al procedimento in oggetto, si evidenzia che non risulta pervenuta alcuna richiesta di attestazione di vincolo demaniale di uso civico di cui all'art. 5 comma 2 della L.R. n. 7/98, necessaria per consentire al competente Servizio il rilascio della relativa certificazione".*

In riferimento ai suddetti pareri si rappresenta quanto segue:
CONSIDERATO che:

- la società Setteventi S.r.l, ha riscontrato i pareri della Sezione Urbanistica - Servizio Osservatorio Abusivismo e Usi Civici, rif. prot. n.7992 del 09/09/2020 e rif. prot. n. 12624 del 29/12/2020 trasmettendo in data 18/02/2021, "Richiesta attestazione vincolo demaniale di uso civico su terreni in agro di Candela (FG)";

RILEVATO che:

- la Regione Puglia - Dipartimento Mobilità, Qualità Urbana, Opere Pubbliche e Paesaggio - Sezione Urbanistica - Servizio Osservatorio Abusivismo e Usi Civici, rif. prot. n.3478 del 24/03/2021, acquisito al prot. n.2949 del 24/03/2021, ha comunicato che *"…a seguito dell'attività istruttoria e della consultazione effettuata dagli addetti al Servizio sugli atti di verifica e sistemazione demaniale del comune di Candela (FG) di cui alla Legge n. 1766/1927, R.D. n. 332/1928 e L.R. n. 7/98 e ss.mm.ii., si attesta che non risultano gravanti da Uso Civico i terreni attualmente censiti in Catasto al Fg. 11 p.lle 136-137-20-21-24*".

- **Regione Puglia - Dipartimento Mobilità, Qualità Urbana, Opere Pubbliche, Ecologia e Paesaggio - Sezione Regionale di Vigilanza**, rif. prot. n.1558 del 09/06/2020, acquisito al prot. n.4021 del 09/06/2020, ha

comunicato che "…….*ai fini dell'espressione del parere/nulla-osta/atto di assenso da esprimersi nell'ambito della riunione di Conferenza di Servizi, indetta ai sensi dell'art. 14 c.2 della L.n. 241/90, relativamente al progetto comprensivo delle opere di connessione alla rete elettrica, infrastrutture (elettrodotti e stazioni elettriche) e impianto di produzione da f.e.r., oggetto della procedura di Autorizzazione Unica, la scrivente Sezione, avuto riguardo le specifiche competente in capo alla stessa, non esprime il proprio contribuito istruttorio al fine di arricchire il quadro di ulteriori elementi. Tuttavia, si rappresenta che, qualora codesta Sezione ne ravvisi la necessità, il personale di questa struttura può fornire il contributo istruttorio operando opportuno controllo sul territorio ovvero, a valle del rilascio autorizzativo, provvedere a vigilare, con eventuale supporto e programmazione del controllo stesso, con il personale della Polizia locale territorialmente competente".*

- **Regione Puglia - Dipartimento Mobilità, Qualità Urbana, Opere Pubbliche e Paesaggio - Sezione Lavori Pubblici - Servizio Gestione Opere Pubbliche - Ufficio per le Espropriazioni,** rif. prot. n. AOO_064/PROT/25/01/2021/0001246 del 25/01/2021, acquisito al prot. n.6419 del 15/06/2021 ha comunicato che *"…ESPRIME PARERE FAVOREVOLE per quanto di competenza, relativamente al procedimento espropriativo, in ordine all'approvazione del progetto in questione ed alla declaratoria di pubblica utilità dell'opera".*

- **Regione Puglia - Dipartimento Mobilità, Qualità Urbana, Opere Pubbliche, Ecologia e Paesaggio - Sezione Ciclo Rifiuti e Bonifiche** - **Servizio Attività Estrattive**, rif. prot. n. 2896 del 27/02/2020, acquisito al prot. n.1417 del 27/02/2020, rif. prot. n.8648 del 29/07/2020, acquisito al prot. n. 5370 del 29/07/2020 e rif. prot. n. 2526 del 22/02/2021, acquisita al prot. n. 1793 del 23/02/2021, ha comunicato che *"esaminato il progetto registrato sul portale Sistema Puglia, verificata la compatibilità con le Attività Estrattive autorizzate e/o richieste, si esprime Nulla Osta, ai soli fini minerari, alla realizzazione dell'impianto di che trattasi e della relativa linea di allaccio."*

- **Regione Puglia - Dipartimento Mobilità, Qualità Urbana, Opere Pubbliche, Ecologia e Paesaggio - Sezione Lavori Pubblici - Servizio Autorità Idraulica,** rif. prot. n.1851 del 23/01/2020, acquisita al prot.n. 804 del 04/02/2020, ha comunicato "….*di aver esaminato gli atti relativi al progetto in oggetto, rilevando l'interferenza della succitata linea elettrica con il reticolo del canale minore denominato "La Marana" ricadente in agro del Comune di Candela. Tenuto conto che ai sensi del predetto Regolamento è previsto che il Consorzio competente, nell'istruire la domanda di concessione per l'attraversamento delle aree del Demanio idrico è tenuto a richiedere il parere all'Autorità Idraulica competente per territorio. Rilevato che l'impianto interferisce con il suddetto canale e che la modalità di attraversamento adottata sarà fatta con l'ausilio di tecnica non invasiva No Dig. Nello specifico si prevede di adottare la tecnologia del Horizontal Directional Drilling (HDD) che prevede l'esecuzione della perforazione eseguita mediante utensile direzionabile che permetterà di controllare l'andamento plano-altimetrico. Per quanto riguarda la compatibilità con la disciplina di tutela imposta dal P.A.I. (Piano di Assetto idrogeologico) si esprimerà l'Autorità di Bacino della Puglia, invitata anch'essa ad esprimere il proprio parere; Accertato che la linea elettrica interferisce con il reticolo del canale minore "La Marana". Per quanto di competenza e per quanto sopra esposto si ritiene di poter rilasciare il proprio parere favorevole sotto il profilo idraulico con la prescrizione che il cavo deve essere posato ad una profondità del letto del canale non inferiore a mt. 2,50"*.

- **Autorità di Bacino Distrettuale dell'Appennino Meridionale,** rif. nota prot. n. 4203/2020 del 26/02/2020, acquisito al prot. n.1391 del 26/02/2020 ha comunicato che *"……considerato il Piano di Bacino Stralcio Assetto Idrogeologico (PAI), approvato con Deliberazione del Comitato lstituzionale della ex Autorità di Bacino della Puglia n. 39 del 30/11/2005, dal quale emerge che: l'intero impianto in progetto ricade in area a pericolositâ geornorfologica media e moderata (PG1)……; il tracciato della linea elettrica MT che collega l'impianto in progetto alla esistente linea elettrica MT aerea "S, Carlo" interseca il reticolo idrografico della carta IGM in scala 1:25000 in corrispondenza del compluvio La Marana, interessando aree assimilabili ad "Alveo fluviale in modellamento attivo ed aree golenali" e "Fasce di peitinenza*

ftuviale" ove vigono Ie disposizioni degli artt. 4, 6 e 10 delle NTA; …….l'aerogeneratore e la cabina di consegna ricadono in prossimitâ del reticolo idrografico della Carla Idrogeomorfologica della Regione Puglia….." ed "*….esaminata la documentazione progettuale reperibile sul portale www.sistema.puglia.it, la scrivente Autorità di Bacino Distrettuale, ai fini del rilascio del parere di competenza, richiede le seguenti integrazioni:*

- *Le valutazioni e le calcolazioni contenute nelle succitate Relazione Geologica e Relazione Geotecnica siano verificate/confermate nel rispetto della normativa vigente (NTC 2018) sulla base delle informazioni (stratigrafia, parametri geotecnici del terreno) desunte da specifiche indagini geognostiche (di tipo diretto e/o indiretto) eseguite in sito;*
- *Si estenda lo studio condotto nella summenzionata Relazione idraulica anche alla cabina di consegna in progetto, verificando l'esternalità del manufatto rispetto alle aree allagabili con tempo di ritorno di 200 anni; a tale scopo dovrà essere prodotta una planimetria (in formato shp file, sistema di riferimento WGS84-UTM33N) che riproduca contestualmente l'impronta al suolo della piena bicentenaria e le ubicazioni della cabina di consegna e dell'aerogeneratore; inoltre, con riferimento alle simulazioni condotte, si dovranno rendere disponibili le sezioni di calcolo idraulico e relativi risultati in termini di aree allagabili, tiranti, velocità;*
- *Si descriva con maggiore livello di dettaglio la soluzione prevista per l'attraversamento del compluvio La Marana, giustificando la compatibilità delle scelte tecniche/modalità esecutive con lo scenario di pericolosità restituito da uno specifico studio idrologico-idraulico."*

In riferimento al suddetto parere si rappresenta quanto segue:
CONSIDERATO che:

- La società Setteventi S.r.l. ha riscontrato il parere dell'Autorità di Bacino, trasmettendo la documentazione integrativa richiesta, in data 13/03/2020, acquisita al prot. n.1969 del 16/03/2020;

RILEVATO che:

- l'Autorità di Bacino, con nota rif. prot. n.11353/2020, del 16/06/2020, acquisita al prot. n.4420 del 22/06/2020, ha comunicato che *"…codesta Setteventi s.r.l. ha trasmesso la documentazione…… predisposta a seguito della richiesta di integrazioni formulata, da questa Autorità di Bacino Distrettuale…….giusta nota prot.n.4203 del 26/02/2020…….atteso che l'impianto in progetto interessa aree vincolate ai sensi degli artt. 4, 6, 10, 11, 15 delle Norme Tecniche di Attuazione del PAI (NTA), questa Autorità di Bacino Distrettuale, alla luce di quanto sopra esposto e per quanto di propria competenza, esprime parere favorevole con le seguenti prescrizioni:*
  - *si garantisca la sicurezza delle persone e delle cose, evitando di incrementare la pericolosità idrologica ed adottando ogni precauzione utile ad assicurare nel tempo la stabilità e funzionalità delle opere in progetto;*
  - *si eviti qualsiasi forma di ostacolo al regolare deflusso delle acque;*
  - *si accuri la protezione del cavidotto interrato da potenziali fenomeni erosivi e/o allegamenti;*
  - *gli scavi siano tempestivamente richiusi e ripristinati a regola d'arte;*
  - *il materiale di risulta, qualora non riutilizzato, sia conferito in ossequio alla normativa vigente in materia.*

  Resto inteso che la scrivente Autorità di Bacino Distrettuale si ritiene sollevata da qualsivoglia responsabilità in merito a danni e/o disservizi che dovessero accidentalmente verificarsi in fase di cantiere e/o in fase di esercizio dell'impianto."

- **Consorzio per la Bonifica della Capitanata,** rif. prot. n. 0014449/2020 del 27/07/2020, acquisito al prot. n.5303 del 27/07/2020, ha comunicato che "….*Dall'esame della documentazione tecnica caricata sul portale* ***non sono emerse interferenze*** *degli interventi in progetto con le opere gestite da questo Consorzio".*

- **Marina Militare - Comando Marittimo Sud - Taranto** rif. prot. n. 0005212 del 15/02/2021, acquisito al

prot. n.1544 del 16/02/2021, ha comunicato che "*In riscontro alla nota in riferimento g), con la quale la Regione Puglia ha comunicato l'indizione della Conferenza di Servizi per il giorno 18 febbraio p.v. afferente il progetto indicato in argomento, questo Comando Marittimo, presa visione della documentazione progettuale, conferma le favorevoli determinazioni già formulate con il foglio in riferimento d)*".

- **ASL di Foggia,** rif. prot. n.0073303 del 28/07/2020, acquisito al prot. n.5346 del 28/07/2020, ha comunicato che *"…limitatamente agli aspetti di propria competenza esprime parere preventivo favorevole, in linea igienico-sanitaria, al progetto di cui all'oggetto, a condizione che:*
  - *siano assicurare le fasce di rispetto degli elettrodotti di edifici destinati ad uso residenziale;*
  - *siano previsti pozzetti di raccolta laddove è possibile lo sversamento di liquidi inquinanti e/o olii".*

- **Acquedotto Pugliese** rif. prot. n. 10863 del 11/02/2020, acquisito al prot. n. 1050 del 12/02/2020, ha comunicato che *"dall'esame della documentazione tecnica illustrativa in nostro possesso, e da sopralluogo espletato in località Cianfurro foglio 11 e particelle 136/137/80/20/24, non si riscontrano interferenze con condotte di nostra competenza.*"

- **Aeronautica Militare – Comando Scuole dell'A.M./III Regione Aerea:**
  - rif. prot. n. M_D ABA001 REG2020 002834 del 21/01/2020, acquisito al prot. n.364 del 22/01/2020, ha comunicato che:
    1. *"….esaminato il progetto e verificato che l'ubicazione dell'intervento non interferisce con superfici di delimitazioni ostacoli al volo di interesse aeroportuale militare né con servitù imposte a protezione dei siti dell'A.M., per quanto di competenza e relativamente ai soli interessi dell'Aeronautica Militare, si esprima il nulla osta alla realizzazione dell'opera citata in oggetto.*
    2. *Si precisa che, per ciò che concerne la segnaletica diurna e notturna e la rappresentazione cartografica degli ostacoli alla navigazione aerea dovranno essere rispettate le disposizioni impartite dallo Stato Maggiore della Difesa con la circolare allegata al foglio in riferimento "b".*
    3. *In particolare, al fine dell'aggiornamento della cartografia aeronautica, si richiama l'attenzione sull'obbligo di comunicare le caratteristiche degli ostacoli al Centro Informazioni Geotopografiche Aeronautiche (C.I.G.A.) dell'Aeronautica Militare (aerogeo@postacert.difesa.it) almeno 30 giorni prima dell'inizio dei relativi lavori.*
  - rif. prot. n. M_D ABA001 REG2020 003916 del 27/01/2020, acquisito al prot. n.490 del 28/01/2020, *"**ESPRIME PARERE FAVOREVOLE** ai sensi e per gli effetti dell'art. 334 del D.Lgs. 15 marzo 2010, n. 66, all'esecuzione dell'impianto di cui trattasi, a condizione che nelle successive fasi di progettazione e realizzazione dell'opera siano rispettati i seguenti vincoli e prescrizioni:*
    - *Per ciò che concerne la segnaletica diurna e notturna e la rappresentazione cartografica degli ostacoli alla navigazione aerea, dovranno essere rispettate le disposizioni impartite dallo Stato Maggiore Difesa con la circolare allegata al foglio n. 146/394/4422 in data 09/08/2000 riguardante la sicurezza del volo a bassa quota.*
      In particolare, al fine dell'aggiornamento della cartografia aeronautica, si richiama l'attenzione sull'obbligo di comunicare le caratteristiche degli ostacoli al Centro Informazioni Geotopografiche Aeronautiche (C.I.G.A.) dell'Aeronautica Militare (aerogeo@postacert.difesa.it) almeno 30 giorni prima dell'inizio dei relativi lavori.
    - *Poiché non è noto se la zona interessata ai lavori sia stata oggetto di bonifica sistematica, si ritiene opportuno evidenziare il rischio di presenza di ordigni residuati bellici interrati. Tale rischio potrebbe essere totalmente eliminato mediante una bonifica da ordigni bellici per la cui esecuzione è possibile interessare l'Ufficio BCM del 10° Reparto Infrastrutture di Napoli tramite apposita istanza della ditta proponente corredata dei relativi allegati e redatta secondo il modello GEN-BST-001 reperibile, unitamente all'elenco delle ditte specializzate BSM abilitate dal Ministero della Difesa, al seguente link:*
      http://www.difesa.it/SGD-DNA/Staff/DT/GENIODIFE/Pagine/bonifica_ordigni.aspx.".

- **ENAC - Direzioni e Uffici Operazioni Sud - Napoli,** rif. prot. n.0105395 del 13/09/2019, acquisito al prot.n. 0709 del 22/01/2021, ha comunicato che:
  - *"l'ENAV, con foglio 46600\2019\OPS/AD/OSAC, ha comunicato che la realizzazione dell'impianto in oggetto non comporta implicazioni per quanto riguardo gli Annessi ICAO 4, 14 e DOC 8697 e che non vi sono implicazioni con sistemi/apparati di competenza ENAV mentre le procedure di volo sono competenza dell'Aeronautica Militare;*
  - *in relazione ai dati tecnici, (ubicazione ed altezza) indicati nella richiesta, l'impianto ricade al di fuori delle superfici di limitazione ostacoli del Regolamento Enac per la Costruzione e l'Esercizio degli Aeroporti, ma superando di oltre 100 metri la quota del terreno e costituendo comunque ostacolo alla navigazione aerea, ai sensi del Cap.4 - 11.1.3 del citato Regolamento Enac, è soggetto a segnalazione secondo quanto di seguito riportato:*

    segnaletica diurna: pale verniciate con n. 3 bande rosse, bianche e rosse di 6 m l'una di larghezza, in modo da impegnare gli ultimi 18 m delle pale stesse;

    segnaletica notturna: l'ostacolo dovrà essere segnalato nel rispetto dei requisiti previsti dalla normativa U.E. 139/2014 Issue 4, specificatamente dall'annesso alle ED Decision 2017/012/B - CS ADR-DSN.Q.851 Marking and lighting of wind turbines. Per le caratteristiche delle luci si dovrà fare riferimento alle tabelle Q1 e Q3 allegate al capitolo Q.

    Dovrà essere prevista a cura e spese del proprietario del bene una procedura manutentiva della segnaletica diurna e notturna che prevede, fra l'altro il monitoraggio della segnaletica luminosa con frequenza minima mensile e la sostituzione delle lampade al raggiungimento dell'80% della vita utile delle stesse lampade.

  Ai fini della pubblicazione dell'ostacolo in AIP-Italia, codesta Società dovrà comunicare all'ENAV, con almeno 90 giorni di anticipo, la data di inizio lavori, con contestuale inoltro dei dati definitivi del progetto contenente:

  1. *coordinate geografiche sessagesimali (gradi, primi e secondi) nel sistema WGS 84 dell'aerogeneratore;*
  2. *altezza massima dell'aerogeneratore (torre + raggio pala);*
  3. *quota s.l.m. al top dell'aerogeneratore (altezza massima + quota terreno), segnaletica ICAO diurna e notturna, con la data di attivazione della segnaletica luminosa notturna;*
  4. *che, durante il corso dei lavori, su ciascuna torre, superati i 100 m dal suolo, sia apposta una segnaletica provvisoria;*
  5. *che, al termine dei lavori, senza ulteriore avviso da parte di Enac, comunichi ad Enav, il completamento e l'attivazione della segnaletica definitiva.*

  Si rilascia il nulla osta per gli aspetti aeronautici di competenza, relativo all'impianto eolico in oggetto corredato delle sopra elencate prescrizioni……"

- **Rete Ferroviaria Italiana S.p.A**, rif. prot. n. BA\A011\P\2020\0001067 del 26/02/2020, acquisito al prot. n.1403 del 27/02/2020, comunica che esaminati gli elaborati progettuali "….*esprime* ***parere non favorevole****…il progetto definitivo in argomento prevede la realizzazione di una piazzola sulla quale verrà istallato un aerogeneratore ad asse orizzontale avente la potenza nominate di 950 KW, una cabina di consegna MT ed un cavidotto interferente con la linea ferroviaria Foggia -- Potenza al km 36+540 circa. Coerentemente con quanto riportato net Decreto del Ministero dello Sviluppo Economico del 10 settembre 2010 che - al punto 7.2. (Misure di mitigazione) dell'Allegato 4 ….. "La distanza di ogni turbina eolica da una strada provinciale o nazionale deve essere superiore all'altezza massima dell'elica comprensiva del rotore e comunque non inferiore a 150 in dalla base della torre", RFI può imporre per via contrattuale o comunque civilistica che anche la distanza di rispetto dalle linee ferroviarie debba essere maggiore - o perlomeno non inferiore - ai suddetti a 150 m. In particolare, le linee guida per la realizzazione di impianti colici della Regione Puglia del 2004, ……..adottano limiti più restrittivi, prescrivendo che la distanza di ogni turbina eolica da una strada provinciale o nazionale debba essere superiore a 4 volte il diametro dell'elica*

e comunque non inferiore a 300 m; pertanto, ….è ritenuto valido anche in prossimità di linee ferroviarie……. Tanto premesso, la distanza della base della torre dalla linea ferroviaria, misurata ortogonalmente, dovrà essere pari ad almeno 360 metri (quattro volte il diametro del rotore). Le opere proposte sono altresì interferenti con il PD dell'intervento di Ammodernamento della linea ferroviaria Foggia – Potenza, già precedentemente autorizzato (con Decreto del Ministero dell'Ambiente e della Tutela del Territorio e del Mare di concerto con il Ministero dei Beni e delle Attività Culturali e del Turismo n. 299 del 28/10/2016 e con DM del Ministero Infrastrutture e dei Trasporti n.11608 del 19/07/2018) sotto il profilo ambientale e localizzativo…….. "

In riferimento al suddetto parere si rappresenta quanto segue:
CONSIDERATO che:

- la società Setteventi S.r.l. ha riscontrato il parere sfavorevole di Rete Ferroviaria Italiana S.p.A. in data 03/06/2020, con comunicazione acquisita al prot. n.3919, del 4/06/2020, trasmettendo la "*Relazione descrittiva di riscontro al parere espressa in CDS del 17/03/2020*";
- Rete Ferroviaria Italiana S.p.A. con nota rif. prot. n.BA\A011\P\2020\0002837 del 28/07/2020, acquisito al prot. n.5356 del 29/07/2020, ha comunicato che *"in riscontro alla nota in riferimento di indizione della Conferenza di Servizi in modalità sincrona, nostro prot. BA\A011\P\2020\166 del 27/01/2020, e all'elaborato integrativo "Relazione descrittiva di riscontro al parere espressa in CDS del 17/03/2020" trasmesso dal Richiedente a seguito del parere non favorevole della Scrivente, si comunica quanto segue……..In merito alla distanza tra la turbina eolica e la linea ferroviaria…..il succitato decreto DM 10 settembre del 2010, prevede al punto 7.2 dell'Allegato 4, una distanza della turbina eolica rispetto alla strada provinciale o nazionale superiore all'altezza massima dell'elica comprensiva del rotore e comunque non inferiore a 150 m dalla base della torre…….In definitiva, si ribadisce quanto già espresso nel precedente parere RFI, ossia nel caso in esame la distanza tra la base della Torre dalla linea ferroviaria, misurata ortogonalmente, dovrà essere pari almeno a 360 m. ……Pertanto, al fine di salvaguardare l'ambiente ferroviario e la pubblica sicurezza, per quanto sopra esposto, si esprime nuovamente* ***parere non favorevole.***
  Infine, per quanto riguarda l'attraversamento del cavidotto previsto alla progressiva chilometrica 36+540 della linea Foggia – Potenza, a seguito delle sovrapposizioni effettuate dal Richiedente tra gli elaborati progettuali dell'ammodernamento della linea ferroviaria FG-PZ e il progetto in oggetto, si conferma nuovamente la piena disponibilità a valutare congiuntamente l'effettiva sussistenza di un'eventuale interferenza con i pali di sostegno della trazione elettrica. In merito, invece, all'interferenza con l'opera idraulica di tipo trapezoidale, rappresentata a pag. 9 della "Relazione descrittiva di riscontro al parere espressa in CDS del 17/03/2020", prevista nell'ambito dei lavori di ammodernamento della linea FG-PZ, le caratteristiche tecniche e le modalità di posa del cavidotto dovranno essere conformi al 2.3.11 della normativa CEI 11-27".
- La società Setteventi S.r.l., con note avente lo stesso oggetto, pervenute il 30/09/2020 e acquisite al prot. n. 6762 del 30/09/2020 e prot. n.6783 del 01/10/2020, a seguito del tavolo tecnico svoltosi in data 29/09/2020 con i referenti di R.F.I. S.p.A., chiedeva a questa Sezione di sospendere per ulteriori 20 giorni il procedimento amministrativo, al fine di produrre elaborati di dettaglio del sottopassaggio del cavidotto con le opere di progetto dell'ammodernamento della linea ferroviaria FG-PZ, prevista con una posa "No Dig", nonché, della viabilità definitiva di accesso alla turbina, di tipo sterrato, al fine di non intralciare nè ostacolare il nuovo percorso della strada che sarà realizzata in cavalcaferrovia, che la Sezione Infrastrutture Energetiche e Digitali concedeva con nota prot. n.7123 del 13/10/2020.
- In data 27/11/2020, la società istante con nota, acquisita al prot. n.8548 del 30/11/2020, chiedeva il riavvio del procedimento amministrativo, in considerazione delle soluzioni tecniche esecutive condivise con RFI, evidenziando che: "*..non è stato necessario adeguare gli elaborati progettuali, in quanto la condivisione con RFI ha rinviato alla fase post autorizzativa le specifiche di dettaglio che saranno implementate nella progettazione esecutiva, con l'impegno ad accogliere le prescrizioni esecutive. La fase transitoria della viabilità di progetto, oggetto del procedimento autorizzativo in oggetto che precede*

la realizzazione della viabilità prevista nel progetto RFI, sarà dismessa ed adeguata con opportune modifica/compatibilizzazione nella fase a regime, con intersezione a T sulla viabilita complanare di futura realizzazione, prevista nel progetto di RFI, e nella eliminazione del tratto di strada sovrabbondante. Tale possibile compatibilizzazione sarà oggetto di accordo con le competenti strutture di RFI e sarà autorizzata a carico della scrivente, mediante istanza ex DPR 380/01 e smi".

- Rete Ferroviaria Italiana S.p.A., con nota BA\A011\P\2021\0000741 del 15/02/2021 acquisito al prot. N. 1476 del 15/02/2021, ha comunicato che *".....Per quanto riguarda le interferenze del progetto in oggetto con il Progetto Definitivo dell'intervento di Ammodernamento della linea ferroviaria Foggia – Potenza, già sollevate nei precedenti pareri espressi, a seguito di approfondimenti condivisi con la società Setteventi s.r.l., tali interferenze, risultano risolte e compatibili con le richieste espresse, fermo restando la definizione di alcuni elementi di dettaglio che potranno essere oggetto di apposita istruttoria per il rilascio autorizzazione da parte di RFI. Diversamente, per quanto attiene, invece, la distanza tra la turbina eolica e la linea ferroviaria, permane il parere già espresso nelle precedenti comunicazioni. Tale parere è inoltre suffragato dal calcolo della gittata massima del frammento di pala, riportato nell'elaborato "documento specialistico 04", data di emissione 02/2019, depositato nel sito web indicato nella nota dell'Istante, dal quale si evince che nelle condizioni di massima rotazione della pala, la gittata massima del frammento calcolata risulta pari a 280,56 m. Nell'area circolare assoggettata a tale vento di caduta ricadrebbe anche un tratto dell'infrastruttura ferroviaria della Foggia-Potenza. La rottura del frammento di pala, configurato come evento raro ed eccezionale, è comunque caratterizzato da una certa probabilità che si verifichi, pertanto il rischio, ad esse connesso, non è trascurabile……..Premesso che la distanza minima rilevata tra la torre di progetto e la linea ferroviaria è circa pari a 180 m, in virtù di tali valutazioni si ritiene che i rischi generati dalla presenza dell'aerogeneratore nella posizione proposta e più in particolare in relazione al raggio di azione che è stato calcolato del frammento di pala che potrebbe staccarsi e proiettarsi oltre l'aerogeneratore, risultano incompatibili con la sicurezza dell'esercizio ferroviario e con la salvaguardia della pubblica incolumità……Questa Società, in qualità di Gestore dell'Infrastruttura ferroviaria nazionale,…..al fine di salvaguardare l'ambiente ferroviario e la pubblica sicurezza, esprime* ***parere non favorevole".***
- La società Setteventi S.r.l. in data 29/04/2021, ha riscontrato il parere di Rete Ferroviaria Italiana, trasmettendo "*La Relazione Tecnica - Calcolo della gittata massima di un frammento di pala di un aerogeneratore tipo LTW90 0,95 MW",* acquisita al prot. n.4485 del 30/04/2021*.*

RILEVATO che:

- **Rete Ferroviaria Italiana S.p.A., con nota prot. n. BA\A0011\P\2021\0002820 del 14/06/2021, acquisito al prot. n. 6375 del 14/06/2021**, ha comunicato che, a seguito della trasmissione dell'elaborato integrativo relativo al calcolo della gittata massima del frammento di pala*, ".....Questa Direzione, esaminato l'elaborato progettuale succitato, esprime* ***parere favorevole*** *agli interventi previsti con le seguenti prescrizioni.*

  Si ritiene superata la prescrizione relativa alla giusta distanza della turbina eolica rispetto alla linea ferroviaria.

  Per quanto attiene invece le interferenze con il Progetto Esecutivo dell'intervento di Ammodernamento della linea ferroviaria Foggia-Potenza, (attraversamento elettrico e interferenza con la nuova viabilità di progetto per la soppressione del Passaggio a Livello alla progressiva chilometrica 36+782), già ampiamente condivise con il Richiedente, si rappresenta quanto segue.

  Più dettagliatamente, in merito all'attraversamento elettrico, il presente parere favorevole non autorizza l'immediata esecuzione delle opere; come noto, l'autorizzazione ad interferire con la linea ferroviaria mediante opere di attraversamento può essere emessa da questa Sede solo a seguito del completamento di un'apposita istruttoria (da avviare successivamente al procedimento autorizzativo di cui all'oggetto), in cui viene accertata l'esistenza di tutte le garanzie previste e disciplinate dalle Leggi e di Regolamenti sull'argomento. Una volta compiuti gli adempimenti di natura tecnica, amministrativa ed economica con preventiva stipula di un atto formale tra le parti (convenzione con canone annuo), a cura della Società

Ferservizi S.p.A., mandataria di R.F.I. S.p.A, questa Sede rilascia l'Autorizzazione suddetta. Pertanto, il richiedente si impegna a recepire, in fase di progettazione esecutiva, tutte le prescrizioni che saranno richieste da RFI in fase dell'iter autorizzativo succitato.
Per quanto riguarda invece l'interferenza con la nuova viabilità di progetto prevista per la soppressione del Passaggio a Livello alla progressiva chilometrica 36+782 della linea ferroviaria Foggia-Potenza, il Richiedente afferma: "la fase transitoria della viabilità di progetto, oggetto del procedimento autorizzativo in oggetto che precede la realizzazione della viabilità prevista nel progetto RFI, sarà dismessa ed adeguata con opportune modifiche/compatibilizzazioni nella fase a regime, con intersezioni a T sulla viabilità complanare di futura realizzazione, prevista nel progetto di RFI, e nella eliminazione del tratto di strada sovrabbondante. Tale possibile compatibilizzazione sarà oggetto di accordo con le competenti strutture RFI e sarà autorizzato a carico della scrivente, mediante istanza ex DPR 380/01 e smi". A tale proposito si segnala che sul documento integrativo trasmesso "Relazione di calcolo della gittata massima del frammento di pala" è stata riportata erroneamente la soluzione del progetto definitivo dell'opera di soppressione P.L. succitato, che differisce, in parte, dalla soluzione aggiornata del Progetto Esecutivo. Si fa notare inoltre che la viabilità prevista nel progetto di RFI, sarà ceduta e poi gestita dalla Regione/ Comune, pertanto, dovrà essere valutata la compatibilità tecnica della giusta distanza aerogeneratore rispetto alla viabilità esistente e la viabilità di progetto RFI.

Per ciascuna opera da realizzare nella fascia di rispetto ferroviaria ex art. 49 del DPR 753/1980 (estesa per trenta metri a partire dalla più vicina rotaia) sarà necessario effettuare un sopralluogo preventivo con i tecnici di questa Società, finalizzato all'individuazione dell'esatta progressiva chilometrica ferroviaria e a constatare l'assenza di particolari condizioni ostative, in relazione allo stato dei luoghi (e.g. sottoservizi preesistenti). Dopodiché dovrà essere presentata apposita istanza, corredata della documentazione progettuale di livello esecutivo, onde avviare il succitato iter autorizzativo (vedasi al proposito l'allegato elenco). Nel corso dell'istruttoria, che è a carattere oneroso, potrà essere richiesta ulteriore documentazione.
Si comunica che ogni procedura di acquisizione coatta a danno del patrimonio immobiliare di RFI è da considerarsi illegittima…ai sensi dell'art.15 della legge 210/85…. della legge 359/92,… nonché ai sensi del D.P.R. 753/80…",

Pertanto, è stato acquisito il parere favorevole di **Rete Ferroviaria Italiana S.p.A.**

- **COMUNE DI CANDELA:**
  - **rif. pec del 18/02/2021, acquisito al prot. n. 1631 del 18/02/2021** ha comunicato che "….*a riforma del precedente parere esprime parere contrario in quanto devono essere prima quantificate le misure compensative a favore del Comune di Candela di cui all'allegato 2 del D.M. 10/9/2010, atteso che non si è avuto modo di concordarle preventivamente";*

In riferimento al suddetto parere si rappresenta quanto segue:
CONSIDERATO che:

- Nel corso della terza Conferenza di Servizi del 22/02/2021, a cui ha partecipato il rappresentante del Comune di Candela nella figura dell'Ing. Beniamino Lamanna, come desumibile dal relativo verbale trasmesso con nota, prot. n. 1781, del 23/02/2021, a tutti gli Enti coinvolti nel procedimento, si è, tra l'altro, preso atto del parere sfavorevole del Comune di Candela, reso anche con nota rif. pec del 18/02/2021, acquisito al prot.n. 1631 del 18/02/2021, che è stato sottoposto al proponente per le valutazioni di competenza e, pertanto, il Presidente ha evidenziato che "*il Comune dovrà definire, di intesa con la società, opere di compensazione di carattere ambientale e territoriale e non meramente patrimoniali o economiche in conformità ai criteri di cui all'Allegato 2 del D.M. 10/09/2010";*
- Nella suddetta conferenza di servizi del 22/02/2021, come desumibile dal relativo verbale, la società ha dichiarato *"In merito al parere del Comune di Candela, si conferma che il progetto de quo ha contemplato l'esecuzione delle misure di mitigazione di cui all'allegato 4, che costituiscono, di per sé, azioni di parziale riequilibrio ambientale e territoriale, ai sensi dell'art. 2 lett. g dell'Allegato 2*

del DM 10.09.2010. In aggiunta…..si propone a favore del Comune ospitante il seguente intervento di miglioramento ambientale, correlato alla mitigazione dell'impatto riconducibile al progetto, ad interventi di efficienza energetica, di diffusione di installazioni di impianti a fonti rinnovabili e di sensibilizzazione della cittadinanza sui predetti temi. La proposta prevede la realizzazione di una piazzola a margine del sito di impianto destinata all'installazione di un impianto di ricarica dei veicoli alimentati ad energia elettrica da fonte rinnovabile. L'infrastruttura realizzata permetterà la ricarica delle batterie installate a bordo dei veicoli elettrici (auto e motocicli)…… A tal fine, si prende atto che la condizione sospensiva del parere del Comune espressa in sede dell'odierna CdS può essere superata dalla proposta riportata. Si chiede un incontro con l'Amministrazione Comunale per definire gli aspetti tecnici";

- Nell'ambito della Conferenza di Servizi del 15/06/2021, è stato acquisito agli atti, il parere **rif. prot. n.5196 del 14/06/2021, acquisito al prot. n.6418, del 15/06/2021, del Comune di Candela,** con il quale ha comunicato che: "*si esprime parere contrario in quanto non è stata definita con l'Amministrazione Comunale, la quantificazione delle misure compensative a favore del Comune di Candela, di cui all'allegato 2 del D.M. 10/9/2010…….Non risulta accoglibile quanto prospettato, e cioè l'installazione di una colonnina di ricarica elettrica, perché, non coerente con la quantificazione stabilita dal citato D.M. sia per gli aspetti qualitativi che quantitativi…..Inoltre la pratica è carente dell'autorizzazione sismica. Per gli aspetti urbanistici nulla osta l'impianto con la destinazione urbanistica dell'area che allo stato attuale è qualificata "Agricola"".*
- Nel corso della suddetta Conferenza di Servizi del 15/06/2021, come desumibile dal relativo verbale trasmesso con nota, prot. n.6553 del 17/06/2021, a tutti gli Enti coinvolti nel procedimento, il Presidente in merito alle misure di compensazione "*di carattere ambientale e territoriale e non meramente patrimoniali o economiche in conformità ai criteri di cui all'Allegato 2 del D.M. 10/09/2010", evidenziava che la società ha proposto, quale misura di compensazione, l'istallazione di un impianto di ricarica dei veicoli alimentati ad energia elettrica da fonte rinnovabile in una piazzola, posta a margine del sito di impianto, che non è stata valutata positivamente da parte del Comune di Candela, che, tuttavia, non ha proposto una misura compensativa alternativa"* e, pertanto, *"…si prendeva atto della disponibilità e dell'impegno assunto da parte della società ad effettuare misure di compensazione, alternative a quelle proposte, eventualmente richieste dal Comune di Candela, nella misura "….comunque non superiore al 3% per cento dei proventi, comprensivi degli incentivi vigenti, derivanti dalla valorizzazione dell'energia elettrica prodotta annualmente dall'impianto", e si evidenziava che rientra nelle competenze del Comune riscontrare ed effettuare le relative proposte in tempi brevissimi, poiché, tali misure sono definite in sede di conferenza di servizi, ai sensi dell'art.2 lett.f) dell'Allegato 2 al D.M. 10.09.2010. Si evidenzia, inoltre, alla società istante che la definizione delle misure di compensazione non è rimandabile alla fase pre-realizzativa dell'intervento poiché, ai sensi dell'art.3 dell'Allegato 2 al D.M. 10.09.2010 "L'autorizzazione unica comprende indicazioni dettagliate sull'entità delle misure compensative e sulle modalità con cui il proponente provvede ad attuare le misure compensative, pena la decadenza dell'autorizzazione unica" e si invitava, pertanto, la stessa a prendere contatti con il Comune di Candela sollecitandolo alla definizione delle misure di compensazione".*

RILEVATO che:

- Il rappresentante del Comune di Candela non ha partecipato alla seduta di conferenza di servizi del 15/06/2021, nè tantomeno nel parere trasmesso, a mezzo pec, **rif. prot. n.5196 del 14/06/2021, acquisito al prot. n.6418, del 15/06/2021,** ha proposto una misura compensativa alternativa a quella indicata dalla società nella riunione di conferenza di servizi del 22/02/2021, considerato che *tali misure sono definite in sede di conferenza di servizi, ai sensi dell'art.2 lett.f) dell'Allegato 2 al D.M. 10.09.2010*;
- La società Setteventi S.r.l. ha trasmesso, in merito alle misure di compensazione, al Comune di Candela:
  - in data 18/06/2021, nota, acquisita al prot. n.6679 del 28/06/2021, nella quale ha indicato che: *"..In linea con quanto previsto dal DM 10/09/2010 la scrivente Società in data 22.02.2021 si era*

resa già disponibile a ricevere dal Comune sede dell'iniziativa, come da norma, le eventuali idonee misure compensative concrete e realistiche, .., in aggiunta, ai sensi del medesimo art. 2 dell'Allegato 2 del DM 10.09.2010, è stato proposto a favore del Comune ospitante l'intervento di miglioramento ambientale, ..mediante la realizzazione di una o più piazzole destinate al installazione di impianti di ricarica dei veicoli alimentati ad energia elettrica da fonte rinnovabile .Ciò nonostante, la scrivente Società si è dichiarata ancora disponibile ad accogliere eventuali richieste di misure compensative che l'Amministrazione competente volesse formulare, qualora le stesse siano in linea con i criteri di cui all'Allegato 2 del DM 10.09.2010 ed il cui valore sia inferiore al 3 per cento dei proventi, comprensivi degli incentivi vigenti, derivanti dalla valorizzazione dell'energia elettrica prodotta annualmente dall'impianto…..";

- In data 25/06/2021, nota di "*Sollecito misure compensative*", acquisita al prot. n.6941 del 29/06/2021, nella quale la società ha comunicato che "*Facendo seguito alla precedente nota del 18.06.2021, a cui non si è avuto riscontro . con la presente si rammenta nuovamente che la scrivente Società si dichiara disponibile ad accogliere eventuali richieste di misure compensative che l'Amministrazione competente volesse formulare…";*

Pertanto, si ritiene, di assumere favorevolmente acquisito il suddetto parere del Comune di Candela, anche in ordine alla misura di compensazione proposta dalla società Setteventi S.r.l., consistente "*nell'istallazione di un impianto di ricarica dei veicoli alimentati ad energia elettrica da fonte rinnovabile in una piazzola, posta a margine del sito di impianto",* ai sensi dell'art.14-ter, comma7, della L.241/90 s.m.i, stante l'inerzia del Comune di Candela che non ha fornito, tra l'altro, alcun riscontro alle note trasmesse dalla società innanzi citate.

- **ARPA PUGLIA, rif. prot. n. 0011162-155 del 15/02/2021, acquisito al prot. n. 1544 del 16/02/2021** e **rif. prot. n.0043247 del 14/06/2021, acquisito al prot. n.6368 del 14/06/2021**, di conferma del precedente, ha comunicato che *".…….valutata la documentazione progettuale e integrativa acquisita esclusivamente dal sito istituzionale della Regione Puglia in data 13-02-2021, per quanto di competenza, relativamente agli aspetti emissivi nell'ambiente, si fornisce il seguente contributo valutativo.*
  1. *La progettazione risulta prodotta per l'aerogeneratore LEITWIND LTW90, diametro rotore m. 90,3, altezza mozzo m. 80, altezza complessiva m. 125,15, velocità di rotazione 15 giri/min, potenza 0,958 MW. La definizione del tipo di aerogeneratore nelle sue caratteristiche principali implica una precisa valutazione acustica, della gittata, delle distanze reciproche tra aerogeneratori e delle distanze minime da rispettare da ricettori e strade. Pertanto, contrariamente a quanto asserito nella relazione tecnica di progetto, in fase esecutiva non potrà essere installato un altro tipo di aerogeneratore pena la perdita di validità della progettazione e di conseguenza della presente valutazione tecnica. Dunque, dovranno essere necessariamente stabilite, e mantenute in fase di realizzazione, le caratteristiche legate al modello di aerogeneratore scelto e per questo indicate nella autorizzazione che codesta Autorità Competente vorrà eventualmente rilasciare.*
  2. *Il D.M. 10/09/2010 "Linee guida per l'autorizzazione degli impianti alimentati da fonti rinnovabili" prevede al punto 14.15 della parte IIII che: "Le amministrazioni competenti determinano in sede di riunione di conferenza di servizi eventuali misure di compensazione a favore dei Comuni, di carattere ambientale e territoriale e non meramente patrimoniali o economiche, in conformità ai criteri di cui all'Allegato 2". Lo stesso D.M. all'allegato 2, punto 3, prevede che: "L'autorizzazione unica comprende indicazioni dettagliate sull'entità delle misure compensative e sulle modalità con cui il proponente provvede ad attuare le misure compensative, pena la decadenza dell'autorizzazione unica". La documentazione presentata risulta carente di proposte di misure di mitigazione e/o compensazione così come previsto dal D.M. su citato, attraverso l'allegato 2, punto 2 lettera h).*
  3. *La relazione sulla gittata **massima** produce un valore di m. 288, con una riduzione del 30% della velocità media del frammento per tener conto dell'attrito con l'aria del pezzo in volo, della rotazione, delle forze che si generano al momento della rottura, Ritenendo valido il calcolo fornito, si deve constatare la presenza della rete ferroviaria ad una distanza inferiore a circa m. 160 che non consente di poter emettere una valutazione favorevole.*

La presente valutazione è rilasciata, per quanto di competenza, quale atto endoprocedimentale, sono fatti salvi i diritti di tersi, le determinazioni delle altre autorità competenti e la titolarità di codesta Autorità Competente per quanto attiene al rilascio dell'autorizzazione in questione."

In riferimento al suddetto parere si rappresenta quanto segue:

RILEVATO che:

- **Rete Ferroviaria Italiana S.p.A., con nota prot. n. BA\A0011\P\2021\0002820 del 14/06/2021, acquisito al prot. n. 6375 del 14/06/2021**, *ha espresso* ***parere favorevole*** ritenendo "…*superata la prescrizione relativa alla giusta distanza della turbina eolica rispetto alla linea ferroviaria…",* ritenendo, quindi, l'intervento compatibile con la sicurezza dell'esercizio ferroviario e con la salvaguardia della pubblica incolumità;
- **Il Comune di Candela** non ha fornito l'indicazione di una misura di compensazione alternativa a quella proposta dalla società, nonostante sia stato sollecitato in sede di conferenza di servizi, giusti verbali, trasmessi con note prott. n.1781 del 23/02/2021 e n.6553 del 17/06/2021, e non ha riscontrato le comunicazioni della società, del 18/06/2021, nota, acquisita al prot. n.6679 del 28/06/2021 e del 25/06/2021, acquisita al prot. n.6941 del 29/06/2021, che si dichiarava disponibile ad eseguire opere di compensazione.

Si ritiene che i rilievi formulati da **ARPA PUGLIA** possano ritenersi superati e che possa essere assunto favorevolmente il suddetto contributo.

- **SNAM RETE GAS S.p.A.,** rif. EAM28631/prot. n.08/2021 del 03/02/2021, acquisito al prot.n. 1211 del 04/02/2021, ha comunicato che: *"….sulla base della documentazione progettuale allegata al Portale della Regione Puglia Tav. 02, è emerso che le opere ed i lavori di che trattasi NON interferiscono con impianti di proprietà della scrivente Società. Ad ogni buon fine, in considerazione della peculiare attività svolta dalla scrivente Società, inerente il trasporto del gas naturale ad alta pressione, è necessario, qualora venissero apportate modifiche o varianti al progetto analizzato, che la scrivente Società venga nuovamente interessata affinchè possa valutare eventuali interferenze del nuovo progetto con i propri impianti in esercizio. Si evidenzia, infine, che in prossimità degli esistenti gasdotti nessun lavoro potrà essere intrapreso senza una preventiva autorizzazione della scrivente Società e che, in difetto, Vi riterremo responsabili di ogni e qualsiasi danno possa derivare al metanodotto, a persone e/o a cose".*

Con riferimento alla procedura di apposizione del vincolo espropriativo preordinato all'esproprio e alla dichiarazione di pubblica utilità la **Regione Puglia - Dipartimento Mobilità, Qualità Urbana, Opere Pubbliche e Paesaggio - Sezione Lavori Pubblici - Servizio Gestione Opere Pubbliche - Ufficio per le Espropriazioni,** con nota prot. n. 1246 del 25/01/2021, acquisito al prot. n. 6419 del 15/06/2021, ha rilasciato il parere favorevole *"… relativamente al procedimento espropriativo, in ordine all'approvazione del progetto in questione ed alla declaratoria di pubblica utilità dell'opera* …" e, pertanto, la Sezione Infrastrutture Energetiche e Digitali, con note prot. nn. 6628, 6629, 6630, 6631, 6632, 6633 e 6634 del 22/06/2021, ha trasmesso la Comunicazione di avviso di avvio del procedimento di approvazione del progetto definitivo alle ditte proprietarie dei terreni interessati ai fini dell'apposizione del vincolo espropriativo preordinato all'esproprio e alla dichiarazione di pubblica utilità ai sensi dell'art.16 del D.P.R. n.327/2001 s.m.i., dell'art. 10 L.R. n.3 del 22/02/2005 s.m.i. e dell'art.7 e 8 della Legge 241/90 s.m.i..

Successivamente pervenivano n.2 osservazioni, rispettivamente, il 07/07/2021, acquisita al prot. n.7472, del 08/07/2021 e il 09.07.2021, acquisite al prot. n.7577 del 12/07/2021, aventi carattere meramente patrimoniale, puntualmente trasmesse dalla Sezione procedente alla società con la nota prot. n.7601 del 12/07/2021, che sono comunque dirimenti ai fini della titolarità delle aree oggetto del succitato avviso.

La società Setteventi S.r.l., con note trasmesse in data 13/07/2021, acquisite ai prot. nn. 7653 e 7654 del 14/07/2021, ha fornito riscontro alle osservazioni pervenute

Rilevato che:

- il progetto in questione ha ottenuto i pareri favorevoli espressi o in virtù di silenzio assenso di tutti gli Enti coinvolti nel procedimento che ne hanno valutato gli aspetti, per i profili di rispettiva competenza, anche con riferimento alla sicurezza e alla tutela ambientale e paesaggistica;
- alla luce dell'art.14-ter, comma7, della L.241/90 s.m.i, "s*i considera acquisito l'assenso senza condizioni delle amministrazioni il cui rappresentante non abbia partecipato alle riunioni…."* seppur convocati ai lavori di conferenza di servizi.

Rilevato che:

- l'istanza in oggetto rientra nell'ambito di applicazione del R.R. n.24 del 30/12/2010 così come modificato dalla delibera di G.R. n.2512 del 27/11/2012;
- la Soprintendenza Archeologia, Belle Arti e Paesaggio per le Provincie di Barletta, Andria, Trani e Foggia, con note rif. prot. MIBACT_SABAP-FG|12/03/2020|0002524-P|n. 2524/2020, acquisito al prot. n.1882 del 12/03/2020 e rif. prot. n.MIBACT_SABAP-FG|06/07/2020|0005030-P|n. 5030/2020, acquisito al prot. n. 4750 del 06/07/2020, ha rilasciato parere favorevole con prescrizioni e l'Autorità di Bacino Distrettuale dell'Appennino Meridionale, con nota rif. prot. n. con nota rif. prot. n.11353/2020, del 16/06/2020, acquisita al prot. n.4420 del 22/06/2020, ha espresso parere favorevole con prescrizioni;
- in merito all'applicazione della D.G.R. 3029/2010, la società Setteventi S.r.l. ha provveduto al deposito dell'intero progetto presso la sede della Sezione Infrastrutture Energetiche e Digitali in data 28/09/2021;
- con riferimento alla procedura di verifica di assoggettabilità a valutazione di impatto ambientale, la società istante ha dichiarato (come da Perizia giurata, allegata all'istanza, del 12/04/2019, a firma del Tecnico, acquisita agli atti di conferenza di servizi del 17/03/2020) che l'impianto in progetto è escluso dalla procedura di verifica di assoggettabilità a VIA di competenza, regionale (Allegato IV, punto 2, lett. d) alla Parte II del D.Lgs. n. 152/2006 e s.m.i.), poiché, non supera la soglia di potenza che impone la verifica di assoggettabilità a VIA e non sussiste alcune delle condizioni derivanti dall'applicazione dei criteri, di cui all'Allegato V alla Parte II del D.Lgs. n. 152/2006, individuati come rilevanti e pertinenti al paragrafo 4 del D.M. del 30 marzo 2015.
- per quanto innanzi esposto, essendo trascorsi i 90 giorni previsti dal D.Lgs. 387/2003 e s.m.i., l'art. 14 ter comma 7 della L. 241/1990 dispone che "… *si considera acquisito l'assenso senza condizioni delle amministrazioni il cui rappresentante non abbia partecipato alle riunioni ovvero, pur partecipandovi, non abbia espresso ai sensi del comma 3 la propria posizione, ovvero abbia espresso un dissenso non motivato o riferito a questioni che non costituiscono oggetto della conferenza* …", ed in ogni caso, alla luce dei pareri espressi dagli Enti coinvolti nella Conferenza di servizi, con nota prot. n.9480 del 21 settembre 2021 la Sezione Infrastrutture Energetiche e Digitali, nella persona del Responsabile del Procedimento, ha comunicato agli Enti la chiusura dei lavori della Conferenza di Servizi; nonché, la conclusione positiva del procedimento finalizzato al rilascio dell'autorizzazione unica ex art. 12 D.Lgs. 387/2003 e invitava la società Setteventi S.r.l. alla sottoscrizione dell'Atto Unilaterale d'Obbligo ai sensi dell'art. 4.1 della D.G.R. 3029/2010.

Considerato che:

- la Società con nota consegnata a mano in data 28/09/2021, acquisita al prot. n.10112, ha trasmesso:
  - ✓ numero 3 copie del progetto definitivo adeguato alle prescrizioni formulate in Conferenza dei Servizi riportante su tutti i frontespizi degli elaborati prodotti la dizione "*adeguato alle prescrizioni formulate in Conferenza dei Servizi*", opportunamente firmati in originale dal tecnico e dall'istante;
  - ✓ asseverazione resa ai sensi del DPR n. 380/2001 ed ai sensi del DPR n. 445/2000 con la quale il progettista ha asseverato la conformità del progetto definitivo di cui al punto precedente a tutte le risultanze del procedimento autorizzativo e a tutte le prescrizioni sollevate dagli Enti che hanno partecipato al procedimento stesso;
  - ✓ dichiarazione sostitutiva, resa ai sensi del DPR n. 445/2000, con la quale il legale rappresentante della Società si è impegnato a rispettare tutte le prescrizioni di natura esecutiva formulate dai suddetti Enti;

- ✓ asseverazione resa ai sensi del DPR n. 380/2001, con la quale il progettista ha attestato la ricadenza dell'impianto in aree distanti più di 1 Km dall'area edificabile dei centri abitati, così come prevista dalla normativa vigente;
- ✓ asseverazione, resa ai sensi del DPR n. 380/2001 ed ai sensi del DPR n. 445/2000, con la quale il tecnico competente ha attestato la non ricadenza dell'impianto in aree agricole interessate da produzioni agro-alimentari di qualità, che danno origine a prodotti con riconoscimento IGP, IGT, DOC, DOP;
- ✓ dichiarazione sostitutiva, resa ai sensi del DPR n. 380/2001 ed ai sensi del DPR n. 445/2000, con la quale il tecnico abilitato, ha attestato che in nessuna area dell'impianto vi è la presenza di ulivi dichiarati "monumentali" ai sensi della L.R. 14/2007;
- ✓ dichiarazione di Atto Notorio del legale rappresentante della Società proponente, come da modello inserito sul sito ufficiale della Regione Puglia, alla voce modulistica (Atto_notorio_requisiti_in_sede_di_AU.pdf), della sezione Energia reperibile al seguente link: http://www.regione.puglia.it/index.php? page=progetti&opz=downfile&id=2112;
- ✓ documentazione relativa alla composizione personale, ai soggetti che svolgono funzione di amministrazioni, direzione e controllo e al capitale sociale, con l'espresso impegno a comunicare tempestivamente alla Regione o al Comune eventuali modifiche che dovessero intervenire successivamente.

Le suddette dichiarazioni e asseverazioni sono state trasmesse anche a mezzo pec in data 24/09/2021, acquisita al prot. n.9991 del 27/09/2021 e in data 28/09/2021, acquisita al prot. n. 10111 del medesimo giorno.

- ai sensi dei comma 6, e 7 dell'art. 14 ter della Legge 241/90 e s.m.i., all'esito dei lavori della conferenza di servizi, in relazione ai pareri rilasciati dagli Enti e delle prescrizioni formulate dagli stessi, valutate le specifiche risultanze e tenendo conto delle posizioni prevalenti espresse, preso atto della nota prot. n.9480 del 21.09.2021 con cui si è comunicata l'adozione della determinazione di conclusione del procedimento con tutte le prescrizioni sopra elencate che sono parte integrante e sostanziale della presente determinazione di Autorizzazione Unica per la costruzione ed esercizio di:
  - ➢ un impianto per la produzione di energia elettrica da fonte eolica della potenza elettrica pari a **0,95 MWe**, costituito da **n.1 aerogeneratore,** (**LEITWIND LTW90),**, da realizzarsi nel Comune di Candela (FG), in località "Cianfurro", posizionato secondo le seguenti coordinate WGS84, come rilevate dalla documentazione trasmessa dalla Società alla data di presentazione dell'istanza, ed espresse in tabella:

AEROGENERATORE N.	COORDINATE	
1	544890.85 E	4557559.79 N

  - ➢ opere di connessione, (Codice di rintracciabilità: 183277503), che prevedono che l'impianto venga allacciato alla rete di Distribuzione MT con tensione nominale di 20 kV tramite costruzione di cabina di consegna, connessa in antenna alla linea MT esistente San Carlo_DP60-04072 alimentata dalla CP Ascoli Satriano da ubicarsi nel sito individuato dal produttore

    Tale soluzione prevede la costruzione delle seguenti opere:
    - ➢ connessione in antenna dalla linea MT esistente S. Carlo DP60-04072, nella tratta dei nodi 4-10568 ÷ 4-63374 mediante costruzione di cavo aereo AL 35 mmq e cavo interrato per l'Ingresso/Uscita da cabina;
    - ➢ dispositivo di sezionamento da palo;
    - ➢ costruzione di una cabina di consegna;
    - ➢ sostituzione di n. 2 dispositivi di messa a terra DT 1096 con DT 1096+DT 1097+DT 1095 (in corso a cura di e-distribuzione);
    - ➢ quadro in SF6 (con ICS) più Quadro Utente in SF6 DY808 dimensionati per reti con corrente di corto circuito pari a 16 kA.

- infrastrutture indispensabili alla costruzione ed esercizio dell'impianto di produzione di energia elettrica da fonte eolica.

- in data 28/09/2021 la Società Setteventi S.r.l. ha sottoscritto l'Atto unilaterale d'obbligo ai sensi della Delibera di G.R. n. 3029 del 30/12/2010;
- l'Ufficiale Rogante della Sezione Contratti Appalti, in data 30/09/2021 ha provveduto alla registrazione dell'Atto Unilaterale d'Obbligo al repertorio n.023961;
- il progetto definitivo fa parte integrante del presente atto e sarà vidimato in triplice copia dalla Sezione Infrastrutture Energetiche e Digitali;
- ai fini dell'applicazione della normativa antimafia di cui al D.Lgs. 159/2011 ed in particolare con riferimento agli artt. 67, comma 5, e 84, comma 2, la Sezione ha acquisito:
  - Documentazione antimafia ai sensi dell'art. 67 del D.Lgs. n. 159/11 prodotta dai soggetti indicati dall'art. n. 85 del medesimo decreto;
  - Copia di visura camerale storica della società di data non anteriore a 6 mesi;
  - Istanza di informativa antimafia prot.n. PR_BZUTG_Ingresso_0036482_20210930;
- si rappresenta a tal fine che il presente provvedimento di A.U. comprende la clausola di salvaguardia di cui all'art. 92 c. 3 del D.Lgs. 159/2011, per cui la determinazione è rilasciata sotto condizione di decadenza in caso di comunicazione antimafia negativa.

Sulla base di quanto riportato in narrativa si ritiene di adottare, ai sensi del comma 7 dell'art. 14 ter della Legge 241/90 e s.m.i, la determinazione di conclusione del procedimento con il rilascio dell'Autorizzazione Unica.

La società Setteventi S.r.l.: è tenuta a depositare sul portale telematico regionale www.sistema.puglia.it nella Sezione "Progetti Definitivi" il progetto approvato in sede di Conferenza di Servizi, nonché, gli strati informativi dell'impianto eolico e delle relative opere di connessione elettrica georiferiti nel sistema di riferimento UTM WGS84 Fuso 33N, **entro il termine di 90 giorni** dalla notifica della presente determinazione.

Ai sensi dell'art. 9 del Decreto del Presidente della Repubblica 13 giugno 2017, n. 120 ss.mm.ii. "Regolamento recante la disciplina semplificata della gestione delle terre e rocce da scavo, ai sensi dell'articolo 8 del decreto-legge 12 settembre 2014, n. 133, convertito, con modificazioni, dalla legge 11 novembre 2014, n. 164", G.U. n. 183 del 7 agosto 2017, la società Setteventi S.r.l. deve presentare all'Autorità competente al rilascio dell'Autorizzazione Unica, **almeno 90 giorni prima dell'inizio dei lavori** per la realizzazione dell'opera, il Piano di Utilizzo, r*edatto in conformità alle disposizioni di cui all'allegato 5*, nonché, il piano di gestione dei rifiuti.

L'adozione del provvedimento di Autorizzazione Unica è effettuato sotto riserva espressa di decadenza ove, all'atto delle eventuali verifiche, venissero a mancare uno o più presupposti di cui ai punti precedenti o alle dichiarazioni rese in atti, in quanto non veritiere.

VERIFICA AI SENSI del Reg. UE n. 679/2016 e del D.Lgs 196/03,

come modificato dal D. Lgs. n. 101/2018" -

Garanzie alla riservatezza

"La pubblicazione dell'atto all'Albo, salve le garanzie previste dalla Legge n. 241/90 in tema di accesso ai documenti amministrativi, avviene nel rispetto della tutela della riservatezza dei cittadini secondo quanto disposto dal Regolamento UE n. 679/2016 in materia di protezione dei dati personali, nonché dal D.Lgs. n. 196/2003 come modificato dal D.Lgs. n. 101/2018, ed ai sensi dal vigente Regolamento Regionale n. 5/2006 per il trattamento dei dati sensibili e giudiziari, in quanto applicabile.
Ai fini della pubblicità legale, l'atto destinato alla pubblicazione è redatto in modo da evitare la diffusione di dati personali identificativi non necessari ovvero il riferimento alle particolari categorie di dati previste dagli articoli 9 e 10 del Regolamento citato; qualora tali dati fossero indispensabili per l'adozione dell'atto, essi sono trasferiti in documenti separati, esplicitamente richiamati".

ADEMPIMENTI CONTABILI AI SENSI DEL D. LGS. 118/2011 e ss.mm.ii.:

Il presente provvedimento non comporta alcun mutamento qualitativo e quantitativo di entrata o di spesa, a carico del Bilancio Regionale in quanto trattasi di procedura di autorizzazione riveniente dall'art. 12 del Decreto Legislativo n. 387/2003.

IL DIRIGENTE DELLA SEZIONE INFRASTRUTTURE ENERGETICHE E DIGITALI

Visti:

gli artt. 4 e 16 del D. Lgs. 30 marzo 2001 n. 165 e ss.mm.ii.;
gli artt. 4, 5 e 6 della L.R. 4 febbraio 1997 n. 7 e ss.mm.ii.;
il D. Lgs 30 giugno 2003 n. 196 e ss.mm.ii.;
l'art. 32 della L. 18 giugno 2009 n. 69 e ss.mm.ii.;
la Legge 7 agosto 1990 n. 241 e ss.mm.ii.;
le Linee guida pubblicate sulla G.U. n. 1/2003;
la Direttiva 2001/77/CE;
l'art. 12 del Decreto Legislativo 29 dicembre 2003 n. 387 e ss.mm.ii.;
la Legge 14 novembre 1995 n. 481 e ss.mm.ii.;
la Legge Regionale 21 ottobre 2008 n. 31;
la Legge Regionale 12 aprile 2001 n. 11 e ss.mm.ii.;
la Legge Regionale 24 settembre 2012 n. 25 e ss.mm.ii.;
l'art. 22 della Legge Regionale 29 dicembre 2017 n. 67;
L'art. 13 del DPR n. 327/2001;
il D.P.G.R. n. 443 del 31 luglio 2015 "Adozione del modello organizzativo denominato "Modello Ambidestro per l'Innovazione della macchina Amministrativa regionale- MAIA". Approvazione Atto di Alta Organizzazione";
la D.G.R. n. 1518 del 31 luglio 2015 "Adozione del modello organizzativo denominato "Modello Ambidestro per l'Innovazione della macchina Amministrativa regionale- MAIA". Approvazione Atto di Alta Organizzazione";
la D.G.R. n. 457 dell'08 aprile 2016, di modifiche e integrazioni all'allegato 3 della citata D.G.R. n. 1518/2015;
la D.G.R. n. 458 dell'08 aprile 2016 che, in attuazione del nuovo modello organizzativo "MAIA", ha individuato le Sezioni afferenti i Dipartimenti e le rispettive funzioni;
il D.P.G.R. n. 304 del 10 maggio 2016 con cui sono state apportate modifiche e integrazioni al citato D.P.G.R. n. 443/2015 di adozione del nuovo modello organizzativo denominato "MAIA";
il D.P.G.R. n. 316 del 17 maggio 2016 con il quale è stato adottato l'atto di definizione delle Sezioni di Dipartimento e delle relative funzioni in attuazione del modello "MAIA" di cui al citato D.P.G.R. n. 443/2015;
la D.G.R. n. 1176 del 29.07.2016 e successivi atti di proroga, con la quale l'ing. Carmela Iadaresta è stata nominata Dirigente della Sezione Infrastrutture energetiche e digitali;
il Regolamento UE n.679/2016 relativo alla "protezione delle persone fisiche con riguardo al trattamento dei dati personali, nonché alla libera circolazione di tali dati" e che abroga la direttiva 95/46/CE (Reg. generale sulla protezione dei dati);
le "Linee guida per la gestione degli Atti Dirigenziali come documenti originali informatici con il sistema CIFRA1" aggiornate alla versione 10.3, trasmesse con nota AOO_175-1875 del 28 maggio 2020 dal Segretario Generale della Presidenza;
Visto l'Atto Unilaterale d'Obbligo sottoscritto in data 28/09/2021 dalla società Setteventi S.r.l..

DETERMINA

ART. 1)

Di prendere atto di quanto riportato nella nota prot. n.9480 del 21.09.2021, con cui si è comunicata l'adozione della determinazione motivata di conclusione del procedimento, come riportata nelle premesse, che costituisce parte integrante e sostanziale della presente determinazione.

ART. 2)

Ai sensi del comma 7 dell'art. 14 ter e dell'art. 14 quater della Legge 241/90 e s.m.i., preso atto della determinazione motivata di conclusione della Conferenza prot. n.9480 del 21.09.2021, si provvede al rilascio, alla Società Setteventi S.r.l., con sede legale in in **Bolzano (BZ)**, al **Corso Italia n. 27**, Cod. Fisc. e P.IVA **0302943656**, dell'Autorizzazione Unica, di cui ai comma 3 dell'art. 12 del D.Lgs. 387 del 29/12/2003 e s.m.i., della D.G.R. n. 35 del 23/01/2007, della D.G.R. 3029 del 28/12/2010 e della L.R. n. 25 del 25/09/2012 e sm.i., per la costruzione ed esercizio di:

- un impianto per la produzione di energia elettrica da fonte eolica della potenza elettrica pari a **0,95 MWe**, costituito da **n.1 aerogeneratore,** (**LEITWIND LTW90),** da realizzarsi nel Comune di Candela (FG), in località "Cianfurro", posizionato secondo le seguenti coordinate WGS84, come rilevate dalla documentazione trasmessa dalla Società alla data di presentazione dell'istanza, ed espresse in tabella:

AEROGENERATORE N.	COORDINATE	
1	544890.85 E	4557559.79 N

- opere di connessione, (Codice di rintracciabilità: 183277503), che prevedono che l'impianto venga allacciato alla rete di Distribuzione MT con tensione nominale di 20 kV tramite costruzione di cabina di consegna, connessa in antenna alla linea MT esistente San Carlo_DP60-04072 alimentata dalla CP Ascoli Satriano da ubicarsi nel sito individuato dal produttore
  Tale soluzione prevede la costruzione delle seguenti opere:
  - connessione in antenna dalla linea MT esistente S. Carlo DP60-04072, nella tratta dei nodi 4-10568 ÷ 4-63374 mediante costruzione di cavo aereo AL 35 mmq e cavo interrato per l'Ingresso/Uscita da cabina;
  - dispositivo di sezionamento da palo;
  - costruzione di una cabina di consegna;
  - sostituzione di n. 2 dispositivi di messa a terra DT 1096 con DT 1096+DT 1097+DT 1095 (in corso a cura di e-distribuzione);
  - quadro in SF6 (con ICS) più Quadro Utente in SF6 DY808 dimensionati per reti con corrente di corto circuito pari a 16 kA.
- infrastrutture indispensabili alla costruzione ed esercizio dell'impianto di produzione di energia elettrica da fonte eolica.

ART. 3)

La presente autorizzazione unica, rilasciata a seguito di un procedimento unico svolto nel rispetto dei principi di semplificazione e con le modalità stabilite dalla legge 241/90, costituisce titolo a costruire ed esercire l'impianto in conformità al progetto approvato, ai sensi e per gli effetti di cui all'art. 12, comma 3, del D.Lgs. 29/12/2003 n. 387 e, ai sensi dell'art. 14 quater, comma 1 e seguenti della legge 241/90 e successive modifiche ed integrazioni, sostituisce, a tutti gli effetti, ogni autorizzazione, concessione, nulla osta o atto di assenso comunque denominato di competenza delle amministrazioni partecipanti, o comunque invitate a partecipare ma risultate assenti, alla predetta conferenza.

ART. 4)

La società Setteventi S.r.l. nella fase di realizzazione dell'impianto di produzione di energia elettrica da fonte rinnovabile eolica di cui al presente provvedimento e nella fase di esercizio del medesimo impianto dovrà assicurare il puntuale rispetto delle prescrizioni formulate dagli Enti intervenuti alla conferenza di servizi, all'uopo interfacciandosi con i medesimi Enti nonché di quanto previsto dall'art. 1 comma 3 della L.R. 18 ottobre 2010 n. 13 che così recita "*Per gli interventi di manutenzione degli impianti eolici e fotovoltaici,*

esistenti e di nuova installazione, è vietato l'uso di erbicidi o veleni finalizzati alla distruzione di piante erbacee dei luoghi interessati".
La verifica di ottemperanza e il controllo alle succitate prescrizioni e alle altre contenute nel presente provvedimento competono, se non diversamente ed esplicitamente disposto, alle stesse amministrazioni che le hanno disposte.

ART. 5)

La presente Autorizzazione Unica avrà:
- ✓ durata massima di anni venti, dalla data di entrata in esercizio, per le opere a carico della Società;
- ✓ durata illimitata, per l'esercizio delle opere a carico della Società gestore della rete;
- ✓ laddove le opere elettriche siano realizzata dal Gestore di Rete, la durata dei relativi lavori decorrerà dal rilascio dell'atto di voltura a favore dello stesso.

ART. 6)

Di apporre il vincolo preordinato all'esproprio e di dichiarare la pubblica utilità delle opere di realizzazione dell'impianto per la produzione di energia elettrica da fonte rinnovabile di tipo eolico, nonché delle opere connesse e delle infrastrutture indispensabili alla costruzione e all'esercizio dello stesso, ai sensi degli artt. 12, 16 e 17 del D.P.R. 327 del 08/06/2001 e del comma 1 dell'art. 12 del Decreto Legislativo 29 Dicembre 2003 n. 387, autorizzate con la presente determinazione.

ART. 6-bis)

Di stabilire che ai sensi dell'art. 14-quater comma 4 della L. n. 241/90 e ss.mm.ii. "*i termini di efficacia di tutti i pareri, autorizzazioni, concessioni, nulla osta o atti di assenso comunque denominati acquisiti nell'ambito della conferenza di servizi decorrono dalla data della comunicazione della determinazione motivata di conclusione della conferenza*", effettuata dalla Sezione Infrastrutture Energetiche e Digitali con nota prot. n.9480 del 21.09.2021.

ART. 7)

La Società Setteventi S.r.l., ai sensi del comma 2, dell'art. 4 della L.R. n. 31/2008, come modificato dal comma 19 dell'art. 5 della L.R. 25/2012 e s.m.i., entro centottanta giorni dalla presentazione della Comunicazione di Inizio Lavori deve depositare presso la Regione Puglia - Dipartimento Sviluppo Economico:

a) dichiarazione congiunta del proponente e dell'appaltatore resa ai sensi di quanto disposto dagli articoli 46 e 47 del D.P.R. 445/2000 che attesti l'avvenuta sottoscrizione del contratto di appalto per la costruzione dell'impianto autorizzato che contiene la previsione di inizio e fine lavori nei termini di cui al comma 5 dell'art. 4 della L.R. 31/2008 come modificato dall'art. 5 comma 18 e 20 della L.R. 25/2012, ovvero dichiarazione del proponente che attesti la diretta esecuzione dei lavori ovvero contratto di aggiudicazione di appalto con indicazione del termine iniziale e finale dei lavori;
b) dichiarazione congiunta del proponente e del fornitore resa ai sensi di quanto disposto dagli articoli 46 e 47 del d.p.r. 445/2000 che attesti l'esistenza del contratto di fornitura relativo alle componenti tecnologiche essenziali dell'impianto;
c) fideiussione a prima richiesta rilasciata a garanzia della realizzazione dell'impianto, entro i termini stabiliti dalla presente determinazione, di importo non inferiore a euro 50,00 per ogni kW di potenza elettrica rilasciata a favore della Regione Puglia, come disposto con delibera di G.R. n. 3029/2010;
d) fideiussione a prima richiesta rilasciata a garanzia del ripristino dello stato dei luoghi a fine esercizio dell'impianto, di importo non inferiore a euro 100,00 per ogni kW di potenza elettrica rilasciata a favore del Comune, come disposto dall'art.1 della L.R. Puglia 7 luglio 2021, n.19 e aggiornabile secondo le modalità stabilite dal punto 2.2 della delibera di G.R. n. 3029/2010.

Il mancato deposito nel termine perentorio dei 180 giorni sopra indicato, della documentazione di cui alle lettere a), b), c) e d) determina **la decadenza di diritto dell'autorizzazione** e l'obbligo del soggetto autorizzato al ripristino dell'originario stato dei luoghi.
Le fideiussioni da presentare a favore della Regione e del Comune devono avere le caratteristiche di cui al paragrafo 13.1 lettera j delle Linee Guida Nazionali approvate con D.M. 10/09/2010 e contenere le seguenti clausole contrattuali:

- espressamente la rinuncia al beneficio della preventiva escussione del debitore principale, la rinuncia all'eccezione di cui all'art. 1957, comma 2 del Codice Civile, nonché l'operatività delle fidejussioni stesse entro 15 giorni a semplice richiesta scritta della Regione Puglia – ora Dipartimento Sviluppo Economico-Sezione Infrastrutture Energetiche e Digitali, o del Comune, senza specifico obbligo di motivazione;
- la validità della garanzia sino allo svincolo da parte dell'Ente garantito e il suo svincolo solo su autorizzazione scritta del medesimo soggetto beneficiario;
- la rinuncia ad avvalersi del termine di cui al primo comma dell'art. 1957 del Codice Civile;
- la specificazione che il mancato pagamento del premio e dei supplementi di premio non potrà essere opposta in nessun caso all'Ente garantito.

ART. 8)

Il termine di inizio dei lavori è di mesi sei dal rilascio dell'Autorizzazione; quello per il completamento dell'impianto è di mesi trenta dall'inizio dei lavori; entrambi i suddetti termini sono prorogabili su istanza motivata presentata dall'interessato almeno quindici giorni prima della scadenza. Sono fatti salvi eventuali aggiornamenti, rinnovi o proroghe relative a provvedimenti settoriali recepiti nel provvedimento di A.U.
Le proroghe complessivamente accordate non possono eccedere i ventiquattro mesi.
Il collaudo, redatto da ingegnere abilitato iscritto all'ordine da almeno dieci anni, deve essere effettuato entro sei mesi dal completamento dell'impianto e deve attestare la regolare esecuzione delle opere previste e la loro conformità al progetto definitivo redatto ai sensi del D.P.R. 5.10.2010 n. 207 e ss.mm.ii.
I seguenti casi possono determinare la decadenza dell'Autorizzazione Unica, l'obbligo di ripristino dell'originario stato dei luoghi e il diritto della Regione ad escutere la fidejussione rilasciata a garanzia della realizzazione dell'impianto entro i termini stabiliti:

- mancato rispetto del termine di inizio lavori;
- mancato rispetto del termine di realizzazione dell'impianto, fatti salvi i casi di cui all'art. 5, comma 21 della Legge Regionale n. 25 del 25/09/2012;
- mancato rispetto del termine di effettuazione dell'atto di collaudo;
- mancato rispetto di termini e prescrizioni sancite dall'Atto di Impegno e dalla Convenzione sottoscritti.

Il mancato rispetto delle modalità con cui eseguire le eventuali misure compensative, previa diffida ad adempiere, determina la decadenza dell'Autorizzazione Unica.

ART. 8 bis)

La presente Determinazione è rilasciata sotto espressa clausola risolutiva e decadenza per cui, in caso di non positiva acquisizione della documentazione antimafia di cui all'art. 84, comma 3 del medesimo D.Lgs. 159/2011, la Sezione Infrastrutture Energetiche e Digitali provvederà all'immediata decadenza del provvedimento di autorizzazione.

ART. 9)

La vigilanza sull'esecuzione dei lavori di realizzazione delle opere in oggetto compete al Comune, ai sensi dell'art. 27 (Vigilanza sull'attività urbanistico - edilizia - L. n. 47/1998, art. 4; D.Lgs. n. 267/2000, artt. 107 e 109) del D.P.R. 380/2001 per assicurarne la rispondenza alla normativa edilizia e urbanistica applicabile alle modalità esecutive fissate nei titoli abilitativi.
L'accertamento di irregolarità edilizie o urbanistiche comporta l'adozione, da parte del Comune, dei

provvedimenti di cui ai capi I (Vigilanza sull'attività urbanistico - edilizia e responsabilità) e II (Sanzioni) del titolo IV della parte I (Attività Edilizia) del D.P.R. 380/2001, fatta salva l'applicazione, da parte delle autorità competenti, delle eventuali ulteriori sanzioni previste dalle leggi di settore.
Il Comune ha competenza per il controllo, il monitoraggio e la verifica della regolare e conforme esecuzione delle opere a quanto autorizzato con il presente provvedimento, anche ai sensi dell'art. 15 della L.R. 25/2012.
Per le medesime finalità la Società, contestualmente all'inizio lavori, deve, a pena di decadenza dell'Autorizzazione Unica, previa diffida ad adempiere, depositare presso il Comune, il progetto definitivo, redatto ai sensi del D.P.R. 207/2010 e vidimato dalla Sezione Infrastrutture Energetiche e Digitali.
La Regione Puglia Sezione Infrastrutture Energetiche e Digitali si riserva ogni successivo ulteriore accertamento.

ART. 10)

La Società e gli eventuali affidatari delle opere da eseguire sono obbligati:
- a ripristinare i luoghi affinché risultino disponibili per le attività previste per essi all'atto della dismissione dell'impianto (ai sensi del comma 4 dell'art. 12 del D.Lgs. 387/2003, D.M. 10/09/2012 paragrafo 13.1 lettera j), ovvero ai sensi dell'art. 5 comma 13 della Legge Regionale n. 25/2012). Le modalità di rimessa in pristino dello stato dei luoghi sono subordinate, inoltre, anche al corretto recepimento delle prescrizioni dettate in merito dagli Enti il cui parere, rilasciato in Conferenza di Servizi, è parte integrante della presente determinazione di autorizzazione;
- a tenere sgombre da qualsiasi residuo le aree dell'impianto eolico non direttamente occupate dalle strutture e rese disponibili per le eventuali compatibili attività agricole; a ripristinare, a lavori ultimati, le strade e le aree di cantiere di supporto alla realizzazione dell'impianto eolico;
- a depositare presso la struttura tecnica periferica territorialmente competente, prima dell'inizio dei lavori, i calcoli statici delle opere in conglomerato cementizio armato e a struttura metallica;
- ad effettuare a propria cura e spese la comunicazione dell'avvenuto rilascio dell'Autorizzazione Unica su un quotidiano a diffusione locale e in uno a diffusione nazionale, entro il termine di inizio lavori. L'adempimento dovrà essere documentato dalla Società in sede di deposito della documentazione di cui all'art. 4, comma 2, della L.R. 31/2008 come modificato dall'art. 5, comma 18, della L.R. 25/2012;
- a rispettare in fase di realizzazione tutte le norme vigenti in materia di sicurezza, regolarità contributiva dei dipendenti e di attività urbanistico – edilizia (D.Lgs. n. 387/03, D.P.R. n. 380/2001, D.Lgs. n. 81/08, ecc.);
- a consentire accessi e verifiche, anche di natura amministrativa, al personale incaricato da parte della Regione Puglia e a fornire eventuali informazioni, anche ai fini statistici, per le verifiche degli impegni assunti in fase di realizzazione di cui al paragrafo 4 della D.G.R. n. 3029 del 28/12/2010;
- a nominare uno o più direttori dei lavori. La Direzione dei lavori sarà responsabile della conformità delle opere realizzate al progetto approvato, nonché la esecuzione delle stesse opere in conformità alle norme vigenti in materia. La nomina del direttore dei lavori e la relativa accettazione dovrà essere trasmessa da parte della Ditta a tutti gli Enti invitati alla Conferenza di Servizi, unitamente alla comunicazione di inizio dei lavori di cui all'Atto Unilaterale d'Obbligo;
- a fornire alla Regione e al Comune interessato, con cadenza annuale, le informazioni e le notizie di cui al paragrafo 2.3.6 della D.G.R. n. 35 del 06/02/2007.

La Società è obbligata, altresì, a comunicare tempestivamente le informazioni di cui all'art. 16, comma 2 della L.R. 25/2012 e quindi:
- eventuali successioni - a titolo oneroso o gratuito - nel titolo autorizzativo e comunque nell'esercizio dell'impianto, depositando documentazione relativa alla composizione personale, ai soggetti che svolgono funzioni di amministrazione, direzione e controllo e al capitale sociale del subentrante, con l'espresso impegno da parte dell'impresa subentrante a comunicare, tempestivamente, alla Regione o al Comune eventuali modifiche che dovessero intervenire successivamente;
- i contratti di appalto e di subappalto stipulati dal committente o dall'appaltatore con altre imprese ai fini dell'esecuzione dei lavori di realizzazione o ai fini dell'esercizio degli impianti autorizzati o comunque

assentiti dalla Regione o dal Comune, producendo documentazione relativa alla composizione personale, agli organi di amministrazione, direzione e controllo a al capitale sociale delle imprese affidatarie, con l'espresso impegno - da parte degli appaltatori e subappaltatori - a comunicare tempestivamente alla Regione o al Comune eventuali modifiche che dovessero intervenire successivamente.

ART. 11)

La Sezione Infrastrutture Energetiche e Digitali provvederà, ai fini della piena conoscenza, alla trasmissione della presente determinazione alla Società istante e ai Comuni interessati.

ART. 12)

Il presente provvedimento, redatto in un unico esemplare, composto da 39 facciate:

- rientra nelle funzioni dirigenziali;
- è immediatamente esecutivo;
- sarà pubblicato:
  - all'Albo Telematico;
  - nella sezione "Amministrazione Trasparente", sottosezione "Provvedimenti" e "Provvedimenti dirigenti amministrativi" del sito ufficiale della regione Puglia: www.regione.puglia.it;
  - sul Bollettino Ufficiale della Regione Puglia;
- sarà trasmesso:
  - alla Segreteria della Giunta Regionale;
  - al Comune di Candela (FG);
  - alla Società Setteventi S.r.l., a mezzo pec, in qualità di destinatario diretto del provvedimento.

Il Dirigente della Sezione
Carmela Iadaresta

DETERMINAZIONE DEL DIRIGENTE SEZIONE INFRASTRUTTURE ENERGETICHE E DIGITALI 5 ottobre 2021, n. 186

Autorizzazione Unica ai sensi del Decreto Legislativo 29 dicembre 2003, n. 387 per la costruzione e l'esercizio di un impianto di produzione di energia elettrica da fonte rinnovabile fotovoltaica, sito nel Comune di San Marzano di San Giuseppe (TA), località "Zona industriale PIP", della potenza nominale pari a 972 kWp in DC e 900 kWe in AC, nonché, delle infrastrutture indispensabili ed opere di connessione alla rete di Distribuzione MT con tensione nominale di 20 kV tramite costruzione di cabina di consegna, connessa in derivazione dalla linea MT esistente SOLE2 (D53041925) alimentata dalla CP LIZZANO (TRB) da ubicarsi nel sito individuato dal produttore mediante realizzazione delle opere sinteticamente individuate in:

- **Connessione in entra esce dalla linea MT esistente SOLE2, tra i nodi "2294529 e 2-394423" mediante costruzione di cavo interrato AL185mmq;**
- **Costruzione di una cabina di consegna;**
- **Quadro in SF6 (con ICS) più Quadro Utente in SF6 DY808 dimensionati per reti con corrente di corto circuito pari a 16 kA;**
- **Potenziamento di circa 560m di linea MT aerea in conduttore nudo CU35mmq con cavo aereo ELICORD150mmq tra i nodi "1-380704 e 2-486220".**

ECOGAIA S.r.l. con sede legale in Altamura (BA), alla Via Genova 59, P.I.: 02783640739.

Il Dirigente della Sezione Infrastrutture Energetiche e Digitali

Premesso che:

- con Decreto Legislativo 16 marzo 1999, n. 79, in attuazione della direttiva 96/92/CE sono state emanate norme comuni per il mercato interno dell'energia elettrica;
- con Legge 1° marzo 2002, n. 39, sono state emanate disposizioni per l'adempimento degli obblighi derivanti dall'appartenenza dell'Italia alla Comunità Europea - Legge comunitaria 2001 e, in particolare, l'art. 43 e l'allegato B;
- la Legge 1° giugno 2002 n. 120, ha ratificato l'esecuzione del Protocollo di Kyoto del 11.12.1997 alla Convenzione quadro delle Nazioni Unite sui cambiamenti climatici;
- la delibera CIPE n. 123 del 19 dicembre 2002 ha riportato le linee guida per le politiche e misure nazionali di riduzione delle emissioni del gas serra;
- il Decreto Legislativo n. 387 del 29.12.2003, nel rispetto della disciplina nazionale, comunitaria ed internazionale vigente, e nel rispetto dei principi e criteri direttivi stabiliti dall'articolo 43 della Legge 1° marzo 2002, n. 39, promuove il maggior contributo delle fonti energetiche rinnovabili alla produzione di elettricità nel relativo mercato italiano e comunitario;
- ai sensi del comma 1 dell'art. 12 del Decreto Legislativo n. 387 del 29.12.2003, gli impianti alimentati da fonti rinnovabili, nonché le opere connesse e le infrastrutture indispensabili alla costruzione e all'esercizio degli stessi impianti, sono di pubblica utilità, indifferibili ed urgenti;
- la costruzione e l'esercizio degli impianti di produzione di energia elettrica alimentati da fonti rinnovabili, gli interventi di modifica, potenziamento, rifacimento totale o parziale e riattivazione, come definiti dalla normativa vigente, e le opere connesse alla costruzione e all'esercizio degli impianti stessi sono soggetti ad un'Autorizzazione Unica, rilasciata, ai sensi del comma 3 del medesimo art. 12, dalla Regione;
- la Giunta Regionale con provvedimento n. 35 del 23/01/2007 ha adottato le procedure per il rilascio delle autorizzazioni alla costruzione ed esercizio di impianti per la produzione di energia elettrica da fonti rinnovabili in attuazione dell'art. 12 del Decreto Legislativo n. 387 del 29.12.2003;
- la Regione con R.R. n. 12 del 14/07/2008 ha adottato il "Regolamento per la realizzazione degli impianti di produzione di energia alimentata a biomasse";
- il Ministero dello Sviluppo Economico con Decreto del 10/09/2010 ha emanato le "Linee Guida per il procedimento di cui all'art. 12 del D.Lgs. 29 dicembre 2003, n. 387 per l'autorizzazione alla costruzione e

all'esercizio di impianti di produzione di elettricità da fonti rinnovabili nonché Linee Guida tecniche per gli impianti stessi";
- la Giunta Regionale con provvedimento n. 2259 del 26/10/2010 ha aggiornato, ad integrazione della D.G.R. n. 35/2007, gli "Oneri Istruttori";
- la Giunta Regionale con provvedimento n. 3029 del 30/12/2010 ha adottato la nuova procedura per il rilascio delle autorizzazioni alla costruzione ed esercizio di impianti di produzione di energia elettrica da fonte rinnovabile recependo quanto previsto dalle Linee Guida nazionali;
- la Regione con R.R. n. 24 del 30/12/2010 ha adottato il "Regolamento attuativo del Decreto del Ministero per lo Sviluppo Economico del 10 settembre 2010, «Linee Guida per l'Autorizzazione degli impianti alimentati da fonti rinnovabili», recante la individuazione di aree e siti non idonei alla installazione di specifiche tipologie di impianti alimentati da fonti rinnovabili nel territorio della Regione Puglia";
- l'art. 4 e l'art. 5 del Decreto Legislativo n. 28/2011 "Attuazione della direttiva 2009/28/CE sulla promozione dell'uso dell'energia da fonti rinnovabili, recante modifica e successiva abrogazione delle direttive 2001/77/Ce e 2003/30/CE";
- la Regione con L.R. 25 del 24/09/2012 ha adottato una norma inerente la "Regolazione dell'uso dell'energia da fonti Rinnovabili";
- l'Autorizzazione Unica, ai sensi del comma 4 dell'art 12 del Decreto Legislativo 387/2003 e s.m.i., come modificata dall'art 5 del Decreto Legislativo 28/2011, è rilasciata mediante un procedimento unico al quale partecipano tutte le Amministrazioni interessate, svolto nel rispetto dei principi di semplificazione e con le modalità stabilite dalla Legge 7 agosto 1990, n. 241, e successive modificazioni e integrazioni;
- l'art. 14 della 241/90 e s.m.i. disciplina la Conferenza di Servizi, la cui finalità è comparare e coordinare i vari interessi pubblici coinvolti nel procedimento in maniera contestuale ed in unica sede fisica ed istituzionale;
- ai sensi del citato art. 14 della 241/90 e s.m.i., all'esito dei lavori della conferenza di servizi, l'amministrazione procedente adotta la determinazione motivata di conclusione del procedimento, valutate le specifiche risultanze della conferenza e tenendo conto delle posizioni prevalenti espresse in quella sede.

Rilevato che:

La società **ECOGAIA S.r.l.**, con sede legale in **Altamura (BA), alla Via Genova 59**, Cod. Fisc. e P.IVA **02783640739**, ha richiesto a questa Regione, in data 30/09/2020, con istanza acquisita al prot. n.6795 del 01/10/2020, ai sensi del D.Lgs. 387/2003 – art.12, l'autorizzazione per la costruzione e l'esercizio dell'impianto, per la produzione di energia elettrica da fonte rinnovabile fotovoltaica, sito nel Comune di San Marzano di San Giuseppe (TA), località "Zona industriale PIP", della potenza nominale pari a 972 kWp in DC e 900 kWe in AC, nonché, delle opere connesse ed infrastrutture indispensabili.

In ordine alle opere di connessione dell'impianto alla rete elettrica il gestore E-distribuzione S.p.A., con nota rif. prot. P0852678 del 04/09/2020, caricata sul portale di sistema puglia, ha comunicato alla società proponente l'esito positivo della verifica e ha rilasciato la conseguente validazione del progetto definitivo delle opere di connessione alla rete di E-distribuzione (codice rintracciabilità n.233668400), la cui soluzione prevede che "*l'impianto sarà allacciato alla rete di Distribuzione MT con tensione nominale di 20 kV tramite costruzione di cabina di consegna, connessa in derivazione dalla linea MT esistente SOLE2 (D53041925) alimentata dalla CP LIZZANO (TRB)*".
Tale soluzione consiste nei seguenti lavori*:*

- Connessione in entra esce dalla linea MT esistente SOLE2, tra i nodi "2294529 e 2-394423" mediante costruzione di cavo interrato AL185mmq;
- Costruzione di una cabina di consegna;
- Quadro in SF6 (con ICS) più Quadro Utente in SF6 DY808 dimensionati per reti con corrente di corto circuito pari a 16 kA;
- Potenziamento di circa 560m di linea MT aerea in conduttore nudo CU35mmq con cavo aereo ELICORD 150mmq tra i nodi "1-380704 e 2-486220".

Con riferimento alla procedura di verifica di assoggettabilità a valutazione di impatto ambientale, la società istante ha dichiarato (come da Perizia giurata, allegata all'istanza, del 22/01/2021, a firma del Tecnico) che l'impianto in progetto è escluso dalla procedura di verifica di assoggettabilità a VIA di competenza, regionale (Allegato IV, punto 2, lett. d) alla Parte II del D.Lgs. n. 152/2006 e s.m.i.), poiché, non supera la soglia di potenza che impone la verifica di assoggettabilità a VIA e non sussiste alcune delle condizioni derivanti dall'applicazione dei criteri, di cui all'Allegato V alla Parte II del D.Lgs. n. 152/2006, individuati come rilevanti e pertinenti al paragrafo 4 del D.M. del 30 marzo 2015.

La Sezione Infrastrutture Energetiche e Digitali, al fine di dare impulso al procedimento, ha effettuato la verifica formale sulla completezza dell'istanza e ha trasmesso, con nota prot. n.0039 del 05/01/2021, "*Richiesta di integrazioni ai fini della procedibilità"* e invito al completamento della documentazione allegata all'istanza, che la società ECOGAIA S.r.l ha riscontrato con nota del 02/02/2021, acquisita, al prot. n.1144 del 03/02/2021, con la quale ha comunicato di aver provveduto al deposito della documentazione integrativa sul portale telematico www.sistema.puglia.it.

Al fine di chiarire la questione posta dalla società, nella relazione descrittiva, circa "*il potenziamento di circa 560m di linea MT aerea in conduttore CU35mmq con cavo ELICORD150 mmq tra i nodi "1-380714 e 2-486220 mediante la sostituzione del solo cavo",* indicando che il citato potenziamento sarà a cura di E-Distribuzione S.p.A., *e, pertanto, "…rientra tra quelli previsti dall'art 4 della L.R. 25/2008 "Non sono soggetti ad autorizzazione né a denuncia gli interventi di manutenzione ordinaria degli impianti esistenti, ivi compresi: la sostituzione di parte dei componenti degli stessi anche in ragione dell'evoluzione tecnologica e le varianti di tracciato concordate con i proprietari dei fondi interessati e le amministrazioni interessate*", la Sezione procedente ha trasmesso, in data 19/04/2021, al gestore E-distribuzione S.p.A., comunicazione prot. n.3937, che è stata riscontrata in data 13/05/2021, con rif. prot. n.0404239, acquisita al prot. n.5176 del 14/05/2021, nella quale, E-distribuzione S.p.A, ha chiarito la questione posta confermando che "*il procedimento autorizzativo unico di cui all'art.12 del D.Lgs n. 387/2003 per l'autorizzazione alla costruzione ed all'esercizio dell'impianto di produzione e delle opere connesse, deve riguardare la totalità delle opere di rete indicate nel preventivo di connessione e, quindi, sia l'impianto di rete per la connessione (i.e. connessione in entra esce dalla linea MT esistente SOLE 2, tra i nodi "2- 294529 e 2-394423) che gli interventi su rete esistente (i.e. potenziamento di circa 560m di linea MT aerea in conduttore nudo CU35mmq con cavo aereo ELICORD150mmq tra i nodi "1380704 e 2-486220)*".

A seguito di disamina della documentazione integrata, in data 02/02/2021, acquisita, al prot. n.1144 del 03/02/2021, ed al fine di garantire la completezza documentale della progettazione definitiva, la Sezione procedente ha rilevato la permanenza di anomalie formali che ha comunicato alla società istante, con nota prot. n.3952, del 19/04/2021, di "*Richiesta di integrazioni ai fini della procedibilità*" e invito al completamento della documentazione richiesta, che la società ha riscontrato con nota del 18/05/2021, acquisita, al prot. n.5369 del 20/05/2021, con la quale ha comunicato di aver provveduto al deposito della documentazione integrativa sul portale telematico www.sistema.puglia.it, con nota di chiarimenti circa le integrazioni documentali fornite del 19/05/2021, acquisita al prot. n. 5370 del 20/05/2021, e, con la ulteriore trasmissione, in data 08/07/2021, della Relazione descrittiva aggiornata, nonché, degli elaborati vidimati dal gestore di E-distribuzione, quest'ultimi già caricati nel portale di sistema puglia, acquisiti al prot. n.7477 del medesimo giorno.

La Sezione Infrastrutture Energetiche e Digitali a seguito dell'esito positivo della verifica effettuata della presenza dei requisiti tecnici ed amministrativi necessari per l'ammissibilità dell'istanza, ha comunicato il formale avvio del procedimento amministrativo, con nota, prot. n.7599 del 12/07/2021, e, contestualmente, ha convocato **la prima riunione di Conferenza di Servizi decisoria per il giorno 30/07/2021** alle ore 9:00, per l'esame del progetto in oggetto, da svolgere ai sensi dell'art. 14-ter comma 4 della legge 7 agosto 1990, n. 241 s.m.i.

La società **ECOGAIA S.r.l**, in data 27/07/2021, ha trasmesso la richiesta di parere, per la costruzione ed esercizio di raccordo con un cavidotto interrato e costruzione ed esercizio opere elettriche in MT, acquisita al prot. n. 8161 del medesimo giorno, inoltrata al MISE Divisione III -DGAT - Ispettorato Territoriale Puglia, Basilicata e Molise.

La società istante ha allegato all'istanza, nel portale di Sistema Puglia, la "*Dichiarazione di non interferenza con attività minerarie*" con allegata la ricevuta di avvenuta consegna, trasmessa, in data 27/01/2021, a mezzo pec, al Ministero dello Sviluppo Economico – Direzione Generale per le risorse minerarie ed energetiche - Sezione UNMIG di Napoli, a firma del progettista, a seguito della verifica puntuale condotta, nella quale il professionista dichiara *"di aver esperito le verifiche di interferenza con opere minerarie per ricerca, coltivazione e stoccaggio di idrocarburi attraverso le informazioni disponibili nel sito del Ministero dello sviluppo economico..... alla data del 20.01.2021 e di non aver rilevato alcuna interferenza con titoli minerari vigenti"*, che, **s**econdo quanto previsto dalla Direttiva Direttoriale 11 giugno 2012, equivale a pronuncia positiva da parte dell'amministrazione mineraria prevista dall'articolo 120 del Regio Decreto 1775/1993, che è stata acquisita agli atti di conferenza di servizi del 30/07/2021.

Con riferimento alla "Installazione di reti di comunicazione elettronica in fibra ottica" di cui alla nota MISE - Divisione III – Ispettorato Territoriale Puglia Basilicata e Molise, del 02/09/2020, acquisita al prot. n.6085 del 07/09/2020, la società nella nota di chiarimenti circa le integrazioni documentali fornite, trasmessa in data 19/05/2021, acquisita al prot. n.5370 del 20/05/2021, ha dichiarato che "*NON sono previste reti di comunicazione elettronica installate ed esercite su supporto fisico, ad onde convogliate o con sistemi ottici (fibra)*".

Nel corso della prima Conferenza di Servizi del **30/07/2021**, svolta in modalità sincrona, in collegamento telematico, come desumibile dal relativo verbale trasmesso, a tutti gli Enti coinvolti nel procedimento, con nota prot. n. n.8513, del 03/08/2021, si è preso, tra l'altro, atto:

- "*dell'assenza del parere-nulla osta per la sicurezza del volo dell'aereonautica civile ENAC ENAV, ai sensi del R.D. 30 marzo 1942, n. 327, recante il codice della navigazione, come indicato nell'elenco degli atti di assenso, di cui all'Allegato I al D.M. 10-9-2010, considerata l'istanza trasmessa dalla società in data 27/01/2021, a mezzo pec, all'ENAC., la cui copia con la ricevuta di avvenuta consegna risulta inserita nel portale di Sistema Puglia";*
- "*della nota ENAC rif. TSU - 19/07/2021-0081527-P con cui si richiede alla società di attivare la verifica secondo le indicazioni riportate nella stessa e del riscontro del 19/07/2021 con cui la società comunica di aver esperito tali verifiche e di aver inoltrato la relativa istanza ai fini del rilascio del nulla osta*";
- *"dell'assenza del Nulla Osta per la costruzione ed esercizio di raccordo con un cavidotto interrato e costruzione ed esercizio opere elettriche in MT come indicato nell'elenco degli atti di assenso, di cui all'Allegato I al D.M. 10-9-2010, considerata l'istanza trasmessa dalla società al MISE Divisione III -DGAT - Ispettorato Territoriale Puglia, Basilicata e Molise ed inviata alla Sezione scrivente in data 27/07/2021, acquisita al prot. n. 8161 del medesimo giorno;*
  A tal riguardo la società dichiara che non è necessario acquisire il nulla osta in quanto trattasi di cavi elicordati e ai sensi dell'art.95, comma 2bis, del D.lgs n.59/2003, provvederà, entro 5gg dalla data odierna, ad inviare l'Attestazione di conformità prevista dallo stesso";
- *della nota della Regione Puglia – Sezione Paesaggio rif. prot. n. 6869 del 30/07/2021"*.

Nella stessa conferenza di servizi del **30/07/2021**, pertanto, è stata sollecitata la società ad acquisire il parere ENAC *"che costituisce elemento essenziale ai fini della sicurezza del volo",* è stata invitata la Sezione Paesaggio ad esprimersi sugli aspetti paesaggistici ed è stato stabilito di trasmettere lo stesso verbale al Dirigente della Sezione *"per l'assunzione di determinazioni in merito alle osservazioni formulate dalla società con riferimento all'acquisizione dei pareri e alla conclusione del procedimento con riserva di convocare conferenza di servizi in modalità sincrona ove lo ritenesse opportuno".*

L'ARPA Puglia ha trasmesso sempre in data 30/07/2021, ma in orario successivo rispetto a quello di conclusione della conferenza di servizi, il parere rif. prot. n. [2021.0054159|107932], acquisito al prot. n.8370 del medesimo giorno, che la Sezione Infrastrutture Energetiche e Digitali ha trasmesso, tra l'altro, anche alla società istante chiedendone il riscontro, con la nota prot. n.8513 del 03/08/2021, congiuntamente al verbale di conferenza di servizi.
Il suddetto parere rif. [2021.0054159|107932] dell'ARPA Puglia è stato acquisito agli atti della conferenza di servizi del 17/09/2021.

Dato atto che:

- la società ha riscontrato il parere ARPA Puglia rif. [2021.0054159|107932] del 30/07/2021, con comunicazione del 08/08/2021, acquisita al prot. n.8750 del 09/08/2021 e con pec del 04/08/2021, acquisita al prot. n.8551 del medesimo giorno, ha trasmesso alla Sezione Infrastrutture Energetiche e Digitali, nonché, al MISE- Dipartimento per le Comunicazioni - Ispettorato territoriale Puglia-Basilicata e Molise, relativamente all'elettrodotto MT interrato in cavo cordato ad elica, per la connessione dell'impianto in questione, l'Attestazione di Conformità redatta ai sensi dell'art. 95, comma 2-bis del D.Lgs n. 259/2003 e la Dichiarazione del legale rappresentante della società che ha redatto l'Attestato di Conformità tecnica, in merito alla fase realizzativa dello stesso elettrodotto, che con riferimento a quest'ultime sono state acquisite agli atti della conferenza di servizi del 17/09/2021;
- la Sezione Tutela e Valorizzazione del Paesaggio della Regione Puglia ha trasmesso, in data 10/08/2021, la nota rif. prot. n.7142, acquisita al prot. n.8799 del medesimo giorno, che è stata acquisita agli atti della conferenza di servizi del 17/09/2021;

la Sezione Infrastrutture Energetiche e Digitali ha convocato, con nota prot. n.8992, del 25/08/2021, **la riunione di Conferenza di Servizi decisoria per il giorno 17/09/2021** alle ore 9:00, per l'esame del progetto in oggetto, da svolgere ai sensi dell'art. 14-ter comma 4 della legge 7 agosto 1990, n. 241 s.m.i.

La Sezione Infrastrutture Energetiche e Digitali nella succitata nota prot. n.8992, del 25/08/2021, di convocazione della riunione di Conferenza di Servizi decisoria per il giorno 17/09/2021, a cui è stata allegata la nota rif. prot. n.7142, acquisita al prot. n.8799 del medesimo giorno, della Sezione Tutela e Valorizzazione del Paesaggio della Regione Puglia, ha precisato che ***"L'Autorizzazione Unica costituisce anche titolo per la costruzione di un impianto industriale per la produzione di energia, poiché, include tra gli atti di assenso che confluiscono nel procedimento unico, anche il permesso di costruire di cui al D.P.R. 380/2001 s.m.i., di competenza del Comune interessato, come indicato al punto 7) dell'Allegato I al D.M. del 18.09.2010. Pertanto, il Comune deve far valere il proprio interesse ad una corretta localizzazione urbanistica ed alla conformità edilizia dell'impianto industriale, nell'ambito della Conferenza di Servizi che precede il rilascio dell'Autorizzazione Unica (parere Consiglio di Stato n. 2849/2008), anche in coerenza con quanto riportato nella nota della Sezione Tutela e Valorizzazione del Paesaggio della Regione Puglia, rif. prot. n.7142, del 10/08/2021, acquisita al prot. n.8799 del medesimo giorno, che si allega alla presente nota".***

La società **ECOGAIA S.r.l** ha trasmesso in data 01/09/2021, il parere dell'Aereonautica Militare_ COMANDO SCUOLE DELL'A.M./3^ REGIONE AEREA (BARI), rif. prot. n. M_D ABA001 REG2021 0040210 30-08-2021, acquisito al prot. n. 9149 del 01/09/2021, ed il parere ENAC, rif. prot. n. TSU-31/08/2021-0097430-P del 31/08/2021, acquisito al prot. n. 9150 del 01/09/2021.

Nel corso della Conferenza di Servizi del 17/09/2021, svolta in modalità sincrona, in collegamento telematico, come desumibile dal relativo verbale trasmesso, a tutti gli Enti coinvolti nel procedimento, con nota prot. n.9260, del 17/09/2021, si è preso atto:

- *"dei pareri forniti e allegati al presente verbale;*
- *dei pareri della Regione Puglia_Sezione Urbanistica_Servizio Osservatorio Abusivismo e Usi Civici, rif. prot. n.9337 del 02/08/2021, acquisito al prot. n.8447 del 02/08/2021 e delle FERROVIE DEL SUD EST, rif. prot. n. BUEI_ING_841 del 30/08/2021, chiedendone alla società di fornire chiarimenti.*

A tal riguardo la società trasmette dichiarazioni asseverate, a firma del progettista, di assenza di interferenze con le aree gravate da usi civici e con linee ferroviarie ed infrastrutture destinate ai trasporti.

Con riferimento alle misure di compensazione di cui all'allegato 2 del DM 10-9-2010 la società dichiara che: "nel caso in cui, successivamente il rilascio dell'autorizzazione unica, e antecedentemente l'inizio dei lavori, l'amministrazione comunale dovesse avanzare richieste di misure di compensazioni di carattere ambientale ai sensi dell'allegato 2 del DM 10-9-2010 è disposta a concordare con il comune eventuali misure nei limiti della normativa sopracitata".

Nella stessa Conferenza di Servizi del 17/09/2021 sono stati, tra l'altro, acquisiti agli atti:

- la nota dell'AdB rif. prot. n. 25499/2021, del 16/09/2021;
- l'Attestazione di Conformità redatta ai sensi dell'art. 95, comma 2-bis del D.Lgs n. 259/2003 e la Dichiarazione del legale rappresentante che ha redatto l'Attestato di Conformità tecnica, in merito alla fase realizzativa dello stesso elettrodotto trasmessa con pec del 04/08/2021, acquisita al prot. n.8551 del medesimo giorno.

Pertanto, la Dirigente della Sezione, nonché, responsabile del procedimento, si è riservata l'assunzione di determinazioni in merito alla conclusione del procedimento.

Il verbale della succitata riunione della Conferenza di servizi è stato trasmesso con nota prot. n.9260, del 17/09/2021 a tutte le amministrazioni ed enti invitati ancorché non intervenuti.

Successivamente alla riunione di Conferenza di Servizi decisoria è stato acquisito l'ulteriore parere, di seguito elencato:

- **SNAM RETE GAS - DISTRETTO SUD ORIENTALE,** rif. prot. n.265 del 23/09/2021, acquisito al prot. n. 10235 del 30/09/2021.

Preso atto dei pareri espressi in Conferenza di Servizi e di seguito riportati:

- **ARPA PUGLIA, rif. prot. n. [2021.0054159|107932] del 30/07/2021, acquisito al prot. n.8370 del 30/07/2021,** comunica che: *"……Esaminata la documentazione in formato digitale pubblicata sul portale https://www.sistema.puglia.it/, si rappresenta quanto segue…. Tutto quanto sopra rappresentato, al fine di superare i rilievi evidenziati si ritiene necessario:*
  - *il chiarimento inerente la scelta delle strutture di sostegno dei pannelli fotovoltaici;*
  - *l'identificazione di tutte le interferenze del progetto rispetto agli elementi agricoli e di vegetazione spontanea nonchè la risoluzione delle stesse tramite l'ottimizzazione del layout di progetto ove tecnicamente possibile;*
  - *la definizione, quantificazione e rappresentazione delle misure di mitigazione ambientale, con particolare riferimento alle opere di sistemazione della fascia verde perimetrale. In tal senso si suggerisce di rafforzare le misure di mitigazione e/o compensazione nei confronti del tema biodiversità tramite l'inserimento di cumuli di pietre per la protezione di anfibi e rettili, l'utilizzo di strisce di impollinazione per il rafforzamento dei corridoi ecologici, la costituzione di una fascia arborea-arbustiva perimetrale con specie vegetali autoctone, selezionate nel rispetto delle vigenti misure fitosanitarie regionali per il contenimento della diffusione della Xylella fastidiosa;*
  - *la revisione del bilancio dei materiali movimentati durante le operazioni di scavo distinguendo le quantità prodotte in cantiere e destinate al riutilizzo da quelle provenienti dall'esterno del cantiere (es. materiale di cava) ed identificando le quantità di tutti i rifiuti prodotti ed in particolare di quelli generati a seguito dell'eventuale demolizione dei manufatti adibiti a deposito agricolo;*
  - *l'adozione delle adeguate misure di gestione e delle buone pratiche in fase di cantiere (ad esempio l'umidificazione dei cumuli, utilizzo di mezzi destinati allo scavo conformi alle più recenti normative europee in termini di emissioni in atmosfera, la pulizia delle ruote dei veicoli in uscita dal cantiere, l'utilizzo di fog-cannon per il contenimento della diffusione delle polveri). A tal proposito, si richiama il proponente a far riferimento anche alle indicazioni contenute nelle "Linee guida per la gestione dei cantieri ai fini della protezione ambientale" a cura di ARPAT.*

Tutto quanto sopra osservato e richiesto, alto stato degli atti, nell'interesse pubblico di tutela dell'ambiente il parere è negativo per quanto di competenza…"

In riferimento al suddetto parere si rappresenta quanto segue:
CONSIDERATO che:

- il succitato parere dell'ARPA Puglia è stato trasmesso dallo stesso ente in data 30/07/2021, ma in orario successivo a quello di conclusione della conferenza di servizi, e, pertanto, la Sezione Infrastrutture Energetiche e Digitali ha trasmesso lo stesso parere con nota prot. n.8513 del 03/08/2021, congiuntamente al verbale di conferenza di servizi, anche alla società istante chiedendone il riscontro.
- la società ECOGAIA S.r.l. ha riscontrato il suddetto parere ARPA Puglia rif. [2021.0054159|107932] del 30/07/2021, con comunicazione del 08/08/2021, acquisita al prot. n.8750 del 09/08/2021.

RILEVATO che:

- **ARPA PUGLIA**, **rif. prot. n.[2021.0058472|109622] del 26/08/2021, acquisito al prot. n.9032, del 26/08/2021, e rif. prot. n. 0062219 – 155, del 14/09/2021,** di conferma del precedente, comunica che *"…..Esaminata la documentazione in formato digitale, pubblicata sul portale haps://www.sistema.puglia.iti e la nota di riscontro in oggetto, si rappresenta quanto segue…… In merito al Punto 1), relativo alla scelta delle strutture di sostegno dei pannelli fotovoltaici, il proponente dichiara che: "Si conferma che le strutture destinate all'installazione dei pannelli fotovoltaici saranno interamente rimovibili. Si tratterà infatti di strutture in acciaio e alluminio, con piantoni infissi nel terreno tramite trivellazione…Da un punto di vista della salvaguardia e protezione ambientale tale soluzione è stata scelta in quanto non crea contaminazione del suolo durante la fase di costruzione e permette il completo recupero e smaltimento alla fine vita dell'impianto". Si prende atto che il proponente ha chiarito in modo univoco quale sia la struttura di sostegno scelta.*
  Con riferimento al Punto 2) inerente l'identificazione di tutte le interferenze del progetto rispetto agli elementi agricoli e di vegetazione spontanea nonchè la risoluzione delle stesse tramite l'ottimizzazione del layout di progetto, ove tecnicamente possibile, il proponente dichiara che "Dall'analisi della vegetazione spontanea attualmente presente si rileva, circa al centro terreno, un cespuglio di vite selvatica proveniente da polloni della vecchia vite svellita. IL terreno è allo stato di incolto negli ultimi anni non è stato soggetto ad arature, pulizie e manutenzione ordinaria. Nel terreno sono presenti porzioni di vigneto coltivate abusivamente e senza alcun titolo dai confinanti. In adiacenza del casolare da demolire (vedi punto 4) e presente un albero di fico selvatico. Sul confine sono presenti alti fichi selvatici privi di alcun interesse agricolo produttivo. Dove sarà realizzato il cavidotto non sono presenti alberi. 1...] Riguardo gli alberi posti sul confine dovranno essere rimossi e se possibile riposizionati in quanto interferiscono con le strutture dell'impianto e generano ombra essendo posizionati a sud dei panelli. Solo gli arbusti all'angolo e del terreno posso rimanere". A pag. 6 dell'elaborato "Studio fattibilità ambientale", il proponente, inoltre, afferma che: "Per valutare l'eventuale interferenza negativa dei moduli fotovoltaici sulla flora locale e bene evidenziare che il terreno utilizzato è ad use industriale (D1 nel PUG del Comune di San Marzano di San Giuseppe) e che lo stesso risulta essere privi di specie floristiche di interesse naturalistico".
  In merito al Punto 3) relativo alla definizione, quantificazione e rappresentazione delle misure di mitigazione ambientale, con particolare riferimento alle opere di sistemazione della fascia verde perimetrale, il proponente precisa che: "A riguardo della recinzione così come riportato nella tavola "KBM38K2_Elaborato Grafico_0_06" è prevista la realizzazione di una siepe costituita da piante autoctone. Da uno studio preliminare sono state individuate le seguenti possibili piante:
  • Alloro (Laurus nobilis)
  • Ginepro ossicedro con cisto rosso (Juniperus oxycedrus)
  • Rosmarino (Salvia rosmarinus)
  • Vite selvatica (Vitis Sylvetris)
  che richiedono una limitata manutenzione, un basso utilizzo di acqua di irrigazione e consentono l'aereazione naturale dei terreni limitrofi. La scelta finale dipenderà dalla disponibilità nei vivai

limitrofi nonchè dal periodo idoneo alla piantumazione. I pali della recinzione saranno direttamente infissi nel terreno senza utilizzo di solette in ca. Tale soluzione, oltre che non contaminare il terreno, permette lo scorrimento delle acque meteoriche in modo naturale. L'inserimento di cumuli di pietra, in prossimità di alcuni panelli di recinzione, e possibile sicuramente sui lati non fronte strada dove invece e presente un piccolo canate di scolo dell'acqua ed il marciapiede".

Con riferimento al punto 4) inerente la richiesta di revisione del. bilancio dei materiali movimentati durante le operazioni di scavo distinguendo le quantità prodotte in cantiere e destinate al riutilizzo da quelle provenienti dall'esterno del cantiere (es. materiale di cava) ed identificando le quantità di tutti i rifiuti prodotti ed in particolare di quelli generati a seguito dell'eventuale demolizione dei manufatti adibiti a deposito agricolo, il proponente precisa che la realizzazione della viabilità interna e della strada di accesso cabina comporteranno l'utilizzo di materiale proveniente da cava (521,5 m3). In definitiva, il bilancio consta in:

- *Mura perimetrali ed interne: 40,2 m3;*
- *Solai: 22,5 m3;*
- *Vespaio di fondazione: 30,4 m3;*
- *Pallet: 3,5 m3;*
- *Plastica (pvc - polistirolo): 2 m3;*
- *Fascette, reggette: 0,1 m3;*
- *Sfrido di cavi: 2 m3;*
- *Sfrido recinzione: 1 m3;*
- *Pali da svellimento della vigna: 2 m3;*
- *RSU: 5 m3;*

Il proponente, inoltre, afferma che: "Al termine dei lavori, a cura della Direzione Lavori e dei tecnici delle ditte incaricate, dovrà essere consuntivata l'effettiva produzione di rifiuti e la loro destinazione (riutilizzo, recupero, smaltimento e trasporto) riportandolo sull'apposita modulistica da allegare alla documentazione di fine lavori, come previsto della normativa vigente".

In merito al punto 5) relativo alla richiesta di adozione di adeguate misure di gestione e di buone pratiche in fase di cantiere, il proponente dichiara che: "Il capitolato di appalto farà riferimento come da Voi indicato alle linee guida previste da ARPAT". Individua, inoltre, vari rimedi tali da scongiurare o ridurre eventuali impatti inerenti le emissioni sonore, le emissioni in atmosfera, la gestione dei rifiuti di cantiere, la gestione delle terre e rocce da scavo, il deposito e la gestione dei materiali, le modalità operative di cantiere e l'approvvigionamento idrico di cantiere. Con riferimento al contenimento delle emissioni sonore, il proponente si impegna ad impiegare "macchine e attrezzature che rispettino i limiti di emissione sonora previsti, per la messa in commercio, dalla normativa regionale, nazionale e comunitaria, vigente entro i tre anni precedenti la data di esecuzione dei lavori.

Con particolare riferimento alla componente atmosfera, il proponente individua buone pratiche quali "effettuare una costante e periodica bagnatura o pulizia delle strade utilizzate, pavimentate e non, pulire le ruote dei veicoli in uscita dal cantiere e dalle aree di approvvigionamento e conferimento materiali prima che i mezzi impegnino la viabilità ordinaria, coprire con teloni i materiali polverulenti trasportati, attuare idonea limitazione della velocità dei mezzi sulle strade di cantiere non asfaltate (tipicamente 20 km/h), ecc.

Per quanto concerne la gestione dei rifiuti di cantiere, il proponente dichiara che"E' necessario individuare le vane tipologie di rifiuto da allontanare dal cantiere e La relativa area di deposito temporaneo. All'interno di dette aree i rifiuti dovranno essere depositati in maniera separata per codice CER e stoccati secondo normativa o norme di buona tecnica atte ad evitare impatti sulle matrici ambientali".

In merito alla gestione delle terre e rocce da scavo, il proponente individua le seguenti modalità operative":

- *"effettuare to stoccaggio in cumuli presso aree di deposito appositamente dedicate;*

- *gestire i cumuli di terre e rocce da scavo in modo da evitare il dilavamento degli stessi, il trascinamento di materiale solido da parte delle acque meteoriche e la dispersione in aria delle polveri, ad esempio con copertura o inerbimento e regimazione delle aree di deposito;*
- *per la caratterizzazione di terre e rocce da scavo in corso d'opera, impermeabilizzare le piazzole e dimensionarle adeguatamente rispetto alle tempistiche di campionamento e analisi;*
- *isolare dal suolo il deposito temporaneo delle terre e rocce da scavo qualificate come rifiuti pericolosi".*

In merito al deposito e alla gestione dei materiali, il proponente afferma che: "Per le materie prime, le varie sostanze utilizzate, i rifiuti ed i materiali di recupero è opportuno attuare modalità di stoccaggio e di gestione che garantiscano la separazione netta fra i van cumuli o depositi. Ciò contribuisce ad evitare sprechi, spandimenti e perdite incontrollate dei suddetti materiati in un'ottica di adeguata conservazione delle risorse e di rispetto per l'ambiente." Con riferimento alle modalità operative di rifornimento, il proponente dichiara che": "I rifornimenti di carburante e di Lubrificante ai mezzi meccanici dovranno essere effettuati su pavimentazione impermeabile (da rimuovere al termine dei lavori), con rete di raccolta, alto scopo di raccogliere eventuali perdite di fluidi da gestire secondo normativa. Per i rifornimenti di carburanti e lubrificanti con mezzi mobili dovrà essere garantita la tenuta e l'assenza di sversamenti di carburante durante il tragitto adottando apposito protocollo".

In merito all'approvvigionamento idrico di cantiere, il proponente afferma che: "Con la definizione di un dettagliato bilancio idrico dell'attività di cantiere, l'Impresa dovrà gestire ed ottimizzare l'impiego delta risorsa, eliminando o riducendo al minimo l'approvvigionamento dall'acquedotto e massimizzando, ove possibile, il riutilizzo delle acque impiegate nelle operazioni di cantiere".

Tutto quanto sopra rappresentato, valutata la nota integrativa fornita in riscontro al parere prot. ARPA Puglia n. 54159 del 30.07.2021, tenuto conto dell'estensione dell'impianto in oggetto (sarà installato su un lotto di terreno di circa 12.000 m2) e considerando che l'area di progetto ricade in zona PIP ai sensi del vigente strumento urbanistico, coerentemente con le "Linee Guida sulla progettazione e localizzazione di impianti di energia rinnovabile" del PPTR, che, per la localizzazione degli impianti fotovoltaici, privilegiano le aree produttive pianificate e le loro aree di pertinenza, si esprime una valutazione tecnica positiva, alle seguenti condizioni:

- *sia verificata la coerenza delle specie vegetali scelte per le opere di mitigazione con le misure fitosanitarie in vigore sul territorio regionale per il contenimento della diffusione del batterio della Xylella Fastidiosa;*
- *siano mantenuti gli arbusti che non interferiscono con l'impianto e siano riposizionati, ove possibile, gli alberi posti a sud dei pannelli;*
- *siano adottate le procedure operative e le misure di gestione proposte per evitare impatti ambientali negativi in fase di cantiere.*

Pertanto, è stato acquisito il parere favorevole, seppur con prescrizioni, dell'**ARPA PUGLIA.**

- **Regione Puglia – Sezione Paesaggio,** rif. prot. n.7142 del 10/08/2021, acquisito al prot. n.8799 del 10/08/2021, ha comunicato che: *"……si fa seguito alla precedente nota prot. n.6869 del 30.07.2021 della scrivente Sezione per rappresentare quanto segue. Con DGR 176 del 16.02.2015 (pubblicata sul BURP n. 40 del 23.03.2015), la Regione Puglia ha definitivamente approvato il Piano Paesaggistico Territoriale Tematico (PPTR), piano paesaggistico ai sensi degli artt. 135 e 143 del DLgs 42/2004 con specifiche funzioni di piano territoriale ai sensi dell'art. 1 della LR 20/2009. II PPTR persegue le finalità di tutela e valorizzazione nonchè di recupero e riqualificazione dei paesaggi di Puglia in attuazione dell'art. 1 della LR 20/2009 e del DLgs 42/2004, ……Con deliberazione del Commissario ad Acta n. 2/2018 il Comune di San Marzano di San Giuseppe ha adottato il PUG ai sensi della LR 20/2001. A seguito del controllo di compatibilità previsto dall'art. 11, co. 7 e 8 della LR n. 20/2001, il PUG è stato oggetto di attestazione di non compatibilità giusta DGR 122 del 27.01.2021.*

In virtù di quanto previsto dall'art. 13 della LR 20/2001, per il periodo di due anni a decorrere dalla

data di adozione del PUG vigono le misure di salvaguardia, in virtù delle quali il Comune sospende ogni determinazione sulle domande di concessione edilizia in contrasto con il PUG stesso.
Pertanto, ai fini paesaggistici, restano al momento efficaci tanto le previsioni del PPTR quanto quelle del PUG adottato con deliberazione del Commissario ad Acta n. 2/2018.
In ragione delle competenze affidate alla scrivente Sezione in virtù di quanto previsto dall'art. 7, co. 1 e 6 della LR 20/2009, considerato che l'intervento in questione non è considerato come "intervento di rilevante trasformazione" ai sensi dell'art. 89, co. 1, lett. b) delle NTA del PPTR e che lo stesso non interessa beni o ulteriori contesti paesaggistici individuati dal PPTR o dal PUG adottato dal Comune di San Marzano di San Giuseppe giusta deliberazione del Commissario ad Acta n. 2/2018, si rappresenta che, nel caso di specie, per gli aspetti paesaggistici l'intervento non è assoggettato ad alcuno strumento di controllo preventivo (autorizzazione paesaggistica o accertamento di compatibilità paesaggistica) di cui agli artt. 90 e 91 delle NTA del PPTR".

- **Ministero dello Sviluppo Economico - Direzione Generale per i Servizi di Comunicazione Elettronica e di Radiodiffusione e Postali - Divisione II,** rif. nota MISE - Divisione III – Ispettorato Territoriale Puglia Basilicata e Molise del 2/09/2020, acquisita al prot. n. 6085 del 7/09/2020.

In riferimento al suddetto parere si rappresenta quanto segue:
CONSIDERATO che:

- il MISE - Divisione III – Ispettorato Territoriale Puglia Basilicata e Molise, con riferimento alla "Installazione di reti di comunicazione elettronica in fibra ottica", con nota del 2/09/2020, acquisita al prot. n. 6085 del 7/09/2020 ha indicato *che, ai sensi degli artt. 99 e 104 del D.lgs. 259/2003 "Codice delle Comunicazioni Elettroniche", l'eventuale installazione ed esercizio di reti di comunicazione elettronica ad uso privato, ……sono oggetto di autorizzazione generale……il soggetto interessato dovrà produrre apposita istanza secondo l'allegato modello da inoltrare al Ministero dello Sviluppo Economico - Direzione Generale per i Servizi di Comunicazione Elettronica e di Radiodiffusione e Postali - Divisione II – Viale America 201 – 00144 ROMA – PEC dgscerp.div02@pec.mise.gov.it.*
- La Sezione Infrastrutture Energetiche e Digitali nelle note prott. n.0039, del 05/01/2021 e n.3952 del 19/04/2021, di "*Richiesta integrazioni ai fini della procedibilità*", ha comunicato alla società istante il contenuto di cui alla succitata nota del 2/09/2020, acquisita al prot. n. 6085 del 7/09/2020, trasmessa dal MISE - Divisione III – Ispettorato Territoriale Puglia Basilicata e Molise, relativa all'installazione di reti di comunicazione elettronica in fibra ottica, e, pertanto, ha chiesto alla società di procedere all'inoltro della istanza al MISE- Divisione II ai fini del rilascio dell'autorizzazione generale di cui all'art.104comma 1)lett b) del D.Lgs 259/2003.

RILEVATO che:

- La Società ECOGAIA S.r.l. nella nota di chiarimenti circa le integrazioni documentali fornite, trasmessa in data 19/05/2021, acquisita al prot. n.5370 del 20/05/2021, ha dichiarato che "*NON sono previste reti di comunicazione elettronica installate ed esercite su supporto fisico, ad onde convogliate o con sistemi ottici (fibra)*".
- Il MISE - Direzione Generale per i Servizi di Comunicazione Elettronica e di Radiodiffusione e Postali - Divisione II, non ha fatto pervenire ulteriori comunicazioni, e, pertanto, non ha espresso il rispettivo parere di competenza.

Pertanto, si ritiene assolto l'onere di quanto segnalato dal **MISE - Divisione III – Ispettorato Territoriale Puglia Basilicata e Molise.**

- **Ministero della Transizione Ecologica - Dipartimento per l'Energia e il Clima - Direzione Generale per le Infrastrutture e la Sicurezza dei Sistemi Energetici e Geominerari - Divisione X - Sezione U.N.M.I.G. dell'Italia Meridionale di Napoli** rif. prot. n.1429 del 04/04/2013, ha comunicato che "*dal 1 Luglio 2012 sono entrate in vigore le nuove disposizioni di rilascio del nulla osta minerario impartite con circolare del Direttore generale per le risorse minerarie ed energetiche dell'11/06/2012, prot. n.11626. Tali*

disposizioni prevedono che i proponenti la realizzazione di nuove linee elettriche devono sempre effettuare autonomamente la verifica puntuale della interferenza dei progetti con i titoli minerari per idrocarburi…. Si fa presente che la procedura sopracitata...assolve gli obblighi di coinvolgimento di questo Ufficio nel procedimento, fermo restando l'obbligo per il proponente di inviare a quest'Ufficio la dichiarazione nei casi previsti dalla citata circolare";

In riferimento al suddetto parere si rappresenta quanto segue:
CONSIDERATO che:

- la società Ecogaia S.r.l. ha allegato all'istanza, nel portale di Sistema Puglia, la "*Dichiarazione di non interferenza con attività minerarie*" con relativa ricevuta di avvenuta consegna, trasmessa, in data 27/01/2021, a mezzo pec, al Ministero dello Sviluppo Economico – Direzione Generale per le risorse minerarie ed energetiche - Sezione UNMIG di Napoli, che è stata acquisita agli atti di conferenza di servizi del 30/07/2021, nella quale ha comunicato di aver svolto la verifica puntuale della interferenza del progetto in oggetto con i titoli minerari per idrocarburi, così come indicate dal MISE - Divisione X - Ufficio U.N.M.I.G, in data 20/01/2021;
- la succitata verifica si conclude con la dichiarazione da parte del tecnico dell'assenza di interferenze del progetto con titoli minerari vigenti che, secondo quanto previsto dalla Direttiva Direttoriale 11 giugno 2012, equivale a pronuncia positiva da parte dell'amministrazione mineraria prevista dall'art.120 del Regio Decreto 1775/1993.

RILEVATO che:

- come previsto dalla nota rif. prot. n.1429, del 04/04/2013, della Sezione Territoriale U.N.M.I.G. la procedura di verifica "… *assolve gli obblighi di coinvolgimento di questo Ufficio nel procedimento, fermo restando l'obbligo per il proponente di inviare a quest'Ufficio la dichiarazione nei casi previsti dalla citata circolare*";
- la società Ecogaia S.r.l. in data 27/01/2021 ha trasmesso, a mezzo pec, la suddetta dichiarazione anche al MISE - Divisione X - Ufficio U.N.M.I.G, la cui ricevuta di avvenuta consegna è stata acquisita agli atti della conferenza di servizi del 30/07/2021.

Pertanto, si ritiene adempiuto quanto segnalato dal **Ministero della Transizione Ecologica Divisione X - Sezione U.N.M.I.G. dell'Italia Meridionale di Napoli**.

- **Regione Puglia - Sezione Demanio e Patrimonio – Servizio Amministrazione del patrimonio rif. prot. n.0003175 del 17/02/2021, acquisito al prot. n.7663 del** 14/07/2021, ha comunicato che *"….Al fine di agevolare i proponenti nell'individuazione dei beni di proprietà regionale, si comunica che all'indirizzo http://www.sit.puglia.it/ e possibile consultare il Catalogo Patrimoniale Regionale…….. ii rilascio di eventuale concessione per l'uso dei beni ovvero il consenso per l'instaurazione di un diritto di attraversamento segue le modalità disciplinate dalla Legge Regionale n. 27/1995 e dal R. R. n. 23/2011 "Regolamento per l'uso dei beni immobili regionali". Solo in caso di interessamento di beni di proprietà regionale, il proponente potrà produrre specifica istanza, contenente l'esatta individuazione catastale del bene regionale, che dovrà essere inoltrata al seguente indirizzo pec: serviziodemaniopatrimonio.bari@pec.rupar.puglia.it".*

In riferimento al suddetto parere si rappresenta quanto segue:
RILEVATO che:

- dalla verifica delle particelle catastali delle aree interessate dalla localizzazione delle opere di progetto non si rilevano beni di proprietà regionale.

Si ritiene assolto l'onere segnalato dalla **Regione Puglia - Sezione Demanio e Patrimonio – Servizio Amministrazione del patrimonio.**

- **Marina Militare - Comando Marittimo Sud - Taranto** rif. prot. n. M_D MARSUD0023874 del 16/07/2021, acquisito al prot. n.7794 del 16/07/2021, ha comunicato che *"….Questo Comando Marittimo, visionata*

la documentazione progettuale al link indicato nella nota in riferimento c), comunica che - per quanto di competenza ed in ordine ai soli interessi della Marina Militare - non si rilevano motivi ostativi alla realizzazione del progetto indicato in argomento".

- **Regione Puglia - Dipartimento Mobilità, Qualità Urbana, Opere Pubbliche e Paesaggio - Sezione Lavori Pubblici - Servizio Gestione Opere Pubbliche - Ufficio per le Espropriazioni,** rif. prot. n. AOO_064/ PROT/23/ 07/2021/0011448 del 23/07/2021, acquisito al prot. n. 8090 del 26/07/2021, ha comunicato che:
  *"…**Vista** la documentazione relativa al procedimento espropriativo pubblicato sul portale "Sistema Puglia"*
  ***Rilevato che**, all'esito dell'esame degli elaborati progettuali, è emersa la necessità di completare la relativa documentazione, come di seguito precisato:*
  - *integrazione del particellare descrittivo in cui per le aree di proprietà degli Enti Pubblici non deve essere contenuta alcuna valutazione e determinazione di indennità ma la dizione "area in convenzione";*
  - *acquisizione di una espressa dichiarazione del progettista……;*

  ***Ritenuto** che le integrazioni innanzi indicate siano indispensabili per l'espletamento della procedura espropriativa, anche ai fini della corretta esecuzione del progetto…….**SI RISERVA DI ESPRIMERE PARERE** per quanto di competenza, relativamente al procedimento espropriativo, in ordine all'approvazione del progetto in questione ed alla declaratoria di pubblica utilità dell'opera, dopo l'adeguamento alle prescrizioni innanzi descritte. Pertanto, la società proponente dovrà provvedere alle integrazioni richieste……"*

In riferimento al suddetto parere si rappresenta quanto segue:
CONSIDERATO che:

- la società Ecogaia S.r.l. ha riscontrato il suddetto parere, di cui, tra l'altro si è dato atto nella conferenza di servizi del 30/07/2021, trasmettendo la documentazione integrativa in data 26/07/2021, acquisito al prot. n.8107, considerato che la succitata nota rif. AOO_064/PROT/23/ 07/2021/0011448 del 23/07/2021 **è stata** trasmessa dallo stesso **Ufficio per le Espropriazioni** anche alla società;

RILEVATO che:

- **l'Ufficio per le Espropriazioni,** rif. prot. n.13618 del 14/09/2021, ha comunicato che: *"…..ESPRIME PARERE FAVOREVOLE per quanto di competenza, relativamente al procedimento espropriativo, in ordine all'approvazione del progetto in questione ed alla declaratoria di pubblica utilità dell'opera".*

Pertanto, è stato acquisito il parere favorevole dell'**Ufficio per le Espropriazioni della Regione Puglia.**

- **Agenzia del Demanio - Direzione Regionale Puglia e Basilicata rif. prot. n. AGDPUB01_15731_2021_322 del 03/08/2021, acquisito al prot. n.8539 del 04/08/2021**, ha comunicato che *"…..dall'analisi degli elaborati caricati al predetto link, nello specifico nel "Piano di esproprio e/o documentazione attestante la disponibilità delle aree", risulta che le aree interessate dal progetto ricadono nella proprietà di soggetti diversi dal Demanio dello Stato. Pertanto si conclude che per II procedimento in questione nessun parere e dovuto da parte di questa Agenzia…..".*

- **Regione Puglia - Dipartimento Bilancio, Affari Generali e Infrastrutture - Sezione Demanio e Patrimonio - Servizio Amministrazione Beni del demanio armentizio, O.N.C. e Riforma Fondiaria,** rif. prot. n.0014081 del 16/08/2021, acquisita al prot. n.8881 del 16/08/2021, ha comunicato che "*In riferimento al procedimento di Autorizzazione Unica per la realizzazione dell'impianto in oggetto, si comunica nel comune di San Marzano di San Giuseppe (TA) non ci sono aree del Demanio Armentizio. Pertanto, in riscontro alla convocazione di Conferenza di Servizi pervenuta da Codesta Provincia con nota prot. 7599/2021 del 12 luglio 2021, si rappresenta the l'impianto in oggetto non genera impatti su aree tratturali. Si comunica, quindi, che per la realizzazione dello stesso il Servizio scrivente non è competente al rilascio di alcuna autorizzazione o nulla osta, stante la mancanza di interferenza con aree del Demanio Armentizio".*

- **Regione Puglia - Dipartimento Mobilità, Qualità Urbana, Opere Pubbliche e Paesaggio - Sezione Urbanistica - Servizio Osservatorio Abusivismo e Usi Civici** rif. prot. n.9337 del 02/08/2021, acquisita al prot. n.8447 del 02/08/2021, ha comunicato che: *"…..Preliminarmente si rappresenta che, ….afferisce alla competenza del Servizio scrivente il rilascio* ***dell'attestazione di vincolo demaniale di uso civico di cui all'art. 5 comma 2 della L.R. n. 7/98, previa apposita richiesta*** *(per i soggetti esterni all'amministrazione regionale che non siano Enti, Pubb.Amm/ni ecc., il modello di domanda a scaricabile dal sito istituzionale regionale),* ***comprensiva della puntuale specificazione dei dati catastali di tutti i terreni interessati dagli interventi proposti e opere connesse……In particolare, si rammenta che le terre gravate da uso civico, disciplinate dalla legge speciale (L. n. 1766/1927), non possono essere sottoposte a mutamenti di destinazione se non previa autorizzazione di questa Amministrazione regionale, non sono espropriabili, e ai sensi dell'art. 3 della L. n.168/2017 non sono alienabili, divisibili, usucapibili……In particolare, con riguardo al procedimento in oggetto, si evidenzia che non risulta pervenuta agli atti dello scrivente Servizio alcuna richiesta di attestazione di vincolo demaniale di use civico di cui all'art. 5 comma 2 della L.R. n. 7/98, necessaria per consentire al competente Servizio il rilascio della relativa certificazione…..".***

In riferimento al suddetto parere si rappresenta quanto segue:
CONSIDERATO che:

- nella conferenza di servizi del 17/09/2021, giusto verbale trasmesso con nota prot. n. prot. n.9260, del 17/09/2021, si è preso atto del suddetto parere rif. prot. n.9337 del 02/08/2021, del Servizio Osservatorio Abusivismo e Usi Civici, chiedendo alla società di fornire chiarimenti;

RILEVATO che:

- la società ECOGAIA S.r.l. ha trasmesso, a mezzo mail, dichiarazione asseverata, a firma del progettista, sottoscritta in data 16/09/2021, nella quale ha indicato *"…che nessun terreno su cui sarà realizzato l'impianto e le relative opere di connessione ed infrastrutture è gravato da uso civico*", acquisita agli atti della conferenza di servizi del 17/09/2021.

Pertanto, si ritiene assolto l'onere di quanto segnalato dalla **Regione Puglia - Dipartimento Mobilità, Qualità Urbana, Opere Pubbliche e Paesaggio - Sezione Urbanistica - Servizio Osservatorio Abusivismo e Usi Civici.**

- **FERROVIE DEL SUD EST** rif. prot. n. BUEI_ING_841 del 30/08/2021, ha comunicato che: *"…..si comunica che al momento questo Gestore Infrastruttura non può accedere alla documentazione progettuale attraverso accreditamento a mezzo SPID. Si richiede pertanto la possibilità di ricevere la documentazione su cui Ferrovie del Sud Est dovrà esprimersi ai sensi del D.P.R. 753/80 in formato digitale attraverso altre modalità di trasmissione*".

In riferimento al suddetto parere si rappresenta quanto segue:
CONSIDERATO che:

- nel corso della conferenza di servizi del 17/09/2021, giusto verbale trasmesso con nota prot. n. prot. n.9260, del 17/09/2021, si è preso atto del suddetto parere rif. rif. prot. n. BUEI_ING_841 del 30/08/2021, delle FERROVIE DEL SUD EST, chiedendo alla società di fornire chiarimenti;

RILEVATO che:

- la società ECOGAIA S.r.l. ha trasmesso, a mezzo mail, dichiarazione asseverata, a firma del progettista, sottoscritta in data 16/09/2021, nella quale ha indicato *"…che nessun terreno su cui sarà realizzato l'impianto e le relative opere di connessione e nessun componente dell'impianto e delle relative opere di connessione interferisce con strade pubbliche, ferrovie, stazioni o infrastrutture destinate ai trasporti",* acquisita agli atti della conferenza di servizi del 17/09/2021.

Pertanto, emerge che le **FERROVIE DEL SUD EST** non sono competenti con riferimento al presente procedimento.

- **Regione Puglia - Dipartimento Mobilità, Qualità Urbana, Opere Pubbliche, Ecologia e Paesaggio - Sezione Lavori Pubblici - Servizio Autorità Idraulica,** rif. prot. n AOO_064/PROT/16/09/2021/001376, ha comunicato che *"….si è provveduto ad estrarre la documentazione prodotta dalla società proponente "ECOGAIA s.r.l." sul portale www.sistema.puglia.it alla sezione Autorizzazione Unica, consistente nel progetto definitivo, integrato con gli elaborati predisposti a seguito del controllo di completezza della documentazione effettuato dalla Sezione infrastrutture energetiche e digitali. Dall'esame della documentazione progettuale si rileva che l'intervento in oggetto non ricade su terreni attraversati dal reticolo fluviale censito dalla carta idrogeomorfologica. Pertanto non si ravvisano specifiche competenze dell'Autorità Idraulica scrivente. Ad ogni buon conto il Proponente avrà cura di garantire le condizioni adeguate di sicurezza durante la permanenza di cantieri mobili, in modo che i lavori si svolgano senza creare, neppure temporaneamente, un significativo aumento del livello di pericolosità idrogeomorfologica dei siti interessati dagli interventi, e non costituiscano un fattore di rischio per le persone*".

- **Autorità di Bacino Distrettuale dell'Appennino Meridionale,** rif. prot. n.25499/2021 del 16/09/2021, ha comunicato che *"….Preso atto ed esaminata la documentazione progettuale complessivamente resa disponibile e innanzi richiamata, questa Autorità di Bacino Distrettuale evidenzia che, in rapporto alla Pianificazione di Bacino stralcio Assetto Idrogeologico (P.A.I.), le cui cartografie sono pubblicate sul sito istituzionale di questa autorità Distrettuale, nessuna delle opere previste nel predetto progetto interferisce con le aree disciplinate dalle Norme Tecniche di Attuazione (N.T.A.) del richiamato P.A.I. Pertanto, questa Autorità di Bacino Distrettuale esprime parere favorevole di conformità al P.A.I. per l'intervento, con le seguenti prescrizioni di carattere generale:*
  - *le attività e gli interventi siano comunque tali da non peggiorare le condizioni di funzionalità idraulica né compromettere eventuali futuri interventi di sistemazione idraulica e/o mitigazione del rischio; resta inteso che, sia in fase di cantiere e sia in fase di esercizio dell' impianto fotovoltaico e delle opere connesse, questa Autorità di Bacino Distrettuale si ritiene sollevata da qualsivoglia responsabilità conseguente a danneggiamenti e/o disservizi che dovessero occorrere, anche accidentalmente, a seguito di potenziali fenomeni di allagamento nelle aree di intervento;*
  - *si garantisca la sicurezza, evitando sia l'accumulo di materiale, sia qualsiasi altra forma di ostacolo al regolare deflusso delle acque;*
  - *gli scavi siano tempestivamente richiusi e ripristinati a regola d'arte, evitando l'infiltrazione di acqua all'interno degli stessi sia durante i lavori e sia in fase di esercizio;*
  - *il materiale di risulta, qualora non riutilizzato, sia conferito in ossequio alla normativa vigente in materia".*

- **Acquedotto Pugliese**, rif. prot. n.0056372 del 13/09/2021, ha comunicato che: *"……esprime il proprio "nulla osta" di massima all'intervento dell'impianto di produzione di energia elettrica da fonte rinnovabile fotovoltaica in località "Zona Industriale PIP" del Comune di San Marzano di San Giuseppe (TA). Si rappresenta, inoltre, che qualora per la realizzazione dell'impianto e della rete di connessione siano previste opere che potrebbero interferire/interessare le condotte idriche/fognanti gestite da questa società, sarà necessario fornire elaborati di dettaglio esecutivo per l'esame propedeutico degli stessi ai fini del rilascio della consequenziale autorizzazione di questa Società".*

- **Aeronautica Militare – Comando Scuole dell'A.M./III Regione Aerea,** rif. prot. n. M_D ABA001 REG2021 0040210 30-08-2021, acquisito ai prott. n. 9080 del 30/08/2021 e n.9149 del 01/09/2021, ha comunicato che: *"…..verificato che l'intervento non interferisce con compendi militari di questa F.A. né con vincoli eventualmente imposti a loro tutela, si esprime il parere favorevole dell'A.M. alla realizzazione di quanto in oggetto, ai sensi dell'art. 334, comma 1, del D. Lgs. 66/2010*".

- **ENAC - Direzioni e Uffici Operazioni Sud - Napoli, rif. prot. n. TSU-31/08/2021-0097430-P del 31/08/2021,** trasmessa dalla società ECOGAIA S.r.l in data 01/09/2021, acquisita al prot. n.9150 del 01/09/2021 e agli atti di conferenza di servizi del 17/09/2021, *"…comunica che:*

1. *l'ENAV con foglio ENAV\U\0101787\10-08-2021\OPS/OC/DSA/AND (ENAC-PROT-10/08/2021-0091291-A), ha reso noto che l'installazione in oggetto non comporta implicazioni per quanto riguarda gli Annessi ICAO 4, 14 e DOC 8697, la compatibilità radioelettrica e le procedure strumentali di volo per gli aeroporti di competenza Enav S.p.A.;*
2. *dalla documentazione inviata si rileva che l'installazione non interessa le superfici di delimitazione degli ostacoli di cui al cap. 4 del Regolamento Enac per la Costruzione e l'Esercizio degli Aeroporti;*
3. *l'impianto in oggetto, pur rientrando nell'elenco delle attività o costruzioni sottoposte alle limitazioni previste dal paragrafo 12.2 del cap.4, non costituisce pericolo alla navigazione aerea, in quanto, ai sensi della Circ. Enac 146391/IOP del 14.11.2011, gli impianti che possono dar luogo a fenomeni di riflessione e/o abbagliamento sono di interesse per l'ENAC, e ne richiedono l'istruttoria e il parere/ nulla osta, solo se ubicati ad una distanza inferiore a 6 km dall'aeroporto più vicino.*

Per tutto quanto sopra, si rilascia, per gli aspetti aeronautici di competenza, il proprio nulla osta relativo alla realizzazione dell'impianto in oggetto.

Si fa presente che per la costruzione dell'impianto in questione deve essere acquisito, da parte di codesta Società, il nulla osta dell'Aeronautica Militare".

RILEVATO che:

- **l'Aeronautica Militare – Comando Scuole dell'A.M./III Regione Aerea** ha espresso il rispettivo parere favorevole di competenza con nota rif. prot. n. M_D ABA001 REG2021 0040210 30-08-2021, acquisito ai prott. n. 9080 del 30/08/2021 e n.9149 del 01/09/2021.

Pertanto, è stato acquisito il parere favorevole dell'**ENAC.**

- **Ministero dell'Interno - Comando Provinciale dei Vigili del Fuoco di Taranto,** rif. prot. n.0014077 del 02.09.2021, comunica che: *"…in data 01/09/2021 è stata acclarata al prot. 14040 di questo Comando una dichiarazione a firma del sig, Antonio MARROCCOLI amministratore unico della società ECOGAIA s.r.l….. con la quale dichiara la non assoggettabilità ai controlli di prevenzione incendi dell'attività in oggetto. Ciò stante, comunica che per l'attività in questione non è richiesto l'espressione di alcun parere antincendio ai sensi del DPR 151/2011…"*.

- **SNAM RETE GAS - DISTRETTO SUD ORIENTALE,** rif. prot. n.265 del 23/09/2021, acquisito al prot. n. 10235 del 30/09/2021, comunica che: *"…sulla base della documentazione visionata…..i lavori descritti in oggetto NON interferiscono con impianti di nostra proprietà……."*.

Con riferimento alla disponibilità delle aree interessate dall'impianto e dalle opere di connessione ed infrastrutture indispensabili la società ECOGAIA S.r.l. ha depositato con le integrazioni documentali del 18/05/2021, acquisite al prot. n.5369 del 20/05/2021, e del 26/07/2021, acquisite al prot. n.8107 del medesimo giorno, sul portale di sistema puglia:

- la nota rif. prot.n.0001047 del 27/01/2021 del Comune di San Marzano di San Giuseppe nella quale è stata comunicata l'assegnazione del lotto n.49 della Zona PIP alla società ECOGAIA srl, di cui alla particella catastale 2502 del Fg 12, all'interno del quale sarà localizzato l'impianto fotovoltaico, nonché, la cabina utente e di consegna;
- la nota rif. prot.n. 2021/0004891del 18/05/2021, con la quale lo stesso Comune di San Marzano di San Giuseppe ha comunicato alla società ECOGAIA a seguito della richiesta di "*parere circa la compatibilità della messa a disposizione gratuita e temporanea in favore ad E-Distribuzione dell'area su cui sarà realizzata la cabina di consegna, ai vincoli previsti dalle NTA del PIP e dal regolamento Comunale*", che *"…non è in contrasto con l'art. 16 summenzionato, pertanto NULLA OSTA alla messa a disposizione gratuita e temporanea in favore ad E-Distribuzione dell'area su cui sarà realizzata la cabina di consegna e precisamente sul lotto identificato con il n. 49 della Zona PIP*".
- la dichiarazione asseverata del tecnico nella quale ha indicato che per *"…la realizzazione e l'esercizio delle opere di connessione previste nel preventivo di connessione…che consentiranno la realizzazione e*

l'esercizio dell'impianto fotovoltaico….è sufficiente l'acquisizione della servitù di passaggio e di cavidotto in favore di E-distribuzione su una porzione della particella 602 foglio 12 del Comune di San Marzano di proprietà del Comune di San Marzano", come, tra l'altro, indicato nell'elenco delle ditte catastali proprietarie.

Rilevato che dagli atti relativi al progetto presentato si evince la disponibilità delle aree oggetto di intervento, per la realizzazione dell'impianto fotovoltaico in progetto e considerato che **l'Ufficio per le Espropriazioni,** con nota rif. prot. n.13618 del 14/09/2021, ha espresso parere favorevole in ordine all'approvazione del progetto ed alla declaratoria di pubblica utilità dell'opera, la Sezione Infrastrutture Energetiche e Digitali, pertanto, non ha proceduto alla "*Comunicazione di avviso di avvio del procedimento di approvazione del progetto definitivo alle ditte proprietarie dei terreni interessati ai fini dell'apposizione del vincolo espropriativo preordinato all'esproprio e alla dichiarazione di pubblica utilità*" ai sensi dell'art. 16 del D.P.R. n. 327/ 2001 e ss. mm. ii., dell'art. 10 L. R. 22/02/2005 n. 3 e ss. e dell'art. 7 e seguenti della Legge 7 agosto 1990 n. 241 e s.m.i.

Rilevato che:

- il progetto in questione ha ottenuto i pareri favorevoli espressi o in virtù di silenzio assenso di tutti gli Enti coinvolti nel procedimento che ne hanno valutato gli aspetti, per i profili di rispettiva competenza, anche con riferimento alla sicurezza e alla tutela ambientale e paesaggistica;
- alla luce dell'art.14-ter, comma7, della L.241/90 s.m.i, "s*i considera acquisito l'assenso senza condizioni delle amministrazioni il cui rappresentante non abbia partecipato alle riunioni…."* seppur convocati ai lavori di conferenza di servizi.

Rilevato che:

- l'istanza in oggetto non rientra nell'ambito di applicazione del R.R. n.24 del 30/12/2010 così come modificato dalla delibera di G.R. n.2512 del 27/11/2012;
- in merito all'applicazione della D.G.R. 3029/2010, la società ECOGAIA S.r.l. ha provveduto al deposito dell'intero progetto presso la sede della Sezione Infrastrutture Energetiche e Digitali in data 28/09/2021;
- con riferimento alla procedura di verifica di assoggettabilità a valutazione di impatto ambientale, la società istante ha dichiarato (come da Perizia giurata, allegata all'istanza, del 22/01/2021, a firma del Tecnico) che l'impianto in progetto è escluso dalla procedura di verifica di assoggettabilità a VIA di competenza, regionale (Allegato IV, punto 2, lett. d) alla Parte II del D.Lgs. n. 152/2006 e s.m.i.), poiché, non supera la soglia di potenza che impone la verifica di assoggettabilità a VIA e non sussiste alcune delle condizioni derivanti dall'applicazione dei criteri, di cui all'Allegato V alla Parte II del D.Lgs. n. 152/2006, individuati come rilevanti e pertinenti al paragrafo 4 del D.M. del 30 marzo 2015;
- relativamente agli aspetti paesaggistici la **Sezione Paesaggio della Regione Puglia** con nota rif. prot. n.7142 del 10/08/2021, acquisita al prot. n.8799 del 10/08/2021, ha comunicato che "…..*nel caso di specie, per gli aspetti paesaggistici l'intervento non è assoggettato ad alcuno strumento di controllo preventivo (autorizzazione paesaggistica o accertamento di compatibilità paesaggistica) di cui agli artt. 90 e 91 delle NTA del PPTR";*
- per quanto innanzi esposto, essendo trascorsi i 90 giorni previsti dal D.Lgs. 387/2003 e s.m.i., l'art. 14 ter comma 7 della L. 241/1990 dispone che "… *si considera acquisito l'assenso senza condizioni delle amministrazioni il cui rappresentante non abbia partecipato alle riunioni ovvero, pur partecipandovi, non abbia espresso ai sensi del comma 3 la propria posizione, ovvero abbia espresso un dissenso non motivato o riferito a questioni che non costituiscono oggetto della conferenza* …", ed in ogni caso, alla luce dei pareri espressi dagli Enti coinvolti nella Conferenza di servizi, con nota prot. n.9762 del 23 settembre 2021 la Sezione Infrastrutture Energetiche e Digitali, nella persona del Responsabile del Procedimento, ha comunicato agli Enti la chiusura dei lavori della Conferenza di Servizi; nonché, la conclusione positiva del procedimento finalizzato al rilascio dell'autorizzazione unica ex art. 12 D.Lgs. 387/2003 e invitava la società ECOGAIA S.r.l. alla sottoscrizione dell'Atto Unilaterale d'Obbligo ai sensi dell'art. 4.1 della D.G.R. 3029/2010.

Considerato che:

- la Società con nota consegnata a mano in data 28/09/2021, acquisita al prot. n.10134, ha trasmesso:
  - ✓ numero 3 copie del progetto definitivo adeguato alle prescrizioni formulate in Conferenza dei Servizi riportante su tutti i frontespizi degli elaborati prodotti la dizione "*adeguato alle prescrizioni formulate in Conferenza dei Servizi*", opportunamente firmati in originale dal tecnico e dall'istante;
  - ✓ asseverazione resa ai sensi del DPR n. 380/2001 ed ai sensi del DPR n. 445/2000 con la quale il progettista ha asseverato la conformità del progetto definitivo di cui al punto precedente a tutte le risultanze del procedimento autorizzativo e a tutte le prescrizioni sollevate dagli Enti che hanno partecipato al procedimento stesso;
  - ✓ dichiarazione sostitutiva, resa ai sensi del DPR n. 445/2000, con la quale il legale rappresentante della Società si è impegnato a rispettare tutte le prescrizioni di natura esecutiva formulate dai suddetti Enti;
  - ✓ asseverazione, resa ai sensi del DPR n. 380/2001 ed ai sensi del DPR n. 445/2000, con la quale il tecnico competente ha attestato la non ricadenza dell'impianto in aree agricole interessate da produzioni agro-alimentari di qualità, che danno origine a prodotti con riconoscimento IGP, IGT, DOC, DOP;
  - ✓ dichiarazione sostitutiva, resa ai sensi del DPR n. 380/2001 ed ai sensi del DPR n. 445/2000, con la quale il tecnico abilitato, ha attestato che in nessuna area dell'impianto vi è la presenza di ulivi dichiarati "monumentali" ai sensi della L.R. 14/2007;
  - ✓ dichiarazione di Atto Notorio del legale rappresentante della Società proponente, come da modello inserito sul sito ufficiale della Regione Puglia, alla voce modulistica (Atto_notorio_requisiti_in_sede_di_AU.pdf), della sezione Energia reperibile al seguente link: http://www.regione.puglia.it/index.php? page=progetti&opz=downfile&id=2112;
  - ✓ documentazione relativa alla composizione personale, ai soggetti che svolgono funzione di amministrazioni, direzione e controllo e al capitale sociale, con l'espresso impegno a comunicare tempestivamente alla Regione o al Comune eventuali modifiche che dovessero intervenire successivamente.

  Le suddette dichiarazioni e asseverazioni sono state trasmesse anche a mezzo pec il 24/09/2021, acquisita al prot. n.9960 del medesimo giorno e il 28/09/2021, acquisita in pari data al prot. n.10136.
- ai sensi dei comma 6, e 7 dell'art. 14 ter della Legge 241/90 e s.m.i., all'esito dei lavori della conferenza di servizi, in relazione ai pareri rilasciati dagli Enti e delle prescrizioni formulate dagli stessi, valutate le specifiche risultanze e tenendo conto delle posizioni prevalenti espresse, preso atto della nota prot. n.9762 del 23.09.2021 con cui si è comunicata l'adozione della determinazione di conclusione del procedimento con tutte le prescrizioni sopra elencate che sono parte integrante e sostanziale della presente determinazione di Autorizzazione Unica per la costruzione ed esercizio di:
  - ➢ di un impianto di produzione di energia elettrica da fonte rinnovabile fotovoltaica della potenza elettrica pari a 972 kWp in DC e 900 kWe in AC**,** sito nel Comune di San Marzano di San Giuseppe (TA), località "Zona industrale PIP"**;**
  - ➢ delle opere di connessione, (Codice di rintracciabilità: 233668400), che prevedono che l'impianto venga allacciato alla rete di Distribuzione MT con tensione nominale di 20 kV tramite costruzione di cabina di consegna, connessa in derivazione dalla linea MT esistente SOLE2 (D53041925) alimentata dalla CP LIZZANO (TRB) da ubicarsi nel sito individuato dal produttore

    Tale soluzione prevede:
    - Connessione in entra esce dalla linea MT esistente SOLE2, tra i nodi "2294529 e 2-394423" mediante costruzione di cavo interrato AL185mmq;
    - Costruzione di una cabina di consegna;
    - Quadro in SF6 (con ICS) più Quadro Utente in SF6 DY808 dimensionati per reti con corrente di corto circuito pari a 16 kA;
    - Potenziamento di circa 560m di linea MT aerea in conduttore nudo CU35mmq con cavo aereo ELICORD150mmq tra i nodi "1-380704 e 2-486220".

  - le infrastrutture indispensabili alla costruzione ed esercizio dell'impianto di produzione di energia elettrica da fonte rinnovabile fotovoltaica.
- in data 28/09/2021 la Società ECOGAIA S.r.l. ha sottoscritto l'Atto unilaterale d'obbligo ai sensi della Delibera di G.R. n. 3029 del 30/12/2010;
- l'Ufficiale Rogante della Sezione Contratti Appalti, in data 30/09/2021 ha provveduto alla registrazione dell'Atto Unilaterale d'Obbligo al repertorio n. 023962;
- il progetto definitivo fa parte integrante del presente atto e sarà vidimato in triplice copia dalla Sezione Infrastrutture Energetiche e Digitali;
- ai fini dell'applicazione della normativa antimafia di cui al D.Lgs. 159/2011 ed in particolare con riferimento agli artt. 67, comma 5, e 84, comma 2, la Sezione ha acquisito:
  - Documentazione antimafia ai sensi dell'art. 67 del D.Lgs. n. 159/11 prodotta dai soggetti indicati dall'art. n. 85 del medesimo decreto;
  - Copia di visura camerale storica della società di data non anteriore a 6 mesi;
  - Istanza di informativa antimafia prot.n. PR_BAUTG_Ingresso_0133786_20210930;
- si rappresenta a tal fine che il presente provvedimento di A.U. comprende la clausola di salvaguardia di cui all'art. 92 c. 3 del D.Lgs. 159/2011, per cui la determinazione è rilasciata sotto condizione di decadenza in caso di comunicazione antimafia negativa.

Sulla base di quanto riportato in narrativa si ritiene di adottare, ai sensi del comma 7 dell'art. 14 ter della Legge 241/90 e s.m.i, la determinazione di conclusione del procedimento con il rilascio dell'Autorizzazione Unica.

La società ECOGAIA S.r.l.: è tenuta a depositare sul portale telematico regionale www.sistema.puglia.it nella Sezione "Progetti Definitivi" il progetto approvato in sede di Conferenza di Servizi, nonché, gli strati informativi dell'impianto fotovoltaico e delle relative opere di connessione elettrica georiferiti nel sistema di riferimento UTM WGS84 Fuso 33N, **entro il termine di 90 giorni** dalla notifica della presente determinazione.

Ai sensi dell'art. 9 del Decreto del Presidente della Repubblica 13 giugno 2017, n. 120 ss.mm.ii. "Regolamento recante la disciplina semplificata della gestione delle terre e rocce da scavo, ai sensi dell'articolo 8 del decreto-legge 12 settembre 2014, n. 133, convertito, con modificazioni, dalla legge 11 novembre 2014, n. 164", G.U. n. 183 del 7 agosto 2017, la società ECOGAIA S.r.l. deve presentare all'Autorità competente al rilascio dell'Autorizzazione Unica, **almeno 90 giorni prima dell'inizio dei lavori** per la realizzazione dell'opera, il Piano di Utilizzo, r*edatto in conformità alle disposizioni di cui all'allegato 5*, nonché, il piano di gestione dei rifiuti.

L'adozione del provvedimento di Autorizzazione Unica è effettuato sotto riserva espressa di decadenza ove, all'atto delle eventuali verifiche, venissero a mancare uno o più presupposti di cui ai punti precedenti o alle dichiarazioni rese in atti, in quanto non veritiere.

VERIFICA AI SENSI del Reg. UE n. 679/2016 e del D.Lgs 196/03,
come modificato dal D. Lgs. n. 101/2018" -

Garanzie alla riservatezza

"La pubblicazione dell'atto all'Albo, salve le garanzie previste dalla Legge n. 241/90 in tema di accesso ai documenti amministrativi, avviene nel rispetto della tutela della riservatezza dei cittadini secondo quanto disposto dal Regolamento UE n. 679/2016 in materia di protezione dei dati personali, nonché dal D.Lgs. n. 196/2003 come modificato dal D.Lgs. n. 101/2018, ed ai sensi dal vigente Regolamento Regionale n. 5/2006 per il trattamento dei dati sensibili e giudiziari, in quanto applicabile.
Ai fini della pubblicità legale, l'atto destinato alla pubblicazione è redatto in modo da evitare la diffusione di dati personali identificativi non necessari ovvero il riferimento alle particolari categorie di dati previste dagli articoli 9 e 10 del Regolamento citato; qualora tali dati fossero indispensabili per l'adozione dell'atto, essi sono trasferiti in documenti separati, esplicitamente richiamati".

ADEMPIMENTI CONTABILI AI SENSI DEL D. LGS. 118/2011 e ss.mm.ii.:

Il presente provvedimento non comporta alcun mutamento qualitativo e quantitativo di entrata o di spesa, a carico del Bilancio Regionale in quanto trattasi di procedura di autorizzazione riveniente dall'art. 12 del Decreto Legislativo n. 387/2003.

IL DIRIGENTE DELLA SEZIONE INFRASTRUTTURE ENERGETICHE E DIGITALI

Visti:

gli artt. 4 e 16 del D. Lgs. 30 marzo 2001 n. 165 e ss.mm.ii.;
gli artt. 4, 5 e 6 della L.R. 4 febbraio 1997 n. 7 e ss.mm.ii.;
il D. Lgs 30 giugno 2003 n. 196 e ss.mm.ii.;
l'art. 32 della L. 18 giugno 2009 n. 69 e ss.mm.ii.;
la Legge 7 agosto 1990 n. 241 e ss.mm.ii.;
le Linee guida pubblicate sulla G.U. n. 1/2003;
la Direttiva 2001/77/CE;
l'art. 12 del Decreto Legislativo 29 dicembre 2003 n. 387 e ss.mm.ii.;
la Legge 14 novembre 1995 n. 481 e ss.mm.ii.;
la Legge Regionale 21 ottobre 2008 n. 31;
la Legge Regionale 12 aprile 2001 n. 11 e ss.mm.ii.;
la Legge Regionale 24 settembre 2012 n. 25 e ss.mm.ii.;
l'art. 22 della Legge Regionale 29 dicembre 2017 n. 67;
L'art. 13 del DPR n. 327/2001;
il D.P.G.R. n. 443 del 31 luglio 2015 "Adozione del modello organizzativo denominato "Modello Ambidestro per l'Innovazione della macchina Amministrativa regionale- MAIA". Approvazione Atto di Alta Organizzazione";
la D.G.R. n. 1518 del 31 luglio 2015 "Adozione del modello organizzativo denominato "Modello Ambidestro per l'Innovazione della macchina Amministrativa regionale- MAIA". Approvazione Atto di Alta Organizzazione";
la D.G.R. n. 457 dell'08 aprile 2016, di modifiche e integrazioni all'allegato 3 della citata D.G.R. n. 1518/2015;
la D.G.R. n. 458 dell'08 aprile 2016 che, in attuazione del nuovo modello organizzativo "MAIA", ha individuato le Sezioni afferenti i Dipartimenti e le rispettive funzioni;
il D.P.G.R. n. 304 del 10 maggio 2016 con cui sono state apportate modifiche e integrazioni al citato D.P.G.R. n. 443/2015 di adozione del nuovo modello organizzativo denominato "MAIA";
il D.P.G.R. n. 316 del 17 maggio 2016 con il quale è stato adottato l'atto di definizione delle Sezioni di Dipartimento e delle relative funzioni in attuazione del modello "MAIA" di cui al citato D.P.G.R. n. 443/2015;
la D.G.R. n. 1176 del 29.07.2016 e successivi atti di proroga, con la quale l'ing. Carmela Iadaresta è stata nominata Dirigente della Sezione Infrastrutture energetiche e digitali;
il Regolamento UE n.679/2016 relativo alla "protezione delle persone fisiche con riguardo al trattamento dei dati personali, nonché alla libera circolazione di tali dati" e che abroga la direttiva 95/46/CE (Reg. generale sulla protezione dei dati);
le "Linee guida per la gestione degli Atti Dirigenziali come documenti originali informatici con il sistema CIFRA1" aggiornate alla versione 10.3, trasmesse con nota AOO_175-1875 del 28 maggio 2020 dal Segretario Generale della Presidenza;
Visto l'Atto Unilaterale d'Obbligo sottoscritto in data 28/09/2021 dalla società ECOGAIA S.r.l..

DETERMINA

ART. 1)

Di prendere atto di quanto riportato nella nota prot. n.9762 del 23.09.2021, con cui si è comunicata l'adozione

della determinazione motivata di conclusione del procedimento, come riportata nelle premesse, che costituisce parte integrante e sostanziale della presente determinazione.

ART. 2)

Ai sensi del comma 7 dell'art. 14 ter e dell'art. 14 quater della Legge 241/90 e s.m.i., preso atto della determinazione motivata di conclusione della Conferenza prot. n.9762 del 23.09.2021, si provvede al rilascio, alla Società **ECOGAIA S.r.l.**, con sede legale in **Altamura (BA), alla Via Genova 59, P. IVA: 02783640739**, dell'Autorizzazione Unica, di cui ai comma 3 dell'art. 12 del D.Lgs. 387 del 29/12/2003 e s.m.i., della D.G.R. n. 35 del 23/01/2007, della D.G.R. 3029 del 28/12/2010 e della L.R. n. 25 del 25/09/2012 e sm.i., per la costruzione ed esercizio di:

- un impianto di produzione di energia elettrica da fonte rinnovabile fotovoltaica della potenza elettrica pari a 972 kWp in DC e 900 kWe in AC**,** sito nel Comune di San Marzano di San Giuseppe (TA), località "Zona industrale PIP"**;**
- opere di connessione che prevedono che l'impianto venga allacciato alla rete di Distribuzione MT con tensione nominale di 20 kV tramite costruzione di cabina di consegna, connessa in derivazione dalla linea MT esistente SOLE2 (D53041925) alimentata dalla CP LIZZANO (TRB) da ubicarsi nel sito individuato dal produttore

  Tale soluzione prevede:
  - Connessione in entra esce dalla linea MT esistente SOLE2, tra i nodi "2294529 e 2-394423" mediante costruzione di cavo interrato AL185mmq;
  - Costruzione di una cabina di consegna;
  - Quadro in SF6 (con ICS) più Quadro Utente in SF6 DY808 dimensionati per reti con corrente di corto circuito pari a 16 kA;
  - Potenziamento di circa 560m di linea MT aerea in conduttore nudo CU35mmq con cavo aereo ELICORD150mmq tra i nodi "1-380704 e 2-486220".
- infrastrutture indispensabili alla costruzione ed esercizio dell'impianto di produzione di energia elettrica da fonte rinnovabile fotovoltaica.

ART. 3)

La presente autorizzazione unica, rilasciata a seguito di un procedimento unico svolto nel rispetto dei principi di semplificazione e con le modalità stabilite dalla legge 241/90, costituisce titolo a costruire ed esercire l'impianto in conformità al progetto approvato, ai sensi e per gli effetti di cui all'art. 12, comma 3, del D.Lgs. 29/12/2003 n. 387 e, ai sensi dell'art. 14 quater, comma 1 e seguenti della legge 241/90 e successive modifiche ed integrazioni, sostituisce, a tutti gli effetti, ogni autorizzazione, concessione, nulla osta o atto di assenso comunque denominato di competenza delle amministrazioni partecipanti, o comunque invitate a partecipare ma risultate assenti, alla predetta conferenza.

ART. 4)

La società ECOGAIA S.r.l. nella fase di realizzazione dell'impianto di produzione di energia elettrica da fonte rinnovabile fotovoltaica di cui al presente provvedimento e nella fase di esercizio del medesimo impianto dovrà assicurare il puntuale rispetto delle prescrizioni formulate dagli Enti intervenuti alla conferenza di servizi, all'uopo interfacciandosi con i medesimi Enti nonché di quanto previsto dall'art. 1 comma 3 della L.R. 18 ottobre 2010 n. 13 che così recita "*Per gli interventi di manutenzione degli impianti eolici e fotovoltaici, esistenti e di nuova installazione, è vietato l'uso di erbicidi o veleni finalizzati alla distruzione di piante erbacee dei luoghi interessati".*

La verifica di ottemperanza e il controllo alle succitate prescrizioni e alle altre contenute nel presente provvedimento competono, se non diversamente ed esplicitamente disposto, alle stesse amministrazioni che le hanno disposte.

ART. 5)

La presente Autorizzazione Unica avrà:

- ✓ durata massima di anni venti, dalla data di entrata in esercizio, per le opere a carico della Società;
- ✓ durata illimitata, per l'esercizio delle opere a carico della Società gestore della rete;
- ✓ laddove le opere elettriche siano realizzata dal Gestore di Rete, la durata dei relativi lavori decorrerà dal rilascio dell'atto di voltura a favore dello stesso.

ART. 6)

Di dichiarare la pubblica utilità delle opere di realizzazione dell'impianto per la produzione di energia elettrica da fonte rinnovabile di tipo fotovoltaico, nonché, delle opere connesse e delle infrastrutture indispensabili alla costruzione e all'esercizio dello stesso, ai sensi degli artt. 12, 16 e 17 del D.P.R. 327 del 08/06/2001 e del comma 1 dell'art. 12 del Decreto Legislativo 29 Dicembre 2003 n. 387, autorizzate con la presente determinazione.

ART. 6-bis)

Di stabilire che ai sensi dell'art. 14-quater comma 4 della L. n. 241/90 e ss.mm.ii. "*i termini di efficacia di tutti i pareri, autorizzazioni, concessioni, nulla osta o atti di assenso comunque denominati acquisiti nell'ambito della conferenza di servizi decorrono dalla data della comunicazione della determinazione motivata di conclusione della conferenza*", effettuata dalla Sezione Infrastrutture Energetiche e Digitali con nota prot. n.9762 del 23.09.2021.

ART. 7)

La Società ECOGAIA S.r.l., ai sensi del comma 2, dell'art. 4 della L.R. n. 31/2008, come modificato dal comma 19 dell'art. 5 della L.R. 25/2012 e s.m.i., entro centottanta giorni dalla presentazione della Comunicazione di Inizio Lavori deve depositare presso la Regione Puglia - Dipartimento Sviluppo Economico:

a) dichiarazione congiunta del proponente e dell'appaltatore resa ai sensi di quanto disposto dagli articoli 46 e 47 del D.P.R. 445/2000 che attesti l'avvenuta sottoscrizione del contratto di appalto per la costruzione dell'impianto autorizzato che contiene la previsione di inizio e fine lavori nei termini di cui al comma 5 dell'art. 4 della L.R. 31/2008 come modificato dall'art. 5 comma 18 e 20 della L.R. 25/2012, ovvero dichiarazione del proponente che attesti la diretta esecuzione dei lavori ovvero contratto di aggiudicazione di appalto con indicazione del termine iniziale e finale dei lavori;
b) dichiarazione congiunta del proponente e del fornitore resa ai sensi di quanto disposto dagli articoli 46 e 47 del d.p.r. 445/2000 che attesti l'esistenza del contratto di fornitura relativo alle componenti tecnologiche essenziali dell'impianto;
c) fideiussione a prima richiesta rilasciata a garanzia della realizzazione dell'impianto, entro i termini stabiliti dalla presente determinazione, di importo non inferiore a euro 50,00 per ogni kW di potenza elettrica rilasciata a favore della Regione Puglia, come disposto con delibera di G.R. n. 3029/2010;
d) fideiussione a prima richiesta rilasciata a garanzia del ripristino dello stato dei luoghi a fine esercizio dell'impianto, di importo non inferiore a euro 100,00 per ogni kW di potenza elettrica rilasciata a favore del Comune, come disposto dall'art.1 della L.R. Puglia 7 luglio 2021, n.19 e aggiornabile secondo le modalità stabilite dal punto 2.2 della delibera di G.R. n. 3029/2010.

Il mancato deposito nel termine perentorio dei 180 giorni sopra indicato, della documentazione di cui alle lettere a), b), c) e d) determina **la decadenza di diritto dell'autorizzazione** e l'obbligo del soggetto autorizzato al ripristino dell'originario stato dei luoghi.

Le fideiussioni da presentare a favore della Regione e del Comune devono avere le caratteristiche di cui al paragrafo 13.1 lettera j delle Linee Guida Nazionali approvate con D.M. 10/09/2010 e contenere le seguenti

clausole contrattuali:

- espressamente la rinuncia al beneficio della preventiva escussione del debitore principale, la rinuncia all'eccezione di cui all'art. 1957, comma 2 del Codice Civile, nonché l'operatività delle fidejussioni stesse entro 15 giorni a semplice richiesta scritta della Regione Puglia – ora Dipartimento Sviluppo Economico-Sezione Infrastrutture Energetiche e Digitali, o del Comune, senza specifico obbligo di motivazione;
- la validità della garanzia sino allo svincolo da parte dell'Ente garantito e il suo svincolo solo su autorizzazione scritta del medesimo soggetto beneficiario;
- la rinuncia ad avvalersi del termine di cui al primo comma dell'art. 1957 del Codice Civile;
- la specificazione che il mancato pagamento del premio e dei supplementi di premio non potrà essere opposta in nessun caso all'Ente garantito.

ART. 8)

Il termine di inizio dei lavori è di mesi sei dal rilascio dell'Autorizzazione; quello per il completamento dell'impianto è di mesi trenta dall'inizio dei lavori; entrambi i suddetti termini sono prorogabili su istanza motivata presentata dall'interessato almeno quindici giorni prima della scadenza. Sono fatti salvi eventuali aggiornamenti, rinnovi o proroghe relative a provvedimenti settoriali recepiti nel provvedimento di A.U.
Le proroghe complessivamente accordate non possono eccedere i ventiquattro mesi.
Il collaudo, redatto da ingegnere abilitato iscritto all'ordine da almeno dieci anni, deve essere effettuato entro sei mesi dal completamento dell'impianto e deve attestare la regolare esecuzione delle opere previste e la loro conformità al progetto definitivo redatto ai sensi del D.P.R. 5.10.2010 n. 207 e ss.mm.ii.
I seguenti casi possono determinare la decadenza dell'Autorizzazione Unica, l'obbligo di ripristino dell'originario stato dei luoghi e il diritto della Regione ad escutere la fidejussione rilasciata a garanzia della realizzazione dell'impianto entro i termini stabiliti:

- mancato rispetto del termine di inizio lavori;
- mancato rispetto del termine di realizzazione dell'impianto, fatti salvi i casi di cui all'art. 5, comma 21 della Legge Regionale n. 25 del 25/09/2012;
- mancato rispetto del termine di effettuazione dell'atto di collaudo;
- mancato rispetto di termini e prescrizioni sancite dall'Atto di Impegno e dalla Convenzione sottoscritti.

Il mancato rispetto delle modalità con cui eseguire le eventuali misure compensative, previa diffida ad adempiere, determina la decadenza dell'Autorizzazione Unica.

ART. 8 bis)

La presente Determinazione è rilasciata sotto espressa clausola risolutiva e decadenza per cui, in caso di non positiva acquisizione della documentazione antimafia di cui all'art. 84, comma 3 del medesimo D.Lgs. 159/2011, la Sezione Infrastrutture Energetiche e Digitali provvederà all'immediata decadenza del provvedimento di autorizzazione.

ART. 9)

La vigilanza sull'esecuzione dei lavori di realizzazione delle opere in oggetto compete al Comune, ai sensi dell'art. 27 (Vigilanza sull'attività urbanistico - edilizia - L. n. 47/1998, art. 4; D.Lgs. n. 267/2000, artt. 107 e 109) del D.P.R. 380/2001 per assicurarne la rispondenza alla normativa edilizia e urbanistica applicabile alle modalità esecutive fissate nei titoli abilitativi.
L'accertamento di irregolarità edilizie o urbanistiche comporta l'adozione, da parte del Comune, dei provvedimenti di cui ai capi I (Vigilanza sull'attività urbanistico - edilizia e responsabilità) e II (Sanzioni) del titolo IV della parte I (Attività Edilizia) del D.P.R. 380/2001, fatta salva l'applicazione, da parte delle autorità competenti, delle eventuali ulteriori sanzioni previste dalle leggi di settore.
Il Comune ha competenza per il controllo, il monitoraggio e la verifica della regolare e conforme esecuzione delle opere a quanto autorizzato con il presente provvedimento, anche ai sensi dell'art. 15 della L.R. 25/2012.

Per le medesime finalità la Società, contestualmente all'inizio lavori, deve, a pena di decadenza dell'Autorizzazione Unica, previa diffida ad adempiere, depositare presso il Comune, il progetto definitivo, redatto ai sensi del D.P.R. 207/2010 e vidimato dalla Sezione Infrastrutture Energetiche e Digitali.
La Regione Puglia Sezione Infrastrutture Energetiche e Digitali si riserva ogni successivo ulteriore accertamento.

ART. 10)

La Società e gli eventuali affidatari delle opere da eseguire sono obbligati:
- a ripristinare i luoghi affinché risultino disponibili per le attività previste per essi all'atto della dismissione dell'impianto (ai sensi del comma 4 dell'art. 12 del D.Lgs. 387/2003, D.M. 10/09/2012 paragrafo 13.1 lettera j), ovvero ai sensi dell'art. 5 comma 13 della Legge Regionale n. 25/2012). Le modalità di rimessa in pristino dello stato dei luoghi sono subordinate, inoltre, anche al corretto recepimento delle prescrizioni dettate in merito dagli Enti il cui parere, rilasciato in Conferenza di Servizi, è parte integrante della presente determinazione di autorizzazione;
- a tenere sgombre da qualsiasi residuo le aree dell'impianto fotovoltaico non direttamente occupate dalle strutture e rese disponibili per le eventuali compatibili attività agricole; a ripristinare, a lavori ultimati, le strade e le aree di cantiere di supporto alla realizzazione dell'impianto fotovoltaico;
- a depositare presso la struttura tecnica periferica territorialmente competente, prima dell'inizio dei lavori, i calcoli statici delle opere in conglomerato cementizio armato e a struttura metallica;
- ad effettuare a propria cura e spese la comunicazione dell'avvenuto rilascio dell'Autorizzazione Unica su un quotidiano a diffusione locale e in uno a diffusione nazionale, entro il termine di inizio lavori. L'adempimento dovrà essere documentato dalla Società in sede di deposito della documentazione di cui all'art. 4, comma 2, della L.R. 31/2008 come modificato dall'art. 5, comma 18, della L.R. 25/2012;
- a rispettare in fase di realizzazione tutte le norme vigenti in materia di sicurezza, regolarità contributiva dei dipendenti e di attività urbanistico – edilizia (D.Lgs. n. 387/03, D.P.R. n. 380/2001, D.Lgs. n. 81/08, ecc.);
- a consentire accessi e verifiche, anche di natura amministrativa, al personale incaricato da parte della Regione Puglia e a fornire eventuali informazioni, anche ai fini statistici, per le verifiche degli impegni assunti in fase di realizzazione di cui al paragrafo 4 della D.G.R. n. 3029 del 28/12/2010;
- a nominare uno o più direttori dei lavori. La Direzione dei lavori sarà responsabile della conformità delle opere realizzate al progetto approvato, nonché la esecuzione delle stesse opere in conformità alle norme vigenti in materia. La nomina del direttore dei lavori e la relativa accettazione dovrà essere trasmessa da parte della Ditta a tutti gli Enti invitati alla Conferenza di Servizi, unitamente alla comunicazione di inizio dei lavori di cui all'Atto Unilaterale d'Obbligo;
- a fornire alla Regione e al Comune interessato, con cadenza annuale, le informazioni e le notizie di cui al paragrafo 2.3.6 della D.G.R. n. 35 del 06/02/2007.

La Società è obbligata, altresì, a comunicare tempestivamente le informazioni di cui all'art. 16, comma 2 della L.R. 25/2012 e quindi:
- eventuali successioni - a titolo oneroso o gratuito - nel titolo autorizzativo e comunque nell'esercizio dell'impianto, depositando documentazione relativa alla composizione personale, ai soggetti che svolgono funzioni di amministrazione, direzione e controllo e al capitale sociale del subentrante, con l'espresso impegno da parte dell'impresa subentrante a comunicare, tempestivamente, alla Regione o al Comune eventuali modifiche che dovessero intervenire successivamente;
- i contratti di appalto e di subappalto stipulati dal committente o dall'appaltatore con altre imprese ai fini dell'esecuzione dei lavori di realizzazione o ai fini dell'esercizio degli impianti autorizzati o comunque assentiti dalla Regione o dal Comune, producendo documentazione relativa alla composizione personale, agli organi di amministrazione, direzione e controllo a al capitale sociale delle imprese affidatarie, con l'espresso impegno - da parte degli appaltatori e subappaltatori - a comunicare tempestivamente alla Regione o al Comune eventuali modifiche che dovessero intervenire successivamente.

ART. 11)

La Sezione Infrastrutture Energetiche e Digitali provvederà, ai fini della piena conoscenza, alla trasmissione della presente determinazione alla Società istante e ai Comuni interessati.

ART. 12)

Il presente provvedimento, redatto in un unico esemplare, composto da 32 facciate:

- rientra nelle funzioni dirigenziali;
- è immediatamente esecutivo;
- sarà pubblicato:
  - all'Albo Telematico;
  - nella sezione "Amministrazione Trasparente", sottosezione "Provvedimenti" e "Provvedimenti dirigenti amministrativi" del sito ufficiale della regione Puglia: www.regione.puglia.it;
  - sul Bollettino Ufficiale della Regione Puglia;
- sarà trasmesso:
  - alla Segreteria della Giunta Regionale;
  - al Comune di di San Marzano di San Giuseppe (TA);
  - alla Società ECOGAIA, a mezzo pec, in qualità di destinatario diretto del provvedimento.

Il Dirigente della Sezione
Carmela Iadaresta

DETERMINAZIONE DEL DIRIGENTE SEZIONE INFRASTRUTTURE ENERGETICHE E DIGITALI 7 ottobre 2021, n. 191

Autorizzazione unica ai sensi del Decreto Legislativo 29 dicembre 2003, n. 387, nell'ambito del procedimento per il rilascio del Provvedimento Autorizzatorio Unico Regionale (P.A.U.R.), relativa alla costruzione ed all'esercizio di:

- **un impianto per la produzione di energia elettrica da fonte rinnovabile eolica di potenza nominale pari a 22,00 MW, costituito da 4 aerogeneratori GE158-5,5 MW, da realizzarsi nel territorio comunale di Foggia (FG), località "Cappuccio-Piantagione";**
- **un cavidotto di connessione interrato in MT per il collegamento dell'impianto alla Sottostazione di Utenza 150/30 kV di lunghezza pari a circa 5.000 metri;**
- **una Sottostazione di Utenza 150/30 kV da realizzarsi in agro di Lucera (FG), località "Palmori»;**
- **collegamento aereo AT tra la Sottostazione di Utenza 150/30 kV e la Stazione Elettrica 380/150 kV;**
- **una Stazione Elettrica 380/150 kV della RTN, da inserire in entra esce alla linea 380 kV "Foggia – Larino", da realizzarsi in agro di Lucera (FG), località "Palmori»;**
- **raccordi aerei a 380 kV e sostegni AT per il collegamento in entra esce alla linea 380 kV "Foggia – Larino"**
- **nonché delle opere ed infrastrutture connesse.**

Società: Wind Energy Foggia S.r.l., con sede legale in Pescara (PE), alla via Caravaggio 125, P.IVA 02217790688 e C.F. 02217790688.

Il Dirigente della Sezione Infrastrutture Energetiche e Digitali

Premesso che:

- con Decreto Legislativo 16 marzo 1999, n. 79, in attuazione della direttiva 96/92/CE sono state emanate norme comuni per il mercato interno dell'energia elettrica;
- con Legge 1° marzo 2002, n. 39, sono state emanate disposizioni per l'adempimento degli obblighi derivanti dall'appartenenza dell'Italia alla Comunità Europea - Legge comunitaria 2001 e, in particolare, l'art. 43 e l'allegato B;
- la Legge 1° giugno 2002 n. 120, ha ratificato l'esecuzione del Protocollo di Kyoto del 11.12.1997 alla Convenzione quadro delle Nazioni Unite sui cambiamenti climatici;
- la delibera CIPE n. 123 del 19 dicembre 2002 ha riportato le linee guida per le politiche e misure nazionali di riduzione delle emissioni del gas serra;
- il Decreto Legislativo n. 387 del 29.12.2003, nel rispetto della disciplina nazionale, comunitaria ed internazionale vigente, e nel rispetto dei principi e criteri direttivi stabiliti dall'articolo 43 della Legge 1° marzo 2002, n. 39, promuove il maggior contributo delle fonti energetiche rinnovabili alla produzione di elettricità nel relativo mercato italiano e comunitario;
- ai sensi del comma 1 dell'art. 12 del Decreto Legislativo n. 387 del 29.12.2003, gli impianti alimentati da fonti rinnovabili, nonché le opere connesse e le infrastrutture indispensabili alla costruzione e all'esercizio degli stessi impianti, sono di pubblica utilità, indifferibili ed urgenti;
- la costruzione e l'esercizio degli impianti di produzione di energia elettrica alimentati da fonti rinnovabili, gli interventi di modifica, potenziamento, rifacimento totale o parziale e riattivazione, come definiti dalla normativa vigente, e le opere connesse alla costruzione e all'esercizio degli impianti stessi sono soggetti ad un'Autorizzazione Unica, rilasciata, ai sensi del comma 3 del medesimo art. 12, dalla Regione;
- la Giunta Regionale con provvedimento n. 35 del 23/01/2007 ha adottato le procedure per il rilascio delle autorizzazioni alla costruzione ed esercizio di impianti per la produzione di energia elettrica da fonti rinnovabili in attuazione dell'art. 12 del Decreto Legislativo n. 387 del 29.12.2003;
- la Regione con R.R. n. 12 del 14/07/2008 ha adottato il "Regolamento per la realizzazione degli impianti di produzione di energia alimentata a biomasse";

- il Ministero dello Sviluppo Economico con Decreto del 10/09/2010 ha emanato le "Linee Guida per il procedimento di cui all'art. 12 del D.Lgs. 29 dicembre 2003, n. 387 per l'autorizzazione alla costruzione e all'esercizio di impianti di produzione di elettricità da fonti rinnovabili nonché Linee Guida tecniche per gli impianti stessi";
- la Giunta Regionale con provvedimento n. 2259 del 26/10/2010 ha aggiornato, ad integrazione della D.G.R. n. 35/2007, gli "Oneri Istruttori";
- la Giunta Regionale con provvedimento n. 3029 del 30/12/2010 ha adottato la nuova procedura per il rilascio delle autorizzazioni alla costruzione ed esercizio di impianti di produzione di energia elettrica da fonte rinnovabile recependo quanto previsto dalle Linee Guida nazionali;
- la Regione con R.R. n. 24 del 30/12/2010 ha adottato il "Regolamento attuativo del Decreto del Ministero per lo Sviluppo Economico del 10 settembre 2010, «Linee Guida per l'Autorizzazione degli impianti alimentati da fonti rinnovabili», recante la individuazione di aree e siti non idonei alla installazione di specifiche tipologie di impianti alimentati da fonti rinnovabili nel territorio della Regione Puglia";
- l'art. 4 e l'art. 5 del Decreto Legislativo n. 28/2011 "Attuazione della direttiva 2009/28/CE sulla promozione dell'uso dell'energia da fonti rinnovabili, recante modifica e successiva abrogazione delle direttive 2001/77/Ce e 2003/30/CE";
- la Regione con L.R. 25 del 24/09/2012 ha adottato una norma inerente la "Regolazione dell'uso dell'energia da fonti Rinnovabili";
- l'Autorizzazione Unica, ai sensi del comma 4 dell'art 12 del Decreto Legislativo 387/2003 e s.m.i., come modificata dall'art 5 del Decreto Legislativo 28/2011, è rilasciata mediante un procedimento unico al quale partecipano tutte le Amministrazioni interessate, svolto nel rispetto dei principi di semplificazione e con le modalità stabilite dalla Legge 7 agosto 1990, n. 241, e successive modificazioni e integrazioni;
- l'art. 14 della 241/90 e s.m.i. disciplina la Conferenza di Servizi, la cui finalità è comparare e coordinare i vari interessi pubblici coinvolti nel procedimento in maniera contestuale ed in unica sede fisica ed istituzionale;
- ai sensi del citato art. 14 della 241/90 e s.m.i., all'esito dei lavori della conferenza di servizi, l'amministrazione procedente adotta la determinazione motivata di conclusione del procedimento, valutate le specifiche risultanze della conferenza e tenendo conto delle posizioni prevalenti espresse in quella sede;
- visto l'art. 2 comma 2 bis della L.R. n. 17/2007 introdotto dalla L.R. n. 33/2021 a mente del quale "… *nelle more dell'approvazione di una disciplina normativa organica e unitaria di riordino delle funzioni in materia ambientale, la delega di cui al comma 2 va interpretata nel senso di ritenere che rientrino nella stessa anche le funzioni amministrative correlate all'adozione del Provvedimento autorizzatorio unico regionale (PAUR) di cui all'articolo 27-bis del decreto legislativo 3 aprile 2006, n. 152 (Norme in materia ambientale), nonché ogni altra funzione amministrativa demandata all'Autorità competente. Per l'effetto, tale delega è da intendersi estesa anche in relazione ai procedimenti di VIA e di PAUR le cui istanze risultano già inoltrate agli enti delegati e sono ancora in corso oppure i cui procedimenti avviati risultano conclusi alla data di entrata in vigore della presente legge*…".

Rilevato che:

- la società **Wind Energy Foggia S.r.l.**, in data 03.05.2018, ha presentato istanza di Valutazione di Impatto Ambientale presso la Provincia di Foggia- Settore Ambiente, acquisita al prot. n. 26897 del 03.05.2018 della Provincia di Foggia, relativa al progetto di un impianto di produzione di energia elettrica da fonte rinnovabile eolica da realizzarsi nel territorio comunale di Foggia (FG), costituito da **10 aerogeneratori** di potenza unitaria pari a 3 MW, per una potenza nominale complessiva di **30 MW**, e delle opere e infrastrutture connesse;
- la Società Wind Energy Foggia S.r.l. ha presentato, in data 22.06.2018, istanza telematica di autorizzazione unica, ai sensi del D.Lgs. n. 387/2003 e s.m.i., alla realizzazione ed all'esercizio del medesimo impianto, acquisita al prot. n. 2742 del 21.06.2018;
- questa Sezione, con nota prot. n. 5391 del 03.10.2018, esaminata la documentazione presente sul portale www.sistema.puglia.it, ha trasmesso comunicazione di preavviso di improcedibilità e invito al completamento dell'istanza, cui la Società proponente ha risposto con nota pec del 17.12.2018,

acquisita al prot. n. 6945 del 20.12.2018, provvedendo al deposito della documentazione richiesta con la summenzionata nota ad integrazione della documentazione depositata sul portale telematico www.sistema.puglia.it, comunicando altresì l'intenzione di presentare il Piano Economico Finanziario asseverato prima dell'indizione della Conferenza di Servizi e a valle della definizione della Procedura di verifica di Assoggettabilità a VIA;

- in ordine alle opere di connessione, la Società proponente ha accettato, in data 01.06.2018, il preventivo di connessione alla RTN di TERNA S.p.A. (Codice di rintracciabilità: 201800077), che prevede il collegamento della centrale *"in antenna a 150 kV su una futura Stazione Elettrica (SE) a 380/150 kV della RTN da inserire in entra – esce alla linea 380 kV "Foggia – Larino";* Terna S.p.A., con nota prot. n. 3713 del 16.01.2019, ha comunicato il proprio benestare tecnico.
  Sul punto, si rammenta che questa Sezione rilasciava, con D.D. 68 del 21.11.2016, l'autorizzazione unica per la costruzione e l'esercizio della suddetta Stazione Elettrica, da realizzarsi nel territorio comunale di Lucera (FG), in località "Palmori», e relativi raccordi alla linea a 380 kV "Foggia – Larino", alla Società Eurowind San Severo S.r.l.;
- questa Sezione, con nota prot. n. 924 del 21.02.2019, ha comunicato alla Società proponente e a tutti gli enti coinvolti l'Avvio di Procedimento per il progetto in questione;
- la Provincia di Foggia- Settore Ambiente, con Determinazione Dirigenziale n. 955 del 14.06.2019, esprimeva *"giudizio favorevole di compatibilità ambientale, sul progetto variante della proposta originaria dell'impianto Eolico composto inizialmente da n. 10 aerogeneratori (Ridotti a 5) da 3 MW per una potenza complessiva di 30 MW (ridotta a 15 MW) nel Comune di Foggia in località "Cappuccio-Piantagione" proposto dalla società Wind Energy Foggia S.r.l.*;
- la Società proponente, con nota pec del 02.10.2019, acquisita al prot. n. 4022 del 07.10.2019, ha comunicato di aver provveduto *"a trasmettere sul portale della Regione Puglia l'aggiornamento progettuale consistente nell'adeguamento del layout a 5 aerogeneratori così come licenziato in fase di VIA positiva dalla Provincia di Foggia – Settore Ambiente"*, e contestualmente, di voler *"sostituire nel progetto l'aerogeneratore Modello Senvion M140-3.0MW con H mozzo 110 m e rotore 140 m e realizzare l'impianto con un nuovo modello di aerogeneratore quale GE158-5.1MW con H mozzo 101 m e rotore 158 m, quindi modificando la potenza unitaria portandola da 3,00 MW a 5,1 MW per una potenza complessiva dell'impianto di 25,5 MW, senza modificare l'altezza massima di 180 m".*
  Gli elaborati progettuali depositati sono stati, pertanto, aggiornati anche in considerazione del nuovo modello di aerogeneratore proposto;
- la Società proponente, con medesima nota, ha comunicato a questa Sezione di aver provveduto al caricamento del Piano Economico Finanziario Asseverato, ai sensi del punto 2.2 lett. w) della D.G.R. n. 3029/2010, pertanto, ha richiesto la convocazione della conferenza di servizi di cui all'art. 12 del D.Lgs. 387/2003;
- la Sezione Infrastrutture Energetiche e Digitali, con nota prot. n. 5252 del 16.12.2019, visto l'esito positivo della verifica della presenza dei requisiti tecnici e amministrativi necessari per l'ammissibilità dell'istanza, ha convocato la riunione della Conferenza di Servizi per il giorno 09.01.2020, invitando l'Amministrazione Provinciale a confermare se la modifica progettuale apportata in relazione al modello di aerogeneratore, dovesse essere sottoposta ad ulteriori valutazioni di carattere ambientale; a tale richiesta non è pervenuto alcun riscontro e nel corso della Conferenza di Servizi, tenutasi in data 09.01.2020, il R.U.P. si è riservato *"di assumere determinazioni in merito all'acquisizione dei pareri, all'atto mancanti, compresa l'espressione della Provincia di Foggia in merito alla modifica dell'aerogeneratore"*, nonché *"di approfondire con Terna il tema relativo all'Autorizzazione alla realizzazione della Stazione Elettrica";*
- questa Sezione, con nota prot. n. 600 del 30.01.2020, ha trasmesso agli Enti coinvolti nel procedimento il verbale della Conferenza di Servizi svoltasi in data 09.01.2020;
- l'ENAC, con nota prot. ENAC-TSU-10/01/2020-0002313-P, ha comunicato che *"la valutazione ostacoli e pericoli per la navigazione aerea ha avuto esito negativo e pertanto si esprime diniego riguardo alla realizzazione del parco eolico"*;
- la Società proponente, con nota acquisita al prot. n. 5265 del 06.02.2020 della Provincia di Foggia,

ha presentato all'Autorità Ambientale Competente istanza di variante alla D.D. n. 955 del 14.06.2019 prevedendo le seguenti modifiche:

- *spostamento degli aerogeneratori assentiti con D.D. n. 955 del 14.06.2019 nei pressi delle posizioni degli aerogeneratori rinunciati da parte del proponente durante il procedimento di VIA, al fine di superare le interferenze con le aree di decollo dell'aeroporto di Foggia – Gino Lisa come da parere Enac prot. ENAC-TSU-10/01/2020-0002313-P;*
- *variazione del modello di aerogeneratore, sostituendo l'aerogeneratore Modello Senvion M140-3.0 MW con H mozzo 110 m e rotore 140 m con un nuovo modello di aerogeneratore quale GE158-5.1 MW con H mozzo 101 m e rotore 158 m;*
- *modifica della potenza unitaria, da 3,00 MW a 5,10 MW, per una potenza complessiva dell'impianto di 25,5 MW, senza modificare l'altezza massima di 180m.*

Con medesima nota, la Società ha comunicato di aver sottoposto, in data 31.01.2020, il nuovo layout progettuale alla valutazione dell'ENAC e dell'ENAV, e chiedeva, pertanto, all'Autorità Ambientale Competente la propria valutazione in merito;

- contestualmente, la Società proponente, con nota acquisita al prot. n. 5216 del 06.02.2020 della Provincia di Foggia, ha trasmesso all'Autorità Ambientale Competente il progetto di variante proposto;
- la Provincia di Foggia – Settore Ambiente, con nota prot. n. 6631 del 14.02.2020, esaminata nel corso della seduta del Comitato VIA del 13.02.2020 l'istanza di variante, di cui alla nota prot. n. 5265 del 06.02.20, ha richiesto la seguente integrazione: *"Considerato che negli elaborati presentati in data 06/02/2020 figurano valori discordanti riferiti alle caratteristiche tecniche degli aerogeneratori proposti in variante, si ritiene necessario richiedere alla ditta ad integrazione della documentazione presentata la scheda tecnica certificata dal produttore dell'aerogeneratore GE5.3-158",* cui la Società ha provveduto con nota acquisita al prot. n. 6805 del 17.02.2020 della Provincia di Foggia, trasmettendo la scheda tecnica dell'aerogeneratore GE158-5.3 MW, e precisando che *"la scelta della turbina inserita nel progetto GE158-5.1 MW coincide con quella della scheda tecnica che si allega e si differenzia solo per il valore di potenza a seguito di applicazione della modalità NRO105 di funzionamento della turbina a 5,1 MW";*
- in data 20.2.2020 si riuniva il Comitato V.I.A. che esprimeva *"parere FAVOREVOLE per le torri WTG 3, WTG 7, WTG 9 […] parere NON FAVOREVOLE per le torri: WTG 1 in quanto collocata entro l'area non idonea derivante dalla perimetrazione del API area a media pericolosità idraulica […] e WTG 8 per mitigare l'effetto di eccessiva compattezza del nuovo layout. L'eliminazione della torre WTG 8 consente altresì di eliminare un tratto non secondario del cavidotto di connessione compreso l'attraversamento di area ad alta e media pericolosità idraulica"* (prot. n. 7837 del 21.02.2020 - Provincia di Foggia); nel medesimo parere si legge, altresì: *"dai dati si deduce che rispetto all'aerogeneratore approvato con Determina di VIA n. 955 del 14.06.2019 l'altezza massima complessiva passa da m. 180 a m. 199,9 (120,9 m + D/2 =79);*
- la Società proponente, in data 17.03.2020, ha trasmesso all'Autorità Ambientale Competente le proprie controdeduzioni al suddetto parere, acquisite al prot. n. 12136 del 18.03.2020 della Provincia di Foggia, che si riportano testualmente: *"In primis è bene sottolineare che nel progetto è stato dichiarato che con la scelta del nuovo modello di aerogeneratore non è variata l'altezza massima al tip, ossia pari a 180 mt. Infatti seppur aumentato il rotore (passato da 140 mt a 158 mt), l'altezza al mozzo è ridotta a 101mt (rispetto ai 110 mt iniziali). A seguito di richiesta di codesto spettabile ente è stata inviata la scheda tecnica dell'aerogeneratore Ge158-5.3MW. Il comitato ha però erroneamente valutato il fatto che nella scheda, seppur riportata una altezza al mozzo di 120,9 mt, significava che l'aerogeneratore proposto avrebbe avuto una altezza al tip Totale di 199,9 mt. A tal proposito è bene sottolineare:*

  1) la scrivente ha dichiarato che installerà quel modello di aerogeneratore con altezza massima al tip pari a 180 mt per cui con tale dichiarazione non può astenersi dal non rispettarla;

  2) la scheda tecnica presentata è quella relativa alla certificazione del Modello WTG con le sue caratteristiche massime sia in termini di dimensioni che di altri parametri ma da ulteriori schede tecniche fornite dal fornitore di Turbine (che alla presente si allega per completezza) su quel tipo di aerogeneratore è possibile installare diverse altezze di torre tra cui quella da 101 mt (pag 5 della scheda allegata) proposta nel progetto.

Precisato quanto sopra circa le corrette dimensioni delle turbine da considerare, si vuole far notare come la nuova disposizione degli aerogeneratori, a seguito della variante in oggetto, non produce effetto selva come valutato dal comitato VIA, piuttosto ha una disposizione regolare. Inoltre vengono rispettate le distanze minime […]. Pertanto si ritiene che la realizzazione dell'aerogeneratore identificato con il n° 8 possa essere considerato idoneo. Inoltre per superare la problematica di "eliminare un tratto non secondario del cavidotto di connessione compreso l'attraversamento di area ad alta e media pericolosità idraulica", si prevede sin da ora di collegare la turbina 8 alla turbina n° 7 in maniera da attraversare l'area del PAI una sola volta per tutti e quattro gli aerogeneratori. Prendendo atto della posizione non idonea dell'aerogeneratore identificato con il n° 1, la scrivente ritiene che il progetto sia realizzabile per i restanti 4 aerogeneratori proponendo la modifica di accesso all'aerogeneratore n° 8";

- la Società proponente, in data 23.04.2020, con nota acquisita al prot. n. 16347 del 23.04.2020 della Provincia di Foggia, integrava e sostituiva le precedenti controdeduzioni riportando quanto segue: *"premesso che […] a seguito di riscontro avuto con Enac è risultato che le coordinate delle Turbine avevano un errore (generato dalla conversione delle coordinate) che faceva ricadere le stesse in area diversa da quella realmente individuata; considerato che: è necessario uniformare le posizioni a tutti gli enti; trasmette in allegato gli elaborati corretti chiedendo allo stesso tempo di prendere atto di quanto a seguire:*

  1) […] La nuova disposizione degli aerogeneratori, a seguito della variante in oggetto, non produce effetto selva come valutato dal comitato VIA, piuttosto ha una disposizione regolare[…]. Pertanto si ritiene che la realizzazione dell'aerogeneratore identificato con il n° 8 (al contrario di quanto ritenuto dal comitato VIA) possa essere considerato idoneo. Inoltre per superare la problematica di "eliminare un tratto non secondario del cavidotto di connessione compreso l'attraversamento di area ad alta e media pericolosità idraulica", si prevede sin da ora di collegare la turbina 8 alla turbina n° 7 eliminando un tratto non secondario del cavidotto, con riduzione dell'impatto delle opere sul suolo e con la eliminazione dell'attraversamento di un'area ad alta e media pericolosità Idraulica.

  2) […] Essendo l'aerogeneratore n° 1 ricadente in area "AP – Alta pericolosità di inondazione" a seguito di aggiornamento dei vincoli da parte dell'Autorità di Bacino della Puglia, si è proceduto allo spostamento dell'aerogeneratore al di fuori degli stessi con delocalizzazione verso sud […].

  3) […] La Variante V.I.A. del 14/06/2019 prot. 32079 prevedeva anche il cambio del modello di aerogeneratore da Senvion M140 da 3 Mw a General Electric GE158 da 5,1 Mw. Nel corso del procedimento il settore Ambiente della provincia di Foggia con nota prot. 2020/0006631 del 14/02/2020 ha richiesto la scheda tecnica certificata dal produttore dell'aerogeneratore GE5.3-158 in base alla quale ha valutato la proposta di variante. Il comitato però ha erroneamente considerato l'altezza massima dell'aerogeneratore pari a tip 199,9 mt (h mozzo 120,9 mt) mentre la società ha sempre dichiarato che installerà l'aerogeneratore scelto con altezza massima al tip pari a 180 mt. Essendo a questo punto stata fatta la valutazione da parte del comitato VIA con i parametri della GE158-5.3MW e poiché questo modello di aerogeneratore, con gli stessi parametri può avere anche una potenza massima di 5,5 WM, ad integrazione di quanto finora la scrivente ha deciso di installare il modello GE158-5.5MW. L'unico parametro della 5,5MW che è differente rispetto alla 5.3 MW è il dato massimo di rumore che passa da 105 db a 106 db. A tal proposito si allega alla presente anche il nuovo studio di impatto acustico con il nuovo modello di aerogeneratore (GE158-5.5MW) con il quale viene dimostrato che l'aumento di cui prima non comporta alcuna variazione in termini di impatto acustico sui ricettori sensibili.

  Alla luce delle considerazioni di cui sopra si conclude che:

  a) ***Si propone un layout revisionato di 5 Aerogeneratori*** *con lo spostamento della 1 al di fuori del vincolo "AP – Aree ad alta pericolosità di inondazione" e il riposizionamento degli aerogeneratori 3,7,8,9 con aumento delle interdistanze in maniera tale da evitare l'effetto selva e da rispettare le linee guida Nazionali di cui al D.M. 10.09.2010 al punto 3.2 lettera n dell'allegato 4 ossia distanze minime di 3D-5D rispetto alla direzione perpendicolare alla direzione principale d<ael vento e 5D-7D rispetto alla direzione prevalente del vento, nonché da rimanere al di fuori del vincolo aeronautica.*

*b) Il modello di aerogeneratore da considerare è il modello **GE158-5.5MW** pertanto la potenza totale dell'impianto è **27,5 MW**.*
Pertanto chiede a codesto spett.le ente il rilascio del parere ambientale per 5 aerogeneratori di potenza unitaria di 5,5 MW, Altezza Mozzo pari a 101 mt, diametro del rotore 158 mt e altezza al tip 180 mt, per una potenza totale di 27,5MW";

- la Società proponente, con nota pec del 08.06.2020, acquisita al prot. n. 4015 del 09.06.2020, ha comunicato alla Scrivente Sezione che *"al fine di superare il parere con il quale l'E.N.A.C., in data 10.1.2020, aveva paventato un presunto pericolo per la navigazione aerea, la Wind Energy Foggia ha proposto una ulteriore variante al progetto, consistente nello spostamento dei 5 aerogeneratori previsti e nel loro ulteriore distanziamento dall'area vincolata di rispetto di decollo/atterraggio dell'Aeroporto "Gino Lisa" di Foggia e nella variazione del modello di aerogeneratore. In data 20.2.2020 si è riunito il Comitato V.I.A. che ha espresso parere favorevole alla variante proposta limitatamente alle torri eoliche identificate con i nn. 3, 7 e 9, con esclusione delle torri eoliche identificate con i nn. 1 e 8. In data 21.2.2020 codesta Provincia ha, quindi, convocato per il 17.3.2020 conferenza di servizi in modalità sincrona che è stata trasformata in conferenza di servizi in modalità asincrona in data 11.3.2020. Dell'esito di detta ultima conferenza la scrivente non ne è a conoscenza. In data 17.3.2020 e 23.4.2020 la Wind Energy Foggia ha presentato proprie motivate osservazioni al parere del Comitato V.I.A.. Con nota del 29.4.2020 la Wind Energy Foggia, ritenendo, nel pieno spirito collaborativo sempre chiaramente percepito dagli enti espressisi sul progetto, di averne recepito tutte le indicazioni, ha, quindi, chiesto il rilascio del parere di compatibilità ambientale in variante/aggiornamento alla determina dirigenziale n. 955 del 14.6.2019. A detta nota la Wind Energy Foggia non ha ricevuto alcun riscontro";*
- la Provincia di Foggia – Settore Ambiente, con nota prot. n. 28165 del 02.07.2020, acquisita agli atti al prot. n. 4936 del 13.07.2020, ha convocato *"ai sensi e per gli effetti dell' art. 14 c.4 e art.14-ter L 241/90 e successive modificazioni - decreto legislativo 3 aprile 2006, n. 152 e successive modificazioni […] per il giorno 16/07/2020 alle ore 11.00 presso il Settore Ambiente della Provincia di Foggia – via Telesforo, 25 piano III, la prosecuzione della conferenza di servizi relativa alla procedura di VIA in oggetto"*, invitando ogni Amministrazione/Ente convocato *"ad esprimere in modo vincolante la volontà dell'Amministrazione/ Ente su tutte le decisioni di competenza della stessa*";
- questa Sezione, con nota prot. n. 5012 del 16.07.2020, ha comunicato che non avrebbe partecipato alla suddetta Conferenza di Servizi in quanto non competente in materia di VIA, chiedendo a tal proposito delucidazioni in merito all'iter amministrativo da adottare. Sul punto, la Sezione evidenziava *"la necessità di effettuare una modifica alla VIA. Tale modifica richiede in base alle previsioni normative di cui all' art. 27-bis del D.Lgs. 152/20016 il procedimento di PAUR";*
- l'Autorità Provinciale, con nota prot. n. 31039 del 20.07.2020, acquisita agli atti al prot. n. 5105 di pari data, ha trasmesso il verbale della Conferenza di Servizi svoltasi in data 16.07.2020. Il dottor D'Attoli, in qualità di Presidente della Conferenza di Servizi, anche alla luce della nota prot. n. 5012 del 16.07.2020 di questa Sezione, ha concluso la suddetta Conferenza di Servizi disponendo il rinvio della conferenza ad una successiva seduta *"dopo aver concordato con la Regione Puglia – Servizio Energia - le modalità per raccordare la procedura AU con quella di PAUR attivata dalla Provincia";*
- la Provincia di Foggia – Settore Ambiente, con nota prot. n. 40575 del 25.09.2020, acquisita agli atti al prot. n. 6632 del 28.09.2020, ha convocato *"ai sensi e per gli effetti dell'art. 14 c.4 e art.14-ter L 241/90 e successive modificazioni - decreto legislativo 3 aprile 2006, n. 152 e successive modificazioni […] per il giorno 8.10.2020 alle ore 10.00 presso il Settore Ambiente della Provincia di Foggia – via Telesforo, 25 piano III, la prosecuzione della conferenza di servizi relativa alla procedura di VIA in oggetto"* invitando ogni Amministrazione/Ente convocato *"ad esprimere in modo vincolante la volontà dell'Amministrazione/ Ente su tutte le decisioni di competenza della stessa*";
- questa Sezione, con nota prot. n. 6819 del 02.10.2020, facendo seguito alla summenzionata nota, ha ribadito che *"non sussiste alcuna competenza della Sezione scrivente nel procedimento richiamato in epigrafe ed in particolare nella VIA"* e ha comunicato che l'evidente modifica apportata al progetto originario presentato in sede di A.U., consistente nel *"cambio del modello di aerogeneratore da Senvion*

M140 da 3 Mw a General Electric GE158 da 5,1 Mw, e lo spostamento della posizione degli aerogeneratori al fine di superare le interferenze con le aree di decollo dell'aeroporto di Foggia – Gino Lisa come da parere Enac prot. ENAC-TSU-10/01/2020-0002313-P […] richiede, in base alle previsioni normative di cui all' art. 27-bis del D.Lgs 152/20016, il procedimento di PAUR". A tal riguardo, la Sezione ha chiesto di conoscere se l'Autorità Ambientale competente avesse espletato *"gli adempimenti previsti dall'art.27 bis del D.Lgs n.152/2006 e s.m.i., con particolare riferimento all'avvenuta pubblicazione della documentazione sul proprio sito web e alla verifica della completezza e dell'adeguatezza della documentazione depositata dalla società istante"* e se la Conferenza di Servizi convocata per il giorno 08.10.2020 si inserisse nell'ambito del procedimento di PAUR;

- con la medesima nota la Scrivente Sezione, alla luce delle modifiche apportate al progetto originario presentato in sede di istanza di A.U. in data 20.06.2018, ha invitato il Proponente a procedere al caricamento sul portale www.sistema.puglia.it del progetto aggiornato con l'adeguamento di tutti gli elaborati progettuali alla nuovo layout proposto, comprensivi anche del progetto delle opere di connessione previste, come previsto dall'art. 24 del D.P.R.n.207/2010, al fine di poter valutare la procedibilità dell'istanza.
  In ordine alla soluzione di connessione, si precisa, infatti, che la società Eurowind San Severo S.r.l., con nota acquisita agli atti al prot. n. 1429 del 28/02/2020, ha presentato istanza telematica di variante alla D.D. n. 68 del 21.11.2016, autorizzata successivamente con D.D. 46 del 22.03.2021. La variante progettuale proposta prevede anche la modifica della soluzione di connessione alla RTN, comportando lo stralcio della futura Stazione Elettrica da realizzarsi nel territorio comunale di Lucera (FG), in località "Palmori», e relative opere connesse, di cui al progetto autorizzato con D.D. n. 68 del 21/11/2016. Pertanto le suddette opere di rete necessitano di essere nuovamente oggetto di A.U.;
- questa Sezione, inoltre, con la medesima nota prot. n. 6819 del 02.10.2020, ai fini della partecipazione di un Funzionario delegato, ha chiesto a l'Autorità Provinciale di prevedere una seduta della Conferenza di Servizi in modalità videoconferenza, stante la proroga dello stato di emergenza sanitaria disposta con D.L. 83 del 30 Luglio 2020;
- la Scrivente, con nota prot. n. 7010 del 07.10.2020, atteso che non era pervenuto alcun riscontro alla succitata richiesta, ha comunicato di *"non poter partecipare in presenza alla conferenza di servizi prevista per il 8.10.2020, ribadendo che, nel caso specifico, non può considerarsi maturato alcun silenzio assenso, ai sensi dell'art 14 ter comma 7 Legge 241/90 e s.m.i., sul procedimento riferito all'Autorizzazione Unica, stante le richieste di integrazioni formulate con la nota prot. n. 6819 del 2.10.2020 […]. Si resta comunque in attesa di ricevere dalla società proponente le integrazioni richieste, ai fini della completezza dell'istanza e quindi della procedibilità";*
- l'Autorità Provinciale, con nota prot. n. 43157 del 09.10.2020, acquisita agli atti al prot. n. 7088 del 12.10.2020, ha trasmesso il verbale della Conferenza di Servizi del giorno 08.10.2020 dalla quale si evince che nella seduta, preso atto della summenzionata nota prot. n. 7010 del 07.10.2020, venivano nuovamente sospesi i lavori della conferenza *"al fine di chiarire con la Regione Puglia gli aspetti procedurali da seguire";*
- la Società proponente, con nota pec del 24.11.2020, acquisita al prot. n. 8414 di pari data, facendo seguito alla nota prot. n. 6819 del 02.10.2020 trasmessa da questa Sezione, ha comunicato di aver provveduto a caricare sul portale www.sistema.puglia.it, nonché sul sito web della Provincia di Foggia, tutti gli elaborati progettuali aggiornati, comprensivi anche del progetto delle opere di connessione previste, al fine di poter valutare la procedibilità dell'istanza;
- Terna S.p.A., con nota prot. n. 80724 del 11.12.2020, ha comunicato alla Società proponente il proprio benestare tecnico al progetto delle opere di rete per la connessione alla RTN;
- la Società proponente, con nota pec del 20.01.2021, acquisita al prot. n. 630 del 21.01.2021, rilevato che *"non vi è ragione ostativa al prosieguo dell'iter di approvazione del progetto nell'ambito del PAUR, ai sensi dell'art. 27 bis del D.Lgs. 152/06, e, quindi, alla convocazione di una terza seduta della conferenza di servizi per la definitiva acquisizione di tutti i pareri/assensi e nulla osta mancanti e la presa d'atto/ conferma dei pareri già intervenuti",* ha chiesto all'Autorità Ambientale Competente di procedere

"nell'espletamento dell'attivato PAUR (Procedimento Unico Autorizzativo Regionale) convocando, il prima possibile, una nuova seduta della conferenza di servizi, nella quale acquisire i pareri/nulla osta e assensi mancanti e procedere alla presa d'atto/conferma dei pareri già acquisiti";

- la Provincia di Foggia – Settore Ambiente, con nota prot. n. 5151 del 03.02.2021, acquisita agli atti al prot. n. 1193 del 04.02.2021, ha convocato *"l'aggiornamento, ai sensi e per gli effetti degli artt. 14 c. 4, 14-ter della Legge 241/90 e s.m.i. e art. 27-bis del D.Lgs. 3 aprile 2006, n. 152 e s.m.i., della Conferenza di Servizi di cui all'oggetto in forma simultanea e in modalità sincrona, in modalità videoconferenza*" per il giorno 26.02.2021;
- questa Sezione, preso atto che la Conferenza di Servizi di cui sopra è stata convocata ai sensi dell'art. 27-bis del D.Lgs 152/2006, diversamente dalle precedenti sempre convocate ai fini VIA, motivo per cui questa Sezione non ha mai partecipato, in quanto non competente, con nota prot. n. 2012 del 26.02.2021, ha evidenziato quanto segue: *"preliminarmente alla convocazione della Conferenza di Servizi, non risulta pervenuta la comunicazione prevista al comma 2 del citato art.27-bis, necessaria a consentire a questa Sezione di procedere alla verifica di adeguatezza e completezza della documentazione allegata all'istanza, per i profili di propria competenza".* Inoltre, atteso che la Società proponente, con nota pec acquisita la prot. n. 8414 del 24.11.2020, aveva dichiarato di aver caricato sul portale www.sistema.puglia.it, nonché sul sito web della Provincia di Foggia, la documentazione adeguata al layout aggiornato, la Scrivente ha precisato che *"solo nel pomeriggio del 25.02.2021 è stata resa visionabile la documentazione integrativa trasmessa dalla Società proponente, pertanto gli Enti convocati alla suddetta Conferenza di Servizi, non hanno potuto esaminare gli elaborati progettuali";* pertanto ha invitato la Provincia di Foggia a *"rispettare pedissequamente le scansioni procedimentali dettate dall'art.27-bis del D.Lgs. n.152/2006"*;
- la Società proponente, con nota pec del 25.02.2021, acquisita agli atti al prot. n. 2026 del 26.02.2021, considerato che *"in data 3 maggio 2018, è stato pubblicato l'avviso pubblico ai sensi dell'art. 24, comma 1, del D.Lgs. 152/06; non è necessario procedere nuovamente alla pubblicazione dell'avviso, poiché le modifiche apportate al layout progettuale sono in ottemperanza a prescrizioni imposte da alcuni Enti chiamati ad esprimere il loro parere e non rappresentano variante sostanziale al progetto […]"*, ha chiesto all'Autorità Ambientale Competente *"essendo stati compiuti tutti gli adempimenti formali previsti dall'art.27 bis del D.Lgs. 152/06"* di procedere nella Conferenza di Servizi indetta per il giorno 26.02.2021 *"con l'iter autorizzativo, attraverso l'esame e la presa d'atto di tutti i pareri intervenuti o che interverranno nonché dei silenzi assensi degli Enti i quali, seppur convocati, non si esprimeranno";*
- la Provincia di Foggia – Settore Ambiente, con nota prot. n. 10607 del 03.03.2021, acquisita agli atti al prot. n. 2263 del 04.03.2021, ha trasmesso il verbale della Conferenza di Servizi svoltasi in data 26.02.2021. Il dottor D'Attoli, in qualità di Presidente della Conferenza di Servizi, tenuto conto di quanto indicato nella nota prot. n. 2012 del 26.02.2021 di questa Sezione, allegata al verbale, ha concluso la suddetta Conferenza di Servizi con *"ritiene di riproporre a tutti gli enti interessati la richiesta di verifica documentale ed al fine di addivenire in tempi brevi alla conclusione del procedimento, inviterà gli stessi nella stessa tempistica a condividere e confermare i pareri già espressi precedentemente e fin d'ora indica la data utile per la prossima seduta della conferenza di servizio la data dell'8 aprile 2021";*
- la Provincia di Foggia – Settore Ambiente, con nota prot. n. 12491 del 12.03.2021, acquisita agli atti al prot. n. 2590 di pari data, ha convocato *"l'aggiornamento, ai sensi e per gli effetti degli artt. 14 c. 4, 14-ter della Legge 241/90 e s.m.i. e art. 27-bis del D.Lgs. 3 aprile 2006, n. 152 e s.m.i., della Conferenza di Servizi di cui all'oggetto in forma simultanea e in modalità sincrona, in modalità videoconferenza"* per il giorno 08.04.2021;
- la Provincia di Foggia – Settore Ambiente, con nota prot. n. 15144 del 24.03.2021, ha comunicato, *"ai sensi dell'art. 27-bis, comma 2, del D.Lgs. 152/2006 e ss.mm.ii., […] a tutte le amministrazioni ed enti potenzialmente interessati, e comunque competenti ad esprimersi sulla realizzazione e sull'esercizio del progetto, l'avvenuta pubblicazione della documentazione nel proprio sito web "Sportello Telematico Unificato della Provincia di Foggia"",* invitando gli stessi, entro 30 giorni dalla suddetta pubblicazione, a verificare, per i profili di propria competenza, l'adeguatezza e la completezza della documentazione;
- questa Sezione, con nota prot. n. 3512 del 08.04.2021, ha comunicato alla Autorità Ambientale

Competente che stava procedendo alla valutazione della documentazione depositata sullo Sportello di questa Provincia, e che l'esito della stessa sarebbe stato trasmesso entro il termine dei 30 giorni previsto dall'art 27 bis del D.Lgs. n.152/2006;

- la Provincia di Foggia – Settore Ambiente, con nota prot. n. 17502 del 08.04.2021, acquisita agli atti al prot. n. 3553 del 08.04.2021, ha trasmesso il verbale della Conferenza di Servizi svoltasi in data 08.04.2021 nel quale si legge: *"i convenuti si accordano all'unanimità sull'aggiornamento della seduta della Conferenza successivamente alla scadenza della comunicazione di cui all'art. 27 bis comma 2 del D.Lgs. 152/2006 e s.m.i., prevista per il 24 aprile".* Il dottor D'Attoli, in qualità di Presidente della Conferenza di Servizi, concludeva la suddetta Conferenza di Servizi indicando *"la data 6 maggio 2021 quale prossima seduta della Conferenza di Servizi";*
- la Società proponente, in data 12.04.2021, con nota acquisita al prot. n. 18104 del 13.04.2021 della Provincia di Foggia, ha chiesto *"al Comitato VIA e al RUP di rilasciare il parere ambientale per gli aerogeneratori n° 3,7,8,9, essendo state superate tutte le criticità sollevate sia dal parere del comitato VIA che dall'Arpa, nonché per le opere di connessione consistenti nella proposta di realizzazione della sottostazione Utente 30/150 kV, della stazione RTN 150/380kV entrambe ubicate in località "Palmori» in agro di Lucera cosi come sempre rappresentate negli elaborati grafici sottoposti alla valutazione degli Enti";*
- questa Sezione, con nota prot. n. 4227 del 27.04.2021, in esito alla disamina della documentazione relativa al progetto dell'impianto eolico in oggetto, pubblicata sul portale dell'Autorità Provinciale Competente, nonché caricata da codesto proponente sul portale regionale www.sistema.puglia.it, ha comunicato la presenza di anomalie formali, invitando la Società proponente a fornire la documentazione integrativa;
- la Provincia di Foggia – Settore Ambiente, con nota prot. n. 22313 del 03.05.2021, acquisita agli atti al prot. n. 4562 di pari data, ha convocato *"l'aggiornamento, ai sensi e per gli effetti degli artt. 14 c. 4, 14-ter della Legge 241/90 e s.m.i. e art. 27-bis del D.Lgs. 3 aprile 2006, n. 152 e s.m.i., della Conferenza di Servizi di cui all'oggetto in forma simultanea e in modalità sincrona, in modalità videoconferenza"* per il giorno 13.05.2021;
- la Provincia di Foggia – Settore Ambiente, con nota prot. n. 22952 del 05.05.2021, acquisita agli atti al prot. n. 4742 del 06.05.2021, ha trasmesso il parere di competenza del Comitato Tecnico per la VIA rilasciato in data 20.04.2021 con il quale si esprimeva "*PARERE FAVOREVOLE esclusivamente per gli aerogeneratori n. 3, 7, 8, 9 e delle relative opere di connessione, nonché della proposta di realizzazione della sottostazione Utente 30/150 kV, della stazione RTN 150/380 kV entrambe ubicate in località «Palmori» in agro di Lucera";*
- la Società proponente, riscontrando la richiesta di integrazione documentale, di cui alla nota prot. n. 4227 del 27.04.2021, con nota pec del 05.05.2021, acquisita al prot. n. 4743 del 06.05.2021, ha depositato sul portale telematico www.sistema.puglia.it la documentazione integrativa relativa al progetto dell'impianto in argomento;
- questa Sezione, con nota prot. n. 5109 del 13.05.2021, in riscontro alla nota prot. n. 22313 del 03.05.2021 con la quale la Provincia di Foggia convocava la Conferenza di Servizi per il giorno 13.05.2021, ha comunicato la necessità di integrare ulteriormente la documentazione con riferimento al Piano particellare di Esproprio e ha rilevato, altresì, quanta segue: *"si segnala, inoltre, la presenza di una discrepanza tra le coordinate dell'aerogeneratore n. 9 riportate nel parere rilasciato dal Comitato VIA nella seduta del 20/04/2021 e quelle a cui fa riferimento la documentazione progettuale attualmente presente sul portale regionale www.sistema.puglia.it. Le coordinate riportate nella Relazione Tecnica sono coerenti con gli Strati Informativi presenti su www.sistema.puglia.it. Pertanto, se il layout definitivo è quello individuato dalle coordinate geografiche riportate nel parere del Comitato VIA la documentazione presente su www. sistema.puglia.it dovrà essere aggiornata";*
- la Società proponente, con nota pec del 12.05.2021, acquisita agli atti al prot. n. 5146 del 14.05.2021, ha trasmesso all'Ufficio per le Espropriazioni, e per conoscenza alla Scrivente, il Piano particellare di Esproprio aggiornato essendo stata riscontrata la mancanza di una particella;
- la Società proponente, con nota pec del 14.05.2021, acquisita al prot. n. 5213 del 17.05.2021, ha

trasmesso alla Provincia di Foggia il proprio contributo per il verbale della Conferenza di Servizi svoltasi in data 13.05.2021 nel quale si legge: *"è altresì stato espresso il parere favorevole del Comitato VIA del 20/04/2021 per gli aerogeneratori 3,7,8,9 nonché tutte le opere di connessione necessarie all'esercizio dell'impianto eolico comprensivo della stazione 380/150kV TERNA e il Dirigente del Settore Ambiente della Provincia ha affermato, nel corso della presente riunione, la compatibilità paesaggistica ed ambientale e sismica dell'intervento in ordine alla quale si chiede che il Dirigente si esprima formalmente all'interno del verbale della seduta di oggi. In proposito, si precisa, inoltre, che l'impianto in oggetto non interessa, in maniera diretta, beni sottoposti a tutela e, pertanto, non è necessaria l'autorizzazione paesaggistica. Ad ogni modo, la Valutazione di impatto ambientale resa all'interno del PAUR comprende e sostituisce anche l'autorizzazione paesaggistica che, nella specie, il Dirigente del Settore Ambiente può senz'altro annoverare nella VIA essendo intervenuto, in sede di conferenza, il parere favorevole della Soprintendenza";*

- la Provincia di Foggia – Settore Ambiente, con nota prot. n. 25926 del 20.05.2021, acquisita agli atti al prot. n. 5426 di pari data, ha trasmesso il verbale della Conferenza di Servizi svoltasi in data 13.05.2021 nel quale si legge il seguente contributo della Scrivente Sezione: *"Atteso che la Società ha dichiarato di aver adeguato il piano particellare di esproprio alla nuova configurazione del layout, alla luce del parere del Comitato VIA acquisito in questa sede, la Scrivente si impegna a sollecitare l'Ufficio Espropri della Regione Puglia ad emettere il proprio parere di competenza. All'esito favorevole del suddetto parere questa Sezione potrà attivare la procedura di apposizione del vincolo preordinato all'esproprio e alla dichiarazione di pubblica utilità ai sensi dell'art. 16 del D.P.R. 327/2001 e s.m.i.. A tale scopo, al fine di rendere celere il procedimento, si invita la società a fornire l'elenco delle ditte proprietarie dei terreni interessati dall'intervento con i relativi indirizzi, per poter dare avvio alla procedura espropriativa. A seguito dell'espletamento della suddetta procedura questa Sezione sarà nelle condizioni di chiudere il procedimento e pertanto chiederà alla società istante la presentazione della documentazione necessaria ai fini del rilascio del titolo autorizzativo di AU nell'ambito del PAUR. Si ribadisce, inoltre, che la Sezione potrà esprimersi, ai fini AU, nel procedimento PAUR, di competenza di codesta autorità ai sensi dell'art. 27 bis del D.Lgs. 152/2006 e s.m.i. solo in esito alla pronuncia favorevole di compatibilità ambientale e paesaggistica espressa dall'autorità competente e a valle dell'acquisizione dei pareri di tutte le amministrazioni coinvolte nel procedimento".*
  Inoltre *"i convenuti si dichiarano d'accordo a stabilire una nuova data utile per l'aggiornamento della conferenza possibilmente entro il 15 giugno p.v.";*
- la Provincia di Foggia – Settore Ambiente, con nota prot. n. 29170 del 04.06.2021, acquisita agli atti al prot. n. 6096 del 07.06.2021, ha convocato la Conferenza di Servizi in modalità videoconferenza, "*ai sensi e per gli effetti dell'art. 15 LR 11/2001 - art. 14 c.4 e art.14-ter L 241/90 e successive modificazioni - decreto legislativo 3 aprile 2006, n. 152 e successive modificazioni*", per il giorno 24.06.2021;
- la Società proponente, con nota pec del 08.06.2021, acquisita agli atti al prot. n. 6194 di pari data, riscontrando la richiesta formulata da questa Sezioni nel corso della Conferenza di Servizi del 13.5.2021, ha trasmesso l'elenco delle ditte proprietarie dei terreni interessati dall'intervento con i relativi indirizzi;
- questa Sezione, con nota prot. n. 6265 del 10.06.2021, ha comunicato all'Autorità Provinciale l'impossibilità a partecipare alla seduta della Conferenza di Servizi fissata per il giorno 24.06.2021 a causa di concomitanti impegni e, conseguentemente, chiedeva il rinvio della stessa;
- la Provincia di Foggia – Settore Ambiente, con nota prot. n. 30908 del 14.06.2021, acquisita agli atti al prot. n. 6385 di pari data, ha convocato la Conferenza di Servizi in modalità videoconferenza, *"ai sensi e per gli effetti dell'art. 15 LR 11/2001 - art. 14 c.4 e art.14-ter L 241/90 e successive modificazioni - decreto legislativo 3 aprile 2006, n. 152 e successive modificazioni"*, per il giorno 30.06.2021;
- questa Sezione, con nota prot. n. 6626 del 21.06.2021, alla luce degli esiti della Conferenza di Servizi svoltasi presso la Provincia di Foggia in data 13.05.2021, ha trasmesso all'Ufficio per le Espropriazioni della Regione Puglia il piano particellare di esproprio, aggiornato con la rimodulazione del layout, depositato dalla Società istante sul portale www.sistema.puglia.it in data 17.06.2021, ai fini della conferma del parere già espresso dal suddetto Servizio con nota n. 7812 del 19.05.2021;

- la Società proponente, con nota pec del 25.06.2021, acquisita agli atti al prot. n. 6965 del 29.06.2021, ha presentato alla Provincia di Foggia istanza di reiterazione del procedimento di VIA, ai sensi dell'art. 5, comma 2, L.R.P. n. 11 del 26.05.2021, pubblicata sul BURP n. 72 del 27.05.2021;
- la Società proponente, con nota pec del 29.06.2021, acquisita agli atti al prot. n. 7137 del 01.07.2021, ha comunicato di aver depositato sul portale www.sistema.puglia.it il progetto definitivo aggiornato, adeguato alle prescrizioni degli enti, comprensivo delle integrazioni richieste con nota prot. n. 5109 del 13.05.2021;
- l'Ufficio per le Espropriazioni della Regione Puglia, con nota prot. n. 10032 del 29.06.2021, acquisita agli atti al prot. n. 7101 del 30.06.2021, vista la nota prot. n. 6626 del 21.06.2021 con la quale la Sezione Infrastrutture Energie e Digitali chiedeva conferma del parere già espresso dal suddetto Servizio con nota n. 7812 del 19.05.2021 e trasmetteva a tal fine il piano particellare di esproprio aggiornato, depositato dalla Società istante sul portale www.sistema.puglia.it in data 17.06.2021, *"verificato che è stato eseguito solo un piccolo spostamento della torre eolica n° 9 che ha determinato l'esclusione nel piano particellare di esproprio della particella 28 del foglio 20",* ha confermato il parere già espresso con la nota prot. n. 7812 del 19.05.2021;
- questa Sezione, con nota prot. n. 7011 del 30.06.2021, in riscontro alla nota prot. n. 30908 del 14.06.2021 con la quale la Provincia di Foggia convocava la Conferenza di Servizi per il giorno 30.06.2021, esaminata la documentazione presente sul portale www.sistema.puglia.it, ha dato atto *"della completezza formale della documentazione presentata a corredo dell'istanza di AU, che risponde, puntualmente, alle integrazioni richieste dalla scrivente Sezione con nota prot. n. 5109 del 13.05.2021"* e, conseguentemente, ha comunicato la procedibilità dell'istanza ai fini AU. Con la medesima nota la Scrivente, ha comunicato, inoltre, quanto segue: *"Atteso l'esito favorevole del parere espresso dall'Ufficio per le Espropriazioni con la nota n.10032 del 29.06.2021 ed acquisito l'elenco delle ditte proprietarie dei terreni interessati dall'intervento con i relativi indirizzi, questa Sezione può attivare la procedura di apposizione del vincolo preordinato all'esproprio e alla dichiarazione di pubblica utilità ai sensi dell'art. 16 del D.P.R. 327/2001 e s.m.i.".* Infine la Scrivente ha invitato la Società proponente a inoltrare all'Autorità Ambientale Competente la medesima documentazione depositata sul portale regionale, così come modificata ed integrata, anche in conseguenza della richiesta di integrazioni di cui alla nota n. 5109 del 13.05.2021, ai fini della pubblicazione sul relativo sito istituzionale;
- la Società proponente, con nota pec del 01.07.2021, acquisita agli atti al prot. n. 7220 del 01.07.2021, ha comunicato di aver provveduto al deposito del progetto definitivo aggiornato sul portale Ambiente della Provincia di Foggia con nota acquisita al prot. n. 34058 del 30.06.2021, e ha allegato *dichiarazione sostitutiva ai sensi del DPR n. 455/200 e s.m.i., attestante la conformità tra la documentazione presentata ai fini del rilascio PAUR e quella allegata alla istanza AU*;
- la Provincia di Foggia – Settore Ambiente, con nota prot. n. 34540 del 01.07.2021, acquisita agli atti al prot. n. 7235 del 02.07.2021, ha trasmesso il verbale della Conferenza di Servizi svoltasi in data 30.06.2021. Il dottor D'Attoli, in qualità di Presidente della Conferenza di Servizi, ha concluso la suddetta Conferenza di Servizi come segue: *"comunica che sottoporrà il progetto nella prima seduta utile di Commissione per il Paesaggio, prevista in data odierna, per il rilascio del parere di compatibilità paesaggistica e che pertanto* ***i lavori della conferenza di servizi sono da ritenersi conclusi avendo acquisito tutti i pareri ivi compresa la Valutazione di Impatto Ambientale favorevole nonché i pareri acquisiti per silenzio assenso****, per cui l'Ente Provincia, appena acquisita l'Autorizzazione Unica di competenza regionale, procederà all'adozione del PAUR";*
- la Provincia di Foggia – Settore Ambiente, con nota prot. n. 35657 del 08.07.2021, acquisita agli atti al prot. n. 7493 del 08.07.2021, rilevato che *"la localizzazione dell'intervento non interferisce con alcun elemento di tutela paesaggistica nè direttamente né indirettamente imposto"* ha comunicato la non competenza circa l'istanza di accertamento di compatibilità paesaggistica art. 91 delle NTA del PPTR;
- questa Sezione, con nota prot. n. 7678 del 14.07.2021, preso atto della nota prot. n. 35657 del 8.07.2021 della Provincia di Foggia, ha evidenziato quanto segue: *"l'art. 89 delle NTA del PPTR sancisce che «1. Ai fini del controllo preventivo in ordine al rispetto delle presenti norme ed alla conformità degli interventi*

con gli obiettivi di tutela sopra descritti, sono disciplinati i seguenti strumenti: […] b)"L'accertamento di compatibilità paesaggistica, ossia quella procedura tesa ad acclarare la compatibilità con le norme e gli obiettivi del Piano degli interventi: […] b.2) che comportino rilevante trasformazione del paesaggio ovunque siano localizzate. Sono considerati interventi di rilevante trasformazione ai fini dell'applicazione della procedura di accertamento di compatibilità paesaggistica, tutti gli interventi assoggettati dalla normativa nazionale e regionale vigente a procedura di VIA nonché a procedura di verifica di assoggettabilità a VIA di competenza regionale o provinciale se l'autorità competente ne dispone l'assoggettamento a VIA. […] Inoltre si fa presente che ai sensi dell'art. 91 delle NTA del PPTR l'autorizzazione paesaggistica e l'accertamento di compatibilità paesaggistica vengono rilasciati con un provvedimento espresso che ha valore obbligatorio e vincolante ed è atto autonomo presupposto al rilascio del titolo legittimante l'intervento urbanistico- edilizio»".

Pertanto, la Scrivente ha comunicato all'Autorità Ambientale Competente che *"il progetto della società Wind Energy Foggia srl costituisce intervento di rilevante trasformazione del paesaggio e che, conseguentemente, è necessario rilasciare il provvedimento di compatibilità paesaggistica pur in assenza di vincoli";*

- la Provincia di Foggia – Settore Ambiente, con nota prot. n. 37101 del 19.07.2021, acquisita al prot. n. 7828 del 19.07.2021, in riscontro alla nota n. 7678 del 14.07.2021 con la quale la Scrivente Sezione chiedeva un riscontro sul parere espresso con nota n. 35657 del 08.07.2021 a seguito di valutazione da parte della Commissione Paesaggistica provinciale avvenuta in data 30.06.2021, ha comunicato *"che la stessa Commissione Paesaggistica della Provincia di Foggia nella seduta del 16/07/2021 ha confermato il parere già espresso nella seduta sopra richiamata e che in particolare ha formulato il seguente parere: La Commissione Paesaggio valutati gli elaborati progettuali ritiene che l'intervento in oggetto ammissibile dal punto di vista Paesaggistico anche perché gli aerogeneratori, le opere di connessione e gli elementi accessori non interferiscono con alcun elemento di tutela paesaggistica né direttamente né indirettamente imposto.*

  Premesso quanto innanzi, sulla scorta delle motivazioni sopra riportate, ***si ritiene pertanto di poter rilasciare l'accertamento di compatibilità paesaggistica per l'intervento in oggetto****";*
- la Società Wind Energy Foggia S.r.l. con nota pec del 27.09.2021 ha invitato e diffidato la scrivente Sezione a concludere l'iter in oggetto con il rilascio dell'Autorizzazione Unica.

Preso atto dei pareri, valutati ed acquisiti nell'ambito della Conferenza di Sevizi convocata nel procedimento ex art. 27-bis del D.Lgs. 152/2006 e s.m.i., trasmessi dall'Autorità Provinciale competente al rilascio del P.A.U.R. e di seguito riportati:

- **Provincia di Foggia – Settore Assetto del Territorio e Paesaggio, prot. n. 37101 del 19.07.2021**, con cui
  "Si riscontra la nota prot. n. AOO_159/PROT/14/07/2021/0007678 con la quale la Sezione Infrastrutture Energetiche e digitali servizio energia e fonti alternative e rinnovabili ha chiesto un riscontro sul parere espresso con nota n. 35657 del 08/07/2021 a seguito di valutazione da parte della Commissione Paesaggistica provinciale in data 30/06/2021.
  Si comunica che la stessa Commissione Paesaggistica della Provincia di Foggia nella seduta del 16/07/2021 ha confermato il parere già espresso nella seduta sopra richiamata e che in particolare ha formulato il seguente parere: La Commissione Paesaggio valutati gli elaborati progettuali ritiene che l'intervento in oggetto ammissibile dal punto di vista Paesaggistico anche perché gli aerogeneratori, le opere di connessione e gli elementi accessori non interferiscono con alcun elemento di tutela paesaggistica né direttamente né indirettamente imposto.
  Premesso quanto innanzi, sulla scorta delle motivazioni sopra riportate, si ritiene pertanto di poter rilasciare l'accertamento di compatibilità paesaggistica per l'intervento in oggetto."
- **Ministero dei Beni e delle Attività Culturali e del Turismo - Soprintendenza Archeologia, Belle Arti e Paesaggio per le Provincie di Barletta - Andria - Trani e Foggia, prot. n. 2520 del 12.03.2020**, con cui
  "Considerato che il Comitato V.I.A. provinciale nella seduta del 20.02.2020 ha espresso parere favorevole

per le torri WTG3, WTG7 e WTG9 e parere non favorevole per la torre WTG1 a causa della collocazione entro l'area non idonea derivante dalla perimetrazione del P.A.I. area a media pericolosità e per la torre WTG8 a mitigazione dell'effetto di eccessiva compattezza del nuovo layout d'impianto, in ossequio alla <regola dei 3-5 e 5-7 diametri come da DM 10 settembre 2010>;

Ritenuto di condividere le suddette valutazioni con specifico riferimento al potenziale effetto selva che si determinerebbe con l'introduzione dell'aerogeneratore WTG8 nel layout di variante;

Per tutto quanto sopra espresso, questa Soprintendenza per quanto di competenza esprime parere favorevole limitatamente alle torri WTG3, WTG5, e WTG9 con l'osservanza della prescrizione dell'assistenza archeologica a tutte le attività di scavo per la realizzazione delle turbine e la posa del cavidotto."

e ***prot. n. 4130 del 11.05.2021,*** *con cui*

"Si premette che con Determinazione del Dirigente del Settore Ambiente della Provincia di Foggia n. 955 prot. n. 32079 del 14.06.2019 avente ad oggetto "Procedura di Valutazione di Impatto Ambientale del progetto di Impianto Eolico composto da n. 10 aerogeneratori da 3 MW per una potenza complessiva di 30 MW nel Comune di Foggia in località "Cappuccio Piantagione" — Ditta.- WIND ENERGY FOGGIA s.r.l. " è stato espresso ai sensi dell'art. 13 della L.R. n.11/01 e s.m.i. giudizio favorevole di compatibilità ambientale sul progetto variante della proposta originaria dell'impianto Eolico composto da n. 5 Aerogeneratori da 3 MW per una potenza complessiva di 15 MW nel rispetto di una serie di prescrizioni tra cui quelle dettate dalla scrivente Soprintendenza nel parere prot. 4806 del 05.06.2019.

La ditta proponente, al fine di superare il parere negativo da parte dell'ENAC motivato da ostacoli e pericoli per la navigazione aerea da parte degli aerogeneratori 1 -3-5-7 , ha provveduto a riformulare il layout d'impianto con lo spostamento degli aerogeneratori al di fuori del vincolo di decollo e atterraggio relativo all'aeroporto Gino Lisa di Foggia e con una modifica del modello di aerogeneratore con aumento della potenza unitaria da 3.0 MW a 5.1 MW per una nuova potenza complessiva dell'impianto di 25,5 MW.

In merito a tale variante, questa Soprintendenza, condividendo le motivazioni poste a base del parere del Comitato V.I.A. provinciale del 20.02.2020, ha ritenuto di esprimere parere favorevole per le torri WTG3, WTG7 e WTG9, subordinatamente all' osservanza della prescrizione dell'assistenza archeologica a tutte le attività di scavo per la realizzazione della turbina e la posa del cavidotto (nota prot. 2520 del 12.03.2020).

Successivamente, la Wind Energy Foggia S.r.l. ha richiesto una ulteriore variante sul modello dell'aerogeneratore con variazione della potenza unitaria, mantenendone invariata l'altezza; veniva richiesto contestualmente al Comitato VIA e al RUP provinciale di prendere atto del parere favorevole dell'Arpa con riferimento all'aerogeneratore n. 9.

Il Comitato VIA provinciale nella seduta del 20.04.2021, considerato il nuovo layout e le relative opere di connessione, ha ritenuto di esprimere parere favorevole per gli aerogeneratori n. 3, 7, 8 e 9 e delle relative opere di connessione, nonché della proposta di realizzazione della sottostazione utente 30/150 kV, della stazione RTN 150/380 kV ubicate in agro di Lucera alla loc." Palmori".

Tutto ciò premesso, questa Soprintendenza, ad integrazione delle valutazioni rese con precedente nota prot. 2520 del 12.03.2020, ritiene di poter esprimere parere favorevole di compatibilità ambientale esclusivamente per gli aerogeneratori n. 3, 7, 8 e 9 con l'osservanza delle seguenti prescrizioni:

- la sottostazione utente e la stazione elettrica, seppur non interferenti direttamente con i villaggi neolitici noti di Masseria Palmori e Masseria Melillo in agro di Lucera, così come perimetrati all'interno del PPTR della Regione Puglia, si pongono in strettissima vicinanza agli stessi. Pertanto, si ravvisa la necessità che, in corrispondenza delle aree relative alla sottostazione e alla stazione, prima della loro realizzazione, vengano eseguiti saggi archeologici da parte di società con abilitazione OS 25, da concordare preventivamente con questa Soprintendenza mediante tavolo tecnico, atti alla verifica della sussistenza di eventuali evidenze archeologiche conservate in subsidenza;

- si ribadisce in ogni caso che tutte le attività di scavo e movimento terra relative alle opere in progetto dovranno essere eseguite con assistenza archeologica continuativa."

- **Autorità di Bacino Distrettuale dell'Appennino Meridionale – Sede Puglia**, **prot. n. 24352 del 14.12.2020**, con cui

"Esaminata la documentazione progettuale complessivamente resa disponibile e innanzi richiamata, questa Autorità di Bacino evidenzia che in rapporto al Piano di Bacino stralcio Assetto Idrogeologico (P.A.I.), le cui cartografie sono pubblicate sul portale istituzionale dell'Autorità di Distretto, alcune delle opere previste nel predetto progetto interferiscono in parte con le aree disciplinate dalle Norme Tecniche di Attuazione (N.T.A.) allegate al richiamato P.A.I., nello specifico si fa presente che:

- il complesso aerogeneratore WTG 1 e relativa piazzola, ricade parzialmente all'interno di un'area classificata a "Bassa Pericolosità idraulica (B.P.)" ove vigono le disposizioni degli Artt.4 e 9 delle Norme Tecniche di Attuazione (N.T.A.) allegate al P.A.I.;

- la nuova viabilità da realizzare utile al raggiungimento dell'aerogeneratore WTG 1 ricade per un breve tratto in un un'area classificata a "Media Pericolosità idraulica (M.P.)" ove vigono le disposizioni degli Artt. 4 e 8 delle Norme Tecniche di Attuazione (N.T.A.) allegate al P.A.I.;

- il cavidotto elettrico interrato d'interconnessione tra gli aerogeneratori interessa in n. 2 punti, aree classificate in parte ad "Alta Pericolosità Idraulica (A.P.)", in parte a "Media Pericolosità idraulica (M.P.)" e in parte a "Bassa Pericolosità idraulica (B.P.)" ove vigono le disposizioni degli Artt. 4, 7, 8 e 9 delle Norme Tecniche di Attuazione (N.T.A.) allegate al P.A.I.;

- nell'attuale documentazione allegata alla proposta di variante in parola non è presente uno studio di compatibilità idrologica -idraulica;

Alla luce di tutto quanto innanzi valutato ed esposto, questa Autorità di Bacino Distrettuale, ritiene di esprimere parere di compatibilità di cui alla procedura in oggetto con le Norme Tecniche d' Attuazione (N.T.A.) del Piano di Bacino Stralcio Assetto Idrogeologico (P.A.I.) vigente alla data di formulazione del presente atto, a condizione che nella successiva fase esecutiva:

- la realizzazione dell'aerogeneratore WTG 1 e delle opere attigue, sia supportata da un adeguato "Studio di compatibilità idrologica e idraulica", redatto ai sensi degli Artt. 4 e 9 della N.T.A.. Detto studio, dovrà definire gli accorgimenti tecnici utili ad assicurare che le opere in progetto non subiscano danni e non costituiscano un rischio per le persone, anche se esposte all'eventuale presenza d'acqua;

- che a fronte di una riduzione delle opere di connessione e delle viabilità d'accesso, la realizzazione del cavidotto interrato e delle nuove strade sia eseguita dal proponente, secondo le modalità per cui questa Autorità ha già espresso parere favorevole, in sede di Autorizzazione Unica, con nota prot. n. 5682020, che ad ogni buon conto si allega.

prot. n. 568 del 13.01.2020 – Prescrizioni

"[…]

1) in rapporto alle modalità di realizzazione del cavidotto elettrico di connessione tra gli aerogeneratori, in corrispondenza di tutte le intersezioni tra lo stesso cavidotto il reticolo idrografico e/o le aree perimetrate a diversa pericolosità idraulica nel PAI vigente, la soluzione che dovrà essere adottata e quella della "Trivellazione Orizzontale Controllata" (T.O.C.), soluzione tecnica non invasiva che garantisce la sicurezza idraulica del cavidotto nell'intersezione con le predette aree a pericolosità idraulica, prevedendo i pozzetti di ingresso/uscita della trivellazione esternamente alle aree classificate ad "Alta Pericolosità idraulica (A.P.)" e "Media Pericolosità idraulica (M.P.)" nel P.A.I. e prevedendo profondità di trivellazione tale da non risentire degli effetti erosivi di piene conseguenti a eventi meteorici con tempo di ritorno duecentennale;

2) in rapporto alla realizzazione dei nuovi tratti di strade di servizio per l'accesso agli aerogeneratori, che si diramano da strade esistenti (comunali e/o private), in corrispondenza di tutte le intersezioni tra gli stessi tratti di strade e il reticolo idrografico e/o le aree perimetrate a diversa pericolosità idraulica nel API vigente, siano previste adeguate opere di presidio idraulico della stessa viabilità (prevedendo ad esempio l'installazione di una tubazione di tipo Armco o in PeAD), opportunamente dimensionate, atte a far defluire in condizioni di sicurezza idraulica, con adeguato franco, le portate di piena calcolate con tempo di ritorno 200 anni.[…]"

"Ad ogni modo, fermo restando il parere di compatibilità rispetto al P.A.I. innanzi espresso, subordinato

alle condizioni innanzi indicate, ai fini di una corretta realizzazione ed esercizio di tutte le opere previste nel progetto, questa Autorità di Bacino Distrettuale ritiene opportuno anche l'inserimento delle seguenti prescrizioni di carattere generale:
- le attività si svolgano in maniera tale da non incrementare il livello di pericolosità idraulica presente, né compromettere eventuali futuri interventi di sistemazione finalizzati alla mitigazione del rischio;
- si garantisca la sicurezza, evitando sia l'accumulo di materiale, sia qualsiasi altra forma di ostacolo al regolare deflusso delle acque;
- gli scavi siano tempestivamente richiusi e ripristinati a regola d'arte, evitando l'infiltrazione di acqua all'interno degli stessi sia durante i lavori e sia in fase di esercizio;
- il materiale di risulta, qualora non riutilizzato, sia conferito in ossequio alla normativa vigente in materia"
prot. n. 13670 del 11.05.2021
"Si evidenzia inoltre che questa Autorità di Bacino Distrettuale, nell'ambito della Procedura di VIA e di Autorizzazione Unica avviata sempre da codesta Amministrazione Provinciale, ha già formalizzato le proprie valutazioni di competenza sul progetto in esame, di cui da ultimo si richiama la nota prot. n. 24352 del 14.12.2020, che si allega alla presente per pronta lettura.
Ciò premesso valutata la documentazione progettuale da ultimo resa disponibile sul portale di codesta Amministrazione Provinciale (rif. Protocollo 2020/0000050865 del 24/11/2020 11 :53), questa Autorità di Bacino Distrettuale conferma che, in rapporto al Piano di Bacino stralcio Assetto Idrogeologico (P.A.I.), alcune delle opere previste nel predetto progetto interferiscono in parte con le aree disciplinate dalle Norme Tecniche di Attuazione (N.T.A.) allegate al richiamato P.A.I.
Nello specifico, si fa presente che:
- il complesso aerogeneratore WTG 1 e relativa piazzola, ricade parzialmente all'interno di un'area classificata a "Bassa Pericolosità idraulica (B.P.)" ove vigono le disposizioni degli Artt.4 e 9 delle Norme Tecniche di Attuazione (N.T.A.) allegate al P.A.I.;
- la nuova viabilità da realizzare utile al raggiungimento dell'aerogeneratore WTG 1 ricade per un breve tratto in un un'area classificata a "Media Pericolosità idraulica (M.P.)" ove vigono le disposizioni degli Artt. 4 e 8 delle Norme Tecniche di Attuazione (N.T.A.) allegate al P.A.I.;
- il cavidotto elettrico interrato d'interconnessione tra gli aerogeneratori interessa in n. 2 punti, aree classificate in parte ad "Alta Pericolosità Idraulica (A.P.)", in parte a "Media Pericolosità idraulica (M.P.)" e in parte a "Bassa Pericolosità idraulica (B.P.)" ove vigono le disposizioni degli Artt. 4, 7, 8 e 9 delle Norme Tecniche di Attuazione (N.T.A.) allegate al P.A.I.;
Con specifico riferimento alla compatibilità idraulica delle opere, si prende atto che nella documentazione progettuale più recente acquisita dal portale di codesta Amministrazione Provinciale, risulta essere presente una "Relazione Idraulica", a firma dell'Ing. Antonella Laura Giordano e dell'Ing. Michea Napoli, all'interno della quale sono state valutate nel dettaglio le interferenze presenti tra le opere progettuali previste e le aree disciplinate dalle NTA del PAI, e per ognuna sono state descritte le scelte progettuali atte a gestire le interferenze individuate. In particolare:
- per quanto attiene l'interferenza tra il cavidotto elettrico di progetto e le aree perimetrate a pericolosità idraulica nel PAI, sia lungo la Strada di Bonifica n.11, tra il Podere n. 320 e Mass. Cappuccio e sia lungo il percorso di accesso all'aerogeneratore WTG3, nella predetta Relazione Idraulica è attestato che "omissis .. In corrispondenza delle aree classificate come a pericolosità idraulica (Alta Pericolosità, Media Pericolosità e Bassa Pericolosità), si provvederà a porre il cavidotto in trincea, ad una profondità maggiore o adottando accorgimenti tecnici di posa tali da garantire la durabilità dell'opera. Durante l 'esecuzione dello scavo e prima del riempimento dello stesso, si provvederà alla puntellazione dello scavo, in modo da evitare eventuali fenomeni erosivi e di cedimento che potrebbero determinarsi in caso di eventi di piena".
- per quanto attiene l'interferenza tra la nuova viabilità da realizzare per il raggiungimento dell'aerogeneratore WTG 1 e un'area classificata a "Media Pericolosità idraulica (M.P.)", pur essendo stata eseguita nella richiamata "Relazione Idraulica" una valutazione idrologica-idraulica, che dimostra l'esternalità delle aree delle aree di pertinenza dell'Aerogeneratore WTG 1 e della relativa viabilità di accesso rispetto alle aree inondabili con tempo di ritorno di 200 anni, la stessa valutazione non appare,

a giudizio di questa Autorità di Bacino, sufficientemente adeguata ad escludere ogni possibile criticità di natura idraulica sul tratto di viabilità interessato dalla perimetrazione del PAI. Ciò in ragione del fatto che le aree allo stato perimetrate nel PAI tengono conto anche di contributi idraulici di corsi d'acqua differenti da quelli considerati nello studio idrologico sviluppato all'interno della "Relazione Idraulica" allegata al progetto.

Pertanto, alla luce di tutto quanto innanzi valutato ed esposto, questa Autorità di Bacino Distrettuale, ritiene di confermare il parere di compatibilità di cui alla procedura in oggetto con le Norme Tecniche d' Attuazione (N.T.A.) del Piano di Bacino Stralcio Assetto Idrogeologico (P.A.I.) vigente alla data di formulazione del presente atto, con le seguenti prescrizioni a carico del proponente, da ottemperare in fase di progettazione esecutiva delle opere:

- nella realizzazione dell'aerogeneratore WTG 1 e delle relative pertinenze, comprensiva della nuova viabilità di accesso allo stesso, siano definiti gli accorgimenti progettuali e costruttivi utili ad assicurare che le opere in progetto non subiscano danni e non costituiscano un rischio per le persone, anche se esposte all'eventuale presenza d'acqua; allo scopo, dovranno essere previste delle adeguate opere di protezione idraulica delle aree di pertinenza interessate da livelli di pericolosità "bassa", mentre per la viabilità di accesso al WTG 1 interessata da un livello di pericolosità "media", dovranno anche essere previste adeguate opere di attraversamento (ad es. tombini, scatolari, ponticelli, ecc.), opportunamente dimensionate atte a far defluire in condizioni di sicurezza idraulica, con adeguato franco, le portate di piena calcolate con tempo di ritorno di 200 anni;

- in rapporto alle modalità di realizzazione del cavidotto elettrico di connessione tra gli aerogeneratori, in corrispondenza di tutte le intersezioni tra lo stesso cavidotto il reticolo idrografico e/o le aree perimetrate a diversa pericolosità idraulica nel PAI vigente, la soluzione che dovrà essere adottata e quella già formalizzata da questa Autorità di Bacino nel proprio precedente parere favorevole prot. n. 568/2020, rilasciato in sede di procedura di Autorizzazione Unica, che prevede l'utilizzo, ove tecnicamente possibile, della "Trivellazione Orizzontale Controllata" (T.O.C.), soluzione tecnica non invasiva che garantisce la sicurezza idraulica del cavidotto nell'intersezione con le predette aree a pericolosità idraulica; detta soluzione dovrà prevedere i pozzetti di ingresso/uscita della trivellazione esternamente alle aree classificate ad "Alta Pericolosità idraulica (A.P.)" e "Media Pericolosità idraulica (M.P.)" nel P.A.I. e prevedendo profondità di trivellazione tale da non risentire degli effetti erosivi di piene conseguenti a eventi meteorici con tempo di ritorno duecentennale.

Ad ogni modo, fermo restando il parere di compatibilità rispetto al P.A.I. innanzi espresso, subordinato alle condizioni innanzi indicate, ai fini di una corretta realizzazione ed esercizio di tutte le opere previste nel progetto, questa Autorità di Bacino Distrettuale ritiene opportuno anche l'inserimento delle seguenti prescrizioni di carattere generale:

- le attività si svolgano in maniera tale da non incrementare il livello di pericolosità idraulica presente, né compromettere eventuali futuri interventi di sistemazione finalizzati alla mitigazione del rischio;

- si garantisca la sicurezza, evitando sia l'accumulo di materiale, sia qualsiasi altra forma di ostacolo al regolare deflusso delle acque;

- gli scavi siano tempestivamente richiusi e ripristinati a regola d'arte, evitando l'infiltrazione di acqua all'interno degli stessi sia durante i lavori e sia in fase di esercizio;

- il materiale di risulta, qualora non riutilizzato, sia conferito in ossequio alla normativa vigente in materia.

La presente valutazione è rilasciata, per quanto di competenza, quale atto endoprocedimentale; sono fatti salvi i diritti dei terzi e le determinazioni delle altre autorità competenti per quanto attiene la valutazione complessiva, con riferimento agli interventi in progetto, compresa quella relativa all'applicazione del Regolamento Regionale 30 dicembre 2010, n. 24".

- **Arpa Puglia - DAP di Foggia**, **prot. n. 17092 del 16.03.2020**, con cui

"Preso atto:

- *Che il progetto sinteticamente consiste nella realizzazione di un parto eolico costituto da 5 turbine, ubicato nel comune di Foggia oltre opere connesse quali strade, piazzole di servizi elettrodotto ecc.*
- *Le caratteristiche aerogeneratore del nuovo progetto sono GE 58 - 5.lMW con altezza mozzo*

m.101, diametro rotore m.158, l'altezza massima di m.180, anche la potenza unitaria risulta variata portandola da 3.0MW a 5.1 MW per una nuova potenza complessiva dell'impianto di 25,5MW, velocità di rotazione in giri al minuto 9,35 rpm.

Valutata la documentazione progettuale acquisita dal sito istituzionale, nonché la documentazione integrativa, per quanto sopra evidenziato e per quanto di competenza si rileva quanto segue:

1. La definizione del tipo di aerogeneratore nelle sue caratteristiche implica una precisa valutazione acustica, della gittata, delle distanze reciproche o delle distanze da ricettori e strade. Pertanto, in fase esecutiva non potrà essere installato un aerogeneratore con caratteristiche differenti pena la perdita di validità della progettazione e dunque della presente valutazione tecnica. Si evidenzia, inoltre, che variazioni in aumento delle dimensioni fisiche sono da ritenersi una modifica sostanziale anche alla luce della L.R. 25/2012. Dunque devono essere necessariamente stabilite, e mantenute in fase di realizzazione, le caratteristiche legate al modello di aerogeneratore scelto e per questo indicate nella eventuale autorizzazione. La società ha definito l'aerogeneratore da installare consistente in un aerogeneratore marca GE 58 - 5.lMW con altezza mozzo m.101, diametro rotore m.158, l'altezza massima di m.180, velocità di rotazione in giri al minuto 11,56 rpm.

2. Il calcolo della gittata massima, fornito nella documentazione, ha prodotto una distanza di m. 517,55 per rottura del frammento a 5 metri dalla punta della pala con una riduzione della velocità periferica del frammento pari al 30% per tener conto degli effetti della resistenza dovuta al mezzo in cui si svolge il moto (aria) e per considerare le forze di resistenza che si generano al momento di rottura della pala. L'analisi dei ricettori presenti, prodotta nella progettazione, ha concluso per l'assenza di ricettori nel raggio di 517,55 metri. NON si concorda con le distanze di sicurezza tra l'aerogeneratore n.3 e il ricettore ubicato bella particella 125 del foglio 19 e tra l'aerogeneratore n.9 con il ricettore ubicato bella particella 241 del foglio 21 che risultano inferiori alla gittata massima calcolata.

3. Si evidenzia inoltre la presenza di altro parco eolico (KQP0UL6) la cui istruttoria risulta in corso di valutazione e per il quale si rilevano sovrapposizioni per distanze non conformi al D.M. 10-9-2010.

Pertanto, si concorda con il parere del Comitato VIA espresso nella seduta 20-2-2020 ad eccezione che per gli aerogeneratori n.3 e n.9. Pertanto, nulla osta solo per l'aerogeneratore n.7 a condizione che sia alternativo a quello proposto nell'altro parco eolico con codice KQP0UL6 e alle seguenti condizioni:

1. *Siano prelevati e correttamente smaltiti tramite ditte autorizzate eventuali rifiuti abbandonati nel raggio di 1km da ciascun aerogeneratore.*
2. *Siano adottate, in sede di autorizzazione unica, le dovute misure di compensazione previste nel D.M. 10-9-2010 "Linee guida per l'autorizzazione degli impianti alimentati da fonti rinnovabili" prevede al punto 14.15 della parte III che: "Le amministrazioni competenti determinano in sede di riunione di conferenza di servizi eventuali misure di compensazione a favore dei Comuni, di carattere ambientale e territoriale e non meramente patrimoniali o economiche, in conformità ai criteri di cui all'Allegato 2".*
3. *Nella fase di collaudo con l'impianto in esercizio, siano effettuate misure fonometriche post operam al fine di verificare quanto ipotizzato nella relazione di previsione di impatto acustico relativamente ai corpi ricettori più prossimi agli aerogeneratori, nonché il rispetto dei limiti di legge in campo acustico diurno e soprattutto notturno. Nel caso di superamenti siano adottate le misure consequenziali per l'abbattimento del rumore e ove non sia possibile si proceda alla eliminazione dell'aerogeneratore o degli aerogeneratori più prossimi al ricettore che ne subisce l'impatto.*
4. *Sia effettuata la raccolta differenziata di eventuali rifiuti prodotti nella fase esecutiva e di realizzazione dell'opera (imballaggi, legname, ferro, ecc.).*
5. *In riferimento ai materiali di scavo, prima dell'avvio dei lavori, si prescrive la trasmissione degli esiti delle indagini eseguite in conformità con il piano di utilizzo, ai sensi del comma 5, dell'art. 24, del DPR 120/2017 al fine della verifica della sussistenza delle condizioni e dei requisiti di cui all'articolo 185, comma 1, lettera c), del D.Lgs. 152/2006 e s.m.i.*
6. *Sia previsto, prima dell'inizio della fase di cantiere, un programma di pronto intervento che*

contempli la messa in atto di idonei accorgimenti tecnici atti a fronteggiare qualsiasi tipo di versamento accidentale di sostanze pericolose, oltre ad opportune modalità di monitoraggio ambientale del suolo/sottosuolo, al fine di evitare fenomeni di contaminazione dei corsi d'acqua superficiali e delle falde sotterranee.

7. *Siano massimizzati gli accorgimenti durante la fase di cantiere, tali da minimizzare l'interferenza con l'habitat circostante con particolare attenzione alla dispersione di polveri."*

prot. n. 43847 del 13.07.2020

"Preso atto:

• Che il progetto sinteticamente consiste nella realizzazione di un parto eolico costituto da 5 turbine, ubicato nel comune di Foggia oltre opere connesse quali strade, piazzole di servizi elettrodotto ecc.

• Le caratteristiche aerogeneratore del nuovo progetto sono GE 58 - 5.5MW con altezza mozzo m.101, diametro rotore m.158, l'altezza massima di m.180, anche la potenza unitaria risulta variata portandola da 3.0 MW a 5.5 MW per una nuova potenza complessiva dell'impianto di 27,5MW, velocità di rotazione in giri al minuto 9,35 rpm.

Valutata la documentazione progettuale acquisita dal sito istituzionale, nonché la documentazione integrativa, per quanto sopra evidenziato e per quanto di competenza si rileva quanto segue:

a) La definizione del tipo di aerogeneratore nelle sue caratteristiche implica una precisa valutazione acustica, della gittata, delle distanze reciproche o delle distanze da ricettori e strade. Pertanto, in fase esecutiva non potrà essere installato un aerogeneratore con caratteristiche differenti pena la perdita di validità della progettazione e dunque della presente valutazione tecnica. Si evidenzia, inoltre, che variazioni in aumento delle dimensioni fisiche sono da ritenersi una modifica sostanziale anche alla luce della L.R. 25/2012. Dunque devono essere necessariamente stabilite, e mantenute in fase di realizzazione, le caratteristiche legate al modello di aerogeneratore scelto e per questo indicate nella eventuale autorizzazione. La società ha definito l'aerogeneratore da installare consistente in un aerogeneratore marca GE 58 - 5.lMW con altezza mozzo m.101, diametro rotore m.158, l'altezza massima di m.180, velocità di rotazione in giri al minuto 11,56 rpm.

b) Il calcolo della gittata massima, fornito nella documentazione, ha prodotto una distanza di m. 517,55 per rottura del frammento a 5 metri dalla punta della pala con una riduzione della velocità periferica del frammento pari al 30% per tener conto degli effetti della resistenza dovuta al mezzo in cui si svolge il moto (aria) e per considerare le forze di resistenza che si generano al momento di rottura della pala. L'analisi dei ricettori presenti, prodotta nella progettazione, ha concluso per l'assenza di ricettori nel raggio di 517,55 metri. <u>NON si concorda con le distanze di sicurezza</u> tra: l'aerogeneratore n.1 e la strada provinciale SP21 e tra l'aerogeneratore n.9 con il ricettore ubicato bella particella 241 del foglio 21 che risultano inferiori alla gittata massima calcolata.

c) Si evidenzia inoltre la presenza di altro parco eolico (KQP0UL6) la cui istruttoria risulta in corso di valutazione.

Pertanto, si concorda con il parere del Comitato VIA espresso nella seduta 20-2-2020 ad eccezione che per gli aerogeneratori n.1 e n.9. Pertanto, nulla osta solo per gli aerogeneratori n.3, n.7 e n.8 a condizione che sia alternativo a quello proposto nell'altro parco eolico con codice KQP0UL6 e alle seguenti condizioni:

1. *Siano adottate, in sede di autorizzazione unica, le dovute misure di compensazione previste nel D.M. 10-9-2010 "Linee guida per l'autorizzazione degli impianti alimentati da fonti rinnovabili" prevede al punto 14.15 della parte III che: "Le amministrazioni competenti determinano in sede di riunione di conferenza di servizi eventuali misure di compensazione a favore dei Comuni, di carattere ambientale e territoriale e non meramente patrimoniali o economiche, in conformità ai criteri di cui all'Allegato 2". Siano prelevati e correttamente smaltiti tramite ditte autorizzate eventuali rifiuti abbandonati nel raggio di 1km da ciascun aerogeneratore.*
2. *Nella fase di collaudo con l'impianto in esercizio, siano effettuate misure fonometriche post operam al fine di verificare quanto ipotizzato nella relazione di previsione di impatto acustico relativamente ai corpi ricettori più prossimi agli aerogeneratori, nonché il rispetto dei limiti di legge in campo acustico diurno e soprattutto notturno. Nel caso di superamenti siano adottate le misure*

consequenziali per l'abbattimento del rumore e ove non sia possibile si proceda alla eliminazione dell'aerogeneratore o degli aerogeneratori più prossimi al ricettore che ne subisce l'impatto.

3. *Sia effettuata la raccolta differenziata di eventuali rifiuti prodotti nella fase esecutiva e di realizzazione dell'opera (imballaggi, legname, ferro, ecc.).*
4. *In riferimento ai materiali di scavo, prima dell'avvio dei lavori, si prescrive la trasmissione degli esiti delle indagini eseguite in conformità con il piano di utilizzo, ai sensi del comma 5, dell'art. 24, del DPR 120/2017 al fine della verifica della sussistenza delle condizioni e dei requisiti di cui all'articolo 185, comma 1, lettera c), del D.Lgs. 152/2006 e s.m.i.*
5. *Sia previsto, prima dell'inizio della fase di cantiere, un programma di pronto intervento che contempli la messa in atto di idonei accorgimenti tecnici atti a fronteggiare qualsiasi tipo di sversamento accidentale di sostanze pericolose, oltre ad opportune modalità di monitoraggio ambientale del suolo/sottosuolo, al fine di evitare fenomeni di contaminazione dei corsi d'acqua superficiali e delle falde sotterranee.*
6. *Siano massimizzati gli accorgimenti durante la fase di cantiere, tali da minimizzare l'interferenza con l'habitat circostante con particolare attenzione alla dispersione di polveri.*

Per tutti gli aspetti non esplicitamente indicati nella presente valutazione il gestore è comunque tenuto al rispetto delle disposizioni contenute nelle normative settoriali in materia di protezione dell'ambiente, nonché ad acquisire eventuali ulteriori autorizzazioni."

prot. n. 66190 del 05.10.2020

"Premesso che:

• Con DD. n.955 prot.32079 di 14-6-2019 il progetto relativo a 5 aerogeneratori ha ottenuto parere favorevole di compatibilità ambientale a seguito di procedimento di VIA con aerogeneratore Senvion M140 da 3 Mw, con altezza al mozzo di 110 metri, diametro del rotore di 140 metri.

• Nel corso del procedimento di Autorizzazione Unica i sensi del D.Igs 387/2003 avviato presso la Regione Puglia e Settore Industria è stato acquisito il Parere Negativo dell'Enac prot. ENAC-TSU- 10/01/2020-0002313-P con il quale si comunicava che la valutazione ostacoli e pericoli per la navigazione aerea ha avuto esito negativo per gli aerogeneratori 1-3-5-7.

• A seguito del parere ENAC il proponente ha presentato nuova istanza di variante con nuovo layout per lo spostamento degli aerogeneratori al di fuori del vincolo di decollo e atterraggio relativo all'aeroporto Gino Lisa di Foggia. La variante proposta comporta altresì la modifica del modello di aerogeneratore.

• Con nota PEC, acquisita al protocollo ARPA n. 14476 del 4-3-2020, codesta Autorità Competente invitava questo dipartimento provinciale alla CdS in oggetto per la valutazione di competenza. Nel contempo trasmetteva il parere del Comitato VIA espresso nella seduta del 20-2-2020.

• Con nota Protocollo n.17092, del 16/03/2020, questo Dipartimento forniva la seconda valutazione di competenza.

• Con nota PEC, acquisita al protocollo ARPA n. 42842 del 8-7-2020, codesta Autorità Competente invitava questo dipartimento provinciale alla CdS in oggetto per la valutazione di competenza.

Nel contempo si registrava nel sito istituzionale ulteriore documentazione progettuale, Protocollo 2020/0000016347 del 23/04/2020, con modifica ulteriore della posizione degli aerogeneratori e aggiornamento layout definitivo per adeguamento al parere ENAC.

Con nota n.43847 del 13-7-2020 questo dipartimento forniva il terzo contributo di competenza alla valutazione dell'impianto in oggetto con nulla osta per gli aerogeneratori n.3, n.7 e n.8 ed a condizione che l'impianto sia alternativo a quello proposto nell'altro parco eolico con codice KQP0UL6.

• Il proponente con nota del 27-7-2020, acquisita al protocollo ARPA al n. 47576 del 28/07/2020, forniva controdeduzioni asserendo che la distanza dell'aerogeneratore n.9 dal ricettore più prossimo risulta di m.503 e lo stesso non fosse abitabile.

In riscontro alla nota del proponente si conferma la valutazione dipartimentale espressa con nota n. 47576 del 28/07/2020 (che si allega) reiterando il nulla osta solo per gli aerogeneratori n.3, n.7 e n.8 ed a condizione che l'impianto sia alternativo a quello proposto nell'altro parco eolico con codice KQP0UL6. Tuttavia, pur non ritenendo plausibili le considerazioni addotte circa la abitabilità del ricettore, si ritiene

che possa essere ammesso anche l'aerogeneratore n.9 a condizione ulteriore che sia traslato ad una distanza minima di m.517 (valore ottenuto dal calcolo della gittata massima).
Per tutti gli aspetti non esplicitamente indicati nella presente valutazione il gestore è comunque tenuto al rispetto delle disposizioni contenute nelle normative settoriali in materia di protezione dell'ambiente, nonché ad acquisire eventuali ulteriori autorizzazioni.
La presente valutazione è rilasciata, per quanto di competenza, quale atto endoprocedimentale, sono fatti salvi ì diritti dei terzi, le determinazioni delle altre autorità competenti e la titolarità di codesta Autorità Competente per quanto attiene al rilascio dell'autorizzazione in questione."

In riferimento ai pareri di Arpa Puglia sopra riportati che richiamano, altresì, "*la presenza di altro parco eolico (KQP0UL6) la cui istruttoria risulta in corso di valutazione e per il quale si rilevano sovrapposizioni per distanze non conformi al D.M. 10-9-2010",* si rappresenta quanto segue*:*

- L'Autorità Provinciale, con nota prot. n. 31039 del 20.07.2020, acquisita agli atti al prot. n. 5105 di pari data, ha trasmesso il verbale della Conferenza di Servizi svoltasi in data 16.07.2020 nel quale, relativamente al parere rilasciato da Arpa Puglia con nota prot. n. 43847 del 13.07.2020 e acquisito nel corso della suddetta Conferenza di Servizi, si legge quanto segue: *"relativamente al progetto cod. pratica KQP0UL6 con nota della Regione Puglia prot. A00159_/20/02/2019 n° 884 che la società deposita in questa sede, è stata dichiarata la conclusione negativa del procedimento con il diniego dell'AU proposto dalla società Orione S.r.l.";*
- la Società Wind Energy Foggia S.r.l., con nota pec del 27.07.2020, acquisita al prot. n. 32640 di pari data della Provincia di Foggia, ha trasmesso ad Arpa Puglia le proprie controdeduzioni al parere espresso con nota prot. n. 43847 del 13.07.2020 nelle quali, relativamente alla presenza di un altro parco eolico con cod. id. KQP0UL6, comunica, altresì, che in sede di Conferenza di Servizi del 16.07.2020 ha depositato la nota prot. A00159_/20/02/2019 n° 884 della Scrivente Sezione;
- a fronte di tale nota Arpa non ha eccepito alcunché.

- **Comune di Foggia – Servizio Ambiente e Sviluppo Sostenibile, prot. n. 131241 del 14.12.2018**, con cui *"Analizzato il progetto nel suo complesso, limitatamente sotto l'aspetto ambientale, si esprime parere favorevole con le seguenti prescrizioni:*
- la documentazione tecnica dovrà essere comprensiva di uno schema di convenzione (compensazione ambientale) regolante i rapporti tra il Comune e la Società e/o Gestore, al fine di valutare le clausole ivi incluse;
- per tutti i lavori che comportano asportazione di terreno al di sotto delle quote di campagna e stradali dovrà essere attivata l'assistenza archeologica continuativa da soggetti con idonei titoli formativi e professionale.
Per quanto di competenza, si esprime parere favorevole alla realizzazione dell'intervento in epigrafe evidenziato condizionato sin d'ora che in sede di eventuale titolo autorizzativo, sia sottoscritta apposita convenzione finalizzata a definire le modalità di compensazione ambientale e paesaggistica per la realizzazione dell'impianto eolico in parola, coerentemente alle previsioni di cui al decreto del Ministero dello Sviluppo Economico di settembre 2010."

In riferimento al suddetto parere si rappresenta che:

- il Comune di Foggia non ha partecipato alle Conferenze di Servizi convocate;
- la Provincia di Foggia, con nota prot. 34540 del 1.07.2021, con la quale ha trasmesso il verbale della Conferenza di Servizi svoltasi in data 30.06.2021, ha dichiarato che "*i lavori della conferenza di servizi sono da ritenersi conclusi avendo acquisito tutti i pareri ivi compresa la Valutazione di Impatto Ambientale favorevole nonché i pareri acquisiti per silenzio assenso, per cui l'Ente Provincia, appena acquisita l'Autorizzazione Unica di competenza regionale, procederà all'adozione del PAUR*".

Si rappresenta, altresì, che la Società Proponente, a tal riguardo, ha riportato nell'elaborato *"Relazione descrittiva"* quanto segue: *"l'Amministrazione Comunale, intesa come rappresentativa degli interessi della collettività locale, è stata interessata al progetto e con essa verrà stipulata un'apposita convenzione di compensazione ambientale* (cfr. *AP3Z5X2_RelazioneDescrittiva.pdf - Rev. 02 Ottobre 2020*).

Si invita, pertanto, la Società Proponente a sottoscrivere idonea convenzione con il Comune di Foggia.

- **Regione Puglia - Dipartimento Bilancio, Affari generali e infrastrutture - Sezione Risorse Idriche, prot. n. 6240 del 24.05.2021**, con cui comunica che *"l'impianto interessa catastalmente i fogli di mappa n. 20 del Comune di Foggia e n. 38 del Comune di Lucera, in aree non sottoposte a vincolo dal Piano di tutela delle Acque, approvato con D.C.R. n. 230/2009, ed il cui aggiornamento è stato adottato con DGR n. 1333/2019. Tanto premesso, nulla osta alla realizzazione dell'intervento in oggetto alle seguenti condizioni:*
  - nelle aree di cantiere deputate all'assistenza e manutenzione dei macchinari deve essere predisposto ogni idoneo accorgimento atto a scongiurare la diffusione sul suolo di sostanze inquinanti a seguito di sversamenti accidentali;
  - nelle aree di cantiere, il trattamento dei reflui civili, ove gli stessi non siano diversamente collettati/ conferiti, dovrà essere conforme al Regolamento Regionale n. 26/2011 come modificato e integrato dal R.R. n.7/2016".
- **Regione Puglia - Dipartimento Risorse Finanziarie e Strumentali, Personale e Organizzazione - Sezione Demanio e Patrimonio - Servizio Beni del Demanio Armentizio, O.N.C. e Riforma Fondiaria, prot. n.6356 del 06.04.2021**, con cui
  "comunica che dalla valutazione del layout di progetto, così come pubblicato sullo Sportello Telematico Unificato tra gli Strati Informativi prot. n. 50865 del 24 11 2020, le aree dello stesso impianto e le relative opere di connessione sono situate a più di 1200 mt dal Regio Tratturo L'Aquila-Foggia. Pertanto, si stimano impatti poco significativi sulle aree tratturali.
  Non si rilevano, infine, interferenze con aree del Demanio Armentizio; pertanto, non è necessaria alcuna autorizzazione né nulla osta da parte del Servizio scrivente."
- **Aeronautica Militare – Comando Scuole dell'A.M./3^ Regione Aerea - Ufficio Territorio e Patrimonio - Sezione Servitù e Limitazioni, prot. n. 9682 del 25.02.2021**, con cui
  "1. In esito a quanto comunicato da codesta Amministrazione con il foglio in riferimento "a" – prot. n. 5151 del 03.02.2021 Provincia di Foggia - riguardante la procedura di VIA/PAUR per l'esame della variante al progetto in titolo, già favorevolmente valutato dallo scrivente con i fogli citati a seguito e indirizzati alla Regione Puglia Sezione Infrastrutture Energetiche, verificato che il progetto in variante non interferisce con compendi militari dell'A.M. né con vincoli eventualmente imposti a loro tutela, si esprime il parere favorevole dello scrivente Comando territoriale dell'A.M. alla realizzazione di quanto in oggetto, ai sensi dell'art. 710 del R.D. n. 327/1942.
  2. In considerazione che la suddetta realizzazione determina la costituzione di nuovi ostacoli alla navigazione aerea, dovranno essere rispettate le prescrizioni della circolare in "b" dello Stato Maggiore della Difesa, relativa alla segnaletica e rappresentazione cartografica degli ostacoli, comunicandone le caratteristiche al C.I.G.A. dell'A.M. all'indirizzo di posta elettronica certificata aerogeo@postacert.difesa.it almeno 30 giorni prima dell'avvio dei lavori."
- **Ministero dello Sviluppo Economico - Divisione IV - Ufficio Territoriale U.N.M.I.G.**, con cui comunica che con nota pec del 22.02.2019, acquisita al prot. n. 1050 del 27.02.2019, comunica che "dal 1 Luglio 2012 sono entrate in vigore le nuove disposizioni di rilascio del nulla osta minerario impartite con circolare del Direttore generale per le risorse minerarie ed energetiche dell'11.06.2012 prot n. 11626. Tali disposizioni prevedono che i proponenti per la realizzazione di nuove linee elettriche devono sempre effettuare autonomamente la verifica puntuale della interferenza dei progetti con i titoli minerari per idrocarburi."

In riferimento a suddetto parere si rappresenta quanto segue:
Considerato che:

- la Società Wind Energy Foggia S.r.l., con nota pec del 13.12.2019, acquisita al prot. n. 5247 del 16.12.2019, ha comunicato di aver provveduto alla verifica della sussistenza di interferenze come previsto dalla circolare U.N.M.I.G. n. 1429/2013; *"dalla verifica è risultato che le strutture del progetto ricadono nell'area del titolo minerario "MASSERIA PETRILLI - codice 868" di proprietà CANOEL ITALIA e GAS PLUS ITALIANA 50%, ma a seguito di specifico sopralluogo lo scrivente ha rilevato che le aree di interesse*

risultano prive di impianti minerari."

Pertanto la summenzionata verifica si è conclusa con la dichiarazione da parte del tecnico dell'assenza di interferenze con titoli minerari vigenti;

- questa Sezione, con note prot. n. 4227 del 27.04.2021 e 5109 del 13.05.2021, ha invitato la Società ad aggiornare, sulla base del nuovo layout progettuale, la dichiarazione circa gli esiti della verifica puntuale della interferenza dei progetti con i titoli minerari per idrocarburi;
- la Società proponente, con nota pec del 29.06.2021, acquisita al prot. n. 7135 del 01.07.2021, ha trasmesso la dichiarazione dell'assenza di interferenze con titoli minerari vigenti resa dal tecnico a seguito della verifica esperita sulla base della configurazione aggiornata del parco eolico.

Rilevato che:

Come previsto dalla dall'Ufficio Territoriale U.N.M.I.G. la procedura di verifica "… *assolve gli obblighi di coinvolgimento …"* dell'Ufficio Territoriale su menzionato.

Si ritiene superato quanto segnalato dal Ministero dello Sviluppo Economico – Sez. U.N.M.I.G..

- **ENAC – Ente Nazionale per l'Aviazione Civile, nota prot. n. *0031025*-P del *19/03/2021***, comunica che *-ENAVconpropriofoglion.U\0110065\30-092020\OPS/OC/DSA/AND(ENAC-PROT-30/09/2020-0093520-) ha comunicato che la realizzazione dell'impianto in oggetto non comporta implicazioni per quanto riguarda gli Annessi ICAO 4, 14 e DOC 8697 ed i sistemi/apparati di propria competenza mentre le procedure di volo sono di competenza dell'Aeronautica Militare;*

- in relazione ai dati tecnici (ubicazione ed altezza) indicati nella richiesta, l'impianto ricade al di fuori delle superfici di limitazione ostacoli del Regolamento ENAC per la Costruzione e l'Esercizio degli Aeroporti, ma superando di oltre 100 metri la quota del terreno, costituisce comunque ostacolo alla navigazione aerea, ai sensi del Cap.4 § 11.1.3 del citato Regolamento ENAC, ed è pertanto soggetto a segnalazione diurna e notturna.

Gli ostacoli dovranno essere segnalati nel rispetto dei requisiti previsti dal Regolamento (UE) 139/2014 e specificatamente dall'annesso alla ED Decision 2017/021/R Issue 4 – CS ADR DSN. Q.851 Marking and lighting of wind turbines. In merito alla segnaletica diurna (Marking) si prescrive l'apposizione di n. 3 bande alternate, poste alle estremità delle pale, verniciate con colore rosso-bianco-rosso. L'ampiezza di ciascuna di dette bande dovrà misurare 1/7 della lunghezza della pala (in analogia a quanto rappresentato nella fig. 4.11 al paragrafo 11 del Capitolo 4 dell'RCEA). Il resto delle pale e la torre dovranno essere di colore bianco. Per le caratteristiche delle luci di sommità e intermedie si dovrà fare riferimento alle tabelle allegate al capitolo Q, in particolare le luci di media intensità da installare sulle navicelle dovranno essere di Tipo B, di colore rosso intermittenti. Le luci alla quota intermedia, intermittenti e di colore rosso, dovranno essere visibili per tutti i 360° di azimut.

Le luci dovranno essere accese nel periodo da trenta minuti prima del tramonto a trenta minuti dopo il sorgere del sole.

Dovrà essere prevista a cura e spese del proprietario del bene una procedura manutentiva della segnaletica diurna e notturna che preveda, fra l'altro, il monitoraggio della segnaletica luminosa con frequenza minima mensile e la sostituzione delle lampade al raggiungimento dell'80% della vita utile delle stesse lampade.

Ai fini della pubblicazione dell'ostacolo in AIP-Italia, codesta Società dovrà comunicare all'ENAV con almeno 90 giorni di anticipo la data di inizio lavori, con contestuale inoltro dei seguenti dati definitivi del progetto:

1. coordinate geografiche sessagesimali (gradi, primi e secondi) nel sistema WGS 84 degli aerogeneratori;
2. altezza massima degli aerogeneratori (torre + raggio pala);
3. quota s.l.m al top degli aerogeneratori (altezza massima + quota terreno);
4. segnaletica diurna e notturna, con la data di attivazione della segnaletica luminosa notturna.

Al termine dei lavori, senza ulteriore avviso da parte di ENAC, codesta Società dovrà comunicare ad ENAV il completamento e l'attivazione della segnaletica definitiva.

Durante il corso dei lavori, su ciascuna torre, superati i 100 m dal suolo, dovrà essere apposta una segnaletica provvisoria.

Si fa presente che i mezzi necessari per l'installazione (gru, ecc…) dei suddetti aerogeneratori, al raggiungimento dell'altezza di m. 100 o più dal suolo dovranno essere dotati della segnaletica diurna, mediante apposizione, al terzo superiore degli stessi, di bande alternate verniciate con colore rosso-bianco-rosse.

Qualora gli interventi vengano effettuati dopo il tramonto del sole e durante la notte, agli stessi mezzi, sempre qualora superino la menzionata altezza di m. 100,00 ma rimangano al di sotto di m. 150,00 AGL, dovrà essere apposta anche la segnaletica notturna, mediante l'installazione, alla sommità, di luce ostacolo rossa lampeggiante a media intensità tipo B visibile a 360°. Qualora detti mezzi raggiungano l'altezza di m 150,00 o più dal suolo, agli stessi dovrà essere apposta anche una luce intermedia a bassa intensità di tipo E, rossa lampeggiante.

Si rilascia, per gli aspetti aeronautici di competenza, il nulla osta alla realizzazione dell'impianto eolico corredato con le predette prescrizioni.

Si fa infine presente che per la costruzione dell'impianto eolico in questione deve essere acquisito da parte di codesta Società il nulla osta dell'Aeronautica Militare.

In applicazione del Regolamento per le Tariffe ENAC art. 50 c.1 lett. e, l'emissione del presente parere comporta il pagamento del pertinente diritto di prestazione."

- **Ministero dello Sviluppo Economico – Divisione III – Ispettorato Territoriale Puglia, Basilicata e Molise, *prot. n. 143675 del 26.11.2020***, *con cui "[…] vista l'istanza del 06/11/2020, presentata dalla WIND ENERGY FOGGIA S.r.l. con sede legale in 65125 Pescara – Via Caravaggio, 125 (P.I.:02217790688) riguardante la costruzione ed esercizio, nel Comune di Foggia (FG) località Cappuccio – Piantagione fg. 20 p.lle 14, 66, 67, 10, 57, 58, 11, 9, 26, 27, 28, della linea elettrica MT interrata alla tensione di 30 kV per la connessione alla rete elettrica nazionale dell'impianto di produzione di energia elettrica da fonte eolica con potenza nominale di 30.000 kW;*

- Vista la documentazione progettuale allegata alla suddetta istanza;

- Vista la dichiarazione di atto notorio, rilasciata dalla Società medesima in data 05/11/2020, attestante che nell'area interessata alla costruzione dell'elettrodotto di cui trattasi e delle opere connesse non risultano interferenze con linee di telecomunicazioni;

- sussistendone i presupposti di legge rilascia alla suddetta Società WIND ENERGY FOGGIA S.R.L. il NULLA OSTA alla costruzione, secondo il progetto presentato, ed esercizio nel Comune di Foggia (FG) località Cappuccio – Piantagione fg. 20 p.lle 14, 66, 67, 10, 57, 58, 11, 9, 26, 27, 28, della linea elettrica MT interrata alla tensione di 30 kV per la connessione alla rete elettrica nazionale dell'impianto di produzione di energia elettrica da fonte eolica con potenza nominale di 30.000 kW, subordinandolo all'osservanza che tutte le opere siano realizzate in conformità alla normativa vigente e alla documentazione progettuale presentata.

Il presente Nulla Osta è concesso in dipendenza dell'atto di sottomissione redatto dalla società WIND ENERGY FOGGIA S.R.L e registrato presso l'Agenzia delle Entrate di Gioia del Colle (BA), in data 06/10/2020 al n° 2735, serie 3, senza alcun pregiudizio delle clausole in esso contenute e fatti salvi i diritti che derivano al Ministero dello Sviluppo Economico dal R.D. n. 1775 dell'11/12/1933".

e ***prot. n. 141352 del 23.11.2020***, *con cui "[…] con riferimento all'istanza prot. 133262 presentata in data 06/11/2020 con la quale la Società WIND ENERGY FOGGIA SRL. ha richiesto, a norma del T.U. sulle Acque e Impianti Elettrici di cui al R.D. n 1775 dell'11.12.1933 di poter costruire gli impianti in oggetto – "Costruzione ed esercizio della sottostazione elettrica 380/150 kV e Raccordi a 380 kV e sottostazione elettrica Utente 150/30 KV e raccordi a 150 kV in Località "Palmori" nel Comune di Lucera (FG) afferenti al parco eolico in agro di Foggia da 30 MW in Località "Cappuccio-Piantagione""; acquisiti agli atti la Dichiarazione di Impegno (allegata) e la Dichiarazione Sostitutiva dell'atto di notorietà (DPR 28.12.2000 n. 445) di linee elettriche non interferenti con impianti, trasmessi dalla Soc. Wind Energy Foggia Srl SI RILASCIA per quanto di competenza, il NULLA OSTA DEFINITIVO alla COSTRUZIONE dell'intero elettrodotto in oggetto.*

Si rammentano i successivi adempimenti inerenti la fase di attivazione degli impianti.

Si fa presente che, nel caso di costruzione di una nuova cabina/stazione/centrale elettrica di A.T. valgono le prescrizioni di cui alla nota Ministeriale n. LCI/U2/2/71571/SI del 13/3/73.

Il presente nulla osta viene concesso in dipendenza dell'atto dì sottomissione sottoscritto dal richiedente in data 07/12/2018 registrato a Pescara senza alcun pregiudizio delle clausole in esso contenute e fatti salvi i diritti che derivano al Ministero dello Sviluppo Economico dal R.D. n° 1775/1933 e dal D.L.vo 1.8.2003 n. 259".

- **Ministero dello Sviluppo Economico - Direzione Generale per i Servizi di Comunicazione Elettronica e di Radiodiffusione e Postali - Divisione II**

In riferimento al suddetto Ente si rappresenta quanto segue:
Premesso che:

- il MISE - Divisione III – Ispettorato Territoriale Puglia Basilicata e Molise, con riferimento alla *"Installazione di reti di comunicazione elettronica in fibra ottica"*, con nota del 02.09.2020, acquisita al prot. n. 6085 del 7.09.2020 ha indicato che*, ai sensi degli artt. 99 e 104 del D.lgs. 259/2003 "Codice delle Comunicazioni Elettroniche", l'eventuale installazione ed esercizio di reti di comunicazione elettronica ad uso privato, (come ad esempio possono essere le reti di telesorveglianza, telecontrollo, monitoraggio, trasmissione dati in generale, ecc.), sono oggetto di autorizzazione generale. In particolare le reti di comunicazione elettronica, che non rientrano nella casistica degli artt. 99 comma 5 e 105 comma 2 lettera a) del medesimo Codice (installazione nel proprio fondo o in più fondi dello stesso proprietario, possessore o detentore purché contigui), se installate ed esercite su supporto fisico, ad onde convogliate o con sistemi ottici (fibra), sono soggette ad autorizzazione generale di cui all'art.104 comma 1) lettera b) D.Lgs. 259/2003 da conseguirsi con le modalità prescritte dagli artt. 99 c. 4 e 107 c.5: il soggetto interessato dovrà produrre apposita istanza secondo l'allegato modello da inoltrare al Ministero dello Sviluppo Economico - Direzione Generale per i Servizi di Comunicazione Elettronica e di Radiodiffusione e Postali - Divisione II – Viale America 201 – 00144 ROMA – PEC: dgscerp.div02@pec.mise.gov.it;*

Rilevato che:

- la Società proponente, con pec del 12.11.2020, acquisita al prot. n. 8088 del 13.11.2020, ha trasmesso al Ministero dello Sviluppo Economico - Divisione II la *"Dichiarazione per l'installazione o l'esercizio di reti di comunicazioni elettroniche su supporto fisico, ad onde convogliate e con sistemi ottici"*;
- Il MISE - Direzione Generale per i Servizi di Comunicazione Elettronica e di Radiodiffusione e Postali - Divisione II, non ha fatto pervenire ulteriori comunicazioni, e, pertanto, non ha espresso il rispettivo parere di competenza.

Pertanto, si ritiene, ai sensi dell'art. 14 ter c.7 della L. 241/1990 s.m.i., di assumere favorevolmente acquisito il suddetto parere per silenzio assenso, così come dichiarato dalla Provincia di Foggia nel verbale della Conferenza di Servizi svoltasi in data 30.06.2021 trasmesso con nota prot. 34540 del 1.07.2021.

- **Regione Puglia - Dipartimento Agricoltura, Sviluppo Rurale ed Ambientale - Sezione Coordinamento Servizi Territoriali – Servizio Territoriale Foggia – Vincolo Idrogeologico, prot. n. 40093 del 15.07.2021**, con cui comunica che:

  "[…] 1) le aree interessate dai lavori di cui all'oggetto, non sono soggetti a vincolo idrogeologico ai sensi del R.D.L. 3267/1923 e R.R. 9/2015 pertanto quest'Ufficio non deve adottare alcun provvedimento in merito e procederà all'archiviazione della pratica;

  2) Vengano rispettati i contenuti e le prescrizioni di cui allo studio geotecnico e idro- geomorfologico;

  3) Venga realizzato idoneo sistema di deflusso delle acque meteoriche favorendo il drenaggio diretto e/o impedendo fenomeni di accumulo e ristagno nei terreni interessati o in quelli limitrofi;

  4) L'eventuale taglio della vegetazione arbustiva e/o arborea di interesse forestale ove presenti, anche singole, dovrà essere autorizzato preventivamente da questo Servizio Territoriale di Foggia nel rispetto del R.R. 13.10.2017, n. 19 "Tagli boschivi";

  5) Non è consentita la estirpazione di ceppaie di piante di interesse forestale;

  6) L'eventuale estirpazione di piante d'olivo dovrà essere autorizzata da questo Servizio nel rispetto della Legge 144 del 14/02/1951;

  7) Per la realizzazione del progetto potrebbe rendersi necessario l'abbattimento di piante di olivo anche con caratteristiche di monumentalità; in tal caso, la normativa in materia prevede, in caso di

realizzazione di opere di pubblica utilità, la deroga al divieto di abbattimento degli alberi di ulivo, previa autorizzazione di questo Servizio;

8) Per la realizzazione del progetto potrebbero rendersi necessarie estirpazioni di superfici vitate, nel qual caso la normativa vigente prevede la richiesta ed il successivo rilascio di autorizzazione da parte di questa Servizio Regionale;

9) per quanto concerne l'eventuale abbattimento di piante olivo e/o taglio di piante di interesse forestale e/o estirpazione di superfici vitate, questo Servizio rilascerà i provvedimenti autorizzativi di competenza solo dopo aver effettuato gli

accertamenti in campo ed acquisito tutta la documentazione atta a comprovare la mancanza di vincoli;

10) Ai sensi dell'art. 6 del R.R. 9/2015, durante la fase di cantiere non saranno create condizioni di rischio per smottamenti, instabilità di versante o altri movimenti gravitativi. Gli scavi procederanno per stati di avanzamento tali da consentire la idonea ricolmatura degli stessi o il consolidamento dei fronti con opere provvisorie o definitive di contenimento. I riporti di terreno saranno eseguiti a strati, assicurando la naturale permeabilità del sito e il graduale compattamento dei materiali terrosi;

11) Ai sensi dell'art. 7 del R.R. 9/2015, il materiale in esubero opportunamente caratterizzato deve essere conferito in discarica autorizzata;

12) terminata la fase di cantiere, a seguito dello smantellamento delle piste di cantiere, dovrà essere ripristinato lo strato originario di suolo;

13) nella fase di chiusura e riempimento delle trincee dei cavidotti, nei tratti ricadenti all'interno degli appezzamenti agricoli, deve essere ripristinata la stratigrafia originaria delle rocce e del suolo, quest'ultimo non deve essere compattato;

14) divieto assoluto di utilizzare diserbanti chimici, ed altri fitofarmaci o sostanze chimiche per il controllo della vegetazione spontanea e della fauna selvatica;

15) Le opere di cui al progetto vengano installate in terreni non soggetti a produzioni di qualità. I terreni distinti e coltivati ad uliveto e vigneto non devono essere nemmeno marginalmente interessati, né da opere stradali, né di posa di

cavidotti/elettrodotti o installazione degli aerogeneratori, quindi il Progetto non deve alterare né in termini di produttività che espressamente estetica terreni di pregio con produzione DOP/IGT e IGP e DOC";

16) La realizzazione dell'impianto non comporti l'espianto di impianti arborei oggetto di produzioni agricole di qualità e che sulle aree interessate dal progetto non gravino impegni derivanti dal loro inserimento in piani e programmi di sviluppo agricolo e rurale cofinanziati con fondi europei (FEOGA e FEARS) non coerenti con la realizzazione dell'impianto;

17) Sono fatti salvi gli aspetti urbanistico -edilizi di esclusiva competenza del Comune su cui l'iniziativa ricade".

- **ASL Foggia, prot. n. 94897 del 06.10.2020**, con cui comunica che *"[…] il Servizio d'igiene e Sanità Pubblica specifica ed effettua le seguenti osservazioni preliminari:*

1) Considerato quanto viene dichiarato nell'ultimo elaborato tecnico presentato, in cui si descrive che il progetto in questione consiste nella futura realizzazione di un parco eolico composto da 5 turbine, da ubicarsi appunto nel Comune di Foggia, con le seguenti caratteristiche dell'aerogeneratore: macchina aerogeneratore marca Senvion M140 da 3 Mw con altezza del mozzo di 110 metri, con diametro del rotore di 140 metri , per una nuova potenza complessiva di 27,5 MW del suddetto impianto;

2) Considerato quanto viene dichiarato dai progettisti negli elaborati presentati: i fabbricati esistenti ed eventualmente interessati dagli impatti del futuro insediamento eolico sarebbero adibiti a deposito per attrezzi e mezzi agricoli e non costituirebbero stabili dimore alloggiative;

3) Sicuramente gli impatti ambientali del futuro cantiere dovranno essere minimizzati con apposite e specifiche misure di mitigazione (quali ad esempio Trasporto con mezzi telonati, cannoni nebulizzatori barriere provvisorie antirumore ecc, ecc)

4) L'impresa che gestirà il cantiere farà in modo che i futuri residui della lavorazione dovranno essere conferiti secondo le norme della materia specifica, come ad esempio essere recapitate in discariche

autorizzate specificatamente al trattamento ed allo smaltimento di detti materiali , come i residui provenienti dallo scotico ed in parte dallo scavo di sbancamento, che dovranno essere trattati ed in seguito reimpiegato, qualora possibile , per il ripristino ambientale delle suddette aree di cantiere ,

4) Nella fase seguente di messa in opera e di gestione dell'impianto in questione il Gestore dovrà rispettare ed effettuare delle misure fonometriche, in fase di d'esercizio dell'impianto medesimo in relazione al calcolo di previsione dell'impatto acustico rispetto ai corpi recettori viciniori , nel rispetto dei dei limiti di legge previsti nell'arco della giornata;

5) Il Gestore dovrà sicuramente in relazione ai materiali di scavo prodotto siano rispettate quanto previsto prescritto nella specifica materia (vedasi DPR 120/2017 e dal D.Lgs. 152/2006 e s.m.i.) ;

6) La Ditta e/o il futuro Gestore dovrà rispettare nella fase di cantiere ed in quella seguente d'esercizio , le norme specifiche in materia di salute e sicurezza dei lavoratori, quali ad esempio : la notifica preliminare alla ASL Competente ed all'Ispettorato del Lavoro prima dell'inizio del lavori , quali la tenuta della documentazione attestante la conformità delle macchine utilizzate, elenco de DPI, redazione del piano di sicurezza e di coordinamento , previsti dal D.Lgs. 811/2008 e s.m.i. ;

7) Gli elettrodotti che verranno realizzati dovranno essere interrati il più possibile e segnalati con indicazioni di pericolo sul tracciato della linea, in modo da evitare infortunio di qualsiasi genere.

Tanto premesso, il Servizio d'Igiene e Sanità Pubblica ritiene che, rispettate le osservazioni e le considerazioni precedentemente riportate, di poter esprimere parere preventivo preliminare igienico -sanitario positivo al progetto in questione.

e **prot. n. 59885 del 09.06.2021**

"Il dirigente Medico – Sisp Area Sud di Lucera competente per territorio Gelsi Dr Pasquale, recapito telefonico ufficio 0881543412, dopo aver preso visione della documentazione del progetto in argomento rilascia: Assenso senza condizione sulla procedura di VIA in oggetto".

- **SNAM Rete Gas S.p.A., prot. n. EAM24939 del 26.11.2020**, con cui comunica di aver ricevuto il "[…] *progetto Definitivo corredata di elaborato grafico (TAV. AP3Z5x2 rev. 02 Ott. 2020), e al Verbale di Picchettamento del 09/11/2020, riguardanti l'Opera e l'interferenza in oggetto, Snam Rete Gas (Soggetto proprietario e gestore del metanodotto interferito, opera destinata ad attività di trasporto del gas naturale dichiarata ai sensi dell'art. 8, comma 1 del D. Lgs. 23 maggio 2000 N. 164 e dell'art. 1 , comma 2 lettera b, della legge n. 239/2004 "attività di interesse pubblico") precisa quanto segue.*

  L'attività di trasporto del gas naturale svolta dalla scrivente Società è disciplinata dalle vigenti norme di sicurezza del Decreto 24.11.84 del Ministero degli Interni e s.m.i. (Norme di sicurezza antincendio per il trasporto, la distribuzione, ('accumulo e l'utilizzazione del gas naturale con densità non superiore a 0,8) e del Decreto 17.04.08 del Ministero dello Sviluppo Economico (Regola tecnica per la progettazione, costruzione, collaudo, esercizio e sorveglianza delle opere e degli impianti di trasporto di gas naturale con densità non superiore a 0,8 - pubblicato sut SO. della G.U. n. 107 del 08.05.08) nonché in accordo alle normative tecniche italiane ed internazionali.

  Nei citati Decreti Ministeriali sono stabilite, tra l'altro, le norme e le condizioni che regolano la coesistenza dei gasdotti con altre infrastrutture o servizi.

  In relazione alle predette normative, Snam Rete Gas a tutela delle proprie infrastrutture ha acquisito preventive autorizzazioni/permessi/concessioni e, in terreni privati, costituito idonei titoli opponibili a terzi (servitù di metanodotto).

  Atteso quanto sopra, Vi concediamo Nulla Osta, per quanto di nostra competenza, alla realizzazione delle opere in oggetto a condizione che, vengano realizzate come da progetto allegato alla Vs. predetta nota e che siano rispettate le seguenti inderogabili condizioni:

  a) L'inizio dei Vostri lavori nei tratti interferenti la nostra condotta dovrà essere preventivamente concordato con il nostro ufficio di Foggia (tel. 0881-633411), che provvederà alta stesura del verbale di riunione riguardante i rischi specifici, al picchettamento della condotta e alla stesura del relativo verbale in cui, tra l'altro, è previsto il nominativo della Vostra impresa esecutrice dei lavori e quello della compagnia assicuratrice fornendo, anche durante la fase esecutiva dei lavori stessi, la necessaria assistenza con proprio personale;

b) Dovrà essere garantita ta possibilità di accesso in ogni tempo con il personale ed i mezzi necessari, alle opere ed agli impianti qualora la scrivente Società abbia la necessità di eseguire lavori di manutenzione ordinaria e/o straordinaria su tale tratto di metanodotto;

c) Le opere in progetto potranno essere realizzate in attraversamento del metanodotto "Met. All. to Foggia 20 presa DN 250 P.eserc. 64 bar purché, nel punto di interferenza, sia assicurato il rispetto della normativa vigente (D.M. 17.04.08 art.2.7) una distanza minima di sicurezza, misurata in senso verticale tra le superfici affacciate più vicine delle condotte, non inferiore a:

- (tubo libero) metri 1,50 (unovirgolacinquanta) distanza misurata in senso verticale Fra le due superfici affacciate più vicine;

- (tubazione protetta) metri 0,50 (zerovirgolacinquanta) distanza misurata in senso verticale Fra te due superfici affacciate più vicine;

d) qualora in corso di esecuzione dei Vs. lavori non sia rispettata la condizione di cui al punto (a), gli stessi dovranno essere interrotti e Snam Rete Gas dovrà provvedere con proprie imprese idoneamente qualificate - ma a spese di (Referente) - ad eseguire gli interventi necessari per l'adeguamento dei propri impianti. ln tal caso sarà cura della stessa Snam Rete Gas, a fronte di Vs. specifica richiesta, formalizzare il preventivo dei costi di addebito e dei tempi necessari alla risoluzione dell'interferenza;

e) Relativamente al punto identificato nella Vs. progettazione come "AP3Z5X2_Planimetria Snam" l'attraversamento dei cavi dovrà essere realizzato in sottopasso con il metodo T.O.C., così come evidenziato nella progettazione allegata alla vs. richiesta mantenendo tuttavia una distanza minima non inferiore a metri 2.20 misurata in senso verticale tra la superficie affacciata della e condotta attraversata con una profondità della T.O.C di 4,70 (quattro/70) metri dal piano di calpestio. La buca per il posizionamento della trivella dovrà essere ubicata esternamente alle nostre fascia di sicurezza.

f) Inoltre le Vs. attività di trivellazione, in particolare durante le operazioni di esecuzione del "foro pilota", saranno assistite da un nostro incaricato a Vostra disposizione al quale dovrete cortesemente fornire i dati riferiti all'avanzamento della testata perforante, in modo da verificare il corretto avanzamento rispetto al tracciato dei nostri metanodotti.

g) ln fase esecutiva, qualora vengano rilevati dati incongruenti o con significativi scostamenti rispetto ai dati di progetto allegato alla Vs. richiesta, Vi impegnate sin d'ora ad interrompere la progressione delta trivellazione del "foro pilota" e ad adottare le necessarie misure di tutela dell'integrità dei nostri metanodotti che saranno concordate (messa a giorno, ecc.).

h) Resta inteso che dovranno essere rispettate tutte le modalità operative eventualmente richieste dal ns. personale presente sul posto, atte a garantire la sicurezza del metanodotto; i) eventuali pozzetti e/o canalizzazioni a servizio della Vs. opera dovranno essere posizionati oltre la fascia di sicurezza della nostra condotta;

j) prima dell'inizio di qualsiasi attività cantieristica e/o operativa dovrete trasmettere, tra l'altro, alla scrivente unità operativa Snam Rete Gas il crono-programma dei propri lavori;

k) si obbliga, a sua volta, a trasferire le informazioni di cui al punto (d) a tutto il proprio personale ivi compreso quello di eventuali appaltatori o subappaltatori;

l) dovrà essere garantita la possibilità di accesso in ogni tempo con il personale ed i mezzi necessari, alle opere ed agli impianti qualora la scrivente Società abbia la necessità di eseguire lavori di manutenzione ordinaria e/o straordinaria su tale tratto di metanodotto.

m) Qualora ricorra la necessità di intervenire su tale tratto di metanodotto, anche in futuro, gli eventuali danni causati ai manufatti realizzati o, comunque, a qualsiasi opera o materiale che costituisca ostacolo per il personale e i mezzi non potranno, in nessun caso, costituire motivo di richiesta di risarcimento da parte Vostra così come per le opere necessarie a protezione del Vs sottoservizio.

Resta, altresì, inteso che la fascia asservita al nostro metanodotto, pari a metri 12,50 (dodici cinquanta) per parte dall'asse della condotta dovrà essere lasciata a terreno agrario, non potrà essere pavimentata né adibita a deposito di materiali e/o di mezzi ed apparecchiature in genere, né potrà essere alterata la quota di posa della condotta.

Resta infine inteso che, qualora dovesse essere disattesa anche solo una delle condizioni sopra esposte o

la realizzazione delle Vostre opere avvenga in difformità al D.M. 17.04.2008, nonché al progetto allegato alla Vs. nota sopracitata, il presente Nulla Osta dovrà intendersi nullo e immediatamente revocato, con l'obbligo - da parte Sua - di ripristinare i terreni allo stato "quo ante" ed in linea con i patti e le condizioni contrattuali previste dall'atto di servitù in essere.

In ogni caso, la scrivente Società si ritiene sollevata e mallevata da qualsiasi responsabilità per i danni che possano derivare al metanodotto, persone e/o cose a causa di eventi dipendenti dalla realizzazione delle Vostre opere.

Il predetto Centro Snam Rete Gas S.p.A. di Foggia tel.0881633411 resta a Vostra disposizione per gli eventuali ulteriori chiarimenti al riguardo.

Copia del presente Nulla Osta, dovrà esserci restituito controfirmato per accettazione prima dell'inizio dei Vs. lavori; inoltre, trascorsi 3 mesi dalla data della presente in mancanza di tale accettazione, il presente Nulla Osta sarà da ritenersi automaticamente revocato."

A tal riguardo si prende atto che la Società Proponente, riscontrata l'assenza del su riportato parere sullo sportello telematico della Provincia di Foggia, con nota pec del 24.09.2021, acquisita al prot. n. 46976 del 27.09.2021 della Provincia di Foggia, ne ha richiesto all'Autorità Ambientale Competente la pubblicazione.

- ***ANAS* S.p.A., *prot. n. 0635012 del 27.11.2020***, comunica che, *"[…] l'area interessata dall'intervento non interferisce con le strade statali di ns competenza e con le fasce di rispetto previste da codice della strada. Per quanto innanzi, pertanto, si comunica che ANAS S.p.A. non esprimerà alcun parere in merito e/o autorizzazione.*
- Comando Militare Esercito "Puglia", prot. n. 0016148 del 07/07/2021, con cui rilevato che:
  "- […] *dalla documentazione riportata sul portale telematico della Provincia di Foggia, si evince che l'ultima configurazione delle opere in progetto per la quale si richiede il parere è quella riportata nella sezione "Protocollo 2020/0000016347 del 23/04/2020", ed in particolare nell'elaborato Planimetria Variante_ Parere Comitato VIA (Proposta variante comitato VIA) che prevede la realizzazione di un impianto eolico costituito da 5 aerogeneratori e relative opere civili e opere di connessione;*

  - il tracciato del cavidotto interferisce in due punti con il reticolo idrografico riportato sulla carta Idrogeomorfologica della Regione Puglia, d'ora in poi denominate INTERFERENZA 1 (coord UTM E: 538864.8, N: 4600432.4 - lungo la strada di bonifica n.11) e INTERFERENZA 2 (coord. UTM E: 539793.654, N:4600332.8);

  - un tratto della viabilità di accesso al gruppo di aerogeneratori nn. 3, 7, 8, 9 interferisce con un reticolo idrografico riportato sulla carta Idrogeomorfologica della Regione Puglia, d'ora in poi INTERFERENZA 3 (coord. UTM E: 539793.654, N:4600332.8); dall'ortofoto, in corrispondenza di tale interferenza, si evince la presenza di un tombino/ponticello;

  Considerato che:

  - la nota della Wind Energy Foggia riportata nella sezione "Protocollo 2019/0000011831 del 04/03/2019 09:30" del portale telematico della Provincia di Foggia (d'ora poi nota della Wind Energy del 04/03/2019), seppur riferita ad una configurazione degli aerogeneratori ormai variata, fornisce elementi utili per la valutazione del progetto in rapporto alla risoluzione delle interferenze con i reticoli idrografici;

  - nella nota della Wind Energy del 04/03/2019, relativamente alle modalità di attraversamento da parte del cavidotto lungo la strada di bonifica n.11 (INTERFERENZA 1) si legge che: «la soluzione che verrà adottata è quella della TOC, soluzione tecnica non invasiva che garantisce la sicurezza idraulica del cavidotto nell'intersezione con il reticolo idraulico»; dall'Allegato 1 alla nota suddetta si evince che il cavidotto verrò posato ad una profondità di 2 metri dal fondo del tombino;

  - relativamente all'INTERFERENZA 2, nella documentazione progettuale, non sono indicate le modalità di attraversamento del reticolo idrografico da parte del cavidotto;

  - relativamente all'INTERFERENZA 3:

  o nella nota della Wind Energy del 04/03/2019, relativamente alla viabilità di accesso, si specifica che "….. verranno realizzati dei piccoli tratti di strade di accesso agli aerogeneratori che si diramano da strade esistenti (comunali e/o private), molti dei quali non interferiscono con il reticolo idraulico esistente

e comunque quelle piccole parti che interessano le aree di rispetto idraulico garantiscono la continuità di deflusso in quanto poste alla stessa quota del terreno circostante….";
o nell'Allegato 2 alla nota della Wind Energy del 04/03/2019, il tratto di viabilità di accesso agli aerogeneratori n.5 e n.9 che interferisce con il reticolo idrografico (INTERFERENZA 3), è indicato come "strada da sistemare"; si specifica a tal proposito che, nell'ultima configurazione progettuale (rif. elab. PlanimetriaVariante_ParereComitatoVIA - Proposta variante comitato VIA – Protocollo 2020/0000016347 del 23/04/2020), tale tratto di strada è quello che conduce al gruppo di aerogeneratori nn. 3, 7, 8, 9;
premesso quanto sopra, questa Autorità Idraulica, unicamente sotto l'aspetto idraulico, esprime, per gli interventi proposti, parere favorevole con le seguenti prescrizioni la cui verifica di ottemperanza è a carico della società proponente/proprietaria dell'impianto eolico, che dovrà tenerne conto in sede di progettazione esecutiva inviando a questa Autorità Idraulica tutto quanto occorra per la verifica del rispetto di tali adempimenti:

1. i cavidotti, in corrispondenza delle INTERFERENZE 1 e 2, dovranno essere posati mediante tecnica T.O.C. ad una profondità non inferiore a 2 metri dal fondo alveo o dei tombini/ponticelli esistenti, secondo le specifiche dell'Allegato 1 alla nota della Wind Energy del 04/03/2019; qualora necessario va adottato ogni utile accorgimento progettuale a protezione dalle sollecitazione idrodinamiche dei deflussi di piena dei corsi d'acqua, dai conseguenti fenomeni erosivi e dall'evoluzione morfologica dell'alveo;
2. gli eventuali pozzetti per l'utilizzo della tecnica T.O.C., dovranno essere interrati senza elementi fuori terra e comunque realizzati alla distanza minima di 10 metri dal ciglio superiore delle sponde/rive incise dei corsi d'acqua;
3. relativamente all'INTERFERENZA 3, la viabilità di servizio dovrà essere sistemata e adeguata senza alterare la funzionalità idraulica del tombino/ponticello esistente; inoltre il materiale utilizzato per la sistemazione/adeguamento della viabilità dovrà avere compattezza e caratteristiche granulometriche tali da evitare l'attivazione di fenomeni erosivi e da non essere dilavato e trascinato dai deflussi di piena adottando in ogni caso ogni utile accorgimento progettuale in relazione alle sollecitazione idrodinamiche dei deflussi di piena, ai conseguenti fenomeni erosivi e all'evoluzione morfologica dell'alveo. A tal proposito dovrà essere redatto in fase di progettazione esecutiva un dettagliato piano di manutenzione, controllo e vigilanza delle opere previste con particolare riferimento all'INTERFERENZA 3, necessario per non compromettere la funzionalità idraulica dell'attraversamento esistente prevedendo interventi di manutenzione e pulizia con cadenza temporale adeguata, al fine di garantire durante gli eventi di piena con tempo di ritorno di 200 anni, la piena efficienza dell'attraversamento stesso;
4. tutti gli scavi devono essere tempestivamente richiusi e non devono alterare la morfologia antecedente gli interventi, senza creare, neppure temporaneamente, interferenze e/o ostacoli al libero deflusso delle acque e garantendo la piena funzionalità idraulica dei corsi d'acqua;
5. siano assicurate, anche in fase di cantiere, adeguate condizioni di sicurezza in modo che non siano creati, neppure temporaneamente, ostacoli al regolare deflusso delle acque;
6. il proponente rimarrà obbligato, a propria esclusiva cura e spese, al mantenimento dell'opera in perfetto stato, e ad eseguire tutti quei lavori protettivi o aggiuntivi in alveo nell'interesse della stabilità delle opere stesse e del buon regime dei corsi d'acqua;
7. il proponente rimarrà interamente ed esclusivamente responsabile della buone riuscita delle opere e dei danni alle persone, cose o animali che eventualmente dovessero verificarsi durante la costruzione e l'esercizio delle opere stesse;
8. questa Autorità Idraulica si ritiene sollevata da qualsivoglia responsabilità connessa a danneggiamenti e/o disservizi che dovessero occorrere, anche accidentalmente, a seguito di potenziali fenomeni di allagamento nell'aree di intervento;
9. sia elaborato idoneo piano di azioni volte ad assicurare la funzionalità delle opere nel tempo;
10. siano adottati tutti i provvedimenti per la tutela dell'incolumità pubblica e privata;
11. siano osservate le norme ex R.D. 25.7.1904 nr. 523, nonché tutte le norme e le prescrizioni legislative concernenti il buon regime delle acque pubbliche;
12. sia acquisito il parere di compatibilità al PAI dell'Autorità di Bacino distrettuale dell'Appennino

Meridionale.

Si sottolinea che il presente parere viene rilasciato in riferimento agli elaborati riportati sul portale telematico della Provincia di Foggia nella sezioni "Protocollo 2020/0000016347 del 23/04/2020" e "Protocollo 2019/0000011831 del 04/03/2019 09:30 (nota della Wind Energy Foggia)", dai quali si evincono sia la configurazione ultima dell'impianto (5 aerogeneratori e relative opere civili) sia le indicazioni sulla risoluzione delle interferenze con i reticoli idrografici. Nel caso in cui la configurazione del progetto e le relativi indicazioni sulle risoluzione delle interferenze non fossero quelle riportate negli elaborati appena menzionati, tale parere è da intendersi nullo.

Infine si specifica che l'area oggetto dell'intervento rientra nel perimetro di competenza del Consorzio di Bonifica di Capitanata e pertanto, ai sensi del Regolamento Regionale n. 17/2013, è previsto che il rilascio della concessione per gli attraversamenti delle aree del Demanio Idrico sia di competenza del Consorzio di Bonifica di Capitanata."

- ***Consorzio per la Bonifica della Capitanata***, ***prot. n. 13692 del 15.07.2020***, *"[…] Dall'esame della documentazione tecnica visionata sul sito web della Provincia sono emerse interferenze tra le opere in progetto e gli impianti di adduzione e distribuzione irrigua del Comprensorio Fortore.*

a) Rete di adduzione

La rete di adduzione è interessata dal cavidotto di connessione alla stazione elettrica in corrispondenza della particella 102 del foglio 38 del comune di Lucera dove è installato l'adduttore primario del Distretto 6/A, costituito da una tubazione in cemento armato precompresso dn 900 mm., con pressione nominale di esercizio di 6 atm. e fascia di esproprio di mt. 12,50.

b) Rete di distribuzione

La rete di distribuzione è interessata dai cavidotti interni e dagli aerogeneratori in numerosi punti dei settori 34 e 35 del Distretto 6/A come evidenziato negli stralci planimetrici allegati (n°6 tavole).

Si premette che le aree interessate dalle condotte sono espropriate e/o asservite a favore del Demanio Pubblico dello Stato Ramo Bonifiche; esse non possono essere oggetto di interventi quali scavi, movimenti di terra, apertura di fossi, costruzioni, piantagioni, impianti, ingombri, depositi di terra e altre materie, né possono essere delimitate da recinzioni che impediscano il libero accesso al personale consortile; non possono essere destinate, infine, a sede di viabilità permanente. Tenuto conto della fascia di asservimento in asse alle suddette condotte (mt. 1 .50 per condotte fino a 0 275 mm., mt. 2.50 per condotte da 300 a 500 mm. e mt. 4.50 per condotte da 600 a 1200 mm.) e di quella di rispetto su ambo i lati delle stesse (mt. 3.00), occorre che tra le condotte ed i manufatti dell'impianto di progetto (compreso viabilità e recinzioni) sussista una distanza non inferiore a mt. 3.75 (1 .50/2 + 3.00) per condotte fino a (D 275 mm., a mt. 4.25 (250/2 + 3.00) per condotte da CD 300 a 500 mm. e rnt. 5.25 (4.50/2 + 3.00) per condotte da 600 a (D 1200 mm.. Per condotte posate in fascia espropriata tutti i manufatti, compreso recinzioni e viabilità, devono rispettare la distanza di mt. 3.00 dal limite dell'area demaniale.

Pertanto per il superamento delle interferenze con le condotte irrigue occorre che siano rispettate le seguenti prescrizioni:

Parallelismi (cavidotto, strade di servizio, manufatti)

Tenuto conto della fascia di asservimento in asse alle condotte e di quella di rispetto su ambo i Iati delle stesse, occorre che tra le condotte ed il cavidotto elettrico, e qualsiasi altro manufatto, sussista una distanza non inferiore a mt. 3.75 (1.50/2 + 3.00) per condotte fino a O 275 mm., a mt. 4.25 (250/2 + 3.00) per condotte da 0 300 a 500 mm. e rnt. 5.25 (4.50/2 + 3.00) per condotte da 0 600 a 1200 mm.. Per condotte posate in fascia espropriata il cavidotto elettrico deve essere posato ad una distanza non inferiore a rnt. 3.00 dal limite dell'area demaniale (distanza valida anche per qualsiasi altro manufatto).

Intersezioni (elettrodotto interrato)

1) il cavidotto deve essere posato al di sotto delle condotte irrigue e deve essere protetto meccanicamente per mezzo di una tubazione in acciaio (pead per posa in opera con sonda teleguidata) della lunghezza non inferiore a mt. 10.50 (in asse alla condotta) per diametri sino a 275 mm., non inferiore a mt. I Sino .50 per diametri da CD 300a 500 mm. , non inferiore a mt. 13.50 per diametri da 600 a CD 1200 mm.; per condotte di diametro superiore a 1200 mm. la lunghezza della tubazione di protezione deve essere

pari alla larghezza della fascia di esproprio maggiorata di mt. 6.00, sempre in asse alla condotta, con un minimo di mt. 30.00;
2) La profondità di posa deve essere tale da garantire un franco netto tra le generatrici di condotta irrigua e tubo di protezione del cavidotto non inferiore a cm. 100 (cm. 150 per posa con sonda teleguidata);
3) La profondità e la posizione effettiva delle condotte deve essere determinata, ove necessario, mediante saggi in sito da effettuarsi, a cura e spese della Società proponente, in presenza di tecnici consortili;
4) Il conduttore elettrico da posare deve essere adatto ad ambienti umidi e bagnati, anche se immerso in acqua, senza giunzioni o derivazioni con altre linee nel tratto interessato;
5) La presenza del cavidotto deve essere adeguatamente segnalata su ambo i lati della condotta irrigua con cartelli indicatori posizionati su palo metallico ancorato al contro tubo ed avente un'altezza dal piano campagna non inferiore a mt. 2.00;
6) Al di sopra del contro tubo deve essere posato un nastro di segnalazione per tutta la sua lunghezza;
7) L'attraversamento di condotte in cemento amianto e/o di diametro superiore a 500 mm. è consentito solo con tecnica spingi tubo o sonda teleguidata; in tal caso la profondità di posa deve essere tale da garantire un franco netto tra le generatrici di adduttore irriguo e tubo di protezione del cavidotto non inferiore a cm. 100 per spingi tubo e cm. 150 per sonda teleguidata; la distanza di inizio e fine trivellazione dall'asse della condotta deve essere non inferiore alla metà della lunghezza del tubo di protezione descritto al punto I);
8) La tecnica dello spingi tubo o della sonda teleguidata può essere adottata anche per l'attraversamento di condotte in materiali diversi dal cemento amianto o per diametri inferiori a 500 mm.(auspicabile).
Intersezioni (elettrodotto aereo)
1) i sostegni debbono essere ubicati ad una distanza dalle condotte non inferiore a quella innanzi precisata in funzione del relativo diametro;
2) i conduttori devono avere altezza dal SUOIO non inferiore a mt. 8.00 per tutta l'ampiezza della fascia di asservimento delle condotte e delle fasce di rispetto laterali.

Intersezioni strade di servizio
Per il superamento delle interferenze tra strade di servizio e condotte irrigue occorre che siano rispettate le seguenti prescrizioni:
1) Le condotte irrigue devono essere protette meccanicamente per mezzo di tubazioni in acciaio con rivestimento bituminoso di tipo pesante, di adeguato spessore, avente diametro interno maggiore o uguale a due volte il diametro esterno delle condotte irrigue e lunghezza maggiore o uguale alla larghezza della strada di servizio maggiorata di due volte (una per Iato) la profondità di posa delle condotte medesime; il tubo di protezione deve in ogni caso consentire Io sfilaggio delle condotte irrigue;
2) La protezione delle condotte irrigue deve essere eseguita tassativamente in presenza del personale consortile e con le modalità che verranno appositamente impartite in sito;
3) Nel caso di condotte in cemento amianto dovrà prevedersi necessariamente la sostituzione degli elementi interessati dalla protezione meccanica con tubazioni in acciaio con rivestimento bituminoso di tipo pesante, di adeguato spessore, con oneri a totale carico della società richiedente, compreso Io smaltimento dei tubi sostituiti ed i pezzi speciali di collegamento.

Sovrapposizioni
Non vi può essere compatibilità in situazioni di sovrapposizione tra i manufatti delle opere in progetto e gli impianti consortili.
Qualora non risulti possibile rispettare le prescrizioni sopra indicate occorre richiedere lo spostamento delle condotte interferenti; Io spostamento sarà consentito, qualora non sussistano impedimenti di natura tecnica e/o amministrativa, a condizione che la società proponente si faccia carico dei relativi oneri di spesa, ivi compreso quelli relativi alla istituzione delle nuove servitù di acquedotto — a favore del Demanio dello Stato Ramo Bonifica — ed alla estinzione di quelle non più necessarie.

Autorizzazione all'uso dei beni demaniali
Le interferenze con gli impianti consortili necessitano, per il loro superamento, I' utilizzo di beni intestati o

asserviti al demanio pubblico dello Stato per le Opere di Bonifica; pertanto deve essere richiesta specifica autorizzazione ai sensi del Regolamento Regionale n. 17/2013.

Questo Consorzio si riserva di rilasciare il nulla osta di competenza per la realizzazione dell'impianto eolico, ed eventualmente l'autorizzazione all'uso dei beni demaniali, sulla scorta di un progetto definitivo/ esecutivo dell'impianto medesimo che contenga il layout comprensivo di cavidotto di connessione su base catastale ed i disegni esecutivi per il superamento delle interferenze.
Per il rilascio dell'autorizzazione all'uso dei beni demaniali occorre produrre la documentazione indicata nel Regolamento Regionale n. 17/2013."

e ***prot. n. 3894 del 22.02.2021***
"Si fa riferimento al progetto indicato in oggetto per il quale è stata indetta una nuova conferenza dei servizi per il giorno 26/02 p.v., e si integra il parere già espresso da questo Consorzio prot. n. 13692 del 15.07.2020, predisposto in occasione della conferenza di servizi del 16.07.2020.
L'integrazione del parere è formulata sulla scorta dei documenti trasmessi dalla società proponente con nota pec del 19.11.2020, acquisita al protocollo consortile n. 022658 del 19.11.2020 contenente l'elaborato AP3Z5X2_PlanimetrialnterferenzeCBC, e con nota pec del 25.01.2021 , acquisita al protocollo consortile no 1 561 del 25.01.2021 contenente l'elaborato AP3Z5X2_PlanimetrialnterferenzeCBC_REV1.
[…] Dall'esame della documentazione tecnica visionata sul sito web della Provincia sono emerse interferenze tra le opere in progetto e gli impianti di adduzione e distribuzione irrigua del Comprensorio Fortore.

a) Rete di adduzione
La rete di adduzione è interessata dal cavidotto di connessione alla stazione elettrica in corrispondenza della particella 102 del foglio 38 del comune di Lucera dove è installato l'adduttore primario del Distretto 6/A, costituito da una tubazione in cemento armato precompresso dn 900 mm., con pressione nominale di esercizio di 6 atm. e fascia di esproprio di mt. 12,50.

b) Rete di distribuzione
La rete di distribuzione è interessata dai cavidotti interni e dagli aerogeneratori in numerosi punti dei settori 34 e 35 del Distretto 6/A come evidenziato negli stralci planimetrici allegati (n°6 tavole).
Si premette che le aree interessate dalle condotte sono espropriate e/o asservite a favore del Demanio Pubblico dello Stato Ramo Bonifiche; esse non possono essere oggetto di interventi quali scavi, movimenti di terra, apertura di fossi, costruzioni, piantagioni, impianti, ingombri, depositi di terra e altre materie, né possono essere delimitate da recinzioni che impediscano il libero accesso al personale consortile; non possono essere destinate, infine, a sede di viabilità permanente. Tenuto conto della fascia di asservimento in asse alle suddette condotte (mt. 1 .50 per condotte fino a 0 275 mm., mt. 2.50 per condotte da 300 a 500 mm. e mt. 4.50 per condotte da 600 a 1200 mm.) e di quella di rispetto su ambo i lati delle stesse (mt. 3.00), occorre che tra le condotte ed i manufatti dell'impianto di progetto (compreso viabilità e recinzioni) sussista una distanza non inferiore a mt. 3.75 (1 .50/2 + 3.00) per condotte fino a (D 275 mm., a mt. 4.25 (250/2 + 3.00) per condotte da CD 300 a 500 mm. e rnt. 5.25 (4.50/2 + 3.00) per condotte da 600 a (D 1200 mm.. Per condotte posate in fascia espropriata tutti i manufatti, compreso recinzioni e viabilità, devono rispettare la distanza di mt. 3.00 dal limite dell'area demaniale.

Pertanto per il superamento delle interferenze con le condotte irrigue occorre che siano rispettate le seguenti prescrizioni:
Parallelismi (cavidotto, strade di servizio, manufatti)
Tenuto conto della fascia di asservimento in asse alle condotte e di quella di rispetto su ambo i Iati delle stesse, occorre che tra le condotte ed il cavidotto elettrico, e qualsiasi altro manufatto, sussista una distanza non inferiore a mt. 3.75 (1.50/2 + 3.00) per condotte fino a O 275 mm., a mt. 4.25 (250/2 + 3.00) per condotte da 0 300 a 500 mm. e rnt. 5.25 (4.50/2 + 3.00) per condotte da 0 600 a 1200 mm.. Per condotte posate in fascia espropriata il cavidotto elettrico deve essere posato ad una distanza non inferiore a rnt. 3.00 dal limite dell'area demaniale (distanza valida anche per qualsiasi altro manufatto).

Intersezioni (elettrodotto interrato)

1) il cavidotto deve essere posato al di sotto delle condotte irrigue e deve essere protetto meccanicamente per mezzo di una tubazione in acciaio (pead per posa in opera con sonda teleguidata) della lunghezza non inferiore a mt. 10.50 (in asse alla condotta) per diametri sino a 275 mm., non inferiore a mt. I Sino .50 per diametri da CD 300a 500 mm. , non inferiore a mt. 13.50 per diametri da 600 a CD 1200 mm.; per condotte di diametro superiore a 1200 mm. la lunghezza della tubazione di protezione deve essere pari alla larghezza della fascia di esproprio maggiorata di mt. 6.00, sempre in asse alla condotta, con un minimo di mt. 30.00;

2) La profondità di posa deve essere tale da garantire un franco netto tra le generatrici di condotta irrigua e tubo di protezione del cavidotto non inferiore a cm. 100 (cm. 150 per posa con sonda teleguidata);

3) La profondità e la posizione effettiva delle condotte deve essere determinata, ove necessario, mediante saggi in sito da effettuarsi, a cura e spese della Società proponente, in presenza di tecnici consortili;

4) Il conduttore elettrico da posare deve essere adatto ad ambienti umidi e bagnati, anche se immerso in acqua, senza giunzioni o derivazioni con altre linee nel tratto interessato;

5) La presenza del cavidotto deve essere adeguatamente segnalata su ambo i lati della condotta irrigua con cartelli indicatori posizionati su palo metallico ancorato al contro tubo ed avente un'altezza dal piano campagna non inferiore a mt. 2.00;

6) Al di sopra del contro tubo deve essere posato un nastro di segnalazione per tutta la sua lunghezza;

7) L'attraversamento di condotte in cemento amianto e/o di diametro superiore a 500 mm. è consentito solo con tecnica spingi tubo o sonda teleguidata; in tal caso la profondità di posa deve essere tale da garantire un franco netto tra le generatrici di adduttore irriguo e tubo di protezione del cavidotto non inferiore a cm. 100 per spingi tubo e cm. 150 per sonda teleguidata; la distanza di inizio e fine trivellazione dall'asse della condotta deve essere non inferiore alla metà della lunghezza del tubo di protezione descritto al punto I);

8) La tecnica dello spingi tubo o della sonda teleguidata può essere adottata anche per l'attraversamento di condotte in materiali diversi dal cemento amianto o per diametri inferiori a 500 mm.(auspicabile).

Intersezioni (elettrodotto aereo)

1) i sostegni debbono essere ubicati ad una distanza dalle condotte non inferiore a quella innanzi precisata in funzione del relativo diametro;

2) i conduttori devono avere altezza dal SUOIO non inferiore a mt. 8.00 per tutta l'ampiezza della fascia di asservimento delle condotte e delle fasce di rispetto laterali.

Intersezioni strade di servizio

Per il superamento delle interferenze tra strade di servizio e condotte irrigue occorre che siano rispettate le seguenti prescrizioni:

1) Le condotte irrigue devono essere protette meccanicamente per mezzo di tubazioni in acciaio con rivestimento bituminoso di tipo pesante, di adeguato spessore, avente diametro interno maggiore o uguale a due volte il diametro esterno delle condotte irrigue e lunghezza maggiore o uguale alla larghezza della strada di servizio maggiorata di due volte (una per Iato) la profondità di posa delle condotte medesime; il tubo di protezione deve in ogni caso consentire Io sfilaggio delle condotte irrigue;

2) La protezione delle condotte irrigue deve essere eseguita tassativamente in presenza del personale consortile e con le modalità che verranno appositamente impartite in sito;

3) Nel caso di condotte in cemento amianto dovrà prevedersi necessariamente la sostituzione degli elementi interessati dalla protezione meccanica con tubazioni in acciaio con rivestimento bituminoso di tipo pesante, di adeguato spessore, con oneri a totale carico della società richiedente, compreso Io smaltimento dei tubi sostituiti ed i pezzi speciali di collegamento.

Sovrapposizioni

Non vi può essere compatibilità in situazioni di sovrapposizione tra i manufatti delle opere in progetto e gli impianti consortili.

Qualora non risulti possibile rispettare le prescrizioni sopra indicate occorre richiedere lo spostamento

delle condotte interferenti; Io spostamento sarà consentito, qualora non sussistano impedimenti di natura tecnica e/o amministrativa, a condizione che la società proponente si faccia carico dei relativi oneri di spesa, ivi compreso quelli relativi alla istituzione delle nuove servitù di acquedotto — a favore del Demanio dello Stato Ramo Bonifica — ed alla estinzione di quelle non più necessarie.

Autorizzazione all'uso dei beni demaniali

Le interferenze con gli impianti consortili necessitano, per il loro superamento, l' utilizzo di beni intestati o asserviti al demanio pubblico dello Stato per le Opere di Bonifica; pertanto deve essere richiesta specifica autorizzazione ai sensi del Regolamento Regionale n0 17/2013.

Dall'esame della documentazione integrativa trasmessa dalla società proponente ed in particolare dell'elaborato AP3Z5X2_PlanimetrialnterferenzeCBC_REVI si evince che le prescrizioni innanzi elencate sono state sostanzialmente rispettate, pertanto per quanto di competenza di questo Ente si esprime ***parere favorevole*** *all'approvazione del progetto.*

Per il rilascio dell'autorizzazione all'uso dei beni demaniali, da acquisire prima dell'inizio dei lavori, occorre produrre la documentazione indicata nel Regolamento Regionale n. 17/2013."

- **Comando Militare Esercito "Puglia", nota prot. n. 8772 del 23.05.2019**, comunica che:

  "[…] questo Comando: esaminata l'istanza della Regione Puglia; visti i pareri favorevoli del 15° Reparto Infrastrutture di Bari e del Comando Forze Operative Sud di Napoli; tenuto conto che l'impianto in argomento non interferisce con immobili militari, zone soggette a vincoli di servitù militari o poligoni di tiro, ESPRIME limitatamente agli aspetti di propria competenza, il PARERE FAVOREVOLE per l'esecuzione dell'opera.

  Al riguardo, ai fini della valutazione di tutti i rischi per la salute e la sicurezza nei luoghi di lavoro di cui all'art. 15 del D. Lgs 81/2008 e alla L. 1 ottobre 2012 , n. 177, poiché non è noto se la zona interessata ai lavori sia stata oggetto di bonifica sistematica, si ritiene opportuno evidenziare il rischio di presenza di ordigni residuati bellici interrati. A tal proposito si precisa che tale rischio potrebbe essere totalmente eliminato mediante una bonifica da ordigni bellici per la cui esecuzione è possibile interessare l'Ufficio BCM del 10° Reparto Infrastrutture di Napoli tramite apposita istanza della ditta proponente corredata dei relativi allegati e redatta secondo il modello GEN-BST-001 reperibile unitamente all'elenco delle ditte specializzate BCM abilitate dal Ministero della Difesa al seguente link:
  http://www.difesa.it/SGD-DNA/Staff/DT/GENIODIFE/Pagine/bonifica_ordigni.aspx".

  e ***prot. n. 13463 del 21.09.2020***

  "In relazione al procedimento amministrativo indicato in oggetto, questo Comando, ESAMINATA l'istanza della PROVINCIA DI FOGGIA, CONFERMA, limitatamente agli aspetti di propria competenza e qualora non siano intervenute varianti sostanziali e di tracciato rispetto al progetto originario, il PARERE FAVOREVOLE, rilasciato con la lettera a seguito, per l'esecuzione dell'opera".

- **Regione Puglia - Dipartimento Mobilità, Qualità Urbana, Opere Pubbliche Ecologia e Paesaggio - Sezione Ciclo Rifiuti e Bonifiche - Servizio Attività Estrattive, prot. n. 7715 del 07.05.2021**, con cui *"[…] esaminata la proposta progettuale aggiornata (Rev. Aprile 2021) registrata sul portale, verificata la compatibilità con le Attività Estrattive autorizzate e/o richieste, si conferma il Nulla Osta, già espresso con le precedenti note n.1912/2020 e 10972/2020, alla realizzazione dell'impianto di che trattasi e della relativa linea di allaccio".*

- **Agenzia del Demanio - Direzione Regionale Puglia e Basilicata, prot. n. 3743 del 26.02.2021**, con cui comunica che *"La realizzazione dell'impianto indicato in oggetto, diversamente, interessa alcune particelle intestate a "Demanio Pubblico dello Stato per le Opere di Bonifica" e "Demanio Pubblico dello Stato Ramo Bonifiche".*

  Alla luce di quanto sopra, si rappresenta che la scrivente non esprimerà alcun parere finalizzato all'esecuzione dell'opera e che lo stesso potrà essere rilasciato dal competente Consorzio di Bonifica, Amministrazione alla quale compete la gestione degli immobili aventi la natura giuridica sopra menzionata".

  e ***prot. n. 12020 del 9.06.2021***

"Come già comunicato con nota prot. 3743 del 26.02.2021, dall'analisi del piano particellare di esproprio, inviato da codesto Dipartimento in data 25.05.2021, si è riscontrato che tra le particelle catastali interessate dall'intervento non sono presenti immobili intestati al "Demanio dello Stato".
La realizzazione dell'impianto indicato in oggetto, diversamente, interessa alcune particelle intestate a "Demanio Pubblico dello Stato per le Opere di Bonifica" e "Demanio Pubblico dello Stato Ramo Bonifiche".
Alla luce di quanto sopra, si rappresenta che la scrivente non esprimerà alcun parere finalizzato all'esecuzione dell'opera e che lo stesso potrà essere rilasciato dal competente Consorzio di Bonifica, Amministrazione alla quale compete la gestione degli immobili aventi la natura giuridica sopra menzionata".

- **Comando Provinciale Vigili del Fuoco – Foggia, prot. n. 8352 del 13.05.2021**, con cui comunica che, *"[…] gli impianti di produzione di energia elettrica da fonte rinnovabile eolica non sono assoggettati ai controlli di Prevenzione Incendi, ex D.Lgs. n. 139/06, non essendo compresi nell'allegato al DPR 151/2011 che riporta l'elenco delle attività il cui esercizio è subordinato alla presentazione della SCIA di prevenzione incendi.*
[…] Corre l'obbligo tuttavia evidenziare che la presenza, nell'ambito dell'impianto di che trattasi, di attività accessorie ricomprese nel già citato elenco allegato al DPR 151/2011, in particolare per quanto riguarda le attività individuare al punto 48.1.B (Macchine elettriche fisse con presenza di liquidi isolanti combustibili in quantitativi superiori 1 mc) dell'allegato al sopracitato D.P.R. il relativo titolare è tenuto all'attuazione degli adempimenti di cui agli artt. 3 e 4 di detto decreto prima dell'inizio effettivo dei lavori per quanto attiene la specifica valutazione di progetto per le singole attività (art. 3), poi, in fase conclusiva del lavori (art. 4), per quanto attiene la presentazione della S.C.I.A., il tutto nel rispetto del D.M. 15.07.2014, regola tecnica da applicarsi alle macchine di cui sopra.
Deve parimenti evidenziarsi che, anche in caso di attività non soggette al controllo, sessiste comunque l'obbligo a carico del titolare dell'osservanza delle vigenti norme di prevenzione incendi e di sicurezza antincendio, ivi compresa l'adozione delle misure degli apprestamenti e delle cautele finalizzate a scongiurare il rischio di incendio ed a mitigare le conseguenze in caso di accadimento".
- **Regione Puglia - Dipartimento Bilancio, Affari Regionali ed Infrastrutture - Sezione Lavori Pubblici - Servizio Gestione OO.PP. - Ufficio per le Espropriazioni, prot. n. 7812 del 19.05.2021**, con cui *"[…] ESPRIME PARERE FAVOREVOLE, relativamente al procedimento espropriativo, in ordine all'approvazione del progetto in questione ed alla declaratoria di pubblica utilità dell'opera".*
e ***prot. n. 10032 del 29.06.2021***
"[…] Vista la nota prot. n. 6626 del 21.06.2021 della Sezione Infrastrutture Energie e Digitali, acquisita al protocollo della Sezione Lavori Pubblici in data 22.06.2021 con il n° 9726, con la quale si chiede conferma del parere già espresso dall'Ufficio delle Espropriazioni, in data 19.05.2021 con n° 7812, relativamente al procedimento espropriativo per il progetto di un impianto di produzione di energia elettrica di tipo eolico della potenza elettrica di 27,5 MW sito nel Comune di Foggia, località "Cappuccio- Piantagione";
Atteso che con la medesima nota si trasmette il piano particellare di esproprio, aggiornato con la rimodulazione del layout, depositato dalla società Wind Energy Foggia srl sul portale Sistema Puglia in data 17.06.2021 e costituito da grafici planimetrici di dettaglio, dichiarazione del progettista sulle superfici da espropriare e/asservire e la relazione di stima dalla quale si evince che la valutazione delle aree è stata effettuata a prezzo di mercato;
Verificato che è stato eseguito solo un piccolo spostamento della torre eolica n° 9 che ha determinato l'esclusione nel piano particellare di esproprio della particella 28 del foglio 20;
[…] si conferma […] il parere già espresso con nota prot. 7812 del 19.05.2021".

Con riferimento alla procedura di apposizione del vincolo preordinato all'esproprio e dichiarazione di pubblica utilità si evidenzia quanto segue:

- **Regione Puglia - Dipartimento Bilancio, Affari Regionali ed Infrastrutture - Sezione Lavori Pubblici - Servizio Gestione OO.PP. - Ufficio per le Espropriazioni**, con nota prot. n. 10032 del 29.06.2021, (acquisita al prot. n. 7101 del 30.06.2021) ha rilasciato il parere favorevole in ordine all'approvazione del progetto in questione ed alla declaratoria di pubblica utilità dell'opera;

- **la Sezione Infrastrutture Energetiche e Digitali**, con note dal prot. n. 7394 al n. 7404 del 7.07.2021 ha trasmesso la "*Comunicazione di avviso di avvio del procedimento di approvazione del progetto definitivo alle ditte proprietarie dei terreni interessati ai fini dell'apposizione del vincolo espropriativo preordinato all'esproprio e alla dichiarazione di pubblica utilità*" ai sensi dell'art. 16 del D.P.R. n. 327/2001 e ss. mm. ii., dell'art. 10 L. R. 22/02/2005 n. 3 e ss. e dell'art. 7 e seguenti della Legge 7 agosto 1990 n. 241 e succ. mod. testi vigenti, ai singoli proprietari interessati; e successivamente vista l'irreperibilità di alcune ditte catastali, la succitata Sezione, con nota prot. n. 7581 del 12.07.2021, ha trasmesso la "*Comunicazione di avviso di avvio del procedimento di approvazione del progetto definitivo alle ditte proprietarie dei terreni interessati ai fini dell'apposizione del vincolo preordinato all'esproprio e alla dichiarazione di pubblica utilità*" ai sensi dell'art. 16 del D.P.R. n. 327/2001 e ss. mm. ii., dell'art. 10 L. R. 22/02/2005 n. 3 e ss. e dell'art. 7 e seguenti della Legge 7 agosto 1990 n. 241 e succ. mod. testi vigenti, invitando la Società proponente alla pubblicazione del suddetto avviso su due quotidiani uno a carattere nazionale e uno a carattere regionale e a comunicare alla Scrivente il giorno di avvenuta pubblicazione. Con la stessa nota il Comune di Foggia e il Comune di Lucera sono stati invitati a pubblicare presso i rispettivi albi pretori il citato avviso (comprensivo degli elaborati progettuali allegati) per la durata prevista dal D.P.R. n. 327/2001 e s.m.i. con l'invito al riscontro dell'avvenuta pubblicazione alla scadenza dei termini.
- la Società proponente, con nota pec del 15.07.2021, acquisita al prot. n. 7772 del 16.07.2021, ha trasmesso estratto della pubblicazione dell'avviso di avvio procedimento di approvazione del progetto definitivo ai fini dell'apposizione del vincolo preordinato all'esproprio e dichiarazione di pubblica utilità per irreperibilità ditte catastali avvenuta in data 15.07.2021 sui giornali "La Repubblica" (carattere nazionale) e "La Repubblica – Bari" (carattere regionale);
- il Comune di Foggia, con nota prot. n. 84000 del 16.08.2021, acquisita al prot. n. 8878 del 16.8.2021, ha comunicato l'avvenuta pubblicazione all'Albo Pretorio on line del Comune di Foggia degli atti citati dal 13.07.2021 al 12.08.2021, precisando che al suddetto Ente non sono pervenute osservazioni;
- Comune di Lucera, con nota acquisita al prot. n. 8695 del 06.8.2021, ha attestato l'avvenuta pubblicazione all'Albo Pretorio del Comune di Lucera della nota della Scrivente Sezione prot. n. 7581 del 12.07.2021 con repertorio n. 1370 dal 15.07.2021 al 04.08.2021;
- successivamente sono pervenute, le osservazioni di seguito riportate, pertinenti al procedimento avviato con la nota prot. n. 7581 del 12.07.2021:
  1. nota acquisita al prot. n. 7759 del 16.07.2021 con la quale una ditta catastale si oppone all'apposizione del vincolo preordinato all'esproprio sugli immobili a lui intestati, evidenziando che:
     "- […] dagli atti trasmessi non si evince l'intero tracciato dei cavidotti interrati e come questi interessino l'intero piano particellare della zona interessata;
     - il tracciato ipotizzato per il cavidotto da interrare nei propri terreni trovasi a monte-nord e molto distante sia dalla stazione elettrica da costruirsi che dalle 4 torri eoliche in questione (vedasi planimetria particellare della zona) e, quindi, resta inspiegabile l'interessamento del proprio bene in relazione alle infrastrutture da realizzarsi;
     - la stazione di consegna dell'energia prodotta, da realizzarsi in agro di Lucera località "Palmori", è da decenni programmata ma non è stata mai realizzata, e non lo sarà mai, per la ferma e decisa protesta dei numerosi residenti e produttori agricoli del borgo della Contrada Palmori. […].
     […] Circa l'eolico in questione, sorprende che sia stato trascurato il PARERE NON FAVOREVOLE espresso, in merito dal Comitato V.I.A. (Valutazione Impatto Ambientale) nella seduta del 15 novembre 2018 […]".

  La Società Wind Energy Foggia S.r.l., con nota del 27.08.2021, acquisita al prot. n. 9054 di pari data, ha dato puntualmente riscontro alla suddetta osservazione, ritenendo quanto segue:
  "[…] L'osservazione è palesemente infondata in quanto, il piano particellare presentato contiene tutte le informazioni inerenti le particelle e le ditte interessate dalla procedura di esproprio e/o di asservimento. Nel caso di specie, la proprietà intestata catastalmente al sig. M. G. risulta interessata esclusivamente da un tratto di strada di accesso alla sottostazione elettrica Utente 150/30kV e alla Sottostazione Terna 380/150kV.

[…] Da tale previsione progettuale risulta, altresì, infondata la successiva affermazione […]. Si ribadisce che nessun tracciato di cavidotto interessa i terreni del Sig. M. G.

Il sig. M., nelle osservazioni afferma anche "la stazione di consegna dell'energia prodotta, da realizzarsi in agro di Lucera località "Palmori", è da decenni programmata ma non è stata mai realizzata, e non lo sarà mai, per la ferma e decisa protesta dei numerosi residenti e produttori agricoli del borgo della Contrada Palmori".

Tale osservazione appare del tutto inconferente per i seguenti motivi:

(i) è generica ed è riferita ad iniziative di soggetti terzi che non hanno, peraltro, mai avuto un concreto seguito;

(ii) non è mirata alla tutela dell'interesse specifico del sig. M.;

(iii) non deduce un'illegittimità degli atti relativi al procedimento in oggetto né denuncia una carenza delle previsioni progettuali. […]"

Nelle osservazioni si afferma: "Circa l'eolico in questione, sorprende che sia stato trascurato il Parere non Favorevole espresso nel merito dal Comitato VIA nella seduta del 15/11/2018…….omissis.

Anche quest'affermazione si rivela anacronistica ed infondata, in quanto richiama un parere afferente la prima proposta di layout con 10 aerogeneratori che non è quella attuale, regolarmente approvata dagli Enti e dal Comitato preposto. Come noto, infatti, nel corso del procedimento il progetto è stato rimodulato a 5 aerogeneratori al fine di ridurre e mitigare l'impatto sul territorio rispetto alla proposta iniziale. La nuova configurazione progettuale ha ricevuto tutti i pareri favorevoli (ambientale - Comitato VIA del 20.04.2021, paesaggistico, archeologico, idraulico, idrogeologico, etc) per 4 dei 5 aerogeneratori proposti, nonché il parere del Comando Esercito Puglia con la prescrizione di eseguire la bonifica bellica […]".

La stessa ditta catastale con nota del 31.08.2021, acquisita al prot. n. 9145 del 01.09.2021, facendo seguito all'opposizione e alle osservazioni trasmesse in data 15.07.2021 *"comunica le iniziative poste in essere e volte a scongiurare la lacerazione di terreni agricoli irrigui ad alta intensità produttiva di che trattasi. Tali caratteristiche riguardano proprio i terreni in agro di Palmori, Cappuccio e Piantagione, produttivamente potenziati dalle infrastrutture della rete idrica realizzata dal Consorzio di Bonifica di Capitanata […]"* e in allegato trasmette copia della comunicazione giornalistica circa l'interessamento posto in essere dal Consiglio Comunale di Lucera.

La Società Wind Energy Foggia S.r.l., con nota pec del 08.09.2021, acquisita al prot. n. 9428 del 21.09.2021, ha dato puntualmente riscontro alla suddetta osservazione, ritenendo la stessa *"irricevibile, inammissibile, e prova di fondamento perché:*

(i) È tardiva, essendo decorso il termine di trenta giorni concesso agli interessati per presentare osservazioni con riguardo all'apposizione del vincolo preordinato all'esproprio e alla dichiarazione di pubblica utilità;

(ii) Non deduce alcuna illegittimità degli atti relativi al progetto in discussione, né questioni che abbiano o possano avere ricaduta e/o una qualche rilevanza nel procedimento autorizzativo ed espropriativo de quo;

(iii) Non contiene osservazioni o ragioni concrete di opposizione al procedimento, ma racconta di intenti e proposte che, per ora, non hanno alcun riscontro in atti o provvedimenti amministrativi in grado di incidere sulla conclusione dell'iter in corso dell'impianto in oggetto […]".

2. nota pec del 12.08.2021, acquisita al prot. n. 8821 del 12.08.2021 con la quale una ditta catastale ha richiesto "*chiarimenti sulla sua posizione, considerato che né il suo nominativo né tanto meno le particelle di propria proprietà sono incluse nel "Piano Particellare di esproprio e Elenco delle ditte interessate e dei relativi dati catastali" allegato alla medesima comunicazione, chiedendo la modalità con la quale può essere consultato il progetto, informazione non contenuta nella predetta comunicazione*", *"affermando inoltre che il termine dei trenta giorni sarebbe decorso dalla data di ricevimento dei chiarimenti richiesti".*

   Con la nota pec del 20.09.2021 acquisita al prot.n. 9766 del 23.09.2021.la stessa ditta catastale,

riportando le stesse osservazioni sollevate con la nota del 12.08.2021, acquisita al prot.n.8821 del 12.08.2021, ha chiesto "*di avere accesso a tutti gli elaborati progettuali dell'intervento in modo tale da poter presentare le proprie osservazioni, rilevando che sussiste il diritto della stessa ad ottenere l'ostensione anche delle osservazioni eventualmente sinora presentate dagli altri soggetti coinvolti dal procedimento espropriativo, trattandosi di documenti non rientranti tra quelli esclusi dall'accesso ai sensi del richiamato art. 24, comma 1 della l. 241/90 e non sussistendo, peraltro, profili di riservatezza relativi a dati sensibili o giudiziari*".

Questa Sezione, con nota prot. n. 9297 del 20.09.2021 ha riscontrato la nota di cui sopra, rilevando che "*al fine di poter avere chiarimenti in merito a quanto asserito nella nota precedentemente indicata, come peraltro già indicato nella nota prot. n. 7398 del 07/07/2021, è possibile prendere visione dell'elaborato PE Codifica: AP3Z5X2 Piano Esproprio_02 e AP3Z5X2 Piano Esproprio_03 presso la scrivente Sezione della Regione Puglia con sede in Bari C.so Sonnino, 177 previo appuntamento da fissare ai numeri 0805406945 o 0805405906 o a mezzo mail. Con riferimento alla richiesta di prendere visione di tutti gli elaborati progettuali e delle eventuali osservazioni pervenute da altre ditte catastali, è stato precisato che la società Wind Energy Foggia S.r.l., in qualità di soggetto "controinteressato" nel procedimento, ai sensi dell'art. 3 del DPR n. 184/09, entro il termine di 10 giorni dal ricevimento della presente comunicazione, ha facoltà di presentare una motivata opposizione alla richiesta di accesso su indicata*". Con la medesima nota la Scrivente ha trasmesso la documentazione citata nella stessa.

La società Wind Energy Foggia S.r.l. con la nota del 27.09.2021 ha riscontrato la nota prot. n. 9297 del 20.09.2021 sottolineando che:

- ✓ "*l'avviso precisava dove e come era possibile consultare gli elaborati;*
- ✓ la richiesta di chiarimenti del sig. B. del 12 agosto 2021 è pretestuosa e, comunque, non è un atto idoneo a sospendere il decorso del termine di trenta giorni che l'art. 11 assegna agli interessati per formulare eventuali osservazioni;
- ✓ le eventuali osservazioni che dovessero pervenire da parte del sig. B. devono considerarsi tardive".

- la Società Wind Energy Foggia S.r.l. con nota pec del 01.07.2021, acquisita al prot. n. 7220 del 01.07.2021, ha trasmesso dichiarazione sostitutiva ai sensi del DPR n. 455/200 e s.m.i., attestante la conformità tra la documentazione presentata ai fini del rilascio PAUR e quella allegata alla istanza AU.

Preso atto che:

- con l'introduzione dell'art. 27-bis del D.Lgs. n. 152/2006 e ss.mm.ii., la VIA non può essere in alcun modo resa al di fuori del PAUR e che, lo stesso provvedimento di AU deve necessariamente confluire nel PAUR;
- in conformità all'art. 27 bis, comma 7, del D.Lgs. 152/2006 s.m.i., la decisione di concedere i titoli abilitativi (tra cui il provvedimento di A.U.), necessari alla realizzazione e all'esercizio del progetto, richiesti dal proponente è assunta sulla base del provvedimento di V.I.A., adottato in conformità all'articolo 25, commi 1, 3, 4, 5 e 6, dello stesso decreto;
- il progetto in questione ha ottenuto i pareri favorevoli, sia pure in virtù di silenzio assenso, di tutti gli Enti coinvolti nel procedimento che ne hanno valutato gli aspetti, per i profili di rispettiva competenza, anche con riferimento alla sicurezza e alla tutela ambientale e paesaggistica
- la Provincia di Foggia con la nota prot. 34540 del 1.07.2021, con la quale ha trasmesso il verbale della Conferenza di Servizi svoltasi in data 30.06.2021 ha dichiarato, alla luce dell'art.14-ter, comma7, della L.241/90 s.m.i,, che "***i lavori della conferenza di servizi sono da ritenersi conclusi avendo acquisito tutti i pareri ivi compresa la Valutazione di Impatto Ambientale favorevole nonché i pareri acquisiti per silenzio assenso****, per cui l'Ente Provincia, appena acquisita l'Autorizzazione Unica di competenza regionale, procederà all'adozione del PAUR*".

Rilevato che:

- l'istanza in oggetto rientra nell'ambito di applicazione del R.R. n. 24 del 30/12/2010 così come modificato dalla delibera di G.R. n. 2512 del 27/11/2012;

- il Ministero della Cultura - Soprintendenza Belle Arti e Paesaggio delle Province Foggia- Barletta, Andria e Trani con nota prot. n. 4130 del 11.05.2021 ha rilasciato il parere favorevole;
- la Provincia di Foggia - Settore Assetto del Territorio e Ambiente con nota prot. 34540 del 1.07.2021, acquisita al prot.6041 del 4.09.2020, ha dichiarato "che "*i lavori della conferenza di servizi sono da ritenersi conclusi avendo acquisito tutti i pareri ivi compresa la Valutazione di Impatto Ambientale favorevole nonché i pareri acquisiti per silenzio assenso, per cui l'Ente Provincia, appena acquisita l'Autorizzazione Unica di competenza regionale, procederà all'adozione del PAUR*";
- Provincia di Foggia, in qualità di Autorità provinciale competente al rilascio del PAUR, ha concluso favorevolmente la Conferenza di Servizi in data 30.06.2021, dichiarando che *"i lavori della conferenza di servizi sono da ritenersi conclusi avendo acquisito tutti i pareri ivi compresa la Valutazione di Impatto Ambientale favorevole nonché i pareri acquisiti per silenzio assenso, per cui l'Ente Provincia, appena acquisita l'Autorizzazione Unica di competenza regionale, procederà all'adozione del PAUR."*;
- la Provincia di Foggia - Settore Assetto del Territorio e Ambiente con nota prot. n. 37101 del 19.07.2021, acquisita al prot. n. 7828 del 19.07.2021, in riscontro alla nota n. 7678 del 14.07.2021 con la quale la Scrivente Sezione chiedeva un riscontro sul parere espresso con nota n. 35657 del 08.07.2021 a seguito di valutazione da parte della Commissione Paesaggistica provinciale avvenuta in data 30.06.2021, ha comunicato *"che la stessa Commissione Paesaggistica della Provincia di Foggia nella seduta del 16/07/2021 ha confermato il parere già espresso nella seduta sopra richiamata e che in particolare ha formulato il seguente parere: La Commissione Paesaggio valutati gli elaborati progettuali ritiene che l'intervento in oggetto ammissibile dal punto di vista Paesaggistico anche perché gli aerogeneratori, le opere di connessione e gli elementi accessori non interferiscono con alcun elemento di tutela paesaggistica nè direttamente né indirettamente imposto. Premesso quanto innanzi, sulla scorta delle motivazioni sopra riportate,* ***si ritiene pertanto di poter rilasciare l'accertamento di compatibilità paesaggistica per l'intervento in oggetto****".*

Considerato che:

- la Società con nota consegnata a mano in data 30/09/2021 e acquisita al prot. n. 10219 del 30/09/2021 trasmetteva:
  - ✓ numero 5 copie del progetto definitivo adeguato alle prescrizioni formulate in Conferenza dei Servizi avviata dalla provincia di Foggia, in qualità di Autorità competente al rilascio del PAUR ai sensi dell'art 27 bis del D.L.gs n.152/2006, riportante su tutti i frontespizi degli elaborati prodotti la dizione "*adeguato alle prescrizioni formulate in Conferenza dei Servizi*";
  - ✓ una asseverazione resa ai sensi del DPR n. 380/2001 ed ai sensi del DPR n. 445/2000 con la quale il progettista assevera la conformità del progetto definitivo di cui al punto precedente a tutte le risultanze del procedimento autorizzativo e a tutte le prescrizioni sollevate dagli Enti che hanno partecipato al procedimento stesso;
  - ✓ una dichiarazione sostitutiva, ai sensi del DPR n. 445/2000, per mezzo della quale il legale rappresentante della Società si impegna a rispettare tutte le prescrizioni di natura esecutiva formulate dai suddetti Enti;
  - ✓ una asseverazione resa ai sensi del DPR n. 380/2001, per mezzo della quale il progettista attesta la ricadenza dell'impianto in aree distanti più di 1 Km dall'area edificabile dei centri abitati, così come prevista dal vigente PRG;
  - ✓ una asseverazione resa ai sensi del DPR n. 380/2001, per mezzo della quale il tecnico competente attesta la non ricadenza dell'impianto in aree agricole interessate da produzioni agro-alimentari di qualità, che danno origine a prodotti con riconoscimento IGP, IGT, DOC, DOP;
  - ✓ una dichiarazione sostitutiva, ai sensi del DPR n. 445/2000, con la quale il tecnico abilitato, attesta che in nessuna area dell'impianto vi è la presenza di ulivi dichiarati "monumentali" ai sensi della L.R. 14/2007;
  - ✓ a rendere dichiarazione sostitutiva di notorietà relativa all'assenza delle cause ostative previste dall'art. 67 del D.Lgs. n. 159/2011 con l'indicazione dei familiari conviventi resa da tutti i soggetti

previsti dall'art. 85 del D.Lgs. 159/2011 (Legale rappresentante, amministratori, soci, sindaci effettivi e supplenti), come da modulistica allegata; (Legale rappresentante, amministratori, soci, sindaci effettivi e supplenti);

- ✓ documentazione relativa alla composizione personale, ai soggetti che svolgono funzione di amministrazioni, direzione e controllo e al capitale sociale, con l'espresso impegno a comunicare tempestivamente alla Regione o al Comune eventuali modifiche che dovessero intervenire successivamente;

- preso atto della nota prot. n. 10183 del 29/09/2021 con cui la Sezione Infrastrutture Energetiche e Digitali riteneva di poter esprimersi favorevolmente in ordine al rilascio dell'Autorizzazione Unica ai sensi del D.Lgs. n. 387/2003, nell'ambito del procedimento riferito al rilascio del Provvedimento Autorizzatorio Unico Regionale (PAUR) di competenza provinciale, con tutte le prescrizioni sopra elencate che sono parte integrante e sostanziale della presente determinazione di Autorizzazione Unica per la costruzione ed esercizio di:
  - ➢ un impianto per la produzione di energia elettrica da fonte eolica della potenza elettrica pari a **22,00 MWe**, costituito da **4 aerogeneratori** (GE158) della potenza uninominale pari a 5,5 MWe, sito nel Comune di Foggia (FG) località "Cappuccio - Piantagione", posizionate secondo le seguenti coordinate come rilevate dal verbale del 20/04/2021 del Comitato V.I.A. della Provincia di Foggia, ed espresse in tabella:

AEROGENERATORE N.	COORDINATE UTM	
	X	Y
3	539833,6	4600227,1
7	540348,9	4599965,0
8	539827,8	4599657,0
9	540252,8	4599292,4

  - ➢ delle opere connesse (codice Rintracciabilità 201800077), le quali prevedono che l'impianto sarà collegato in antenna a 150 kV su una futura Stazione Elettrica (S.E.) a 380/150 kV da inserire in entra – esce alla linea a 380 kV "Foggia – San Severo". Tale soluzione prevede la costruzione di:
    - un cavidotto di connessione interrato in MT per il collegamento dell'impianto alla Sottostazione di Utenza 150/30 kV di lunghezza pari a circa 5.000 metri;
    - una Sottostazione di Utenza 150/30 kV da realizzarsi in agro di Lucera (FG), località "Palmori";
    - collegamento aereo AT tra la Sottostazione di Utenza 150/30 kV e la Stazione Elettrica 380/150 kV;
    - una Stazione Elettrica 380/150 kV della RTN, da inserire in entra esce alla linea 380 kV "Foggia – Larino", da realizzarsi in agro di Lucera (FG), località "Palmori";
    - raccordi aerei a 380 kV e sostegni AT per il collegamento in entra esce alla linea 380 kV "Foggia – Larino";
  - ➢ le infrastrutture indispensabili alla costruzione ed esercizio dell'impianto di produzione di energia elettrica da fonte eolica;
- in data 30/09/2021 è stato sottoscritto tra la Regione Puglia e la Società Wind Energy Foggia S.r.l. l'Atto unilaterale d'obbligo ai sensi della Delibera di G.R. n. 3029 del 30/12/2010;
- l'Ufficiale Rogante della Sezione Contratti Appalti, in data 01/10/2021 ha provveduto alla registrazione dell'Atto Unilaterale d'Obbligo al repertorio n. 023973;
- il progetto definitivo fa parte integrante del presente atto ed è vidimato in quintuplice copia dalla Sezione Infrastrutture Energetiche e Digitali;
- ai fini dell'applicazione della normativa antimafia di cui al D.Lgs. 159/2011 ed in particolare con riferimento agli artt. 67, comma 5, e 84, comma 2, la Sezione ha acquisito:
  - Documentazione antimafia ai sensi dell'art. 67 del D.Lgs. n. 159/11 prodotta dai soggetti indicati dall'art. n. 85 del medesimo decreto;
  - Copia di visura camerale storica della società di data non anteriore a 6 mesi;
  - Comunicazione antimafia PR_PEUTG_Ingresso_0058022_20211006;

- si rappresenta a tal fine che il presente provvedimento di A.U. comprende la clausola di salvaguardia di cui all'art. 92 c. 3 del D.Lgs. 159/2011, per cui la determinazione è rilasciata sotto condizione di decadenza in caso di informazione antimafia negativa.

Sulla base di quanto riportato in narrativa si ritiene di poter adottare la determinazione di Autorizzazione Unica che dovrà essere recepita, ai fini della sua efficacia, all'interno del PAUR a cura della Provincia di Foggia.

La società Wind Energy Foggia S.r.l.: è tenuta a depositare sul portale telematico regionale www.sistema.puglia.it nella Sezione "Progetti Definitivi" il progetto approvato in sede di Conferenza di Servizi nonché gli strati informativi dell'impianto eolico e delle relative opere di connessione elettrica georiferiti nel sistema di riferimento UTM WGS84 Fuso 33N, **entro il termine di 90 giorni** dalla notifica della presente determinazione.

Ai sensi del Decreto del Presidente della Repubblica 13 giugno 2017, n. 120, *Regolamento recante la disciplina semplificata della gestione delle terre e rocce da scavo*, ai sensi dell'articolo 8 del decreto-legge 12 settembre 2014, n. 133, convertito, con modificazioni, dalla legge 11 novembre 2014, n. 164, la società Wind Energy Foggia S.r.l, deve presentare alla Sezione scrivente e all'Autorità Ambientale competente, **almeno 90 giorni prima dell'inizio dei lavori** per la realizzazione dell'opera, il Piano di Utilizzo in conformità all'Allegato 5 dello stesso decreto, nonché, il piano di gestione dei rifiuti.

L'adozione del provvedimento di Autorizzazione Unica è effettuato sotto riserva espressa di revoca ove, all'atto delle eventuali verifiche, venissero a mancare uno o più presupposti di cui ai punti precedenti o alle dichiarazioni rese in atti, in quanto non veritiere.

VERIFICA AI SENSI del Reg. UE n. 679/2016 e del D.Lgs. 196/03,
come modificato dal D.Lgs. n. 101/2018 -
Garanzie alla riservatezza

"La pubblicazione dell'atto all'Albo, salve le garanzie previste dalla Legge n. 241/90 in tema di accesso ai documenti amministrativi, avviene nel rispetto della tutela della riservatezza dei cittadini secondo quanto disposto dal Regolamento UE n. 679/2016 in materia di protezione dei dati personali, nonché dal D.Lgs. n. 196/2003 come modificato dal D.Lgs. n. 101/2018, ed ai sensi dal vigente Regolamento Regionale n. 5/2006 per il trattamento dei dati sensibili e giudiziari, in quanto applicabile.
Ai fini della pubblicità legale, l'atto destinato alla pubblicazione è redatto in modo da evitare la diffusione di dati personali identificativi non necessari ovvero il riferimento alle particolari categorie di dati previste dagli articoli 9 e 10 del Regolamento citato; qualora tali dati fossero indispensabili per l'adozione dell'atto, essi sono trasferiti in documenti separati, esplicitamente richiamati".

ADEMPIMENTI CONTABILI AI SENSI DEL D. LGS. 118/2011 e ss.mm.ii.:

Il presente provvedimento non comporta alcun mutamento qualitativo e quantitativo di entrata o di spesa, a carico del Bilancio Regionale in quanto trattasi di procedura di autorizzazione riveniente dall'art. 12 del Decreto Legislativo n. 387/2003.

IL DIRIGENTE DELLA SEZIONE INFRASTRUTTURE ENERGETICHE E DIGITALI

Visti:

gli artt. 4 e 16 del D.Lgs. 30 marzo 2001 n. 165 e ss.mm.ii.;
gli artt. 4, 5 e 6 della L.R. 4 febbraio 1997 n. 7 e ss.mm.ii.;
il D.Lgs. 30 giugno 2003 n. 196 e ss.mm.ii.;
l'art. 32 della L. 18 giugno 2009 n. 69 e ss.mm.ii.;
la Legge 7 agosto 1990 n. 241 e ss.mm.ii.;

le Linee guida pubblicate sulla G.U. n. 1/2003;
la Direttiva 2001/77/CE;
l'art. 12 del Decreto Legislativo 29 dicembre 2003 n. 387 e ss.mm.ii.;
la Legge 14 novembre 1995 n. 481 e ss.mm.ii.;
la Legge Regionale 21 ottobre 2008 n. 31;
la Legge Regionale 12 aprile 2001 n. 11 e ss.mm.ii.;
la Legge Regionale 24 settembre 2012 n. 25 e ss.mm.ii.;
l'art. 22 della Legge Regionale 29 dicembre 2017 n. 67;
L'art. 13 del DPR n. 327/2001;
il D.P.G.R. n. 443 del 31 luglio 2015 "Adozione del modello organizzativo denominato "Modello Ambidestro per l'Innovazione della macchina Amministrativa regionale- MAIA". Approvazione Atto di Alta Organizzazione";
la D.G.R. n. 1518 del 31 luglio 2015 "Adozione del modello organizzativo denominato "Modello Ambidestro per l'Innovazione della macchina Amministrativa regionale- MAIA". Approvazione Atto di Alta Organizzazione";
la D.G.R. n. 457 dell'08 aprile 2016, di modifiche e integrazioni all'allegato 3 della citata D.G.R. n. 1518/2015;
la D.G.R. n. 458 dell'08 aprile 2016 che, in attuazione del nuovo modello organizzativo "MAIA", ha individuato le Sezioni afferenti i Dipartimenti e le rispettive funzioni;
il D.P.G.R. n. 304 del 10 maggio 2016 con cui sono state apportate modifiche e integrazioni al citato D.P.G.R. n. 443/2015 di adozione del nuovo modello organizzativo denominato "MAIA";
il D.P.G.R. n. 316 del 17 maggio 2016 con il quale è stato adottato l'atto di definizione delle Sezioni di Dipartimento e delle relative funzioni in attuazione del modello "MAIA" di cui al citato D.P.G.R. n. 443/2015;
la D.G.R. n. 1176 del 29.07.2016 e successivi atti di proroga, con la quale l'ing. Carmela Iadaresta è stata nominata Dirigente della Sezione Infrastrutture energetiche e digitali;
il Regolamento UE n.679/2016 relativo alla "protezione delle persone fisiche con riguardo al trattamento dei dati personali, nonché alla libera circolazione di tali dati" e che abroga la direttiva 95/46/CE (Reg. generale sulla protezione dei dati);
le "Linee guida per la gestione degli Atti Dirigenziali come documenti originali informatici con il sistema CIFRA1" aggiornate alla versione 10.3, trasmesse con nota AOO_175-1875 del 28 maggio 2020 dal Segretario Generale della Presidenza;
Visto l'Atto Unilaterale d'Obbligo sottoscritto in data 01/10/2021 dalla società Wind Energy Foggia S.r.l.;

DETERMINA

ART. 1)

Di prendere atto di quanto riportato nella nota prot. n. 10183 del 29/09/2021, con cui si è ritenuto di poter esprimersi favorevolmente in ordine al rilascio dell'Autorizzazione Unica ai sensi del D.Lgs. n. 387/2003 e s.m.i. nell'ambito del procedimento riferito al rilascio del Provvedimento Autorizzatorio Unico Regionale (PAUR) di competenza provinciale, come riportata nelle premesse, per la costruzione e l'esercizio dell'impianto eolico in oggetto, con tutte le prescrizioni sopra elencate che sono parte integrante e sostanziale della presente determinazione di Autorizzazione Unica.

ART. 2)

Preso atto della nota prot. n. 10183 del 29/09/2021, con la quale si è ritenuto esprimersi favorevolmente in ordine al rilascio dell'Autorizzazione Unica ai sensi del D.Lgs. n.387/2003 nell'ambito del procedimento riferito al rilascio del Provvedimento Autorizzatorio Unico Regionale (PAUR) incardinato presso la Provincia di Foggia, si provvede al rilascio, alla società Wind Energy Foggia S.r.l. - con sede legale in Pescara (PE), alla Via Caravaggio, 125 – P.IVA 02217790688 e C.F. 02217790688, dell'Autorizzazione Unica, di cui ai comma 3 dell'art. 12 del D.Lgs. 387 del 29/12/2003 e s.m.i., della D.G.R. n. 35 del 23/01/2007, della D.G.R. 3029 del 28/12/2010 e della L.R. n. 25 del 25/09/2012 e sm.i., per la costruzione ed esercizio di:

- un impianto per la produzione di energia elettrica da fonte eolica della potenza elettrica pari a **22,00 MWe**, costituito da **4 aerogeneratori** (GE158) della potenza uninominale pari a 5,5 MWe, sito nel Comune di Foggia (FG) località "Cappuccio - Piantagione", posizionate secondo le seguenti coordinate come rilevate dal verbale del 20/04/2021 del Comitato V.I.A. della Provincia di Foggia, ed espresse in tabella:

AEROGENERATORE N.	COORDINATE UTM	
	X	Y
3	539833,6	4600227,1
7	540348,9	4599965,0
8	539827,8	4599657,0
9	540252,8	4599292,4

- delle opere connesse (codice Rintracciabilità 201800077), le quali prevedono che l'impianto sarà collegato in antenna a 150 kV su una futura Stazione Elettrica (S.E.) a 380/150 kV da inserire in entra – esce alla linea a 380 kV "Foggia – San Severo". Tale soluzione prevede la costruzione di:
  - un cavidotto di connessione interrato in MT per il collegamento dell'impianto alla Sottostazione di Utenza 150/30 kV di lunghezza pari a circa 5.000 metri;
  - una Sottostazione di Utenza 150/30 kV da realizzarsi in agro di Lucera (FG), località "Palmori";
  - collegamento aereo AT tra la Sottostazione di Utenza 150/30 kV e la Stazione Elettrica 380/150 kV;
  - una Stazione Elettrica 380/150 kV della RTN, da inserire in entra esce alla linea 380 kV "Foggia – Larino", da realizzarsi in agro di Lucera (FG), località "Palmori";
  - raccordi aerei a 380 kV e sostegni AT per il collegamento in entra esce alla linea 380 kV "Foggia – Larino";
- le infrastrutture indispensabili alla costruzione ed esercizio dell'impianto di produzione di energia elettrica da fonte eolica.

ART. 3)

La presente autorizzazione unica, rilasciata a seguito di un procedimento unico svolto nel rispetto dei principi di semplificazione e con le modalità stabilite dalla legge 241/90, costituisce titolo a costruire ed esercire l'impianto in conformità al progetto approvato, ai sensi e per gli effetti di cui all'art. 12, comma 3, del D.Lgs. 29/12/2003 n. 387 e, ai sensi dell'art. 14 quater, comma 1 e seguenti della legge 241/90 e successive modifiche ed integrazioni, sostituisce, a tutti gli effetti, ogni autorizzazione, concessione, nulla osta o atto di assenso comunque denominato di competenza delle amministrazioni partecipanti, o comunque invitate a partecipare ma risultate assenti, alla conferenza convocata nell'ambito del procedimento ex art. 27bis del D.Lgs. 152/2006 e s.m.i. dalla Provincia di Foggia, fermo restando ai fini dell'efficacia il suo recepimento all'interno del PAUR di cui sarà parte integrante e sostanziale.

ART. 4)

La società Wind Energy Foggia S.r.l. nella fase di realizzazione dell'impianto di produzione di energia elettrica da fonte rinnovabile eolico di cui al presente provvedimento e nella fase di esercizio del medesimo impianto dovrà assicurare il puntuale rispetto delle prescrizioni formulate dagli Enti intervenuti alla conferenza di servizi convocata nell'ambito del procedimento ex art. 27bis del D.Lgs. 152/2006 e s.m.i. dalla Provincia di Foggia, all'uopo interfacciandosi con i medesimi Enti nonché di quanto previsto dall'art. 1 comma 3 della L.R. 18 ottobre 2010 n. 13 che così recita "*Per gli interventi di manutenzione degli impianti eolici e fotovoltaici, esistenti e di nuova installazione, è vietato l'uso di erbicidi o veleni finalizzati alla distruzione di piante erbacee dei luoghi interessati".*
La verifica di ottemperanza e il controllo alle succitate prescrizioni e alle altre contenute nel presente

provvedimento competono, se non diversamente ed esplicitamente disposto, alle stesse amministrazioni che le hanno disposte.

ART. 5)

La presente Autorizzazione Unica avrà:

- ✓ durata massima di anni venti, dalla data di entrata in esercizio, per le opere a carico della Società;
- ✓ durata illimitata, per l'esercizio delle opere a carico della Società gestore della RTN;
- ✓ laddove le opere elettriche siano realizzata dal Gestore di Rete, la durata dei relativi lavori decorrerà dal rilascio dell'atto di voltura a favore dello stesso.

ART. 6)

Di apporre il vincolo preordinato all'esproprio e di dichiarare la pubblica utilità delle opere di realizzazione dell'impianto per la produzione di energia elettrica da fonte rinnovabile di tipo eolico, nonché delle opere connesse e delle infrastrutture indispensabili alla costruzione e all'esercizio dello stesso, ai sensi degli artt. 12, 16 e 17 del D.P.R. 327 del 08/06/2001 e del comma 1 dell'art. 12 del Decreto Legislativo 29 Dicembre 2003 n. 387, autorizzate con la presente determinazione.

ART. 6-bis)

Di stabilire che ai sensi dell'art. 14-quater comma 4 della L. n. 241/90 e ss.mm.ii. "*i termini di efficacia di tutti i pareri, autorizzazioni, concessioni, nulla osta o atti di assenso comunque denominati acquisiti nell'ambito della conferenza di servizi decorrono dalla data della comunicazione della determinazione motivata di conclusione della conferenza*", effettuata dalla Provincia di Foggia con nota prot. n. 35741 del 09/07/2020, di trasmissione del Verbale della quarta riunione della Conferenza di Servizi del 07/07/2021.

ART. 7)

La Società, ai sensi del comma 2, dell'art. 4 della L.R. n. 31/2008, come modificato dal comma 19 dell'art. 5 della L.R. 25/2012 e s.m.i., entro centottanta giorni dalla presentazione della Comunicazione di Inizio Lavori deve depositare presso la Regione Puglia - Dipartimento Sviluppo Economico, Innovazione, Istruzione, Formazione e Lavoro:

a) dichiarazione congiunta del proponente e dell'appaltatore resa ai sensi di quanto disposto dagli articoli 46 e 47 del D.P.R. 445/2000 che attesti l'avvenuta sottoscrizione del contratto di appalto per la costruzione dell'impianto autorizzato che contiene la previsione di inizio e fine lavori nei termini di cui al comma 5 dell'art. 4 della L.R. 31/2008 come modificato dall'art. 5 comma 18 e 20 della L.R. 25/2012, ovvero dichiarazione del proponente che attesti la diretta esecuzione dei lavori ovvero contratto di aggiudicazione di appalto con indicazione del termine iniziale e finale dei lavori;
b) dichiarazione congiunta del proponente e del fornitore resa ai sensi di quanto disposto dagli articoli 46 e 47 del d.p.r. 445/2000 che attesti l'esistenza del contratto di fornitura relativo alle componenti tecnologiche essenziali dell'impianto;
c) fideiussione a prima richiesta rilasciata a garanzia della realizzazione dell'impianto, entro i termini stabiliti dalla presente determinazione, di importo non inferiore a euro 50,00 per ogni kW di potenza elettrica rilasciata a favore della Regione Puglia, come disposto con delibera di G.R. n. 3029/2010 ovvero dell'art. 4 della L.R. 31/2008 e s.m.i.;
d) fideiussione a prima richiesta rilasciata a garanzia del ripristino dello stato dei luoghi a fine esercizio dell'impianto, di importo non inferiore a euro 100,00 per ogni kW di potenza elettrica rilasciata a favore del Comune, come disposto con delibera di G.R. n. 3029/2010 e aggiornabile secondo le modalità stabilite dal punto 2.2 della medesima delibera di G.R. ovvero dell'art. 4 della L.R. 31/2008 come modificato dalla L.R. 25/2012 ovvero art. 1 della L.R. 19/2021.

Il mancato deposito nel termine perentorio dei 180 giorni sopra indicato, della documentazione di cui alle lettere a), b), c) e d) determina **la decadenza di diritto dell'autorizzazione** e l'obbligo del soggetto autorizzato al ripristino dell'originario stato dei luoghi.
Le fideiussioni da presentare a favore della Regione e del Comune devono avere le caratteristiche di cui al paragrafo 13.1 lettera j delle Linee Guida Nazionali approvate con D.M. 10/09/2010 e contenere le seguenti clausole contrattuali:

- espressamente la rinuncia al beneficio della preventiva escussione del debitore principale, la rinuncia all'eccezione di cui all'art. 1957, comma 2 del Codice Civile, nonché l'operatività delle fidejussioni stesse entro 15 giorni a semplice richiesta scritta della Regione Puglia – ora Dipartimento Sviluppo Economico, Innovazione, Istruzione, Formazione e Lavoro - Sezione Infrastrutture Energetiche e Digitali, o del Comune, senza specifico obbligo di motivazione;
- la validità della garanzia sino allo svincolo da parte dell'Ente garantito e il suo svincolo solo su autorizzazione scritta del medesimo soggetto beneficiario;
- la rinuncia ad avvalersi del termine di cui al primo comma dell'art. 1957 del Codice Civile;
- la specificazione che il mancato pagamento del premio e dei supplementi di premio non potrà essere opposta in nessun caso all'Ente garantito.

ART. 8)

Il termine di inizio dei lavori è di mesi sei dal rilascio dell'Autorizzazione; quello per il completamento dell'impianto è di mesi trenta dall'inizio dei lavori; entrambi i suddetti termini sono prorogabili su istanza motivata presentata dall'interessato almeno quindici giorni prima della scadenza. Sono fatti salvi eventuali aggiornamenti, rinnovi o proroghe relative a provvedimenti settoriali recepiti nel provvedimento di A.U..
Le proroghe complessivamente accordate non possono eccedere i ventiquattro mesi.
Il collaudo, redatto da ingegnere abilitato iscritto all'ordine da almeno dieci anni, deve essere effettuato entro sei mesi dal completamento dell'impianto e deve attestare la regolare esecuzione delle opere previste e la loro conformità al progetto definitivo redatto ai sensi del D.P.R. 5.10.2010 n. 207.
I seguenti casi possono determinare la revoca dell'Autorizzazione Unica, l'obbligo di ripristino dell'originario stato dei luoghi e il diritto della Regione ad escutere la fidejussione rilasciata a garanzia della realizzazione dell'impianto entro i termini stabiliti:

- mancato rispetto del termine di inizio lavori;
- mancato rispetto del termine di realizzazione dell'impianto, fatti salvi i casi di cui all'art. 5, comma 21 della Legge Regionale n. 25 del 25/09/2012;
- mancato rispetto del termine di effettuazione dell'atto di collaudo;
- mancato rispetto di termini e prescrizioni sancite dall'Atto di Impegno e dalla Convenzione sottoscritti.

Il mancato rispetto delle modalità con cui eseguire le eventuali misure compensative, previa diffida ad adempiere, determina la decadenza dell'Autorizzazione Unica.

ART. 8 bis)

La presente Determinazione è rilasciata sotto espressa clausola risolutiva per cui, in caso di non positiva acquisizione della documentazione antimafia di cui all'art. 84, comma 3 del medesimo D.Lgs. 159/2011, la Sezione Infrastrutture Energetiche e Digitali provvederà all'immediata revoca del provvedimento di autorizzazione.

ART. 9)

La vigilanza sull'esecuzione dei lavori di realizzazione delle opere in oggetto compete al Comune, ai sensi dell'art. 27 (Vigilanza sull'attività urbanistico - edilizia - L. n. 47/1998, art. 4; D.Lgs. n. 267/2000, artt. 107 e 109) del D.P.R. 380/2001 per assicurarne la rispondenza alla normativa edilizia e urbanistica applicabile alle modalità esecutive fissate nei titoli abilitativi.

L'accertamento di irregolarità edilizie o urbanistiche comporta l'adozione, da parte del Comune, dei provvedimenti di cui ai capi I (Vigilanza sull'attività urbanistico - edilizia e responsabilità) e II (Sanzioni) del titolo IV della parte I (Attività Edilizia) del D.P.R. 380/2001, fatta salva l'applicazione, da parte delle autorità competenti, delle eventuali ulteriori sanzioni previste dalle leggi di settore.
Il Comune ha competenza per il controllo, il monitoraggio e la verifica della regolare e conforme esecuzione delle opere a quanto autorizzato con il presente provvedimento, anche ai sensi dell'art. 15 della L.R. 25/2012.
Per le medesime finalità la Società, contestualmente all'inizio lavori, deve, a pena di revoca dell'Autorizzazione Unica, previa diffida ad adempiere, depositare presso il Comune, il progetto definitivo, redatto ai sensi del D.P.R. 207/2010 e vidimato dalla Sezione Infrastrutture Energetiche e Digitali.
La Regione Puglia Sezione Infrastrutture Energetiche e Digitali si riserva ogni successivo ulteriore accertamento.

ART. 10)

La Società e gli eventuali affidatari delle opere da eseguire sono obbligati:
- a ripristinare i luoghi affinché risultino disponibili per le attività previste per essi all'atto della dismissione dell'impianto (ai sensi del comma 4 dell'art. 12 del D.Lgs. 387/2003, D.M. 10/09/2012 paragrafo 13.1 lettera j), ovvero ai sensi dell'art. 5 comma 13 della Legge Regionale n. 25/2012). Le modalità di rimessa in pristino dello stato dei luoghi sono subordinate, inoltre, anche al corretto recepimento delle prescrizioni dettate in merito dagli Enti il cui parere, rilasciato in Conferenza di Servizi, è parte integrante della presente determinazione di autorizzazione;
- a tenere sgombre da qualsiasi residuo le aree dell'impianto eolico non direttamente occupate dalle strutture e rese disponibili per le eventuali compatibili attività agricole; a ripristinare, a lavori ultimati, le strade e le aree di cantiere di supporto alla realizzazione dell'impianto eolico;
- a depositare presso la struttura tecnica periferica territorialmente competente, prima dell'inizio dei lavori, i calcoli statici delle opere in cemento armato;
- ad effettuare a propria cura e spese la comunicazione dell'avvenuto rilascio dell'Autorizzazione Unica su un quotidiano a diffusione locale e in uno a diffusione nazionale, entro il termine di inizio lavori. L'adempimento dovrà essere documentato dalla Società in sede di deposito della documentazione di cui all'art. 4, comma 2, della L.R. 31/2008 come modificato dall'art. 5, comma 18, della L.R. 25/2012;
- a rispettare in fase di realizzazione tutte le norme vigenti in materia di sicurezza, regolarità contributiva dei dipendenti e di attività urbanistico – edilizia (D.Lgs. n. 387/03, D.P.R. n. 380/2001, D.Lgs. n. 81/08, ecc.);
- a consentire accessi e verifiche, anche di natura amministrativa, al personale incaricato da parte della Regione Puglia e a fornire eventuali informazioni, anche ai fini statistici, per le verifiche degli impegni assunti in fase di realizzazione di cui al paragrafo 4 della D.G.R. n. 3029 del 28/12/2010;
- a nominare uno o più direttori dei lavori. La Direzione dei lavori sarà responsabile della conformità delle opere realizzate al progetto approvato, nonché la esecuzione delle stesse opere in conformità alle norme vigenti in materia. La nomina del direttore dei lavori e la relativa accettazione dovrà essere trasmessa da parte della Ditta a tutti gli Enti invitati alla Conferenza di Servizi, unitamente alla comunicazione di inizio dei lavori di cui all'Atto Unilaterale d'Obbligo;
- a fornire alla Regione e al Comune interessato, con cadenza annuale, le informazioni e le notizie di cui al paragrafo 2.3.6 della D.G.R. n. 35 del 06/02/2007.

La Società è obbligata, altresì, a comunicare tempestivamente le informazioni di cui all'art. 16, comma 2 della L.R. 25/2012 e quindi:
- eventuali successioni - a titolo oneroso o gratuito - nel titolo autorizzativo e comunque nell'esercizio dell'impianto, depositando documentazione relativa alla composizione personale, ai soggetti che svolgono funzioni di amministrazione, direzione e controllo e al capitale sociale del subentrante, con l'espresso impegno da parte dell'impresa subentrante a comunicare, tempestivamente, alla Regione o al Comune eventuali modifiche che dovessero intervenire successivamente;
- i contratti di appalto e di subappalto stipulati dal committente o dall'appaltatore con altre imprese ai fini

dell'esecuzione dei lavori di realizzazione o ai fini dell'esercizio degli impianti autorizzati o comunque assentiti dalla Regione o dal Comune, producendo documentazione relativa alla composizione personale, agli organi di amministrazione, direzione e controllo a al capitale sociale delle imprese affidatarie, con l'espresso impegno - da parte degli appaltatori e subappaltatori - a comunicare tempestivamente alla Regione o al Comune eventuali modifiche che dovessero intervenire successivamente.

ART. 11)

La Sezione Infrastrutture Energetiche e Digitali provvederà, ai fini della piena conoscenza, alla trasmissione della presente determinazione alla Società istante, al Comune interessato e alla Provincia di Foggia, precisando che il presente provvedimento dovrà essere ricompreso e dovrà confluire, unitamente alla VIA e agli altri titoli abilitativi acquisiti dalla Provincia di Foggia nel corso del procedimento ex art. 27 bis del D.Lgs. 152/2006 e s.m.i., nel Provvedimento Autorizzatorio Unico regionale.

ART. 12)

Il presente provvedimento, redatto in un unico esemplare, composto da 65 facciate:

- rientra nelle funzioni dirigenziali;
- è immediatamente esecutivo;
- sarà pubblicato:
    - all'Albo Telematico,
    - nella sezione "Amministrazione Trasparente", sottosezione "Provvedimenti" e "Provvedimenti dirigenti amministrativi" del sito ufficiale della regione Puglia: www.regione.puglia.it,
    - sul Bollettino Ufficiale della Regione Puglia;
- sarà trasmesso:
    - alla Segreteria della Giunta Regionale;
    - alla Provincia di Foggia
    - al Comune di Foggia (FG);
    - al Comune di Lucera (FG);
    - alla Sezione Autorizzazioni Ambientali
    - alla Società Wind Energy Foggia S.r.l., a mezzo pec, in qualità di destinatario diretto del provvedimento.

Il Dirigente della Sezione
Carmela Iadaresta

DETERMINAZIONE DEL DIRIGENTE SEZIONE INFRASTRUTTURE ENERGETICHE E DIGITALI 7 ottobre 2021, n. 192

Autorizzazione Unica ai sensi del Decreto Legislativo 29 dicembre 2003, n. 387 per la costruzione e l'esercizio di:

- **un impianto eolico, costituito da 3 aerogeneratori, denominato "Ascoli Satriano Nannarone" per la produzione di energia elettrica da fonte rinnovabile eolica, sito nel Comune di Ascoli Satriano (FG), in località "Nannarone", della potenza nominale di 11,4 MWe, e relative opere di connessione;**
- **cavidotto interno al parco eolico esercito alla tensione di 30 kV e cavidotto esterno di collegamento degli aerogeneratori alla Stazione Elettrica Utente 30/150 K, autorizzata con D.D. n.138 del 23.07.2019, connessa alla Stazione Elettrica RTN di smistamento AT denominata "Stornarella", autorizzata con D.D.n. 2 del 12/01/2016 e volturata a favore di Terna con D.D. n.118 del 24/11/2017;**

Società proponente Inergia SpA con sede legale in Roma alla Via Arno n.21, C.F.01752630440.

Il Dirigente della Sezione Infrastrutture Energetiche e Digitali

Premesso che:

- con Decreto Legislativo 16 marzo 1999, n. 79, in attuazione della direttiva 96/92/CE sono state emanate norme comuni per il mercato interno dell'energia elettrica;
- con Legge 1° marzo 2002, n. 39, sono state emanate disposizioni per l'adempimento degli obblighi derivanti dall'appartenenza dell'Italia alla Comunità Europea - Legge comunitaria 2001 e, in particolare, l'art. 43 e l'allegato B;
- la Legge 1° giugno 2002 n. 120, ha ratificato l'esecuzione del Protocollo di Kyoto del 11.12.1997 alla Convenzione quadro delle Nazioni Unite sui cambiamenti climatici;
- la delibera CIPE n. 123 del 19 dicembre 2002 ha riportato le linee guida per le politiche e misure nazionali di riduzione delle emissioni del gas serra;
- il Decreto Legislativo n. 387 del 29.12.2003, nel rispetto della disciplina nazionale, comunitaria ed internazionale vigente, e nel rispetto dei principi e criteri direttivi stabiliti dall'articolo 43 della Legge 1° marzo 2002, n. 39, promuove il maggior contributo delle fonti energetiche rinnovabili alla produzione di elettricità nel relativo mercato italiano e comunitario;
- ai sensi del comma 1 dell'art. 12 del Decreto Legislativo n. 387 del 29.12.2003, gli impianti alimentati da fonti rinnovabili, nonché le opere connesse e le infrastrutture indispensabili alla costruzione e all'esercizio degli stessi impianti, sono di pubblica utilità, indifferibili ed urgenti;
- la costruzione e l'esercizio degli impianti di produzione di energia elettrica alimentati da fonti rinnovabili, gli interventi di modifica, potenziamento, rifacimento totale o parziale e riattivazione, come definiti dalla normativa vigente, e le opere connesse alla costruzione e all'esercizio degli impianti stessi sono soggetti ad un'Autorizzazione Unica, rilasciata, ai sensi del comma 3 del medesimo art. 12, dalla Regione;
- la Giunta Regionale con provvedimento n. 35 del 23/01/2007 ha adottato le procedure per il rilascio delle autorizzazioni alla costruzione ed esercizio di impianti per la produzione di energia elettrica da fonti rinnovabili in attuazione dell'art. 12 del Decreto Legislativo n. 387 del 29.12.2003;
- la Regione con R.R. n. 12 del 14/07/2008 ha adottato il "Regolamento per la realizzazione degli impianti di produzione di energia alimentata a biomasse";
- il Ministero dello Sviluppo Economico con Decreto del 10/09/2010 ha emanato le "Linee Guida per il procedimento di cui all'art. 12 del D.Lgs. 29 dicembre 2003, n. 387 per l'autorizzazione alla costruzione e all'esercizio di impianti di produzione di elettricità da fonti rinnovabili nonché Linee Guida tecniche per gli impianti stessi";
- la Giunta Regionale con provvedimento n. 2259 del 26/10/2010 ha aggiornato, ad integrazione della D.G.R. n. 35/2007, gli "Oneri Istruttori";
- la Giunta Regionale con provvedimento n. 3029 del 30/12/2010 ha adottato la nuova procedura per il rilascio delle autorizzazioni alla costruzione ed esercizio di impianti di produzione di energia elettrica da

fonte rinnovabile recependo quanto previsto dalle Linee Guida nazionali;
- la Regione con R.R. n. 24 del 30/12/2010 ha adottato il "Regolamento attuativo del Decreto del Ministero per lo Sviluppo Economico del 10 settembre 2010, «Linee Guida per l'Autorizzazione degli impianti alimentati da fonti rinnovabili», recante la individuazione di aree e siti non idonei alla installazione di specifiche tipologie di impianti alimentati da fonti rinnovabili nel territorio della Regione Puglia";
- l'art. 4 e l'art. 5 del Decreto Legislativo n. 28/2011 "Attuazione della direttiva 2009/28/CE sulla promozione dell'uso dell'energia da fonti rinnovabili, recante modifica e successiva abrogazione delle direttive 2001/77/Ce e 2003/30/CE";
- la Regione con L.R. 25 del 24/09/2012 ha adottato una norma inerente la "Regolazione dell'uso dell'energia da fonti Rinnovabili";
- l'Autorizzazione Unica, ai sensi del comma 4 dell'art 12 del Decreto Legislativo 387/2003 e s.m.i., come modificata dall'art 5 del Decreto Legislativo 28/2011, è rilasciata mediante un procedimento unico al quale partecipano tutte le Amministrazioni interessate, svolto nel rispetto dei principi di semplificazione e con le modalità stabilite dalla Legge 7 agosto 1990, n. 241, e successive modificazioni e integrazioni;
- l'art. 14 della 241/90 e s.m.i. disciplina la Conferenza di Servizi, la cui finalità è comparare e coordinare i vari interessi pubblici coinvolti nel procedimento in maniera contestuale ed in unica sede fisica ed istituzionale;
- ai sensi del citato art. 14 della 241/90 e s.m.i., all'esito dei lavori della conferenza di servizi, l'amministrazione procedente adotta la determinazione motivata di conclusione del procedimento, valutate le specifiche risultanze della conferenza e tenendo conto delle posizioni prevalenti espresse in quella sede.

Rilevato che:

- La società istante **Inergia S.p.a**. con sede legale in Roma alla via Arno, n.21, nella persona del legale rappresentante pro tempore ha richiesto a questa Regione, in data 01.04.2008, ai sensi del D.Lgs. 387/2003 — art.12, l'autorizzazione alla costruzione ed all'esercizio dell'impianto di produzione di energia elettrica da fonte rinnovabile - eolica della potenza di 44 MWe denominato "**Ascoli Satriano Nannarone**", sito nel Comune di **Ascoli Satriano** (Fg), e relative opere connesse.
- In data 28.03.2008 la Inergia SpA ha presentato istanza di assoggettabilità a Valutazione di Impatto Ambientale presso la Provincia di Foggia relativa al progetto di cui trattasi.
- In ordine alla soluzione di connessione, Terna SpA, con nota TE/P2008006205 del 14.04.2008 ha rilasciato il preventivo di connessione (Codice identificativo 08006823), secondo il quale " *la Vs centrale sarà collegata in antenna con la sezione a 150 kV della futura stazione elettrica a 380 kV che sarà collegata in entra-esce sulla linea 380 kV "Candela-Foggia*"". Tale soluzione di connessione è stata accettata dalla società in data 28.05.2008.
- In data 01.05.2011, adeguandosi alla disciplina della DGR 3029/2010, la società proponente ha provveduto al trasferimento sul portale istituzionale www.sistema.puglia.it dell'istanza di Autorizzazione Unica in oggetto.
- Con determinazione n. 1381 del 26.04.2012 il Settore Ambiente della Provincia di Foggia ha assoggettato a VIA il progetto proposto, e quindi, in data 17.03.2014 la società proponente presentava al medesimo Ente istanza di Valutazione di Impatto Ambientale.
- Con nota prot. n. 8152 del 16.01.2013 la Sezione Infrastrutture Energetiche e Digitali, a seguito di istruttoria, ha inviato il preavviso di improcedibilità alla Società Inergia S.p.a., con invito a fornire le integrazioni richieste entro 60 gg.
- Con nota pec del 13.12.2013, la società ha inviato le integrazioni richieste.
- A seguito della verifica formale della presenza dei requisiti tecnici ed amministrativi necessari per l'ammissibilità dell'istanza, il procedimento relativo alla costruzione ed esercizio dell'impianto in oggetto, proposto dalla Società Inergia SpA, benchè privo di Determinazione di Compatibilità Ambientale, è stato formalmente avviato con nota prot. n. 927 del 06.02.2014.
- Con nota prot. n. 2034 del 04.05.2015, la scrivente Sezione ha convocato la prima riunione di Conferenza di Servizi per la data del 04.06.2015, precisando che, constatato il perdurante silenzio dell'Autorità Ambientale preposta (Provincia di Foggia) sull'istanza di VIA, all'esito dell'attività istruttoria condotta, la

Conferenza di Servizi deve essere disposta, ai sensi della D.G.R.n.3029/2010, necessaria per acquisire, tra l'altro, il parere ambientale, al fine di evitare che l'inerzia della Provincia di Foggia nel rilascio del succitato provvedimento di compatibilità ambientale determini una ulteriore dilatazione dei termini procedimentali stabiliti per il rilascio dell'Autorizzazione Unica di cui all'art.12 del D.Lgs n.387/2003.

- A seguito della richiesta di rinvio della seduta, presentata con nota prot. n. 6481 del 14.05.2015 dal Ministero dei Beni e della Attività Culturali e del Turismo — Soprintendenza delle Belle Arti e Paesaggio per le Provincie di Bari-Barletta-Andria- Trani e Foggia, con nota prot. 2358 del 25.05.2015 la Scrivente ha rinviato al giorno 11.06.2015 la prima riunione di conferenza di servizi per la discussione del progetto di che trattasi.
- Con nota prot. n. 2610 del 11.06.2015 la scrivente Sezione ha trasmesso alle Amministrazioni in indirizzo, ancorché non intervenute in conferenza, copia conforme del verbale della Conferenza di Servizi, che si è conclusa con l'invito del Presidente alla società di fornire le integrazioni richieste dagli enti e con la riserva di aggiornare la seduta all'acquisizione del parere di VIA di competenza della Provincia di Foggia.
- Con nota prot.n.3851 del 29.09.2015 questa Sezione ha invitato e diffidato la Provincia di Foggia ad esprimersi in ordine all'istanza di verifica ambientale presentata dalla Società proponente in data 17.03.2014 nel termine perentorio di 15 giorni dal ricevimento della presente, specificando che, in caso di mancato riscontro, si provvedere ad adottare i relativi poteri sostitutivi previsti dalla legge e con le modalità stabilite dalla normativa regionale.
- Con nota prot.n.4831 del 24.11.2015 questa Sezione ha demandato alla Giunta Regionale, ai sensi dell' art. 29 della L. R. n. 11/2001, l'attivazione del potere sostitutivo per l'espletamento della procedura di V.I.A. relativamente al progetto de quo.
- Con nota pec acquisita al prot.n.4159 del 11.11.2016 la Società Inergia SpA ha depositato le integrazioni documentali richieste nel procedimento di VIA, incardinato presso la Provincia di Foggia.
- In data 25.05.2018 la società Inergia SpA ha richiesto a Terna la modifica della connessione alla RTN per un impianto eolico di 19 mW nel comune di Ascoli Satriano (FG).
- Con nota pec del 13.06.2018, acquisita al prot.n.2643 del 14.06.2018 la Società Inergia SpA ha chiesto alla Provincia di Foggia di prendere atto delle modifiche progettuali proposte, quali lo spostamento della sottostazione e l'aumento della potenza unitaria del singolo aerogeneratore a 3.8 MW chiedendo la chiusura del procedimento di Valutazione d'Impatto Ambientale.
- In data 28.06.2018 con not prot.TE/P20180005504 Terna ha comunicato la Soluzione Tecnica Minima Generale (STMG) per la connessione che prevede "*l'impianto sarà collegato in antenna a 150 KV sulla futura stazione Elettrica (SE) di smistamento della RTN a 150 KV denominata Stornarella, previa realizzazione degli interventi previsti nel Piano di Sviluppo consistenti in un nuovo elettrodotto 150 KV tra le SE Deliceto, SE Stornara e Cerignola, sfruttando gli asset AT esistenti nell'area*". Tale soluzione è stata accettata dalla società Inergia SpA in data 17.07.2018.
- Con Determina Dirigenziale n. 1193 del 03.07.2018 il Settore Ambiente della Provincia di Foggia ha espresso "*giudizio favorevole di compatibilità ambientale, sul progetto per la realizzazione di "impianto di produzione di energia elettrica da fonte eolica e relative opere di connessione denominato "Nannarone" sito nel comune di Ascoli Satriano (Fg)" per la configurazione a 5 aerogeneratori (WTG1; WTG2; WTG6; WTG10; WTG11) proposto do Inergia Spa*", prevedendo lo spostamento dell'aerogeneratore WTG 1 e la potenza unitaria di ciascuna torre pari a 3.8 MW. La determinazione poneva, altresì, delle prescrizioni per la realizzazione dell'opera.
- Con nota acquisita al protocollo della Scrivente in data 09.08.2018 con n. 4223, la società Inergia Spa ha comunicato di aver depositato sul portale telematico della Regione Puglia il progetto definitivo adeguato alle risultanze della determinazione di VIA e, contestualmente, ha chiesto la convocazione della Conferenza di Servizi.
- Questa Sezione, con nota prot.n.4850 del 11.09.2018 ha convocato la seconda riunione della Conferenza di Servizi per il giorno 11.10.2018, al fine di poter acquisire il parere di ciascun Ente e/o Amministrazione sulla definitiva proposta progettuale adeguata alle prescrizioni imposte dagli Enti già espressi. Con la stessa nota questa Sezione ha invitato la Società proponente a trasmettere, sentito il Comune e la Provincia di Foggia gli interventi di miglioramento della qualità ambientale e paesaggistica che si prevede

di implementare nei territori interessati dal progetto, in ottemperanza alla normativa in materia e alle prescrizioni di VIA.

- Con nota pec del 10.10.2018, acquisita al prot.n.5613 del 12.10.2018, la società Inergia SpA ha trasmesso la dichiarazione di non interferenza con le attività minerarie.
- Con nota pec del 10.10.2018, acquisita al prot.n.5614 del 12.10.2018, la società Inergia SpA ha trasmesso la nota di TERNA spa prot. P20180017631-27/09/2018, con la quale TERNA SPA ha rilasciato il Benestare tecnico al progetto, precisando che il progetto benestariato è conforme a quanto depositato sul portale della Regione Puglia. Il suddetto benestare prevedeva che "*l'impianto sarà collegato in antenna a 150 KV sulla futura stazione Elettrica (SE) di smistamento della RTN a 150 KV denominata Stornarella, previa realizzazione degli interventi previsti nel Piano di Sviluppo consistenti in un nuovo elettrodotto 150 KV tra le SE Deliceto, SE Stornara e Cerignola, sfruttando gli asset AT esistenti nell'area*".
  A tal proposito si precisa che la Stazione Elettrica (SE) di smistamento della RTN a 150 kV denominata "Stornarella" è stata autorizzata con D.D.n. 2 del 12/01/2016 e volturata a favore di Terna con D.D. n.118 del 24/11/2017.
- Con nota pec del 10.10.2018, acquisita al prot.n.5615 del 12.10.2018, la Società Inergia SpA facendo seguito al sopralluogo tenuto in data 08/10/2018 nell'area interessata alla realizzazione del futuro impianto, ha trasmesso a Snam Rete Gas la documentazione tecnica integrativa richiesta.
- Con nota prot.n.5675 del 16.10.2018, questa Sezione ha trasmesso copia conforme del verbale della Conferenza di Servizi svoltasi in data 11.10.2018, invitando Enac e Snam a trasmettere i propri pareri di competenza.
- Con nota PROT-31/01/2019-0011621-P Enac ha espresso un parziale parere di compatibilità, prevedendo la compatibilità per una sola delle 5 turbine proposte.
- La Società Inergia spa, al fine di superare l'interferenza evidenziata nel parere Enac sopra citato, ha rimodulato il lay-out dell'impianto prevedendo l'eliminazione delle torri contrassegnate con i nn.6 e 10, e spostando le torri nn. 1-2-11 all'interno della stessa area di progetto.
- Con nota prot.n.5737 del 18.11.2018 la scrivente Sezione ha invitato la Società Farpower 2, che aveva espresso la sua volontà (con nota prot.n.5611 del 12.10.2018) "*a conoscere le coordinate e la dimensione totale degli aerogeneratori per valutare eventuali interferenze con il progetto Farpower 2*", a presentarsi presso gli uffici regionali al fine di prendere visione degli elaborati progettuali relativi al progetto in oggetto.
- TERNA spa con nota prot. P20190023415-23/03/2019, ha rilasciato il Benestare tecnico al progetto, secondo il quale "*l'impianto sarà collegato in antenna a 150 KV sulla futura stazione Elettrica (SE) di smistamento della RTN a 150 KV denominata Stornarella, previa realizzazione degli interventi previsti nel Piano di Sviluppo consistenti in un nuovo elettrodotto 150 KV tra le SE Deliceto, SE Stornara e Cerignola, sfruttando gli asset AT esistenti nell'area*".
- Con nota del 14.01.2020, la società Inergia SpA, ha presentato presso la Provincia di Foggia, richiesta della "Conferma della Compatibilità Ambientale" del progetto aggiornato, rispetto al progetto assentito con Determinazione Dirigenziale di Compatibilità Ambientale n.1193 del 3.07.2018.
- Il Comitato VIA della Provincia di Foggia, riunitosi in data 20.02.2020, ha espresso parere positivo sulla variante progettuale proposta.
- La Provincia di Foggia, con nota prot.n.11359 del 11.03.2020, acquisita al prot.1308 del 21.02.2020, ha convocato per il giorno 16.03.2020 la riunione della Conferenza di Servizi, relativa alla procedura di VIA per l'impianto in oggetto, con svolgimento in modalità asincrona, ai sensi della L. n.241/90.
- Con nota pec prot.n.5559 del 4.08.2020 questa Sezione ha invitato la Provincia di Foggia a voler confermare la Compatibilità Ambientale del progetto rimodulato al progetto assentito con Determinazione Dirigenziale di Compatibilità Ambientale n.1193 del 3.07.2018 e pertanto la validità della VIA disposta sul carattere non sostanziale nelle modifiche. Inoltre questa Sezione ha precisato che il riscontro richiesto costituisce elemento preliminare ed essenziale ai fini della convocazione della Conferenza di Servizi.
  Nell'eventualità in cui l'Autorità competente avesse ritenuto necessario disporre la riapertura del procedimento di VIA per intervenuta modifica sostanziale del progetto, sarebbe stato necessario avviare

il Procedimento Autorizzatorio Unico Regionale ai sensi dell'art.27 bis del Dlgs 152/22006, mentre il presente procedimento di AU avrebbe dovuto confluire nel PAUR.

- Con nota pec del 23.10.2020 la società Inergia SpA ha comunicato la modifica del Consiglio d'Amministrazione della stessa allegando copia del certificato camerale aggiornato e i moduli di dichiarazione di capacità giuridica sottoscritti dai rappresentanti dell'impresa.
- Con nota prot.n.5059 del 23.11.2020, acquisita al prot.n.8381 del 23.11.2020, la Provincia di Foggia ha aggiornato la Conferenza di Servizi convocata ai fini VIA, al giorno 26.11.2020 in modalità videoconferenza.
- Con nota prot.n.52435 del 2.12.2020, acquisita al prot.n.8649 del 2.12.2020, la Provincia di Foggia ha trasmesso il verbale della Conferenza di Servizi convocata ai fini VIA, svoltasi in data 26.11.2020 in modalità videoconferenza.
- Con la nota acquisita al prot.n.259 del 12.01.2021, la Provincia di Foggia ha trasmesso la Determinazione Dirigenziale n.21 del 7.01.2021 con la quale "*prendendo atto del carattere non sostanziale delle modifiche proposte, giusta disposizione di cui al paragrafo 3.14 della D.G.R. 3029/2010, del progetto della società proponente INERGIA S.p.A". ha confermato "il giudizio favorevole di compatibilità ambientale della variante al progetto di un "Impianto di produzione di energia elettrica da fonte eolica e relative opere di connessione denominato "Nannarone" sito nel comune di Ascoli Satriano (Fg)" della società Proponente Inergia S.p.A. avanzata con istanza acquisita al prot. al n. 42407 in data 03/09/2020, facendo proprie le prescrizioni espresse dai seguenti enti*:

  → ***Soprintendenza*** *giusta nota prot. n. MIBACT_SABAP-FG|23/11/2020|0008717 del 23/11/2020 ns. prot. n. 50685 del 23/11/2020:*

  → ***Comune di Ascoli Satriano*** *giusta nota prot. n. 11930 del 01/12/2020 ns. prot. n. 52251 del 01/12/2020"*

- Con nota pec del 18.01.2021, acquisita al prot.n.533 del 19.01.2021, la società Inergia SpA ha provveduto a depositare sul portale Sistema Puglia il progetto definitivo rimodulato, oggetto del Provvedimento di Conferma del Giudizio di Compatibilità Ambientale della Provincia di Foggia, rilasciato con D.D.n.21 del 7.01.2021 chiedendo la convocazione della Conferenza di Servizi.
- Da una verifica effettuata sul portale telematico www.sistema.puglia.it, è emerso che la società Inergia SpA ha provveduto in data 18.01.2021, a trasmettere, gli elaborati progettuali aggiornati e conformi al Provvedimento di Conferma del Giudizio di Compatibilità Ambientale della Provincia di Foggia, rilasciato con D.D.n.21 del 7.01.2021.
- Pertanto, ai sensi e per gli effetti dell'art. 14 ter, comma 4 della legge 7 agosto 1990, n. 241 e ss.mm. ii., questa Sezione, con nota prot.n.1610 del 18.02.2021, ha convocato per il giorno 30 marzo 2021 un'ulteriore riunione della Conferenza di Servizi per l'esame del progetto aggiornato, in modalità videoconferenza, invitando la Società proponente ad aggiornare alcuni elaborati già trasmessi.
- In data 11 marzo 2021, la Società Inergia SpA ha completato il caricamento sul portale istituzionale "Sistema Puglia" nella Sezione "Allegati Cds" i documenti e gli elaborati integrativi richiesti da questa Sezione con la nota prot. 1610 del 18.02.2021.
- Nel corso della Conferenza di servizi del 30.03.2021 è emerso che il progetto insiste su beni paesaggistici nonché su ulteriori contesti e che il provvedimento di VIA emesso dalla Provincia di Foggia non ha alcun riferimento né all'Autorizzazione Paesaggistica né alla Compatibilità Paesaggistica che dovrebbero essere sostituite o coordinate da parte del provvedimento di VIA ai sensi della L.r. n.11/2001 come modificata dalla Legge Regionale n.4/2014 all'art 14, pertanto questa Sezione ha chiesto alla Provincia di Foggia se la Conferma della Valutazione d'Impatto Ambientale di cui alla D.D. n.21 del 7.01.2021 fosse comprensiva dell'autorizzazione e compatibilità paesaggistiche e all'Ufficio regionale Sezione Paesaggio di chiarire se il provvedimento di VIA debba ritenersi comprensivo dei profili paesaggistici (autorizzazione e compatibilità) richiesti dal PPTR, quali atti obbligatori e vincolanti rispetto all'emissione del titolo autorizzatorio anche alla luce di quanto rilevato dall'Ufficio regionale Parco Tratturi con la nota n. 6094 del 30.03.2021 (ha

rilasciato il parere favorevole a condizione che venisse acquisito il parere paesaggistico o l'attestazione di compatibilità paesaggistica).

Inoltre nella stessa sede questa Sezione ha invitato la Società proponente a:

- → concordare con il Comune di Ascoli Satriano e la Provincia di Foggia le misure di compensazione da realizzare, dandone riscontro a questa Sezione
- → presentare idonea documentazione atta a dichiarare la completa disponibilità di tutte le aree soggette al passaggio del cavidotto MT e di chiarire tutti gli aspetti evidenziati dall'Ufficio Espropri della Regione Puglia.
- → ad interfacciarsi con ASL Foggia ai fini delle valutazioni di propria competenza

Prendendo atto che la Società dichiara di aver depositato la documentazione integrativa richiesta, è stato chiesto a Snam Rete Gas di esprimere il nulla osta definitivo.

- Con nota prot. n. 3797 del 15.04.2021 la Sezione scrivente ha trasmesso il verbale chiedendo alla Provincia di Foggia di chiarire se la Valutazione d'Impatto Ambientale di cui alla D.D. n.1193 del 3.07.2018 con successiva conferma di cui alla D.D. n.21 del 7.01.2021, sia comprensiva dell'autorizzazione e compatibilità paesaggistiche e all'Ufficio regionale Sezione Paesaggio di chiarire se il provvedimento di VIA debba ritenersi comprensivo dei profili paesaggistici (autorizzazione e compatibilità) richiesti dal PPTR, quali atti obbligatori e vincolanti rispetto all'emissione del titolo autorizzativo anche alla luce di quanto rilevato dall'Ufficio regionale Parco Tratturi con la nota n. 6094 del 30.03.2021 e agli Enti convocati, di voler confermare i pareri già espressi e a gli Enti che non si sono pronunciati di esprimere il parere di competenza.
- Con la nota del 22.04.2021, acquisita al prot.n.4109 di pari data, la Società Inergia SpA ha richiesto alla Sezione Infrastrutture Energetiche e Digitali della Regione Puglia la chiusura del procedimento di Autorizzazione Unica e alla Provincia di Foggia di voler confermare, ove ritenuto necessario, che, ai sensi dell'art 14 della L.R.n.11/2001 e s.m.i. l'Autorizzazione Paesaggistica e l'Accertamento di Compatibilità Paesaggistica sono sostituite dal Parere di Compatibilità Ambientale rilasciato con D.D.n.1193/2018 e già confermato con D.D. n.21/2021. Inoltre con la stessa nota ha chiesto alla Provincia di Foggia di voler valutare e confermare, come prescritto nelle Determine di Compatibilità Ambientali e di sua conferma, le opere di compensazione concordate con il Comune di Ascoli Satriano, indicate dallo stesso con la nota n.11930 del 1.12.2020.
- Con nota prot.n.23133 del 6.05.2021 la Provincia di Foggia_Settore Assetto del Territorio e dell'Ambiente, ha comunicato che "*In riferimento all'oggetto si precisa che l'art. 14 comma 1 lett. c della L.R. n. 11/2001 così come modificato dalla L.R. n. 28/2016, dispone che la Valutazione di Impatto Ambientale sostituisce tra l'altro l'autorizzazione paesaggistica. Ad ogni buon conto di seguito si riporta lo stralcio della norma richiamata*:

  "1. Salvo che per i titoli abilitativi edilizi, il provvedimento positivo di VIA, adottato ai sensi della presente legge, sostituisce o coordina tutte le autorizzazioni, intese, concessioni, licenze, pareri, nulla-osta e assensi comunque denominati in materia ambientale e paesaggistica, necessari per la realizzazione e l'esercizio dell'opera o dell'impianto. Esso sostituisce, in particolare:

  … omissis…

  c) l'autorizzazione paesaggistica e i provvedimenti autorizzatori, comunque denominati, previsti dal capo IV del titolo I della parte III e dal capo II del titolo I della parte IV del d.lgs. 42/2004 nonché dalla pianificazione paesaggistica; a tal fine, il SIA e gli elaborati progettuali contengono anche le relative relazioni paesaggistiche prescritte dall'articolo 146 del d.lgs. 42/2004 e dal vigente Piano paesaggistico."
- Con nota del 12.05.2021, acquisita al prot.n.5145 del 14.05.2021, la Società Inergia SpA ha trasmesso le integrazioni documentali richieste dalla Scrivente in sede di Conferenza di Servizi svoltasi in data 30.03.2021.
- Con nota pec del 8.06.2021, acquisita al prot.n.6180 di pari data, la Società Inergia SpA ha sollecitato la

chiusura del procedimento di Autorizzazione Unica.

- Con nota prot.n.5385 del 15.06.2021 trasmessa alla Sezione scrivente e alla Provincia di Foggia, la Sezione e Tutela e Valorizzazione del Paesaggio della Regione Puglia, ha evidenziato quanto di seguito:

"*La L.R. 11/2001 disciplina l'organizzazione e le modalità di esercizio delle funzioni amministrative attribuite alla Regione in materia di VIA in virtù di quanto disposto dal D.Lgs. 152/2006. In particolare, l'art. 14 della L.R. 11/2001, recante "Effetti del provvedimento di valutazione di impatto ambientale", stabilisce che "salvo che per i titoli abilitativi edilizi, il provvedimento positivo di VIA … sostituisce o coordina tutte le autorizzazioni, intese, concessioni, licenze, pareri, nulla-osta e assensi comunque denominati in materia ambientale e paesaggistica, necessari per la realizzazione e l'esercizio dell'opera o dell'impianto. Esso sostituisce, in particolare … l'autorizzazione paesaggistica e i provvedimenti autorizzatori, comunque denominati, previsti dal capo IV del titolo I della parte III e dal capo II del titolo I della parte IV del d.lgs. 42/2004 nonché dalla pianificazione paesaggistica". L'art. 7 della L.R. 20/2009 dispone che "la competenza a rilasciare le autorizzazioni paesaggistiche e i provvedimenti autorizzatori, comunque denominati, previsti dal capo IV del titolo I della parte III e dal capo II del titolo I della parte IV del d.lgs. 42/2004, nonché dalla vigente pianificazione paesaggistica, è in capo alla Regione per le opere sottoposte a procedimento di valutazione di impatto ambientale (VIA) di Competenza regionale. opere soggette a procedimento di VIA di competenza della provincia o città metropolitana, il rilascio delle suddette autorizzazioni è in capo alla provincia o città metropolitana ove la stessa risulti delegata ai sensi del comma 5, in capo alla Regione nei restanti casi. …".*

Con deliberazione di Giunta Regionale n. 2766 del 14 dicembre 2010, la Regione Puglia ha attribuito alla Provincia di Foggia "la delega di cui all'art. 7 della L.R. 20/2009 per gli interventi diversi da quelli indicati al comma 1 dello stesso art. 7, ricadenti nei Comuni della Provincia di Foggia che non abbiano ottenuto la delega diretta ai sensi dell'art. 7 della L.R.20/2009".

Nel procedimento in oggetto, dunque, la Provincia di Foggia è chiamata ad assumere tanto il provvedimento di VIA quanto quello di Accertamento di Compatibilità Paesaggistica o -laddove l'intervento interessi i beni paesaggistici come individuati dall'art. 38, co. 2 delle NTA del PPTR (cioè i beni tutelati ai sensi dell'art. 134, co. 1, lett. a) del D.Lgs. 42/2004, ovvero gli "immobili ed aree di notevole interesse pubblico" come individuati dall'art. 136 del D.Lgs. 42/2004 nonché le "aree tutelate per legge" come individuate ai sensi dell'art.142, co. 1 del D.Lgs. 42/2004 - di Autorizzazione Paesaggistica.

A tal riguardo, si ritiene opportuno evidenziare che l'art. 14 della L.R. 11/2001, nel disporre che il provvedimento di VIA sostituisce il provvedimento di Autorizzazione Paesaggistica, fa riferimento ai provvedimenti di VIA e di Autorizzazione Paesaggistica e non già ai rispettivi procedimenti, che pertanto rimangono distinti in quanto riconducibili a differenti riferimenti normativi: al D.Lgs. 152/2006 ed alla L.R. 11/2001 quello della VIA, al D.Lgs. 42/2004, alla L.R. 20/2009 e al PPTR quelli dell'Autorizzazione Paesaggistica e dell'Accertamento di Compatibilità Paesaggistica. In particolare, il procedimento finalizzato al rilascio del provvedimento paesaggistico – per quanto quest'ultimo possa essere eventualmente sostituito dal provvedimento di VIA in virtù di quanto previsto dall'art. 14 della L.R. 11/2001 - prevede sempre, ai sensi dell'art. 8 della L.R. 20/2009, l'espressione del parere (obbligatorio e non vincolante) della Commissione Locale del Paesaggio, organo la cui presenza è condizione necessaria per l'esercizio della delega prevista dall'art. 7 della L.R. 20/2009.

Pertanto, laddove – come nel caso di specie – l'intervento sia soggetto tanto alla procedura di VIA quanto a quella di Accertamento di Compatibilità Paesaggistica (o di Autorizzazione Paesaggistica), il progetto dovrà essere necessariamente oggetto di distinto e separato giudizio da parte del Comitato Tecnico per la VIA previsto dalla L.R. 11/2001 e della Commissione Locale del Paesaggio prevista dalla L.R. 20/2009. Ad ulteriore chiarimento di quanto appena evidenziato, si ritiene utile richiamare l'art. 28 della L.R. 11/2001, che definisce le funzioni assegnate al Comitato per la VIA precisando alla lettera d) del comma 1-bis che "l'attività tecnico istruttoria del Comitato … si estende alle finalità di conservazione proprie della valutazione d'incidenza". Non è prevista, invece, alcuna estensione alle finalità di tutela e valorizzazione del paesaggio, in quanto le stesse sono ad esclusivo appannaggio della Commissione Locale del Paesaggio, organo tecnico consultivo individuato dall'art. 8 della L.R. 20/2009 ai fini del "rilascio di autorizzazioni,

accertamenti e pareri delegati a norma dell'articolo 10, per ogni tipologia di intervento di natura pubblica o privata".

Inoltre, si ritiene opportuno evidenziare che, in caso di istanza di Autorizzazione Paesaggistica (quindi nel caso in cui l'intervento interessi beni paesaggistici), è altresì previsto, a norma del comma 5 dell'art. 146 del D.Lgs. 42/2004, il parere obbligatorio e vincolante del Soprintendente. In tal caso, in ragione di quanto previsto dal comma 7 dell'art. 146 del D.Lgs. 42/2004, il parere del Soprintendente viene reso sulla scorta della relazione tecnica illustrativa e della proposta di provvedimento predisposti dall'Amministrazione competente al rilascio dell'Autorizzazione Paesaggistica (nel caso di specie, dalla Provincia di Foggia).Il rapporto di necessità e propedeuticità della relazione tecnica e della proposta di provvedimento predisposti (sulla scorta del parere obbligatorio della Commissione Locale per il Paesaggio) dall'Amministrazione competente al rilascio dell'Autorizzazione Paesaggistica e del parere obbligatorio espresso dal Soprintendente nel caso siano interessati i beni paesaggistici di cui all'art. 38, co. 2 delle NTA del PPTR, resta fermo anche laddove il procedimento autorizzativo faccia ricorso (come nel caso della VIA o del PAUR) al modulo procedimentale della Conferenza di Servizi previsto dalla L. 241/1990".

- Con nota pec acquisita al prot.n.7492 del 8.07.2021 l'Avvocatura Regionale ha trasmesso il ricorso notificato in data 7/07/2021, con il quale la società INERGIA SPA ha chiesto l'annullamento del SILENZIO inadempimento serbato dalla Regione Puglia sull'istanza di autorizzazione unica presentata in data 1 aprile 2008.
- Con la nota prot.7890 del 20.07.2021, la scrivente Sezione ha invitato la Provincia di Foggia, in qualità di Ente delegato a norma della L.R .n. 20 del 7 ottobre 2009 a porre in essere con sollecitudine tutti gli adempimenti utili al rilascio del provvedimento paesaggistico che, ai sensi dell'art. 91 delle NTA del PPTR "*ha valore obbligatorio e vincolante ed è atto autonomo presupposto al rilascio del titolo legittimante l'intervento urbanistico-edilizio*". Ha precisato, inoltre, che in assenza del suddetto provvedimento paesaggistico, non avrebbe potuto procedere con la chiusura del procedimento in oggetto.
- Con nota pec del 26.07.2021, acquisita al prot.n.8088 di pari data, la società Inergia SpA ha sollecitato la chiusura del procedimento di Autorizzazione Unica e ha invitato la Provincia di Foggia a dare conto con la massima urgenza dell'avvenuto adempimento alla Società e alla Regione Puglia - Sezione Infrastrutture energetiche e digitali in indirizzo anche in applicazione dell'invito siccome formulato dalla nota prot. n. 7890 del 20.07.2021.
- Con nota prot.44545 del 14.09.2021 la Provincia di Foggia ha rilasciato, con Determinazione Dirigenziale n.1253 del 14.09.2021, "*in conformità al parere espresso dalla Soprintendenza e per le motivazioni richiamate in premessa, ai sensi dell'art 146 del D.Lgs n.42/2004 e s.m.i. l'autorizzazione paesaggistica alla ditta Inergia SpA per la realizzazione in agro di Ascoli Satriano su suolo in catasto: vedi descrizione dell'intervento con le prescrizioni riportate in narrativa al punto Valutazione di Compatibilità paesaggistica e prescrizioni…."*
- Con nota pec del 24.09.2021, acquisita al prot.n.9985 del 27.09.2021 la società Inergia SpA ha comunicato la modifica del Consiglio d'Amministrazione della stessa allegando copia del certificato camerale aggiornato e i moduli di dichiarazione di capacità giuridica sottoscritti dai rappresentanti dell'impresa.
- Con nota pec del 28.09.2021, acquisita al prot.n.10144 del 28.09.2021, la società Inergia SpA ha trasmesso l'accordo di utilizzo sottostazione di collegamento alla Stazione Terna "Stornarella", stipulato con la società Parco Eolico Ascoli srl, con il quale le due società si impegnano si impegnano a "*condividere l'utilizzazione della realizzanda Sottostazione Elettrica di Trasformazione MT/AT e Consegna alla RTN ed in particolare del trasformatore AT/MT, dei fabbricati, dello stallo AT, del collegamento AT alla Stazione di Terna e di tutte le opere civili e impiantistiche a servizio della stessa Sottostazione. Con lo stesso accordo la società Parco Eolico Ascoli srl concede sin da subito ad Inergia SpA il diritto di utilizzo del fondo per realizzare ovvero per l'esercizio della suddetta Sottostazione, al fine di poter connettere l'impianto eolico Nannarone alla RTN, così come previsto nella STMG fornita da Terna*" .

  Con la stessa pec la società Inergia SpA ha trasmesso l'accordo di utilizzo di un fondo in agro di Stornarella per la posa e l'esercizio dei cavidotti MT e passaggio carrabile stipulato con le società Parco Eolico Ortanova srl, Parco Eolico Stornarella srl e Parco Eolico Ascoli srl.

- Con nota pec del 28.09.2021, acquisita al prot.n.10139 del 28.09.2021 la società Inergia SpA ha trasmesso il parere rilasciato dall'Autorità di Bacino con prot.n.13559 del 10.05.2021, in quanto non pervenuto alla Scrivente.
- Con nota prot.n.10154 del 29.09.2021 questa Sezione ha trasmesso alla Società proponente il parere prot.n. 24027 del 8.04.2021, reso da Arpa Puglia- Dipartimento Provinciale di Foggia, al fine di poter riscontrare a quanto richiesto.
- Con nota pec del 29.09.2021 la società Inergia SpA ha riscontrato la nota n.10154 del 29.09.2021, fornendo le proprie osservazioni al parere rilasciato da Arpa Puglia con la nota n.24027 del 8.04.2021.

Preso atto dei pareri espressi in Conferenza di Servizi e di seguito riportati:

- ***Regione Puglia - Dipartimento Mobilità, Qualità Urbana, Opere Pubbliche Ecologia e Paesaggio - Sezione Ciclo Rifiuti e Bonifiche - Servizio Attività Estrattive, prot. n. 7854 del 04.06.2015***

  "[…]esaminato il progetto registrato sul portale Sistema Puglia, verificata la compatibilità con le Attività Estrattive autorizzate e/o richieste, si esprime Nulla Osta di massima, ai soli fini minerari, alla realizzazione dell'impianto di che trattasi e della relativa linea di allaccio.

  La Società è comunque tenuta, in fase di realizzazione, a posizionare gli elettrodotti e tutti i vari manufatti a distanza di sicurezza dai cigli di eventuali cave lambite, tale da garantire sempre la stabilità delle relative scarpate."

- ***Regione Puglia – Servizio Assetto del Territorio – Ufficio Attuazione Pianificazione Paesaggistica, prot. n. 5831 del 11.06.2015***

  "[…] Con DGR n. 176 del 16 febbraio 2015 (pubblicato sul BURP n. 40 del 23 marzo 2015) è stato approvato, ai sensi dell'articolo 143 del d.lgs. 42/2004, il Piano Paesaggistico Territoriale della Regione Puglia (PPTR), il quale all'art 89 e 91 prevede che l'accertamento di compatibilità paesaggistica, ossia quella procedura tesa ad acclarare la compatibilità con le norme e gli obiettivi del Piano è sempre dovuto per quegli interventi che comporta rilevante trasformazione del paesaggio ovunque siano localizzati ovvero per tutti gli interventi assoggettati dalla normativa nazionale e regionale vigente a procedura di VIA di competenza regionale o provinciale e stabilisce che lo stesso sia rilasciato all'interno del procedimento di VIA nei termini da questo previsto. Esso inoltre stabilisce che l'Autorità competente ai fini dell'esperimento della procedura e del rilascio del provvedimento di accertamento di compatibilità paesaggistica è la Regione o, analogamente con quanto previsto in materia di autorizzazione paesaggistica, gli Enti da essa delegati a norma della L.R.n. 20 del 7 ottobre 2009.

  La Legge Regionale 11/2001 come modificata dalla Legge Regionale 4/2014 all'art. 14 stabilisce il provvedimento positivo di VIA, sostituisce o coordina tutte le autorizzazioni, intese, concessioni, licenze, pareri, nulla-osta e assensi comunque denominati in materia ambientale e paesaggistica, necessari per la realizzazione e l'esercizio dell'opera o dell'impianto. Esso in particolare sostituisce, tra gli altri i provvedimenti autorizzatori, comunque denominati, previsti dalla pianificazione paesaggistica di cui all'articolo 143 del d.lgs. 42/2004;

  La recente Legge Regionale n. 19/2015 pubblicata il 15.04.2015 sul BURP n. 53 ha modificato ed integrato l'art. 7 della Legge Regionale n. 20/2009, in merito alla definizione delle competenze per il rilascio dell'autorizzazione paesaggistica (e di riflesso dell'accertamento di compatibilità paesaggistica), come segue:

  "1. La competenza a rilasciare le autorizzazioni paesaggistiche è in capo alla Regione per le opere soggette a procedimento d; valutazione d; impatto ambìentale (VIA) di competenza regionale. Per le opere soggette a procedimento di VIA di competenza provincia/e il rilascio delle autorizzazioni

paesaggistiche è· in capo olla provincia il cui comitato VIA comprende un esperto ;n materia di paesaggio."

Con nota AOO_145 -5580 del 03.06.2015 lo scrivente Servizio ha richiesto alle amministrazioni provinciali di voler dare indicazioni in merito al possesso dei requisiti di cui alla Legge Regionale n. 19/2015, e ad oggi non ha ricevuto risposta da Foggia;

Quanto innanzi premesso si rappresenta che l'accertamento di compatibilità paesaggistica ex art. 91 delle NTA del PPTR sarà rilasciato all'interno del procedimento di VIA dall'ente competente a norma della Legge Regionale n. 20 del 7 ottobre 2009."

- ***Comando Provinciale Vigili del Fuoco – Foggia, prot. n. 13172 del 03.09.2018***

"[…] si comunica che gli impianti di produzione di energia elettrica da fonte rinnovabile eolica non sono assoggettati ai controlli di Prevenzione Incendi, ex D.lg.vo n. 139/06, non essendo compresi nell'allegato al DPR 151/2011 che ripo1ta l'elenco delle attività il cui esercizio è subordinato alla presentazione della SCIA di prevenzione incendi.
In relazione a quanto sopra, non emergendo dalla citata convocazione elementi che configurino, nell'immediato, la competenza istituzionale del C.N.VV.F nel procedimento di che trattasi, questo Comando si asterrà dalla pa1tecipazione alla riunione convocata.
Corre l'obbligo tuttavia evidenziare che la presenza, nell'ambito dell'impianto di che trattasi, di attività accessorie ricomprese nel già citato elenco allegato al DPR 151/2011, in particolare per quanto riguarda le attività individuare al punto 48.1.B (Macchine elettriche fisse con presenza di liquidi isolanti combustibili in quantitativi superiori 1 mc) dell'allegato al sopracitato D.P.R. il relativo titolare è tenuto all'attuazione degli adempimenti di cui agli artt. 3 e 4 di detto decreto prima del! 'inizio effettivo dei lavori per quanto attiene la specifica valutazione di progetto per le singole attività (a11. 3), poi, in fase conclusiva del lavori (art. 4), per quanto attiene la presentazione della S.C.l.A., il tutto nel rispetto del D.M. 15.07.2014, regola tecnica da applicarsi alle macchine di cui sopra.
Deve parimenti evidenziarsi che, anche in caso di attività non soggette al controllo, sessiste comunque l'obbligo a carico del titolare dell'osservanza delle vigenti norme di prevenzione incendi e di sicurezza antincendio, ivi compresa l'adozione delle misure degli apprestamenti e delle cautele finalizzate a scongiurare il rischio di incendio ed a mitigare le conseguenze in caso di accadimento."

- ***Consorzio per la Bonifica della Capitanata, prot. n. 18098 del 09.10.2018***

"Con la presente si riferisce in ordine al progetto relativo alla costruzione ed all'esercizio dell'impianto indicato in oggetto per il quale è stata convocata la conferenza dei servizi per il giorno 11.10.2018; le informazioni necessarie per l'istruttoria della pratica sono state acquisite sul portale www.sistema.puglia.it., salvo le integrazioni fornite dalla società proponente con nota inviata a mezzo pec in data 03.10.2018 ed acquisita al protocollo consortile n°17839 del 05.10.2018 consistenti in elaborati progettuali, di seguito richiamati, risultati danneggiati e non leggibili sul portale.

Si premette che questo Ente, nell'ambito del proprio territorio di competenza, effettua la manutenzione della rete idrografica regionale e gestisce gli impianti di irrigazione dei comprensori irrigui Fortore e Sinistra Ofanto ed altre opere minori.

Riguardo alla rete idrografica regionale si precisa che a questo Consorzio compete di esprimere solamente un parere in ordine alla compatibilità fra le opere proposte e l'esercizio delle attività di manutenzione degli alvei dei corsi d'acqua, mentre l'autorizzazione alla esecuzione delle opere eventualmente interferenti con la rete idrografica è rilasciata dalla Struttura Tecnica Periferica Regionale, ai sensi del R.D. 25.07.1904 n°523.

Per quanto attiene invece le interferenze con la rete di distribuzione irrigua e con gli acquedotti rurali è nelle competenze esclusive di questo Ente rilasciare l'autorizzazione alla esecuzione dei relativi lavori.

Inoltre per effetto della nuova Legge Regionale 13.03.2012 n°4 "Nuove norme in materia di bonifica integrale e di riordino dei consorzi di bonifica" e del R. R. 1 agosto 2013 n°17 pubblicato sul BURP n°109 - Suppl. del 07.08.2013 "Regolamento per l'uso dei beni del demanio pubblico di bonifica e di irrigazione della Regione Puglia" questo Consorzio è istituzionalmente preposto al rilascio delle concessioni e/o autorizzazioni per l'utilizzo dei beni demaniali regionali/statali ramo bonifica.

Dall'esame della documentazione tecnica fornita dalla società proponente (Tav B01 Inquadramento su planimetria IGM) sono emerse Interferenze degli interventi in progetto, e specificamente dell'elettrodotto di connessione dell'impianto eolico alla S.E., con la rete idrografica e precisamente con il Torrente Carapelle e con i canali Ponte Rotto, Pozzo Zengaro, Marana S. Marchitto ed affluenti, e Santo Spirito; dei predetti corsi d'acqua risultano avere sedime demaniale con caratterizzazione di "acque esenti da estimo" solo l'alveo del Torrente Carapelle e quello dei canali Ponte Rotto e Santo Spirito.

Come si rileva dall'elaborato fornito dalla società proponente (Tav. B02 - Particolari attraversamenti) tutti gli attraversamenti degli alvei saranno eseguiti mediante la suddetta tecnica costruttiva non crea inibizioni o pregiudizi all'attività di manutenzione svolta da questo Ente che pertanto esprime parere favorevole all'approvazione del progetto ed alla esecuzione dei lavori in esso previsti, purché vengano rispettate le seguenti condizioni:

a) venga preliminarmente acquisito il parere di compatibilità al P.A.I. presso l'Autorità di Bacino del Distretto Appennino Meridionale;

b) venga preliminarmente acquisita l'autorizzazione idraulica ai sensi del R.D. 25.07.1904 n°523, presso la Struttura Tecnica provinciale di Coordinamento Ba/Fg (ex Genio Civile di Foggia);

c) prima dell'inizio dei lavori venga acquisita, presso lo scrivente Consorzio, l'autorizzazione all'uso dei beni demaniali, per i corsi d'acqua che hanno sedime demaniale, ai sensi del Regolamento Regionale n°17/2013;

d) ai fini dell'acquisizione dell'autorizzazione di cui alla lettera precedente, dato che il progetto depositato sul portale, ed in particolare la Tav. B02- Particolari attraversamenti, riporta solo uno schema tipo dell'attraversamento con tecnica t.o.c., è necessario produrre, per ciascun attraversamento, la seguente documentazione:
• individuazione dell'area su corografia IGM 1 :25.000;
• planimetria catastale in scala originale, e dettaglio in scala adeguata, con l'esatta posizione dell'attraversamento, i limiti della proprietà demaniale e l'esatta posizione dei cippi segnalatori da installare;
• sezione trasversale degli alvei attraversati, in corrispondenza del tracciato previsto per il cavidotto, contenente il rilievo altimetrico dell'alveo, i limiti della proprietà demaniale, il profilo del cavidotto e la posizione dei cippi segnalatori;
• documentazione fotografica dell'area;
• relazione tecnica descrittiva delle opere;
• il franco netto tra il cavidotto ed il profilo dell'alveo (sponde e fondo) non deve essere inferiore a mt. 2.00 per tutti i canali e mt. 5.00 per il Torrente Carapelle;
• i punti di inizio e termine della I.o.e. devono essere collocati a distanza non inferiore a mt. 10.00 dai cigli per tutti i canali e ml. 25.00 per il Torrente Carapelle; le stesse distanze devono essere contemporaneamente osservate rispetto ai limiti della proprietà demaniale."

- ***Autorità di Bacino Distrettuale dell'Appennino Meridionale – Sede Puglia***

Nota prot. n. 3897 del 06.04.2018

"[…] - visti gli elaborati, pubblicati sul portale regionale Sistema Puglia, costituiti dalla relazione

tecnica, dalla relazione descrittiva, dalla relazione idraulica, dalla relazione idrologica, dalla relazione geologica, dalla relazione geotecnica, dalle relazioni specialistiche, dagli strati informativi (shp) e dagli elaborati grafici (corografie, planimetrie e particolari) nonché quelli pubblicati sullo Sportello Telematico Unificato della Provincia di Foggia;

- visti gli elaborati trasmessi dalla Società, in parte con Pec del 17/01/2018 ed in parte brevi mano, costituiti dalla relazione idraulica, dall'allegato fotografico e da due tavole grafiche; visto il Piano d'Assetto Idrogeologico (PAI), stralcio del Piano di Bacino, approvato dal Comitato Istituzionale dell'Autorità di Bacino Puglia nella seduta del 30/11/2005 con la delibera n. 39; .

- visti gli elaborati grafici di Piano, relativi alle perimetrazioni, aggiornati al 27/02/2017;

considerato che:

- il progetto originario costituito da 16 aerogeneratori, della potenza unitaria di 2,75 MW per una potenza complessiva di 44 MW, a seguito delle criticità rilevate dal Comitato VIA provinciale è stato rimodulato a cinque aerogeneratori della potenza unitaria di 3,6 MW, per una potenza totale di 18 MW;

- il progetto prevede la realizzazione di un impianto per la produzione di energia elettrica da fonte eolica della potenza complessiva di 18 MW da realizzare nel Comune di Ascoli Satriano (FG) in località "Nannarone", costituito da 5 aerogeneratori con relative piazzole di montaggio e strade di accesso, da un cavidotto interrato della lunghezza di circa 15.000 metri e dalla sottostazione elettrica MT/AT nel Comune di Stornarella in località "Ferranti";

- le opere ricadono nel territorio di competenza di questa Autorità nei Comuni di Ascoli Satriano, Ordona, Orta Nova e Stornarella;

- le aree interessate dall'intervento in oggetto indicato risultano essere classificate in parte ad "alta pericolosità idraulica" (AP), in parte a "media pericolosità idraulica" (MP), in parte a "bassa pericolosità idraulica" (BP) ed in parte "pericolosità geomorfologica media e moderata" (PG1);

- le Norme Tecniche di Attuazione del PAI consentono tali tipi di interventi nelle aree classificate ad "alta pericolosità idraulica" (AP) ed a "media pericolosità idraulica" (MP) soltanto se non diversamente localizzabili e purché risultino coerenti con gli obbiettivi del Piano e con la pianificazione degli interventi di mitigazione, previa redazione di uno studio di compatibilità idrologica ed idraulica che analizzi compiutamente- gli effetti sul regime idraulico a monte e a valle dell'area interessata, mentre nelle aree a bassa probabilità di inondazione ne consentono tutti gli interventi previsti dagli strumenti di governo del territorio purché siano realizzati in condizioni di sicurezza idraulica e nelle aree classificate a "pericolosità geomorfologica media e moderata" (PG1) previa redazione di uno studio di compatibilità geologica e geotecnica;

- il tecnico geologo incaricato, a conclusione dello studio specialistico, attesta condizioni di assetto stabile per l'area sulla quale sono previste le opere;

- il cavidotto interrato MT, della lunghezza di circa 15.000 metri, sarà posato in una trincea della larghezza variabile da 0,50 a 0,90 metri e profondità variabile da 1, 1 O a 1,50 metri mentre per l'attraversamento dei corsi d'acqua intercettati sarà posato, mediante perforazione teleguidata (TOC), ad una profondità non inferiore a 3,35 metri dal fondo dell'alveo (Tav. B 02);

- l'attraversamento delle aree perimetrate dal PAI ad "alta pericolosità idraulica" (AP) ed a "media pericolosità idraulica" (MP), intercettate dal tracciato del cavidotto, sarà realizzato mediante perforazione teleguidata (TOC) per tutta la loro larghezza;

- gli aerogeneratori previsti sono individuabili, nel sistema di riferimento Gauss Boaga - Roma 40 fuso Est, con le seguenti coordinate piane:

wtg	*x*	*y*
1	2567361	4573185
2	2568519	4572890
6	2568455	4573393
10	2568944	4574395
11	2568394	4574453

la scrivente Autorità di Bacino fa presente, per quanto di propria competenza, che le opere per la realizzazione di un impianto per la produzione di energia elettrica da fonte eolica della potenza di 18 MW, da realizzare nel Comune di Ascoli Satriano (FG) in località "Nannarone" (costituite da cinque aerogeneratori della potenza unitaria di 3,6 MW con relative piazzole di montaggio e strade di accesso, da un cavidotto interrato della lunghezza di circa 15.000 metri e dalla sottostazione elettrica MT/AT nel Comune di Stornarella in località "Ferranti") risultano compatibili con le previsioni del PAI vigente a condizione che:

- i pozzetti di ingresso ed uscita necessari per la posa del cavidotto con la tecnologia della trivellazione orizzontale controllata (TOC), per l'attraversamento delle aree perimetrate dal PAI ad "alta pericolosità idraulica" (AP) ed a "media pericolosità idraulica" (MP), siano realizzati al di fuori di dette aree mentre per l'attraversamento dei restanti corsi d'acqua siano posizionati al di fuori delle aree allagabili per eventi con tempo di ritorno fino a 200 anni ovvero alla distanza di 75 metri, sia in destra che in sinistra, dal ciglio morfologico di ciascun corso d'acqua attraversato ovvero alla distanza di 150 metri, sia in destra che in sinistra, dall'asse di ciascun corso d'acqua intercettato;
- le opere provvisionali, necessarie all'esecuzione dei lavori, siano compatibili con il deflusso delle acque;
- le operazioni di scavo e rinterro per la posa dei cavidotti non modifichino il libero deflusso delle acque superficiali e non alterino il regime delle eventuali falde idriche superficiali;
- siano realizzate opere atte ad impedire il trasferimento nel sottosuolo di eventuali acque superficiali che si dovessero infiltrare nella trincea di scavo anche in funzione della pendenza longitudinale del fondo;
- durante l'esercizio delle opere sia evitata, in modo assoluto, l'infiltrazione di acque piovane nelle trincee realizzate per la posa dei cavidotti;
- sia garantito il libero deflusso delle acque ove queste siano intercettate dalle opere in oggetto indicate;
- il materiale di risulta proveniente dagli scavi, non utilizzato, sia portato nel più breve tempo possibile alle discariche autorizzate;
- il terreno proveniente dagli sbancamenti non sia accumulato lungo i versanti, onde evitare che l'aumento di carico possa innescare fenomeni di instabilità degli stessi, e che siano individuati, in fase di progettazione esecutiva, modalità e siti di stoccaggio, ancorché provvisori, conformi alla normativa in materia;
- si provveda al ripristino dello stato dei luoghi al termine dei lavori.

In relazione a tali prescrizioni, il Responsabile del Procedimento Autorizzativo dovrà prevedere, nel provvedimento finale, l'obbligo del Direttore dei Lavori, ad ultimazione degli stessi, di rilasciare apposita asseverazione, resa ai sensi del DPR 28.12.2000 n. 445, che attesti la correttezza degli interventi realizzati in conformità alle prescrizioni indicate nel presente parere.

Rimane inteso che la predetta asseverazione dovrà essere trasmessa a questa Autorità ed al Comune competente per territorio. Resta, inoltre, fermo quanto previsto al comma 1 dell'art. 15 della L.R. 25/2012."

Nota prot. n. 12220 del 31.10.2018

"Come riferimento alla procedura autorizzativa indicato in oggetto, e alla nota di codesta Sezione Regionale ivi richiamata, acquisita al protocollo di questa Autorità di Bacino n. 9923 del 12.09.2018,

relativa alla Conferenza di Servizi convocata il giorno 11.10.2018, nella quale si invita questo Ente a rimettere il proprio parere in ordine alle opere previste nel procedimento, con la presente, rilevando dalla richiamata nota di convocazione prot. n. 4850 del 11/09/2018 che non sono intervenute modifiche progettuali sostanziali, si conferma le determinazioni già formulate nel proprio parere prot. AdBP n. 3897 del 06.04.2018, già inviato in pari data a Codesta Sezione Regionale.
La presente valutazione è rilasciata, per quanto dì competenza, quale atto endoprocedimentale; sono fatti salvi i diritti dei terzi, le determinazioni delle altre autorità competenti."

Nota prot. n. 13559 del 10.05.2021

"Come riferimento alla procedura autorizzativa in oggetto, relativa al progetto aggiornato per la costruzione ed all'esercizio dell'impianto di produzione di energia elettrica di tipo eolico della potenza elettrica di 11,4 MW denominato "Ascoli Satriano Nannarone", sito nel Comune di Ascoli Satriano (FG) località "Nannarone, proposto da Inergia S.p.A., con la presente si riscontra la nota di Codesta Sezione Regionale di convocazione della Conferenza di Servizi prevista il giorno 30.03.2021, richiamata in oggetto, acquisita agli atti in pari data al n. 4619, e si rappresenta quanto segue.

[…] questa Autorità di Bacino Distrettuale, nell'ambito delle precedenti conferenze di servizi indette da codesta Sezione Regionale in merito alla Autorizzazione Unica alla realizzazione dell'impianto eolico in oggetto, ai sensi del D.Lgs. n. 387/2003, ha espresso con propria nota prot. n. 3897 del 06.14.2014, ribadita con nota prot. n. 12220 del 31.10.2018, le proprie valutazioni di competenza rispetto al P.A.I., in merito al progetto più ampio di impianto di produzione di energia elettrica da fonte eolica della potenza di 18 MW, che prevedeva la realizzazione di n. 5 aerogeneratori e un elettrodotto interrato MT "esterno" per il collegamento tra la cabina di smistamento e la cabina di consegna ubicata nel comune di Stornarella.

Tutto ciò premesso, e con specifico riferimento al nuovo progetto rimodulato oggetto della presente procedura, dalla Consultazione degli elaborati tecnici del progetto in oggetto, relativi all'intervento avente codice pratica "DTDDO 13", acquisiti dal portale www.sistema.puglia.it, si prende atto che il progetto prevede l'installazione, in località "Nannarone" nel territorio comunale di Ascoli Satriano, dell'impianto di produzione di energia elettrica di tipo eolico della potenza complessiva di 11,4 MWe, costituito da:

- n. 3 aerogeneratori di potenza 3,8 MW ciascuno (con diametro rotore di 137 m, altezza mozzo pari a 81 ,50 m, altezza massima al tip pari a 150 m);

- n. 3 piazzole di montaggio per gli aerogeneratori (ciascuna di area 2.600 m2);

- nuova viabilità di accesso alle piazzole dei n. 3 aerogeneratori previsti e adeguamento di tratti della viabilità esistente;

- cavidotto interrato interno MT di collegamento fra gli aerogeneratori, di lunghezza pari a 4,6 km;

- cavidotto interrato esterno MT di collegamento tra gli aerogeneratori e la futura Sottostazione elettrica di trasformazione MT/ AT (30/150 kV) RTN di Stornarella, di lunghezza pari a I10,5 m;

il tutto come nel dettaglio illustrato nei relativi elaborati tecnici acquisiti e consultati.

Preso atto ed esaminata la documentazione progettuale del nuovo layout progettuale dell'impianto complessivamente resa disponibile e innanzi richiamata, questa Autorità di Bacino Distrettuale evidenzia che, in rapporto alla Pianificazione di Bacino stralcio Assetto Idrogeologico (P.A.l.), approvata dal Comitato Istituzionale dell'Autorità di Bacino della Puglia con Delibera n. 39 del 30.11.2005 e vigente alla data di formulazione del presente atto, alcune delle opere previste nel predetto progetto appaiono interferire con le aree disciplinate dalle Norme Tecniche di Attuazione (N.T.A.) del richiamato P.A.I.

In particolare, si rileva che un tratto della nuova viabilità di accesso agli aerogeneratore WTG 11

interseca in un punto, il "reticolo idrografico" (insieme dei corsi d'acqua comunque denominati), riportato su cartografie ufficiali, tra cui le Mappe del Piano di Gestione Rischio di Alluvioni (PGRA), il ciclo e la Carta Idrogeomorfologica della Regione Puglia, interessando pertanto aree assimilabili ad "Alveo fluviale in modellamento attivo ed aree golenali" e "Fasce di pertinenza fluviale", ove vigono, in destra e sinistra idraulica, le disposizioni degli artt. 4, 6, 10 delle N.T.A. allegate al P.A.I. Inoltre, alcuni tratti della rete di cavidotti elettrici interrati MT per la raccolta dell'energia prodotta e di connessione alla Sottostazione elettrica di trasformazione e consegna MT/AT, intersecano o sono prossimi sempre al "reticolo idrografico", come innanzi richiamato, ovvero interessano aree classificate in parte ad "Alta pericolosità idraulica (AP)", in parte a "Media pericolosità idraulica (MP)" e in parte a "Bassa Pericolosità idraulica (BP)", ai sensi degli artt. 4, 7, 8 e 9 delle N.T.A. allegate al P.A.I. In tutte le predette aree a pericolosità idraulica gli interventi consentiti sono subordinati alla redazione di uno studio di compatibilità idrologica ed idraulica che ne analizzi compiutamente gli effetti sul regime idraulico a monte e a valle dell'area interessata.

Infine, è da rilevare che alcuni tratti sia della viabilità di accesso agli aerogeneratori e sia della rete di cavidotti elettrici interrati MT, intersecano aree classificate a "Pericolosità geomorfologica media e moderata (P. G. i)". In dette aree, ai sensi degli artt. 11 e 15 delle N. T.A. allegate al P.A.I. gli interventi consentiti sono subordinati alla redazione di uno studio di compatibilità geologica e geotecnica che dimostri la compatibilità degli interventi con le condizioni di pericolosità geomorfologica dell'area.

Tutto ciò premesso, in relazione agli aspetti di compatibilità idraulica rispetto al P.A.I. delle opere in progetto, si prende atto di quanto illustrato nell'elaborato "Relazione Idraulica (cod. elaborato: EO-NAN-PDI DR-01)", redatto dai progettisti, nel quale sono riportate alcune considerazioni di carattere geomorfologico e qualitativo in relazione alla interferenza tra le opere di progetto e i corsi d'acqua episodici presenti nell'areale del parco eolico e del tracciato dell'elettrodotto interrato di connessione alla Sottostazione Elettrica di Stornarella. Nello specifico nella predetta Relazione viene dichiarato che il corso d'acqua episodico in prossimità dell'aerogeneratore WTG 11 non presenta evidenze tali da confermare la sua esistenza, mentre in rapporto alle interferenze tra i corsi d'acqua episodici e/o le aree a pericolosità idraulica perimetrate dal PAI e l'elettrodotto di connessione alla Sottostazione Elettrica di Stornarella, i relativi attraversamenti saranno realizzati utilizzando rispettivamente la tecnologia della Trivellazione teleguidata (TOC) in corrispondenza dei corsi d'acqua, e ricorrendo ad un involucro stagno (condotta in PVC o PEAD zavorrato) nelle aree a pericolosità idraulica. Nelle conclusioni della predetta Relazione Idraulica è attestato che: "Omissis ... Di qui la necessità, lungo tutti i tratti di attraversamento di corsi d'acqua ed i tratti a rischio di pericolosità idraulica, di inserire il cavidotto in un ulteriore involucro stagno (condotta in PVC o PEAD zavorrato) contro possibili fenomeni di galleggiamento. Gli attraversamenti avverranno con la tecnica della Trivellazione teleguidata (TOC), tale tecnica è utilizzata per realizzare gli attraversamenti del cavidotto di corpi idrici aventi una certa larghezza. La TOC consiste essenzialmente nella realizzazione di un cavidotto sotterraneo mediante una trivellazione eseguita da una apposita macchina la quale permette di controllare l'andamento planoaltimetrico per mezzo di un radio-controllo". Inoltre, dalla consultazione dell'Elaborato "Particolari attraversamenti (Tav. B.2)", si prende atto dei dettagli realizzativi sia dei tratti di elettrodotto con la tecnica della T.O.C., in rapporto alle aree di inizio/fine perforazione e di profondità rispetto al fondo alveo attraversato e sia della sezione tipica della trincea di posa dell'elettrodotto, in corrispondenza delle aree a pericolosità idraulica.

In relazione altresì agli aspetti di compatibilità geomorfologica delle opere rispetto al P.A.I., si prende atto di quanto riportato nella "Relazione Geologica (n. elaborato EO-NAN-PD-INF-11)", a firma del Dott. Geol. Domenico del Conte, all'interno dei quali sono presenti analisi e valutazioni di natura geologica, geotecnica, sismica e di compatibilità geomorfologica, in merito all'impianto di progetto. In particolare, in corrispondenza di n. I sito in prossimità del tracciato del cavidotto che collegherà gli aerogeneratori WTG I e WTG2 all'aerogeneratore WTG 11, ove sono individuate aree classificate nel P.A.I. a "Pericolosità geomorfologica media e moderata (P.G. l)", sono state eseguite analisi di

stabilità dei pendii. Le verifiche sono state elaborate in condizioni sismiche, secondo quanto richiesto dalle NTC 20 I 8. Dall'analisi delle risultanze riportate negli Elaborati innanzi richiamati, risulta un coefficiente di sicurezza minimo pari a l, l 166. Inoltre, nelle conclusioni della predetta Relazione Geologica è attestato che: "Omissis... Dal punto di vista geomorfologico e geotecnica, in prospettiva sismica ed in relazioni alle condizioni globali dei terreni, si conferma la fattibilità geologica delle opere in progetto in ottemperanza delle normative vigenti. Dalle informazioni precedentemente esposte, si evince che la zona oggetto dell'intervento è stabile e che le opere di che trai/asi non determinano turbativa all'asse/lo idrogeologico del suolo".

Pertanto, in considerazione di tutto quanto sopra esposto e allo stato attuale degli atti complessivamente acquisiti e valutati, questa Autorità di Bacino Distrettuale esprime parere di compatibilità della progettazione definitiva delle opere di cui alla procedura in oggetto con le N.T.A. del Piano di Bacino Stralcio Assetto Idrogeologico (P.A.I.) vigente alla data di formulazione del presente atto, a condizione che, nella successiva progettazione esecutiva delle stesse opere, siano integrate le seguenti prescrizioni:

- in corrispondenza dell'attraversamento del corso d'acqua episodico in prossimità dell'aerogeneratore WTGl 1 da parte sia dell'elettrodotto interrato MT e sia della nuova viabilità da realizzare, siano realizzate adeguate opere di presidio idraulico, atte a garantire la continuità dei deflussi idrici ivi presenti, per quanto di entità limitata, senza che gli stessi possano interferire negativamente con le nuove opere previste. Tali presidi (ad es. tombini scatolari o Armco, attraversamento in sub-alvea dell'elettrodotto MT) dovranno essere progettati e dimensionati con riferimento ad un evento meteorico con tempo di ritorno di 200 anni;

- siano confermate tutte le prescrizioni progettuali riportate nella Relazione Idraulica. In particolare sia confermata la condizione che tutti gli attraversamenti dei corsi d'acqua individuati dal P.A.I. sulle Mappe del Piano di Gestione Rischio di Alluvioni (PGRA) -11° ciclo e sulla Carta Idrogeomorfologica della Regione Puglia, da parte dei cavidotti, avvenga mediante tecnica della Trivellazione Orizzontale Controllata (T.O.C.); gli stessi siano realizzati senza compromettere la stabilità delle opere sovrastanti e in modo da non ostacolare eventuali futuri interventi di sistemazione idraulica e/o mitigazione del rischio; inoltre i punti di inizio/fine perforazione siano, per quanto possibile, esterni alle aree allagabili individuate con tempo di ritorno di 200 anni e la posa dei cavidotti venga effettuata con modalità tali che gli stessi non risentano degli effetti erosivi di piene conseguenti a eventi meteorici con tempo di ritorno duecentennale; al termine dei lavori si ripristini l'iniziale altimetria dei luoghi.

Ad ogni modo, fermo restando il parere di compatibilità rispetto al P.A.I. innanzi espresso, subordinato alle condizioni innanzi indicate, ai fini di una corretta realizzazione ed esercizio di tutte le opere previste nel progetto, questa Autorità di Bacino Distrettuale ritiene opportuno anche l'inserimento delle seguenti prescrizioni di carattere generale nell'eventuale atto autorizzativo finale delle opere stesse.

1) le attività si svolgano in maniera tale da non incrementare il livello di pericolosità idraulica e geomorfologica presente, né compromettere eventuali futuri interventi di sistemazione idraulica e geomorfologica finalizzati alla mitigazione del rischio;

2) nell'ipotesi che siano rilevati, nel corso della realizzazione degli interventi in oggetto o del loro esercizio, movimenti di versante di entità tale che possano far presagire possibili dissesti o cedimenti alle opere di progetto, dovrà essere immediatamente adottata da parte del Soggetto esecutore dei lavori o gestore degli impianti ogni opportuna azione e/o intervento di messa in sicurezza delle opere e delle aree di pertinenza, al fine di impedire qualunque danno o disservizio;

3) si garantisca la sicurezza, evitando sia l'accumulo di materiale, sia qualsiasi altra forma di ostacolo al regolare deflusso delle acque;

4) gli scavi siano tempestivamente richiusi e ripristinati a regola d'arte, evitando l'infiltrazione di

acqua all'interno degli scavi sia durante i lavori e sia in fase di esercizio;

5) il materiale di risulta, qualora non riutilizzato, sia conferito in ossequio alla normativa vigente in materia."

- ***Ministero dello Sviluppo Economico – Divisione III – Ispettorato Territoriale Puglia, Basilicata e Molise, prot. n. 102209 del 10.09.2020***

"Si trasmette in allegato il Nulla Osta alla Costruzione (all.1) delll'elettrodotto interrato di cui all'oggetto, che sarà realizzato dalla Società INERGIA S.p.A. come da documentazione progettuale presentata.

Si precisa che l'allegato nulla osta deve intendersi solo per la parte di elettrodotto non soggetta all1art. 95 comma 2/bis per la quale invece il nulla osta è sostituito da un1attestazione di conformità del gestore.

Considerato che il legale rappresentante pro tempere della Società medesima ha presentato una dichiarazione sostitutiva di atto notorio del 27/07/2020 attestante che nell1area interessata alla costruzione dell1elettrodotto in questione sono presenti linee di comunicazione elettronica e che pertanto vi sono interferenze, in fase esecutiva delle opere, la stessa società dovrà garantire il rispetto delle norme tecniche e delle prescrizioni di legge in tutti i punti di attraversamento, parallelismo o avvicinamento con le linee di telecomunicazioni, assicurando l'eliminazione di ogni interferenza elettrica.

Pertanto la Società lNERGIA S.p.A. dovrà contattare ìl funzionario responsabile del procedimento al fine dì pianificare il sopralluogo per la verifica del tracciato degli elettrodotti.

Qualora tale sopralluogo non possa svolgersi in fase di scavo, per motivi dipendenti dallo scrivente Ufficio, sarà necessario inviare foto digitali, di cui almeno una di contesto ed una di particolare, che consentano una valutazione dimensionale e qualitativa delle protezioni adottate; le foto dovranno essere accompagnate da dichiarazione in cui si attesti che sono veritiere e relative all'impianto in corso di realizzazione.

Si informa altresì che l'allegato Nulla Osta consente l'esercizio, ovvero, l'allaccio delle opere di cui all'oggetto alla Rete Elettrica Nazionale.

L'Ispettorato resta in attesa della comunicazione di ultimazione dei lavori, da parte della Società INERGIA S.p.A., ai fini della dichiarazione di esecuzione nel rispetto delle norme. La comunicazione dovrà pervenire entro 30 giorni dalla connessione delle opere alla Rete Elettrica Nazionale.

Si avvisa che il Nulla Osta alla costruzione dell'elettrodotto di cui all'oggetto è rilasciato esclusivamente a favore della società INERGIA S.p.A., eventuali passaggi della titolarità dell'impianto a favore di altro soggetto dovranno essere tempestivamente comunicati allo scrivente Ispettorato, pena l'applicazione delle sanzioni previste dall'art. 98 del D.lgs 259/03.

Allegato 1

"IL DIRETTORE DELL'ISPETTORATO

[…]

Vista l'istanza del 27/07/2020, presentata dalla INERGIA S.p.A. con sede legale in Roma - Via Arno, 2l(C.F. IP.I.: O 1752630440), riguardante la costruzione di un elettrodotto interrato MT 30 KV per la connessione alla RTN di un impianto di produzione di energia elettica da fonte eolica da 11400 KW denominato "Nannarone" in agro di Ascoli Satriano (FG);

Vista la documentazione progettuale allegata alla suddetta istanza;

Vista la dichiarazione sostitutiva di atto notorio, rilasciata dalla Società medesima in data

27/07/2020, attestante che nell'area interessata alla costruzione dell'elettrodotto di cui trattasi e delle opere connesse sono state individuate n.2 interferenze con linee di comunicazione elettronica;

sussistendone i presupposti di legge si rilascia alla suddetta Società INERGIA S.p.A. il NULLA OSTA alla costruzione, secondo il progetto presentato, di un elettrodotto interrato MT 30 KV per la connessione alla RTN di un impianto di produzione di energia elettrica da fonte eolica da 11400 KW denominato "Nannarone" in agro di Ascoli Satriano (FG), subordinandolo all'osservanza delle seguenti condizioni:

I) tutte le opere siano realizzate in conformità alla normativa vigente e alla documentazione progettuale presentata;

2) siano rispettate, in tutti i punti di interferenza con linee di telecomunicazione (attraversamento, parallelismo, avvicinamento) tutte le norme tecniche e le prescrizioni di legge vigenti in materia, in modo da assicurare l'eliminazione di ogni interferenza elettrica.

Il presente Nulla Osta è concesso in dipendenza dell'atto di sottomissione redatto dalla INERGIA S.p.A. e registrato presso l'Agenzia delle Entrate di ASCOLI PICENO, in data 21/12/2006 al 11° 3476/3, serie 3, senza alcun pregiudizio delle clausole in esso contenute e fatti salvi i diritti che derivano al Ministero dello Sviluppo Economico dal R.D. n. 1775 dell'll/12/1933."

- ***Comune di Ascoli Satriano – 3° Settore – Ufficio Tecnico – Assetto del territorio, Ambiente e Attività Produttive, prot. n. 1193 del 01.12.2020***

"[…] Il sottoscritto, ing. Michele BRUNO, in qualità di responsabile del SUAP, esprime parere favorevole di compatibilità urbanistica sull'intervento proposto di cui all'oggetto rilevando che le misure compensative concordate continuano a restare valide come entità economiche ma fa presente che l'intervento concordato poiché è in corso di esecuzione, sentita l'Amministrazione Comunale, lo si deve sostituire con il recupero del parco urbano della villa Ricciardi ubicato in Corso Vittorio Emanuele II".

- ***Provincia di Foggia – Settore Assetto del Territorio e Paesaggio, Determinazione Dirigenziale n. 21 del 07.01.2021***

[…] Premesso che:

[…] - con determina dirigenziale n. 1193 del 03/07/2018 avente ad oggetto: "Procedura di valutazione di impatto ambientale del progetto di impianto di produzione di energia elettrica da fonte eolica e relative opere di connessione denominato "Nannarone" sito nel Comune di Ascoli Satriano (Fg)" del proponente INERGIA SPA è stato valutato positivamente;

- con la suddetta determinazione dirigenziale si è determinato quanto di seguito evidenziato:

"di esprimere, conseguentemente, ai sensi dell'art. 26 del D.Lgs. 152/06 e s.m.i. previgente nonché dell'art. 13 della L.R. 11/01 e s.m.i., per le motivazioni sopra riportate e che integralmente si richiamano, giudizio favorevole di compatibilità ambientale, sul progetto per la realizzazione di "impianto di produzione di energia elettrica da fonte eolica e relative opere di connessione denominato "Nannarone" sito nel comune di Ascoli Satriano(fg)" per la configurazione a 5 aerogeneratori (WTG1; WTG2; WTG6; WTG10; WTG11) proposto da Inergia Spa secondo le modalità di esecuzione indicate in progetto e negli allegati successivi con particolare riferimento:
- alla planimetria di dettaglio spostamento wtg11
- alla potenza unitaria ammessa per ciascun aerogeneratore pari a MW 3,8 senza alcun modifica dimensionale rispetto alla tipologia di aerogeneratore considerato nel progetto originario del 201 a condizione che vengano ottemperati tutti gli adempimenti riportati in narrativa nonché negli allegati che costituiscono parte integrante del presente provvedimento e che siano rispettate tutte le prescrizioni che di seguito si elencano:

Prescrizioni del Comitato VIA espresse nel parere del 8/3/2016

1. Durante la fase di esercizio dell'impianto eolico dovrà essere effettuato il monitoraggio dell'avifauna e dei chirotteri, per almeno 36 mesi, al fine di valutare il rischio di collisione. Il monitoraggio verrà condotto sia sulle aree dell'impianto stesso, sia sulle aree limitrofe. Sulla base delle risultanze del monitoraggio, verranno adottati i dovuti accorgimenti per ridurre le probabilità di collisione. Il monitoraggio verrà condotto anche dopo l'attuazione delle misure mitigative previste al fine di verificarne l'effetto e operare, se del caso, opportuni aggiustamenti.
2. Durante i periodi di funzionamento dell'impianto, dovrà essere eseguito il monitoraggio costante delle carcasse di specie avifaunistiche e di chirotteri ritrovate nei pressi degli aerogeneratori, in modo da verificare le eventuali collisioni e nel caso adottare ulteriori misure di mitigazione (es. installazione di tecnologia di rilevazione sviluppata per ridurre la mortalità degli uccelli e dei chirotteri, attraverso azioni di dissuasione o di arresto automatico).
3. Le attività di monitoraggio saranno svolte secondo il Protocollo di Monitoraggio ISPRA (Istituto Superiore per la Protezione e la Ricerca Ambientale).
4. I dati dei monitoraggi dovranno essere inviati, alla fine di ogni anno, alle autorità competenti, che, sulla base dei risultati, potranno definire ulteriori misure di mitigazione.

Prescrizioni della Soprintendenza espresse nel parere depositato in Conferenza di Servizi del 28/11/2016

5. Tutte le operazioni di scavo siano eseguite con l'assistenza archeologica continuativa.
6. L'elaborazione della documentazione scientifica dovrà essere curata da soggetti con idonei titoli formativi e professionali.
7. L'inizio dei lavori ed il nominativo del soggetto incaricato dell'assistenza archeologica dovrà essere comunicato con congruo anticipo a questa Soprintendenza che curerà l'alta sorveglianza delle attività.
8. A fine ciclo vita dell'impianto autorizzato siano messe in atto tutte le possibili precauzioni per il recupero paesaggistico ed ambientale dei luoghi, in particolare:
a. Siano rimossi e portati utilmente al recupero gli aerogeneratori secondo la normativa vigente.
b. Siano rimosse le fondazioni, plinti e pali e tutte le opere accessorie (cabine, piste, cavidotti ecc).
c. Sia ripristinato lo stato dei luoghi riportando il terreno allo stato agricolo preesistente.

Prescrizioni indicate nella nota n. 3897 del 6/4/2018 dell'Autorità di Bacino

9. I pozzetti di ingresso ed uscita necessari per la posa del cavidotto con la tecnologia della trivellazione orizzontale controllata (TOC), per l'attraversamento delle aree perimetrate dal PAI ad "alta pericolosità idraulica" (AP) ed a "media pericolosità idraulica" (MP), siano realizzati al di fuori di dette aree mentre per l'attraversamento dei restanti corsi d'acqua siano posizionati al di fuori delle aree allagabili per eventi con tempo di ritorno fino a 200 anni ovvero alla distanza di 75 metri, sia in destra che in sinistra, dal ciglio morfologico di ciascun corso d'acqua attraversato ovvero alla distanza di 150 metri, sia in destra che in sinistra, dall'asse di ciascun corso d'acqua intercettato.
10. Le opere provvisionali, necessarie all'esecuzione dei lavori, siano compatibili con il deflusso delle acque.
11. Le operazioni di scavo e rinterro per la posa dei cavidotti non modifichino il libero deflusso delle acque superficiali e non alterino il regime delle eventuali falde idriche superficiali.
12. Siano realizzate opere atte ad impedire il trasferimento nel sottosuolo di eventuali acque superficiali che si dovessero infiltrare nella trincea di scavo anche in funzione della pendenza longitudinale del fondo.
13. Durante l'esercizio delle opere sia evitata, in modo assoluto, l'infiltrazione di acque piovane nelle trincee realizzate per la posa dei cavidotti.
14. Sia garantito il libero deflusso delle acque ove queste siano intercettate dalle opere in oggetto indicate.
15. Il materiale di risulta proveniente dagli scavi, non utilizzato, sia portato nel più breve tempo

possibile alle discariche autorizzate.
16. Il terreno proveniente dagli sbancamenti non sia accumulato lungo i versanti, onde evitare che l'aumento di carico possa innescare fenomeni di instabilità degli stessi, e che siano individuati, in fase di progettazione esecutiva, modalità e siti di stoccaggio, ancorché provvisori, conformi alla normativa in materia;
17. Si provveda al ripristino dello stato dei luoghi al termine dei lavori.

Inoltre
Visto l'Allegato 2 del predetto D.M. 10-9-2010 il quale determina i Criteri per l'eventuale fissazione di misure compensative:
1. omissis
2. omissis… l'autorizzazione unica può prevedere l'individuazione di misure compensative, a carattere non meramente patrimoniale, a favore degli stessi Comuni e da orientare su interventi di miglioramento ambientale correlati alla mitigazione degli impatti riconducibili al progetto, ad interventi di efficienza energetica, di diffusione di installazioni di impianti a fonti rinnovabili e di sensibilizzazione della cittadinanza sui predetti temi, nel rispetto dei seguenti criteri:
b) le «misure di compensazione e di riequilibrio ambientale e territoriale» sono determinate in riferimento a «concentrazioni territoriali di attività, impianti ed infrastrutture ad elevato impatto territoriale», con specifico riguardo alle opere in questione
c) le misure compensative devono essere concrete e realistiche, cioè determinate tenendo conto delle specifiche caratteristiche dell'impianto e del suo specifico impatto ambientale e territoriale;
f) le misure compensative sono definite in sede di conferenza di servizi, sentiti i Comuni interessati, anche sulla base di quanto stabilito da eventuali provvedimenti regionali e non possono unilateralmente essere fissate da un singolo Comune;
h) le eventuali misure di compensazione ambientale e territoriale definite nel rispetto dei criteri di cui alle lettere precedenti non possono comunque essere superiori al 3 per cento dei proventi, comprensivi degli incentivi vigenti, derivanti dalla valorizzazione dell'energia elettrica prodotta annualmente dall'impianto.
3. L'autorizzazione unica comprende indicazioni dettagliate sull'entità delle misure compensative e sulle modalità con cui il proponente provvede ad attuare le misure compensative, pena la decadenza dell'autorizzazione unica.
Considerato che la conclusione delle valutazioni effettuate dagli Enti che hanno preso parte alla Conferenza dei Servizi indetta ai sensi dell'art. 14-ter della L. 241/1990 e s.m.i. e rilasciate nei pareri resi, non escludono la sussistenza di effetti anche negativi meritevoli di opportuna compensazione;
In ragione di quanto sopra ricordato, si ritiene ricorrano le condizioni affinché in sede di Autorizzazione Unica l'esito positivo e/o parzialmente positivo del procedimento, sia condizionato alla individuazione di misure compensative come sopra disciplinate.
Si prescrive pertanto, quale misura compensativa, che la ditta, sentiti i comuni interessati e gli uffici tecnici della Provincia di Foggia, si impegni a prevedere interventi di miglioramento della qualità ambientale e paesaggistica dei territori interessati dal progetto sottoposto a VIA.
Tali compensazioni devono includere interventi finalizzati a contenere gli effetti negativi correlati ad alcune fra le maggiori criticità presenti nel territorio provinciale, quali il dissesto diffuso e la estrema difficoltà di mantenere sufficienti livelli manutentivi del rilevante patrimonio pubblico stradale e la diffusione di microdiscariche su suoli di proprietà pubblica. di dare atto che è fatto salvo l'onere in capo al proponente di acquisire ulteriori pareri ed autorizzazioni previste per norma, non incluse nel presente provvedimento;";

Considerato che:
- con istanza acquisita al protocollo generale dell'Ente al n. 7274 del 19/02/2020, la società Inergia ha proposto la variante al progetto assentito con la prefata determinazione dirigenziale;

- la proposta di variante è stata formulata dal proponente al fine di superare il parere parzialmente negativo dell'ENAC prot. 11621 del 31/01/2019, acquisito da questo ente unitamente alla documentazione di modifica al progetto valutato positivamente;

Visti gli elaborati allegati all'istanza […];

Considerato che:
- con l'istanza prot. n. 7274 del 19/02/2020 è stata chiesta la verifica della permanenza della compatibilità ambientale della variante al progetto de quo;
- le modifiche proposte, secondo gli atti presentati, consistono sostanzialmente in una riduzione del numero degli aerogeneratori da cinque a tre, con conseguente minor impatto ambientale dell'opera;
- nella nuova configurazione proposta sono state eliminate le turbine WTG 6 e WTG 10, riducendo così la potenza totale dell'impianto eolico da 19,0 MW a 11,4 MW. Inoltre le tre turbine rimanenti proposte – WTG 1, WTG 2 e WTG 11 – sono state ricollocate all'interno della medesima area di progetto;

Preso atto che, oltre alla riduzione del numero delle turbine e delle relative superfici di servizio, a seguito dell'evoluzione tecnologica intervenuta, in oltre 5 anni dall'istanza, nel settore degli aerogeneratori, si è fatta richiesta di modifica della dimensione del rotore da 110 metri già valutati a 137 metri, a parità di potenza e altezza al tip (punta della pala) della turbina (150 metri);

Ritenuto pertanto necessario acquisire la conferma delle valutazioni ambientali precedentemente espresse;

Preso atto del parere favorevole del Comitato VIA nella seduta del 20/02/2020, allegato al presente provvedimento per formarne parte integrante;

Vista la nota prot. n. 7828 del 21/02/2020 con la quale è stata indetta la Conferenza di Servizi fissata al giorno 16/03/2020 ai fini della conferma della compatibilità ambientale;

Vista la nota prot. n. 11359 del 11/03/2020 con la quale, alla luce dell'emergenza sanitaria per Covid-19 in corso, è stato stabilito che la Conferenza di Servizi fissata al giorno 16/03/2020 dovesse svolgersi in modalità asincrona;

Vista la nota prot. n. 50509 del 23/11/2020 con la quale è stata aggiornata ai sensi e per gli effetti degli artt. 14 c. 4 e art. 14-ter Legge 241/90 e s.m.i. e D.Lgs. 3 aprile 2006, n. 152 e s.m.i., la Conferenza di Servizi in modalità videoconferenza al giorno 26/11/2020 giusta nota del 23/11/2020 prot. n. 50509, finalizzata all'approvazione della richiesta avanzata dalla ditta acquisita al prot. al n. 42407 del 03/09/2020;

Considerato che durante la conferenza è emerso quanto di seguito evidenziato:

> *"Il dott. D'Attoli dichiara aperta la seduta in modalità videoconferenza alle ore 10:00 constatando la presenza sulla piattaforma istituzionale della sola società proponente.*
>
> *Il dott. D'Attoli dà lettura del parere della nota della Soprintendenza MIBACT|MIBACT_SABAP-FG|23/11/2020|0008717-P| ns. prot. n. 50685 del 23/11/2020 con la quale viene confermato il parere favorevole già espresso con nota MIBACT|MIBACT_SABAP-FG|10/03/2020|0002415-P| ns. prot. n. 11281 del 11/03/2020 disponibile sul fascicolo digitale dello Sportello Telematico Unificato.*
>
> *La società si impegna ad acquisire la conferma del parere del Comune.*
>
> *Il dott. D'Attoli alle ore 11.20 circa rilevata l'assenza di ulteriori invitati in collegamento dichiara tolta la seduta restando in attesa del suddetto parere."*

Preso atto del parere favorevole rilasciato dal Comune di Ascoli Satriano prot. n. 11930 del 01/12/2020 ns. prot. n. 52251 del 01/12/2020;

Tutto ciò premesso:

Preso atto che le modifiche proposte non presentano carattere sostanziale;

Ritenuto che non ci siano motivazioni ostative al rilascio del parere in merito all'assentibilità della proposta di variante; […]

DETERMINA

[…] - di confermare il giudizio favorevole di compatibilità ambientale della variante al progetto di un Impianto di produzione di energia elettrica da fonte eolica e relative opere di connessione denominato "Nannarone" sito nel comune di Ascoli Satriano (Fg)"della società Proponente Inergia S.p.A. avanzata con istanza acquisita al prot. al n. 42407 in data 03/09/2020;

- di fare proprie le prescrizioni espresse dai seguenti enti:

- Soprintendenza giusta nota prot. n. MIBACT_SABAP-FG|23/11/2020|0008717 del 23/11/2020 ns. prot. n. 50685 del 23/11/2020:
o tutte le operazioni di scavo siano eseguite con l'assistenza archeologica continuativa;
o l'elaborazione della documentazione scientifica dovrà essere curata da soggetti con idonei titoli formativi e professionali;
o l'inizio dei lavori ed il nominativo del soggetto incaricato dell'assistenza archeologica dovranno essere comunicati con congruo anticipo a questa Soprintendenza che curerà l'alta sorveglianza sulle attività;
o a fine ciclo vita dell'impianto autorizzato siano messe in atto tutte le possibili precauzioni per il recupero paesaggistico e ambientale dei luoghi, in particolare:
- siano rimossi e portati utilmente al recupero secondo la normativa vigente gli aerogeneratori;
- siano rimosse fondazioni (plinti e pali) e tutte le opere accessorie (cabine, piste, cavidotti, ecc.);
- sia ripristinato lo stato dei luoghi riportando il terreno allo stato agricolo preesistente.

- Comune di Ascoli Satriano giusta nota prot. n. 11930 del 01/12/2020 ns. prot. n. 52251 del 01/12/2020:

o "A riscontro del verbale della conferenza dei servizi di cui all'oggetto tenutasi in data 26.11.2020 tenutasi in modalità " videoconferenza", visti:
- il parere della Soprintendenza dei Beni Archeologici per le Provincie di Foggia e Barletta-Trani-Andria del 23.11.2020 prot n. 2415/2020 acquisito al protocollo comunale al n. 11627 in pari data
- il Decreto sindacale n. 9 del 07.10.2020 con il quale è stato conferito al sottoscritto la responsabilità del settore 3° comprendente il servizio SUAP

Il sottoscritto, ing. Michele BRUNO, in qualità di responsabile del SUAP, esprime parere favorevole di compatibilità urbanistica sull'intervento proposto di cui all'oggetto rilevando che le misure compensative concordate continuano a restare valide come entità economiche ma fa presente che l'intervento concordato poiché è in corso di esecuzione, sentita l'Amministrazione Comunale, lo si deve sostituire con il recupero del parco urbano della villa Ricciardi ubicato in Corso Vittorio Emanuele II";

Inoltre:

Visto l'Allegato 2 del D.M. 10/09/2010 il quale determina i Criteri per l'eventuale fissazione di misure compensative:

1. omissis

2. omissis… l'autorizzazione unica può prevedere l'individuazione di misure compensative, a carattere non meramente patrimoniale, a favore degli stessi Comuni e da orientare su interventi di miglioramento ambientale correlati alla mitigazione degli impatti riconducibili al progetto, ad

interventi di efficienza energetica, di diffusione di installazioni di impianti a fonti rinnovabili e di sensibilizzazione della cittadinanza sui predetti temi, nel rispetto dei seguenti criteri:

a) omissis

b) le «misure di compensazione e di riequilibrio ambientale e territoriale» sono determinate in riferimento a «concentrazioni territoriali di attività, impianti ed infrastrutture ad elevato impatto territoriale», con specifico riguardo alle opere in questione c) le misure compensative devono essere concrete e realistiche, cioè determinate tenendo conto delle specifiche caratteristiche dell'impianto e del suo specifico impatto ambientale e territoriale;

f) le misure compensative sono definite in sede di conferenza di servizi, sentiti i Comuni interessati, anche sulla base di quanto stabilito da eventuali provvedimenti regionali e non possono unilateralmente essere fissate da un singolo Comune;

h) le eventuali misure di compensazione ambientale e territoriale definite nel rispetto dei criteri di cui alle lettere precedenti non possono comunque essere superiori al 3 per cento dei proventi, comprensivi degli incentivi vigenti, derivanti dalla valorizzazione dell'energia elettrica prodotta annualmente dall'impianto.

3. L'autorizzazione unica comprende indicazioni dettagliate sull'entità delle misure compensative e sulle modalità con cui il proponente provvede ad attuare le misure compensative, pena la decadenza dell'autorizzazione unica.

Considerato che:

- la conclusione delle valutazioni effettuate dagli Enti che hanno preso parte alla Conferenza dei Servizi indetta ai sensi dell'art. 14-ter della L. 241/1990 e s.m.i. e rilasciate nei pareri resi, non escludono la sussistenza di effetti anche negativi meritevoli di opportuna compensazione;

- si ritiene ricorrano le condizioni affinché in sede di Autorizzazione Unica l'esito positivo e/o parzialmente positivo del procedimento, sia condizionato alla individuazione di misure compensative come sopra disciplinate;

si prescrive pertanto, quale misura compensativa, che la ditta, sentiti i comuni interessati e gli uffici tecnici della Provincia di Foggia, si impegni a prevedere interventi di miglioramento della qualità ambientale e paesaggistica dei territori interessati dal progetto sottoposto a VIA.

Tali compensazioni devono includere interventi finalizzati a contenere gli effetti negativi correlati ad alcune fra le maggiori criticità presenti nel territorio provinciale, quali il dissesto diffuso e la estrema difficoltà di mantenere sufficienti livelli manutentivi del rilevante patrimonio pubblico. […].

Con riferimento alla prescrizione relativa alle misure compensative indicata dalla Provincia di Foggia nelle suddette Determinazioni Dirigenziali, si rileva che la società Inergia SpA con la nota acquisita al prot.n.4109 del 22.04.2021, "*ha chiesto alla Provincia di Foggia di voler valutare e confermare, come prescritto nelle Determine di Compatibilità Ambientali e di sua conferma, le opere di compensazione concordate con il Comune di Ascoli Satriano, indicate dallo stesso con la nota n.11930 del 1.12.2020*".

A tale richiesta la Provincia di Foggia non ha dato riscontro, pertanto il parere si intende acquisito favorevolmente.

- ***Marina Militare – Comando Marittimo Sud – Taranto, prot. n. 6561 del 25.02.2021***

"[…] In relazione alla nota […] con la quale la Regione Puglia ha convocato una conferenza di servizi tematica per il giorno 30 marzo p.v., afferente la realizzazione dell'impianto eolico indicato in

argomento, si partecipa che – per quanto di competenza, in ordine ai soli interessi della Marina Militare – non sono ravvisabili motivi ostativi alle varianti apportate al predetto impianto eolico, come da documentazione progettuale acquisita dal portale www.sistema.puglia.it- Sezione Autorizzazione unica".

- ***ENAC, prot. n. 29530 del 16.03.2021***

"[…] Premesso che:

dalle valutazioni effettuate da ENAV S.p.A., trasmesse con foglio n. 0096373 del 28/08/2020, risulta che gli aerogeneratori in argomento non comportano implicazioni agli aeroporti e ai sistemi/ apparati NAV/COM (nella componente TBT)/RADAR di competenza ENAV.

Considerato che:

in esito all'istruttoria effettuata da questo Ente gli aerogeneratori di progetto, identificati nel MWEB_2020_0907 ver. 1 con il numero:

1. coordinate geografiche: 41°18'31.7800'' N - 15°33'57.2500'' E; alt. m. 150,00 altitudine m. 297.60 e raggio pala m. 68.50;

2. coordinate geografiche: 41°18'24.0700'' N - 15°34'42.1900'' E; alt. m. 150,00, altitudine m. 271.80 e raggio pala m. 68.50;

3. coordinate geografiche: 41°19'12.0900'' N - 15°34'17.6900'' E; alt. m. 150,00, altitudine m. 296.60 e raggio pala m. 68.50;

ricadono rispettivamente a circa Km 13.74, Km 14.18 e Km 12.61 di distanza dall'aeroporto di Foggia Gina Lisa e, pertanto, al di fuori delle superfici di delimitazione ostacoli stabilite per detto scalo aereo;

si autorizza, per gli aspetti di competenza, la realizzazione del parco eolico in questione con le seguenti prescrizioni:

a) gli aerogeneratori dovranno essere dotati, a cura e spese di codesta Società, della segnaletica:

- cromatica diurna, mediante colorazione della parte esterna delle pale con tre bande alternate di colore rosso-bianco-rosso. La larghezza di ciascuna banda dovrà essere pari ad 1/7 della lunghezza della pala, in conformità a quanto previsto dalla CS ADR-DSN.Q.845 di cui al "Easy Access Rules for Aerodromes (Regulation (EU) No 139/2014)", consultabile dal seguente link https://www.easa.europa.eu/document-library/easy-access-rules/easy-access-rules-aerodromes-regulation-eu-no-1392014;

- luminosa notturna: costituita da luci di colore, numero, posizione ed intensità luminosa conformi alla CS ADR-DSN.Q.851, di cui alla citata Easy Access Rules for Aerodromes (Regulation (EU) No 139/2014). Le luci dovranno lampeggiare sempre simultaneamente.

La segnaletica notturna dovrà essere dotata di gruppi di continuità e sensore di segnalazione guasto lampade. Dovrà essere definito un piano di manutenzione che preveda, comunque, la sostituzione della lampada al raggiungimento dell'80% della durata prestabilita. Qualora la segnaletica luminosa si interrompesse e non venisse ripristinata entro 24 ore, codesta Società lo dovrà comunicazione all'ENAC - Direzione Aeroportuale Puglia - Basilicata e all'ENAV, per l'emanazione del necessario NOTAM, indicando anche la data del ripristino della funzionalità della stessa segnaletica che, comunque, dovrà avvenire in tempi brevi.

Si fa inoltre presente che anche i mezzi necessari (gru, ecc…) per l'installazione degli aerogeneratori, dovranno essere dotati della necessaria segnaletica al raggiungimento dei 100 metri di altezza dal suolo;

b) Codesta Società dovrà comunicare all' ENAV, ai fini della pubblicazione degli ostacoli in AIP-ITALIA, la data di inizio lavori con un preavviso di almeno tre mesi e contestualmente trasmettere i seguenti dati definitivi degli aerogeneratori:

- posizione espressa in coordinate geografiche sessagesimali (gradi, primi e secondi) nel sistema WGS-84;

- altezza massima degli stessi (torre + pala);

- quota s.l.m. al top (altezza massima + quota terreno);

- data di effettiva attivazione della segnaletica luminosa prescritta.

Come noto, fermo restando quanto sopra, si rammenta che codesta Società dovrà acquisire il parere dell'Aeronautica Militare, in merito agli aspetti di compatibilità del parco eolico con le Procedure Strumentali di Volo.

ENAV, provvederà ad inserire il predetto parco eolico nel proprio data base e alla pubblicazione dello stesso in AIP-ITALIA nonché, conformemente a quanto previsto nel EU-REG 1035/2011, gestirà la sicurezza tecnico-operativa di propria competenza stabilendo, ove necessario, collegamenti formali con tutte le parti interessate che possono incidere direttamente sulla operatività dei propri servizi.

In applicazione del Regolamento per le Tariffe ENAC, articolo 50, comma 1, lettera e), la presente valutazione comporta il pagamento del pertinente diritto di prestazione da parte di codesta Società, che può avvenire anche online con il codice "N50-5". Pertanto, successivamente sarà comunicato l'importo della somma dovuta a saldo."

- ***Aeronautica Militare – Comando Scuole dell'A.M./3^ Regione Aerea - Ufficio Territorio e Patrimonio - Sezione Servitù e Limitazioni, prot. n. 15337 del 29.03.2021***

" […] 1. In esito alla convocazione della conferenza di servizi relativa al procedimento di Autorizzazione Unica in epigrafe, verificato che le opere oggetto della proposta di variante non interferiscono con compendi militari dell'A.M. né con vincoli eventualmente imposti a loro tutela, si esprime il parere favorevole dello scrivente Comando territoriale dell'A.M. alla realizzazione di quanto in oggetto, ai sensi dell'art. 710 del R.D. n. 327/1942.
2. In considerazione che la suddetta realizzazione determina la costituzione di nuovi ostacoli alla navigazione aerea, dovranno essere rispettate le prescrizioni della circolare in "c" dello Stato Maggiore della Difesa, relativa alla segnaletica e rappresentazione cartografica degli ostacoli, comunicandone le caratteristiche al C.I.G.A. dell'A.M. all'indirizzo di posta elettronica certificata aerogeo@postacert.difesa.it almeno 30 giorni prima dell'avvio dei lavori."

- ***ASL Foggia, prot. n. 33592 del 29.03.2021***

"In riferimento alla A.U. di cui all' oggetto, lo scrivente Servizio comunica di non poter esprimere la valutazione di propria competenza, in quanto a tutt'oggi non ha ricevuto la documentazione richiesta alla società proponente il progetto."

Con riferimento al suddetto parere questa Sezione, come dichiarato nel verbale della conferenza di servizi svoltasi in data 30.03.2021, ha rilevato che la documentazione progettuale è disponibile sul portale www.sistema.puglia.it, a cui si accede previa iscrizione, come indicato nella nota di convocazione n. 1610 del 18.02.2021.

- ***Regione Puglia - Dipartimento Risorse Finanziarie e Strumentali, Personale e Organizzazione - Sezione Demanio e Patrimonio - Servizio Beni del Demanio Armentizio, O.N.C. e Riforma Fondiaria, prot. n. 6094 del 30.03.2021***

"[…] L'impianto di produzione, composto da 3 aerogeneratori, insiste, nel territorio comunale di

Ascoli Satriano, in un'area compresa tra il reticolo costituito dai Regi Tratturelli n. 36 "Foggia-Ascoli-Lavello", n. 38 "Cervaro-Candela-Sant'Agata", n. 51 "Cerignola-Ponte di Bovino", interessando direttamente gli ultimi 2 tratturi con le strade e i cavidotti in progetto mentre il cavidotto esterno di vettoriamento dell'energia prodotta percorre, su strade esistenti, il Tratturello Regio n. 38 "Cervaro-Candela-Sant'Agata e il Tratturello Regio n. 52 "Mortellito-Ferrante" attraversando lungo quest'ultimo i territori comunali di Ordona e Orta Nova.

I suddetti tratturi sono classificati, ai sensi del vigente Quadro di Assetto dei Tratturi (QAT), approvato con DGR n.819 del 2 maggio 2019, come appartenenti alla classe a) ex art. 6 c. 1 della L.R. 4/2013, ovvero come tratturi che "conservano l'originaria consistenza o che possono essere alla stessa recuperati, da conservare e valorizzare per il loro attuale interesse storico, archeologico e turistico-ricreativo".

I tratturi regionali di cui alla lettera a), cui il QAT riserva il massimo grado di tutela, costituiscono il "Parco dei Tratturi di Puglia" ai sensi dell'art. 8 c. 1 della L.R. 4/2013.

In relazione alle interferenze delle opere di progetto si rileva nello specifico che:

1) i cavidotti interni di collegamento tra gli aerogeneratori e il cavidotto esterno interessano, al foglio 4 p.lla 19 del Comune di Ascoli Satriano, il tracciato del "Regio Tratturello Cervaro Candela con due attraversamenti trasversali della lunghezza complessiva di ca. 62 m e un attraversamento longitudinale della lunghezza di ca. 440 m sulla strada battuta esistente;

2) la viabilità di accesso alle torri 1 e 2 taglia trasversalmente il tracciato del Tratturello Cervaro Candela occupando un'area di 154 mq (strada alla WTG 01) e 150 mq (strada alla WTG 02) (rif. catastali: foglio 4 p.lla 19 del Comune di Ascoli Satriano);

3) gli allargamenti stradali, identificati negli strati informativi prodotti come "strada ausiliaria da adeguare" occupano in corrispondenza degli accessi alle WTG 01 e 02 un'area complessiva trasversale al Tratturo "Cervaro Candela" pari a 1410 mq ed un'area ulteriore pari a 602 mq in corrispondenza dell'intersezione della SP 110 con la viabilità interpoderale esistente (rif. catastali: foglio 4 p.lla 19 del Comune di Ascoli Satriano);

4) il cavidotto esterno di vettoriamento percorre su strade esistenti, come ribadito nella relazione paesaggistica, il tracciato dei tratturi n. 52 "Mortellito-Ferrante" nell'agro di Ascoli Satriano per circa 1850m lungo il sedime della SP 110, attraversandolo nuovamente su strada nell'agro di Ordona per percorrerlo poi, in agro di Ordona (foglio 11) e Orta Nova (foglio 60), su strade vicinali per una lunghezza pari a ca. 3370 m e attraversando infine, su strada asfaltata, il Tratturello n . 37 "Foggia Ordona Lavello".

Gli attraversamenti trasversali e longitudinali su strade esistenti con cavidotti interrati così come le servitù di passaggio su suoli tratturali di cui alle interferenza n. 1, 2 e 4, risultano tra gli usi consentiti e regolamentati dal R.R. 23/2011 "Regolamento per l'uso dei beni immobili regionali", mediante rilascio da parte di questo servizio di apposita concessione regolante i tempi, le condizioni e le modalità di utilizzo e contenente il canone annuo da corrispondersi, previa acquisizione del parere favorevole della competente Soprintendenza Archeologica, belle arti e paesaggio e della Sezione Tutela e Valorizzazione del Paesaggio, che concorrono alla tutela e valorizzazione della rete tratturale.

Per quanto riguarda le aree interessate da strade pubbliche, pur se coincidenti con il tracciato tratturale, la competenza al rilascio delle concessioni è invece in capo agli Enti gestori delle stesse e non a questo Servizio.

Per quanto riguarda l'occupazione dell'area tratturale con le "strade ausiliarie da adeguare" di cui all'interferenza n. 3, in ragione della notevole estensione areale delle stesse rispetto all'area tratturale, in ordine all'esigenza primaria di tutelare l'integrità fisica del tratturo identificato come

tratturo "da conservare e valorizzare per il loro attuale interesse storico, archeologico e turistico-ricreativo" si ritiene che siano ammissibili esclusivamente come opere temporanee in fase di cantiere, da rimuoversi ripristinando lo stato dei luoghi alla conclusione dello stesso.

Per quanto premesso, questo Servizio esprime PARERE FAVOREVOLE al progetto per la costruzione e l'esercizio di dell'impianto di produzione di energia elettrica di tipo eolico della potenza elettrica di 11,4 MWe denominato "Ascoli Satriano Nannarone", sito nel Comune di Ascoli Satriano (Fg) località "Nannarone", e relative opere connesse, subordinato all'impegno alla presentazione di istanza di concessione per la concessione di aree demaniali e alle seguenti condizioni:

- gli allargamenti stradali identificati come "strade ausiliarie da adeguare" (rif. interferenza n.3) siano rimossi alla fine del cantiere di costruzione ripristinando lo stato dei luoghi;
- i cavidotti interrati posati longitudinalmente lungo i tracciati tratturali debbano essere posati esclusivamente su viabilità esistente;
- venga acquisito il parere favorevole della competente Soprintendenza e il parere paesaggistico o l'attestazione di compatibilità paesaggistica."

- ***SNAM, prot. n. EAM31031/26 del 30/03/2021***

"[…] per quanto di competenza, siamo a comunicarvi che Snam Rete Gas S.p.A. esprime parere di massima favorevole, a condizione che vengano adeguate in modo puntuale le interferenze con le ns. condotte e/o impianti in esercizio e le opere oggetto di vostro progetto.

MET. POT. CANDELA/ MANFREDONIA- TR CANDELA- BORGO M. DN 500 (20")

MET. CANDELA/ BORGO MEZZANONE - EX IMI - DN 350 (14")

Successivamente alla trasmissione della relativa documentazione, alla luce del D.M. 24/11/1984 del Ministero dell'Interno così come successivamente recepita dal D.M. del 17 Aprile 2008 del Ministero dello Sviluppo Economico recante "Regola tecnica per la progettazione, costruzione, collaudo, esercizio e sorveglianza delle opere e dei sistemi di distribuzione e di linee dirette del gas naturale con densità non superiore a 0,8" (pubblicato sul Supplemento Ordinario della gazzetta ufficiale n. 107 dell' 8 maggio 2008) seguirà ns. nulla osta definitivo o eventuale lettera commerciale con esplicazione delle modalità operative, economiche e temporali necessarie al superamento dell'interferenza tra le opere oggetto di Conferenza di Servizi ed i metanodotti in esercizio ivi presenti.

Resta inteso, che Snam Rete Gas S.p.A. provvederà a propria cura, ma a tutte spese del soggetto proponente, all'adeguamento/spostamento delle proprie condotte.
Preme segnalare inoltre la necessità, nello specifico, che la definizione dei rapporti tecnico-economici di nostro interesse siano rimessi in un apposito atto con il soggetto proponente, non apparendo possibile che la Conferenza possa esaustivamente prevedere, esaminare e risolvere la complessità delle problematiche esistenti.
Occorre, per altro, ricordare al riguardo, che i lavori di adeguamento dei metanodotti comportano, da un lato, l'ottenimento di permessi, autorizzazioni e contratti di natura sia pubblica che privata ed impongono, dall'altro, l'approvvigionamento dei materiali, l'impiego di ns. personale specializzato e la idonea programmazione dei tempi di interruzione del servizio.
Restiamo comunque a disposizione per ogni e qualsiasi chiarimento o coordinamento in merito nonché per nuove valutazioni e/o confronti a seguito di eventuali successive modificazioni del progetto emarginato.

Vi segnaliamo infine che, il metanodotto in questione e in pressione ed esercizio, pertanto all'interno della fascia ad esso asservita, nessun lavoro potrà essere intrapreso senza preventiva formale autorizzazione da parte di Snam Rete Gas S.p.A."

- ***Regione Puglia - Dipartimento Bilancio, Affari generali e Infrastrutture - Sezione Risorse Idriche, prot. n. 4359 del 12.04.2021***

"[…] L'intervento riguarda la realizzazione di un parco eolico costituito da 3 aerogeneratori della potenza di 3,8 MW ciascuno, per una potenza complessiva massima di 11,4 MW. Gli aerogeneratori saranno ubicati in località Nannarone nell'area a nord dell'abitato di Ascoli Satriano, e ad una distanza dal centro abitato di circa 10,5 km.

L'area di progetto interessa una superficie di circa 100 ettari e ricade nel settore nord-orientale del comune di Ascoli Satriano, in quella parte di territorio regionale pugliese compresa fra la valle del Torrente Carapelle ad Est e la valle del Torrente Cervaro ad Ovest. Nello specifico la zona in oggetto è ubicata in sinistra idraulica del Torrente Carapelle ed in particolare del suo affluente Canale Ponte Rotto, in aree in cui il vigente Piano di Tutela delle Acque non prevede vincoli, pertanto, limitatamente agli aspetti di competenza della scrivente, nulla osta alla realizzazione delle opere in progetto.

Si raccomanda in ogni caso di evitare, in fase di realizzazione delle opere, ogni possibile sversamento sul terreno di sostanze inquinanti e di garantire la protezione dalla falda acquifera da eventuali contaminazioni."

- ***Arpa Puglia - DAP di Foggia***

Nota prot. n. 24027 del 08.04.2021

"[…] Preso atto dalla documentazione in atti:

[…]
• Che il progetto, nella configurazione ultima, sinteticamente consiste nella realizzazione di un parco eolico costituto da 3 turbine (n.1, n.2 e 11) della potenza massima di circa 3,8 MW per complessivi 11,4 MW, ubicato nel comune di Ascoli Satriano (FG) in località "Nannarone".

• Che la documentazione acquisibile sul sito istituzionale risulta in gran parte superata e andrebbe rielaborata nel complesso in relazione all'ultima configurazione.

Valutata la documentazione progettuale acquisibile esclusivamente dal sito istituzionale di codesta A.C. alla data del 25-3-3021 per quanto sopra evidenziato e per quanto di competenza, relativamente agli aspetti emissivi nell'ambiente, si evidenzia quanto di seguito riportato:

1. Non si comprende quale sia l'aerogeneratore che si intende installare, (manca una relazione generale che tenga conto della ultima configurazione). La definizione del tipo di aerogeneratore nelle sue caratteristiche principali implica una precisa valutazione acustica, della gittata, delle distanze reciproche tra aerogeneratori e delle distanze minime da rispettare da ricettori e strade. Pertanto, in fase esecutiva non potrà essere installato un altro tipo di aerogeneratore pena la perdita di validità della progettazione e di conseguenza della presente valutazione tecnica. Dunque devono essere necessariamente stabilite, e mantenute in fase di realizzazione, le caratteristiche legate al modello di aerogeneratore scelto e per questo indicate nella autorizzazione che codesta Autorità Competente vorrà eventualmente rilasciare.

2. Non risulta il calcolo della gittata massima per l'aerogeneratore che si intende installare. Lo stesso dovrà essere condotto per distacco di frammenti di pala per rottura accidentale (rottura del frammento a 5 metri dalla punta della pala). Il calcolo cautelativamente deve conformarsi all'ipotesi più gravosa al fine di produrre il valore della gittata massima nelle condizioni peggiorative anche in relazione alle condizioni meteorologiche estreme del sito. Dovranno quindi valutarsi le distanze dai ricettori più prossimi. Al fine di dimostrare la rispondenza delle distanze degli aerogeneratori dalle strade in relazione al DM 10-9-2010 (misure di mitigazione previste al punto 5.3) e la sicurezza in generale (anche ai sensi dell'art. 7.1 del DM 10-9-2010) occorre fornire una ortofoto con il posizionamento degli aerogeneratori, la qualificazione della viabilità primaria e secondaria (strade comunali) e le distanze tra queste e gli aerogeneratori.

3. Ai sensi di quanto indicato al punto n) delle misure di mitigazione, paragrafo 3.2 dell'allegato

4 del D.M. 10-9-2010 occorre presentare un elaborato grafico con l'indicazione della direzione prevalente del vento e con il posizionamento degli aerogeneratori di progetto, riportando le distanze tra gli aerogeneratori stessi (oggetto della presente valutazione), tra gli aerogeneratori di progetto ed altri eventualmente presenti precedentemente autorizzati in modo tale da rispettare la distanza minima di 5/7 diametri sulla direzione prevalente del vento e di 3/5 diametri nella direzione perpendicolare a quella prevalente del vento.

4. Manca una relazione di valutazione di impatto acustico per la fase di esercizio per l'aerogeneratore che si intende autorizzare, a firma di tecnico competente in acustica iscritto nell'apposito albo Provinciale/Regionale, in grado di accertare l'osservanza dei limiti indicati nel DPCM del 14-11-97. La stessa deve essere effettuata sia secondo il criterio "assoluto", sia secondo il criterio "differenziale" in corrispondenza dei recettori sensibili. Manca, inoltre, una valutazione di impatto acustico per la fase di realizzazione ai sensi del D.P.C.M. 1-3-91 "Limiti massimi di esposizione al rumore negli ambienti abitativi e nell'ambiente esterno". Le relazioni presentate sono riferite a precedenti configurazioni.

5. Non risulta il piano di dismissione e smaltimento dei materiali e dei relativi costi, contenente l'obbligo di ripristino dello stato dei luoghi a carico del soggetto esercente (art.10 punto L) R.R.16/06). Qualora non ricorrono le condizioni per il revamping (aggiornamento tecnologico) dell'impianto stesso si dovranno stimare i costi, oltre che per la rimozione completa degli aerogeneratori, per la eventuale dismissione dei basamenti soggetti a fenomeni di carsismo, nel senso che è prevedibile che all'interfaccia formazione geologica-cemento si sviluppino fenomeni di erosione dovuti alla discontinuità di circolazione delle acque meteoriche nei due diversi materiali e, nel tempo, anche perdita di un valido contatto con rischio di instabilità per l'impianto stesso

6. Il D.M. 10-9-2010 "Linee guida per l'autorizzazione degli impianti alimentati da fonti rinnovabili" prevede al punto 14.15 della parte III che: "Le amministrazioni competenti determinano in sede di riunione di conferenza di servizi eventuali misure di compensazione a favore dei Comuni, di carattere ambientale e territoriale e non meramente patrimoniali o economiche, in conformità ai criteri di cui all'Allegato 2". Lo stesso D.M. all'allegato 2, punto 3, prevede che: "L'autorizzazione unica comprende indicazioni dettagliate sull'entità delle misure compensative e sulle modalità con cui il proponente provvede ad attuare le misure compensative, pena la decadenza dell'autorizzazione unica". La documentazione presentata risulta carente di proposte di misure di mitigazione e/o compensazione così come previsto dal D.M. su citato, attraverso l'allegato 2, punto 2 lettera h).

La documentazione integrativa di progetto e i chiarimenti richiesti, che eventualmente la società proponente vorrà presentare, dovranno rendersi acquisibili esclusivamente attraverso il sito istituzionale dell'Autorità competente. Non saranno considerate documentazioni inviate direttamente.

Oltre a quanto rappresentato nel merito delle valutazioni tecnico-ambientali relative all'impianto in oggetto, la formulazione del parere di competenza di questo dipartimento, allo stato attuale degli atti, non può essere formulato per carenza delle informazioni e degli elementi in ordine alla documentazione e ai chiarimenti sopra evidenziati.

In riferimento a suddetto parere si rappresenta quanto segue:

CONSIDERATO che:

la società *Inergia SpA*. con nota pec del 29.09.2021 (acquisita al prot. n.10221 del 30.09.2021) ha fornito le proprie osservazioni in merito al parere di Arpa Puglia DAP di Foggia n.24027 del 08.04.2021, dichiarando che

- *"le richieste di ARPA sono state trasmesse tardivamente fuori dal modulo procedimentale della conferenza di servizi essendo peraltro state inviate soltanto a codesta Spettabile Regione (Ufficio*

Energia) solo in data 8 aprile 2021 successivamente all'ultima riunione della Conferenza dei Servizi tenutasi in data 30 marzo 2021, e pertanto, ai sensi del comma 7 art. 14-ter della Legge 241/90 e s.m.i., deve essere considerato acquisito l'assenso senza condizioni di ARPA, che seppur ritualmente convocata non ha partecipato alla riunione;

- *la documentazione richiesta dall'ARPA era già ed è disponibile su Sistema Puglia dal 7 agosto 2020, ragion per cui le richieste di integrazioni documentali sono già state evase da tempo;*
- *le richieste di ARPA Puglia sono attinenti a questioni ambientali, già dibattute in sede di Conferma di Compatibilità Ambientale, e che hanno portato al rilascio del parere favorevole della Provincia di Foggia, Settore Ambiente, con D.D. n. 21 del 7 gennaio 2021"*

RILEVATO che:

- con Determinazione Dirigenziale n.21 del 7.01.2021 la Provincia di Foggia, "*prendendo atto del carattere non sostanziale delle modifiche proposte, giusta disposizione di cui al paragrafo 3.14 della D.G.R. 3029/2010, del progetto della società proponente INERGIA S.p.A". ha confermato "il giudizio favorevole di compatibilità ambientale della variante al progetto di un "Impianto di produzione di energia elettrica da fonte eolica e relative opere di connessione denominato "Nannarone" sito nel comune di Ascoli Satriano (Fg)" della società Proponente Inergia S.p.A*";
- preso atto di quanto dichiarato dalla Società in merito alla valenza ambientale del parere ARPA già oggetto di approfondimento in sede di VIA;
- la società Inergia SpA ha già concordato con il Comune di Ascoli Satriano le misure di compensazione indicate da quest'ultimo con la nota prot.n.11930 del 1.12.2020;
- preso atto di quanto dichiarato dalla Società in merito alla presenza su Sistema Puglia della documentazione già all'epoca del rilascio del suddetto parere.

Pertanto, in base a quanto riportato dall'art. 14 ter c. 7 della L. 241/1990 e s.m.i. si ritiene di assumere favorevolmente acquisito il contributo rilasciato da Arpa Puglia DAP Foggia.

- ***Regione Puglia - Dipartimento Mobilità, Qualità Urbana, Opere Pubbliche Ecologia e Paesaggio - Sezione Urbanistica - Servizio Osservatorio Abusivismo e Usi civici, prot. n. 4562 del 15.04.2021***

  "[…] a seguito dell'attività istruttoria e di consultazione effettuata dagli addetti al Servizio sugli atti di verifica e sistemazione demaniale di cui alla Legge n. 1766/1927, R.D. n. 332/1928 e L.R. n. 7/98 e ss.mm.ii., si attesta che per i Comuni di Ordona, Orta Nova e Stornarella non risultano terreni gravati da Uso Civico. Si evidenzia, altresì, che con nota prot. n. A00 079/2000 del 22.02.2021 questo Servizio ha comunicato l'avvenuta pubblicazione sul sito istituzionale della Regione Puglia dell'elenco (trasmesso anche in allegato alla predetta nota) aggiornato a dicembre 2020 dei Comuni, ripartiti per aree (ex) provinciali, con territorio non gravato da usi civici, tra i quali risultano anche Ordona, Orta Nova e Stornarella. In particolare, con riguardo al procedimento in oggetto, per i terreni compresi nel Comune di Ascoli Satriano, si evidenzia che non risulta pervenuta agli atti dello scrivente Servizio alcuna richiesta di attestazione di vincolo demaniale di uso civico di cui all'art. 5 comma 2 della L.R. n. 7/98, necessaria per consentire al competente Servizio il rilascio della relativa certificazione. Si resta in attesa di riscontro rispetto a quanto sopra evidenziato rappresentando che eventuali ulteriori note afferenti al procedimento in oggetto, prive della suddetta richiesta di attestazione, dovranno intendersi riscontrate nei termini di cui sopra."

  Con riferimento al suddetto parere si rappresenta che il tecnico progettista dell'impianto eolico in oggetto, con nota del 29.09.2021 acquisita agli atti con il numero 10222 del 30.09.2021, ha dichiarato *"che le aree interessate dall'intervento in parola non sono risultate sottoposte a vincolo demaniale di uso civico, cosi come disciplinate dalla Legge n. 1766/1927, e pertanto non è necessario effettuare formale istanza presso gli Uffici Regionali ai fini del rilascio dell'attestazione di cui all'art. 5 comma 2 della L.R. n. 7/98".*

- ***ANAS, prot. n. 275302 del 04.05.2021***

  "[…] si comunica che l'area interessata dall'intervento non interferisce con le Strade Statali di ns competenza, né, tantomeno le fasce di rispetto previste dal Codice della Strada. Per quante innanzi. pertanto, sì comunica che Anas Spa non esprimerà alcun parere in merito e/o autorizzazione."

- ***Regione Puglia - Dipartimento Bilancio, Affari Regionali ed Infrastrutture - Sezione Lavori Pubblici - Servizio Gestione OO.PP. - Ufficio per le Espropriazioni***

  Nota prot. n. 4055 del 15.03.2021

  "[…] Vista la nota prot. n. 1610 del 18.02.2021 della Sezione Infrastrutture Energetiche e Digitali – acquisita al protocollo di questo Servizio al n.2612 del 18.02.2021, con la quale è stata comunicata una nuova riunione della Conferenza di servizi, per il giorno 30.03.2021 ore 10:00, in modalità videoconferenza avente per oggetto: "Autorizzazione unica ai sensi del Decreto Legislativo del 29 dicembre 2003, n.387 relativa alla costruzione ed all'esercizio dell'impianto di produzione di energia elettrica di tipo eolico della potenza elettrica di 11,4 MWe denominato "Ascoli Satriano Nannarone", sito nel Comune di Ascoli Satriano (Fg) località "Nannarone", e relative opere connesse";

  Vista la documentazione relativa al progetto e le successive integrazioni proposte dalla società INERGIA s.r.l per la realizzazione di un "impianto di produzione di energia elettrica di tipo eolico della potenza elettrica di 11,4 MWe denominato "Ascoli Satriano Nannarone", sito nel Comune di Ascoli Satriano (Fg) località "Nannarone", e relative opere connesse" consultabile sul portale telematico www.sistema.puglia.it e, in particolare, la documentazione relativa alla relativa procedura espropriativa;

  Rilevato che, all'esito dell'esame degli elaborati progettuali, è emersa la necessità di completare la relativa documentazione, come di seguito precisato:

  - integrazione dell'elenco descrittivo con esatta corrispondenza tra le particelle da asservire e/o da occupare temporaneamente (occupazione non preordinata all'esproprio), e quelle indicate nei grafici allegati;

  - indicazione delle aree che sono nella disponibilità del proponente e delle aree la cui titolarità dei diritti sarà acquisita mediante convenzione;

  - acquisizione di una espressa dichiarazione del progettista che, previo accertamento, attesti che le superfici per le quali è richiesto l'esproprio e/o l'asservimento sono limitate all'estensione strettamente indispensabile ai fini della funzionalità delle opere e del rispetto di eventuali normative di tutela, con esclusione di superfici per le quali le esigenze manutentive possano essere soddisfatte con semplici servitù di passaggio;

  - piano particellare di esproprio con grafici planimetrici di dettaglio in scala adeguata, idonei a definire con la precisione necessaria i limiti fisici delle aree da assoggettare ai vincoli richiesti (esproprio e/o asservimento e/o occupazione temporanea), riferiti ad elementi dimensionali univoci e non suscettibili di alcuna variazione successiva e/o di contestazione in sede attuativa (schema di frazionamento preferibilmente georeferenziato), con particolare riguardo alle particelle di cui si è previsto l'utilizzo parziale. In ogni caso, il piano particellare d'esproprio, nel suo complesso, dovrà risultare adeguato e rispondente alle norme tuttora vigenti del D.P.R. n. 207/2010.

  Ritenuto che le integrazioni innanzi indicate siano indispensabili per l'espletamento della procedura espropriativa, anche ai fini della corretta esecuzione del progetto;

  Visto l'esito dell'istruttoria effettuata dal tecnico istruttore ing. Filomena Fornarelli, per la valutazione del progetto di cui trattasi, in relazione all'eventuale procedura espropriativa per l'intervento da realizzare;

[…] SI RISERVA DI ESPRIMERE PARERE per quanto di competenza, relativamente al procedimento espropriativo, in ordine all'approvazione del progetto in questione ed alla declaratoria di pubblica utilità dell'opera, dopo l'adeguamento alle prescrizioni innanzi descritte.

Pertanto, la società proponente dovrà provvedere alle integrazioni richieste entro il termine perentorio di 30 giorni dal ricevimento della presente nota.

Resta inteso che lo scrivente Ufficio non provvederà all'emanazione dei provvedimenti successivi in assenza degli adempimenti e delle attestazioni richieste. […]"

Nota prot. n. 8160 del 26.05.2021

"[…] Vista la documentazione relativa al progetto di "costruzione e esercizio dell'impianto di produzione di energia elettrica di tipo eolico della potenza elettrica di 11,4 MWe denominato "Ascoli Satriano Nannarone", sito nel Comune di Ascoli Satriano (Fg) località "Nannarone", e relative opere connesse proposte dalla società INERGIA S.p.A. sul portale telematico www.sistema.puglia.it e, in particolare, la documentazione alla relativa procedura espropriativa;

Vista la nota prot. n. 4055 del 15.03.2021 con cui questo Ufficio "si riserva di esprimere parere" all'esito dell'esame della documentazione integrativa richiesta al soggetto proponente, in quanto ritenuta indispensabile per l'espletamento della procedura espropriativa;

Vista la documentazione del 12.05.2021, acquisita al protocollo della Sezione Lavori Pubblici in data 12.05.2021 con n° di prot 7416 con la quale la società Inergia SpA ha trasmesso il piano particellare con grafici planimetrici di dettaglio, la dichiarazione del progettista sulle superfici da espropriare e/ asservire e la relazione di stima dalla quale si evince che la valutazione delle aree è stata effettuata a prezzo di mercato;

Visto l'esito dell'istruttoria effettuata dal tecnico ing. Filomena Fornarelli sulla predetta documentazione integrativa, come innanzi riportato;

[…] ESPRIME PARERE FAVOREVOLE per quanto di competenza, relativamente al procedimento espropriativo, in ordine all'approvazione del progetto in questione ed alla declaratoria di pubblica utilità dell'opera."

- ***Regione Puglia - Dipartimento Agricoltura, Sviluppo Rurale ed Ambientale - Sezione Coordinamento Servizi Territoriali – Servizio Territoriale Foggia – Vincolo Idrogeologico, prot. n. 35100 del 25.06.2021***

"[..] Si comunica che

1) *le aree interessate dai lavori di cui all'oggetto, non sono soggetti a vincolo idrogeologico ai sensi del R.D.L. 3267/1923 e R.R. 9/2015 pertanto quest'Ufficio non deve adottare alcun provvedimento in merito e procederà all'archiviazione della pratica;*
2) Vengano rispettati i contenuti e le prescrizioni di cui allo studio geotecnico e idro-geomorfologico;
3) Venga realizzato idoneo sistema di deflusso delle acque meteoriche favorendo il drenaggio diretto e/o impedendo fenomeni di accumulo e ristagno nei terreni interessati o in quelli limitrofi;
4) L'eventuale taglio della vegetazione arbustiva e/o arborea di interesse forestale ove presenti, anche singole, dovrà essere autorizzato preventivamente da questo Servizio Territoriale di Foggia nel rispetto del R.R. 13.10.2017, n. 19 "Tagli boschivi";
5) Non è consentita la estirpazione di ceppaie di piante di interesse forestale;
6) L'eventuale estirpazione di piante d'olivo dovrà essere autorizzata da questo Servizio nel rispetto della Legge 144 del 14/02/1951;
7) Per la realizzazione del progetto potrebbe rendersi necessario l'abbattimento di piante di olivo anche con caratteristiche di monumentalità; in tal caso, la normativa in materia prevede, in caso di realizzazione di opere di pubblica utilità, la deroga al divieto di abbattimento degli alberi di ulivo,

previa autorizzazione di questo Servizio;
8) Per la realizzazione del progetto potrebbero rendersi necessarie estirpazioni di superfici vitate, nel qual caso la normativa vigente prevede la richiesta ed il successivo rilascio di autorizzazione da parte di questa Servizio Regionale;
9) per quanto concerne l'eventuale abbattimento di piante olivo e/o taglio di piante di interesse forestale e/o estirpazione di superfici vitate, questo Servizio rilascerà i provvedimenti autorizzativi di competenza solo dopo aver effettuato gli accertamenti in campo ed acquisito tutta la documentazione atta a comprovare la mancanza di vincoli;
10) Ai sensi dell'art. 6 del R.R. 9/2015, durante la fase di cantiere non saranno create condizioni di rischio per smottamenti, instabilità di versante o altri movimenti gravitativi. Gli scavi procederanno per stati di avanzamento tali da consentire la idonea ricolmatura degli stessi o il consolidamento dei fronti con opere provvisorie o definitive di contenimento. I riporti di terreno saranno eseguiti a strati, assicurando la naturale permeabilità del sito e il graduale compattamento dei materiali terrosi;
11) Ai sensi dell'art. 7 del R.R. 9/2015,_ il materiale in esubero opportunamente caratterizzato deve essere conferito in discarica autorizzata;
12) terminata la fase di cantiere, a seguito dello smantellamento delle piste di cantiere, dovrà essere ripristinato lo strato originario di suolo;
13) nella fase di chiusura e riempimento delle trincee dei cavidotti, nei tratti ricadenti all'interno degli appezzamenti agricoli, deve essere ripristinata la stratigrafia originaria delle rocce e del suolo, quest'ultimo non deve essere compattato;
14) divieto assoluto di utilizzare diserbanti chimici, ed altri fitofarmaci o sostanze chimiche per il controllo della vegetazione spontanea e della fauna selvatica;
15) Le opere di cui al progetto vengano installate in terreni non soggetti a produzioni di qualità. I terreni distinti e coltivati ad uliveto e vigneto non devono essere nemmeno marginalmente interessati, né da opere stradali, né di posa di cavidotti/elettrodotti o installazione degli aerogeneratori, quindi il Progetto non deve alterare né in termini di produttività che espressamente estetica terreni di pregio con produzione DOP/IGT e IGP e DOC";
16) La realizzazione dell'impianto non comporti l'espianto di impianti arborei oggetto di produzioni agricole di qualità e che sulle aree interessate dal pròget to non gravino impegni derivanti dal loro inserimento in piani e programmi di sviluppo agricolo e rurale cofinanziati con fondi europei (FEOGA e FEARS) non coerenti con la realizzazione dell'impianto;
17) Sono fatti salvi gli aspetti urbanistico-edilizi di esclusiva competenza del Comune su cui l'iniziativa ricade."

- ***Ministero dei Beni e delle Attività Culturali e del Turismo - Soprintendenza Archeologia, Belle Arti e Paesaggio per le Provincie di Barletta - Andria - Trani e Foggia***

Nota prot. n. 2415 del 10.03.2020

"[…] Considerato che, al fine di superare il parziale parere negativo da parte dell'ENAC in relazione all'interferenza di 4 turbine dentro la proiezione a terra della Superficie di Avvicinamento RWY33 dell'aeroporto di Foggia, la dotta proponente ha provveduto ad una rimodulazione del lay-out d'impianto mediante l'eliminazione di 2 aerogeneratori (WTG6 e WTG10) e il leggero spostamento di 3 aerogeneratori (WTG1, WTG2, WTG11) all'interno del medesimo ambito "paesaggistico ambientale";

Considerato che il percorso del cavidotto esterno non ha subito modifiche sostanziali rispetto al progetto oggetti di VIA favorevole;

Tenuto conto che lo spostamento degli aerogeneratori non comporta variazioni sostanziali in relazione alla componente paesaggistica e che l'aggiornamento del lay-out in conseguenza dell'eliminazione di due della cinque turbine migliora l'ingombro visivo e percettivo;

Per tutto quanto sopra espresso, questa Soprintendenza esprime parere favorevole alla variante proposta nel rispetto delle medesime prescrizioni dettate nel parere depositato in seno alla conferenza d servizi del 28 novembre 2016 presso la Provincia di Foggia e che di seguito si riportano:

- *tutte le operazioni di scavo siano eseguite con l'assistenza archeologica continuativa;*
- *l'elaborazione della documentazione scientifica dovrà essere curata da soggetti con idonei titoli formativi e professionali;*
- *l'inizio dei lavori ed il nominativo del soggetto incaricato dell'assistenza archeologica dovrà essere comunicato con congruo anticipo a questa Soprintendenza che curerà l'alta sorveglianza delle attività.*
- *a fine ciclo vita dell'impianto autorizzato siano messe in atto tutte le possibili precauzioni per il recupero paesaggistico ed ambientale dei luoghi, in particolare:*
  - *siano rimossi e portati utilmente al recupero gli aerogeneratori secondo la normativa vigente;*
  - *Siano rimosse le fondazioni, plinti e pali e tutte le opere accessorie (cabine, piste, cavidotti ecc);*
  - *Sia ripristinato lo stato dei luoghi riportando il terreno allo stato agricolo preesistente.*

Si fa presente inoltre che, qualora durante i lavori in argomento dovessero aver luogo rinvenienti di carattere archeologico, ai senso degli artt. 28, 90 e 175 del D.Lgs. 42/04, il Soggetto responsabile dell'esecuzione è tenuto a sospendere immediatamente gli stessi, dandone contestualmente comunicazione a questa Soprintendenza per i provvedimenti di competenza.

Al termine dei lavori dovrà essere predisposta a cura del D.L. una relazione finale tecnico-scientifica corredata da documentazione grafica e fotografica dello stato del manufatto prima, durante e dopo i lavori."

Nota prot. n. 8717 del 23.11.2020

"[…] si comunica che questa Soprintendenza ha già reso il proprio parere di competenza prot. 2415 del 10/03/2020. […]"

Nota prot. n. 3418 del 22.04.2021

"[…] In riferimento alla nota di codesta Sezione prot. 3797 del 15.04.2021, acquisita in pari data (ns prot. 3216), di trasmissione del verbale della Conferenza dei Servizi svolta il giorno 30.03.2021, questa Soprintendenza conferma le valutazioni rese con nota prot. 2415 del 10.03.2020 al Settore Ambiente della Provincia di Foggia in seno alla procedura di V.I.A., e rappresenta nel contempo che il suddetto parere è da intendersi anche come autorizzazione culturale ai sensi dell'art. 21 del Dlgs n.42/2004 relativamente all'intersezione delle strade e dei cavidotti in progetto con i Regi tratturelli n.38 "Cervaro-Candela-Sant'Agata" e n. 51 "Cerignola-Ponte di Bovino" nel territorio comunale di Ascoli Satriano e relativamente all'intersezione del cavidotto esterno con il Tratturello Regio n. 38 "Cervaro-Candela-Sant'Agata" e il Tratturello Regio n. 52 "Mortellito-Ferrante" nei territori comunali di Ordona e Orta Nova.

Tale autorizzazione è rilasciata nel rispetto delle medesime prescrizioni di tutela archeologica dettate da questo Ufficio nella citata nota prot. 2415/2020 che di seguito si riportano:

- tutte le operazioni di scavo siano eseguite con l'assistenza archeologica continuativa;

- l'elaborazione della documentazione scientifica dovrà essere curala da soggetti con idonei titoli formativi e professionali;

- l'inizio dei lavori ed il nominativo del soggetto incaricato dell'assistenza archeologica dovrà essere comunicato con congruo anticipo a questa Soprintendenza che curerà l'alta sorveglianza sulle attività."

Nota prot. n. 8411 del 13.09.2021

"[…] VISTA la nota del 03/08/2021 prot. n. 39834 pervenuta tramite pec in data 01.09.2021 ed acquisita

al protocollo d'Ufficio in data 03.09.2021 ns prot. 8108, con la quale codesta Amministrazione ha trasmesso la documentazione relativa alla richiesta di autorizzazione paesaggistica di cui all'oggetto;
VISTA la Parte Terza "Beni paesaggistici" del D.Lgs. 22/01/2004, n. 42, "Codice de beni culturali e del paesaggio, ai sensi dell'art. 10 della Legge 06/07/2002, n. 137" e s.m.i;
VISTA la Delibera n. 176 del 16 febbraio 2015 pubblicata sul B.U.R.P. n. 40 del 23/03/2015 con cui la Giunta Regionale ha approvato il Piano Paesaggistico Territoriale della Puglia (PPTR);
CONSIDERATI i vincoli paesaggistici presenti nell'area d'intervento, come riportati nella Relazione tecnica Illustrativa a firma del responsabile del Procedimento del Settore Assetto del Territorio e Paesaggio della Provincia di Foggia;
CONSIDERATO che le comunicazioni pervenute dall'amministrazione procedente e dalla parte richiedente sono sufficienti a dare in maniera compiuta il parere di competenza della Soprintendenza ABAP BAT-FG;
RICHIAMATE le note di questa Soprintendenza prot. 2415 del 10.03.2020 con la quale questo Ufficio ha espresso il parere favorevole, con prescrizioni, di compatibilità ambientale in seno alla procedura di VIA provinciale e la nota prot. 3418 del 22.04.2021 con la quale è stata rilasciata l'autorizzazione culturale ai sensi dell'art. 21 del Dlgs n.42/2004 in seno alla procedura di Autorizzazione unica presso la Sezione Infrastrutture Energetiche e Digitali della Regione Puglia per la realizzazione dell'impianto eolico in oggetto;
Questa Soprintendenza, per quanto di sua stretta competenza, rilascia parere favorevole nel merito della compatibilità paesaggistica delle opere proposte.
La presente nota viene trasmessa alle Amministrazioni in indirizzo anche ai sensi e per gli effetti dell'art. 155, comma 2, del citato decreto legislativo, oltre che alla Commissione Regionale per il Patrimonio Culturale così come previsto dall'art. 47 del Regolamento di cui al D.P.C.M. del 02/12/2019 n. 169.
Si resta in attesa di acquisire copia del provvedimento autorizzatorio paesaggistico rilasciato in conformità al presente parere."

- ***Ministero dello Sviluppo Economico - Divisione IV - Ufficio Territoriale U.N.M.I.G.***

Con nota pec del 22.02.2019, acquisita al prot. n. 1050 del 27.02.2019, comunica che *"dal 1 Luglio 2012 sono entrate in vigore le nuove disposizioni di rilascio del nulla osta minerario impartite con circolare del Direttore generale per le risorse minerarie ed energetiche dell'11.06.2012 prot n. 11626. Tali disposizioni prevedono che i proponenti per la realizzazione di nuove linee elettriche devono sempre effettuare autonomamente la verifica puntuale della interferenza dei progetti con i titoli minerari per idrocarburi."*

In riferimento a suddetto parere si rappresenta quanto segue:

Considerato che:

- la Società Proponente, con nota pec del 28.09.2021, ha trasmesso al suddetto Ente la *"dichiarazione di non interferenza con attività minerarie"* nella quale il progettista dichiara di *"aver esperito le verifiche di non interferenza con opere minerarie per ricerca, coltivazione e stoccaggio di idrocarburi, attraverso le informazioni disponibili nel sito internet del Ministero dello sviluppo economico - DGS-UNMIG alla pagina https://unmig.mise.gov.it/index.php/it/dati/altre-attivita/nulla-osta-minerario-per- linee-elettriche-e-impianti alla data del 04/03/2021 e di non aver rilevato alcuna interferenza con titoli minerari vigenti."* La verifica è stata condotta con riferimento al layout aggiornato del parco eolico.

Rilevato che:

Come previsto dalla dall'Ufficio Territoriale U.N.M.I.G. la procedura di verifica "… *assolve gli obblighi di coinvolgimento …"* dell'Ufficio Territoriale su menzionato.

Si ritiene, pertanto, superato quanto segnalato dal Ministero dello Sviluppo Economico – Sez. U.N.M.I.G..

Con riferimento alla procedura di apposizione del vincolo espropriativo preordinato all'esproprio e alla dichiarazione di pubblica utilità il Servizio Gestione Opere Pubbliche con nota prot.n. 8160 del 26.05.2021, (acquisita al prot.n.5647 del 26.05.2021) ha rilasciato il parere favorevole in ordine all'approvazione del progetto in questione ed alla declaratoria di pubblica utilità dell'opera, la Sezione Infrastrutture Energetiche e Digitali, con nota prot. n. 6162 del 8.06.2021, ha trasmesso la "Comunicazione di avviso di avvio del procedimento di approvazione del progetto definitivo alle ditte proprietarie dei terreni interessati ai fini dell'apposizione del vincolo preordinato all'esproprio e alla dichiarazione di pubblica utilità" ai sensi dell'art. 16 del D.P.R. n. 327/ 2001 e ss. mm. ii., dell'art. 10 L. R. 22/02/2005 n. 3 e ss. e dell'art. 7 e seguenti della Legge 7 agosto 1990 n. 241 e succ. mod. testi vigenti, invitando la Società proponente alla pubblicazione del suddetto avviso su due quotidiani uno a carattere nazionale e uno a carattere regionale e a comunicare alla Scrivente il giorno di avvenuta pubblicazione. Con la stessa nota i Comuni di Ascoli Satriano, Stornarella, Orta Nova e Ordona, sono stati invitati a pubblicare presso il proprio albo pretorio il citato avviso (comprensivo degli elaborati progettuali allegati) per la durata prevista dal D.P.R. n.327/2001 e s..m.i. con l'invito al riscontro dell'avvenuta pubblicazione alla scadenza dei termini.

Il Comune di Ascoli Satriano, ha pubblicato in data 15.06.2021, la nota "Comunicazione di avviso di avvio del procedimento di approvazione del progetto definitivo alle ditte proprietarie dei terreni interessati ai fini dell'apposizione del vincolo preordinato all'esproprio e alla dichiarazione di pubblica utilità", prot.n. 6162 del 8.06.2021.

Il Comune di Orta Nova, in data 9.06.2021, ha pubblicato la nota "Comunicazione di avviso di avvio del procedimento di approvazione del progetto definitivo alle ditte proprietarie dei terreni interessati ai fini dell'apposizione del vincolo preordinato all'esproprio e alla dichiarazione di pubblica utilità", prot.n. 6162 del 8.06.2021.

Il Comune di Stornarella, in data 9.06.2021, ha pubblicato la nota "Comunicazione di avviso di avvio del procedimento di approvazione del progetto definitivo alle ditte proprietarie dei terreni interessati ai fini dell'apposizione del vincolo preordinato all'esproprio e alla dichiarazione di pubblica utilità", prot.n. 6162 del 8.06.2021.

Il Comune di Ordona, in data 10.06.2021, ha pubblicato la nota "Comunicazione di avviso di avvio del procedimento di approvazione del progetto definitivo alle ditte proprietarie dei terreni interessati ai fini dell'apposizione del vincolo preordinato all'esproprio e alla dichiarazione di pubblica utilità", prot.n. 6162 del 8.06.2021.

Con nota del 17.06.2021 la Società Inergia SpA ha trasmesso i giustificativi delle pubblicazioni sui giornali.

Decorso il termine dei 30 giorni dalla data di pubblicazione dell'avviso di cui alla nota n. 6162 del 8.06.2021., non sono pervenute osservazioni pertinenti al procedimento espropriativo avviato.

Con riferimento alla soluzione di connessione, atteso che:

- TERNA spa con nota prot. P20190023415-23/03/2019, ha rilasciato il Benestare tecnico al progetto, secondo il quale "*l'impianto sarà collegato in antenna a 150 KV sulla futura stazione Elettrica (SE) di smistamento della RTN a 150 KV denominata Stornarella, previa realizzazione degli interventi previsti nel*

Piano di Sviluppo consistenti in un nuovo elettrodotto 150 KV tra le SE Deliceto, SE Stornara e Cerignola, sfruttando gli asset AT esistenti nell'area".

- Con nota pec del 28.09.2021, acquisita al prot.n.10144 del 28.09.2021, la società Inergia SpA ha trasmesso l'accordo di utilizzo sottostazione di collegamento alla Stazione Terna "Stornarella", stipulato con la società Parco Eolico Ascoli srl, con il quale le due società si impegnano si impegnano a "*condividere l'utilizzazione della realizzanda Sottostazione Elettrica di Trasformazione MT/AT e Consegna alla RTN ed in particolare del trasformatore AT/MT, dei fabbricati, dello stallo AT, del collegamento AT alla Stazione di Terna e di tutte le opere civili e impiantistiche a servizio della stessa Sottostazione. Con lo stesso accordo la società Parco Eolico Ascoli srl concede sin da subito ad Inergia SpA il diritto di utilizzo del fondo per realizzare ovvero per l'esercizio della suddetta Sottostazione, al fine di poter connettere l'impianto eolico Nannarone alla RTN, così come previsto nella STMG fornita da Terna*" .
- La sottostazione elettrica di trasformazione AT/MT è stata autorizzata con D.D. n.138 del 23.07.2019 alla società Inergia SpA successivamente volturata alla società Parco Eolico Ascoli srl.

Si prende atto che, per effetto dell'accordo di condivisione stipulato in data 28.09.2021 tra la società Inergia SpA e la società Parco Eolico Ascoli srl, l'esercizio della sottostazione utente, già autorizzata con D.D.n.138/2019, condivisa tra la società Inergia SpA e la società Parco Eolico Ascoli srl, sarà consentito sino alla scadenza dell'esercizio dell'impianto eolico autorizzato con la presente Determinazione.

Rilevato che:

- l'istanza in oggetto rientra nell'ambito di applicazione del R.R. n. 24 del 30/12/2010 così come modificato dalla delibera di G.R. n. 2512 del 27/11/2012;
- la Soprintendenza Archeologia, Belle Arti e Paesaggio per le provincie di Barletta – Andria – Trani e Foggia, con nota prot. n. 8411 del 13.09.2021 rilasciava parere favorevole;
- in merito all'applicazione della D.G.R. 3029/2010, la società Inergia SpA ha provveduto al deposito dell'intero progetto sul portale telematico www.sistema.puglia.it in data 1.05.2011, per tanto tutto il procedimento è stato svolto conformemente a quanto previsto dalla D.G.R. 3029/2010 relativamente alla procedura telematica di rilascio dell'A.U.;
- con riferimento alla procedura ambientale, la Provincia di Foggia ha trasmesso la Determinazione Dirigenziale n.21 del 7.01.2021 con la quale "*prendendo atto del carattere non sostanziale delle modifiche proposte, giusta disposizione di cui al paragrafo 3.14 della D.G.R. 3029/2010, del progetto della società proponente INERGIA S.p.A". ha confermato "il giudizio favorevole di compatibilità ambientale della variante al progetto di un "Impianto di produzione di energia elettrica da fonte eolica e relative opere di connessione denominato "Nannarone" sito nel comune di Ascoli Satriano (Fg)" della società Proponente Inergia S.p.A. avanzata con istanza acquisita al prot. al n. 42407 in data 03/09/2020, facendo proprie le prescrizioni espresse dai seguenti enti:*

  → ***Soprintendenza*** *giusta nota prot. n. MIBACT_SABAP-FG|23/11/2020|0008717 del 23/11/2020 ns. prot. n. 50685 del 23/11/2020:*

  → ***Comune di Ascoli Satriano*** *giusta nota prot. n. 11930 del 01/12/2020 ns. prot. n. 52251 del 01/12/2020"*

- Con nota prot.44545 del 14.09.2021 la Provincia di Foggia ha rilasciato, con Determinazione Dirigenziale n.1253 del 14.09.2021, "*in conformità al parere espresso dalla Soprintendenza e per le motivazioni richiamate in premessa, ai sensi dell'art 146 del D.Lgs n.42/2004 e s.m.i. l'autorizzazione paesaggistica alla ditta Inergia SpA per la realizzazione in agro di Ascoli Satriano su suolo in catasto: vedi descrizione dell'intervento con le prescrizioni riportate in narrativa al punto Valutazione di Compatibilità paesaggistica e prescrizioni…."*

- per quanto innanzi esposto, essendo trascorsi i 90 giorni previsti dal D.Lgs. 387/2003 e s.m.i., l'art. 14 ter comma 7 della L. 241/1990 dispone che "… *si considera acquisito l'assenso senza condizioni delle amministrazioni il cui rappresentante non abbia partecipato alle riunioni ovvero, pur partecipandovi, non abbia espresso ai sensi del comma 3 la propria posizione, ovvero abbia espresso un dissenso non motivato o riferito a questioni che non costituiscono oggetto della conferenza* …", ed in ogni caso, alla luce dei pareri espressi dagli Enti coinvolti nella Conferenza di servizi, con nota prot. n. 10264 del 30.09.2021 la Sezione Infrastrutture Energetiche e Digitali, nella persona del Responsabile del Procedimento, ha comunicato agli Enti la chiusura dei lavori della Conferenza di Servizi nonché la conclusione positiva del procedimento finalizzato al rilascio dell'autorizzazione unica ex art. 12 D.Lgs. 387/2003 e invitava la società Inergia SpA alla sottoscrizione dell'Atto Unilaterale d'Obbligo ai sensi dell'art. 4.1 della D.G.R. 3029/2010.

Considerato che:

- la Società con nota consegnata a mano in data 4.10.2021 e acquisita al prot. n. 10320 del 4.10.2021 trasmetteva:
  - ✓ numero 6 copie del progetto definitivo adeguato alle prescrizioni formulate in Conferenza dei Servizi riportante su tutti i frontespizi degli elaborati prodotti la dizione "*adeguato alle prescrizioni formulate in Conferenza dei Servizi*";
  - ✓ una asseverazione resa ai sensi del DPR n. 380/2001 ed ai sensi del DPR n.445/2000 con la quale il progettista assevera la conformità del progetto definitivo di cui al punto precedente a tutte le risultanze del procedimento autorizzativo e a tutte le prescrizioni sollevate dagli Enti che hanno partecipato al procedimento stesso;
  - ✓ una dichiarazione sostitutiva, ai sensi del DPR n. 445/2000, per mezzo della quale il legale rappresentante della Società si impegna a rispettare tutte le prescrizioni di natura esecutiva formulate dai suddetti Enti;
  - ✓ una asseverazione resa ai sensi del DPR n. 380/2001, per mezzo della quale il progettista attesta la ricadenza dell'impianto in aree distanti più di 1 Km dall'area edificabile dei centri abitati, così come prevista dal vigente PRG;
  - ✓ una asseverazione resa ai sensi del DPR n. 380/2001, per mezzo della quale il tecnico competente attesta la non ricadenza dell'impianto in aree agricole interessate da produzioni agro-alimentari di qualità, che danno origine a prodotti con riconoscimento IGP, IGT, DOC, DOP;
  - ✓ una dichiarazione sostitutiva, ai sensi del DPR n. 445/2000, con la quale il tecnico abilitato, attesta che in nessuna area dell'impianto vi è la presenza di ulivi dichiarati "monumentali" ai sensi della L.R. 14/2007;
  - ✓ dichiarazione sostitutiva di notorietà relativa all'assenza delle cause ostative previste dall'art. 67 del D.Lgs. n. 159/2011 con l'indicazione dei familiari conviventi resa da tutti i soggetti previsti dall'art. 85 del D.Lgs. 159/2011 (Legale rappresentante, amministratori, soci, sindaci effettivi e supplenti), come da modulistica allegata; (Legale rappresentante, amministratori, soci, sindaci effettivi e supplenti);
  - ✓ documentazione relativa alla composizione personale, ai soggetti che svolgono funzione di amministrazioni, direzione e controllo e al capitale sociale, con l'espresso impegno a comunicare tempestivamente alla Regione o al Comune eventuali modifiche che dovessero intervenire successivamente;
  - ✓ dichiarazione di impegno a trasmettere il Piano di Utilizzo delle Terre e Rocce da Scavo, in conformità all'Allegato 5 del D.M. n. 161/2012 "Regolamento recante la disciplina dell'utilizzazione delle terre e rocce da scavo", pubblicato sulla Gazzetta Ufficiale n. 221 del 21 settembre 2012;
  - ✓ attestazione di versamento degli oneri di monitoraggio a favore della Regione Puglia;
  - ✓ dichiarazione di impegno alla Sottoscrizione dell'Atto unilaterale d'obbligo nei confronti della Regione Puglia;
  - ✓ numero 12 marche da bollo per i diritti di registrazione dell'Atto Unilaterale d'Obbligo;

- ai sensi dei comma 6, e 7 dell'art. 14 ter della Legge 241/90 e s.m.i., all'esito dei lavori della conferenza

di servizi, in relazione ai pareri rilasciati dagli Enti e delle prescrizioni formulate dagli stessi, valutate le specifiche risultanze e tenendo conto delle posizioni prevalenti espresse, preso atto della nota prot. n. 10264 del 30.09.2021 con cui si è comunicata l'adozione della determinazione di conclusione del procedimento con tutte le prescrizioni sopra elencate che sono parte integrante e sostanziale della presente determinazione di Autorizzazione Unica per la costruzione ed esercizio di:

- un impianto eolico, costituito da **3 aerogeneratori**, denominato "Ascoli Satriano Nannarone" per la produzione di energia elettrica da fonte rinnovabile eolica, sito nel Comune di Ascoli Satriano (FG), in località "Nannarone", della potenza nominale di **11,4 MW** e aventi le seguenti coordinate geografiche UTM - WGS 84 - 33N;

WTG	EST	NORD
1	547371	4573195
2	548417	4572964
11	547838	4574441

- delle opere di connessione che prevedono che l'impianto di produzione in questione sarà connesso alla Rete di Trasmissione Nazionale per mezzo di un collegamento in antenna, a 150 kV, sulla futura Stazione Elettrica della RTN, a 150 kV, denominata "Stornarella", già autorizzata con D.D. n. 2 del 12/01/2016 e volturata a favore di Terna con D.D. n.118 del 24/11/2017).
  Tale soluzione prevede:
- cavidotto interno al parco eolico esercito alla tensione di 30 kV e cavidotto esterno a 30 kV di collegamento degli aerogeneratori alla Stazione Elettrica Utente 30/150 K, autorizzata con D.D. n.138 del 23.07.2019, connessa alla Stazione Elettrica RTN di smistamento AT denominata "Stornarella", autorizzata con D.D. n. 2 del 12/01/2016 e volturata a favore di Terna con D.D. n.118 del 24/11/2017;
- le infrastrutture indispensabili alla costruzione ed esercizio dell'impianto di produzione di energia elettrica da fonte eolica;

- in data 4.10.2021 è stato sottoscritto tra la Regione Puglia e la Società Inergia SpA l'Atto unilaterale d'obbligo ai sensi della Delibera di G.R. n. 3029 del 30/12/2010;
- l'Ufficiale Rogante della Sezione Contratti Appalti, in data 5.10.2021 ha provveduto alla registrazione dell'Atto Unilaterale d'Obbligo al repertorio n. 023977;
- il progetto definitivo fa parte integrante del presente atto ed è vidimato in sei copie dalla Sezione Infrastrutture Energetiche e Digitali;
- ai fini dell'applicazione della normativa antimafia di cui al D.Lgs. 159/2011 ed in particolare con riferimento agli artt. 67, comma 5, e 84, comma 2, la Sezione ha acquisito:
  - Documentazione antimafia ai sensi dell'art. 67 del D.Lgs. n. 159/11 prodotta dai soggetti indicati dall'art. n. 85 del medesimo decreto;
  - Copia di visura camerale storica della società di data non anteriore a 6 mesi;
  - Comunicazione di informativa antimafia PR_RMUTG_Ingresso_0351353_20211005;
- si rappresenta a tal fine che il presente provvedimento di A.U. comprende la clausola di salvaguardia di cui all'art. 92 c. 3 del D.Lgs. 159/2011, per cui la determinazione è rilasciata sotto condizione di decadenza in caso di informazione antimafia negativa.

Sulla base di quanto riportato in narrativa si ritiene di adottare, ai sensi del comma 7 dell'art. 14 ter della Legge 241/90 e s.m.i, la determinazione di conclusione del procedimento con il rilascio dell'Autorizzazione Unica.

La società Inergia SpA è tenuta a depositare sul portale telematico regionale www.sistema.puglia.it nella Sezione "Progetti Definitivi" il progetto approvato in sede di Conferenza di Servizi nonché gli strati informativi dell'impianto eolico e delle relative opere di connessione elettrica georiferiti nel sistema di riferimento UTM WGS84 Fuso 33N, **entro il termine di 90 giorni** dalla notifica della presente determinazione.

Ai sensi dell'art. 5 del **Decreto del Ministero dell'Ambiente e della tutela del territorio e del mare 10 agosto 2012, n. 161 e ss.mm.ii.** recante "Regolamento recante la disciplina dell'utilizzazione delle terre

e rocce da scavo", entrato in vigore il 6 ottobre 2012, la società Inergia SpA deve presentare all'Autorità competente al rilascio dell'Autorizzazione Unica, **almeno 90 giorni prima dell'inizio dei lavori** per la realizzazione dell'opera, il Piano di Utilizzo in conformità all'Allegato 5 dello stesso D.M. n. 161/2012, nonché il piano di gestione dei rifiuti.

L'adozione del provvedimento di Autorizzazione Unica è effettuato sotto riserva espressa di revoca ove, all'atto delle eventuali verifiche, venissero a mancare uno o più presupposti di cui ai punti precedenti o alle dichiarazioni rese in atti, in quanto non veritiere.

VERIFICA AI SENSI del Reg. UE n. 679/2016 e del D.Lgs. 196/03,
come modificato dal D.Lgs. n. 101/2018 -

Garanzie alla riservatezza

"La pubblicazione dell'atto all'Albo, salve le garanzie previste dalla Legge n. 241/90 in tema di accesso ai documenti amministrativi, avviene nel rispetto della tutela della riservatezza dei cittadini secondo quanto disposto dal Regolamento UE n. 679/2016 in materia di protezione dei dati personali, nonché dal D.Lgs. n. 196/2003 come modificato dal D.Lgs. n. 101/2018, ed ai sensi dal vigente Regolamento Regionale n. 5/2006 per il trattamento dei dati sensibili e giudiziari, in quanto applicabile.
Ai fini della pubblicità legale, l'atto destinato alla pubblicazione è redatto in modo da evitare la diffusione di dati personali identificativi non necessari ovvero il riferimento alle particolari categorie di dati previste dagli articoli 9 e 10 del Regolamento citato; qualora tali dati fossero indispensabili per l'adozione dell'atto, essi sono trasferiti in documenti separati, esplicitamente richiamati".

ADEMPIMENTI CONTABILI AI SENSI DEL D. LGS. 118/2011 e ss.mm.ii.:

Il presente provvedimento non comporta alcun mutamento qualitativo e quantitativo di entrata o di spesa, a carico del Bilancio Regionale in quanto trattasi di procedura di autorizzazione riveniente dall'art. 12 del Decreto Legislativo n. 387/2003.

IL DIRIGENTE DELLA SEZIONE INFRASTRUTTURE ENERGETICHE E DIGITALI

Visti:

gli artt. 4 e 16 del D.Lgs. 30 marzo 2001 n. 165 e ss.mm.ii.;
gli artt. 4, 5 e 6 della L.R. 4 febbraio 1997 n. 7 e ss.mm.ii.;
il D.Lgs. 30 giugno 2003 n. 196 e ss.mm.ii.;
l'art. 32 della L. 18 giugno 2009 n. 69 e ss.mm.ii.;
la Legge 7 agosto 1990 n. 241 e ss.mm.ii.;
le Linee guida pubblicate sulla G.U. n. 1/2003;
la Direttiva 2001/77/CE;
l'art. 12 del Decreto Legislativo 29 dicembre 2003 n. 387 e ss.mm.ii.;
la Legge 14 novembre 1995 n. 481 e ss.mm.ii.;
la Legge Regionale 21 ottobre 2008 n. 31;
la Legge Regionale 12 aprile 2001 n. 11 e ss.mm.ii.;
la Legge Regionale 24 settembre 2012 n. 25 e ss.mm.ii.;
l'art. 22 della Legge Regionale 29 dicembre 2017 n. 67;
L'art. 13 del DPR n. 327/2001;
il D.P.G.R. n. 443 del 31 luglio 2015 "Adozione del modello organizzativo denominato "Modello Ambidestro per l'Innovazione della macchina Amministrativa regionale- MAIA". Approvazione Atto di Alta Organizzazione";
la D.G.R. n. 1518 del 31 luglio 2015 "Adozione del modello organizzativo denominato "Modello Ambidestro per l'Innovazione della macchina Amministrativa regionale- MAIA". Approvazione Atto di Alta Organizzazione";
la D.G.R. n. 457 dell'08 aprile 2016, di modifiche e integrazioni all'allegato 3 della citata D.G.R. n. 1518/2015;
la D.G.R. n. 458 dell'08 aprile 2016 che, in attuazione del nuovo modello organizzativo "MAIA", ha individuato le Sezioni afferenti i Dipartimenti e le rispettive funzioni;

il D.P.G.R. n. 304 del 10 maggio 2016 con cui sono state apportate modifiche e integrazioni al citato D.P.G.R. n. 443/2015 di adozione del nuovo modello organizzativo denominato "MAIA";
il D.P.G.R. n. 316 del 17 maggio 2016 con il quale è stato adottato l'atto di definizione delle Sezioni di Dipartimento e delle relative funzioni in attuazione del modello "MAIA" di cui al citato D.P.G.R. n. 443/2015;
la D.G.R. n. 1176 del 29.07.2016 e successivi atti di proroga, con la quale l'ing. Carmela Iadaresta è stata nominata Dirigente della Sezione Infrastrutture energetiche e digitali;
il Regolamento UE n.679/2016 relativo alla "protezione delle persone fisiche con riguardo al trattamento dei dati personali, nonché alla libera circolazione di tali dati" e che abroga la direttiva 95/46/CE (Reg. generale sulla protezione dei dati);
le "Linee guida per la gestione degli Atti Dirigenziali come documenti originali informatici con il sistema CIFRA1" aggiornate alla versione 10.3, trasmesse con nota AOO_175-1875 del 28 maggio 2020 dal Segretario Generale della Presidenza;
Visto l'Atto Unilaterale d'Obbligo sottoscritto in data 4.10.2021 dalla società Inergia SpA;

DETERMINA

ART. 1)

Di prendere atto di quanto riportato nella nota prot. n. 10264 del 30.09.2021, con cui si è comunicata l'adozione della determinazione motivata di conclusione del procedimento, come riportata nelle premesse, che costituisce parte integrante e sostanziale della presente determinazione.

ART. 2)

Ai sensi del comma 7 dell'art. 14 ter e dell'art. 14 quater della Legge 241/90 e s.m.i., preso atto della determinazione motivata di conclusione della Conferenza prot. n. 10264 del 30.09.2021, si provvede al rilascio, alla Inergia SpA - con sede legale in Roma alla via Arno n.21– P.IVA 01752630440, dell'Autorizzazione Unica, di cui al comma 3 dell'art. 12 del D.Lgs. 387 del 29/12/2003 e s.m.i., della D.G.R. n. 35 del 23/01/2007, della D.G.R. 3029 del 28/12/2010 e della L.R. n. 25 del 25/09/2012 e sm.i., per la costruzione ed esercizio di:

- un impianto eolico, costituito da **3 aerogeneratori**, denominato "Ascoli Satriano Nannarone" per la produzione di energia elettrica da fonte rinnovabile eolica, sito nel Comune di Ascoli Satriano (FG), in località "Nannarone", della potenza nominale di **11,4 MW** e,aventi le seguenti coordinate geografiche UTM - WGS 84 - 33N;

WTG	EST	NORD
1	547371	4573195
2	548417	4572964
11	547838	4574441

- delle opere di connessione (codice di rintracciabilità n.08006823) che prevedono che l'impianto di produzione in questione sarà connesso alla Rete di Trasmissione Nazionale per mezzo di un collegamento in antenna, a 150 kV, sulla futura Stazione Elettrica della RTN, a 150 kV, denominata "Stornarella", già autorizzata con D.D. n. 2 del 12/01/2016 e volturata a favore di Terna con D.D. n.118 del 24/11/2017).

Tale soluzione prevede:

- cavidotto interno al parco eolico esercito alla tensione di 30 kV e cavidotto esterno a 30 kV di collegamento degli aerogeneratori alla Stazione Elettrica Utente 30/150 K, autorizzata con D.D. n.138 del 23.07.2019, connessa alla Stazione Elettrica RTN di smistamento AT denominata "Stornarella", autorizzata con D.D. n. 2 del 12/01/2016 e volturata a favore di Terna con D.D. n.118 del 24/11/2017;
- le infrastrutture indispensabili alla costruzione ed esercizio dell'impianto di produzione di energia elettrica da fonte eolica.

Di dare atto che, per effetto dell'accordo di condivisione stipulato in data 28.09.2021 tra la società Inergia SpA e la società Parco Eolico Ascoli srl, l'esercizio della sottostazione utente, già autorizzata con D.D.n.138/2019, condivisa tra la società Inergia SpA e la società Parco Eolico Ascoli srl, sarà consentito sino alla scadenza dell'esercizio dell'impianto eolico autorizzato con la presente Determinazione.

ART. 3)

La presente autorizzazione unica, rilasciata a seguito di un procedimento unico svolto nel rispetto dei principi di semplificazione e con le modalità stabilite dalla legge 241/90, costituisce titolo a costruire ed esercire l'impianto in conformità al progetto approvato, ai sensi e per gli effetti di cui all'art. 12, comma 3, del D.Lgs. 29/12/2003 n. 387 e, ai sensi dell'art. 14 quater, comma 1 e seguenti della legge 241/90 e successive modifiche ed integrazioni, sostituisce, a tutti gli effetti, ogni autorizzazione, concessione, nulla osta o atto di assenso comunque denominato di competenza delle amministrazioni partecipanti, o comunque invitate a partecipare ma risultate assenti, alla predetta conferenza.

ART. 4)

La società Inergia SpA nella fase di realizzazione dell'impianto di produzione di energia elettrica da fonte rinnovabile eolico di cui al presente provvedimento e nella fase di esercizio del medesimo impianto dovrà assicurare il puntuale rispetto delle prescrizioni formulate dagli Enti intervenuti alla conferenza di servizi, all'uopo interfacciandosi con i medesimi Enti nonché di quanto previsto dall'art. 1 comma 3 della L.R. 18 ottobre 2010 n. 13 che così recita "*Per gli interventi di manutenzione degli impianti eolici e fotovoltaici, esistenti e di nuova installazione, è vietato l'uso di erbicidi o veleni finalizzati alla distruzione di piante erbacee dei luoghi interessati".*
La verifica di ottemperanza e il controllo alle succitate prescrizioni e alle altre contenute nel presente provvedimento competono, se non diversamente ed esplicitamente disposto, alle stesse amministrazioni che le hanno disposte.

ART. 5)

La presente Autorizzazione Unica avrà:

- ✓ durata massima di anni venti, dalla data di entrata in esercizio, per le opere a carico della Società;
- ✓ durata illimitata, per l'esercizio delle opere a carico della Società gestore della RTN;
- ✓ laddove le opere elettriche siano realizzata dal Gestore di Rete, la durata dei relativi lavori decorrerà dal rilascio dell'atto di voltura a favore dello stesso.

ART. 6)

Di apporre il vincolo preordinato all'esproprio e di dichiarare la pubblica utilità delle opere di realizzazione dell'impianto per la produzione di energia elettrica da fonte rinnovabile di tipo eolico, nonché delle opere connesse e delle infrastrutture indispensabili alla costruzione e all'esercizio dello stesso, ai sensi degli artt. 12, 16 e 17 del D.P.R. 327 del 08/06/2001 e del comma 1 dell'art. 12 del Decreto Legislativo 29 Dicembre 2003 n. 387, autorizzate con la presente determinazione.

ART. 6-bis)

Di stabilire che ai sensi dell'art. 14-quater comma 4 della L. n. 241/90 e ss.mm.ii. "*i termini di efficacia di tutti i pareri, autorizzazioni, concessioni, nulla osta o atti di assenso comunque denominati acquisiti nell'ambito della conferenza di servizi decorrono dalla data della comunicazione della determinazione motivata di conclusione della conferenza*", effettuata dalla Sezione Infrastrutture Energetiche e Digitali con nota prot. n. 10264 del 30.09.2021.

ART. 7)

La Società, ai sensi del comma 2, dell'art. 4 della L.R. n. 31/2008, come modificato dal comma 19 dell'art. 5 della L.R. 25/2012 e s.m.i., entro centottanta giorni dalla presentazione della Comunicazione di Inizio Lavori deve depositare presso la Regione Puglia - Dipartimento Sviluppo Economico, Innovazione, Istruzione, Formazione e Lavoro:

a) dichiarazione congiunta del proponente e dell'appaltatore resa ai sensi di quanto disposto dagli articoli 46 e 47 del D.P.R. 445/2000 che attesti l'avvenuta sottoscrizione del contratto di appalto per la costruzione dell'impianto autorizzato che contiene la previsione di inizio e fine lavori nei termini di cui al comma 5 dell'art. 4 della L.R. 31/2008 come modificato dall'art. 5 comma 18 e 20 della L.R. 25/2012, ovvero dichiarazione del proponente che attesti la diretta esecuzione dei lavori ovvero contratto di aggiudicazione di appalto con indicazione del termine iniziale e finale dei lavori;
b) dichiarazione congiunta del proponente e del fornitore resa ai sensi di quanto disposto dagli articoli 46 e 47 del d.p.r. 445/2000 che attesti l'esistenza del contratto di fornitura relativo alle componenti tecnologiche essenziali dell'impianto;
c) fideiussione a prima richiesta rilasciata a garanzia della realizzazione dell'impianto, entro i termini stabiliti dalla presente determinazione, di importo non inferiore a euro 50,00 per ogni kW di potenza elettrica rilasciata a favore della Regione Puglia, come disposto con delibera di G.R. n. 3029/2010 ovvero dell'art. 4 della L.R. 31/2008 e s.m.i.;
d) fideiussione a prima richiesta rilasciata a garanzia del ripristino dello stato dei luoghi a fine esercizio dell'impianto, di importo non inferiore a euro 100,00 per ogni kW di potenza elettrica rilasciata a favore del Comune, come disposto con delibera di G.R. n. 3029/2010 e aggiornabile secondo le modalità stabilite dal punto 2.2 della medesima delibera di G.R. ovvero dell'art. 4 della L.R. 31/2008 come modificato dalla L.R. 25/2012 ovvero art. 1 della L.R. 19/2021.

Il mancato deposito nel termine perentorio dei 180 giorni sopra indicato, della documentazione di cui alle lettere a), b), c) e d) determina **la decadenza di diritto dell'autorizzazione** e l'obbligo del soggetto autorizzato al ripristino dell'originario stato dei luoghi.
Le fideiussioni da presentare a favore della Regione e del Comune devono avere le caratteristiche di cui al paragrafo 13.1 lettera j delle Linee Guida Nazionali approvate con D.M. 10/09/2010 e contenere le seguenti clausole contrattuali:

- espressamente la rinuncia al beneficio della preventiva escussione del debitore principale, la rinuncia all'eccezione di cui all'art. 1957, comma 2 del Codice Civile, nonché l'operatività delle fidejussioni stesse entro 15 giorni a semplice richiesta scritta della Regione Puglia – ora Dipartimento Sviluppo Economico, Innovazione, Istruzione, Formazione e Lavoro - Sezione Infrastrutture Energetiche e Digitali, o del Comune, senza specifico obbligo di motivazione;
- la validità della garanzia sino allo svincolo da parte dell'Ente garantito e il suo svincolo solo su autorizzazione scritta del medesimo soggetto beneficiario;
- la rinuncia ad avvalersi del termine di cui al primo comma dell'art. 1957 del Codice Civile;
- la specificazione che il mancato pagamento del premio e dei supplementi di premio non potrà essere opposta in nessun caso all'Ente garantito.

ART. 8)

Il termine di inizio dei lavori è di mesi sei dal rilascio dell'Autorizzazione; quello per il completamento dell'impianto è di mesi trenta dall'inizio dei lavori; entrambi i suddetti termini sono prorogabili su istanza motivata presentata dall'interessato almeno quindici giorni prima della scadenza. Sono fatti salvi eventuali aggiornamenti, rinnovi o proroghe relative a provvedimenti settoriali recepiti nel provvedimento di A.U..
Le proroghe complessivamente accordate non possono eccedere i ventiquattro mesi.
Il collaudo, redatto da ingegnere abilitato iscritto all'ordine da almeno dieci anni, deve essere effettuato entro

sei mesi dal completamento dell'impianto e deve attestare la regolare esecuzione delle opere previste e la loro conformità al progetto definitivo redatto ai sensi del D.P.R. 5.10.2010 n. 207.
I seguenti casi possono determinare la revoca dell'Autorizzazione Unica, l'obbligo di ripristino dell'originario stato dei luoghi e il diritto della Regione ad escutere la fidejussione rilasciata a garanzia della realizzazione dell'impianto entro i termini stabiliti:

- mancato rispetto del termine di inizio lavori;
- mancato rispetto del termine di realizzazione dell'impianto, fatti salvi i casi di cui all'art. 5, comma 21 della Legge Regionale n. 25 del 25/09/2012;
- mancato rispetto del termine di effettuazione dell'atto di collaudo;
- mancato rispetto di termini e prescrizioni sancite dall'Atto di Impegno e dalla Convenzione sottoscritti.

Il mancato rispetto delle modalità con cui eseguire le eventuali misure compensative, previa diffida ad adempiere, determina la decadenza dell'Autorizzazione Unica.

ART. 8 bis)

La presente Determinazione è rilasciata sotto espressa clausola risolutiva per cui, in caso di non positiva acquisizione della documentazione antimafia di cui all'art. 84, comma 3 del medesimo D.Lgs. 159/2011, la Sezione Infrastrutture Energetiche e Digitali provvederà all'immediata revoca del provvedimento di autorizzazione.

ART. 9)

La vigilanza sull'esecuzione dei lavori di realizzazione delle opere in oggetto compete al Comune, ai sensi dell'art. 27 (Vigilanza sull'attività urbanistico - edilizia - L. n. 47/1998, art. 4; D.Lgs. n. 267/2000, artt. 107 e 109) del D.P.R. 380/2001 per assicurarne la rispondenza alla normativa edilizia e urbanistica applicabile alle modalità esecutive fissate nei titoli abilitativi.
L'accertamento di irregolarità edilizie o urbanistiche comporta l'adozione, da parte del Comune, dei provvedimenti di cui ai capi I (Vigilanza sull'attività urbanistico - edilizia e responsabilità) e II (Sanzioni) del titolo IV della parte I (Attività Edilizia) del D.P.R. 380/2001, fatta salva l'applicazione, da parte delle autorità competenti, delle eventuali ulteriori sanzioni previste dalle leggi di settore.
Il Comune ha competenza per il controllo, il monitoraggio e la verifica della regolare e conforme esecuzione delle opere a quanto autorizzato con il presente provvedimento, anche ai sensi dell'art. 15 della L.R. 25/2012.
Per le medesime finalità la Società, contestualmente all'inizio lavori, deve, a pena di revoca dell'Autorizzazione Unica, previa diffida ad adempiere, depositare presso il Comune, il progetto definitivo, redatto ai sensi del D.P.R. 207/2010 e vidimato dalla Sezione Infrastrutture Energetiche e Digitali.
La Regione Puglia Sezione Infrastrutture Energetiche e Digitali si riserva ogni successivo ulteriore accertamento.

ART. 10)

La Società e gli eventuali affidatari delle opere da eseguire sono obbligati:

- a ripristinare i luoghi affinché risultino disponibili per le attività previste per essi all'atto della dismissione dell'impianto (ai sensi del comma 4 dell'art. 12 del D.Lgs. 387/2003, D.M. 10/09/2012 paragrafo 13.1 lettera j), ovvero ai sensi dell'art. 5 comma 13 della Legge Regionale n. 25/2012). Le modalità di rimessa in pristino dello stato dei luoghi sono subordinate, inoltre, anche al corretto recepimento delle prescrizioni dettate in merito dagli Enti il cui parere, rilasciato in Conferenza di Servizi, è parte integrante della presente determinazione di autorizzazione;
- a tenere sgombre da qualsiasi residuo le aree dell'impianto eolico non direttamente occupate dalle strutture e rese disponibili per le eventuali compatibili attività agricole; a ripristinare, a lavori ultimati, le strade e le aree di cantiere di supporto alla realizzazione dell'impianto eolico;
- a depositare presso la struttura tecnica periferica territorialmente competente, prima dell'inizio dei lavori, i calcoli statici delle opere in cemento armato;

- ad effettuare a propria cura e spese la comunicazione dell'avvenuto rilascio dell'Autorizzazione Unica su un quotidiano a diffusione locale e in uno a diffusione nazionale, entro il termine di inizio lavori. L'adempimento dovrà essere documentato dalla Società in sede di deposito della documentazione di cui all'art. 4, comma 2, della L.R. 31/2008 come modificato dall'art. 5, comma 18, della L.R. 25/2012;
- a rispettare in fase di realizzazione tutte le norme vigenti in materia di sicurezza, regolarità contributiva dei dipendenti e di attività urbanistico – edilizia (D.Lgs. n. 387/03, D.P.R. n. 380/2001, D.Lgs. n. 81/08, ecc.);
- a consentire accessi e verifiche, anche di natura amministrativa, al personale incaricato da parte della Regione Puglia e a fornire eventuali informazioni, anche ai fini statistici, per le verifiche degli impegni assunti in fase di realizzazione di cui al paragrafo 4 della D.G.R. n. 3029 del 28/12/2010;
- a nominare uno o più direttori dei lavori. La Direzione dei lavori sarà responsabile della conformità delle opere realizzate al progetto approvato, nonché la esecuzione delle stesse opere in conformità alle norme vigenti in materia. La nomina del direttore dei lavori e la relativa accettazione dovrà essere trasmessa da parte della Ditta a tutti gli Enti invitati alla Conferenza di Servizi, unitamente alla comunicazione di inizio dei lavori di cui all'Atto Unilaterale d'Obbligo;
- a fornire alla Regione e al Comune interessato, con cadenza annuale, le informazioni e le notizie di cui al paragrafo 2.3.6 della D.G.R. n. 35 del 06/02/2007.

La Società è obbligata, altresì, a comunicare tempestivamente le informazioni di cui all'art. 16, comma 2 della L.R. 25/2012 e quindi:

- eventuali successioni - a titolo oneroso o gratuito - nel titolo autorizzativo e comunque nell'esercizio dell'impianto, depositando documentazione relativa alla composizione personale, ai soggetti che svolgono funzioni di amministrazione, direzione e controllo e al capitale sociale del subentrante, con l'espresso impegno da parte dell'impresa subentrante a comunicare, tempestivamente, alla Regione o al Comune eventuali modifiche che dovessero intervenire successivamente;
- i contratti di appalto e di subappalto stipulati dal committente o dall'appaltatore con altre imprese ai fini dell'esecuzione dei lavori di realizzazione o ai fini dell'esercizio degli impianti autorizzati o comunque assentiti dalla Regione o dal Comune, producendo documentazione relativa alla composizione personale, agli organi di amministrazione, direzione e controllo a al capitale sociale delle imprese affidatarie, con l'espresso impegno - da parte degli appaltatori e subappaltatori - a comunicare tempestivamente alla Regione o al Comune eventuali modifiche che dovessero intervenire successivamente.

ART. 11)

La Sezione Infrastrutture Energetiche e Digitali provvederà, ai fini della piena conoscenza, alla trasmissione della presente determinazione alla Società istante e ai Comuni interessati.

ART. 12)

Il presente provvedimento, redatto in un unico esemplare, composto da 63 facciate:

- rientra nelle funzioni dirigenziali;
- è immediatamente esecutivo;
- sarà pubblicato:
  - all'Albo Telematico,
  - nella sezione "Amministrazione Trasparente", sottosezione "Provvedimenti" e "Provvedimenti dirigenti amministrativi" del sito ufficiale della regione Puglia: www.regione.puglia.it,
  - sul Bollettino Ufficiale della Regione Puglia;
- sarà trasmesso:
  - alla Segreteria della Giunta Regionale;
  - al Comune di Ascoli Satriano (FG);
  - al Comune di Ordona (FG);

- al Comune di Orta Nova (FG);
- al Comune di Stornarella (FG);
- alla Società Inergia SpA., a mezzo pec, in qualità di destinatario diretto del provvedimento.
- alla Società Parco Eolico srl, a mezzo pec, in qualità di soggetto autorizzato alla realizzazione della sottostazione utente.

Il Dirigente della Sezione
Carmela Iadaresta

DETERMINAZIONE DEL DIRIGENTE SEZIONE MOBILITA' SOSTENIBILE E VIGILANZA DEL TRASPORTO PUBBLICO LOCALE 20 settembre 2021, n. 87

L. 144/99 Piano Nazionale della Sicurezza Stradale – V Programma di attuazione – Progetto "Piano… in Bici". Approvazione bando pubblico per l'assegnazione di contributi finalizzati alla redazione dei Piani della Mobilità Ciclistica in favore degli Enti Locali. BURP n. 174 del 31 dicembre 2020.
Unione dei Comuni Terre del Mare e del Sole – Piano della Mobilità Ciclistica dell'Unione di Comuni Terre del Mare e del Sole – Ammissione al finanziamento, accertamento di entrata e impegno di spesa.

L'anno 2021 il giorno 20 del mese di settembre, sulla base dell'istruttoria espletata dall'Ing. Francesco Cardaropoli, funzionario istruttore della Sezione Mobilità Sostenibile e Vigilanza del Trasporto Pubblico Locale, titolare di P.O. "*Programmazione mobilità ciclistica*",

Il Dirigente della Sezione

VISTI:

- gli artt. 4 e 5 della L.R. n. 7/1997;
- gli artt. 4 e 16 del D.Lgs. n. 165/2001;
- l'art. 12 della L. n. 241/90;
- l'art. 18 del D.Lgs. n. 196/2003 "Codice in materia di protezione dei dati personali" in merito ai principi applicabili ai trattamenti effettuati dai soggetti pubblici;
- il D.Lgs. n. 82 del 07/03/2005 "Codice dell'amministrazione digitale";
- l'art. 32 della Legge n. 69 del 18/06/2009, che prevede l'obbligo di sostituire la pubblicazione tradizionale all'Albo ufficiale con la pubblicazione sui siti informatici;
- il Regolamento UE n. 679/2016, relativo alla protezione delle persone fisiche con riguardo al trattamento dei dati personali, nonché alla libera circolazione di tali dati e che abroga la direttiva europea n. 95/46/CE (regolamento generale sulla protezione dei dati) e il successivo D.Lgs. n. 101/2018 recante "Disposizioni per l'adeguamento della normativa nazionale alle disposizioni del regolamento (UE) 2016/679 del Parlamento europeo e del Consiglio del 27 aprile 2016";
- la D.G.R. n. 1518/2015 e il D.P.G.R. n. 443/2015 di adozione e approvazione del "Modello Ambidestro per l'Innovazione della macchina Amministrativa regionale MAIA";
- la D.G.R. n. 1176 del 29/07/2016, con la quale è stato conferito all'Ing. Irene di Tria l'incarico di dirigente della Sezione Mobilità Sostenibile e Vigilanza del Trasporto Pubblico Locale e le successive proroghe dell'incarico;
- le Linee guida per la gestione degli atti Dirigenziali come documenti originali informatici con il sistema CIFRA1, trasmesse dal Segretariato Generale della Giunta regionale con nota prot. AOO_175 n. 1875 del 28/05/2020;
- la Legge Regionale n. 35 del 30/12/2020 "Disposizioni per la formazione del Bilancio di previsione 2021 e Bilancio pluriennale 2021-2023 della Regione Puglia - Legge di stabilità regionale 2021";
- la Legge Regionale n. 36 del 30/12/2020 "Bilancio di previsione per l'esercizio finanziario 2021 e Bilancio pluriennale 2021-2023 della Regione Puglia";
- la D.G.R. n. 71 del 18/01/2021 "Bilancio di previsione per l'esercizio finanziario 2021 e pluriennale 2021-2023. Articolo 39, comma 10, del decreto legislativo 23 giugno 2011, n.118. Documento tecnico di accompagnamento e Bilancio Finanziario Gestionale. Approvazione";
- la D.G.R. n. 1974 del 07/12/2020, pubblicato su BURP n. 14 del 26/01/2021, recante l'"Approvazione atto di Alta Organizzazione. Modello Organizzativo MAIA 2.0.", con cui si istituisce il Dipartimento "Mobilità" all'interno del sistema organizzativo della Giunta Regionale;
- il D.P.G.R. n. 22 del 22/01/2021 "Adozione Atto di Alta Organizzazione. Modello Organizzativo MAIA 2.0";
- la D.G.R. n. 682 del 26/04/2021, pubblicato su B.U.R.P. n. 61 del 04/05/2021, recante l'"Atto di Alta Organizzazione. Modello Organizzativo MAIA 2.0. Conferimento incarichi di Direttore del Dipartimento Mobilità", con cui si conferisce l'incarico del Dipartimento "Mobilità" all'Avv. Vito Antonio Antonacci.

PREMESSO CHE:

- la legge 144/99 istituisce il Piano Nazionale della Sicurezza Stradale e indica che lo stesso viene attuato attraverso programmi annuali;
- la legge 296/06 (Finanziaria 2007) ha attribuito 53 milioni di Euro per il finanziamento delle attività connesse all'attuazione, alla valutazione di efficacia ed all'aggiornamento del Piano per ciascuno degli anni 2007, 2008 e 2009;
- il Ministero delle Infrastrutture e dei Trasporti ha elaborato il "4° e 5° Programma di Attuazione del Piano Nazionale della Sicurezza Stradale" - da qui in avanti denominato "4° e 5° Programma" – da finanziarsi rispettivamente con le risorse rese disponibili dalla legge 296/06 per l'anno 2008 e 2009 e a tale fine ha preventivamente organizzato una fase di consultazione e concertazione con le Regioni, le Province Autonome, l'UPI e l'ANCI, per acquisire gli elementi conoscitivi e valutativi più opportuni per determinare contenuti e modalità applicative del suddetto programma;
- in materia di sicurezza stradale il Ministero svolge funzioni di indirizzo, programmazione generale, coordinamento, perequazione e di verifica generale complementari alle funzioni di regolamentazione, di programmazione operativa, di impulso e di verifica puntuale proprie delle Regioni, e che in relazione al rapporto di sussidiarietà esistente tra i due livelli di governo si ritiene opportuno organizzare le azioni del 4° e 5° Programma tenendo conto dei diversi e complementari ruoli dello Stato da un lato e delle Regioni e Province autonome dall'altro;
- la Conferenza Unificata nella seduta del 18 dicembre 2008 ha espresso parere favorevole sul "4° e 5° Programma" e sui criteri di riparto delle risorse previste dall'art. 1, comma 1035 delle legge 27 dicembre 2006, n. 296;
- il CIPE, con delibera n. 108 del 18 dicembre 2008, ha approvato il "4° Programma", anche in riferimento alla ripartizione regionale delle risorse finanziarie per l'annualità 2008 ed il "5° Programma", limitatamente all'impostazione programmatica nelle more del riparto delle disponibilità iscritte nel bilancio per l'annualità 2009;
- con Decreto n. 296 del 29/12/2008, registrato dalla Corte dei Conti in data 18 marzo 2009, il Ministro delle Infrastrutture e dei Trasporti ha individuato i coefficienti di ripartizione delle risorse finanziarie del 4° e 5° Programma per gli anni 2008 e 2009 ed ha ripartito le risorse finanziarie di cui al 4° programma secondo le percentuali richiamate nella Tabella A (allegata al decreto), procedendo altresì all'assegnazione alla Regione Puglia della somma di € 3.236.238,00 a titolo di cofinanziamento a valere sulle risorse del 4° programma, di cui alla Tabella B (allegata al decreto);
- con Decreto Dirigenziale n. 5331 dei 30/12/2008, registrato dall'Ufficio Centrale di Bilancio il 20/1/2009 e restituito con nota n. 712 del 27/5/2009, é stato disposto l'impegno delle risorse pari a 53 milioni di euro a favore di Regioni e Province autonome secondo gli importi indicati nella ripartizione del citato Decreto Ministeriale;
- con Decreto n. 563 del 10 luglio 2009 il Ministro delle Infrastrutture e dei Trasporti ha ripartito le risorse relative all'esercizio finanziario 2009;
- con Decreto Dirigenziale n. 4857 del 29 dicembre 2009, registrato alla Corte dei Conti in data 15 febbraio 2010, il Ministro delle Infrastrutture e dei Trasporti ha disposto l'impegno delle risorse ministeriali relative al 5° Programma pari ad € 31.350.000,00 per l'anno 2009, disponendo altresì la ripartizione regionale delle risorse secondo le percentuali richiamate nella citata Tabella A allegata al decreto, dalla quale si evince l'assegnazione alla Regione Puglia della somma di € 1.914.262,35 a valere sulle risorse del 5° Programma;
- per l'utilizzo delle risorse della V annualità del PNSS l'Assessorato Regionale ai Trasporti, coerentemente con i macro obiettivi di sicurezza stradale cosi come previsti dal PNSS, e in funzione della visione strategica regionale ampia e diversificata in materia di mobilità sicura e sostenibile, ha ritenuto di intervenire per la prima volta in maniera mirata a favore della tutela della sicurezza degli utenti "non motorizzati", vale a dire pedoni e ciclisti, mediante il cofinanziamento della redazione dei piani della mobilità ciclistica comunali e provinciali, ai sensi della normativa di settore vigente (L. 366/98, DM 557/99, L.R. n. 1/2013);
- la proposta progettuale denominata "Piano…in bici", predisposta dai competenti uffici della Regione

Puglia e trasmessa al MIT — Direzione Generale per la Sicurezza Stradale con nota prot. 474 dei 29/05/2012, ha ricevuto parere di compatibilità con nota prot. n. 3169 dell'11/06/2012; con successiva nota prot. n. 5042 dell'8 settembre 2012 il Ministero ha chiarito che, avendo il progetto "Piano…in bici", previsto il finanziamento di strumenti di rafforzamento della capacità di governo della sicurezza stradale con somme a disposizione della Regione Puglia quale soggetto attuatore, per l'utilizzo della quota non assegnata per via competitiva agli enti locali, sarebbe stato necessario uno specifico accordo con ANCI e UPI;

- con Delibera di Giunta n. 1922 del 02/10/2012 la Regione Puglia ha provveduto all'approvazione dello schema di convenzione ministeriale afferente il trasferimento dei fondi relativi al 4° e 5° Programma di Attuazione del PNSS; in data 19/11/2012 é stata sottoscritta la convenzione disciplinante i rapporti tra la Regione Puglia e il Ministero delle Infrastrutture e dei Trasporti — Dipartimento per i trasporti, la navigazione ed i sistemi informativi e statistici per il trasferimento dei fondi relativi al 4° e 5° Programma di Attuazione del PNSS;
- con decreto n. 56 del 04/04/2013 Ministero delle Infrastrutture e dei Trasporti, registrato alla Corte dei Conti in data 15/05/2013, è stata approvata e resa esecutiva la convenzione stipulata tra Ministero e Regione concernente il IV e V programma di attuazione del Piano Nazionale della Sicurezza Stradale;
- in data 13/12/2013 e è stato sottoscritto il verbale di accordo tra Regione Puglia, UPI-ANCI con il quale si è:
    - *riscontrato l'impegno della Regione Puglia a mettere a disposizione la somma di € 50.000,00 del bilancio regionale per l'attività di "assistenza tecnica progettuale";*
    - *concordato di destinare al Progetto* "Piano…in bici", *riguardante il cofinanziamento della redazione dei piani delle reti ciclabili da parte degli Enti Locali pugliesi (ai sensi della Legge Regionale n. 1 del 2013 sulla mobilità ciclistica) da finanziarsi con le risorse di cui al V Programma, secondo le seguenti modalità:*

    1) € 1.814.262,35 da destinare a favore dei Comuni e delle Province pugliesi con procedura competitiva, a seguito di pubblicazione del bando a sportello del progetto "Piano…in bici", *(Piani di Reti Ciclabili);*

    *2) € 100.000,00 da destinare al cofinanziamento delle attività di Assistenza Tecnica del progetto "*Piano ...in Bici*", assegnando la gestione finanziaria, contabile e amministrativa della succitata somma in capo all'Amministrazione Regionale, per le finalità di cui sopra;*
- il suddetto verbale di accordo con ANCI e UPI é stato trasmesso al Ministero con nota prot. n. 078/0038 del 9 gennaio 2014;
- il bilancio di previsione della Regione Puglia per l'esercizio 2019 ha stanziato sul capitolo 551054 l'importo di € 1.914.262,35 quale cofinanziamento ministeriale e sul capitolo 1005002 l'importo pari € 50.000,00 come quota di cofinanziamento regionale da destinare al cofinanziamento delle attività di Assistenza Tecnica del progetto "Piano …in bici".

CONSIDERATO CHE:

- tra la Regione Puglia, il Politecnico di Bari e l'ASSET Puglia, a seguito della DGR n. 107/2018 avente ad oggetto "Realizzazione e conduzione di collaborazioni istituzionali, studi di prefattibilità, progetti di ricerca finanziati anche da organizzazioni/Enti di ricerca nazionali ed internazionali. Approvazione schema di Accordo Quadro di Collaborazione Istituzionale con ASSET - Politecnico di Bari" è stato siglato un accordo quadro per collaborazioni istituzionali, nel quale si specifica che: "Le Parti intendono attivare una collaborazione strategica della durata di 3 (tre) anni al fine di realizzare e condurre di concerto collaborazioni istituzionali, progetti di ricerca finanziati anche da organizzazioni/Enti di ricerca nazionali ed internazionali, progetti innovativi e sperimentazioni negli ambiti disciplinari individuati, corsi di formazione, studi di prefattibilità";
- il suddetto Accordo Quadro è stato sottoscritto in forma digitale dal Direttore del Dipartimento Mobilità, Qualità Urbana, Opere Pubbliche, Ecologia e Paesaggio, Ing. Barbara Valenzano, dal Commissario

Straordinario dell'Agenzia Regionale strategica per lo Sviluppo Ecosostenibile del Territorio, Ing. Raffaele Sannicandro, e dal Rettore del Politecnico di Bari, Prof. Eugenio Di Sciascio, in data 20/02/2018;

- in particolare l'articolo 2 dell'Accordo Quadro prevede che la collaborazione scientifico-tecnologica tra le parti sarà finalizzata, a mezzo di Accordi attuativi successivi, alla realizzazione di vari obiettivi/attività, tra i quali la "Sperimentazione di specifiche azioni di "accompagnamento/affiancamento" agli Enti locali nei processi di pianificazione, programmazione e progettazione di interventi di promozione della mobilità sostenibile e di rigenerazione urbana";
- l'Accordo attuativo avente ad oggetto "Accordo di collaborazione istituzionale tra la Regione Puglia e il Politecnico di Bari di attuazione dell'accordo quadro approvato con DGR N. 107/2018 - Percorso formativo rivolto agli enti locali per la redazione dei piani della mobilità ciclistica (L.R. 1/2013) assistenza e monitoraggio - V programma di attuazione del PNSS" è stato sottoscritto in forma digitale in data 21/03/2019 dal Direttore del Dipartimento Mobilità, Qualità Urbana, Opere Pubbliche, Ecologia e Paesaggio della Regione Puglia (Ing. Barbara Valenzano) e dal Rettore del Politecnico di Bari (Prof. Eugenio Di Sciascio);
- con Determinazione Dirigenziale n. 13 del 16/05/2019 il Dirigente della Sezione Mobilità Sostenibile e Vigilanza del TPL ha preso atto dell'Accordo attuativo che prevede un importo complessivo di € 39.886,60 e ha proceduto ad impegnare la suddetta somma;
- il suddetto Accordo attuativo prevede all'art. 1 le seguenti attività del Politecnico di Bari:
  - attività di formazione rivolta a Comuni, Province pugliesi e Città metropolitana finalizzata al supporto per la elaborazione dei piani di mobilità ciclistica da svolgersi sia con lezioni frontali che con il supporto a distanza;
  - elaborazione di linee guida per la redazione dei piani della mobilità ciclistica;
  - supporto per l'elaborazione dell'avviso pubblico rivolto a Comuni, Province e Città Metropolitana per il cofinanziamento dei piani della mobilità ciclistica;
  - monitoraggio nella fase di pubblicazione dell'avviso;
- con Determinazione Dirigenziale n. 24 del 18/07/2019 il Dirigente della Sezione Mobilità Sostenibile e Vigilanza del TPL:
  - ha preso atto dell'inizio delle attività previste dall'"Accordo di collaborazione istituzionale tra la Regione Puglia e il Politecnico di Bari di attuazione dell'accordo quadro approvato con DGR N. 107/2018 - Percorso formativo rivolto agli enti locali per la redazione dei piani della mobilità ciclistica (L.R. 1/2013) assistenza e monitoraggio - V programma di attuazione del PNSS" il giorno 19 aprile 2019;
  - ha proceduto alla liquidazione in favore del Politecnico di Bari della somma di € 10.000,00 quale prima tranche di pagamento prevista dall'art. 3 dell'"Accordo di collaborazione" succitato;
- con Determinazione Dirigenziale n. 62 del 20/12/2019 il Dirigente della Sezione Mobilità Sostenibile e Vigilanza del TPL:
  - ha adottato la "Documentazione tecnica a corredo delle linee guida per la redazione dei Piani di Mobilità Ciclistica degli Enti Locali", che saranno parte integrante delle linee guida per la redazione dei Piani di Mobilità Ciclistica degli Enti Locali.

DATO ATTO CHE:

- il Politecnico di Bari con PEC del 07/09/2020 ha trasmesso le "Linee Guida per la redazione dei P.M.C. (Piani di Mobilità Ciclistica)", acquisita al prot. AOO/184/07/09/2020/0001853, secondo quanto previsto all'art. 1 dell' "Accordo di collaborazione" succitato in relazione alle attività del Politecnico;

- con Deliberazione di Giunta Regionale. n. 1504 del 10/09/2020 la Giunta:
  - ha approvato le "Linee Guida per la redazione dei P.M.C. (Piani di Mobilità Ciclistica)";
  - ha dato mandato al Dirigente della Sezione Mobilità Sostenibile e Vigilanza del TPL di adottare il bando a sportello relativo al Progetto "Piano … in bici", riguardante il cofinanziamento della redazione dei piani della mobilità ciclistica in favore degli Enti Locali pugliesi con le risorse di cui al V Programma del PNSS;
- in relazione alle risorse assegnate alla Regione Puglia nell'ambito del Progetto "*Piano…in bici*" risultano disponibili € 1.814.262,35 da destinare a favore dei Comuni e delle Province pugliesi con procedura competitiva, a seguito di pubblicazione di un bando a sportello;
- con Deliberazione di Giunta Regionale. n. 1924 del 30/11/2020 la Giunta:
  - ha autorizzato, ai sensi dell'art. 51, comma 2, del D. Lgs. n. 118/2011, le variazioni al Bilancio di Previsione 2020 e pluriennale 2020-2022, al Documento Tecnico di Accompagnamento, al Bilancio Finanziario Gestionale approvato con la D.G.R. n. 55 del 21/01/2020, con lo stanziamento della somma di € 1.814.262,35 (euro un milione ottocentoquattordicimiladuecentosessantadue/35) sul capitolo 551054;
- con Determinazione Dirigenziale n. 67 del 16/12/2020 il Dirigente della Sezione Mobilità Sostenibile e Vigilanza del TPL:
  - ha approvato il "Bando pubblico per l'assegnazione di contributi finalizzati alla redazione dei Piani della Mobilità Ciclistica degli Enti Locali", e la specifica relativa modulistica, composta dall'"Istanza di partecipazione" e dal "Prospetto di copertura della spesa";
  - ha approvato lo schema di disciplinare, per la disciplina dei rapporti tra Regione Puglia ed Enti Beneficiari ai fini della realizzazione degli interventi oggetto di cofinanziamento e del trasferimento delle risorse rese disponibili;
  - ha dato atto che con successivo provvedimento del Dirigente della Sezione Mobilità Sostenibile e Vigilanza del TPL si procederà alla nomina della Commissione di Valutazione interna, composta da tre dipendenti regionali;
  - ha proceduto all'accertamento d'entrata e alla prenotazione d'impegno di spesa di € 1.814.262,35 da destinare a favore dei Comuni e delle Province pugliesi con procedura competitiva;
  - ha stabilito che le domande di partecipazione da parte delle Amministrazioni interessate dovranno pervenire entro le **ore 12.00 del 31 marzo 2021**, a pena di esclusione;
- il suddetto bando è stato pubblicato sul BURP n. 174 del 31 dicembre 2020;
- con Determinazione Dirigenziale n. 22 del 29/03/2021 il Dirigente della Sezione Mobilità Sostenibile e Vigilanza del TPL:
  - ha prorogato il termine di presentazione delle istanze e della relativa documentazione del "Bando pubblico per l'assegnazione di contributi finalizzati alla redazione dei Piani della Mobilità Ciclistica degli Enti Locali" fino alle **ore 12.00 del giorno 30 aprile 2021**, al fine di garantire la massima partecipazione degli Enti interessati e consentire loro di superare le difficoltà emerse per la predisposizione della necessaria documentazione e l'inoltro delle domande di partecipazione al bando pubblico;
- con Determinazione del Dirigente della Sezione Mobilità Sostenibile e Vigilanza del TPL n. 30 del 13/04/2021 è stata nominata la commissione di valutazione.

PRESO ATTO CHE:

- il bando prevede la selezione degli interventi ammissibili a finanziamento mediante una procedura "*a sportello*" strutturata in:

- una fase di verifica dell'ammissibilità formale ex art. 6,
- una fase di valutazione tecnica ex art. 6,

e che l'istruttoria delle proposte candidate proceda di volta in volta in funzione dell'ordine cronologico di arrivo delle relative istanze di finanziamento;

- l'Unione dei Comuni Terre del Mare e del Sole ha candidato la proposta denominata "*Piano della Mobilità Ciclistica dell'Unione di Comuni Terre del Mare e del Sole*" per l'importo complessivo di € 25.000,00, di cui € 7.500,00 (pari al 30,00%) cofinanziato con le risorse ministeriali;
- la suindicata proposta è stata trasmessa in data 12/04/2021 ed assunta al protocollo della Sezione Mobilità Sostenibile e Vigilanza del TPL n. AOO_184/PROT/14/04/2021/0000696;
- nella seduta del 21/05/2021, giusto verbale n. 5, la commissione di valutazione ha sottoposto la proposta in questione alla verifica dell'ammissibilità formale e, alla luce della coerenza e della completezza della documentazione trasmessa, ha ritenuto superata detta fase. Nella fase di valutazione tecnica ha ritenuto ammissibile a finanziamento la proposta candidata, attribuendole un punteggio di 80/100;
- nel succitato verbale la commissione di valutazione ha, inoltre, formulato la seguente prescrizione: "*all'atto della sottoscrizione del disciplinare di cui all'art. 8 del bando l'Ente proponente procederà alla elaborazione di un cronoprogramma aggiornato e coerente con quanto dichiarato in sede di istanza, ovvero che si procederà a:*

  "trasmettere l'atto di adozione del Piano della Mobilità Ciclistica alla Regione Puglia entro 6 mesi dalla sottoscrizione del Disciplinare;

  trasmettere l'atto amministrativo di approvazione del Piano della Mobilità Ciclistica alla Regione Puglia entro 15 mesi dalla sottoscrizione del Disciplinare*".*

Per quanto sopra esposto, con il presente provvedimento, si intende:

- approvare l'iter istruttorio adottato dalla commissione di valutazione e trascritto nel verbale n. 5 del 21/05/2021, che attribuisce un punteggio di 80/100 con la prescrizione di elaborare, prima della sottoscrizione del disciplinare, un cronoprogramma aggiornato e coerente con quanto dichiarato in sede di istanza in merito alla trasmissione dell'atto di adozione del Piano della Mobilità Ciclistica alla Regione Puglia entro 6 mesi e dell'atto di approvazione entro 15 mesi dalla sottoscrizione del Disciplinare;
- procedere all'ammissione al finanziamento della proposta candidata dall' Unione dei Comuni Terre del Mare e del Sole denominata "*Piano della Mobilità Ciclistica dell'Unione di Comuni Terre del Mare e del Sole*" per l'importo complessivo di € 25.000,00, di cui € 7.500,00 (pari al 30,00%) cofinanziato con le risorse ministeriali;
- procedere con l'accertamento di entrata e all'impegno di spesa in favore dell' Unione dei Comuni Terre del Mare e del Sole della somma di € 7.500,00 (euro settemilacinquecento/00), come riportato nella sezione degli adempimenti contabili.

Verifica ai sensi del Regolamento UE n. 679/2016 e
del D. Lgs. n. 196/2003 come modificato dal D. Lgs. n. 101/2018
Garanzie alla riservatezza

La pubblicazione dell'atto, salve le garanzie previste dalla legge n. 241/90 in tema di accesso ai documenti amministrativi, avviene nel rispetto della tutela della riservatezza dei cittadini secondo quanto disposto dal Regolamento UE n. 679/2016 in materia di protezione dei dati personali, dal D. Lgs. n. 196/2003 come modificato dal D. Lgs. n. 101/2018, nonché dal vigente regolamento regionale n. 5/2006 per il trattamento dei dati sensibili e giudiziari.

Ai fini della pubblicità legale, l'atto destinato alla pubblicazione è redatto in modo da evitare la diffusione di dati personali identificativi non necessari ovvero il riferimento a dati sensibili; qualora tali dati fossero indispensabili per l'adozione dell'atto, essi sono trasferiti in documenti separati, esplicitamente dichiarati.

COPERTURA FINANZIARIA AI SENSI DEL D.LGS. 118/2011 E SS.MM.II.

- **Bilancio:** vincolato
- **Esercizio finanziario:** 2021
- **Competenza:** 2021

PARTE ENTRATA

- **Capitolo di entrata:** E4316110 *"L. 144/99 – Assegnazione di fondi statali in conto corrente per i programmi di attuazione del Piano Nazionale della sicurezza stradale – V Programma di attuazione – Progetto Piano in bici"*
- **CRA 65.03:** Dipartimento Mobilità - Sezione Mobilità Sostenibile e Vigilanza del Trasporto Pubblico Locale
- **Piano dei conti:** 2.01.01.01.001
- **Titolo giuridico:** decreto n. 56 del 04/04/2013 Ministero delle Infrastrutture e dei Trasporti, registrato alla Corte dei Conti in data 15/05/2013, con il quale è stata approvata e resa esecutiva la Convenzione stipulata tra Ministero e Regione concernente il IV e V programma di attuazione del Piano Nazionale della Sicurezza Stradale. Mail del Direttore della I Divisione della Direzione Generale per la Sicurezza Stradale Ing. Valentino Iurato del 1 dicembre 2020
- **Debitore:** Ministero delle Infrastrutture e della Mobilità Sostenibili
- **Somma da accertare:** € 7.500,00 (euro settemilacinquecento/00) a discarico parziale dell'accertamento n. 6021002783, effettuato con D.D. n. 67 del 16/12/2020

PARTE SPESA

- **Capitolo di spesa:** U0551054 *"Progetto Piano in bici – Interventi di strategia regionale – L.R. 1/2013 – Interventi per favorire lo sviluppo della mobilità ciclistica – L. 144/99 V Programma PNSS"*
- **CRA 65.03:** Dipartimento Mobilità - Sezione Mobilità Sostenibile e Vigilanza del Trasporto Pubblico Locale
- **Missione 10:** Trasporti e diritto alla mobilità
- **Programma 5:** Viabilità e infrastrutture stradali
- **Titolo 1:** Spese correnti
- **Piano dei conti:** 1.04.01.02.003
- **Somma da impegnare:** € 7.500,00 (euro settemilacinquecento/00) a discarico parziale dell'impegno n. 3521000371, assunto con D.D. n. 67 del 16/12/2020
- **Causale:** D.G.R. n. 1924 del 30/11/2020 e D.D. n. 67 del 16/12/2020 del Dirigente della Sezione Mobilità Sostenibile e Vigilanza del TPL, "*Bando pubblico per l'assegnazione di contributi finalizzati alla redazione dei Piani della Mobilità Ciclistica degli Enti Locali*" – Unione dei Comuni Terre del Mare e del Sole – Intervento denominato "*Piano della Mobilità Ciclistica dell'Unione di Comuni Terre del Mare e del Sole*"
- **Creditore:** Unione dei Comuni Terre del Mare e del Sole
- **C.F.:** 02637310737
- **Indirizzo PEC del creditore:** *lavoripubblici@mailcert.comune.pulsano.ta.it*

Dichiarazioni e/o attestazioni:

- si attesta che l'operazione contabile proposta assicura il rispetto dei vincoli di finanza pubblica e gli equilibri di bilancio di cui al D. Lgs. 118/2011;
- esiste disponibilità finanziaria sul capitolo di spesa innanzi indicato;

- le somme necessarie trovano copertura a valere sul capitolo U0551054;
- l'accertamento in entrata e l'impegno sono conformi a quanto stabilito dal D.Lgs. n. 118 del 2011 e ss.mm.ii;
- ricorrono gli obblighi di cui agli articoli 26 co. 2 e 27 del D. Lgs. 14 marzo 2013 n. 33.

Il Funzionario Responsabile PO
(Ing. Francesco Cardaropoli)

Il Dirigente della Sezione Mobilità Sostenibile e Vigilanza del TPL

Ritenuto di condividere le risultanze istruttorie di cui sopra e di dover procedere all'adozione del presente atto

D E T E R M I N A

1. di approvare tutto quanto esposto in narrativa e che qui si intende integralmente riportato per farne parte integrante;
2. di approvare l'iter istruttorio adottato dalla commissione di valutazione e trascritto nel verbale n. 5 del 21/05/2021, che attribuisce un punteggio di 80/100 con la prescrizione di elaborare, prima della sottoscrizione del disciplinare, un cronoprogramma aggiornato e coerente con quanto dichiarato in sede di istanza in merito alla trasmissione dell'atto di adozione del Piano della Mobilità Ciclistica alla Regione Puglia entro 6 mesi e dell'atto di approvazione entro 15 mesi dalla sottoscrizione del Disciplinare;
3. di procedere all'ammissione al finanziamento della proposta candidata dall' Unione dei Comuni Terre del Mare e del Sole denominata "*Piano della Mobilità Ciclistica dell'Unione di Comuni Terre del Mare e del Sole*" per l'importo complessivo di € 25.000,00, di cui € 7.500,00 (pari al 30,00%) cofinanziato con le risorse ministeriali;
4. di procedere con l'accertamento di entrata e all'impegno di spesa in favore dell' Unione dei Comuni Terre del Mare e del Sole della somma di € 7.500,00 (euro settemilacinquecento/00), come riportato nella sezione degli adempimenti contabili;
5. di trasmettere il presente atto al Servizio Verifiche di regolarità contabile sulla gestione del bilancio vincolato;
6. di disporre la pubblicazione del presente provvedimento sul Bollettino Ufficiale della Regione Puglia;
7. di notificare il presente atto all' Unione dei Comuni Terre del Mare e del Sole all'indirizzo: *lavoripubblici@mailcert.comune.pulsano.ta.it;*
8. di trasmettere il presente atto alla Direzione Generale della Sicurezza Stradale del MIT all'indirizzo: *dg.ss-div1@pec.mit.gov.it.*

Il presente provvedimento, firmato digitalmente ai sensi del Testo Unico D.P.R. 28 dicembre 2000, n. 445 e del D.Lgs. 7 marzo 2005, n. 82:

- diventa esecutivo dopo l'apposizione del visto di regolarità contabile da parte della Sezione Ragioneria;
- sarà pubblicato, ai sensi degli art. 26 co. 2 e art. 27 del D.Lgs. 33/2013, sul sito della Regione Puglia - sezione Amministrazione Trasparente - sottosezione "Sovvenzioni, contributi, sussidi, vantaggi economici" - "Atti di concessione";
- sarà pubblicato, ai sensi del D.Lgs. 33/2013, sul sito www.regione.puglia.it nella sezione Amministrazione trasparente - "Provvedimenti";
- sarà pubblicato nella modalità telematica, per gli effetti di cui al comma 3 art. 20 DPGR n. 443/2015 in relazione all'obbligo di pubblicazione degli atti esecutivi per un periodo pari a dieci giorni, sull'Albo pretorio on line della Regione Puglia*;*

- sarà depositato nel sistema regionale di archiviazione Diogene, secondo le modalità di cui al punto 10 delle *Linee guida per la gestione degli atti Dirigenziali come documenti originali informatici con il sistema CIFRA1;*
- è redatto nel rispetto della tutela alla riservatezza, secondo quanto disposto dal Regolamento UE n. 679/2016 e dal D. Lgs. n. 196/2003 come modificato dal D. Lgs. n. 101/2018;
- sarà trasmesso al Dipartimento Mobilità;
- è composto da n. 11 pagine ed è adottato in singolo originale.

Il Dirigente della Sezione
(Ing. Irene di Tria)

DETERMINAZIONE DEL DIRIGENTE SEZIONE MOBILITA' SOSTENIBILE E VIGILANZA DEL TRASPORTO PUBBLICO LOCALE 20 settembre 2021, n. 88

L. 144/99 Piano Nazionale della Sicurezza Stradale – V Programma di attuazione – Progetto "Piano… in Bici". Approvazione bando pubblico per l'assegnazione di contributi finalizzati alla redazione dei Piani della Mobilità Ciclistica in favore degli Enti Locali. BURP n. 174 del 31 dicembre 2020. Comune di Surbo – Piano di Mobilità Ciclistica della Città di Surbo con promozione del territorio – Ammissione al finanziamento, accertamento di entrata e impegno di spesa.

Il Dirigente della Sezione

VISTI:

- gli artt. 4 e 5 della L.R. n. 7/1997;
- gli artt. 4 e 16 del D.Lgs. n. 165/2001;
- l'art. 12 della L. n. 241/90;
- l'art. 18 del D.Lgs. n. 196/2003 "Codice in materia di protezione dei dati personali" in merito ai principi applicabili ai trattamenti effettuati dai soggetti pubblici;
- il D.Lgs. n. 82 del 07/03/2005 "Codice dell'amministrazione digitale";
- l'art. 32 della Legge n. 69 del 18/06/2009, che prevede l'obbligo di sostituire la pubblicazione tradizionale all'Albo ufficiale con la pubblicazione sui siti informatici;
- il Regolamento UE n. 679/2016, relativo alla protezione delle persone fisiche con riguardo al trattamento dei dati personali, nonché alla libera circolazione di tali dati e che abroga la direttiva europea n. 95/46/CE (regolamento generale sulla protezione dei dati) e il successivo D.Lgs. n. 101/2018 recante "Disposizioni per l'adeguamento della normativa nazionale alle disposizioni del regolamento (UE) 2016/679 del Parlamento europeo e del Consiglio del 27 aprile 2016";
- la D.G.R. n. 1518/2015 e il D.P.G.R. n. 443/2015 di adozione e approvazione del "Modello Ambidestro per l'Innovazione della macchina Amministrativa regionale MAIA";
- la D.G.R. n. 1176 del 29/07/2016, con la quale è stato conferito all'Ing. Irene di Tria l'incarico di dirigente della Sezione Mobilità Sostenibile e Vigilanza del Trasporto Pubblico Locale e le successive proroghe dell'incarico;
- le Linee guida per la gestione degli atti Dirigenziali come documenti originali informatici con il sistema CIFRA1, trasmesse dal Segretariato Generale della Giunta regionale con nota prot. AOO_175 n. 1875 del 28/05/2020;
- la Legge Regionale n. 35 del 30/12/2020 "Disposizioni per la formazione del Bilancio di previsione 2021 e Bilancio pluriennale 2021-2023 della Regione Puglia - Legge di stabilità regionale 2021";
- la Legge Regionale n. 36 del 30/12/2020 "Bilancio di previsione per l'esercizio finanziario 2021 e Bilancio pluriennale 2021-2023 della Regione Puglia";
- la D.G.R. n. 71 del 18/01/2021 "Bilancio di previsione per l'esercizio finanziario 2021 e pluriennale 2021-2023. Articolo 39, comma 10, del decreto legislativo 23 giugno 2011, n.118. Documento tecnico di accompagnamento e Bilancio Finanziario Gestionale. Approvazione";
- la D.G.R. n. 1974 del 07/12/2020, pubblicato su BURP n. 14 del 26/01/2021, recante l'"Approvazione atto di Alta Organizzazione. Modello Organizzativo MAIA 2.0.", con cui si istituisce il Dipartimento "Mobilità" all'interno del sistema organizzativo della Giunta Regionale;
- il D.P.G.R. n. 22 del 22/01/2021 "Adozione Atto di Alta Organizzazione. Modello Organizzativo MAIA 2.0";
- la D.G.R. n. 682 del 26/04/2021, pubblicato su B.U.R.P. n. 61 del 04/05/2021, recante l'"Atto di Alta Organizzazione. Modello Organizzativo MAIA 2.0. Conferimento incarichi di Direttore del Dipartimento Mobilità", con cui si conferisce l'incarico del Dipartimento "Mobilità" all'Avv. Vito Antonio Antonacci.

PREMESSO CHE:

- la legge 144/99 istituisce il Piano Nazionale della Sicurezza Stradale e indica che lo stesso viene attuato attraverso programmi annuali;

- la legge 296/06 (Finanziaria 2007) ha attribuito 53 milioni di Euro per il finanziamento delle attività connesse all'attuazione, alla valutazione di efficacia ed all'aggiornamento del Piano per ciascuno degli anni 2007, 2008 e 2009;
- il Ministero delle Infrastrutture e dei Trasporti ha elaborato il "4° e 5° Programma di Attuazione del Piano Nazionale della Sicurezza Stradale" - da qui in avanti denominato "4° e 5° Programma" – da finanziarsi rispettivamente con le risorse rese disponibili dalla legge 296/06 per l'anno 2008 e 2009 e a tale fine ha preventivamente organizzato una fase di consultazione e concertazione con le Regioni, le Province Autonome, l'UPI e l'ANCI, per acquisire gli elementi conoscitivi e valutativi più opportuni per determinare contenuti e modalità applicative del suddetto programma;
- in materia di sicurezza stradale il Ministero svolge funzioni di indirizzo, programmazione generale, coordinamento, perequazione e di verifica generale complementari alle funzioni di regolamentazione, di programmazione operativa, di impulso e di verifica puntuale proprie delle Regioni, e che in relazione al rapporto di sussidiarietà esistente tra i due livelli di governo si ritiene opportuno organizzare le azioni del 4° e 5° Programma tenendo conto dei diversi e complementari ruoli dello Stato da un lato e delle Regioni e Province autonome dall'altro;
- la Conferenza Unificata nella seduta del 18 dicembre 2008 ha espresso parere favorevole sul "4° e 5° Programma" e sui criteri di riparto delle risorse previste dall'art. 1, comma 1035 delle legge 27 dicembre 2006, n. 296;
- il CIPE, con delibera n. 108 del 18 dicembre 2008, ha approvato il "4° Programma", anche in riferimento alla ripartizione regionale delle risorse finanziarie per l'annualità 2008 ed il "5° Programma", limitatamente all'impostazione programmatica nelle more del riparto delle disponibilità iscritte nel bilancio per l'annualità 2009;
- con Decreto n. 296 del 29/12/2008, registrato dalla Corte dei Conti in data 18 marzo 2009, il Ministro delle Infrastrutture e dei Trasporti ha individuato i coefficienti di ripartizione delle risorse finanziarie del 4° e 5° Programma per gli anni 2008 e 2009 ed ha ripartito le risorse finanziarie di cui al 4° programma secondo le percentuali richiamate nella Tabella A (allegata al decreto), procedendo altresì all'assegnazione alla Regione Puglia della somma di € 3.236.238,00 a titolo di cofinanziamento a valere sulle risorse del 4° programma, di cui alla Tabella B (allegata al decreto);
- con Decreto Dirigenziale n. 5331 dei 30/12/2008, registrato dall'Ufficio Centrale di Bilancio il 20/1/2009 e restituito con nota n. 712 del 27/5/2009, é stato disposto l'impegno delle risorse pari a 53 milioni di euro a favore di Regioni e Province autonome secondo gli importi indicati nella ripartizione del citato Decreto Ministeriale;
- con Decreto n. 563 del 10 luglio 2009 il Ministro delle Infrastrutture e dei Trasporti ha ripartito le risorse relative all'esercizio finanziario 2009;
- con Decreto Dirigenziale n. 4857 del 29 dicembre 2009, registrato alla Corte dei Conti in data 15 febbraio 2010, il Ministro delle Infrastrutture e dei Trasporti ha disposto l'impegno delle risorse ministeriali relative al 5° Programma pari ad € 31.350.000,00 per l'anno 2009, disponendo altresì la ripartizione regionale delle risorse secondo le percentuali richiamate nella citata Tabella A allegata al decreto, dalla quale si evince l'assegnazione alla Regione Puglia della somma di € 1.914.262,35 a valere sulle risorse del 5° Programma;
- per l'utilizzo delle risorse della V annualità del PNSS l'Assessorato Regionale ai Trasporti, coerentemente con i macro obiettivi di sicurezza stradale cosi come previsti dal PNSS, e in funzione della visione strategica regionale ampia e diversificata in materia di mobilità sicura e sostenibile, ha ritenuto di intervenire per la prima volta in maniera mirata a favore della tutela della sicurezza degli utenti "non motorizzati", vale a dire pedoni e ciclisti, mediante il cofinanziamento della redazione dei piani della mobilità ciclistica comunali e provinciali, ai sensi della normativa di settore vigente (L. 366/98, DM 557/99, L.R. n. 1/2013);
- la proposta progettuale denominata "Piano…in bici", predisposta dai competenti uffici della Regione Puglia e trasmessa al MIT — Direzione Generale per la Sicurezza Stradale con nota prot. 474 dei 29/05/2012, ha ricevuto parere di compatibilità con nota prot. n. 3169 dell'11/06/2012; con successiva nota prot. n. 5042 dell'8 settembre 2012 il Ministero ha chiarito che, avendo il progetto "Piano…in bici",

previsto il finanziamento di strumenti di rafforzamento della capacità di governo della sicurezza stradale con somme a disposizione della Regione Puglia quale soggetto attuatore, per l'utilizzo della quota non assegnata per via competitiva agli enti locali, sarebbe stato necessario uno specifico accordo con ANCI e UPI;

- con Delibera di Giunta n. 1922 del 02/10/2012 la Regione Puglia ha provveduto all'approvazione dello schema di convenzione ministeriale afferente il trasferimento dei fondi relativi al 4° e 5° Programma di Attuazione del PNSS; in data 19/11/2012 é stata sottoscritta la convenzione disciplinante i rapporti tra la Regione Puglia e il Ministero delle Infrastrutture e dei Trasporti — Dipartimento per i trasporti, la navigazione ed i sistemi informativi e statistici per il trasferimento dei fondi relativi al 4° e 5° Programma di Attuazione del PNSS;
- con decreto n. 56 del 04/04/2013 Ministero delle Infrastrutture e dei Trasporti, registrato alla Corte dei Conti in data 15/05/2013, è stata approvata e resa esecutiva la convenzione stipulata tra Ministero e Regione concernente il IV e V programma di attuazione del Piano Nazionale della Sicurezza Stradale;
- in data 13/12/2013 e è stato sottoscritto il verbale di accordo tra Regione Puglia, UPI-ANCI con il quale si è:
    - *riscontrato l'impegno della Regione Puglia a mettere a disposizione la somma di € 50.000,00 del bilancio regionale per l'attività di "assistenza tecnica progettuale";*
    - *concordato di destinare al Progetto* "Piano…in bici", *riguardante il cofinanziamento della redazione dei piani delle reti ciclabili da parte degli Enti Locali pugliesi (ai sensi della Legge Regionale n. 1 del 2013 sulla mobilità ciclistica) da finanziarsi con le risorse di cui al V Programma, secondo le seguenti modalità:*

    1) € 1.814.262,35 da destinare a favore dei Comuni e delle Province pugliesi con procedura competitiva, a seguito di pubblicazione del bando a sportello del progetto "Piano…in bici", *(Piani di Reti Ciclabili);*

    *2) € 100.000,00 da destinare al cofinanziamento delle attività di Assistenza Tecnica del progetto "*Piano ...in Bici*", assegnando la gestione finanziaria, contabile e amministrativa della succitata somma in capo all'Amministrazione Regionale, per le finalità di cui sopra;*
- il suddetto verbale di accordo con ANCI e UPI é stato trasmesso al Ministero con nota prot. n. 078/0038 del 9 gennaio 2014;
- il bilancio di previsione della Regione Puglia per l'esercizio 2019 ha stanziato sul capitolo 551054 l'importo di € 1.914.262,35 quale cofinanziamento ministeriale e sul capitolo 1005002 l'importo pari € 50.000,00 come quota di cofinanziamento regionale da destinare al cofinanziamento delle attività di Assistenza Tecnica del progetto "Piano …in bici".

CONSIDERATO CHE:

- tra la Regione Puglia, il Politecnico di Bari e l'ASSET Puglia, a seguito della DGR n. 107/2018 avente ad oggetto "Realizzazione e conduzione di collaborazioni istituzionali, studi di prefattibilità, progetti di ricerca finanziati anche da organizzazioni/Enti di ricerca nazionali ed internazionali. Approvazione schema di Accordo Quadro di Collaborazione Istituzionale con ASSET - Politecnico di Bari" è stato siglato un accordo quadro per collaborazioni istituzionali, nel quale si specifica che: "Le Parti intendono attivare una collaborazione strategica della durata di 3 (tre) anni al fine di realizzare e condurre di concerto collaborazioni istituzionali, progetti di ricerca finanziati anche da organizzazioni/Enti di ricerca nazionali ed internazionali, progetti innovativi e sperimentazioni negli ambiti disciplinari individuati, corsi di formazione, studi di prefattibilità";
- il suddetto Accordo Quadro è stato sottoscritto in forma digitale dal Direttore del Dipartimento Mobilità, Qualità Urbana, Opere Pubbliche, Ecologia e Paesaggio, Ing. Barbara Valenzano, dal Commissario Straordinario dell'Agenzia Regionale strategica per lo Sviluppo Ecosostenibile del Territorio, Ing. Raffaele Sannicandro, e dal Rettore del Politecnico di Bari, Prof. Eugenio Di Sciascio, in data 20/02/2018;
- in particolare l'articolo 2 dell'Accordo Quadro prevede che la collaborazione scientifico-tecnologica tra le parti sarà finalizzata, a mezzo di Accordi attuativi successivi, alla realizzazione di vari obiettivi/attività, tra

i quali la "Sperimentazione di specifiche azioni di "accompagnamento/affiancamento" agli Enti locali nei processi di pianificazione, programmazione e progettazione di interventi di promozione della mobilità sostenibile e di rigenerazione urbana";

- l'Accordo attuativo avente ad oggetto "Accordo di collaborazione istituzionale tra la Regione Puglia e il Politecnico di Bari di attuazione dell'accordo quadro approvato con DGR N. 107/2018 - Percorso formativo rivolto agli enti locali per la redazione dei piani della mobilità ciclistica (L.R. 1/2013) assistenza e monitoraggio - V programma di attuazione del PNSS" è stato sottoscritto in forma digitale in data 21/03/2019 dal Direttore del Dipartimento Mobilità, Qualità Urbana, Opere Pubbliche, Ecologia e Paesaggio della Regione Puglia (Ing. Barbara Valenzano) e dal Rettore del Politecnico di Bari (Prof. Eugenio Di Sciascio);
- con Determinazione Dirigenziale n. 13 del 16/05/2019 il Dirigente della Sezione Mobilità Sostenibile e Vigilanza del TPL ha preso atto dell'Accordo attuativo che prevede un importo complessivo di € 39.886,60 e ha proceduto ad impegnare la suddetta somma;
- il suddetto Accordo attuativo prevede all'art. 1 le seguenti attività del Politecnico di Bari:
  - attività di formazione rivolta a Comuni, Province pugliesi e Città metropolitana finalizzata al supporto per la elaborazione dei piani di mobilità ciclistica da svolgersi sia con lezioni frontali che con il supporto a distanza;
  - elaborazione di linee guida per la redazione dei piani della mobilità ciclistica;
  - supporto per l'elaborazione dell'avviso pubblico rivolto a Comuni, Province e Città Metropolitana per il cofinanziamento dei piani della mobilità ciclistica;
  - monitoraggio nella fase di pubblicazione dell'avviso;
- con Determinazione Dirigenziale n. 24 del 18/07/2019 il Dirigente della Sezione Mobilità Sostenibile e Vigilanza del TPL:
  - ha preso atto dell'inizio delle attività previste dall' "Accordo di collaborazione istituzionale tra la Regione Puglia e il Politecnico di Bari di attuazione dell'accordo quadro approvato con DGR N. 107/2018 - Percorso formativo rivolto agli enti locali per la redazione dei piani della mobilità ciclistica (L.R. 1/2013) assistenza e monitoraggio - V programma di attuazione del PNSS" il giorno 19 aprile 2019;
  - ha proceduto alla liquidazione in favore del Politecnico di Bari della somma di € 10.000,00 quale prima tranche di pagamento prevista dall'art. 3 dell'"Accordo di collaborazione" succitato;
- con Determinazione Dirigenziale n. 62 del 20/12/2019 il Dirigente della Sezione Mobilità Sostenibile e Vigilanza del TPL:
  - ha adottato la "Documentazione tecnica a corredo delle linee guida per la redazione dei Piani di Mobilità Ciclistica degli Enti Locali", che saranno parte integrante delle linee guida per la redazione dei Piani di Mobilità Ciclistica degli Enti Locali.

DATO ATTO CHE:

- il Politecnico di Bari con PEC del 07/09/2020 ha trasmesso le "Linee Guida per la redazione dei P.M.C. (Piani di Mobilità Ciclistica)", acquisita al prot. AOO/184/07/09/2020/0001853, secondo quanto previsto all'art. 1 dell' "Accordo di collaborazione" succitato in relazione alle attività del Politecnico;
- con Deliberazione di Giunta Regionale. n. 1504 del 10/09/2020 la Giunta:
  - ha approvato le "Linee Guida per la redazione dei P.M.C. (Piani di Mobilità Ciclistica)";

- ha dato mandato al Dirigente della Sezione Mobilità Sostenibile e Vigilanza del TPL di adottare il bando a sportello relativo al Progetto "Piano … in bici", riguardante il cofinanziamento della redazione dei piani della mobilità ciclistica in favore degli Enti Locali pugliesi con le risorse di cui al V Programma del PNSS;

- in relazione alle risorse assegnate alla Regione Puglia nell'ambito del Progetto "*Piano…in bici*" risultano disponibili € 1.814.262,35 da destinare a favore dei Comuni e delle Province pugliesi con procedura competitiva, a seguito di pubblicazione di un bando a sportello;

- con Deliberazione di Giunta Regionale. n. 1924 del 30/11/2020 la Giunta:

  - ha autorizzato, ai sensi dell'art. 51, comma 2, del D. Lgs. n. 118/2011, le variazioni al Bilancio di Previsione 2020 e pluriennale 2020-2022, al Documento Tecnico di Accompagnamento, al Bilancio Finanziario Gestionale approvato con la D.G.R. n. 55 del 21/01/2020, con lo stanziamento della somma di € 1.814.262,35 (euro un milione ottocentoquattordicimiladuecentosessantadue/35) sul capitolo 551054;

- con Determinazione Dirigenziale n. 67 del 16/12/2020 il Dirigente della Sezione Mobilità Sostenibile e Vigilanza del TPL:

  - ha approvato il "Bando pubblico per l'assegnazione di contributi finalizzati alla redazione dei Piani della Mobilità Ciclistica degli Enti Locali", e la specifica relativa modulistica, composta dall' "Istanza di partecipazione" e dal "Prospetto di copertura della spesa";

  - ha approvato lo schema di disciplinare, per la disciplina dei rapporti tra Regione Puglia ed Enti Beneficiari ai fini della realizzazione degli interventi oggetto di cofinanziamento e del trasferimento delle risorse rese disponibili;

  - ha dato atto che con successivo provvedimento del Dirigente della Sezione Mobilità Sostenibile e Vigilanza del TPL si procederà alla nomina della Commissione di Valutazione interna, composta da tre dipendenti regionali;

  - ha proceduto all'accertamento d'entrata e alla prenotazione d'impegno di spesa di € 1.814.262,35 da destinare a favore dei Comuni e delle Province pugliesi con procedura competitiva;

  - ha stabilito che le domande di partecipazione da parte delle Amministrazioni interessate dovranno pervenire entro le **ore 12.00 del 31 marzo 2021**, a pena di esclusione;

- il suddetto bando è stato pubblicato sul BURP n. 174 del 31 dicembre 2020;

- con Determinazione Dirigenziale n. 22 del 29/03/2021 il Dirigente della Sezione Mobilità Sostenibile e Vigilanza del TPL:

  - ha prorogato il termine di presentazione delle istanze e della relativa documentazione del "Bando pubblico per l'assegnazione di contributi finalizzati alla redazione dei Piani della Mobilità Ciclistica degli Enti Locali" fino alle **ore 12.00 del giorno 30 aprile 2021**, al fine di garantire la massima partecipazione degli Enti interessati e consentire loro di superare le difficoltà emerse per la predisposizione della necessaria documentazione e l'inoltro delle domande di partecipazione al bando pubblico;

- con Determinazione del Dirigente della Sezione Mobilità Sostenibile e Vigilanza del TPL n. 30 del 13/04/2021 è stata nominata la commissione di valutazione.

PRESO ATTO CHE:

- il bando prevede la selezione degli interventi ammissibili a finanziamento mediante una procedura "*a sportello*" strutturata in:
  - una fase di verifica dell'ammissibilità formale ex art. 6,
  - una fase di valutazione tecnica ex art. 6,

e che l'istruttoria delle proposte candidate proceda di volta in volta in funzione dell'ordine cronologico di arrivo delle relative istanze di finanziamento;

- il Comune di Surbo ha candidato la proposta denominata "*Piano di Mobilità Ciclistica della Città di Surbo con promozione del territorio*", trasmettendo la relativa documentazione in data 26/03/2021, assunta al protocollo della Sezione Mobilità Sostenibile e Vigilanza del TPL n. AOO_184/PROT/29/03/2021/0000554;
- tale istanza, come ravvisabile nel verbale n. 2 del 06/05/2021 della commissione di valutazione, è stata sostituita dalla nuova presentata in data 16/04/2021 ed assunta al protocollo della Sezione Mobilità Sostenibile e Vigilanza del TPL n. AOO_184/PROT/20/04/2021/0000742;
- nella seduta del 21/05/2021, giusto verbale n. 5, la commissione di valutazione ha sottoposto la proposta in questione alla verifica dell'ammissibilità formale e, alla luce della coerenza e della completezza della documentazione trasmessa, ha ritenuto superata detta fase. Nella fase di valutazione tecnica ha ritenuto ammissibile a finanziamento la proposta candidata, attribuendole un punteggio di 55/100;
- nel succitato verbale la commissione di valutazione ha, inoltre, formulato le seguenti prescrizioni: *"[…] Considerato che la percentuale di cofinanziamento richiesta alla Regione è pari al 66,66% - quindi ben oltre l'aliquota massima del 50% prevista dalla lex specialis – la Commissione, al fine di garantire la percentuale massima prevista al citato art. 4 del bando, stabilisce d'ufficio alla rimodulazione della quota di cofinanziamento da porre a carico della Regione Puglia e di stabilire pertanto:*
  - *Euro 7.500,00 a carico del Comune di Surbo;*
  - *Euro 7.500,00 a carico della Regione Puglia.*

  […] all'atto della sottoscrizione del disciplinare di cui all'art. 8 del bando l'Ente proponente procederà alla elaborazione di un cronoprogramma aggiornato e coerente con quanto dichiarato in sede di istanza, ovvero che si procederà a:

  "trasmettere l'atto amministrativo di adozione del Piano della Mobilità Ciclistica alla Regione Puglia entro 6 mesi dalla sottoscrizione del Disciplinare"*."*
- con nota n. AOO_184/PROT/29/06/2021/0001330, la scrivente sezione ha comunicato l'ammissibilità della proposta candidata dal Comune di Surbo ed ha chiesto l'accettazione della rimodulazione della quota di finanziamento effettuata d'ufficio, che comporta un importo complessivo di € 15.000,00, di cui € 7.500,00 (pari al 50,00%) cofinanziato con le risorse ministeriali;
- il Comune di Surbo, con nota n. 14863 del 30/06/2021, acquisita al protocollo della scrivente sezione AOO_184/PROT/01/07/2021/0001401, ha comunicato formale accettazione della rimodulazione della quota di finanziamento.

Per quanto sopra esposto, con il presente provvedimento, si intende:

- approvare l'iter istruttorio adottato dalla commissione di valutazione e trascritto nei verbali n. 2 del 06/05/2021 e n. 5 del 21/05/2021, che attribuisce un punteggio di 55/100 alla proposta candidata, procedendo d'ufficio alla rimodulazione della quota di cofinanziamento da porre a carico della Regione Puglia (€ 7.500,00) e del Comune di Surbo (€ 7.500,00), e con l'ulteriore prescrizione di elaborare, all'atto della sottoscrizione del disciplinare, un cronoprogramma aggiornato e coerente con quanto dichiarato in sede di istanza in merito alla trasmissione dell'atto di adozione del Piano della Mobilità Ciclistica alla Regione Puglia entro 6 mesi dalla sottoscrizione del Disciplinare;
- procedere all'ammissione al finanziamento della proposta candidata dal Comune di Surbo denominata "*Piano di Mobilità Ciclistica della Città di Surbo con promozione del territorio*" per l'importo complessivo di € 15.000,00, di cui € 7.500,00 (pari al 50,00%) cofinanziato con le risorse ministeriali;
- procedere con l'accertamento di entrata e all'impegno di spesa in favore del Comune di Surbo della somma di € 7.500,00 (euro settemilacinquecento/00), come riportato nella sezione degli adempimenti contabili.

Verifica ai sensi del Regolamento UE n. 679/2016 e del D. Lgs. n. 196/2003 come modificato dal D. Lgs. n. 101/2018 Garanzie alla riservatezza

La pubblicazione dell'atto, salve le garanzie previste dalla legge n. 241/90 in tema di accesso ai documenti amministrativi, avviene nel rispetto della tutela della riservatezza dei cittadini secondo quanto disposto dal Regolamento UE n. 679/2016 in materia di protezione dei dati personali, dal D. Lgs. n. 196/2003 come modificato dal D. Lgs. n. 101/2018, nonché dal vigente regolamento regionale n. 5/2006 per il trattamento dei dati sensibili e giudiziari.
Ai fini della pubblicità legale, l'atto destinato alla pubblicazione è redatto in modo da evitare la diffusione di dati personali identificativi non necessari ovvero il riferimento a dati sensibili; qualora tali dati fossero indispensabili per l'adozione dell'atto, essi sono trasferiti in documenti separati, esplicitamente dichiarati.

COPERTURA FINANZIARIA AI SENSI DEL D.LGS. 118/2011 E SS.MM.II.

- **Bilancio:** vincolato
- **Esercizio finanziario:** 2021
- **Competenza:** 2021

PARTE ENTRATA

- **Capitolo di entrata:** E4316110 *"L. 144/99 – Assegnazione di fondi statali in conto corrente per i programmi di attuazione del Piano Nazionale della sicurezza stradale – V Programma di attuazione – Progetto Piano in bici"*
- **CRA 65.03:** Dipartimento Mobilità - Sezione Mobilità Sostenibile e Vigilanza del Trasporto Pubblico Locale
- **Piano dei conti:** 2.01.01.01.001
- **Titolo giuridico:** decreto n. 56 del 04/04/2013 Ministero delle Infrastrutture e dei Trasporti, registrato alla Corte dei Conti in data 15/05/2013, con il quale è stata approvata e resa esecutiva la Convenzione stipulata tra Ministero e Regione concernente il IV e V programma di attuazione del Piano Nazionale della Sicurezza Stradale. Mail del Direttore della I Divisione della Direzione Generale per la Sicurezza Stradale Ing. Valentino Iurato del 1 dicembre 2020
- **Debitore:** Ministero delle Infrastrutture e della Mobilità Sostenibili
- **Somma da accertare:** € 7.500,00 (euro settemilacinquecento/00) a discarico parziale dell'accertamento n. 6021002783, effettuato con D.D. n. 67 del 16/12/2020

PARTE SPESA

- **Capitolo di spesa:** U0551054 *"Progetto Piano in bici – Interventi di strategia regionale – L.R. 1/2013 – Interventi per favorire lo sviluppo della mobilità ciclistica – L. 144/99 V Programma PNSS"*
- **CRA 65.03:** Dipartimento Mobilità - Sezione Mobilità Sostenibile e Vigilanza del Trasporto Pubblico Locale
- **Missione 10:** Trasporti e diritto alla mobilità
- **Programma 5:** Viabilità e infrastrutture stradali
- **Titolo 1:** Spese correnti
- **Piano dei conti:** 1.04.01.02.003
- **Somma da impegnare:** € 7.500,00 (euro settemilacinquecento/00) a discarico parziale dell'impegno n. 3521000371, assunto con D.D. n. 67 del 16/12/2020
- **Causale:** D.G.R. n. 1924 del 30/11/2020 e D.D. n. 67 del 16/12/2020 del Dirigente della Sezione Mobilità Sostenibile e Vigilanza del TPL, "*Bando pubblico per l'assegnazione di contributi finalizzati alla redazione dei Piani della Mobilità Ciclistica degli Enti Locali*" – Comune di Surbo – Intervento denominato "*Piano di Mobilità Ciclistica della Città di Surbo con promozione del territorio*"

- **Creditore:** Comune di Surbo
- **C.F.:** 80010800755
- **Indirizzo PEC del creditore:** *comunesurbo@pec.it*

Dichiarazioni e/o attestazioni:

- si attesta che l'operazione contabile proposta assicura il rispetto dei vincoli di finanza pubblica e gli equilibri di bilancio di cui al D. Lgs. 118/2011;
- esiste disponibilità finanziaria sul capitolo di spesa innanzi indicato;
- le somme necessarie trovano copertura a valere sul capitolo U0551054;
- l'accertamento in entrata e l'impegno sono conformi a quanto stabilito dal D.Lgs. n. 118 del 2011 e ss.mm.ii;
- ricorrono gli obblighi di cui agli articoli 26 co. 2 e 27 del D. Lgs. 14 marzo 2013 n. 33.

Il Funzionario Responsabile PO
(Ing. Francesco Cardaropoli)

Il Dirigente della Sezione Mobilità Sostenibile e Vigilanza del TPL

Ritenuto di condividere le risultanze istruttorie di cui sopra e di dover procedere all'adozione del presente atto

D E T E R M I N A

1. di approvare tutto quanto esposto in narrativa e che qui si intende integralmente riportato per farne parte integrante;
2. approvare l'iter istruttorio adottato dalla commissione di valutazione e trascritto nei verbali n. 2 del 06/05/2021 e n. 5 del 21/05/2021, che attribuisce un punteggio di 55/100 alla proposta candidata, procedendo d'ufficio alla rimodulazione della quota di cofinanziamento da porre a carico della Regione Puglia (€ 7.500,00) e del Comune di Surbo (€ 7.500,00), e con l'ulteriore prescrizione di elaborare, all'atto della sottoscrizione del disciplinare, un cronoprogramma aggiornato e coerente con quanto dichiarato in sede di istanza in merito alla trasmissione dell'atto di adozione del Piano della Mobilità Ciclistica alla Regione Puglia entro 6 mesi dalla sottoscrizione del Disciplinare;
3. di procedere all'ammissione al finanziamento della proposta candidata dal Comune di Surbo denominata "*Piano di Mobilità Ciclistica della Città di Surbo con promozione del territorio*" per l'importo complessivo di € 15.000,00, di cui € 7.500,00 (pari al 50,00%) cofinanziato con le risorse ministeriali;
4. di procedere con l'accertamento di entrata e all'impegno di spesa in favore del Comune di Surbo della somma di € 7.500,00 (euro settemilacinquecento/00), come riportato nella sezione degli adempimenti contabili;
5. di trasmettere il presente atto al Servizio Verifiche di regolarità contabile sulla gestione del bilancio vincolato;
6. di disporre la pubblicazione del presente provvedimento sul Bollettino Ufficiale della Regione Puglia;
7. di notificare il presente atto al Comune di Surbo all'indirizzo: *comunesurbo@pec.it;*
8. di trasmettere il presente atto alla Direzione Generale della Sicurezza Stradale del MIT all'indirizzo: *dg.ss-div1@pec.mit.gov.it.*

Il presente provvedimento, firmato digitalmente ai sensi del Testo Unico D.P.R. 28 dicembre 2000, n. 445 e del D.Lgs. 7 marzo 2005, n. 82:

- diventa esecutivo dopo l'apposizione del visto di regolarità contabile da parte della Sezione Ragioneria;
- sarà pubblicato, ai sensi degli art. 26 co. 2 e art. 27 del D.Lgs. 33/2013, sul sito della Regione Puglia - sezione Amministrazione Trasparente - sottosezione "Sovvenzioni, contributi, sussidi, vantaggi economici" - "Atti di concessione";
- sarà pubblicato, ai sensi del D.Lgs. 33/2013, sul sito www.regione.puglia.it nella sezione Amministrazione trasparente - "Provvedimenti";
- sarà pubblicato nella modalità telematica, per gli effetti di cui al comma 3 art. 20 DPGR n. 443/2015 in relazione all'obbligo di pubblicazione degli atti esecutivi per un periodo pari a dieci giorni, sull'Albo pretorio on line della Regione Puglia*;*
- sarà depositato nel sistema regionale di archiviazione Diogene, secondo le modalità di cui al punto 10 delle *Linee guida per la gestione degli atti Dirigenziali come documenti originali informatici con il sistema CIFRA1;*
- è redatto nel rispetto della tutela alla riservatezza, secondo quanto disposto dal Regolamento UE n. 679/2016 e dal D. Lgs. n. 196/2003 come modificato dal D. Lgs. n. 101/2018;
- sarà trasmesso al Dipartimento Mobilità;
- è composto da n. 11 pagine ed è adottato in singolo originale.

Il Dirigente della Sezione
(Ing. Irene di Tria)

DETERMINAZIONE DEL DIRIGENTE SEZIONE MOBILITA' SOSTENIBILE E VIGILANZA DEL TRASPORTO PUBBLICO LOCALE 20 settembre 2021, n. 89

L. 144/99 Piano Nazionale della Sicurezza Stradale – V Programma di attuazione – Progetto "Piano… in Bici". Approvazione bando pubblico per l'assegnazione di contributi finalizzati alla redazione dei Piani della Mobilità Ciclistica in favore degli Enti Locali. BURP n. 174 del 31 dicembre 2020.

Comune di Capurso – Piano della Mobilità Ciclistica (P.M.C. – Biciplan) del Comune di Capurso – Ammissione al finanziamento, accertamento di entrata e impegno di spesa.

Il Dirigente della Sezione

VISTI:

- gli artt. 4 e 5 della L.R. n. 7/1997;
- gli artt. 4 e 16 del D.Lgs. n. 165/2001;
- l'art. 12 della L. n. 241/90;
- l'art. 18 del D.Lgs. n. 196/2003 "Codice in materia di protezione dei dati personali" in merito ai principi applicabili ai trattamenti effettuati dai soggetti pubblici;
- il D.Lgs. n. 82 del 07/03/2005 "Codice dell'amministrazione digitale";
- l'art. 32 della Legge n. 69 del 18/06/2009, che prevede l'obbligo di sostituire la pubblicazione tradizionale all'Albo ufficiale con la pubblicazione sui siti informatici;
- il Regolamento UE n. 679/2016, relativo alla protezione delle persone fisiche con riguardo al trattamento dei dati personali, nonché alla libera circolazione di tali dati e che abroga la direttiva europea n. 95/46/CE (regolamento generale sulla protezione dei dati) e il successivo D.Lgs. n. 101/2018 recante "Disposizioni per l'adeguamento della normativa nazionale alle disposizioni del regolamento (UE) 2016/679 del Parlamento europeo e del Consiglio del 27 aprile 2016";
- la D.G.R. n. 1518/2015 e il D.P.G.R. n. 443/2015 di adozione e approvazione del "Modello Ambidestro per l'Innovazione della macchina Amministrativa regionale MAIA";
- la D.G.R. n. 1176 del 29/07/2016, con la quale è stato conferito all'Ing. Irene di Tria l'incarico di dirigente della Sezione Mobilità Sostenibile e Vigilanza del Trasporto Pubblico Locale e le successive proroghe dell'incarico;
- le Linee guida per la gestione degli atti Dirigenziali come documenti originali informatici con il sistema CIFRA1, trasmesse dal Segretariato Generale della Giunta regionale con nota prot. AOO_175 n. 1875 del 28/05/2020;
- la Legge Regionale n. 35 del 30/12/2020 "Disposizioni per la formazione del Bilancio di previsione 2021 e Bilancio pluriennale 2021-2023 della Regione Puglia - Legge di stabilità regionale 2021";
- la Legge Regionale n. 36 del 30/12/2020 "Bilancio di previsione per l'esercizio finanziario 2021 e Bilancio pluriennale 2021-2023 della Regione Puglia";
- la D.G.R. n. 71 del 18/01/2021 "Bilancio di previsione per l'esercizio finanziario 2021 e pluriennale 2021-2023. Articolo 39, comma 10, del decreto legislativo 23 giugno 2011, n.118. Documento tecnico di accompagnamento e Bilancio Finanziario Gestionale. Approvazione";
- la D.G.R. n. 1974 del 07/12/2020, pubblicato su BURP n. 14 del 26/01/2021, recante l'"Approvazione atto di Alta Organizzazione. Modello Organizzativo MAIA 2.0.", con cui si istituisce il Dipartimento "Mobilità" all'interno del sistema organizzativo della Giunta Regionale;
- il D.P.G.R. n. 22 del 22/01/2021 "Adozione Atto di Alta Organizzazione. Modello Organizzativo MAIA 2.0";
- la D.G.R. n. 682 del 26/04/2021, pubblicato su B.U.R.P. n. 61 del 04/05/2021, recante l'"Atto di Alta Organizzazione. Modello Organizzativo MAIA 2.0. Conferimento incarichi di Direttore del Dipartimento Mobilità", con cui si conferisce l'incarico del Dipartimento "Mobilità" all'Avv. Vito Antonio Antonacci.

PREMESSO CHE:

- la legge 144/99 istituisce il Piano Nazionale della Sicurezza Stradale e indica che lo stesso viene attuato attraverso programmi annuali;

- la legge 296/06 (Finanziaria 2007) ha attribuito 53 milioni di Euro per il finanziamento delle attività connesse all'attuazione, alla valutazione di efficacia ed all'aggiornamento del Piano per ciascuno degli anni 2007, 2008 e 2009;
- il Ministero delle Infrastrutture e dei Trasporti ha elaborato il "4° e 5° Programma di Attuazione del Piano Nazionale della Sicurezza Stradale" - da qui in avanti denominato "4° e 5° Programma" – da finanziarsi rispettivamente con le risorse rese disponibili dalla legge 296/06 per l'anno 2008 e 2009 e a tale fine ha preventivamente organizzato una fase di consultazione e concertazione con le Regioni, le Province Autonome, l'UPI e l'ANCI, per acquisire gli elementi conoscitivi e valutativi più opportuni per determinare contenuti e modalità applicative del suddetto programma;
- in materia di sicurezza stradale il Ministero svolge funzioni di indirizzo, programmazione generale, coordinamento, perequazione e di verifica generale complementari alle funzioni di regolamentazione, di programmazione operativa, di impulso e di verifica puntuale proprie delle Regioni, e che in relazione al rapporto di sussidiarietà esistente tra i due livelli di governo si ritiene opportuno organizzare le azioni del 4° e 5° Programma tenendo conto dei diversi e complementari ruoli dello Stato da un lato e delle Regioni e Province autonome dall'altro;
- la Conferenza Unificata nella seduta del 18 dicembre 2008 ha espresso parere favorevole sul "4° e 5° Programma" e sui criteri di riparto delle risorse previste dall'art. 1, comma 1035 delle legge 27 dicembre 2006, n. 296;
- il CIPE, con delibera n. 108 del 18 dicembre 2008, ha approvato il "4° Programma", anche in riferimento alla ripartizione regionale delle risorse finanziarie per l'annualità 2008 ed il "5° Programma", limitatamente all'impostazione programmatica nelle more del riparto delle disponibilità iscritte nel bilancio per l'annualità 2009;
- con Decreto n. 296 del 29/12/2008, registrato dalla Corte dei Conti in data 18 marzo 2009, il Ministro delle Infrastrutture e dei Trasporti ha individuato i coefficienti di ripartizione delle risorse finanziarie del 4° e 5° Programma per gli anni 2008 e 2009 ed ha ripartito le risorse finanziarie di cui al 4° programma secondo le percentuali richiamate nella Tabella A (allegata al decreto), procedendo altresì all'assegnazione alla Regione Puglia della somma di € 3.236.238,00 a titolo di cofinanziamento a valere sulle risorse del 4° programma, di cui alla Tabella B (allegata al decreto);
- con Decreto Dirigenziale n. 5331 dei 30/12/2008, registrato dall'Ufficio Centrale di Bilancio il 20/1/2009 e restituito con nota n. 712 del 27/5/2009, é stato disposto l'impegno delle risorse pari a 53 milioni di euro a favore di Regioni e Province autonome secondo gli importi indicati nella ripartizione del citato Decreto Ministeriale;
- con Decreto n. 563 del 10 luglio 2009 il Ministro delle Infrastrutture e dei Trasporti ha ripartito le risorse relative all'esercizio finanziario 2009;
- con Decreto Dirigenziale n. 4857 del 29 dicembre 2009, registrato alla Corte dei Conti in data 15 febbraio 2010, il Ministro delle Infrastrutture e dei Trasporti ha disposto l'impegno delle risorse ministeriali relative al 5° Programma pari ad € 31.350.000,00 per l'anno 2009, disponendo altresì la ripartizione regionale delle risorse secondo le percentuali richiamate nella citata Tabella A allegata al decreto, dalla quale si evince l'assegnazione alla Regione Puglia della somma di € 1.914.262,35 a valere sulle risorse del 5° Programma;
- per l'utilizzo delle risorse della V annualità del PNSS l'Assessorato Regionale ai Trasporti, coerentemente con i macro obiettivi di sicurezza stradale cosi come previsti dal PNSS, e in funzione della visione strategica regionale ampia e diversificata in materia di mobilità sicura e sostenibile, ha ritenuto di intervenire per la prima volta in maniera mirata a favore della tutela della sicurezza degli utenti "non motorizzati", vale a dire pedoni e ciclisti, mediante il cofinanziamento della redazione dei piani della mobilità ciclistica comunali e provinciali, ai sensi della normativa di settore vigente (L. 366/98, DM 557/99, L.R. n. 1/2013);
- la proposta progettuale denominata "Piano…in bici", predisposta dai competenti uffici della Regione Puglia e trasmessa al MIT — Direzione Generale per la Sicurezza Stradale con nota prot. 474 dei 29/05/2012, ha ricevuto parere di compatibilità con nota prot. n. 3169 dell'11/06/2012; con successiva nota prot. n. 5042 dell'8 settembre 2012 il Ministero ha chiarito che, avendo il progetto "Piano…in bici",

previsto il finanziamento di strumenti di rafforzamento della capacità di governo della sicurezza stradale con somme a disposizione della Regione Puglia quale soggetto attuatore, per l'utilizzo della quota non assegnata per via competitiva agli enti locali, sarebbe stato necessario uno specifico accordo con ANCI e UPI;

- con Delibera di Giunta n. 1922 del 02/10/2012 la Regione Puglia ha provveduto all'approvazione dello schema di convenzione ministeriale afferente il trasferimento dei fondi relativi al 4° e 5° Programma di Attuazione del PNSS; in data 19/11/2012 é stata sottoscritta la convenzione disciplinante i rapporti tra la Regione Puglia e il Ministero delle Infrastrutture e dei Trasporti — Dipartimento per i trasporti, la navigazione ed i sistemi informativi e statistici per il trasferimento dei fondi relativi al 4° e 5° Programma di Attuazione del PNSS;
- con decreto n. 56 del 04/04/2013 Ministero delle Infrastrutture e dei Trasporti, registrato alla Corte dei Conti in data 15/05/2013, è stata approvata e resa esecutiva la convenzione stipulata tra Ministero e Regione concernente il IV e V programma di attuazione del Piano Nazionale della Sicurezza Stradale;
- in data 13/12/2013 e è stato sottoscritto il verbale di accordo tra Regione Puglia, UPI-ANCI con il quale si è:
    - *riscontrato l'impegno della Regione Puglia a mettere a disposizione la somma di € 50.000,00 del bilancio regionale per l'attività di "assistenza tecnica progettuale";*
    - *concordato di destinare al Progetto* "Piano…in bici", *riguardante il cofinanziamento della redazione dei piani delle reti ciclabili da parte degli Enti Locali pugliesi (ai sensi della Legge Regionale n. 1 del 2013 sulla mobilità ciclistica) da finanziarsi con le risorse di cui al V Programma, secondo le seguenti modalità:*

    1) *€ 1.814.262,35 da destinare a favore dei Comuni e delle Province pugliesi con procedura competitiva, a seguito di pubblicazione del bando a sportello del progetto* "Piano…in bici", *(Piani di Reti Ciclabili);*
    2) *€ 100.000,00 da destinare al cofinanziamento delle attività di Assistenza Tecnica del progetto "*Piano ...in Bici*", assegnando la gestione finanziaria, contabile e amministrativa della succitata somma in capo all'Amministrazione Regionale, per le finalità di cui sopra;*
- il suddetto verbale di accordo con ANCI e UPI é stato trasmesso al Ministero con nota prot. n. 078/0038 del 9 gennaio 2014;
- il bilancio di previsione della Regione Puglia per l'esercizio 2019 ha stanziato sul capitolo 551054 l'importo di € 1.914.262,35 quale cofinanziamento ministeriale e sul capitolo 1005002 l'importo pari € 50.000,00 come quota di cofinanziamento regionale da destinare al cofinanziamento delle attività di Assistenza Tecnica del progetto "Piano …in bici".

CONSIDERATO CHE:

- tra la Regione Puglia, il Politecnico di Bari e l'ASSET Puglia, a seguito della DGR n. 107/2018 avente ad oggetto "Realizzazione e conduzione di collaborazioni istituzionali, studi di prefattibilità, progetti di ricerca finanziati anche da organizzazioni/Enti di ricerca nazionali ed internazionali. Approvazione schema di Accordo Quadro di Collaborazione Istituzionale con ASSET - Politecnico di Bari" è stato siglato un accordo quadro per collaborazioni istituzionali, nel quale si specifica che: "Le Parti intendono attivare una collaborazione strategica della durata di 3 (tre) anni al fine di realizzare e condurre di concerto collaborazioni istituzionali, progetti di ricerca finanziati anche da organizzazioni/Enti di ricerca nazionali ed internazionali, progetti innovativi e sperimentazioni negli ambiti disciplinari individuati, corsi di formazione, studi di prefattibilità";
- il suddetto Accordo Quadro è stato sottoscritto in forma digitale dal Direttore del Dipartimento Mobilità, Qualità Urbana, Opere Pubbliche, Ecologia e Paesaggio, Ing. Barbara Valenzano, dal Commissario Straordinario dell'Agenzia Regionale strategica per lo Sviluppo Ecosostenibile del Territorio, Ing. Raffaele Sannicandro, e dal Rettore del Politecnico di Bari, Prof. Eugenio Di Sciascio, in data 20/02/2018;
- in particolare l'articolo 2 dell'Accordo Quadro prevede che la collaborazione scientifico-tecnologica tra le parti sarà finalizzata, a mezzo di Accordi attuativi successivi, alla realizzazione di vari obiettivi/attività, tra

i quali la "Sperimentazione di specifiche azioni di "accompagnamento/affiancamento" agli Enti locali nei processi di pianificazione, programmazione e progettazione di interventi di promozione della mobilità sostenibile e di rigenerazione urbana";

- l'Accordo attuativo avente ad oggetto "Accordo di collaborazione istituzionale tra la Regione Puglia e il Politecnico di Bari di attuazione dell'accordo quadro approvato con DGR N. 107/2018 - Percorso formativo rivolto agli enti locali per la redazione dei piani della mobilità ciclistica (L.R. 1/2013) assistenza e monitoraggio - V programma di attuazione del PNSS" è stato sottoscritto in forma digitale in data 21/03/2019 dal Direttore del Dipartimento Mobilità, Qualità Urbana, Opere Pubbliche, Ecologia e Paesaggio della Regione Puglia (Ing. Barbara Valenzano) e dal Rettore del Politecnico di Bari (Prof. Eugenio Di Sciascio);
- con Determinazione Dirigenziale n. 13 del 16/05/2019 il Dirigente della Sezione Mobilità Sostenibile e Vigilanza del TPL ha preso atto dell'Accordo attuativo che prevede un importo complessivo di € 39.886,60 e ha proceduto ad impegnare la suddetta somma;
- il suddetto Accordo attuativo prevede all'art. 1 le seguenti attività del Politecnico di Bari:
  - attività di formazione rivolta a Comuni, Province pugliesi e Città metropolitana finalizzata al supporto per la elaborazione dei piani di mobilità ciclistica da svolgersi sia con lezioni frontali che con il supporto a distanza;
  - elaborazione di linee guida per la redazione dei piani della mobilità ciclistica;
  - supporto per l'elaborazione dell'avviso pubblico rivolto a Comuni, Province e Città Metropolitana per il cofinanziamento dei piani della mobilità ciclistica;
  - monitoraggio nella fase di pubblicazione dell'avviso;
- con Determinazione Dirigenziale n. 24 del 18/07/2019 il Dirigente della Sezione Mobilità Sostenibile e Vigilanza del TPL:
  - ha preso atto dell'inizio delle attività previste dall' "Accordo di collaborazione istituzionale tra la Regione Puglia e il Politecnico di Bari di attuazione dell'accordo quadro approvato con DGR N. 107/2018 - Percorso formativo rivolto agli enti locali per la redazione dei piani della mobilità ciclistica (L.R. 1/2013) assistenza e monitoraggio - V programma di attuazione del PNSS" il giorno 19 aprile 2019;
  - ha proceduto alla liquidazione in favore del Politecnico di Bari della somma di € 10.000,00 quale prima tranche di pagamento prevista dall'art. 3 dell'"Accordo di collaborazione" succitato;
- con Determinazione Dirigenziale n. 62 del 20/12/2019 il Dirigente della Sezione Mobilità Sostenibile e Vigilanza del TPL:
  - ha adottato la "Documentazione tecnica a corredo delle linee guida per la redazione dei Piani di Mobilità Ciclistica degli Enti Locali", che saranno parte integrante delle linee guida per la redazione dei Piani di Mobilità Ciclistica degli Enti Locali.

DATO ATTO CHE:

- il Politecnico di Bari con PEC del 07/09/2020 ha trasmesso le "Linee Guida per la redazione dei P.M.C. (Piani di Mobilità Ciclistica)", acquisita al prot. AOO/184/07/09/2020/0001853, secondo quanto previsto all'art. 1 dell'"Accordo di collaborazione" succitato in relazione alle attività del Politecnico;
- con Deliberazione di Giunta Regionale. n. 1504 del 10/09/2020 la Giunta:
  - ha approvato le "Linee Guida per la redazione dei P.M.C. (Piani di Mobilità Ciclistica)";

- ha dato mandato al Dirigente della Sezione Mobilità Sostenibile e Vigilanza del TPL di adottare il bando a sportello relativo al Progetto "Piano … in bici", riguardante il cofinanziamento della redazione dei piani della mobilità ciclistica in favore degli Enti Locali pugliesi con le risorse di cui al V Programma del PNSS;

- in relazione alle risorse assegnate alla Regione Puglia nell'ambito del Progetto "*Piano…in bici*" risultano disponibili € 1.814.262,35 da destinare a favore dei Comuni e delle Province pugliesi con procedura competitiva, a seguito di pubblicazione di un bando a sportello;

- con Deliberazione di Giunta Regionale. n. 1924 del 30/11/2020 la Giunta:

  - ha autorizzato, ai sensi dell'art. 51, comma 2, del D. Lgs. n. 118/2011, le variazioni al Bilancio di Previsione 2020 e pluriennale 2020-2022, al Documento Tecnico di Accompagnamento, al Bilancio Finanziario Gestionale approvato con la D.G.R. n. 55 del 21/01/2020, con lo stanziamento della somma di € 1.814.262,35 (euro un milione ottocentoquattordicimiladuecentosessantadue/35) sul capitolo 551054;

- con Determinazione Dirigenziale n. 67 del 16/12/2020 il Dirigente della Sezione Mobilità Sostenibile e Vigilanza del TPL:

  - ha approvato il "Bando pubblico per l'assegnazione di contributi finalizzati alla redazione dei Piani della Mobilità Ciclistica degli Enti Locali", e la specifica relativa modulistica, composta dall' "Istanza di partecipazione" e dal "Prospetto di copertura della spesa";

  - ha approvato lo schema di disciplinare, per la disciplina dei rapporti tra Regione Puglia ed Enti Beneficiari ai fini della realizzazione degli interventi oggetto di cofinanziamento e del trasferimento delle risorse rese disponibili;

  - ha dato atto che con successivo provvedimento del Dirigente della Sezione Mobilità Sostenibile e Vigilanza del TPL si procederà alla nomina della Commissione di Valutazione interna, composta da tre dipendenti regionali;

  - ha proceduto all'accertamento d'entrata e alla prenotazione d'impegno di spesa di € 1.814.262,35 da destinare a favore dei Comuni e delle Province pugliesi con procedura competitiva;

  - ha stabilito che le domande di partecipazione da parte delle Amministrazioni interessate dovranno pervenire entro le **ore 12.00 del 31 marzo 2021**, a pena di esclusione;

- il suddetto bando è stato pubblicato sul BURP n. 174 del 31 dicembre 2020;

- con Determinazione Dirigenziale n. 22 del 29/03/2021 il Dirigente della Sezione Mobilità Sostenibile e Vigilanza del TPL:

  - ha prorogato il termine di presentazione delle istanze e della relativa documentazione del "Bando pubblico per l'assegnazione di contributi finalizzati alla redazione dei Piani della Mobilità Ciclistica degli Enti Locali" fino alle **ore 12.00 del giorno 30 aprile 2021**, al fine di garantire la massima partecipazione degli Enti interessati e consentire loro di superare le difficoltà emerse per la predisposizione della necessaria documentazione e l'inoltro delle domande di partecipazione al bando pubblico;

- con Determinazione del Dirigente della Sezione Mobilità Sostenibile e Vigilanza del TPL n. 30 del 13/04/2021 è stata nominata la commissione di valutazione.

PRESO ATTO CHE:

- il bando prevede la selezione degli interventi ammissibili a finanziamento mediante una procedura "*a sportello*" strutturata in:
  - una fase di verifica dell'ammissibilità formale ex art. 6,
  - una fase di valutazione tecnica ex art. 6,

e che l'istruttoria delle proposte candidate proceda di volta in volta in funzione dell'ordine cronologico di arrivo delle relative istanze di finanziamento;

- il Comune di Capurso ha candidato la proposta denominata "*Piano della Mobilità Ciclistica (P.M.C. – Biciplan) del Comune di Capurso*" per l'importo complessivo di € 20.750,00, di cui € 10.250,00 (pari al 49,40%) cofinanziato con le risorse ministeriali;
- la suindicata proposta è stata trasmessa in data 23/04/2021 ed assunta al protocollo della Sezione Mobilità Sostenibile e Vigilanza del TPL n. AOO_184/PROT/28/04/2021/0000790;
- nella seduta del 24/05/2021, giusto verbale n. 6, la commissione di valutazione ha sottoposto la proposta in questione alla verifica dell'ammissibilità formale e, alla luce della coerenza e della completezza della documentazione trasmessa, ha ritenuto superata detta fase. Nella fase di valutazione tecnica ha ritenuto ammissibile a finanziamento la proposta candidata, attribuendole un punteggio di 66/100.

Per quanto sopra esposto, con il presente provvedimento, si intende:

- approvare l'iter istruttorio adottato dalla commissione di valutazione e trascritto nel verbale n. 6 del 24/05/2021, che attribuisce un punteggio di 66/100 alla proposta candidata;
- procedere all'ammissione al finanziamento della proposta candidata dal Comune di Capurso denominata "*Piano della Mobilità Ciclistica (P.M.C. – Biciplan) del Comune di Capurso*" per l'importo complessivo di € 20.750,00, di cui € 10.250,00 (pari al 49,40%) cofinanziato con le risorse ministeriali;
- procedere con l'accertamento di entrata e all'impegno di spesa in favore del Comune di Capurso della somma di € 10.250,00 (euro diecimiladuecentocinquanta/00), come riportato nella sezione degli adempimenti contabili.

Verifica ai sensi del Regolamento UE n. 679/2016 e del D. Lgs. n. 196/2003 come modificato dal D. Lgs. n. 101/2018 Garanzie alla riservatezza

La pubblicazione dell'atto, salve le garanzie previste dalla legge n. 241/90 in tema di accesso ai documenti amministrativi, avviene nel rispetto della tutela della riservatezza dei cittadini secondo quanto disposto dal Regolamento UE n. 679/2016 in materia di protezione dei dati personali, dal D. Lgs. n. 196/2003 come modificato dal D. Lgs. n. 101/2018, nonché dal vigente regolamento regionale n. 5/2006 per il trattamento dei dati sensibili e giudiziari.
Ai fini della pubblicità legale, l'atto destinato alla pubblicazione è redatto in modo da evitare la diffusione di dati personali identificativi non necessari ovvero il riferimento a dati sensibili; qualora tali dati fossero indispensabili per l'adozione dell'atto, essi sono trasferiti in documenti separati, esplicitamente dichiarati.

COPERTURA FINANZIARIA AI SENSI DEL D.LGS. 118/2011 E SS.MM.II.

- **Bilancio:** vincolato
- **Esercizio finanziario:** 2021
- **Competenza:** 2021

PARTE ENTRATA

- **Capitolo di entrata:** E4316110 *"L. 144/99 – Assegnazione di fondi statali in conto corrente per i programmi di attuazione del Piano Nazionale della sicurezza stradale – V Programma di attuazione – Progetto Piano in bici"*
- **CRA 65.03:** Dipartimento Mobilità - Sezione Mobilità Sostenibile e Vigilanza del Trasporto Pubblico Locale

- **Piano dei conti:** 2.01.01.01.001
- **Titolo giuridico:** decreto n. 56 del 04/04/2013 Ministero delle Infrastrutture e dei Trasporti, registrato alla Corte dei Conti in data 15/05/2013, con il quale è stata approvata e resa esecutiva la Convenzione stipulata tra Ministero e Regione concernente il IV e V programma di attuazione del Piano Nazionale della Sicurezza Stradale. Mail del Direttore della I Divisione della Direzione Generale per la Sicurezza Stradale Ing. Valentino Iurato del 1 dicembre 2020
- **Debitore:** Ministero delle Infrastrutture e della Mobilità Sostenibili
- **Somma da accertare:** € 10.250,00 (euro diecimiladuecentocinquanta/00) a discarico parziale dell'accertamento n. 6021002783, effettuato con D.D. n. 67 del 16/12/2020

PARTE SPESA

- **Capitolo di spesa:** U0551054 *"Progetto Piano in bici – Interventi di strategia regionale – L.R. 1/2013 – Interventi per favorire lo sviluppo della mobilità ciclistica – L. 144/99 V Programma PNSS"*
- **CRA 65.03:** Dipartimento Mobilità - Sezione Mobilità Sostenibile e Vigilanza del Trasporto Pubblico Locale
- **Missione 10:** Trasporti e diritto alla mobilità
- **Programma 5:** Viabilità e infrastrutture stradali
- **Titolo 1:** Spese correnti
- **Piano dei conti:** 1.04.01.02.003
- **Somma da impegnare:** € 10.250,00 (euro diecimiladuecentocinquanta/00) a discarico parziale dell'impegno n. 3521000371, assunto con D.D. n. 67 del 16/12/2020
- **Causale:** D.G.R. n. 1924 del 30/11/2020 e D.D. n. 67 del 16/12/2020 del Dirigente della Sezione Mobilità Sostenibile e Vigilanza del TPL, "*Bando pubblico per l'assegnazione di contributi finalizzati alla redazione dei Piani della Mobilità Ciclistica degli Enti Locali*" – Comune di Capurso – Intervento denominato "*Piano della Mobilità Ciclistica (P.M.C. – Biciplan) del Comune di Capurso*"
- **Creditore:** Comune di Capurso
- **C.F.:** 80015110721
- **Indirizzo PEC del creditore:** *assettoterritorio.capurso@pec.it*

Dichiarazioni e/o attestazioni:

- si attesta che l'operazione contabile proposta assicura il rispetto dei vincoli di finanza pubblica e gli equilibri di bilancio di cui al D. Lgs. 118/2011;
- esiste disponibilità finanziaria sul capitolo di spesa innanzi indicato;
- le somme necessarie trovano copertura a valere sul capitolo U0551054;
- l'accertamento in entrata e l'impegno sono conformi a quanto stabilito dal D.Lgs. n. 118 del 2011 e ss.mm. ii;
- ricorrono gli obblighi di cui agli articoli 26 co. 2 e 27 del D. Lgs. 14 marzo 2013 n. 33.

Il Funzionario Responsabile PO
(Ing. Francesco Cardaropoli)

Il Dirigente della Sezione Mobilità Sostenibile e Vigilanza del TPL

Ritenuto di condividere le risultanze istruttorie di cui sopra e di dover procedere all'adozione del presente atto

D E T E R M I N A

1. di approvare tutto quanto esposto in narrativa e che qui si intende integralmente riportato per farne

parte integrante;

2. di approvare l'iter istruttorio adottato dalla commissione di valutazione e trascritto nel verbale n. 6 del 24/05/2021, che attribuisce un punteggio di 66/100 alla proposta candidata;
3. di procedere all'ammissione al finanziamento della proposta candidata dal Comune di Capurso denominata "*Piano della Mobilità Ciclistica (P.M.C. – Biciplan) del Comune di Capurso*" per l'importo complessivo di € 20.750,00, di cui € 10.250,00 (pari al 49,40%) cofinanziato con le risorse ministeriali;
4. di procedere con l'accertamento di entrata e all'impegno di spesa in favore del Comune di Capurso della somma di € 10.250,00 (euro diecimiladuecentocinquanta/00), come riportato nella sezione degli adempimenti contabili;
5. di trasmettere il presente atto al Servizio Verifiche di regolarità contabile sulla gestione del bilancio vincolato;
6. di disporre la pubblicazione del presente provvedimento sul Bollettino Ufficiale della Regione Puglia;
7. di notificare il presente atto al Comune di Capurso all'indirizzo: *assettoterritorio.capurso@pec.it;*
8. di trasmettere il presente atto alla Direzione Generale della Sicurezza Stradale del MIT all'indirizzo: *dg.ss-div1@pec.mit.gov.it.*

Il presente provvedimento, firmato digitalmente ai sensi del Testo Unico D.P.R. 28 dicembre 2000, n. 445 e del D.Lgs. 7 marzo 2005, n. 82:

- diventa esecutivo dopo l'apposizione del visto di regolarità contabile da parte della Sezione Ragioneria;
- sarà pubblicato, ai sensi degli art. 26 co. 2 e art. 27 del D.Lgs. 33/2013, sul sito della Regione Puglia - sezione Amministrazione Trasparente - sottosezione "Sovvenzioni, contributi, sussidi, vantaggi economici" - "Atti di concessione";
- sarà pubblicato, ai sensi del D.Lgs. 33/2013, sul sito www.regione.puglia.it nella sezione Amministrazione trasparente - "Provvedimenti";
- sarà pubblicato nella modalità telematica, per gli effetti di cui al comma 3 art. 20 DPGR n. 443/2015 in relazione all'obbligo di pubblicazione degli atti esecutivi per un periodo pari a dieci giorni, sull'Albo pretorio on line della Regione Puglia*;*
- sarà depositato nel sistema regionale di archiviazione Diogene, secondo le modalità di cui al punto 10 delle *Linee guida per la gestione degli atti Dirigenziali come documenti originali informatici con il sistema CIFRA1;*
- è redatto nel rispetto della tutela alla riservatezza, secondo quanto disposto dal Regolamento UE n. 679/2016 e dal D. Lgs. n. 196/2003 come modificato dal D. Lgs. n. 101/2018;
- sarà trasmesso al Dipartimento Mobilità;
- è composto da n. 10 pagine ed è adottato in singolo originale.

Il Dirigente della Sezione
(Ing. Irene di Tria)

DETERMINAZIONE DEL DIRIGENTE SEZIONE MOBILITA' SOSTENIBILE E VIGILANZA DEL TRASPORTO PUBBLICO LOCALE 24 settembre 2021, n. 91

P.O.R. Puglia FESR 2014-2020 – Asse IV – Azione 4.4 "Avviso per la selezione di proposte progettuali finalizzate alla realizzazione di velostazioni all'interno o in prossimità di stazioni ferroviarie". BURP n. 134 del 24/09/2020. Ammissione a finanziamento del "progetto VELOSTAZIONE RAMSAR" del Comune di Trinitapoli per un importo pari a € 300.000,00. Accertamento di entrata e impegno a favore del Comune di Trinitapoli.

Il Dirigente della Sezione

VISTI:

- gli articoli 4 e 5 della L. R. n. 7/1997;
- gli articoli 4 e 16 del D.lgs. n. 165/2001;
- l'articolo 12 della L. n. 241/90;
- l'art 18 del D.lgs. n.196/2003 "Codice in materia di protezione dei dati personali" in merito ai principi applicabili ai trattamenti effettuati dai soggetti pubblici;
- il D.Lgs 7 marzo 2005, n. 82 "Codice dell'amministrazione digitale";
- l'art 32 della legge 18 giugno 2009, n. 69, che prevede l'obbligo di sostituire la pubblicazione tradizionale all'Albo ufficiale con la pubblicazione sui siti informatici;
- il Regolamento UE n. 679/2016, relativo alla protezione delle persone fisiche con riguardo al trattamento dei dati personali, nonché alla libera circolazione di tali dati e che abroga la direttiva europea 95/46/CE (regolamento generale sulla protezione dei dati) e il successivo D. Lgs. n.101/2018 recante "Disposizioni per l'adeguamento della normativa nazionale alle disposizioni del regolamento (UE) 2016/679 del Parlamento europeo e del Consiglio del 27 aprile 2016";
- la D.G.R. n. 1518/2015 e il D.P.G.R. n. 443/2015 di adozione e approvazione del "Modello Ambidestro per l'Innovazione della macchina Amministrativa regionale MAIA";
- il Regolamento (UE) n. 1303/2013 del Parlamento europeo e del Consiglio del 17 dicembre 2013 reca disposizioni comuni sul Fondo europeo di sviluppo regionale, sul Fondo sociale europeo, sul Fondo di coesione, sul Fondo europeo agricolo per lo sviluppo rurale e sul Fondo europeo per gli affari marittimi e la pesca e disposizioni generali sul Fondo europeo di sviluppo regionale, sul Fondo sociale europeo, sul Fondo di coesione e sul Fondo europeo per gli affari marittimi e la pesca, e che abroga il Regolamento (CE) n. 1083/2006 del Consiglio;
- il Regolamento (UE) n. 1301/2013 del Parlamento europeo e del Consiglio del 17 dicembre 2013, Relativo al Fondo europeo di sviluppo regionale e a disposizioni specifiche concernenti l'obiettivo "Investimenti a favore della crescita e dell'occupazione", abroga il Regolamento (CE) n.1080/2006 del Consiglio;
- il Regolamento di esecuzione (UE) n. 821/2014 della Commissione del 28 luglio 2014 reca modalità di applicazione del Regolamento (UE) n. 1303/2013 per quanto riguarda le caratteristiche tecniche delle misure di informazione e comunicazione per le operazioni;
- la deliberazione di Giunta n. 782/2020 con cui è stata dato avvio alla riprogrammazione del POR Puglia 2014-2020 al fine di consentire, attraverso la variazione del tasso di cofinanziamento comunitario, il finanziamento della manovra anticrisi per fronteggiare gli effetti sanitari ed economico sociali derivanti dalla pandemia da COVID 19;
- il POR Puglia FESR-FSE 2014-2020 (CCI 2014IT16M2OP002) approvato con Decisione C(2015) 5854 del 13 agosto 2015 dei competenti Servizi della Commissione Europea e da ultimo modificato con Decisione C(2020) 4719 del 08/07/2020;
- la Deliberazione n. 1091 del 16/07/2020 con cui la Giunta regionale ha approvato il Programma Operativo FESR FSE 2014-2020 ha preso atto della Decisione di esecuzione C(2020) 4719 della Commissione Europea del 08/07/2020;

- la Deliberazione n. 1034 del 02.07.2020 con cui la Giunta regionale ha approvato la proposta di Programma operativo Complementare Puglia 2014-2020 (POC) elaborata a seguito di riprogrammazione del POR approvato con Decisione C(2020)4719 del 08/7/2020 e confermata la stessa articolazione organizzativa del POR, nonché le stesse responsabilità di azione come definite nella DGR n.833/2016;
- la predetta proposta POC, a seguito di approvazione del Cipe (ora Cipess) con Delibera n. 47 del 28.07.2020 e pubblicazione sulla G.U.R.I. n. 234 del 21.09.2020, è esecutiva;
- la D.G.R. n. 833 del 07/06/2016 con la quale è stata nominata responsabile di Azione 4.4 l'ing. Irene di Tria;
- la D.G.R. n. 1176 del 29/07/2016, con la quale è stato conferito all'Ing. Irene di Tria l'incarico di dirigente della Sezione Mobilità Sostenibile e Vigilanza del Trasporto Pubblico Locale e le successive proroghe dell'incarico;
- il DPRG n. 22 del 05 febbraio 2018 "Regolamento recante i criteri sull'ammissibilità delle spese per i programmi cofinanziati dai Fondi di investimento europei (SIE) per il periodo di programmazione 2014/2020";
- le Linee guida per la gestione degli atti Dirigenziali come documenti originali informatici con il sistema CIFRA1, trasmesse dal Segretariato Generale della Giunta regionale con nota prot. A00_175 N. 1875 del 28.05.2020;
- la D.G.R. n. 626 del 30/04/2020 " Riaccertamento dei residui attivi e passivi al 31 dicembre 2019 ai sensi dell'articolo 3, comma 4 del D.lgs. 23 giugno 2011, n. 118 e successive modificazioni e integrazioni. Variazione al bilancio".
- la L.R. n. 35 del 30/12/2020 "Disposizioni per la formazione del Bilancio di previsione 2021 e Bilancio pluriennale 2021-2023 della Regione Puglia – Legge di stabilità regionale 2021";
- la L.R. n. 36 del 31/12/2020 "Bilancio di previsione per l'esercizio finanziario 2021 e Bilancio pluriennale 2021-2023 della Regione Puglia";
- la D.G.R. n. 71 del 18/01/2021 "Bilancio di previsione per l'esercizio finanziario 2021 e pluriennale 2021-2023. Articolo 39 comma 10 del D.Lgs. n. 118 del 23/06/2011. Documento di accompagnamento e Bilancio finanziario gestionale. Approvazione";
- la D.G.R. n. 199 dell'08/02/2021 con cui la Giunta Regionale ha determinato il risultato di amministrazione presunto dell'esercizio finanziario 2020 sulla base dei dati contabili preconsuntivi;
- la Deliberazione della Giunta Regionale n. 1974 del 07/12/2020, pubblicato su B.U.R.P. n. 14 del 26/01/2021, recante l'"Approvazione atto di Alta Organizzazione. Modello Organizzativo MAIA 2.0.", con cui si istituisce il Dipartimento "Mobilità" all'interno del sistema organizzativo della Giunta Regionale;
- il Decreto del Presidente della Giunta Regionale n. 22 del 22/01/2021 "Adozione Atto di Alta Organizzazione. Modello Organizzativo MAIA 2.0";
- La Deliberazione della Giunta Regionale n. 682 del 26/04/2021, pubblicato su B.U.R.P. n. 61 del 04/05/2021, recante l'"Atto di Alta Organizzazione. Modello Organizzativo MAIA 2.0. Conferimento incarichi di Direttore del Dipartimento Mobilità", con cui si conferisce l'incarico del Dipartimento "Mobilità" all'Avv. Vito Antonio Antonacci.

Premesso che:

- nell'ambito dell'Asse prioritario IV "Energia sostenibile e qualità della vita" del P.O.R. Puglia FESR-FSE 2014/2020, è prevista l'Azione 4.4 "Interventi per l'aumento della mobilità sostenibile nelle aree urbane e sub urbane", che persegue il risultato di aumentare la mobilità sostenibile nelle aree urbane attraverso le seguenti attività:
  - Realizzazione di infrastrutture e nodi di interscambio finalizzati all'incremento della mobilità collettiva e alla distribuzione ecocompatibile delle merci e relativi sistemi di trasporto (azione da Adp 4.6.1);
  - Interventi di mobilità sostenibile urbana e suburbana anche promuovendo l'utilizzo di sistemi di trasporto a basso impatto ambientale - rinnovo del materiale rotabile (azione da Adp 4.6.2);

- Sistemi infrastrutturali e tecnologici di gestione del traffico e per l'integrazione tariffaria (azione da Adp 4.6.3);
- Sviluppo delle infrastrutture necessarie all'utilizzo del mezzo a basso impatto ambientale anche attraverso iniziative di charginghub (azione da Adp 4.6.4);

- con deliberazione di Giunta Regionale n. 1643 del 18/09/2015 si è dato atto che per l'attuazione degli interventi a valere sull'azione 4.4 si procederà con appositi avvisi a cura del Servizio;
- con Deliberazione di Giunta Regionale n. 1773 del 23/11/2016 sono state approvate le linee di indirizzo dell'Asse IV – Azione 4.4 "Interventi per l'aumento della mobilità sostenibile nelle aree urbane" del P.O.R. Puglia FESR FSE 2014 – 2020 e sono stati individuati sulla suddetta Azione interventi per un totale di € 122.000.000,00 con le relative dotazioni finanziarie;
- con Determinazione Dirigenziale n. 124 del 05.12.2017, avente ad oggetto "POR Puglia FESR-FSE 2014/2020. Articolazione delle Azioni del Programma in Sub-Azioni", il Dirigente della Sezione Programmazione Unitaria ha definito l'articolazione delle Azioni del POR Puglia 2014/2020 in SubAzioni e, specificatamente, ha individuato per l'Azione 4.4. le seguenti Sub-Azioni:
  - ✓ 4.4.a "Realizzazione di infrastrutture e nodi di interscambio finalizzati all'incremento della mobilità collettiva e alla distribuzione ecocompatibile delle merci e relativi sistemi di trasporto";
  - ✓ 4.4.b "Rinnovo del materiale rotabile";
  - ✓ 4.4.c "Sistemi di trasporto intelligenti";
  - ✓ 4.4.d "Sviluppo delle infrastrutture necessarie all'utilizzo del mezzo a basso impatto ambientale anche attraverso iniziative di charginghub".

Atteso che:

- con DGR n. 2209 del 29/11/2018 la Giunta Regionale ha disposto, tra l'altro:
  - relativamente alla sub azione 4.4.a:
  1) di destinare € 295.309,00 00 per lo scorrimento della graduatoria relativa all'Avviso Pubblico di "Interventi per la realizzazioni di velostazioni all'interno o in prossimità di stazioni ferroviarie", approvata con determinazione dirigenziale n.31 del 02.10.2018, pubblicata sul BURP n. 131 del 11.10.2018, e dare mandato al Dirigente della Sezione Mobilità Sostenibile e Vigilanza del TPL di porre in essere gli atti conseguenti al predetto scorrimento di graduatoria;
  2) di destinare € 3.000.000,00 per l'adozione, da parte della Sezione Mobilità Sostenibile e Vigilanza del Trasporto Pubblico Locale, di un nuovo Avviso Pubblico, concernente la realizzazione di velostazione, da predisporre, in conformità a quanto previsto dai criteri di selezione delle operazioni approvati dal Comitato di Sorveglianza del POR Puglia FESR-FSE 2014/2020 e secondo quanto di seguito riportato:
     - Soggetti ammissibili alla presentazione delle istanze di finanziamento: Comuni pugliesi dotati di stazioni ferroviarie;
     - Selezione interventi ammissibili: a sportello.

- con DGR n. 552 del 21/04/2020 la Giunta Regionale ha disposto:
  - di apportare, ai sensi dell'art. 51, comma 2 del D. Lgs n. 118/2011, le seguenti variazioni, in termini di competenza e cassa, al Bilancio di Previsione 2020 e Pluriennale 2020-2022, al Documento Tecnico di Accompagnamento, al Bilancio Gestionale approvato con la D.G.R. n. 55 del 21/01/2020;
  - di autorizzare il Dirigente della Sezione Mobilità Sostenibile e Vigilanza del Trasporto Pubblico Locale ad operare sui capitoli di entrata e di spesa di cui alla sezione copertura finanziaria la cui titolarità è del Dirigente della Sezione Programmazione Unitaria, per l'importo pari complessivamente a € 3.000.000,00, a valere sulle risorse dell'Asse IV Azione 4.4 "Interventi per l'aumento della mobilità sostenibile nelle aree urbane e sub urbane" del POR Puglia FESR-FSE 2014/2020, nonché a porre in essere tutti gli adempimenti consequenziali;
- l'avviso pubblico per la selezione di proposte progettuali finalizzate alla realizzazione di velostazioni all'interno o in prossimità di stazioni ferroviarie è stato elaborato dalla Sezione Mobilità Sostenibile e Vigilanza del TPL in un'ottica di "sistema" e in una logica di continuità rispetto alle azioni intraprese

a favore del territorio con il precedente avviso adottato con D.D. n. 33 del 30 ottobre 2017, al fine di incentivare la mobilità ciclopedonale e contribuire al miglioramento dell'accessibilità delle stazioni-nodi;
- l'avviso pubblico con nota prot. AOO_184_1319 del 18/06/2020 è stato trasmesso al Responsabile per la Pari Opportunità per il parere di competenza obbligatorio, e lo stesso è stato rilasciato con nota AOO_082/PROT/25/06/2020/003510 con il suggerimento di valorizzare nell'avviso quegli aspetti che possono rendere inclusiva la mobilità ciclistica;
- tale suggerimento è stato recepito prevedendo all'art. 2 punto 2.2 dell'Avviso:
    - spazi adibiti al deposito di cicli e agli ausili per la mobilità urbana di persone con disabilità;
    - almeno un'area da destinare a ciclofficina per la riparazione dei velocipedi e degli ausili per la mobilità urbana di disabili;
- l'avviso pubblico è stato trasmesso con nota prot. AOO_184_1320 del 18/06/2020 all'Autorità Ambientale per il parere di competenza obbligatorio, e lo stesso è stato restituito dalla medesima Autorità con nota prot n. 9171 del 30/07/2020 privo di osservazioni;
- l'avviso pubblico è stato trasmesso con nota prot. n. 1715 del 31/07/2020 all'Autorità di Gestione del POR PUGLIA 2014 unitamente allo schema di Disciplinare e si è ottenuto il nulla osta alla pubblicazione da parte dell'Autorità di Gestione con nota prot. n. 4862 del 31/07/2020, con l'acquisizione della Check list di Compliance relativa all'attività di verifica preventiva, di cui al POS A.9 del Sistema di Gestione e Controllo del POR Puglia FESR –FSE 2014-2020 (Si.Ge.Co.).

Considerato che:
- con determinazione dirigenziale n. 37 del 01/09/2020 si è proceduto :
    - all'adozione dell'"Avviso per la selezione di proposte progettuali finalizzate alla realizzazione di velostazioni all'interno o in prossimità di stazioni ferroviarie", con i relativi allegati, quale parte integrante e sostanziale del presente provvedimento, al fine di incentivare la mobilità ciclopedonale e contribuire al miglioramento dell'accessibilità delle stazioni-nodi, in un'ottica di "sistema" e in una logica di continuità rispetto alle azioni già intraprese a favore del territorio con l'Avviso pubblico adottato con D.D. n. 33 del 30/10/2017 della Sezione Mobilità Sostenibile e Vigilanza del TPL, in coerenza a quanto disposto dalla DGR n. 552 del 21/04/2020;
    - all'adozione dell'allegato schema di Disciplinare, regolante i rapporti tra la Regione Puglia e Soggetti Beneficiari, quale parte integrante e sostanziale del presente provvedimento;
    - a dare atto che il finanziamento complessivo destinato al suddetto avviso pubblico è di € 3.000.000,00;
    - all'assunzione di un'obbligazione giuridica non perfezionata nei modi e nei termini indicati nella sezione adempimenti contabili;
    - a disporre la registrazione della prenotazione dell'obbligazione di spesa nei modi e nei termini indicati nella sezione adempimenti contabili.

- il suddetto avviso pubblico è stato pubblicato sul BURP n. 134 del 24/09/2020;
- con determinazione dirigenziale n. 70 del 30/12/2020 si è proceduto alla nomina della Commissione di valutazione al fine dell'espletamento dell'istruttoria di valutazione delle proposte progettuali (ammissibilità formale e sostanziale, valutazione tecnica e di sostenibilità ambientale) del suddetto Avviso;
- con determinazione dirigenziale n. 1 del 20/01/2021 si è proceduto alla rettifica dell'art. 6.4 dell'"Avviso per la selezione di proposte progettuali finalizzate alla realizzazione di velostazioni all'interno o in prossimità di stazioni ferroviarie", approvato con d.d. n.37 del 01/09/2020, per mero errore materiale;
- con determinazione dirigenziale n. 68 del 18/12/2020 si è disposto di prorogare il termine di presentazione delle istanze e della relativa documentazione fissato con Determinazione Dirigenziale n. 37 del 24/09/2020 alle ore 12.00 del 22 dicembre 2020 dell'"Avviso pubblico per la selezione di interventi finalizzati alla realizzazione di reti percorsi ciclabili e/o ciclopedonali in aree urbane e sub-urbane" fino alle ore 12.00 del giorno 22 febbraio 2021 , al fine di garantire la massima partecipazione degli Enti interessati e consentire loro di superare le difficoltà emerse per la predisposizione della necessaria documentazione e l'inoltro delle domande di partecipazione all'avviso pubblico;

- con determinazione dirigenziale n. 06 del 16/02/2021 si è disposto di prorogare il termine di presentazione delle istanze e della relativa documentazione, fissato con Determinazione Dirigenziale n. 68 del 18/12/2020 alle ore 12.00 del giorno 22 febbraio 2021, fino alle ore 12.00 del giorno 12 aprile 2021 al fine di garantire la massima partecipazione degli Enti interessati e consentire loro di superare le difficoltà organizzative emerse per la predisposizione della necessaria documentazione e l'inoltro delle domande di partecipazione all'avviso pubblico;
- con determinazione dirigenziale n. 26 del 06/04/2021 di prorogare il termine di presentazione delle istanze e della relativa documentazione, fissato con Determinazione Dirigenziale n. 06 del 16/02/2021 alle ore 12.00 del giorno 12 aprile 2021, fino alle ore 12.00 del giorno 12 maggio 2021 al fine di garantire la massima partecipazione degli Enti interessati e consentire loro di superare le difficoltà organizzative manifestate per la predisposizione della necessaria documentazione propedeutica all'inoltro delle domande di partecipazione all'avviso pubblico;
- l'avviso prevede all'art. 6.1 che la selezione delle operazioni ammissibili a finanziamento avverrà attraverso procedura "a sportello", per cui si procederà ad istruire e finanziare le proposte progettuali secondo l'ordine cronologico d'arrivo delle stesse e sino a concorrenza delle risorse finanziarie disponibili;
- la selezione sarà effettuata da una apposita Commissione di valutazione interna al Dipartimento Mobilità, Qualità Urbana, Opere Pubbliche, Ecologia e Paesaggio, istituita con provvedimento del Dirigente dalla Sezione Mobilità Sostenibile e Vigilanza TPL, composta da un numero dispari di membri, per un massimo di cinque e da un segretario verbalizzante;
- l'art. 6.2 dell'Avviso stabilisce che: "*L'iter istruttorio di ogni singola proposta progettuale si concluderà nel termine massimo di sessanta (60) giorni lavorativi decorrenti dal giorno successivo alla ricezione dell'istanza, ovvero dalla ricezione delle integrazioni di cui al successivo paragrafo 6.3, ove richieste. L'iter sarà strutturato come di seguito indicato:*
    a) *verifica di ammissibilità formale;*
    b) *verifica del soddisfacimento dei criteri di ammissibilità sostanziale;*
    c) *valutazione tecnica e di sostenibilità ambientale.*

  Completato l'iter istruttorio, si procederà all'adozione dell'atto dirigenziale di approvazione del relativo esito.";
- l'art. 6.5. dell'Avviso stabilisce che: *"Completato l'iter di selezione relativo alla singola proposta progettuale, si procederà con atto dirigenziale ad approvarne gli esiti rappresentando, ove ricorrente la non ammissibilità/non finanziabilità, le relative motivazioni; il suddetto atto dirigenziale, in caso di ammissibilità e finanziabilità della proposta progettuale, conterrà altresì l'impegno di spesa.".*

Rilevato che:
- il comune di Trinitapoli, ha trasmesso in data 12/04/2021 con nota Prot. Par 0006449/2021 l'istanza di partecipazione ed i relativi allegati, suddivisi in tre PEC, acquisite rispettivamente ai seguenti nn. di prot.:
  r_puglia/AOO_184/PROT/15/04/2021/0000709;
  r_puglia/AOO_184/PROT/15/04/2021/0000710;
  r_puglia/AOO_184/PROT/15/04/2021/0000711
- il comune di Trinitapoli, ad integrazione della domanda inviata in data 12/04/2021 ha trasmesso il verbale di validazione del progetto in sostituzione di quello allegato per errore, acquisito al protocollo regionale n. r_puglia/AOO_184/PROT/30/04/2021/0000828;
- la Commissione di valutazione si è riunita in data 21/04/2021 giusto verbale n. 13 ed ha rilevato quanto segue:
    - relativamente alla Documentazione comprovante la piena disponibilità dell'area (proprietà o altro diritto) in cui verrà realizzata la velostazione oggetto della proposta progettuale" (punto 5.1 comma c) dell'avviso), non si evincono gli identificativi catastali e le aree oggetto di richiesta di comodato d'uso a RFI per la realizzazione della velo stazione";
    - il parere favorevole di massima di RFI è "*da intendersi esteso anche alla cessione in comodato d'uso del fabbricato wc di stazione che potrà pertanto essere compreso nel progetto tecnico delle opere*".

- la Commissione di valutazione ha sospeso la fase di verifica dell'ammissibilità formale e in conformità a quanto stabilito all'articolo 6.3 dell'avviso pubblico, per il tramite del responsabile del procedimento, ha richiesto al comune con nota prot. n. AOO_184/PROT/05/05/2021/0000887 integrazioni e/o chiarimenti in merito ai suddetti punti;
- la Commissione di valutazione nella riunione del 27/07/2021, giusto verbale n. 20, ha esaminato le integrazioni trasmesse dal Comune entro i termini previsti con PEC del 13 maggio 2021, e verificata la completezza della documentazione trasmessa, ha ritenuto superata la verifica di ammissibilità formale di cui al punto 6.2.1 dell'avviso;
- all'atto della verifica dell'ammissibilità sostanziale di cui al punto 6.2.2 dell'avviso, la Commissione ritenendo la stessa superata, è passata alla fase di valutazione tecnica e di sostenibilità ambientale attribuendo alla proposta presentata un punteggio pari a 28/50;

Considerato che:

- la Commissione nella riunione del 27/07/2021, giusto verbale n. 20, avendo rilevato che i servizi igienici del progetto risultano essere ad uso sia degli utenti della velostazione sia dei viaggiatori muniti di biglietto, ha prescritto che i suddetti servizi siano ad uso esclusivo degli utenti della velostazione dotati di badge, considerando anche che dalla nota di autorizzazione inviata da RFI emerge che il "fabbricato wc di stazione" è ricompreso nel progetto tecnico e nelle aree in comodato d'uso al Comune;
- il responsabile del procedimento ha comunicato al Comune di Trinitapoli con nota r_puglia/AOO_184/PROT/02/08/2021/0001656, la prescrizione secondo la quale i servizi igienici dovranno essere ad uso esclusivo degli utenti della velostazione dotati di badge ed ha invitato il Comune di Trinitapoli a dare riscontro all'ottemperanza della prescrizione imposta entro e non oltre il termine di 15 (quindici) giorni lavorativi dalla ricezione della comunicazione;
- il Comune di Trinitapoli ha dato riscontro con nota prot. n. 13803 del 19/08/2021 assunta a protocollo r_puglia/AOO_184/PROT/26/08/2021/0001767, con una dichiarazione del dirigente responsabile del III Settore circa l'ottemperanza della prescrizione imposta dalla Commissione di valutazione.

TANTO PREMESSO con il presente provvedimento si intende:

- approvare l'esito dell'iter di valutazione della Commissione, contenuto nel verbale n. 20 del 27/07/2021, che assegna al progetto del Comune di Trinitapoli un punteggio pari a 28/50;
- procedere all'ammissione a finanziamento del progetto "progetto VELOSTAZIONE RAMSAR" del Comune di Trinitapoli dall'importo complessivo di € 406.900,00 di cui € 300.000,00 a carico dei fondi regionale ed € 106.900,00 a carico di fondi comunali e con l'accertamento di entrata e impegno, come riportato nella sezione degli adempimenti contabili, per l'importo complessivo di € 300.000,00, a favore del Comune di Trinitapoli.

Verifica ai sensi del Regolamento UE n. 679/2016
e del D. Lgs n. 196/2003 come modificato dal D. Lgs. n. 101/2018
Garanzie alla riservatezza

La pubblicazione dell'atto all'albo, salve le garanzie previste dalla Legge 241/90 in tema di accesso ai documenti amministrativi, avviene nel rispetto della tutela alla riservatezza dei cittadini, secondo quanto disposto dal D.Lgs. 196/03 in materia di protezione dei dati personali, nonché dal vigente Regolamento regionale n. 5/2006 per il trattamento dei dati sensibili e giudiziari. Ai fini della pubblicità legale, l'atto destinato alla pubblicazione è redatto in modo da evitare la diffusione dei dati personali identificativi, ovvero il riferimento di dati sensibili; qualora tali dati fossero indispensabili per l'adozione dell'atto, essi sono trasferiti in documenti separati, esplicitamente dichiarati

ADEMPIMENTI CONTABILI AI SENSI D.LGS. N. 118/2011 E SS.MM.II.

- **Bilancio autonomo e vincolato**
- **Esercizio finanziario 2021**
- **Competenza 2022**
- **Struttura regionale titolare del Centro di Responsabilità Amministrativa(CRA): 62.06**

PARTE ENTRATA

Si dispone l'accertamento della somma di € 255.000,00 a discarico della prenotazione disposta con DD n. 184/2020/37 e allo stanziamento giusta DGR n. 552 del 21/04/2020

- Entrata ricorrente
- Codice UE: 1

Capitolo	Declaratoria	Codifica piano dei conti finanziario	DD 184/2020/37	Esigibilità e.f. 2022	Debitore
E4339010	Trasferimenti per il POR Puglia 2014/2020 Quota UE Fondo FESR	E.4.02.05.03.001	6021002442	150.000,00	UNIONE EUROPEA
E4339020	Trasferimenti per il POR Puglia 2014/2020 Quota STATO Fondo FESR	E.4.02.01.01.001	6021002443	105.000,00	Ministero dell'Economia e Finanze

- Titolo giuridico che supporta il credito: Decisione C(2018) 7150 del 23 ottobre 2018 dei competenti Servizi della Commissione Europea come da ultimo modificata con Decisione C(2020) 4719 del 08/07/2020.
- Debitore certo: Unione Europea, Ministero dell'Economia e Finanze

PARTE SPESA

- Si dispone l'impegno di spesa sui capitoli di spesa di seguito riportati a discarico della prenotazione disposta con DD n. 184/2020/37 di cui allo stanziamento giusta DGR n. 552 del 21/04/2020 per le quote Ue-Stato e prelievo dal Fondo di riserva per il cofinanziamento regionale di programmi comunitari (art. 54, comma 1 lett. a, L.R. n.28/2001), giusta DGR 522/2020 per il cofinanziamento regionale
- Spesa ricorrente

Capitolo	Declaratoria	Missione, programma, titolo	Codifica del Programma di cui al punto 1 lett. i) dell'All. 7 al D. Lgs. 118/2011	Codifica Piano dei Conti finanziario	DD 184/2020/37	e.f. 2022
U1161441	POR 2014-2020. FONDO FESR. AZIONE 4.4 – INTERVENTI PER L'AUMENTO DELLA MOBILITÀ SOSTENIBILE NELLE AREE URBANE E SUB URBANE. CONTRIBUTI AGLI INVESTIMENTI A AMMINISTRAZIONI LOCALI. QUOTA UE	10.6.2	3	U.2.03.01.02.003	3522000101	150.000,00

U1162441	POR 2014-2020. FONDO FESR. AZIONE 4.4 – INTERVENTI PER L'AUMENTO DELLA MOBILITÀ SOSTENIBILE NELLE AREE URBANE E SUB URBANE. CONTRIBUTI AGLI INVESTIMENTI A AMMINISTRAZIONI LOCALI. QUOTA STATO	10.6.2	4	U.2.03.01.02.003	3522000102	105.000,00
U1163441	"POR 2014-2020. FONDO FEAZIONE 4.4 – INTERVENTI PL'AUMENTO DELLA MOBILITSOSTENIBILE NELLE AREE URBANE E SUB URBANE. CONTRIBUTI AGLI INVESTIMENTI A AMMINISTRAZIONI LOCALI. COFINANZIAMENTO REGIONALE	10.6.2	7	U.2.03.01.02.003	3522000103	45.000,00

- Causale dell'impegno: copertura dell'"Avviso per la selezione di selezione di proposte progettuali finalizzate alla realizzazione di velostazioni all'interno o in prossimità di stazioni ferroviarie" a valere su risorse dell'Azione 4.4 "Interventi per l'aumento della mobilità sostenibile nelle aree urbane e sub urbane" del POR-FESR 2014-2020" approvato con d.d. n. 37 del 01/09/2020;
  - Creditore: Comune di Trinitapoli
  - C.F .: 81002170710

Codice Identificativo delle transazioni: riguardanti risorse dell'UE, punto 2) allegato 7 al D.lgs. 118/2011, codici:

- **3 (capitolo 1161441)**
- **4 (capitolo 1162441)**
- **7 (capitolo 1163441)**

Dichiarazioni e/o attestazioni:

- si attesta che l'operazione contabile proposta assicura il rispetto dei vincoli di finanza pubblica contenute nei commi da 819 a 843 della L. n. 145/2018, garantendo il pareggio di bilancio di cui alla L.R. n. 68 del 28 dicembre 2018;
- esiste disponibilità finanziaria sui capitoli di spesa innanzi indicati;
- l'erogazione disposta dal presente atto è esclusa dall'obbligo di verifica indicato all'art. 48 /bis del D.P.R. n.602/73 in quanto si tratta di "trasferimenti di somme" ad una Pubblica Amministrazione, giusta circolare MEF n.22/08;
- viene dato atto che non sussistono i presupposti per il rilascio del certificato di regolarità contributiva (DURC), in quanto trattasi di benefici e/o sovvenzioni comunitarie che si qualificano come semplici trasferimenti di risorse o avvengono in forza di precise disposizioni normative (MLPS nota prot. 37/0018031/MA007.A002 del 27/10/2014);
- ricorrono gli obblighi di cui agli articoli 26 e 27 del D.lgs 14 marzo 2013 n. 33;
- le somme necessarie trovano copertura a valere sui capitoli 1161441 (UE) 1162441 (STATO) 1163441 (QUOTA REGIONE).

Il Responsabile di sub Azione
dott.ssa Giulia Di Leo

Il Dirigente della Sezione Mobilità Sostenibile e Vigilanza del T.P.L.
Ritenuto di dover provvedere in merito

D E T E R M I N A

- di approvare tutto quanto esposto in narrativa e che qui si intende interamente riportato per farne parte integrante;
- di approvare l'esito dell'iter di valutazione della Commissione, contenuto nel verbale n. 20 del 27/07/2021, che assegna al progetto del Comune di Trinitapoli un punteggio pari a 28/50;
- di procedere all'ammissione a finanziamento del progetto "progetto VELOSTAZIONE RAMSAR" del Comune di Trinitapoli dall'importo complessivo di € 406.900,00 di cui € 300.000,00 a carico dei fondi regionale ed € 106.900,00 a carico di fondi comunali;
- di procedere con l'accertamento di entrata e impegno, come riportato nella sezione degli adempimenti contabili, per l'importo complessivo di € 300.000,00, a favore del Comune di Trinitapoli;
- di disporre la pubblicazione del presente provvedimento sul sito istituzionale e sul Bollettino Ufficiale della Regione Puglia.

Il presente provvedimento, firmato digitalmente ai sensi del Testo Unico D.P.R. 28 dicembre 2000, n. 445 e del D.Lgs. 7 marzo 2005, n. 82:

- diventa esecutivo con l'apposizione del visto di regolarità contabile della Sezione Bilancio e Ragioneria, che ne attesta la copertura finanziaria;
- è pubblicato, ai sensi degli art. 26 co. 2 e art.27 del D.lgs 33/2013, sul sito della Regione Puglia - sezione Amministrazione Trasparente - sottosezione "Sovvenzioni, contributi, sussidi, vantaggi economici" - "Atti di concessione" ;
- è pubblicato, ai sensi del D.lgs. 33/2013, sul sito www.regione.puglia.it nella sezione Amministrazione trasparente - "Provvedimenti";
- è pubblicato nella modalità telematica, per gli effetti di cui al comma 3 art. 20 DPGR n. 22/2021 in relazione all'obbligo di pubblicazione degli atti esecutivi per un periodo pari a dieci giorni sull'Albo pretorio on line della Regione Puglia;
- è depositato nel sistema regionale di archiviazione Diogene, secondo le modalità di cui al punto 10 delle Linee guida per la gestione degli atti Dirigenziali come documenti originali informatici con il sistema CIFRA1;
- è redatto nel rispetto della tutela alla riservatezza, secondo quanto disposto dal Regolamento UE n. 679/2016 e dal D.Lgs n. 196/2003 come modificato dal D. Lgs. n. 101/2018;
- sarà trasmesso al Dipartimento Mobilità,
- sarà trasmesso alla Sezione Programmazione Unitaria;
- sarà trasmesso al Comune di Trinitapoli al seguente indirizzo email: protocollo@pec.vivitrinitapoli.info
- è composto da n. 12 pagine ed è adottato in singolo originale.

Il Dirigente della Sezione
Ing. Irene di Tria

DETERMINAZIONE DEL DIRIGENTE SEZIONE MOBILITA' SOSTENIBILE E VIGILANZA DEL TRASPORTO PUBBLICO LOCALE 24 settembre 2021, n. 92

P.O.R. Puglia FESR 2014-2020 – Asse IV – Azione 4.4 "Avviso per la selezione di proposte progettuali finalizzate alla realizzazione di velostazioni all'interno o in prossimità di stazioni ferroviarie". BURP n. 134 del 24/09/2020. Ammissione a finanziamento dell'intervento "Realizzazione di velostazione in prossimità della stazione ferroviaria di Latiano del Comune di Latiano" per un importo pari a € 300.000,00. Accertamento di entrata e impegno a favore del Comune di Latiano.

Il Dirigente della Sezione

VISTI:

- gli articoli 4 e 5 della L. R. n. 7/1997;
- gli articoli 4 e 16 del D.lgs. n. 165/2001;
- l'articolo 12 della L. n. 241/90;
- l'art 18 del D.lgs. n.196/2003 "Codice in materia di protezione dei dati personali" in merito ai principi applicabili ai trattamenti effettuati dai soggetti pubblici;
- il D.Lgs 7 marzo 2005, n. 82 "Codice dell'amministrazione digitale";
- l'art 32 della legge 18 giugno 2009, n. 69, che prevede l'obbligo di sostituire la pubblicazione tradizionale all'Albo ufficiale con la pubblicazione sui siti informatici;
- il Regolamento UE n. 679/2016, relativo alla protezione delle persone fisiche con riguardo al trattamento dei dati personali, nonché alla libera circolazione di tali dati e che abroga la direttiva europea 95/46/CE (regolamento generale sulla protezione dei dati) e il successivo D. Lgs. n.101/2018 recante "Disposizioni per l'adeguamento della normativa nazionale alle disposizioni del regolamento (UE) 2016/679 del Parlamento europeo e del Consiglio del 27 aprile 2016";
- la D.G.R. n. 1518/2015 e il D.P.G.R. n. 443/2015 di adozione e approvazione del "Modello Ambidestro per l'Innovazione della macchina Amministrativa regionale MAIA";
- il Regolamento (UE) n. 1303/2013 del Parlamento europeo e del Consiglio del 17 dicembre 2013 reca disposizioni comuni sul Fondo europeo di sviluppo regionale, sul Fondo sociale europeo, sul Fondo di coesione, sul Fondo europeo agricolo per lo sviluppo rurale e sul Fondo europeo per gli affari marittimi e la pesca e disposizioni generali sul Fondo europeo di sviluppo regionale, sul Fondo sociale europeo, sul Fondo di coesione e sul Fondo europeo per gli affari marittimi e la pesca, e che abroga il Regolamento (CE) n. 1083/2006 del Consiglio;
- il Regolamento (UE) n. 1301/2013 del Parlamento europeo e del Consiglio del 17 dicembre 2013, Relativo al Fondo europeo di sviluppo regionale e a disposizioni specifiche concernenti l'obiettivo "Investimenti a favore della crescita e dell'occupazione", abroga il Regolamento (CE) n.1080/2006 del Consiglio;
- il Regolamento di esecuzione (UE) n. 821/2014 della Commissione del 28 luglio 2014 reca modalità di applicazione del Regolamento (UE) n. 1303/2013 per quanto riguarda le caratteristiche tecniche delle misure di informazione e comunicazione per le operazioni;
- la deliberazione di Giunta n. 782/2020 con cui è stata dato avvio alla riprogrammazione del POR Puglia 2014-2020 al fine di consentire, attraverso la variazione del tasso di cofinanziamento comunitario, il finanziamento della manovra anticrisi per fronteggiare gli effetti sanitari ed economico sociali derivanti dalla pandemia da COVID 19;
- il POR Puglia FESR-FSE 2014-2020 (CCI 2014IT16M2OP002) approvato con Decisione C(2015) 5854 del 13 agosto 2015 dei competenti Servizi della Commissione Europea e da ultimo modificato con Decisione C(2020) 4719 del 08/07/2020;
- la Deliberazione n. 1091 del 16/07/2020 con cui la Giunta regionale ha approvato il Programma Operativo FESR FSE 2014-2020 ha preso atto della Decisione di esecuzione C(2020) 4719 della Commissione Europea del 08/07/2020;

- la Deliberazione n. 1034 del 02.07.2020 con cui la Giunta regionale ha approvato la proposta di Programma operativo Complementare Puglia 2014-2020 (POC) elaborata a seguito di riprogrammazione del POR approvato con Decisione C(2020)4719 del 08/7/2020 e confermata la stessa articolazione organizzativa del POR, nonché le stesse responsabilità di azione come definite nella DGR n.833/2016;
- la predetta proposta POC, a seguito di approvazione del Cipe (ora Cipess) con Delibera n. 47 del 28.07.2020 e pubblicazione sulla G.U.R.I. n. 234 del 21.09.2020, è esecutiva;
- la D.G.R. n. 833 del 07/06/2016 con la quale è stata nominata responsabile di Azione 4.4 l'ing. Irene di Tria;
- la D.G.R. n. 1176 del 29/07/2016, con la quale è stato conferito all'Ing. Irene di Tria l'incarico di dirigente della Sezione Mobilità Sostenibile e Vigilanza del Trasporto Pubblico Locale e le successive proroghe dell'incarico;
- il DPRG n. 22 del 05 febbraio 2018 "Regolamento recante i criteri sull'ammissibilità delle spese per i programmi cofinanziati dai Fondi di investimento europei (SIE) per il periodo di programmazione 2014/2020";
- le Linee guida per la gestione degli atti Dirigenziali come documenti originali informatici con il sistema CIFRA1, trasmesse dal Segretariato Generale della Giunta regionale con nota prot. A00_175 N. 1875 del 28.05.2020;
- la D.G.R. n. 626 del 30/04/2020 " Riaccertamento dei residui attivi e passivi al 31 dicembre 2019 ai sensi dell'articolo 3, comma 4 del D.lgs. 23 giugno 2011, n. 118 e successive modificazioni e integrazioni. Variazione al bilancio".
- la L.R. n. 35 del 30/12/2020 "Disposizioni per la formazione del Bilancio di previsione 2021 e Bilancio pluriennale 2021-2023 della Regione Puglia – Legge di stabilità regionale 2021";
- la L.R. n. 36 del 31/12/2020 "Bilancio di previsione per l'esercizio finanziario 2021 e Bilancio pluriennale 2021-2023 della Regione Puglia";
- la D.G.R. n. 71 del 18/01/2021 "Bilancio di previsione per l'esercizio finanziario 2021 e pluriennale 2021-2023. Articolo 39 comma 10 del D.Lgs. n. 118 del 23/06/2011. Documento di accompagnamento e Bilancio finanziario gestionale. Approvazione";
- la D.G.R. n. 199 dell'08/02/2021 con cui la Giunta Regionale ha determinato il risultato di amministrazione presunto dell'esercizio finanziario 2020 sulla base dei dati contabili preconsuntivi;
- la Deliberazione della Giunta Regionale n. 1974 del 07/12/2020, pubblicato su B.U.R.P. n. 14 del 26/01/2021, recante l'"Approvazione atto di Alta Organizzazione. Modello Organizzativo MAIA 2.0.", con cui si istituisce il Dipartimento "Mobilità" all'interno del sistema organizzativo della Giunta Regionale;
- il Decreto del Presidente della Giunta Regionale n. 22 del 22/01/2021 "Adozione Atto di Alta Organizzazione. Modello Organizzativo MAIA 2.0";
- La Deliberazione della Giunta Regionale n. 682 del 26/04/2021, pubblicato su B.U.R.P. n. 61 del 04/05/2021, recante l'"Atto di Alta Organizzazione. Modello Organizzativo MAIA 2.0. Conferimento incarichi di Direttore del Dipartimento Mobilità", con cui si conferisce l'incarico del Dipartimento "Mobilità" all'Avv. Vito Antonio Antonacci.

Premesso che:

- nell'ambito dell'Asse prioritario IV "Energia sostenibile e qualità della vita" del P.O.R. Puglia FESR-FSE 2014/2020, è prevista l'Azione 4.4 "Interventi per l'aumento della mobilità sostenibile nelle aree urbane e sub urbane", che persegue il risultato di aumentare la mobilità sostenibile nelle aree urbane attraverso le seguenti attività:
  - Realizzazione di infrastrutture e nodi di interscambio finalizzati all'incremento della mobilità collettiva e alla distribuzione ecocompatibile delle merci e relativi sistemi di trasporto (azione da Adp 4.6.1);
  - Interventi di mobilità sostenibile urbana e suburbana anche promuovendo l'utilizzo di sistemi di trasporto a basso impatto ambientale - rinnovo del materiale rotabile (azione da Adp 4.6.2);

- Sistemi infrastrutturali e tecnologici di gestione del traffico e per l'integrazione tariffaria (azione da Adp 4.6.3);
- Sviluppo delle infrastrutture necessarie all'utilizzo del mezzo a basso impatto ambientale anche attraverso iniziative di charginghub (azione da Adp 4.6.4);

- con deliberazione di Giunta Regionale n. 1643 del 18/09/2015 si è dato atto che per l'attuazione degli interventi a valere sull'azione 4.4 si procederà con appositi avvisi a cura del Servizio;
- con Deliberazione di Giunta Regionale n. 1773 del 23/11/2016 sono state approvate le linee di indirizzo dell'Asse IV – Azione 4.4 "Interventi per l'aumento della mobilità sostenibile nelle aree urbane" del P.O.R. Puglia FESR FSE 2014 – 2020 e sono stati individuati sulla suddetta Azione interventi per un totale di € 122.000.000,00 con le relative dotazioni finanziarie;
- con Determinazione Dirigenziale n. 124 del 05.12.2017, avente ad oggetto "POR Puglia FESR-FSE 2014/2020. Articolazione delle Azioni del Programma in Sub-Azioni", il Dirigente della Sezione Programmazione Unitaria ha definito l'articolazione delle Azioni del POR Puglia 2014/2020 in SubAzioni e, specificatamente, ha individuato per l'Azione 4.4. le seguenti Sub-Azioni:
  - ✓ 4.4.a "Realizzazione di infrastrutture e nodi di interscambio finalizzati all'incremento della mobilità collettiva e alla distribuzione ecocompatibile delle merci e relativi sistemi di trasporto";
  - ✓ 4.4.b "Rinnovo del materiale rotabile";
  - ✓ 4.4.c "Sistemi di trasporto intelligenti";
  - ✓ 4.4.d "Sviluppo delle infrastrutture necessarie all'utilizzo del mezzo a basso impatto ambientale anche attraverso iniziative di charginghub".

Atteso che:

- con DGR n. 2209 del 29/11/2018 la Giunta Regionale ha disposto, tra l'altro:
  - relativamente alla sub azione 4.4.a:
  1) di destinare € 295.309,00 00 per lo scorrimento della graduatoria relativa all'Avviso Pubblico di "Interventi per la realizzazioni di velostazioni all'interno o in prossimità di stazioni ferroviarie", approvata con determinazione dirigenziale n.31 del 02.10.2018, pubblicata sul BURP n. 131 del 11.10.2018, e dare mandato al Dirigente della Sezione Mobilità Sostenibile e Vigilanza del TPL di porre in essere gli atti conseguenti al predetto scorrimento di graduatoria;
  2) di destinare € 3.000.000,00 per l'adozione, da parte della Sezione Mobilità Sostenibile e Vigilanza del Trasporto Pubblico Locale, di un nuovo Avviso Pubblico, concernente la realizzazione di velostazione, da predisporre, in conformità a quanto previsto dai criteri di selezione delle operazioni approvati dal Comitato di Sorveglianza del POR Puglia FESR-FSE 2014/2020 e secondo quanto di seguito riportato:
     - Soggetti ammissibili alla presentazione delle istanze di finanziamento: Comuni pugliesi dotati di stazioni ferroviarie;
     - Selezione interventi ammissibili: a sportello.

- con DGR n. 552 del 21/04/2020 la Giunta Regionale ha disposto:
  - di apportare, ai sensi dell'art. 51, comma 2 del D. Lgs n. 118/2011, le seguenti variazioni, in termini di competenza e cassa, al Bilancio di Previsione 2020 e Pluriennale 2020-2022, al Documento Tecnico di Accompagnamento, al Bilancio Gestionale approvato con la D.G.R. n. 55 del 21/01/2020;
  - di autorizzare il Dirigente della Sezione Mobilità Sostenibile e Vigilanza del Trasporto Pubblico Locale ad operare sui capitoli di entrata e di spesa di cui alla sezione copertura finanziaria la cui titolarità è del Dirigente della Sezione Programmazione Unitaria, per l'importo pari complessivamente a € 3.000.000,00, a valere sulle risorse dell'Asse IV Azione 4.4 "Interventi per l'aumento della mobilità sostenibile nelle aree urbane e sub urbane" del POR Puglia FESR-FSE 2014/2020, nonché a porre in essere tutti gli adempimenti consequenziali;
- l'avviso pubblico per la selezione di proposte progettuali finalizzate alla realizzazione di velostazioni all'interno o in prossimità di stazioni ferroviarie è stato elaborato dalla Sezione Mobilità Sostenibile e Vigilanza del TPL in un'ottica di "sistema" e in una logica di continuità rispetto alle azioni intraprese

a favore del territorio con il precedente avviso adottato con D.D. n. 33 del 30 ottobre 2017, al fine di incentivare la mobilità ciclopedonale e contribuire al miglioramento dell'accessibilità delle stazioni-nodi;
- l'avviso pubblico con nota prot. AOO_184_1319 del 18/06/2020 è stato trasmesso al Responsabile per la Pari Opportunità per il parere di competenza obbligatorio, e lo stesso è stato rilasciato con nota AOO_082/PROT/25/06/2020/003510 con il suggerimento di valorizzare nell'avviso quegli aspetti che possono rendere inclusiva la mobilità ciclistica;
- tale suggerimento è stato recepito prevedendo all'art. 2 punto 2.2 dell'Avviso:
    - spazi adibiti al deposito di cicli e agli ausili per la mobilità urbana di persone con disabilità;
    - almeno un'area da destinare a ciclofficina per la riparazione dei velocipedi e degli ausili per la mobilità urbana di disabili;
- l'avviso pubblico è stato trasmesso con nota prot. AOO_184_1320 del 18/06/2020 all'Autorità Ambientale per il parere di competenza obbligatorio, e lo stesso è stato restituito dalla medesima Autorità con nota prot n. 9171 del 30/07/2020 privo di osservazioni;
- l'avviso pubblico è stato trasmesso con nota prot. n. 1715 del 31/07/2020 all'Autorità di Gestione del POR PUGLIA 2014 unitamente allo schema di Disciplinare e si è ottenuto il nulla osta alla pubblicazione da parte dell'Autorità di Gestione con nota prot. n. 4862 del 31/07/2020, con l'acquisizione della Check list di Compliance relativa all'attività di verifica preventiva, di cui al POS A.9 del Sistema di Gestione e Controllo del POR Puglia FESR –FSE 2014-2020 (Si.Ge.Co.).

Considerato che:
- con determinazione dirigenziale n. 37 del 01/09/2020 si è proceduto :
    - all'adozione dell'"Avviso per la selezione di proposte progettuali finalizzate alla realizzazione di velostazioni all'interno o in prossimità di stazioni ferroviarie", con i relativi allegati, quale parte integrante e sostanziale del presente provvedimento, al fine di incentivare la mobilità ciclopedonale e contribuire al miglioramento dell'accessibilità delle stazioni-nodi, in un'ottica di "sistema" e in una logica di continuità rispetto alle azioni già intraprese a favore del territorio con l'Avviso pubblico adottato con D.D. n. 33 del 30/10/2017 della Sezione Mobilità Sostenibile e Vigilanza del TPL, in coerenza a quanto disposto dalla DGR n. 552 del 21/04/2020;
    - all'adozione dell'allegato schema di Disciplinare, regolante i rapporti tra la Regione Puglia e Soggetti Beneficiari, quale parte integrante e sostanziale del presente provvedimento;
    - a dare atto che il finanziamento complessivo destinato al suddetto avviso pubblico è di € 3.000.000,00;
    - all'assunzione di un'obbligazione giuridica non perfezionata nei modi e nei termini indicati nella sezione adempimenti contabili;
    - a disporre la registrazione della prenotazione dell'obbligazione di spesa nei modi e nei termini indicati nella sezione adempimenti contabili.
- il suddetto avviso pubblico è stato pubblicato sul BURP n. 134 del 24/09/2020;
- con determinazione dirigenziale n. 70 del 30/12/2020 si è proceduto alla nomina della Commissione di valutazione al fine dell'espletamento dell'istruttoria di valutazione delle proposte progettuali (ammissibilità formale e sostanziale, valutazione tecnica e di sostenibilità ambientale) del suddetto Avviso;
- con determinazione dirigenziale n. 1 del 20/01/2021 si è proceduto alla rettifica dell'art. 6.4 dell'"Avviso per la selezione di proposte progettuali finalizzate alla realizzazione di velostazioni all'interno o in prossimità di stazioni ferroviarie", approvato con d.d. n.37 del 01/09/2020, per mero errore materiale;
- con determinazione dirigenziale n. 68 del 18/12/2020 si è disposto di prorogare il termine di presentazione delle istanze e della relativa documentazione fissato con Determinazione Dirigenziale n. 37 del 24/09/2020 alle ore 12.00 del 22 dicembre 2020 dell'"Avviso pubblico per la selezione di interventi finalizzati alla realizzazione di reti percorsi ciclabili e/o ciclopedonali in aree urbane e sub-urbane" fino alle ore 12.00 del giorno 22 febbraio 2021 , al fine di garantire la massima partecipazione degli Enti interessati e consentire loro di superare le difficoltà emerse per la predisposizione della necessaria documentazione e l'inoltro delle domande di partecipazione all'avviso pubblico;
- con determinazione dirigenziale n. 06 del 16/02/2021 si è disposto di prorogare il termine di presentazione

delle istanze e della relativa documentazione, fissato con Determinazione Dirigenziale n. 68 del 18/12/2020 alle ore 12.00 del giorno 22 febbraio 2021, fino alle ore 12.00 del giorno 12 aprile 2021 al fine di garantire la massima partecipazione degli Enti interessati e consentire loro di superare le difficoltà organizzative emerse per la predisposizione della necessaria documentazione e l'inoltro delle domande di partecipazione all'avviso pubblico;

- con determinazione dirigenziale n. 26 del 06/04/2021 di prorogare il termine di presentazione delle istanze e della relativa documentazione, fissato con Determinazione Dirigenziale n. 06 del 16/02/2021 alle ore 12.00 del giorno 12 aprile 2021, fino alle ore 12.00 del giorno 12 maggio 2021 al fine di garantire la massima partecipazione degli Enti interessati e consentire loro di superare le difficoltà organizzative manifestate per la predisposizione della necessaria documentazione propedeutica all'inoltro delle domande di partecipazione all'avviso pubblico;
- l'avviso prevede all'art. 6.1 che la selezione delle operazioni ammissibili a finanziamento avverrà attraverso procedura "a sportello", per cui si procederà ad istruire e finanziare le proposte progettuali secondo l'ordine cronologico d'arrivo delle stesse e sino a concorrenza delle risorse finanziarie disponibili;
- la selezione sarà effettuata da una apposita Commissione di valutazione interna al Dipartimento Mobilità, Qualità Urbana, Opere Pubbliche, Ecologia e Paesaggio, istituita con provvedimento del Dirigente dalla Sezione Mobilità Sostenibile e Vigilanza TPL, composta da un numero dispari di membri, per un massimo di cinque e da un segretario verbalizzante;
- l'art. 6.2 dell'Avviso stabilisce che: "*L'iter istruttorio di ogni singola proposta progettuale si concluderà nel termine massimo di sessanta (60) giorni lavorativi decorrenti dal giorno successivo alla ricezione dell'istanza, ovvero dalla ricezione delle integrazioni di cui al successivo paragrafo 6.3, ove richieste. L'iter sarà strutturato come di seguito indicato:*
    a) *verifica di ammissibilità formale;*
    b) *verifica del soddisfacimento dei criteri di ammissibilità sostanziale;*
    c) *valutazione tecnica e di sostenibilità ambientale.*

  Completato l'iter istruttorio, si procederà all'adozione dell'atto dirigenziale di approvazione del relativo esito.";
- l'art. 6.5. dell'Avviso stabilisce che: *"Completato l'iter di selezione relativo alla singola proposta progettuale, si procederà con atto dirigenziale ad approvarne gli esiti rappresentando, ove ricorrente la non ammissibilità/non finanziabilità, le relative motivazioni; il suddetto atto dirigenziale, in caso di ammissibilità e finanziabilità della proposta progettuale, conterrà altresì l'impegno di spesa.".*

Rilevato che:

- il comune di Latiano, ha trasmesso in data 11.05.2021 con nota pec n. 10131 l'stanza di finanziamento e la documentazione richiesta con n. 14 complessivi invii acquisiti rispettivamente a protocollo regionale nn.:
    1. AOO_184/PROT/12/05/2021/0000946
    2. AOO_184/PROT/12/05/2021/0000947
    3. AOO_184/PROT/12/05/2021/0000948,
    4. AOO_184/PROT/12/05/2021/0000949
    5. AOO_184/PROT/12/05/2021/0000950,
    6. AOO_184/PROT/12/05/2021/0000951
    7. AOO_184/PROT/12/05/2021/0000952
    8. AOO_184/PROT/12/05/2021/0000953
    9. AOO_184/PROT/12/05/2021/0000954
    10. AOO_184/PROT/12/05/2021/0000955
    11. AOO_184/PROT/12/05/2021/0000956
    12. AOO_184/PROT/12/05/2021/0000957
    13. AOO_184/PROT/12/05/2021/0000958
    14. AOO_184/PROT/12/05/2021/0000959

- la Commissione di valutazione si è riunita in data 27/05/2021, giusto verbale n. 16, e verificata la completezza della documentazione trasmessa, ha ritenuto superata la verifica di ammissibilità formale di cui al punto 6.2.1 dell'avviso e all'atto della verifica dell'ammissibilità sostanziale di cui al punto 6.2.2 dell'avviso, ha rilevato che all'interno del Computo Metrico del progetto la mancanza dei seguenti elementi, a pena di inammissibilità ai sensi dell'articolo 2.2 dell'avviso:
  - i punti per la ricarica elettrica dedicati alle biciclette.

Considerato che:
- la Commissione ha sospeso la fase di verifica dell'ammissibilità sostanziale e ha dato mandato al Responsabile del Procedimento di richiedere al Comune proponente di indicare, qualora presente, quale sia esattamente la voce del Computo Metrico che si riferisce ai punti per la ricarica elettrica dedicati alle biciclette e di ritrasmettere l'intero Computo Metrico, già allegato all'istanza di partecipazione, avendo cura di trascrivere tutte le voci per esteso;
- il Responsabile del Procedimento con nota prot. n. AOO_184/PROT/21/06/2021/0001272 ha richiesto al Comune di Latiano i suddetti chiarimenti;
- il Comune ha riscontrato entro i termini previsti con nota n. 14249 del 5 luglio 2021, pervenuta in pari data via PEC;
- la Commissione si è riunita in data 03/09/2021 giusto verbale n. 21ed ha esaminato le integrazioni trasmesse dal Comune e all'atto della verifica dell'ammissibilità sostanziale di cui al punto 6.2.2 dell'avviso, ritenendo la stessa superata, è passata alla fase di valutazione tecnica e di sostenibilità ambientale attribuendo alla proposta presentata un punteggio pari a 25/50.

TANTO PREMESSO con il presente provvedimento si intende:
- approvare l'esito dell'iter di valutazione della Commissione, contenuto nel verbale n. 21 del 03/09/2021, che assegna al progetto del Comune di Latiano un punteggio pari a 25/50;
- procedere all'ammissione a finanziamento del progetto "Realizzazione di velostazione in prossimità della stazione ferroviaria di Latiano" del Comune di Latiano" per un importo pari a € 300.000,00 e con l'accertamento di entrata e impegno, come riportato nella sezione degli adempimenti contabili, per l'importo complessivo di € 300.000,00, a favore del Comune di Latiano.

Verifica ai sensi del Regolamento UE n. 679/2016
e del D.Lgs n. 196/2003 come modificato dal D. Lgs. n. 101/2018
Garanzie alla riservatezza

La pubblicazione dell'atto all'albo, salve le garanzie previste dalla Legge 241/90 in tema di accesso ai documenti amministrativi, avviene nel rispetto della tutela alla riservatezza dei cittadini, secondo quanto disposto dal D.Lgs. 196/03 in materia di protezione dei dati personali, nonché dal vigente Regolamento regionale n. 5/2006 per il trattamento dei dati sensibili e giudiziari. Ai fini della pubblicità legale, l'atto destinato alla pubblicazione è redatto in modo da evitare la diffusione dei dati personali identificativi, ovvero il riferimento di dati sensibili; qualora tali dati fossero indispensabili per l'adozione dell'atto, essi sono trasferiti in documenti separati, esplicitamente dichiarati

ADEMPIMENTI CONTABILI AI SENSI D.LGS. N. 118/2011 E SS.MM.II.

- **Bilancio autonomo e vincolato**
- **Esercizio finanziario 2021**
- **Competenza 2022**
- **Struttura regionale titolare del Centro di Responsabilità Amministrativa(CRA): 62.06**

PARTE ENTRATA

Si dispone l'accertamento della somma di € 255.000,00 a discarico della prenotazione disposta con DD n. 184/2020/37 e allo stanziamento giusta DGR n. 552 del 21/04/2020

- Entrata ricorrente
- Codice UE: 1

Capitolo	Declaratoria	Codifica piano dei conti finanziario	DD 184/2020/37	Esigibilità e.f. 2022	Debitore
E4339010	Trasferimenti per il POR Puglia 2014/2020 Quota UE Fondo FESR	E.4.02.05.03.001	6021002442	150.000,00	UNIONE EUROPEA
E4339020	Trasferimenti per il POR Puglia2014/2020 Quota STATO Fondo FESR	E.4.02.01.01.001	6021002443	105.000,00	Ministero dell'Economia e Finanze

- Titolo giuridico che supporta il credito: Decisione C(2018) 7150 del 23 ottobre 2018 dei competenti Servizi della Commissione Europea come da ultimo modificata con Decisione C(2020) 4719 del 08/07/2020.
- Debitore certo: Unione Europea, Ministero dell'Economia e Finanze

PARTE SPESA

- Si dispone l'impegno di spesa sui capitoli di spesa di seguito riportati a discarico della prenotazione disposta con DD n. 184/2020/37 di cui allo stanziamento giusta DGR n. 552 del 21/04/2020 per le quote Ue-Stato e prelievo dal Fondo di riserva per il cofinanziamento regionale di programmi comunitari (art. 54, comma 1 lett. a, L.R. n.28/2001), giusta DGR 522/2020 per il cofinanziamento regionale
- Spesa ricorrente

Capitolo	Declaratoria	Missione, programma, titolo	Codifica del Programma di cui al punto 1 lett. i) dell'All. 7 al D. Lgs. 118/2011	Codifica Piano dei Conti finanziario	DD 184/2020/37	e.f. 2022
U1161441	POR 2014-2020. FONDO FESR. AZIONE 4.4 – INTERVENTI PER L'AUMENTO DELLA MOBILITÀ SOSTENIBILE NELLE AREE URBANE E SUB URBANE. CONTRIBUTI AGLI INVESTIMENTI A AMMINISTRAZIONI LOCALI. QUOTA UE	10.6.2	3	U.2.03.01.02.003	3522000101	150.000,00
U1162441	POR 2014-2020. FONDO FESR. AZIONE 4.4 – INTERVENTI PER L'AUMENTO DELLA MOBILITÀ SOSTENIBILE NELLE AREE URBANE E SUB URBANE. CONTRIBUTI AGLI INVESTIMENTI A AMMINISTRAZIONI LOCALI. QUOTA STATO	10.6.2	4	U.2.03.01.02.003	3522000102	105.000,00

U1163441	"POR 2014-2020. FONDO FEAZIONE 4.4 – INTER-VENTI PL'AUMENTO DELLA MOBILITSOSTENIBILE NELLE AREE URBANE E SUB URBANE. CONTRIBUTI AGLI INVESTIMENTI A AMMINISTRAZIONI LOCA-LI. COFINANZIAMENTO REGIONALE	10.6.2	7	U.2.03.01.02.003	3522000103	45.000,00

- Causale dell'impegno: copertura dell' "Avviso per la selezione di selezione di proposte progettuali finalizzate alla realizzazione di velostazioni all'interno o in prossimità di stazioni ferroviarie" a valere su risorse dell'Azione 4.4 "Interventi per l'aumento della mobilità sostenibile nelle aree urbane e sub urbane" del POR-FESR 2014-2020" approvato con d.d. n. 37 del 01/09/2020;
  - Creditore: Comune di Latiano
  - C.F .: 91008570748

Codice Identificativo delle transazioni: riguardanti risorse dell'UE, punto 2) allegato 7 al D.lgs. 118/2011, codici:

- **3 (capitolo 1161441)**
- **4 (capitolo 1162441)**
- **7 (capitolo 1163441)**

Dichiarazioni e/o attestazioni:

- si attesta che l'operazione contabile proposta assicura il rispetto dei vincoli di finanza pubblica contenute nei commi da 819 a 843 della L. n. 145/2018, garantendo il pareggio di bilancio di cui alla L.R. n. 68 del 28 dicembre 2018;
- esiste disponibilità finanziaria sui capitoli di spesa innanzi indicati;
- l'erogazione disposta dal presente atto è esclusa dall'obbligo di verifica indicato all'art. 48 /bis del D.P.R. n.602/73 in quanto si tratta di "trasferimenti di somme" ad una Pubblica Amministrazione, giusta circolare MEF n.22/08;
- viene dato atto che non sussistono i presupposti per il rilascio del certificato di regolarità contributiva (DURC), in quanto trattasi di benefici e/o sovvenzioni comunitarie che si qualificano come semplici trasferimenti di risorse o avvengono in forza di precise disposizioni normative (MLPS nota prot. 37/0018031/MA007.A002 del 27/10/2014);
- ricorrono gli obblighi di cui agli articoli 26 e 27 del D.lgs 14 marzo 2013 n. 33;
- le somme necessarie trovano copertura a valere sui capitoli 1161441 (UE) 1162441 (STATO) 1163441 (QUOTA REGIONE).

Il Responsabile di sub Azione
dott.ssa Giulia Di Leo

Il Dirigente della Sezione Mobilità Sostenibile e Vigilanza del T.P.L.
Ritenuto di dover provvedere in merito

D E T E R M I N A

- di approvare tutto quanto esposto in narrativa e che qui si intende interamente riportato per farne parte integrante;

- di approvare l'esito dell'iter di valutazione della Commissione, contenuto nel verbale n. 21 del 03/09/2021, che assegna al progetto del Comune di Latiano un punteggio pari a 25/50;
- di procedere all'ammissione a finanziamento del progetto "Realizzazione di velostazione in prossimità della stazione ferroviaria di Latiano" del Comune di Latiano per un importo pari a € 300.000,00;
- di procedere con l'accertamento di entrata e impegno, come riportato nella sezione degli adempimenti contabili, per l'importo complessivo di € 300.000,00, a favore del Comune di Latiano;
- di disporre la pubblicazione del presente provvedimento sul sito istituzionale e sul Bollettino Ufficiale della Regione Puglia.

Il presente provvedimento, firmato digitalmente ai sensi del Testo Unico D.P.R. 28 dicembre 2000, n. 445 e del D.Lgs. 7 marzo 2005, n. 82:

- diventa esecutivo con l'apposizione del visto di regolarità contabile della Sezione Bilancio e Ragioneria, che ne attesta la copertura finanziaria;
- è pubblicato, ai sensi degli art. 26 co. 2 e art.27 del D.lgs 33/2013, sul sito della Regione Puglia - sezione Amministrazione Trasparente - sottosezione "Sovvenzioni, contributi, sussidi, vantaggi economici" - "Atti di concessione" ;
- è pubblicato, ai sensi del D.lgs. 33/2013, sul sito www.regione.puglia.it nella sezione Amministrazione trasparente - "Provvedimenti";
- è pubblicato nella modalità telematica, per gli effetti di cui al comma 3 art. 20 DPGR n. 22/2021 in relazione all'obbligo di pubblicazione degli atti esecutivi per un periodo pari a dieci giorni sull'Albo pretorio on line della Regione Puglia;
- è depositato nel sistema regionale di archiviazione Diogene, secondo le modalità di cui al punto 10 delle Linee guida per la gestione degli atti Dirigenziali come documenti originali informatici con il sistema CIFRA1;
- è redatto nel rispetto della tutela alla riservatezza, secondo quanto disposto dal Regolamento UE n. 679/2016 e dal D.Lgs n. 196/2003 come modificato dal D. Lgs. n. 101/2018;
- sarà trasmesso al Dipartimento Mobilità,
- sarà trasmesso alla Sezione Programmazione Unitaria;
- sarà trasmesso al Comune di Latiano al seguente indirizzo email: lavoripubblici@pec.comune.latiano.br.it
- è composto da n. 12 pagine ed è adottato in singolo originale.

Il Dirigente della Sezione
Ing. Irene di Tria

DETERMINAZIONE DEL DIRIGENTE SEZIONE MOBILITA' SOSTENIBILE E VIGILANZA DEL TRASPORTO PUBBLICO LOCALE 28 settembre 2021, n. 93

L. 144/99 Piano Nazionale della Sicurezza Stradale – V Programma di attuazione – Progetto "Piano… in Bici". Approvazione bando pubblico per l'assegnazione di contributi finalizzati alla redazione dei Piani della Mobilità Ciclistica in favore degli Enti Locali. BURP n. 174 del 31 dicembre 2020.

Comune di Arnesano – PIANO DI MOBILITA' CICLISTICA DEL COMUNE DI ARNESANO – Ammissione al finanziamento, accertamento di entrata e impegno di spesa.

Il Dirigente della Sezione

VISTI:

- gli artt. 4 e 5 della L.R. n. 7/1997;
- gli artt. 4 e 16 del D.Lgs. n. 165/2001;
- l'art. 12 della L. n. 241/90;
- l'art. 18 del D.Lgs. n. 196/2003 "Codice in materia di protezione dei dati personali" in merito ai principi applicabili ai trattamenti effettuati dai soggetti pubblici;
- il D.Lgs. n. 82 del 07/03/2005 "Codice dell'amministrazione digitale";
- l'art. 32 della Legge n. 69 del 18/06/2009, che prevede l'obbligo di sostituire la pubblicazione tradizionale all'Albo ufficiale con la pubblicazione sui siti informatici;
- il Regolamento UE n. 679/2016, relativo alla protezione delle persone fisiche con riguardo al trattamento dei dati personali, nonché alla libera circolazione di tali dati e che abroga la direttiva europea n. 95/46/CE (regolamento generale sulla protezione dei dati) e il successivo D.Lgs. n. 101/2018 recante "Disposizioni per l'adeguamento della normativa nazionale alle disposizioni del regolamento (UE) 2016/679 del Parlamento europeo e del Consiglio del 27 aprile 2016";
- la D.G.R. n. 1518/2015 e il D.P.G.R. n. 443/2015 di adozione e approvazione del "Modello Ambidestro per l'Innovazione della macchina Amministrativa regionale MAIA";
- la D.G.R. n. 1176 del 29/07/2016, con la quale è stato conferito all'Ing. Irene di Tria l'incarico di dirigente della Sezione Mobilità Sostenibile e Vigilanza del Trasporto Pubblico Locale e le successive proroghe dell'incarico;
- le Linee guida per la gestione degli atti Dirigenziali come documenti originali informatici con il sistema CIFRA1, trasmesse dal Segretariato Generale della Giunta regionale con nota prot. AOO_175 n. 1875 del 28/05/2020;
- la Legge Regionale n. 35 del 30/12/2020 "Disposizioni per la formazione del Bilancio di previsione 2021 e Bilancio pluriennale 2021-2023 della Regione Puglia - Legge di stabilità regionale 2021";
- la Legge Regionale n. 36 del 30/12/2020 "Bilancio di previsione per l'esercizio finanziario 2021 e Bilancio pluriennale 2021-2023 della Regione Puglia";
- la D.G.R. n. 71 del 18/01/2021 "Bilancio di previsione per l'esercizio finanziario 2021 e pluriennale 2021-2023. Articolo 39, comma 10, del decreto legislativo 23 giugno 2011, n.118. Documento tecnico di accompagnamento e Bilancio Finanziario Gestionale. Approvazione";
- la D.G.R. n. 1974 del 07/12/2020, pubblicato su BURP n. 14 del 26/01/2021, recante l'"Approvazione atto di Alta Organizzazione. Modello Organizzativo MAIA 2.0.", con cui si istituisce il Dipartimento "Mobilità" all'interno del sistema organizzativo della Giunta Regionale;
- il D.P.G.R. n. 22 del 22/01/2021 "Adozione Atto di Alta Organizzazione. Modello Organizzativo MAIA 2.0";
- la D.G.R. n. 682 del 26/04/2021, pubblicato su B.U.R.P. n. 61 del 04/05/2021, recante l'"Atto di Alta Organizzazione. Modello Organizzativo MAIA 2.0. Conferimento incarichi di Direttore del Dipartimento Mobilità", con cui si conferisce l'incarico del Dipartimento "Mobilità" all'Avv. Vito Antonio Antonacci.

PREMESSO CHE:

- la legge 144/99 istituisce il Piano Nazionale della Sicurezza Stradale e indica che lo stesso viene attuato attraverso programmi annuali;

- la legge 296/06 (Finanziaria 2007) ha attribuito 53 milioni di Euro per il finanziamento delle attività connesse all'attuazione, alla valutazione di efficacia ed all'aggiornamento del Piano per ciascuno degli anni 2007, 2008 e 2009;
- il Ministero delle Infrastrutture e dei Trasporti ha elaborato il "4° e 5° Programma di Attuazione del Piano Nazionale della Sicurezza Stradale" - da qui in avanti denominato "4° e 5° Programma" – da finanziarsi rispettivamente con le risorse rese disponibili dalla legge 296/06 per l'anno 2008 e 2009 e a tale fine ha preventivamente organizzato una fase di consultazione e concertazione con le Regioni, le Province Autonome, l'UPI e l'ANCI, per acquisire gli elementi conoscitivi e valutativi più opportuni per determinare contenuti e modalità applicative del suddetto programma;
- in materia di sicurezza stradale il Ministero svolge funzioni di indirizzo, programmazione generale, coordinamento, perequazione e di verifica generale complementari alle funzioni di regolamentazione, di programmazione operativa, di impulso e di verifica puntuale proprie delle Regioni, e che in relazione al rapporto di sussidiarietà esistente tra i due livelli di governo si ritiene opportuno organizzare le azioni del 4° e 5° Programma tenendo conto dei diversi e complementari ruoli dello Stato da un lato e delle Regioni e Province autonome dall'altro;
- la Conferenza Unificata nella seduta del 18 dicembre 2008 ha espresso parere favorevole sul "4° e 5° Programma" e sui criteri di riparto delle risorse previste dall'art. 1, comma 1035 delle legge 27 dicembre 2006, n. 296;
- il CIPE, con delibera n. 108 del 18 dicembre 2008, ha approvato il "4° Programma", anche in riferimento alla ripartizione regionale delle risorse finanziarie per l'annualità 2008 ed il "5° Programma", limitatamente all'impostazione programmatica nelle more del riparto delle disponibilità iscritte nel bilancio per l'annualità 2009;
- con Decreto n. 296 del 29/12/2008, registrato dalla Corte dei Conti in data 18 marzo 2009, il Ministro delle Infrastrutture e dei Trasporti ha individuato i coefficienti di ripartizione delle risorse finanziarie del 4° e 5° Programma per gli anni 2008 e 2009 ed ha ripartito le risorse finanziarie di cui al 4° programma secondo le percentuali richiamate nella Tabella A (allegata al decreto), procedendo altresì all'assegnazione alla Regione Puglia della somma di € 3.236.238,00 a titolo di cofinanziamento a valere sulle risorse del 4° programma, di cui alla Tabella B (allegata al decreto);
- con Decreto Dirigenziale n. 5331 dei 30/12/2008, registrato dall'Ufficio Centrale di Bilancio il 20/1/2009 e restituito con nota n. 712 del 27/5/2009, é stato disposto l'impegno delle risorse pari a 53 milioni di euro a favore di Regioni e Province autonome secondo gli importi indicati nella ripartizione del citato Decreto Ministeriale;
- con Decreto n. 563 del 10 luglio 2009 il Ministro delle Infrastrutture e dei Trasporti ha ripartito le risorse relative all'esercizio finanziario 2009;
- con Decreto Dirigenziale n. 4857 del 29 dicembre 2009, registrato alla Corte dei Conti in data 15 febbraio 2010, il Ministro delle Infrastrutture e dei Trasporti ha disposto l'impegno delle risorse ministeriali relative al 5° Programma pari ad € 31.350.000,00 per l'anno 2009, disponendo altresì la ripartizione regionale delle risorse secondo le percentuali richiamate nella citata Tabella A allegata al decreto, dalla quale si evince l'assegnazione alla Regione Puglia della somma di € 1.914.262,35 a valere sulle risorse del 5° Programma;
- per l'utilizzo delle risorse della V annualità del PNSS l'Assessorato Regionale ai Trasporti, coerentemente con i macro obiettivi di sicurezza stradale cosi come previsti dal PNSS, e in funzione della visione strategica regionale ampia e diversificata in materia di mobilità sicura e sostenibile, ha ritenuto di intervenire per la prima volta in maniera mirata a favore della tutela della sicurezza degli utenti "non motorizzati", vale a dire pedoni e ciclisti, mediante il cofinanziamento della redazione dei piani della mobilità ciclistica comunali e provinciali, ai sensi della normativa di settore vigente (L. 366/98, DM 557/99, L.R. n. 1/2013);
- la proposta progettuale denominata "Piano…in bici", predisposta dai competenti uffici della Regione Puglia e trasmessa al MIT — Direzione Generale per la Sicurezza Stradale con nota prot. 474 dei 29/05/2012, ha ricevuto parere di compatibilità con nota prot. n. 3169 dell'11/06/2012; con successiva nota prot. n. 5042 dell'8 settembre 2012 il Ministero ha chiarito che, avendo il progetto "Piano…in bici",

previsto il finanziamento di strumenti di rafforzamento della capacità di governo della sicurezza stradale con somme a disposizione della Regione Puglia quale soggetto attuatore, per l'utilizzo della quota non assegnata per via competitiva agli enti locali, sarebbe stato necessario uno specifico accordo con ANCI e UPI;

- con Delibera di Giunta n. 1922 del 02/10/2012 la Regione Puglia ha provveduto all'approvazione dello schema di convenzione ministeriale afferente il trasferimento dei fondi relativi al 4° e 5° Programma di Attuazione del PNSS; in data 19/11/2012 é stata sottoscritta la convenzione disciplinante i rapporti tra la Regione Puglia e il Ministero delle Infrastrutture e dei Trasporti — Dipartimento per i trasporti, la navigazione ed i sistemi informativi e statistici per il trasferimento dei fondi relativi al 4° e 5° Programma di Attuazione del PNSS;
- con decreto n. 56 del 04/04/2013 Ministero delle Infrastrutture e dei Trasporti, registrato alla Corte dei Conti in data 15/05/2013, è stata approvata e resa esecutiva la convenzione stipulata tra Ministero e Regione concernente il IV e V programma di attuazione del Piano Nazionale della Sicurezza Stradale;
- in data 13/12/2013 e è stato sottoscritto il verbale di accordo tra Regione Puglia, UPI-ANCI con il quale si è:
    - *riscontrato l'impegno della Regione Puglia a mettere a disposizione la somma di € 50.000,00 del bilancio regionale per l'attività di "assistenza tecnica progettuale";*
    - *concordato di destinare al Progetto* "Piano…in bici", *riguardante il cofinanziamento della redazione dei piani delle reti ciclabili da parte degli Enti Locali pugliesi (ai sensi della Legge Regionale n. 1 del 2013 sulla mobilità ciclistica) da finanziarsi con le risorse di cui al V Programma, secondo le seguenti modalità:*

    1) *€ 1.814.262,35 da destinare a favore dei Comuni e delle Province pugliesi con procedura competitiva, a seguito di pubblicazione del bando a sportello del progetto* "Piano…in bici", *(Piani di Reti Ciclabili);*
    2) *€ 100.000,00 da destinare al cofinanziamento delle attività di Assistenza Tecnica del progetto "*Piano ...in Bici*", assegnando la gestione finanziaria, contabile e amministrativa della succitata somma in capo all'Amministrazione Regionale, per le finalità di cui sopra;*
- il suddetto verbale di accordo con ANCI e UPI é stato trasmesso al Ministero con nota prot. n. 078/0038 del 9 gennaio 2014;
- il bilancio di previsione della Regione Puglia per l'esercizio 2019 ha stanziato sul capitolo 551054 l'importo di € 1.914.262,35 quale cofinanziamento ministeriale e sul capitolo 1005002 l'importo pari € 50.000,00 come quota di cofinanziamento regionale da destinare al cofinanziamento delle attività di Assistenza Tecnica del progetto "Piano …in bici".

CONSIDERATO CHE:

- tra la Regione Puglia, il Politecnico di Bari e l'ASSET Puglia, a seguito della DGR n. 107/2018 avente ad oggetto "Realizzazione e conduzione di collaborazioni istituzionali, studi di prefattibilità, progetti di ricerca finanziati anche da organizzazioni/Enti di ricerca nazionali ed internazionali. Approvazione schema di Accordo Quadro di Collaborazione Istituzionale con ASSET - Politecnico di Bari" è stato siglato un accordo quadro per collaborazioni istituzionali, nel quale si specifica che: "Le Parti intendono attivare una collaborazione strategica della durata di 3 (tre) anni al fine di realizzare e condurre di concerto collaborazioni istituzionali, progetti di ricerca finanziati anche da organizzazioni/Enti di ricerca nazionali ed internazionali, progetti innovativi e sperimentazioni negli ambiti disciplinari individuati, corsi di formazione, studi di prefattibilità";
- il suddetto Accordo Quadro è stato sottoscritto in forma digitale dal Direttore del Dipartimento Mobilità, Qualità Urbana, Opere Pubbliche, Ecologia e Paesaggio, Ing. Barbara Valenzano, dal Commissario Straordinario dell'Agenzia Regionale strategica per lo Sviluppo Ecosostenibile del Territorio, Ing. Raffaele Sannicandro, e dal Rettore del Politecnico di Bari, Prof. Eugenio Di Sciascio, in data 20/02/2018;
- in particolare l'articolo 2 dell'Accordo Quadro prevede che la collaborazione scientifico-tecnologica tra le

parti sarà finalizzata, a mezzo di Accordi attuativi successivi, alla realizzazione di vari obiettivi/attività, tra i quali la "Sperimentazione di specifiche azioni di "accompagnamento/affiancamento" agli Enti locali nei processi di pianificazione, programmazione e progettazione di interventi di promozione della mobilità sostenibile e di rigenerazione urbana";

- l'Accordo attuativo avente ad oggetto "Accordo di collaborazione istituzionale tra la Regione Puglia e il Politecnico di Bari di attuazione dell'accordo quadro approvato con DGR N. 107/2018 - Percorso formativo rivolto agli enti locali per la redazione dei piani della mobilità ciclistica (L.R. 1/2013) assistenza e monitoraggio - V programma di attuazione del PNSS" è stato sottoscritto in forma digitale in data 21/03/2019 dal Direttore del Dipartimento Mobilità, Qualità Urbana, Opere Pubbliche, Ecologia e Paesaggio della Regione Puglia (Ing. Barbara Valenzano) e dal Rettore del Politecnico di Bari (Prof. Eugenio Di Sciascio);
- con Determinazione Dirigenziale n. 13 del 16/05/2019 il Dirigente della Sezione Mobilità Sostenibile e Vigilanza del TPL ha preso atto dell'Accordo attuativo che prevede un importo complessivo di € 39.886,60 e ha proceduto ad impegnare la suddetta somma;
- il suddetto Accordo attuativo prevede all'art. 1 le seguenti attività del Politecnico di Bari:
  - attività di formazione rivolta a Comuni, Province pugliesi e Città metropolitana finalizzata al supporto per la elaborazione dei piani di mobilità ciclistica da svolgersi sia con lezioni frontali che con il supporto a distanza;
  - elaborazione di linee guida per la redazione dei piani della mobilità ciclistica;
  - supporto per l'elaborazione dell'avviso pubblico rivolto a Comuni, Province e Città Metropolitana per il cofinanziamento dei piani della mobilità ciclistica;
  - monitoraggio nella fase di pubblicazione dell'avviso;
- con Determinazione Dirigenziale n. 24 del 18/07/2019 il Dirigente della Sezione Mobilità Sostenibile e Vigilanza del TPL:
  - ha preso atto dell'inizio delle attività previste dall' "Accordo di collaborazione istituzionale tra la Regione Puglia e il Politecnico di Bari di attuazione dell'accordo quadro approvato con DGR N. 107/2018 - Percorso formativo rivolto agli enti locali per la redazione dei piani della mobilità ciclistica (L.R. 1/2013) assistenza e monitoraggio - V programma di attuazione del PNSS" il giorno 19 aprile 2019;
  - ha proceduto alla liquidazione in favore del Politecnico di Bari della somma di € 10.000,00 quale prima tranche di pagamento prevista dall'art. 3 dell'"Accordo di collaborazione" succitato;
- con Determinazione Dirigenziale n. 62 del 20/12/2019 il Dirigente della Sezione Mobilità Sostenibile e Vigilanza del TPL:
  - ha adottato la "Documentazione tecnica a corredo delle linee guida per la redazione dei Piani di Mobilità Ciclistica degli Enti Locali", che saranno parte integrante delle linee guida per la redazione dei Piani di Mobilità Ciclistica degli Enti Locali.

DATO ATTO CHE:

- il Politecnico di Bari con PEC del 07/09/2020 ha trasmesso le "Linee Guida per la redazione dei P.M.C. (Piani di Mobilità Ciclistica)", acquisita al prot. AOO/184/07/09/2020/0001853, secondo quanto previsto all'art. 1 dell' "Accordo di collaborazione" succitato in relazione alle attività del Politecnico;
- con Deliberazione di Giunta Regionale. n. 1504 del 10/09/2020 la Giunta:
  - ha approvato le "Linee Guida per la redazione dei P.M.C. (Piani di Mobilità Ciclistica)";

- ha dato mandato al Dirigente della Sezione Mobilità Sostenibile e Vigilanza del TPL di adottare il bando a sportello relativo al Progetto "Piano … in bici", riguardante il cofinanziamento della redazione dei piani della mobilità ciclistica in favore degli Enti Locali pugliesi con le risorse di cui al V Programma del PNSS;

- in relazione alle risorse assegnate alla Regione Puglia nell'ambito del Progetto "*Piano…in bici*" risultano disponibili € 1.814.262,35 da destinare a favore dei Comuni e delle Province pugliesi con procedura competitiva, a seguito di pubblicazione di un bando a sportello;

- con Deliberazione di Giunta Regionale. n. 1924 del 30/11/2020 la Giunta:

  - ha autorizzato, ai sensi dell'art. 51, comma 2, del D. Lgs. n. 118/2011, le variazioni al Bilancio di Previsione 2020 e pluriennale 2020-2022, al Documento Tecnico di Accompagnamento, al Bilancio Finanziario Gestionale approvato con la D.G.R. n. 55 del 21/01/2020, con lo stanziamento della somma di € 1.814.262,35 (euro un milione ottocentoquattordicimiladuecentosessantadue/35) sul capitolo 551054;

- con Determinazione Dirigenziale n. 67 del 16/12/2020 il Dirigente della Sezione Mobilità Sostenibile e Vigilanza del TPL:

  - ha approvato il "Bando pubblico per l'assegnazione di contributi finalizzati alla redazione dei Piani della Mobilità Ciclistica degli Enti Locali", e la specifica relativa modulistica, composta dall' "Istanza di partecipazione" e dal "Prospetto di copertura della spesa";

  - ha approvato lo schema di disciplinare, per la disciplina dei rapporti tra Regione Puglia ed Enti Beneficiari ai fini della realizzazione degli interventi oggetto di cofinanziamento e del trasferimento delle risorse rese disponibili;

  - ha dato atto che con successivo provvedimento del Dirigente della Sezione Mobilità Sostenibile e Vigilanza del TPL si procederà alla nomina della Commissione di Valutazione interna, composta da tre dipendenti regionali;

  - ha proceduto all'accertamento d'entrata e alla prenotazione d'impegno di spesa di € 1.814.262,35 da destinare a favore dei Comuni e delle Province pugliesi con procedura competitiva;

  - ha stabilito che le domande di partecipazione da parte delle Amministrazioni interessate dovranno pervenire entro le **ore 12.00 del 31 marzo 2021**, a pena di esclusione;

- il suddetto bando è stato pubblicato sul BURP n. 174 del 31 dicembre 2020;

- con Determinazione Dirigenziale n. 22 del 29/03/2021 il Dirigente della Sezione Mobilità Sostenibile e Vigilanza del TPL:

  - ha prorogato il termine di presentazione delle istanze e della relativa documentazione del "Bando pubblico per l'assegnazione di contributi finalizzati alla redazione dei Piani della Mobilità Ciclistica degli Enti Locali" fino alle **ore 12.00 del giorno 30 aprile 2021**, al fine di garantire la massima partecipazione degli Enti interessati e consentire loro di superare le difficoltà emerse per la predisposizione della necessaria documentazione e l'inoltro delle domande di partecipazione al bando pubblico;

- con Determinazione del Dirigente della Sezione Mobilità Sostenibile e Vigilanza del TPL n. 30 del 13/04/2021 è stata nominata la commissione di valutazione.

PRESO ATTO CHE:

- il bando prevede la selezione degli interventi ammissibili a finanziamento mediante una procedura "*a sportello*" strutturata in:
  - una fase di verifica dell'ammissibilità formale ex art. 6,
  - una fase di valutazione tecnica ex art. 6,

e che l'istruttoria delle proposte candidate proceda di volta in volta in funzione dell'ordine cronologico di arrivo delle relative istanze di finanziamento;

- il Comune di Arnesano ha candidato la proposta denominata "*PIANO DI MOBILITA' CICLISTICA DEL COMUNE DI ARNESANO*", trasmettendo la relativa documentazione in data 29/03/2021, assunta al protocollo della Sezione Mobilità Sostenibile e Vigilanza del TPL n. AOO_184/PROT/30/03/2021/0000581;
- tale istanza, come ravvisabile nel verbale n. 2 del 06/05/2021 della commissione di valutazione, è stata sostituita dalla nuova presentata in data 26/04/2021 ed assunta al protocollo della Sezione Mobilità Sostenibile e Vigilanza del TPL n. AOO_184/PROT/27/04/2021/0000782, che prevedeva un importo complessivo di € 10.000,00, di cui € 5.000,00 (pari al 50,00%) cofinanziato con le risorse ministeriali;
- nella seduta del 24/05/2021, giusto verbale n. 6, la commissione di valutazione ha sottoposto la proposta in questione alla verifica dell'ammissibilità formale e, alla luce della coerenza e della completezza della documentazione trasmessa, ha ritenuto superata detta fase. Nella fase di valutazione tecnica ha ritenuto ammissibile a finanziamento la proposta candidata, attribuendole un punteggio di 55/100.

Per quanto sopra esposto, con il presente provvedimento, si intende:

- approvare l'iter istruttorio adottato dalla commissione di valutazione e trascritto nei verbali n. 2 del 06/05/2021 e n. 6 del 24/05/2021, che attribuisce un punteggio di 55/100 alla proposta candidata;
- procedere all'ammissione al finanziamento della proposta candidata dal Comune di Arnesano denominata "*PIANO DI MOBILITA' CICLISTICA DEL COMUNE DI ARNESANO*" per l'importo complessivo di € 10.000,00, di cui € 5.000,00 (pari al 50,00%) cofinanziato con le risorse ministeriali;
- procedere con l'accertamento di entrata e all'impegno di spesa in favore del Comune di Arnesano della somma di € 5.000,00 (euro cinquemila/00), come riportato nella sezione degli adempimenti contabili.

Verifica ai sensi del Regolamento UE n. 679/2016 e
del D. Lgs. n. 196/2003 come modificato dal D. Lgs. n. 101/2018
Garanzie alla riservatezza

La pubblicazione dell'atto, salve le garanzie previste dalla legge n. 241/90 in tema di accesso ai documenti amministrativi, avviene nel rispetto della tutela della riservatezza dei cittadini secondo quanto disposto dal Regolamento UE n. 679/2016 in materia di protezione dei dati personali, dal D. Lgs. n. 196/2003 come modificato dal D. Lgs. n. 101/2018, nonché dal vigente regolamento regionale n. 5/2006 per il trattamento dei dati sensibili e giudiziari.
Ai fini della pubblicità legale, l'atto destinato alla pubblicazione è redatto in modo da evitare la diffusione di dati personali identificativi non necessari ovvero il riferimento a dati sensibili; qualora tali dati fossero indispensabili per l'adozione dell'atto, essi sono trasferiti in documenti separati, esplicitamente dichiarati.

COPERTURA FINANZIARIA AI SENSI DEL D.LGS. 118/2011 E SS.MM.II.

- **Bilancio:** vincolato
- **Esercizio finanziario:** 2021
- **Competenza:** 2021

PARTE ENTRATA

- **Capitolo di entrata:** E4316110 *"L. 144/99 – Assegnazione di fondi statali in conto corrente per i programmi di attuazione del Piano Nazionale della sicurezza stradale – V Programma di attuazione – Progetto Piano in bici"*

- **CRA 65.03:** Dipartimento Mobilità - Sezione Mobilità Sostenibile e Vigilanza del Trasporto Pubblico Locale
- **Piano dei conti:** 2.01.01.01.001
- **Titolo giuridico:** decreto n. 56 del 04/04/2013 Ministero delle Infrastrutture e dei Trasporti, registrato alla Corte dei Conti in data 15/05/2013, con il quale è stata approvata e resa esecutiva la Convenzione stipulata tra Ministero e Regione concernente il IV e V programma di attuazione del Piano Nazionale della Sicurezza Stradale. Mail del Direttore della I Divisione della Direzione Generale per la Sicurezza Stradale Ing. Valentino Iurato del 1 dicembre 2020
- **Debitore:** Ministero delle Infrastrutture e della Mobilità Sostenibili
- **Somma da accertare:** € 5.000,00 (euro cinquemila/00) a discarico parziale dell'accertamento n. 6021002783, effettuato con D.D. n. 67 del 16/12/2020

PARTE SPESA

- **Capitolo di spesa:** U0551054 *"Progetto Piano in bici – Interventi di strategia regionale – L.R. 1/2013 – Interventi per favorire lo sviluppo della mobilità ciclistica – L. 144/99 V Programma PNSS"*
- **CRA 65.03:** Dipartimento Mobilità - Sezione Mobilità Sostenibile e Vigilanza del Trasporto Pubblico Locale
- **Missione 10:** Trasporti e diritto alla mobilità
- **Programma 5:** Viabilità e infrastrutture stradali
- **Titolo 1:** Spese correnti
- **Piano dei conti:** 1.04.01.02.003
- **Somma da impegnare:** € 5.000,00 (euro cinquemila/00) a discarico parziale dell'impegno n. 3521000371, assunto con D.D. n. 67 del 16/12/2020
- **Causale:** D.G.R. n. 1924 del 30/11/2020 e D.D. n. 67 del 16/12/2020 del Dirigente della Sezione Mobilità Sostenibile e Vigilanza del TPL, "*Bando pubblico per l'assegnazione di contributi finalizzati alla redazione dei Piani della Mobilità Ciclistica degli Enti Locali*" – Comune di Arnesano – Intervento denominato "*PIANO DI MOBILITA' CICLISTICA DEL COMUNE DI ARNESANO*"
- **Creditore:** Comune di Arnesano
- **C.F.:** 80001410754
- **Indirizzo PEC del creditore:** *protocollo.comunearnesano@pec.rupar.puglia.it*

Dichiarazioni e/o attestazioni:

- si attesta che l'operazione contabile proposta assicura il rispetto dei vincoli di finanza pubblica e gli equilibri di bilancio di cui al D. Lgs. 118/2011;
- esiste disponibilità finanziaria sul capitolo di spesa innanzi indicato;
- le somme necessarie trovano copertura a valere sul capitolo U0551054;
- l'accertamento in entrata e l'impegno sono conformi a quanto stabilito dal D.Lgs. n. 118 del 2011 e ss.mm. ii;
- ricorrono gli obblighi di cui agli articoli 26 co. 2 e 27 del D. Lgs. 14 marzo 2013 n. 33.

Il Funzionario Responsabile PO
(Ing. Francesco Cardaropoli)

Il Dirigente della Sezione Mobilità Sostenibile e Vigilanza del TPL

Ritenuto di condividere le risultanze istruttorie di cui sopra e di dover procedere all'adozione del presente atto

D E T E R M I N A

1. di approvare tutto quanto esposto in narrativa e che qui si intende integralmente riportato per farne parte integrante;
2. approvare l'iter istruttorio adottato dalla commissione di valutazione e trascritto nei verbali n. 2 del 06/05/2021 e n. 6 del 24/05/2021, che attribuisce un punteggio di 55/100 alla proposta candidata;
3. di procedere all'ammissione al finanziamento della proposta candidata dal Comune di Arnesano denominata "*PIANO DI MOBILITA' CICLISTICA DEL COMUNE DI ARNESANO*" per l'importo complessivo di € 10.000,00, di cui € 5.000,00 (pari al 50,00%) cofinanziato con le risorse ministeriali;
4. di procedere con l'accertamento di entrata e all'impegno di spesa in favore del Comune di Arnesano della somma di € 5.000,00 (euro cinquemila/00), come riportato nella sezione degli adempimenti contabili;
5. di trasmettere il presente atto al Servizio Verifiche di regolarità contabile sulla gestione del bilancio vincolato;
6. di disporre la pubblicazione del presente provvedimento sul Bollettino Ufficiale della Regione Puglia;
7. di notificare il presente atto al Comune di Arnesano all'indirizzo: *protocollo.comunearnesano@pec.rupar.puglia.it;*
8. di trasmettere il presente atto alla Direzione Generale della Sicurezza Stradale del MIMS all'indirizzo: *dg.ss-div1@pec.mit.gov.it.*

Il presente provvedimento, firmato digitalmente ai sensi del Testo Unico D.P.R. 28 dicembre 2000, n. 445 e del D.Lgs. 7 marzo 2005, n. 82:

- diventa esecutivo dopo l'apposizione del visto di regolarità contabile da parte della Sezione Ragioneria;
- sarà pubblicato, ai sensi degli art. 26 co. 2 e art. 27 del D.Lgs. 33/2013, sul sito della Regione Puglia - sezione Amministrazione Trasparente - sottosezione "Sovvenzioni, contributi, sussidi, vantaggi economici" - "Atti di concessione";
- sarà pubblicato, ai sensi del D.Lgs. 33/2013, sul sito www.regione.puglia.it nella sezione Amministrazione trasparente - "Provvedimenti";
- sarà pubblicato nella modalità telematica, per gli effetti di cui al comma 3 art. 20 DPGR n. 443/2015 in relazione all'obbligo di pubblicazione degli atti esecutivi per un periodo pari a dieci giorni, sull'Albo pretorio on line della Regione Puglia*;*
- sarà depositato nel sistema regionale di archiviazione Diogene, secondo le modalità di cui al punto 10 delle *Linee guida per la gestione degli atti Dirigenziali come documenti originali informatici con il sistema CIFRA1;*
- è redatto nel rispetto della tutela alla riservatezza, secondo quanto disposto dal Regolamento UE n. 679/2016 e dal D. Lgs. n. 196/2003 come modificato dal D. Lgs. n. 101/2018;
- sarà trasmesso al Dipartimento Mobilità;
- è composto da n. 10 pagine ed è adottato in singolo originale.

Il Dirigente della Sezione
(Ing. Irene di Tria)

DETERMINAZIONE DEL DIRIGENTE SEZIONE MOBILITA' SOSTENIBILE E VIGILANZA DEL TRASPORTO PUBBLICO LOCALE 28 settembre 2021, n. 94

L. 144/99 Piano Nazionale della Sicurezza Stradale – V Programma di attuazione – Progetto "Piano… in Bici". Approvazione bando pubblico per l'assegnazione di contributi finalizzati alla redazione dei Piani della Mobilità Ciclistica in favore degli Enti Locali. BURP n. 174 del 31 dicembre 2020.

Comune di Casarano – Redazione Piano della Mobilità Ciclistica – Ammissione al finanziamento, accertamento di entrata e impegno di spesa.

Il Dirigente della Sezione

VISTI:

- gli artt. 4 e 5 della L.R. n. 7/1997;
- gli artt. 4 e 16 del D.Lgs. n. 165/2001;
- l'art. 12 della L. n. 241/90;
- l'art. 18 del D.Lgs. n. 196/2003 "Codice in materia di protezione dei dati personali" in merito ai principi applicabili ai trattamenti effettuati dai soggetti pubblici;
- il D.Lgs. n. 82 del 07/03/2005 "Codice dell'amministrazione digitale";
- l'art. 32 della Legge n. 69 del 18/06/2009, che prevede l'obbligo di sostituire la pubblicazione tradizionale all'Albo ufficiale con la pubblicazione sui siti informatici;
- il Regolamento UE n. 679/2016, relativo alla protezione delle persone fisiche con riguardo al trattamento dei dati personali, nonché alla libera circolazione di tali dati e che abroga la direttiva europea n. 95/46/CE (regolamento generale sulla protezione dei dati) e il successivo D.Lgs. n. 101/2018 recante "Disposizioni per l'adeguamento della normativa nazionale alle disposizioni del regolamento (UE) 2016/679 del Parlamento europeo e del Consiglio del 27 aprile 2016";
- la D.G.R. n. 1518/2015 e il D.P.G.R. n. 443/2015 di adozione e approvazione del "Modello Ambidestro per l'Innovazione della macchina Amministrativa regionale MAIA";
- la D.G.R. n. 1176 del 29/07/2016, con la quale è stato conferito all'Ing. Irene di Tria l'incarico di dirigente della Sezione Mobilità Sostenibile e Vigilanza del Trasporto Pubblico Locale e le successive proroghe dell'incarico;
- le Linee guida per la gestione degli atti Dirigenziali come documenti originali informatici con il sistema CIFRA1, trasmesse dal Segretariato Generale della Giunta regionale con nota prot. AOO_175 n. 1875 del 28/05/2020;
- la Legge Regionale n. 35 del 30/12/2020 "Disposizioni per la formazione del Bilancio di previsione 2021 e Bilancio pluriennale 2021-2023 della Regione Puglia - Legge di stabilità regionale 2021";
- la Legge Regionale n. 36 del 30/12/2020 "Bilancio di previsione per l'esercizio finanziario 2021 e Bilancio pluriennale 2021-2023 della Regione Puglia";
- la D.G.R. n. 71 del 18/01/2021 "Bilancio di previsione per l'esercizio finanziario 2021 e pluriennale 2021-2023. Articolo 39, comma 10, del decreto legislativo 23 giugno 2011, n.118. Documento tecnico di accompagnamento e Bilancio Finanziario Gestionale. Approvazione";
- la D.G.R. n. 1974 del 07/12/2020, pubblicato su BURP n. 14 del 26/01/2021, recante l'"Approvazione atto di Alta Organizzazione. Modello Organizzativo MAIA 2.0.", con cui si istituisce il Dipartimento "Mobilità" all'interno del sistema organizzativo della Giunta Regionale;
- il D.P.G.R. n. 22 del 22/01/2021 "Adozione Atto di Alta Organizzazione. Modello Organizzativo MAIA 2.0";
- la D.G.R. n. 682 del 26/04/2021, pubblicato su B.U.R.P. n. 61 del 04/05/2021, recante l'"Atto di Alta Organizzazione. Modello Organizzativo MAIA 2.0. Conferimento incarichi di Direttore del Dipartimento Mobilità", con cui si conferisce l'incarico del Dipartimento "Mobilità" all'Avv. Vito Antonio Antonacci.

PREMESSO CHE:

- la legge 144/99 istituisce il Piano Nazionale della Sicurezza Stradale e indica che lo stesso viene attuato attraverso programmi annuali;

- la legge 296/06 (Finanziaria 2007) ha attribuito 53 milioni di Euro per il finanziamento delle attività connesse all'attuazione, alla valutazione di efficacia ed all'aggiornamento del Piano per ciascuno degli anni 2007, 2008 e 2009;
- il Ministero delle Infrastrutture e dei Trasporti ha elaborato il "4° e 5° Programma di Attuazione del Piano Nazionale della Sicurezza Stradale" - da qui in avanti denominato "4° e 5° Programma" – da finanziarsi rispettivamente con le risorse rese disponibili dalla legge 296/06 per l'anno 2008 e 2009 e a tale fine ha preventivamente organizzato una fase di consultazione e concertazione con le Regioni, le Province Autonome, l'UPI e l'ANCI, per acquisire gli elementi conoscitivi e valutativi più opportuni per determinare contenuti e modalità applicative del suddetto programma;
- in materia di sicurezza stradale il Ministero svolge funzioni di indirizzo, programmazione generale, coordinamento, perequazione e di verifica generale complementari alle funzioni di regolamentazione, di programmazione operativa, di impulso e di verifica puntuale proprie delle Regioni, e che in relazione al rapporto di sussidiarietà esistente tra i due livelli di governo si ritiene opportuno organizzare le azioni del 4° e 5° Programma tenendo conto dei diversi e complementari ruoli dello Stato da un lato e delle Regioni e Province autonome dall'altro;
- la Conferenza Unificata nella seduta del 18 dicembre 2008 ha espresso parere favorevole sul "4° e 5° Programma" e sui criteri di riparto delle risorse previste dall'art. 1, comma 1035 delle legge 27 dicembre 2006, n. 296;
- il CIPE, con delibera n. 108 del 18 dicembre 2008, ha approvato il "4° Programma", anche in riferimento alla ripartizione regionale delle risorse finanziarie per l'annualità 2008 ed il "5° Programma", limitatamente all'impostazione programmatica nelle more del riparto delle disponibilità iscritte nel bilancio per l'annualità 2009;
- con Decreto n. 296 del 29/12/2008, registrato dalla Corte dei Conti in data 18 marzo 2009, il Ministro delle Infrastrutture e dei Trasporti ha individuato i coefficienti di ripartizione delle risorse finanziarie del 4° e 5° Programma per gli anni 2008 e 2009 ed ha ripartito le risorse finanziarie di cui al 4° programma secondo le percentuali richiamate nella Tabella A (allegata al decreto), procedendo altresì all'assegnazione alla Regione Puglia della somma di € 3.236.238,00 a titolo di cofinanziamento a valere sulle risorse del 4° programma, di cui alla Tabella B (allegata al decreto);
- con Decreto Dirigenziale n. 5331 dei 30/12/2008, registrato dall'Ufficio Centrale di Bilancio il 20/1/2009 e restituito con nota n. 712 del 27/5/2009, é stato disposto l'impegno delle risorse pari a 53 milioni di euro a favore di Regioni e Province autonome secondo gli importi indicati nella ripartizione del citato Decreto Ministeriale;
- con Decreto n. 563 del 10 luglio 2009 il Ministro delle Infrastrutture e dei Trasporti ha ripartito le risorse relative all'esercizio finanziario 2009;
- con Decreto Dirigenziale n. 4857 del 29 dicembre 2009, registrato alla Corte dei Conti in data 15 febbraio 2010, il Ministro delle Infrastrutture e dei Trasporti ha disposto l'impegno delle risorse ministeriali relative al 5° Programma pari ad € 31.350.000,00 per l'anno 2009, disponendo altresì la ripartizione regionale delle risorse secondo le percentuali richiamate nella citata Tabella A allegata al decreto, dalla quale si evince l'assegnazione alla Regione Puglia della somma di € 1.914.262,35 a valere sulle risorse del 5° Programma;
- per l'utilizzo delle risorse della V annualità del PNSS l'Assessorato Regionale ai Trasporti, coerentemente con i macro obiettivi di sicurezza stradale cosi come previsti dal PNSS, e in funzione della visione strategica regionale ampia e diversificata in materia di mobilità sicura e sostenibile, ha ritenuto di intervenire per la prima volta in maniera mirata a favore della tutela della sicurezza degli utenti "non motorizzati", vale a dire pedoni e ciclisti, mediante il cofinanziamento della redazione dei piani della mobilità ciclistica comunali e provinciali, ai sensi della normativa di settore vigente (L. 366/98, DM 557/99, L.R. n. 1/2013);
- la proposta progettuale denominata "Piano…in bici", predisposta dai competenti uffici della Regione Puglia e trasmessa al MIT — Direzione Generale per la Sicurezza Stradale con nota prot. 474 dei 29/05/2012, ha ricevuto parere di compatibilità con nota prot. n. 3169 dell'11/06/2012; con successiva nota prot. n. 5042 dell'8 settembre 2012 il Ministero ha chiarito che, avendo il progetto "Piano…in bici",

previsto il finanziamento di strumenti di rafforzamento della capacità di governo della sicurezza stradale con somme a disposizione della Regione Puglia quale soggetto attuatore, per l'utilizzo della quota non assegnata per via competitiva agli enti locali, sarebbe stato necessario uno specifico accordo con ANCI e UPI;

- con Delibera di Giunta n. 1922 del 02/10/2012 la Regione Puglia ha provveduto all'approvazione dello schema di convenzione ministeriale afferente il trasferimento dei fondi relativi al 4° e 5° Programma di Attuazione del PNSS; in data 19/11/2012 é stata sottoscritta la convenzione disciplinante i rapporti tra la Regione Puglia e il Ministero delle Infrastrutture e dei Trasporti — Dipartimento per i trasporti, la navigazione ed i sistemi informativi e statistici per il trasferimento dei fondi relativi al 4° e 5° Programma di Attuazione del PNSS;
- con decreto n. 56 del 04/04/2013 Ministero delle Infrastrutture e dei Trasporti, registrato alla Corte dei Conti in data 15/05/2013, è stata approvata e resa esecutiva la convenzione stipulata tra Ministero e Regione concernente il IV e V programma di attuazione del Piano Nazionale della Sicurezza Stradale;
- in data 13/12/2013 e è stato sottoscritto il verbale di accordo tra Regione Puglia, UPI-ANCI con il quale si è:
    - *riscontrato l'impegno della Regione Puglia a mettere a disposizione la somma di € 50.000,00 del bilancio regionale per l'attività di "assistenza tecnica progettuale";*
    - *concordato di destinare al Progetto* "Piano…in bici", *riguardante il cofinanziamento della redazione dei piani delle reti ciclabili da parte degli Enti Locali pugliesi (ai sensi della Legge Regionale n. 1 del 2013 sulla mobilità ciclistica) da finanziarsi con le risorse di cui al V Programma, secondo le seguenti modalità:*

    1) € 1.814.262,35 da destinare a favore dei Comuni e delle Province pugliesi con procedura competitiva, a seguito di pubblicazione del bando a sportello del progetto "Piano…in bici", *(Piani di Reti Ciclabili);*

    *2) € 100.000,00 da destinare al cofinanziamento delle attività di Assistenza Tecnica del progetto "*Piano ...in Bici*", assegnando la gestione finanziaria, contabile e amministrativa della succitata somma in capo all'Amministrazione Regionale, per le finalità di cui sopra;*
- il suddetto verbale di accordo con ANCI e UPI é stato trasmesso al Ministero con nota prot. n. 078/0038 del 9 gennaio 2014;
- il bilancio di previsione della Regione Puglia per l'esercizio 2019 ha stanziato sul capitolo 551054 l'importo di € 1.914.262,35 quale cofinanziamento ministeriale e sul capitolo 1005002 l'importo pari € 50.000,00 come quota di cofinanziamento regionale da destinare al cofinanziamento delle attività di Assistenza Tecnica del progetto "Piano …in bici".

CONSIDERATO CHE:

- tra la Regione Puglia, il Politecnico di Bari e l'ASSET Puglia, a seguito della DGR n. 107/2018 avente ad oggetto "Realizzazione e conduzione di collaborazioni istituzionali, studi di prefattibilità, progetti di ricerca finanziati anche da organizzazioni/Enti di ricerca nazionali ed internazionali. Approvazione schema di Accordo Quadro di Collaborazione Istituzionale con ASSET - Politecnico di Bari" è stato siglato un accordo quadro per collaborazioni istituzionali, nel quale si specifica che: "Le Parti intendono attivare una collaborazione strategica della durata di 3 (tre) anni al fine di realizzare e condurre di concerto collaborazioni istituzionali, progetti di ricerca finanziati anche da organizzazioni/Enti di ricerca nazionali ed internazionali, progetti innovativi e sperimentazioni negli ambiti disciplinari individuati, corsi di formazione, studi di prefattibilità";
- il suddetto Accordo Quadro è stato sottoscritto in forma digitale dal Direttore del Dipartimento Mobilità, Qualità Urbana, Opere Pubbliche, Ecologia e Paesaggio, Ing. Barbara Valenzano, dal Commissario Straordinario dell'Agenzia Regionale strategica per lo Sviluppo Ecosostenibile del Territorio, Ing. Raffaele Sannicandro, e dal Rettore del Politecnico di Bari, Prof. Eugenio Di Sciascio, in data 20/02/2018;
- in particolare l'articolo 2 dell'Accordo Quadro prevede che la collaborazione scientifico-tecnologica tra le parti sarà finalizzata, a mezzo di Accordi attuativi successivi, alla realizzazione di vari obiettivi/attività, tra

i quali la "Sperimentazione di specifiche azioni di "accompagnamento/affiancamento" agli Enti locali nei processi di pianificazione, programmazione e progettazione di interventi di promozione della mobilità sostenibile e di rigenerazione urbana";

- l'Accordo attuativo avente ad oggetto "Accordo di collaborazione istituzionale tra la Regione Puglia e il Politecnico di Bari di attuazione dell'accordo quadro approvato con DGR N. 107/2018 - Percorso formativo rivolto agli enti locali per la redazione dei piani della mobilità ciclistica (L.R. 1/2013) assistenza e monitoraggio - V programma di attuazione del PNSS" è stato sottoscritto in forma digitale in data 21/03/2019 dal Direttore del Dipartimento Mobilità, Qualità Urbana, Opere Pubbliche, Ecologia e Paesaggio della Regione Puglia (Ing. Barbara Valenzano) e dal Rettore del Politecnico di Bari (Prof. Eugenio Di Sciascio);
- con Determinazione Dirigenziale n. 13 del 16/05/2019 il Dirigente della Sezione Mobilità Sostenibile e Vigilanza del TPL ha preso atto dell'Accordo attuativo che prevede un importo complessivo di € 39.886,60 e ha proceduto ad impegnare la suddetta somma;
- il suddetto Accordo attuativo prevede all'art. 1 le seguenti attività del Politecnico di Bari:
  - attività di formazione rivolta a Comuni, Province pugliesi e Città metropolitana finalizzata al supporto per la elaborazione dei piani di mobilità ciclistica da svolgersi sia con lezioni frontali che con il supporto a distanza;
  - elaborazione di linee guida per la redazione dei piani della mobilità ciclistica;
  - supporto per l'elaborazione dell'avviso pubblico rivolto a Comuni, Province e Città Metropolitana per il cofinanziamento dei piani della mobilità ciclistica;
  - monitoraggio nella fase di pubblicazione dell'avviso;
- con Determinazione Dirigenziale n. 24 del 18/07/2019 il Dirigente della Sezione Mobilità Sostenibile e Vigilanza del TPL:
  - ha preso atto dell'inizio delle attività previste dall' "Accordo di collaborazione istituzionale tra la Regione Puglia e il Politecnico di Bari di attuazione dell'accordo quadro approvato con DGR N. 107/2018 - Percorso formativo rivolto agli enti locali per la redazione dei piani della mobilità ciclistica (L.R. 1/2013) assistenza e monitoraggio - V programma di attuazione del PNSS" il giorno 19 aprile 2019;
  - ha proceduto alla liquidazione in favore del Politecnico di Bari della somma di € 10.000,00 quale prima tranche di pagamento prevista dall'art. 3 dell'"Accordo di collaborazione" succitato;
- con Determinazione Dirigenziale n. 62 del 20/12/2019 il Dirigente della Sezione Mobilità Sostenibile e Vigilanza del TPL:
  - ha adottato la "Documentazione tecnica a corredo delle linee guida per la redazione dei Piani di Mobilità Ciclistica degli Enti Locali", che saranno parte integrante delle linee guida per la redazione dei Piani di Mobilità Ciclistica degli Enti Locali.

DATO ATTO CHE:

- il Politecnico di Bari con PEC del 07/09/2020 ha trasmesso le "Linee Guida per la redazione dei P.M.C. (Piani di Mobilità Ciclistica)", acquisita al prot. AOO/184/07/09/2020/0001853, secondo quanto previsto all'art. 1 dell' "Accordo di collaborazione" succitato in relazione alle attività del Politecnico;
- con Deliberazione di Giunta Regionale. n. 1504 del 10/09/2020 la Giunta:
  - ha approvato le "Linee Guida per la redazione dei P.M.C. (Piani di Mobilità Ciclistica)";
  - ha dato mandato al Dirigente della Sezione Mobilità Sostenibile e Vigilanza del TPL di adottare il

bando a sportello relativo al Progetto "Piano … in bici", riguardante il cofinanziamento della redazione dei piani della mobilità ciclistica in favore degli Enti Locali pugliesi con le risorse di cui al V Programma del PNSS;

- in relazione alle risorse assegnate alla Regione Puglia nell'ambito del Progetto "*Piano…in bici*" risultano disponibili € 1.814.262,35 da destinare a favore dei Comuni e delle Province pugliesi con procedura competitiva, a seguito di pubblicazione di un bando a sportello;
- con Deliberazione di Giunta Regionale. n. 1924 del 30/11/2020 la Giunta:
  - ha autorizzato, ai sensi dell'art. 51, comma 2, del D. Lgs. n. 118/2011, le variazioni al Bilancio di Previsione 2020 e pluriennale 2020-2022, al Documento Tecnico di Accompagnamento, al Bilancio Finanziario Gestionale approvato con la D.G.R. n. 55 del 21/01/2020, con lo stanziamento della somma di € 1.814.262,35 (euro un milione ottocentoquattordicimiladuecentosessantadue/35) sul capitolo 551054;
- con Determinazione Dirigenziale n. 67 del 16/12/2020 il Dirigente della Sezione Mobilità Sostenibile e Vigilanza del TPL:
  - ha approvato il "Bando pubblico per l'assegnazione di contributi finalizzati alla redazione dei Piani della Mobilità Ciclistica degli Enti Locali", e la specifica relativa modulistica, composta dall' "Istanza di partecipazione" e dal "Prospetto di copertura della spesa";
  - ha approvato lo schema di disciplinare, per la disciplina dei rapporti tra Regione Puglia ed Enti Beneficiari ai fini della realizzazione degli interventi oggetto di cofinanziamento e del trasferimento delle risorse rese disponibili;
  - ha dato atto che con successivo provvedimento del Dirigente della Sezione Mobilità Sostenibile e Vigilanza del TPL si procederà alla nomina della Commissione di Valutazione interna, composta da tre dipendenti regionali;
  - ha proceduto all'accertamento d'entrata e alla prenotazione d'impegno di spesa di € 1.814.262,35 da destinare a favore dei Comuni e delle Province pugliesi con procedura competitiva;
  - ha stabilito che le domande di partecipazione da parte delle Amministrazioni interessate dovranno pervenire entro le **ore 12.00 del 31 marzo 2021**, a pena di esclusione;
- il suddetto bando è stato pubblicato sul BURP n. 174 del 31 dicembre 2020;
- con Determinazione Dirigenziale n. 22 del 29/03/2021 il Dirigente della Sezione Mobilità Sostenibile e Vigilanza del TPL:
  - ha prorogato il termine di presentazione delle istanze e della relativa documentazione del "Bando pubblico per l'assegnazione di contributi finalizzati alla redazione dei Piani della Mobilità Ciclistica degli Enti Locali" fino alle **ore 12.00 del giorno 30 aprile 2021**, al fine di garantire la massima partecipazione degli Enti interessati e consentire loro di superare le difficoltà emerse per la predisposizione della necessaria documentazione e l'inoltro delle domande di partecipazione al bando pubblico;
- con Determinazione del Dirigente della Sezione Mobilità Sostenibile e Vigilanza del TPL n. 30 del 13/04/2021 è stata nominata la commissione di valutazione.

PRESO ATTO CHE:

- il bando prevede la selezione degli interventi ammissibili a finanziamento mediante una procedura "*a sportello*" strutturata in:
  - una fase di verifica dell'ammissibilità formale ex art. 6,
  - una fase di valutazione tecnica ex art. 6,

  e che l'istruttoria delle proposte candidate proceda di volta in volta in funzione dell'ordine cronologico di

arrivo delle relative istanze di finanziamento;

- il Comune di Casarano ha candidato la proposta denominata "*Redazione Piano della Mobilità Ciclistica*", trasmettendo la relativa documentazione in data 31/03/2021, assunta al protocollo della Sezione Mobilità Sostenibile e Vigilanza del TPL n. AOO_184/PROT/02/04/2021/0000634;
- tale istanza, come ravvisabile nel verbale n. 2 del 06/05/2021 della commissione di valutazione, è stata sostituita dalla nuova presentata in data 30/04/2021 ed assunta al protocollo della Sezione Mobilità Sostenibile e Vigilanza del TPL n. AOO_184/PROT/03/05/2021/0000855, che prevedeva un importo complessivo di € 10.000,00, di cui € 5.000,00 (pari al 50,00%) cofinanziato con le risorse ministeriali;
- nella seduta del 24/05/2021, giusto verbale n. 6, la commissione di valutazione ha sottoposto la proposta in questione alla verifica dell'ammissibilità formale e, alla luce della coerenza e della completezza della documentazione trasmessa, ha ritenuto superata detta fase. Nella fase di valutazione tecnica ha ritenuto ammissibile a finanziamento la proposta candidata, attribuendole un punteggio di 55/100.

Per quanto sopra esposto, con il presente provvedimento, si intende:

- approvare l'iter istruttorio adottato dalla commissione di valutazione e trascritto nei verbali n. 2 del 06/05/2021 e n. 6 del 24/05/2021, che attribuisce un punteggio di 55/100 alla proposta candidata;
- procedere all'ammissione al finanziamento della proposta candidata dal Comune di Casarano denominata "*Redazione Piano della Mobilità Ciclistica*" per l'importo complessivo di € 10.000,00, di cui € 5.000,00 (pari al 50,00%) cofinanziato con le risorse ministeriali;
- procedere con l'accertamento di entrata e all'impegno di spesa in favore del Comune di Casarano della somma di € 5.000,00 (euro cinquemila/00), come riportato nella sezione degli adempimenti contabili.

Verifica ai sensi del Regolamento UE n. 679/2016 e del D. Lgs. n. 196/2003 come modificato dal D. Lgs. n. 101/2018 Garanzie alla riservatezza

La pubblicazione dell'atto, salve le garanzie previste dalla legge n. 241/90 in tema di accesso ai documenti amministrativi, avviene nel rispetto della tutela della riservatezza dei cittadini secondo quanto disposto dal Regolamento UE n. 679/2016 in materia di protezione dei dati personali, dal D. Lgs. n. 196/2003 come modificato dal D. Lgs. n. 101/2018, nonché dal vigente regolamento regionale n. 5/2006 per il trattamento dei dati sensibili e giudiziari.
Ai fini della pubblicità legale, l'atto destinato alla pubblicazione è redatto in modo da evitare la diffusione di dati personali identificativi non necessari ovvero il riferimento a dati sensibili; qualora tali dati fossero indispensabili per l'adozione dell'atto, essi sono trasferiti in documenti separati, esplicitamente dichiarati.

COPERTURA FINANZIARIA AI SENSI DEL D.LGS. 118/2011 E SS.MM.II.

- **Bilancio:** vincolato
- **Esercizio finanziario:** 2021
- **Competenza:** 2021

PARTE ENTRATA

- **Capitolo di entrata:** E4316110 *"L. 144/99 – Assegnazione di fondi statali in conto corrente per i programmi di attuazione del Piano Nazionale della sicurezza stradale – V Programma di attuazione – Progetto Piano in bici"*
- **CRA 65.03:** Dipartimento Mobilità - Sezione Mobilità Sostenibile e Vigilanza del Trasporto Pubblico Locale

- **Piano dei conti:** 2.01.01.01.001
- **Titolo giuridico:** decreto n. 56 del 04/04/2013 Ministero delle Infrastrutture e dei Trasporti, registrato alla Corte dei Conti in data 15/05/2013, con il quale è stata approvata e resa esecutiva la Convenzione stipulata tra Ministero e Regione concernente il IV e V programma di attuazione del Piano Nazionale della Sicurezza Stradale. Mail del Direttore della I Divisione della Direzione Generale per la Sicurezza Stradale Ing. Valentino Iurato del 1 dicembre 2020
- **Debitore:** Ministero delle Infrastrutture e della Mobilità Sostenibili
- **Somma da accertare:** € 5.000,00 (euro cinquemila/00) a discarico parziale dell'accertamento n. 6021002783, effettuato con D.D. n. 67 del 16/12/2020

PARTE SPESA

- **Capitolo di spesa:** U0551054 *"Progetto Piano in bici – Interventi di strategia regionale – L.R. 1/2013 – Interventi per favorire lo sviluppo della mobilità ciclistica – L. 144/99 V Programma PNSS"*
- **CRA 65.03:** Dipartimento Mobilità - Sezione Mobilità Sostenibile e Vigilanza del Trasporto Pubblico Locale
- **Missione 10:** Trasporti e diritto alla mobilità
- **Programma 5:** Viabilità e infrastrutture stradali
- **Titolo 1:** Spese correnti
- **Piano dei conti:** 1.04.01.02.003
- **Somma da impegnare:** € 5.000,00 (euro cinquemila/00) a discarico parziale dell'impegno n. 3521000371, assunto con D.D. n. 67 del 16/12/2020
- **Causale:** D.G.R. n. 1924 del 30/11/2020 e D.D. n. 67 del 16/12/2020 del Dirigente della Sezione Mobilità Sostenibile e Vigilanza del TPL, "*Bando pubblico per l'assegnazione di contributi finalizzati alla redazione dei Piani della Mobilità Ciclistica degli Enti Locali*" – Comune di Casarano – Intervento denominato "*Redazione Piano della Mobilità Ciclistica*"
- **Creditore:** Comune di Casarano
- **C.F.:** 81000350751
- **Indirizzo PEC del creditore:** *pianificazionedelterritorio.comune.casarano@pec.rupar.puglia.it*

Dichiarazioni e/o attestazioni:

- si attesta che l'operazione contabile proposta assicura il rispetto dei vincoli di finanza pubblica e gli equilibri di bilancio di cui al D. Lgs. 118/2011;
- esiste disponibilità finanziaria sul capitolo di spesa innanzi indicato;
- le somme necessarie trovano copertura a valere sul capitolo U0551054;
- l'accertamento in entrata e l'impegno sono conformi a quanto stabilito dal D.Lgs. n. 118 del 2011 e ss.mm. ii;
- ricorrono gli obblighi di cui agli articoli 26 co. 2 e 27 del D. Lgs. 14 marzo 2013 n. 33.

Il Funzionario Responsabile PO
(Ing. Francesco Cardaropoli)

Il Dirigente della Sezione Mobilità Sostenibile e Vigilanza del TPL

Ritenuto di condividere le risultanze istruttorie di cui sopra e di dover procedere all'adozione del presente

atto

D E T E R M I N A

1. di approvare tutto quanto esposto in narrativa e che qui si intende integralmente riportato per farne parte integrante;
2. approvare l'iter istruttorio adottato dalla commissione di valutazione e trascritto nei verbali n. 2 del 06/05/2021 e n. 6 del 24/05/2021, che attribuisce un punteggio di 55/100 alla proposta candidata;
3. di procedere all'ammissione al finanziamento della proposta candidata dal Comune di Casarano denominata "*Redazione Piano della Mobilità Ciclistica*" per l'importo complessivo di € 10.000,00, di cui € 5.000,00 (pari al 50,00%) cofinanziato con le risorse ministeriali;
4. di procedere con l'accertamento di entrata e all'impegno di spesa in favore del Comune di Casarano della somma di € 5.000,00 (euro cinquemila/00), come riportato nella sezione degli adempimenti contabili;
5. di trasmettere il presente atto al Servizio Verifiche di regolarità contabile sulla gestione del bilancio vincolato;
6. di disporre la pubblicazione del presente provvedimento sul Bollettino Ufficiale della Regione Puglia;
7. di notificare il presente atto al Comune di Casarano all'indirizzo: *pianificazionedelterritorio.comune.casarano@pec.rupar.puglia.it;*
8. di trasmettere il presente atto alla Direzione Generale della Sicurezza Stradale del MIMS all'indirizzo: *dg.ss-div1@pec.mit.gov.it.*

Il presente provvedimento, firmato digitalmente ai sensi del Testo Unico D.P.R. 28 dicembre 2000, n. 445 e del D.Lgs. 7 marzo 2005, n. 82:

- diventa esecutivo dopo l'apposizione del visto di regolarità contabile da parte della Sezione Ragioneria;
- sarà pubblicato, ai sensi degli art. 26 co. 2 e art. 27 del D.Lgs. 33/2013, sul sito della Regione Puglia - sezione Amministrazione Trasparente - sottosezione "Sovvenzioni, contributi, sussidi, vantaggi economici" - "Atti di concessione";
- sarà pubblicato, ai sensi del D.Lgs. 33/2013, sul sito www.regione.puglia.it nella sezione Amministrazione trasparente - "Provvedimenti";
- sarà pubblicato nella modalità telematica, per gli effetti di cui al comma 3 art. 20 DPGR n. 443/2015 in relazione all'obbligo di pubblicazione degli atti esecutivi per un periodo pari a dieci giorni, sull'Albo pretorio on line della Regione Puglia*;*
- sarà depositato nel sistema regionale di archiviazione Diogene, secondo le modalità di cui al punto 10 delle *Linee guida per la gestione degli atti Dirigenziali come documenti originali informatici con il sistema CIFRA1;*
- è redatto nel rispetto della tutela alla riservatezza, secondo quanto disposto dal Regolamento UE n. 679/2016 e dal D. Lgs. n. 196/2003 come modificato dal D. Lgs. n. 101/2018;
- sarà trasmesso al Dipartimento Mobilità;
- è composto da n. 10 pagine ed è adottato in singolo originale.

Il Dirigente della Sezione
(Ing. Irene di Tria)

DETERMINAZIONE DEL DIRIGENTE SEZIONE MOBILITA' SOSTENIBILE E VIGILANZA DEL TRASPORTO PUBBLICO LOCALE 28 settembre 2021, n. 95

L. 144/99 Piano Nazionale della Sicurezza Stradale – V Programma di attuazione – Progetto "Piano… in Bici". Approvazione bando pubblico per l'assegnazione di contributi finalizzati alla redazione dei Piani della Mobilità Ciclistica in favore degli Enti Locali. BURP n. 174 del 31 dicembre 2020.

Comune di Ugento – UGENTO PIANO..IN BICI – Ammissione al finanziamento, accertamento di entrata e impegno di spesa.

Il Dirigente della Sezione

VISTI:

- gli artt. 4 e 5 della L.R. n. 7/1997;
- gli artt. 4 e 16 del D.Lgs. n. 165/2001;
- l'art. 12 della L. n. 241/90;
- l'art. 18 del D.Lgs. n. 196/2003 "Codice in materia di protezione dei dati personali" in merito ai principi applicabili ai trattamenti effettuati dai soggetti pubblici;
- il D.Lgs. n. 82 del 07/03/2005 "Codice dell'amministrazione digitale";
- l'art. 32 della Legge n. 69 del 18/06/2009, che prevede l'obbligo di sostituire la pubblicazione tradizionale all'Albo ufficiale con la pubblicazione sui siti informatici;
- il Regolamento UE n. 679/2016, relativo alla protezione delle persone fisiche con riguardo al trattamento dei dati personali, nonché alla libera circolazione di tali dati e che abroga la direttiva europea n. 95/46/CE (regolamento generale sulla protezione dei dati) e il successivo D.Lgs. n. 101/2018 recante "Disposizioni per l'adeguamento della normativa nazionale alle disposizioni del regolamento (UE) 2016/679 del Parlamento europeo e del Consiglio del 27 aprile 2016";
- la D.G.R. n. 1518/2015 e il D.P.G.R. n. 443/2015 di adozione e approvazione del "Modello Ambidestro per l'Innovazione della macchina Amministrativa regionale MAIA";
- la D.G.R. n. 1176 del 29/07/2016, con la quale è stato conferito all'Ing. Irene di Tria l'incarico di dirigente della Sezione Mobilità Sostenibile e Vigilanza del Trasporto Pubblico Locale e le successive proroghe dell'incarico;
- le Linee guida per la gestione degli atti Dirigenziali come documenti originali informatici con il sistema CIFRA1, trasmesse dal Segretariato Generale della Giunta regionale con nota prot. AOO_175 n. 1875 del 28/05/2020;
- la Legge Regionale n. 35 del 30/12/2020 "Disposizioni per la formazione del Bilancio di previsione 2021 e Bilancio pluriennale 2021-2023 della Regione Puglia - Legge di stabilità regionale 2021";
- la Legge Regionale n. 36 del 30/12/2020 "Bilancio di previsione per l'esercizio finanziario 2021 e Bilancio pluriennale 2021-2023 della Regione Puglia";
- la D.G.R. n. 71 del 18/01/2021 "Bilancio di previsione per l'esercizio finanziario 2021 e pluriennale 2021-2023. Articolo 39, comma 10, del decreto legislativo 23 giugno 2011, n.118. Documento tecnico di accompagnamento e Bilancio Finanziario Gestionale. Approvazione";
- la D.G.R. n. 1974 del 07/12/2020, pubblicato su BURP n. 14 del 26/01/2021, recante l'"Approvazione atto di Alta Organizzazione. Modello Organizzativo MAIA 2.0.", con cui si istituisce il Dipartimento "Mobilità" all'interno del sistema organizzativo della Giunta Regionale;
- il D.P.G.R. n. 22 del 22/01/2021 "Adozione Atto di Alta Organizzazione. Modello Organizzativo MAIA 2.0";
- la D.G.R. n. 682 del 26/04/2021, pubblicato su B.U.R.P. n. 61 del 04/05/2021, recante l'"Atto di Alta Organizzazione. Modello Organizzativo MAIA 2.0. Conferimento incarichi di Direttore del Dipartimento Mobilità", con cui si conferisce l'incarico del Dipartimento "Mobilità" all'Avv. Vito Antonio Antonacci.

PREMESSO CHE:

- la legge 144/99 istituisce il Piano Nazionale della Sicurezza Stradale e indica che lo stesso viene attuato attraverso programmi annuali;

- la legge 296/06 (Finanziaria 2007) ha attribuito 53 milioni di Euro per il finanziamento delle attività connesse all'attuazione, alla valutazione di efficacia ed all'aggiornamento del Piano per ciascuno degli anni 2007, 2008 e 2009;
- il Ministero delle Infrastrutture e dei Trasporti ha elaborato il "4° e 5° Programma di Attuazione del Piano Nazionale della Sicurezza Stradale" - da qui in avanti denominato "4° e 5° Programma" – da finanziarsi rispettivamente con le risorse rese disponibili dalla legge 296/06 per l'anno 2008 e 2009 e a tale fine ha preventivamente organizzato una fase di consultazione e concertazione con le Regioni, le Province Autonome, l'UPI e l'ANCI, per acquisire gli elementi conoscitivi e valutativi più opportuni per determinare contenuti e modalità applicative del suddetto programma;
- in materia di sicurezza stradale il Ministero svolge funzioni di indirizzo, programmazione generale, coordinamento, perequazione e di verifica generale complementari alle funzioni di regolamentazione, di programmazione operativa, di impulso e di verifica puntuale proprie delle Regioni, e che in relazione al rapporto di sussidiarietà esistente tra i due livelli di governo si ritiene opportuno organizzare le azioni del 4° e 5° Programma tenendo conto dei diversi e complementari ruoli dello Stato da un lato e delle Regioni e Province autonome dall'altro;
- la Conferenza Unificata nella seduta del 18 dicembre 2008 ha espresso parere favorevole sul "4° e 5° Programma" e sui criteri di riparto delle risorse previste dall'art. 1, comma 1035 delle legge 27 dicembre 2006, n. 296;
- il CIPE, con delibera n. 108 del 18 dicembre 2008, ha approvato il "4° Programma", anche in riferimento alla ripartizione regionale delle risorse finanziarie per l'annualità 2008 ed il "5° Programma", limitatamente all'impostazione programmatica nelle more del riparto delle disponibilità iscritte nel bilancio per l'annualità 2009;
- con Decreto n. 296 del 29/12/2008, registrato dalla Corte dei Conti in data 18 marzo 2009, il Ministro delle Infrastrutture e dei Trasporti ha individuato i coefficienti di ripartizione delle risorse finanziarie del 4° e 5° Programma per gli anni 2008 e 2009 ed ha ripartito le risorse finanziarie di cui al 4° programma secondo le percentuali richiamate nella Tabella A (allegata al decreto), procedendo altresì all'assegnazione alla Regione Puglia della somma di € 3.236.238,00 a titolo di cofinanziamento a valere sulle risorse del 4° programma, di cui alla Tabella B (allegata al decreto);
- con Decreto Dirigenziale n. 5331 dei 30/12/2008, registrato dall'Ufficio Centrale di Bilancio il 20/1/2009 e restituito con nota n. 712 del 27/5/2009, é stato disposto l'impegno delle risorse pari a 53 milioni di euro a favore di Regioni e Province autonome secondo gli importi indicati nella ripartizione del citato Decreto Ministeriale;
- con Decreto n. 563 del 10 luglio 2009 il Ministro delle Infrastrutture e dei Trasporti ha ripartito le risorse relative all'esercizio finanziario 2009;
- con Decreto Dirigenziale n. 4857 del 29 dicembre 2009, registrato alla Corte dei Conti in data 15 febbraio 2010, il Ministro delle Infrastrutture e dei Trasporti ha disposto l'impegno delle risorse ministeriali relative al 5° Programma pari ad € 31.350.000,00 per l'anno 2009, disponendo altresì la ripartizione regionale delle risorse secondo le percentuali richiamate nella citata Tabella A allegata al decreto, dalla quale si evince l'assegnazione alla Regione Puglia della somma di € 1.914.262,35 a valere sulle risorse del 5° Programma;
- per l'utilizzo delle risorse della V annualità del PNSS l'Assessorato Regionale ai Trasporti, coerentemente con i macro obiettivi di sicurezza stradale cosi come previsti dal PNSS, e in funzione della visione strategica regionale ampia e diversificata in materia di mobilità sicura e sostenibile, ha ritenuto di intervenire per la prima volta in maniera mirata a favore della tutela della sicurezza degli utenti "non motorizzati", vale a dire pedoni e ciclisti, mediante il cofinanziamento della redazione dei piani della mobilità ciclistica comunali e provinciali, ai sensi della normativa di settore vigente (L. 366/98, DM 557/99, L.R. n. 1/2013);
- la proposta progettuale denominata "Piano…in bici", predisposta dai competenti uffici della Regione Puglia e trasmessa al MIT — Direzione Generale per la Sicurezza Stradale con nota prot. 474 dei 29/05/2012, ha ricevuto parere di compatibilità con nota prot. n. 3169 dell'11/06/2012; con successiva nota prot. n. 5042 dell'8 settembre 2012 il Ministero ha chiarito che, avendo il progetto "Piano…in bici",

previsto il finanziamento di strumenti di rafforzamento della capacità di governo della sicurezza stradale con somme a disposizione della Regione Puglia quale soggetto attuatore, per l'utilizzo della quota non assegnata per via competitiva agli enti locali, sarebbe stato necessario uno specifico accordo con ANCI e UPI;

- con Delibera di Giunta n. 1922 del 02/10/2012 la Regione Puglia ha provveduto all'approvazione dello schema di convenzione ministeriale afferente il trasferimento dei fondi relativi al 4° e 5° Programma di Attuazione del PNSS; in data 19/11/2012 é stata sottoscritta la convenzione disciplinante i rapporti tra la Regione Puglia e il Ministero delle Infrastrutture e dei Trasporti — Dipartimento per i trasporti, la navigazione ed i sistemi informativi e statistici per il trasferimento dei fondi relativi al 4° e 5° Programma di Attuazione del PNSS;
- con decreto n. 56 del 04/04/2013 Ministero delle Infrastrutture e dei Trasporti, registrato alla Corte dei Conti in data 15/05/2013, è stata approvata e resa esecutiva la convenzione stipulata tra Ministero e Regione concernente il IV e V programma di attuazione del Piano Nazionale della Sicurezza Stradale;
- in data 13/12/2013 e è stato sottoscritto il verbale di accordo tra Regione Puglia, UPI-ANCI con il quale si è:
    - *riscontrato l'impegno della Regione Puglia a mettere a disposizione la somma di € 50.000,00 del bilancio regionale per l'attività di "assistenza tecnica progettuale";*
    - *concordato di destinare al Progetto* "Piano…in bici", *riguardante il cofinanziamento della redazione dei piani delle reti ciclabili da parte degli Enti Locali pugliesi (ai sensi della Legge Regionale n. 1 del 2013 sulla mobilità ciclistica) da finanziarsi con le risorse di cui al V Programma, secondo le seguenti modalità:*

    1) € 1.814.262,35 da destinare a favore dei Comuni e delle Province pugliesi con procedura competitiva, a seguito di pubblicazione del bando a sportello del progetto "Piano…in bici", *(Piani di Reti Ciclabili);*

    *2) € 100.000,00 da destinare al cofinanziamento delle attività di Assistenza Tecnica del progetto "*Piano ...in Bici*", assegnando la gestione finanziaria, contabile e amministrativa della succitata somma in capo all'Amministrazione Regionale, per le finalità di cui sopra;*
- il suddetto verbale di accordo con ANCI e UPI é stato trasmesso al Ministero con nota prot. n. 078/0038 del 9 gennaio 2014;
- il bilancio di previsione della Regione Puglia per l'esercizio 2019 ha stanziato sul capitolo 551054 l'importo di € 1.914.262,35 quale cofinanziamento ministeriale e sul capitolo 1005002 l'importo pari € 50.000,00 come quota di cofinanziamento regionale da destinare al cofinanziamento delle attività di Assistenza Tecnica del progetto "Piano …in bici".

CONSIDERATO CHE:

- tra la Regione Puglia, il Politecnico di Bari e l'ASSET Puglia, a seguito della DGR n. 107/2018 avente ad oggetto "Realizzazione e conduzione di collaborazioni istituzionali, studi di prefattibilità, progetti di ricerca finanziati anche da organizzazioni/Enti di ricerca nazionali ed internazionali. Approvazione schema di Accordo Quadro di Collaborazione Istituzionale con ASSET - Politecnico di Bari" è stato siglato un accordo quadro per collaborazioni istituzionali, nel quale si specifica che: "Le Parti intendono attivare una collaborazione strategica della durata di 3 (tre) anni al fine di realizzare e condurre di concerto collaborazioni istituzionali, progetti di ricerca finanziati anche da organizzazioni/Enti di ricerca nazionali ed internazionali, progetti innovativi e sperimentazioni negli ambiti disciplinari individuati, corsi di formazione, studi di prefattibilità";

- il suddetto Accordo Quadro è stato sottoscritto in forma digitale dal Direttore del Dipartimento Mobilità, Qualità Urbana, Opere Pubbliche, Ecologia e Paesaggio, Ing. Barbara Valenzano, dal Commissario Straordinario dell'Agenzia Regionale strategica per lo Sviluppo Ecosostenibile del Territorio, Ing. Raffaele Sannicandro, e dal Rettore del Politecnico di Bari, Prof. Eugenio Di Sciascio, in data 20/02/2018;

- in particolare l'articolo 2 dell'Accordo Quadro prevede che la collaborazione scientifico-tecnologica tra le parti sarà finalizzata, a mezzo di Accordi attuativi successivi, alla realizzazione di vari obiettivi/attività, tra

i quali la "Sperimentazione di specifiche azioni di "accompagnamento/affiancamento" agli Enti locali nei processi di pianificazione, programmazione e progettazione di interventi di promozione della mobilità sostenibile e di rigenerazione urbana";

- l'Accordo attuativo avente ad oggetto "Accordo di collaborazione istituzionale tra la Regione Puglia e il Politecnico di Bari di attuazione dell'accordo quadro approvato con DGR N. 107/2018 - Percorso formativo rivolto agli enti locali per la redazione dei piani della mobilità ciclistica (L.R. 1/2013) assistenza e monitoraggio - V programma di attuazione del PNSS" è stato sottoscritto in forma digitale in data 21/03/2019 dal Direttore del Dipartimento Mobilità, Qualità Urbana, Opere Pubbliche, Ecologia e Paesaggio della Regione Puglia (Ing. Barbara Valenzano) e dal Rettore del Politecnico di Bari (Prof. Eugenio Di Sciascio);
- con Determinazione Dirigenziale n. 13 del 16/05/2019 il Dirigente della Sezione Mobilità Sostenibile e Vigilanza del TPL ha preso atto dell'Accordo attuativo che prevede un importo complessivo di € 39.886,60 e ha proceduto ad impegnare la suddetta somma;
- il suddetto Accordo attuativo prevede all'art. 1 le seguenti attività del Politecnico di Bari:
  - attività di formazione rivolta a Comuni, Province pugliesi e Città metropolitana finalizzata al supporto per la elaborazione dei piani di mobilità ciclistica da svolgersi sia con lezioni frontali che con il supporto a distanza;
  - elaborazione di linee guida per la redazione dei piani della mobilità ciclistica;
  - supporto per l'elaborazione dell'avviso pubblico rivolto a Comuni, Province e Città Metropolitana per il cofinanziamento dei piani della mobilità ciclistica;
  - monitoraggio nella fase di pubblicazione dell'avviso;
- con Determinazione Dirigenziale n. 24 del 18/07/2019 il Dirigente della Sezione Mobilità Sostenibile e Vigilanza del TPL:
  - ha preso atto dell'inizio delle attività previste dall' "Accordo di collaborazione istituzionale tra la Regione Puglia e il Politecnico di Bari di attuazione dell'accordo quadro approvato con DGR N. 107/2018 - Percorso formativo rivolto agli enti locali per la redazione dei piani della mobilità ciclistica (L.R. 1/2013) assistenza e monitoraggio - V programma di attuazione del PNSS" il giorno 19 aprile 2019;
  - ha proceduto alla liquidazione in favore del Politecnico di Bari della somma di € 10.000,00 quale prima tranche di pagamento prevista dall'art. 3 dell'"Accordo di collaborazione" succitato;
- con Determinazione Dirigenziale n. 62 del 20/12/2019 il Dirigente della Sezione Mobilità Sostenibile e Vigilanza del TPL:
  - ha adottato la "Documentazione tecnica a corredo delle linee guida per la redazione dei Piani di Mobilità Ciclistica degli Enti Locali", che saranno parte integrante delle linee guida per la redazione dei Piani di Mobilità Ciclistica degli Enti Locali.

DATO ATTO CHE:

- il Politecnico di Bari con PEC del 07/09/2020 ha trasmesso le "Linee Guida per la redazione dei P.M.C. (Piani di Mobilità Ciclistica)", acquisita al prot. AOO/184/07/09/2020/0001853, secondo quanto previsto all'art. 1 dell' "Accordo di collaborazione" succitato in relazione alle attività del Politecnico;
- con Deliberazione di Giunta Regionale. n. 1504 del 10/09/2020 la Giunta:
  - ha approvato le "Linee Guida per la redazione dei P.M.C. (Piani di Mobilità Ciclistica)";
  - ha dato mandato al Dirigente della Sezione Mobilità Sostenibile e Vigilanza del TPL di adottare il

bando a sportello relativo al Progetto "Piano … in bici", riguardante il cofinanziamento della redazione dei piani della mobilità ciclistica in favore degli Enti Locali pugliesi con le risorse di cui al V Programma del PNSS;

- in relazione alle risorse assegnate alla Regione Puglia nell'ambito del Progetto "*Piano…in bici*" risultano disponibili € 1.814.262,35 da destinare a favore dei Comuni e delle Province pugliesi con procedura competitiva, a seguito di pubblicazione di un bando a sportello;
- con Deliberazione di Giunta Regionale. n. 1924 del 30/11/2020 la Giunta:
  - ha autorizzato, ai sensi dell'art. 51, comma 2, del D. Lgs. n. 118/2011, le variazioni al Bilancio di Previsione 2020 e pluriennale 2020-2022, al Documento Tecnico di Accompagnamento, al Bilancio Finanziario Gestionale approvato con la D.G.R. n. 55 del 21/01/2020, con lo stanziamento della somma di € 1.814.262,35 (euro un milione ottocentoquattordicimiladuecentosessantadue/35) sul capitolo 551054;
- con Determinazione Dirigenziale n. 67 del 16/12/2020 il Dirigente della Sezione Mobilità Sostenibile e Vigilanza del TPL:
  - ha approvato il "Bando pubblico per l'assegnazione di contributi finalizzati alla redazione dei Piani della Mobilità Ciclistica degli Enti Locali", e la specifica relativa modulistica, composta dall' "Istanza di partecipazione" e dal "Prospetto di copertura della spesa";
  - ha approvato lo schema di disciplinare, per la disciplina dei rapporti tra Regione Puglia ed Enti Beneficiari ai fini della realizzazione degli interventi oggetto di cofinanziamento e del trasferimento delle risorse rese disponibili;
  - ha dato atto che con successivo provvedimento del Dirigente della Sezione Mobilità Sostenibile e Vigilanza del TPL si procederà alla nomina della Commissione di Valutazione interna, composta da tre dipendenti regionali;
  - ha proceduto all'accertamento d'entrata e alla prenotazione d'impegno di spesa di € 1.814.262,35 da destinare a favore dei Comuni e delle Province pugliesi con procedura competitiva;
  - ha stabilito che le domande di partecipazione da parte delle Amministrazioni interessate dovranno pervenire entro le **ore 12.00 del 31 marzo 2021**, a pena di esclusione;
- il suddetto bando è stato pubblicato sul BURP n. 174 del 31 dicembre 2020;
- con Determinazione Dirigenziale n. 22 del 29/03/2021 il Dirigente della Sezione Mobilità Sostenibile e Vigilanza del TPL:
  - ha prorogato il termine di presentazione delle istanze e della relativa documentazione del "Bando pubblico per l'assegnazione di contributi finalizzati alla redazione dei Piani della Mobilità Ciclistica degli Enti Locali" fino alle **ore 12.00 del giorno 30 aprile 2021**, al fine di garantire la massima partecipazione degli Enti interessati e consentire loro di superare le difficoltà emerse per la predisposizione della necessaria documentazione e l'inoltro delle domande di partecipazione al bando pubblico;
- con Determinazione del Dirigente della Sezione Mobilità Sostenibile e Vigilanza del TPL n. 30 del 13/04/2021 è stata nominata la commissione di valutazione.

PRESO ATTO CHE:

- il bando prevede la selezione degli interventi ammissibili a finanziamento mediante una procedura "*a sportello*" strutturata in:
  - una fase di verifica dell'ammissibilità formale ex art. 6,
  - una fase di valutazione tecnica ex art. 6,

  e che l'istruttoria delle proposte candidate proceda di volta in volta in funzione dell'ordine cronologico di arrivo delle relative istanze di finanziamento;

- il Comune di Ugento ha candidato la proposta denominata "*UGENTO PIANO..IN BICI*" per l'importo complessivo di € 20.000,00, di cui € 10.000,00 (pari al 50,00%) cofinanziato con le risorse ministeriali;
- la suindicata proposta è stata trasmessa in data 30/04/2021 ed assunta al protocollo della Sezione Mobilità Sostenibile e Vigilanza del TPL n. AOO_184/PROT/03/05/2021/0000856;
- nella seduta del 24/05/2021, giusto verbale n. 6, la commissione di valutazione ha sottoposto la proposta in questione alla verifica dell'ammissibilità formale e, alla luce della coerenza e della completezza della documentazione trasmessa, ha ritenuto superata detta fase. Nella fase di valutazione tecnica ha ritenuto ammissibile a finanziamento la proposta candidata, attribuendole un punteggio di 55/100.

Per quanto sopra esposto, con il presente provvedimento, si intende:

- approvare l'iter istruttorio adottato dalla commissione di valutazione e trascritto nel verbale n. 6 del 24/05/2021, che attribuisce un punteggio di 55/100 alla proposta candidata;
- procedere all'ammissione al finanziamento della proposta candidata dal Comune di Ugento denominata "*UGENTO PIANO..IN BICI*" per l'importo complessivo di € 20.000,00, di cui € 10.000,00 (pari al 50,00%) cofinanziato con le risorse ministeriali;
- procedere con l'accertamento di entrata e all'impegno di spesa in favore del Comune di Ugento della somma di € 10.000,00 (euro diecimila/00), come riportato nella sezione degli adempimenti contabili.

Verifica ai sensi del Regolamento UE n. 679/2016 e
del D. Lgs. n. 196/2003 come modificato dal D. Lgs. n. 101/2018
Garanzie alla riservatezza

La pubblicazione dell'atto, salve le garanzie previste dalla legge n. 241/90 in tema di accesso ai documenti amministrativi, avviene nel rispetto della tutela della riservatezza dei cittadini secondo quanto disposto dal Regolamento UE n. 679/2016 in materia di protezione dei dati personali, dal D. Lgs. n. 196/2003 come modificato dal D. Lgs. n. 101/2018, nonché dal vigente regolamento regionale n. 5/2006 per il trattamento dei dati sensibili e giudiziari.
Ai fini della pubblicità legale, l'atto destinato alla pubblicazione è redatto in modo da evitare la diffusione di dati personali identificativi non necessari ovvero il riferimento a dati sensibili; qualora tali dati fossero indispensabili per l'adozione dell'atto, essi sono trasferiti in documenti separati, esplicitamente dichiarati.

COPERTURA FINANZIARIA AI SENSI DEL D.LGS. 118/2011 E SS.MM.II.

- **Bilancio:** vincolato
- **Esercizio finanziario:** 2021
- **Competenza:** 2021

PARTE ENTRATA

- **Capitolo di entrata:** E4316110 *"L. 144/99 – Assegnazione di fondi statali in conto corrente per i programmi di attuazione del Piano Nazionale della sicurezza stradale – V Programma di attuazione – Progetto Piano in bici"*
- **CRA 65.03:** Dipartimento Mobilità - Sezione Mobilità Sostenibile e Vigilanza del Trasporto Pubblico Locale
- **Piano dei conti:** 2.01.01.01.001
- **Titolo giuridico:** decreto n. 56 del 04/04/2013 Ministero delle Infrastrutture e dei Trasporti, registrato alla Corte dei Conti in data 15/05/2013, con il quale è stata approvata e resa esecutiva la Convenzione stipulata tra Ministero e Regione concernente il IV e V programma di attuazione del Piano Nazionale della Sicurezza Stradale. Mail del Direttore della I Divisione della Direzione Generale per la Sicurezza Stradale Ing. Valentino Iurato del 1 dicembre 2020

- **Debitore:** Ministero delle Infrastrutture e della Mobilità Sostenibili
- **Somma da accertare:** € 10.000,00 (euro diecimila/00) a discarico parziale dell'accertamento n. 6021002783, effettuato con D.D. n. 67 del 16/12/2020

PARTE SPESA

- **Capitolo di spesa:** U0551054 *"Progetto Piano in bici – Interventi di strategia regionale – L.R. 1/2013 – Interventi per favorire lo sviluppo della mobilità ciclistica – L. 144/99 V Programma PNSS"*
- **CRA 65.03:** Dipartimento Mobilità - Sezione Mobilità Sostenibile e Vigilanza del Trasporto Pubblico Locale
- **Missione 10:** Trasporti e diritto alla mobilità
- **Programma 5:** Viabilità e infrastrutture stradali
- **Titolo 1:** Spese correnti
- **Piano dei conti:** 1.04.01.02.003
- **Somma da impegnare:** € 10.000,00 (euro diecimila/00) a discarico parziale dell'impegno n. 3521000371, assunto con D.D. n. 67 del 16/12/2020
- **Causale:** D.G.R. n. 1924 del 30/11/2020 e D.D. n. 67 del 16/12/2020 del Dirigente della Sezione Mobilità Sostenibile e Vigilanza del TPL, "*Bando pubblico per l'assegnazione di contributi finalizzati alla redazione dei Piani della Mobilità Ciclistica degli Enti Locali*" – Comune di Ugento – Intervento denominato "*UGENTO PIANO..IN BICI*"
- **Creditore:** Comune di Ugento
- **C.F.:** 81003470754
- **Indirizzo PEC del creditore:** *urbanistica.comune.ugento@pec.rupar.puglia.it*

Dichiarazioni e/o attestazioni:

- si attesta che l'operazione contabile proposta assicura il rispetto dei vincoli di finanza pubblica e gli equilibri di bilancio di cui al D. Lgs. 118/2011;
- esiste disponibilità finanziaria sul capitolo di spesa innanzi indicato;
- le somme necessarie trovano copertura a valere sul capitolo U0551054;
- l'accertamento in entrata e l'impegno sono conformi a quanto stabilito dal D.Lgs. n. 118 del 2011 e ss.mm.ii;
- ricorrono gli obblighi di cui agli articoli 26 co. 2 e 27 del D. Lgs. 14 marzo 2013 n. 33.

Il Funzionario Responsabile PO
(Ing. Francesco Cardaropoli)

Il Dirigente della Sezione Mobilità Sostenibile e Vigilanza del TPL

Ritenuto di condividere le risultanze istruttorie di cui sopra e di dover procedere all'adozione del presente atto

D E T E R M I N A

1. di approvare tutto quanto esposto in narrativa e che qui si intende integralmente riportato per farne parte integrante;
2. di approvare l'iter istruttorio adottato dalla commissione di valutazione e trascritto nel verbale n. 6 del 24/05/2021, che attribuisce un punteggio di 55/100 alla proposta candidata;

3. di procedere all'ammissione al finanziamento della proposta candidata dal Comune di Ugento denominata "*UGENTO PIANO..IN BICI*" per l'importo complessivo di € 20.000,00, di cui € 10.000,00 (pari al 50,00%) cofinanziato con le risorse ministeriali;
4. di procedere con l'accertamento di entrata e all'impegno di spesa in favore del Comune di Ugento della somma di € 10.000,00 (euro diecimila/00), come riportato nella sezione degli adempimenti contabili;
5. di trasmettere il presente atto al Servizio Verifiche di regolarità contabile sulla gestione del bilancio vincolato;
6. di disporre la pubblicazione del presente provvedimento sul Bollettino Ufficiale della Regione Puglia;
7. di notificare il presente atto al Comune di Ugento all'indirizzo: *urbanistica.comune.ugento@pec.rupar.puglia.it;*
8. di trasmettere il presente atto alla Direzione Generale della Sicurezza Stradale del MIMS all'indirizzo: *dg.ss-div1@pec.mit.gov.it.*

Il presente provvedimento, firmato digitalmente ai sensi del Testo Unico D.P.R. 28 dicembre 2000, n. 445 e del D.Lgs. 7 marzo 2005, n. 82:

- diventa esecutivo dopo l'apposizione del visto di regolarità contabile da parte della Sezione Ragioneria;
- sarà pubblicato, ai sensi degli art. 26 co. 2 e art. 27 del D.Lgs. 33/2013, sul sito della Regione Puglia - sezione Amministrazione Trasparente - sottosezione "Sovvenzioni, contributi, sussidi, vantaggi economici" - "Atti di concessione";
- sarà pubblicato, ai sensi del D.Lgs. 33/2013, sul sito www.regione.puglia.it nella sezione Amministrazione trasparente - "Provvedimenti";
- sarà pubblicato nella modalità telematica, per gli effetti di cui al comma 3 art. 20 DPGR n. 443/2015 in relazione all'obbligo di pubblicazione degli atti esecutivi per un periodo pari a dieci giorni, sull'Albo pretorio on line della Regione Puglia*;*
- sarà depositato nel sistema regionale di archiviazione Diogene, secondo le modalità di cui al punto 10 delle *Linee guida per la gestione degli atti Dirigenziali come documenti originali informatici con il sistema CIFRA1;*
- è redatto nel rispetto della tutela alla riservatezza, secondo quanto disposto dal Regolamento UE n. 679/2016 e dal D. Lgs. n. 196/2003 come modificato dal D. Lgs. n. 101/2018;
- sarà trasmesso al Dipartimento Mobilità;
- è composto da n. 10 pagine ed è adottato in singolo originale.

Il Dirigente della Sezione
(Ing. Irene di Tria)

DETERMINAZIONE DEL DIRIGENTE SEZIONE MOBILITA' SOSTENIBILE E VIGILANZA DEL TRASPORTO PUBBLICO LOCALE 28 settembre 2021, n. 96

L. 144/99 Piano Nazionale della Sicurezza Stradale – V Programma di attuazione – Progetto "Piano… in Bici". Approvazione bando pubblico per l'assegnazione di contributi finalizzati alla redazione dei Piani della Mobilità Ciclistica in favore degli Enti Locali. BURP n. 174 del 31 dicembre 2020.

Comune di Castellaneta – Piano della Mobilità Ciclistica del Comune di Castellaneta (TA) – Ammissione al finanziamento, accertamento di entrata e impegno di spesa.

Il Dirigente della Sezione

VISTI:

- gli artt. 4 e 5 della L.R. n. 7/1997;
- gli artt. 4 e 16 del D.Lgs. n. 165/2001;
- l'art. 12 della L. n. 241/90;
- l'art. 18 del D.Lgs. n. 196/2003 "Codice in materia di protezione dei dati personali" in merito ai principi applicabili ai trattamenti effettuati dai soggetti pubblici;
- il D.Lgs. n. 82 del 07/03/2005 "Codice dell'amministrazione digitale";
- l'art. 32 della Legge n. 69 del 18/06/2009, che prevede l'obbligo di sostituire la pubblicazione tradizionale all'Albo ufficiale con la pubblicazione sui siti informatici;
- il Regolamento UE n. 679/2016, relativo alla protezione delle persone fisiche con riguardo al trattamento dei dati personali, nonché alla libera circolazione di tali dati e che abroga la direttiva europea n. 95/46/CE (regolamento generale sulla protezione dei dati) e il successivo D.Lgs. n. 101/2018 recante "Disposizioni per l'adeguamento della normativa nazionale alle disposizioni del regolamento (UE) 2016/679 del Parlamento europeo e del Consiglio del 27 aprile 2016";
- la D.G.R. n. 1518/2015 e il D.P.G.R. n. 443/2015 di adozione e approvazione del "Modello Ambidestro per l'Innovazione della macchina Amministrativa regionale MAIA";
- la D.G.R. n. 1176 del 29/07/2016, con la quale è stato conferito all'Ing. Irene di Tria l'incarico di dirigente della Sezione Mobilità Sostenibile e Vigilanza del Trasporto Pubblico Locale e le successive proroghe dell'incarico;
- le Linee guida per la gestione degli atti Dirigenziali come documenti originali informatici con il sistema CIFRA1, trasmesse dal Segretariato Generale della Giunta regionale con nota prot. AOO_175 n. 1875 del 28/05/2020;
- la Legge Regionale n. 35 del 30/12/2020 "Disposizioni per la formazione del Bilancio di previsione 2021 e Bilancio pluriennale 2021-2023 della Regione Puglia - Legge di stabilità regionale 2021";
- la Legge Regionale n. 36 del 30/12/2020 "Bilancio di previsione per l'esercizio finanziario 2021 e Bilancio pluriennale 2021-2023 della Regione Puglia";
- la D.G.R. n. 71 del 18/01/2021 "Bilancio di previsione per l'esercizio finanziario 2021 e pluriennale 2021-2023. Articolo 39, comma 10, del decreto legislativo 23 giugno 2011, n.118. Documento tecnico di accompagnamento e Bilancio Finanziario Gestionale. Approvazione";
- la D.G.R. n. 1974 del 07/12/2020, pubblicato su BURP n. 14 del 26/01/2021, recante l'"Approvazione atto di Alta Organizzazione. Modello Organizzativo MAIA 2.0.", con cui si istituisce il Dipartimento "Mobilità" all'interno del sistema organizzativo della Giunta Regionale;
- il D.P.G.R. n. 22 del 22/01/2021 "Adozione Atto di Alta Organizzazione. Modello Organizzativo MAIA 2.0";
- la D.G.R. n. 682 del 26/04/2021, pubblicato su B.U.R.P. n. 61 del 04/05/2021, recante l'"Atto di Alta Organizzazione. Modello Organizzativo MAIA 2.0. Conferimento incarichi di Direttore del Dipartimento Mobilità", con cui si conferisce l'incarico del Dipartimento "Mobilità" all'Avv. Vito Antonio Antonacci.

PREMESSO CHE:

- la legge 144/99 istituisce il Piano Nazionale della Sicurezza Stradale e indica che lo stesso viene attuato attraverso programmi annuali;

- la legge 296/06 (Finanziaria 2007) ha attribuito 53 milioni di Euro per il finanziamento delle attività connesse all'attuazione, alla valutazione di efficacia ed all'aggiornamento del Piano per ciascuno degli anni 2007, 2008 e 2009;
- il Ministero delle Infrastrutture e dei Trasporti ha elaborato il "4° e 5° Programma di Attuazione del Piano Nazionale della Sicurezza Stradale" - da qui in avanti denominato "4° e 5° Programma" – da finanziarsi rispettivamente con le risorse rese disponibili dalla legge 296/06 per l'anno 2008 e 2009 e a tale fine ha preventivamente organizzato una fase di consultazione e concertazione con le Regioni, le Province Autonome, l'UPI e l'ANCI, per acquisire gli elementi conoscitivi e valutativi più opportuni per determinare contenuti e modalità applicative del suddetto programma;
- in materia di sicurezza stradale il Ministero svolge funzioni di indirizzo, programmazione generale, coordinamento, perequazione e di verifica generale complementari alle funzioni di regolamentazione, di programmazione operativa, di impulso e di verifica puntuale proprie delle Regioni, e che in relazione al rapporto di sussidiarietà esistente tra i due livelli di governo si ritiene opportuno organizzare le azioni del 4° e 5° Programma tenendo conto dei diversi e complementari ruoli dello Stato da un lato e delle Regioni e Province autonome dall'altro;
- la Conferenza Unificata nella seduta del 18 dicembre 2008 ha espresso parere favorevole sul "4° e 5° Programma" e sui criteri di riparto delle risorse previste dall'art. 1, comma 1035 delle legge 27 dicembre 2006, n. 296;
- il CIPE, con delibera n. 108 del 18 dicembre 2008, ha approvato il "4° Programma", anche in riferimento alla ripartizione regionale delle risorse finanziarie per l'annualità 2008 ed il "5° Programma", limitatamente all'impostazione programmatica nelle more del riparto delle disponibilità iscritte nel bilancio per l'annualità 2009;
- con Decreto n. 296 del 29/12/2008, registrato dalla Corte dei Conti in data 18 marzo 2009, il Ministro delle Infrastrutture e dei Trasporti ha individuato i coefficienti di ripartizione delle risorse finanziarie del 4° e 5° Programma per gli anni 2008 e 2009 ed ha ripartito le risorse finanziarie di cui al 4° programma secondo le percentuali richiamate nella Tabella A (allegata al decreto), procedendo altresì all'assegnazione alla Regione Puglia della somma di € 3.236.238,00 a titolo di cofinanziamento a valere sulle risorse del 4° programma, di cui alla Tabella B (allegata al decreto);
- con Decreto Dirigenziale n. 5331 dei 30/12/2008, registrato dall'Ufficio Centrale di Bilancio il 20/1/2009 e restituito con nota n. 712 del 27/5/2009, é stato disposto l'impegno delle risorse pari a 53 milioni di euro a favore di Regioni e Province autonome secondo gli importi indicati nella ripartizione del citato Decreto Ministeriale;
- con Decreto n. 563 del 10 luglio 2009 il Ministro delle Infrastrutture e dei Trasporti ha ripartito le risorse relative all'esercizio finanziario 2009;
- con Decreto Dirigenziale n. 4857 del 29 dicembre 2009, registrato alla Corte dei Conti in data 15 febbraio 2010, il Ministro delle Infrastrutture e dei Trasporti ha disposto l'impegno delle risorse ministeriali relative al 5° Programma pari ad € 31.350.000,00 per l'anno 2009, disponendo altresì la ripartizione regionale delle risorse secondo le percentuali richiamate nella citata Tabella A allegata al decreto, dalla quale si evince l'assegnazione alla Regione Puglia della somma di € 1.914.262,35 a valere sulle risorse del 5° Programma;
- per l'utilizzo delle risorse della V annualità del PNSS l'Assessorato Regionale ai Trasporti, coerentemente con i macro obiettivi di sicurezza stradale cosi come previsti dal PNSS, e in funzione della visione strategica regionale ampia e diversificata in materia di mobilità sicura e sostenibile, ha ritenuto di intervenire per la prima volta in maniera mirata a favore della tutela della sicurezza degli utenti "non motorizzati", vale a dire pedoni e ciclisti, mediante il cofinanziamento della redazione dei piani della mobilità ciclistica comunali e provinciali, ai sensi della normativa di settore vigente (L. 366/98, DM 557/99, L.R. n. 1/2013);
- la proposta progettuale denominata "Piano…in bici", predisposta dai competenti uffici della Regione Puglia e trasmessa al MIT — Direzione Generale per la Sicurezza Stradale con nota prot. 474 dei 29/05/2012, ha ricevuto parere di compatibilità con nota prot. n. 3169 dell'11/06/2012; con successiva nota prot. n. 5042 dell'8 settembre 2012 il Ministero ha chiarito che, avendo il progetto "Piano…in bici",

previsto il finanziamento di strumenti di rafforzamento della capacità di governo della sicurezza stradale con somme a disposizione della Regione Puglia quale soggetto attuatore, per l'utilizzo della quota non assegnata per via competitiva agli enti locali, sarebbe stato necessario uno specifico accordo con ANCI e UPI;

- con Delibera di Giunta n. 1922 del 02/10/2012 la Regione Puglia ha provveduto all'approvazione dello schema di convenzione ministeriale afferente il trasferimento dei fondi relativi al 4° e 5° Programma di Attuazione del PNSS; in data 19/11/2012 é stata sottoscritta la convenzione disciplinante i rapporti tra la Regione Puglia e il Ministero delle Infrastrutture e dei Trasporti — Dipartimento per i trasporti, la navigazione ed i sistemi informativi e statistici per il trasferimento dei fondi relativi al 4° e 5° Programma di Attuazione del PNSS;
- con decreto n. 56 del 04/04/2013 Ministero delle Infrastrutture e dei Trasporti, registrato alla Corte dei Conti in data 15/05/2013, è stata approvata e resa esecutiva la convenzione stipulata tra Ministero e Regione concernente il IV e V programma di attuazione del Piano Nazionale della Sicurezza Stradale;
- in data 13/12/2013 e è stato sottoscritto il verbale di accordo tra Regione Puglia, UPI-ANCI con il quale si è:
    - *riscontrato l'impegno della Regione Puglia a mettere a disposizione la somma di € 50.000,00 del bilancio regionale per l'attività di "assistenza tecnica progettuale";*
    - *concordato di destinare al Progetto* "Piano…in bici", *riguardante il cofinanziamento della redazione dei piani delle reti ciclabili da parte degli Enti Locali pugliesi (ai sensi della Legge Regionale n. 1 del 2013 sulla mobilità ciclistica) da finanziarsi con le risorse di cui al V Programma, secondo le seguenti modalità:*

    1) € 1.814.262,35 da destinare a favore dei Comuni e delle Province pugliesi con procedura competitiva, a seguito di pubblicazione del bando a sportello del progetto "Piano…in bici", *(Piani di Reti Ciclabili);*

    *2) € 100.000,00 da destinare al cofinanziamento delle attività di Assistenza Tecnica del progetto "*Piano ...in Bici*", assegnando la gestione finanziaria, contabile e amministrativa della succitata somma in capo all'Amministrazione Regionale, per le finalità di cui sopra;*
- il suddetto verbale di accordo con ANCI e UPI é stato trasmesso al Ministero con nota prot. n. 078/0038 del 9 gennaio 2014;
- il bilancio di previsione della Regione Puglia per l'esercizio 2019 ha stanziato sul capitolo 551054 l'importo di € 1.914.262,35 quale cofinanziamento ministeriale e sul capitolo 1005002 l'importo pari € 50.000,00 come quota di cofinanziamento regionale da destinare al cofinanziamento delle attività di Assistenza Tecnica del progetto "Piano …in bici".

CONSIDERATO CHE:

- tra la Regione Puglia, il Politecnico di Bari e l'ASSET Puglia, a seguito della DGR n. 107/2018 avente ad oggetto "Realizzazione e conduzione di collaborazioni istituzionali, studi di prefattibilità, progetti di ricerca finanziati anche da organizzazioni/Enti di ricerca nazionali ed internazionali. Approvazione schema di Accordo Quadro di Collaborazione Istituzionale con ASSET - Politecnico di Bari" è stato siglato un accordo quadro per collaborazioni istituzionali, nel quale si specifica che: "Le Parti intendono attivare una collaborazione strategica della durata di 3 (tre) anni al fine di realizzare e condurre di concerto collaborazioni istituzionali, progetti di ricerca finanziati anche da organizzazioni/Enti di ricerca nazionali ed internazionali, progetti innovativi e sperimentazioni negli ambiti disciplinari individuati, corsi di formazione, studi di prefattibilità";
- il suddetto Accordo Quadro è stato sottoscritto in forma digitale dal Direttore del Dipartimento Mobilità, Qualità Urbana, Opere Pubbliche, Ecologia e Paesaggio, Ing. Barbara Valenzano, dal Commissario Straordinario dell'Agenzia Regionale strategica per lo Sviluppo Ecosostenibile del Territorio, Ing. Raffaele Sannicandro, e dal Rettore del Politecnico di Bari, Prof. Eugenio Di Sciascio, in data 20/02/2018;
- in particolare l'articolo 2 dell'Accordo Quadro prevede che la collaborazione scientifico-tecnologica tra le parti sarà finalizzata, a mezzo di Accordi attuativi successivi, alla realizzazione di vari obiettivi/attività, tra

i quali la "Sperimentazione di specifiche azioni di "accompagnamento/affiancamento" agli Enti locali nei processi di pianificazione, programmazione e progettazione di interventi di promozione della mobilità sostenibile e di rigenerazione urbana";

- l'Accordo attuativo avente ad oggetto "Accordo di collaborazione istituzionale tra la Regione Puglia e il Politecnico di Bari di attuazione dell'accordo quadro approvato con DGR N. 107/2018 - Percorso formativo rivolto agli enti locali per la redazione dei piani della mobilità ciclistica (L.R. 1/2013) assistenza e monitoraggio - V programma di attuazione del PNSS" è stato sottoscritto in forma digitale in data 21/03/2019 dal Direttore del Dipartimento Mobilità, Qualità Urbana, Opere Pubbliche, Ecologia e Paesaggio della Regione Puglia (Ing. Barbara Valenzano) e dal Rettore del Politecnico di Bari (Prof. Eugenio Di Sciascio);
- con Determinazione Dirigenziale n. 13 del 16/05/2019 il Dirigente della Sezione Mobilità Sostenibile e Vigilanza del TPL ha preso atto dell'Accordo attuativo che prevede un importo complessivo di € 39.886,60 e ha proceduto ad impegnare la suddetta somma;
- il suddetto Accordo attuativo prevede all'art. 1 le seguenti attività del Politecnico di Bari:
  - attività di formazione rivolta a Comuni, Province pugliesi e Città metropolitana finalizzata al supporto per la elaborazione dei piani di mobilità ciclistica da svolgersi sia con lezioni frontali che con il supporto a distanza;
  - elaborazione di linee guida per la redazione dei piani della mobilità ciclistica;
  - supporto per l'elaborazione dell'avviso pubblico rivolto a Comuni, Province e Città Metropolitana per il cofinanziamento dei piani della mobilità ciclistica;
  - monitoraggio nella fase di pubblicazione dell'avviso;
- con Determinazione Dirigenziale n. 24 del 18/07/2019 il Dirigente della Sezione Mobilità Sostenibile e Vigilanza del TPL:
  - ha preso atto dell'inizio delle attività previste dall'"Accordo di collaborazione istituzionale tra la Regione Puglia e il Politecnico di Bari di attuazione dell'accordo quadro approvato con DGR N. 107/2018 - Percorso formativo rivolto agli enti locali per la redazione dei piani della mobilità ciclistica (L.R. 1/2013) assistenza e monitoraggio - V programma di attuazione del PNSS" il giorno 19 aprile 2019;
  - ha proceduto alla liquidazione in favore del Politecnico di Bari della somma di € 10.000,00 quale prima tranche di pagamento prevista dall'art. 3 dell'"Accordo di collaborazione" succitato;
- con Determinazione Dirigenziale n. 62 del 20/12/2019 il Dirigente della Sezione Mobilità Sostenibile e Vigilanza del TPL:
  - ha adottato la "Documentazione tecnica a corredo delle linee guida per la redazione dei Piani di Mobilità Ciclistica degli Enti Locali", che saranno parte integrante delle linee guida per la redazione dei Piani di Mobilità Ciclistica degli Enti Locali.

DATO ATTO CHE:

- il Politecnico di Bari con PEC del 07/09/2020 ha trasmesso le "Linee Guida per la redazione dei P.M.C. (Piani di Mobilità Ciclistica)", acquisita al prot. AOO/184/07/09/2020/0001853, secondo quanto previsto all'art. 1 dell' "Accordo di collaborazione" succitato in relazione alle attività del Politecnico;
- con Deliberazione di Giunta Regionale. n. 1504 del 10/09/2020 la Giunta:
  - ha approvato le "Linee Guida per la redazione dei P.M.C. (Piani di Mobilità Ciclistica)";
  - ha dato mandato al Dirigente della Sezione Mobilità Sostenibile e Vigilanza del TPL di adottare il

bando a sportello relativo al Progetto "Piano … in bici", riguardante il cofinanziamento della redazione dei piani della mobilità ciclistica in favore degli Enti Locali pugliesi con le risorse di cui al V Programma del PNSS;

- in relazione alle risorse assegnate alla Regione Puglia nell'ambito del Progetto "*Piano…in bici*" risultano disponibili € 1.814.262,35 da destinare a favore dei Comuni e delle Province pugliesi con procedura competitiva, a seguito di pubblicazione di un bando a sportello;
- con Deliberazione di Giunta Regionale. n. 1924 del 30/11/2020 la Giunta:
  - ha autorizzato, ai sensi dell'art. 51, comma 2, del D. Lgs. n. 118/2011, le variazioni al Bilancio di Previsione 2020 e pluriennale 2020-2022, al Documento Tecnico di Accompagnamento, al Bilancio Finanziario Gestionale approvato con la D.G.R. n. 55 del 21/01/2020, con lo stanziamento della somma di € 1.814.262,35 (euro un milione ottocentoquattordicimiladuecentosessantadue/35) sul capitolo 551054;
- con Determinazione Dirigenziale n. 67 del 16/12/2020 il Dirigente della Sezione Mobilità Sostenibile e Vigilanza del TPL:
  - ha approvato il "Bando pubblico per l'assegnazione di contributi finalizzati alla redazione dei Piani della Mobilità Ciclistica degli Enti Locali", e la specifica relativa modulistica, composta dall' "Istanza di partecipazione" e dal "Prospetto di copertura della spesa";
  - ha approvato lo schema di disciplinare, per la disciplina dei rapporti tra Regione Puglia ed Enti Beneficiari ai fini della realizzazione degli interventi oggetto di cofinanziamento e del trasferimento delle risorse rese disponibili;
  - ha dato atto che con successivo provvedimento del Dirigente della Sezione Mobilità Sostenibile e Vigilanza del TPL si procederà alla nomina della Commissione di Valutazione interna, composta da tre dipendenti regionali;
  - ha proceduto all'accertamento d'entrata e alla prenotazione d'impegno di spesa di € 1.814.262,35 da destinare a favore dei Comuni e delle Province pugliesi con procedura competitiva;
  - ha stabilito che le domande di partecipazione da parte delle Amministrazioni interessate dovranno pervenire entro le **ore 12.00 del 31 marzo 2021**, a pena di esclusione;
- il suddetto bando è stato pubblicato sul BURP n. 174 del 31 dicembre 2020;
- con Determinazione Dirigenziale n. 22 del 29/03/2021 il Dirigente della Sezione Mobilità Sostenibile e Vigilanza del TPL:
  - ha prorogato il termine di presentazione delle istanze e della relativa documentazione del "Bando pubblico per l'assegnazione di contributi finalizzati alla redazione dei Piani della Mobilità Ciclistica degli Enti Locali" fino alle **ore 12.00 del giorno 30 aprile 2021**, al fine di garantire la massima partecipazione degli Enti interessati e consentire loro di superare le difficoltà emerse per la predisposizione della necessaria documentazione e l'inoltro delle domande di partecipazione al bando pubblico;
- con Determinazione del Dirigente della Sezione Mobilità Sostenibile e Vigilanza del TPL n. 30 del 13/04/2021 è stata nominata la commissione di valutazione.

PRESO ATTO CHE:

- il bando prevede la selezione degli interventi ammissibili a finanziamento mediante una procedura "*a sportello*" strutturata in:
  - una fase di verifica dell'ammissibilità formale ex art. 6,
  - una fase di valutazione tecnica ex art. 6,

  e che l'istruttoria delle proposte candidate proceda di volta in volta in funzione dell'ordine cronologico di

arrivo delle relative istanze di finanziamento;

- il Comune di Castellaneta ha candidato la proposta denominata "*Piano della Mobilità Ciclistica del Comune di Castellaneta (TA)*" per l'importo complessivo di € 30.000,00, di cui € 12.500,00 (pari al 41,67%) cofinanziato con le risorse ministeriali;
- la suindicata proposta è stata trasmessa in data 30/04/2021 ed assunta al protocollo della Sezione Mobilità Sostenibile e Vigilanza del TPL n. AOO_184/PROT/03/05/2021/0000857;
- nella seduta del 24/05/2021, giusto verbale n. 6, la commissione di valutazione ha sottoposto la proposta in questione alla verifica dell'ammissibilità formale e, alla luce della coerenza e della completezza della documentazione trasmessa, ha ritenuto superata detta fase. Nella fase di valutazione tecnica ha ritenuto ammissibile a finanziamento la proposta candidata, attribuendole un punteggio di 71/100.

Per quanto sopra esposto, con il presente provvedimento, si intende:

- approvare l'iter istruttorio adottato dalla commissione di valutazione e trascritto nel verbale n. 6 del 24/05/2021, che attribuisce un punteggio di 71/100 alla proposta candidata;
- procedere all'ammissione al finanziamento della proposta candidata dal Comune di Castellaneta denominata "*Piano della Mobilità Ciclistica del Comune di Castellaneta (TA)*" per l'importo complessivo di € 30.000,00, di cui € 12.500,00 (pari al 41,67%) cofinanziato con le risorse ministeriali;
- procedere con l'accertamento di entrata e all'impegno di spesa in favore del Comune di Castellaneta della somma di € 12.500,00 (euro dodicimilacinquecento/00), come riportato nella sezione degli adempimenti contabili.

Verifica ai sensi del Regolamento UE n. 679/2016 e
del D. Lgs. n. 196/2003 come modificato dal D. Lgs. n. 101/2018
Garanzie alla riservatezza

La pubblicazione dell'atto, salve le garanzie previste dalla legge n. 241/90 in tema di accesso ai documenti amministrativi, avviene nel rispetto della tutela della riservatezza dei cittadini secondo quanto disposto dal Regolamento UE n. 679/2016 in materia di protezione dei dati personali, dal D. Lgs. n. 196/2003 come modificato dal D. Lgs. n. 101/2018, nonché dal vigente regolamento regionale n. 5/2006 per il trattamento dei dati sensibili e giudiziari.
Ai fini della pubblicità legale, l'atto destinato alla pubblicazione è redatto in modo da evitare la diffusione di dati personali identificativi non necessari ovvero il riferimento a dati sensibili; qualora tali dati fossero indispensabili per l'adozione dell'atto, essi sono trasferiti in documenti separati, esplicitamente dichiarati.

COPERTURA FINANZIARIA AI SENSI DEL D.LGS. 118/2011 E SS.MM.II.

- **Bilancio:** vincolato
- **Esercizio finanziario:** 2021
- **Competenza:** 2021

PARTE ENTRATA

- **Capitolo di entrata:** E4316110 *"L. 144/99 – Assegnazione di fondi statali in conto corrente per i programmi di attuazione del Piano Nazionale della sicurezza stradale – V Programma di attuazione – Progetto Piano in bici"* **CRA 65.03:** Dipartimento Mobilità - Sezione Mobilità Sostenibile e Vigilanza del Trasporto Pubblico Locale
- **Piano dei conti:** 2.01.01.01.001
- **Titolo giuridico:** decreto n. 56 del 04/04/2013 Ministero delle Infrastrutture e dei Trasporti, registrato

alla Corte dei Conti in data 15/05/2013, con il quale è stata approvata e resa esecutiva la Convenzione stipulata tra Ministero e Regione concernente il IV e V programma di attuazione del Piano Nazionale della Sicurezza Stradale. Mail del Direttore della I Divisione della Direzione Generale per la Sicurezza Stradale Ing. Valentino Iurato del 1 dicembre 2020

- **Debitore:** Ministero delle Infrastrutture e della Mobilità Sostenibili
- **Somma da accertare:** € 12.500,00 (euro dodicimilacinquecento/00) a discarico parziale dell'accertamento n. 6021002783, effettuato con D.D. n. 67 del 16/12/2020

PARTE SPESA

- **Capitolo di spesa:** U0551054 *"Progetto Piano in bici – Interventi di strategia regionale – L.R. 1/2013 – Interventi per favorire lo sviluppo della mobilità ciclistica – L. 144/99 V Programma PNSS"*
- **CRA 65.03:** Dipartimento Mobilità - Sezione Mobilità Sostenibile e Vigilanza del Trasporto Pubblico Locale
- **Missione 10:** Trasporti e diritto alla mobilità
- **Programma 5:** Viabilità e infrastrutture stradali
- **Titolo 1:** Spese correnti
- **Piano dei conti:** 1.04.01.02.003
- **Somma da impegnare:** € 12.500,00 (euro dodicimilacinquecento/00) a discarico parziale dell'impegno n. 3521000371, assunto con D.D. n. 67 del 16/12/2020
- **Causale:** D.G.R. n. 1924 del 30/11/2020 e D.D. n. 67 del 16/12/2020 del Dirigente della Sezione Mobilità Sostenibile e Vigilanza del TPL, "*Bando pubblico per l'assegnazione di contributi finalizzati alla redazione dei Piani della Mobilità Ciclistica degli Enti Locali*" – Comune di Castellaneta – Intervento denominato "*Piano della Mobilità Ciclistica del Comune di Castellaneta (TA)*"
- **Creditore:** Comune di Castellaneta
- **C.F.:** 80012250736
- **Indirizzo PEC del creditore:** *comunecastellanetaprotocollo@postecert.it*

Dichiarazioni e/o attestazioni:

- si attesta che l'operazione contabile proposta assicura il rispetto dei vincoli di finanza pubblica e gli equilibri di bilancio di cui al D. Lgs. 118/2011;
- esiste disponibilità finanziaria sul capitolo di spesa innanzi indicato;
- le somme necessarie trovano copertura a valere sul capitolo U0551054;
- l'accertamento in entrata e l'impegno sono conformi a quanto stabilito dal D.Lgs. n. 118 del 2011 e ss.mm. ii;
- ricorrono gli obblighi di cui agli articoli 26 co. 2 e 27 del D. Lgs. 14 marzo 2013 n. 33.

Il Funzionario Responsabile PO
(Ing. Francesco Cardaropoli)

Il Dirigente della Sezione Mobilità Sostenibile e Vigilanza del TPL

Ritenuto di condividere le risultanze istruttorie di cui sopra e di dover procedere all'adozione del presente atto

D E T E R M I N A

1. di approvare tutto quanto esposto in narrativa e che qui si intende integralmente riportato per farne parte integrante;

2. di approvare l'iter istruttorio adottato dalla commissione di valutazione e trascritto nel verbale n. 6 del 24/05/2021, che attribuisce un punteggio di 71/100 alla proposta candidata;
3. di procedere all'ammissione al finanziamento della proposta candidata dal Comune di Castellaneta denominata "*Piano della Mobilità Ciclistica del Comune di Castellaneta (TA)*" per l'importo complessivo di € 30.000,00, di cui € 12.500,00 (pari al 41,67%) cofinanziato con le risorse ministeriali;
4. di procedere con l'accertamento di entrata e all'impegno di spesa in favore del Comune di Castellaneta della somma di € 12.500,00 (euro dodicimilacinquecento/00), come riportato nella sezione degli adempimenti contabili;
5. di trasmettere il presente atto al Servizio Verifiche di regolarità contabile sulla gestione del bilancio vincolato;
6. di disporre la pubblicazione del presente provvedimento sul Bollettino Ufficiale della Regione Puglia;
7. di notificare il presente atto al Comune di Castellaneta all'indirizzo: *comunecastellanetaprotocollo@postecert.it;*
8. di trasmettere il presente atto alla Direzione Generale della Sicurezza Stradale del MIMS all'indirizzo: *dg.ss-div1@pec.mit.gov.it.*

Il presente provvedimento, firmato digitalmente ai sensi del Testo Unico D.P.R. 28 dicembre 2000, n. 445 e del D.Lgs. 7 marzo 2005, n. 82:

- diventa esecutivo dopo l'apposizione del visto di regolarità contabile da parte della Sezione Ragioneria;
- sarà pubblicato, ai sensi degli art. 26 co. 2 e art. 27 del D.Lgs. 33/2013, sul sito della Regione Puglia - sezione Amministrazione Trasparente - sottosezione "Sovvenzioni, contributi, sussidi, vantaggi economici" - "Atti di concessione";
- sarà pubblicato, ai sensi del D.Lgs. 33/2013, sul sito www.regione.puglia.it nella sezione Amministrazione trasparente - "Provvedimenti";
- sarà pubblicato nella modalità telematica, per gli effetti di cui al comma 3 art. 20 DPGR n. 443/2015 in relazione all'obbligo di pubblicazione degli atti esecutivi per un periodo pari a dieci giorni, sull'Albo pretorio on line della Regione Puglia*;*
- sarà depositato nel sistema regionale di archiviazione Diogene, secondo le modalità di cui al punto 10 delle *Linee guida per la gestione degli atti Dirigenziali come documenti originali informatici con il sistema CIFRA1;*
- è redatto nel rispetto della tutela alla riservatezza, secondo quanto disposto dal Regolamento UE n. 679/2016 e dal D. Lgs. n. 196/2003 come modificato dal D. Lgs. n. 101/2018;
- sarà trasmesso al Dipartimento Mobilità;
- è composto da n. 10 pagine ed è adottato in singolo originale.

Il Dirigente della Sezione
(Ing. Irene di Tria)

DETERMINAZIONE DEL DIRIGENTE SEZIONE MOBILITA' SOSTENIBILE E VIGILANZA DEL TRASPORTO PUBBLICO LOCALE 1 ottobre 2021, n. 98

D.G.R. n. 2156 del 25/11/2019 e D.G.R. n. 441 del 30/03/2020. Decreto del Ministro delle Infrastrutture e Trasporti del 24/12/2018 n. 553. Approvazione del programma di interventi per lo sviluppo e la messa in sicurezza di itinerari e percorsi ciclabili e pedonali. D.G.R. n. 1461 del 04/09/2020.

Comune di Francavilla Fontana - PROGETTO PER LA MESSA IN SICUREZZA DI PERCORSI PEDONALI PRESSO L'AREA DEGLI ISTITUTI SCOLASTICI SITI IN VIA DISTANTE, FRANCAVILLA FONTANA - Ammissione al finanziamento, accertamento di entrata e impegno di spesa.

Il Dirigente della Sezione

VISTI:

- gli artt. 4 e 5 della L.R. n. 7/1997;
- gli artt. 4 e 16 del D.Lgs. n. 165/2001;
- l'art. 12 della L. n. 241/90;
- l'art. 18 del D.Lgs. n. 196/2003 "Codice in materia di protezione dei dati personali" in merito ai principi applicabili ai trattamenti effettuati dai soggetti pubblici;
- il D.Lgs. n. 82 del 07/03/2005 "Codice dell'amministrazione digitale";
- l'art. 32 della Legge n. 69 del 18/06/2009, che prevede l'obbligo di sostituire la pubblicazione tradizionale all'Albo ufficiale con la pubblicazione sui siti informatici;
- il Regolamento UE n. 679/2016, relativo alla protezione delle persone fisiche con riguardo al trattamento dei dati personali, nonché alla libera circolazione di tali dati e che abroga la direttiva europea n. 95/46/CE (regolamento generale sulla protezione dei dati) e il successivo D.Lgs. n. 101/2018 recante "Disposizioni per l'adeguamento della normativa nazionale alle disposizioni del regolamento (UE) 2016/679 del Parlamento europeo e del Consiglio del 27 aprile 2016";
- la D.G.R. n. 1518/2015 e il D.P.G.R. n. 443/2015 di adozione e approvazione del "Modello Ambidestro per l'Innovazione della macchina Amministrativa regionale MAIA";
- la D.G.R. n. 1176 del 29/07/2016, con la quale è stato conferito all'Ing. Irene di Tria l'incarico di dirigente della Sezione Mobilità Sostenibile e Vigilanza del Trasporto Pubblico Locale e le successive proroghe dell'incarico;
- la D.G.R. n. 1974 del 07/12/2020, pubblicata sul B.U.R.P. n. 14 del 26/01/2021, recante l' "Approvazione atto di Alta Organizzazione. Modello Organizzativo MAIA 2.0.", con cui si istituisce il Dipartimento "Mobilità" all'interno del sistema organizzativo della Giunta Regionale;
- il D.P.G.R. n. 22 del 22/01/2021 "Adozione Atto di Alta Organizzazione. Modello Organizzativo MAIA 2.0";
- la D.G.R. n. 682 del 26/04/2021, pubblicato su B.U.R.P. n. 61 del 04/05/2021, recante l'"Atto di Alta Organizzazione. Modello Organizzativo MAIA 2.0. Conferimento incarichi di Direttore del Dipartimento Mobilità", con cui si conferisce l'incarico del Dipartimento "Mobilità" all'Avv. Vito Antonio Antonacci;
- le Linee guida per la gestione degli atti Dirigenziali come documenti originali informatici con il sistema CIFRA1, trasmesse dal Segretariato Generale della Giunta regionale con nota prot. AOO_175 n. 1875 del 28/05/2020;
- la Legge Regionale n. 35 del 30/12/2020 "Disposizioni per la formazione del Bilancio di previsione 2021 e Bilancio pluriennale 2021-2023 della Regione Puglia - Legge di stabilità regionale 2021";
- la Legge Regionale n. 36 del 30/12/2020 "Bilancio di previsione per l'esercizio finanziario 2021 e Bilancio pluriennale 2021-2023 della Regione Puglia";
- la D.G.R. n. 71 del 18/01/2021 "Bilancio di previsione per l'esercizio finanziario 2021 e pluriennale 2021-2023. Articolo 39, comma 10, del decreto legislativo 23 giugno 2011, n.118. Documento tecnico di accompagnamento e Bilancio Finanziario Gestionale. Approvazione";
- la D.G.R. n. 199 del 08/02/2021 "Determinazione del risultato di amministrazione presunto dell'esercizio finanziario 2020 sulla base dei dati contabili di preconsuntivo ai sensi dell'articolo 42, comma 9, del decreto legislativo 23 giugno 2011, n. 118 e ss.mm.ii.".

PREMESSO CHE:

- con proprio decreto n. 553 del 24/12/2018 registrato alla Corte dei Conti il 21 gennaio 2019, cui si rimanda per ogni utile e puntuale approfondimento, il Ministero Infrastrutture e Trasporti (MIT) ha ripartito risorse per l'ampliamento del programma di interventi per lo sviluppo e la messa in sicurezza di itinerari e percorsi ciclabili e pedonali di cui al DM 481/2016, allocando una quota pari a € 4.117.498,76;
- nella seduta del 13 dicembre 2018 della Conferenza Unificata è stata definita l'intesa sulla proposta di riparto delle risorse previste per la realizzazione di interventi di sicurezza stradale per lo sviluppo e la messa in sicurezza di itinerari e percorsi ciclabili e pedonali, nonché sulle relative procedure di attuazione del disposto normativo;
- il MIT ha ritenuto opportuno suddividere la somma prevista tra le Regioni e le Province autonome con criterio analogo a quello precedentemente utilizzato nei programmi di attuazione del PNSS e nel citato decreto ministeriale 29 dicembre 2016, n. 481, prevedendo così una quota fissa di € 50.000,00 per ciascun ente territoriale ed una variabile calcolata in proporzione al costo sociale dei pedoni e dei ciclisti morti e feriti per incidente stradale di ciascun ente territoriale;
- la somma assegnata alla Puglia dal piano di riparto di cui all'art. 2 del predetto DM 553/2018, pari a € 176.665,86, è destinata al cofinanziamento nella misura massima del 50% del costo di progettazione e realizzazione degli interventi che saranno individuati ai sensi del citato decreto;
- gli interventi proposti dagli Enti locali, che dovranno provvedere al cofinanziamento per la parte rimanente, anche eventualmente in misura maggiore del 50%, per la copertura degli oneri di progettazione e di realizzazione, debbono essere dedicati al miglioramento della sicurezza stradale di pedoni e ciclisti;
- in dettaglio gli interventi ammissibili a finanziamento, così come indicati a titolo esemplificativo all'art. 4 del citato D.M. 553/2018, sono:
  a) realizzazione di percorsi pedonali, attraversamenti pedonali semaforizzati, attraversamenti con isole salvagente, attraversamenti pedonali mediante passerelle, sovrappassi, sottopassi;
  b) realizzazione di piste ciclabili, anche in funzione di disimpegno della sede stradale promiscua;
  c) messa in sicurezza di percorsi ciclabili e pedonali;
  d) creazione di una rete di percorsi ciclopedonali protetti o con esclusione del traffico motorizzato da tutta la sede stradale;
- su richiesta delle Regioni, il MIT ha accordato una proroga della scadenza prevista dal comma 1 dell'articolo 6 del DM 553/2018 per la presentazione del programma di interventi da parte delle Regioni al 30 novembre 2019 con proprio decreto n. 340 del 31/07/2019.

CONSIDERATO CHE:

- con Deliberazione n. 1787 del 07/10/2019 la Giunta Regionale:
  - ha stabilito che il Dirigente della Sezione Mobilità Sostenibile provvederà all'adozione dei relativi adempimenti attuativi finalizzati alla successiva approvazione con atto di Giunta Regionale del programma di interventi, da trasmettere al Ministero delle Infrastrutture e Trasporti nei modi e termini stabiliti nel DM 553/2018 e nel DM 340/2019;
  - ha approvato lo schema di convenzione per il trasferimento dei fondi per la realizzazione di interventi per lo sviluppo e la messa in sicurezza di itinerari e percorsi ciclabili e pedonali tra MIT e Regione Puglia, così come allegato al DM 553 del 24/12/2018;
  - ha autorizzato il Dirigente della Sezione Mobilità Sostenibile e Vigilanza del TPL alla sottoscrizione della citata convenzione;
- in attuazione di quanto previsto dal DM n. 553 del 24 dicembre 2018 e dalla Deliberazione n. 1787 del 07/10/2019, con Determinazione del Dirigente della Sezione Mobilità Sostenibile e Vigilanza del TPL n. 40 del 7 ottobre 2019 è stato pubblicato un avviso per la selezione di proposte progettuali per l'ampliamento del programma di interventi per lo sviluppo e la messa in sicurezza di itinerari e percorsi ciclabili e pedonali, rivolto ai Comuni pugliesi, per verificare la disponibilità degli stessi a proporre progetti rispondenti ai requisiti previsti dal citato DM 553/2018 e a partecipare al cofinanziamento con una quota anche eventualmente superiore al 50%;

- con lo stesso provvedimento il Dirigente:
  a) ha approvato, quale parte integrante ed essenziale dello stesso, le schede tecniche progettuali da compilare a cura degli enti richiedenti e da allegare alla proposta di candidatura da presentare al Ministero;
  b) ha dato atto che con successivo provvedimento si sarebbe proceduto alla nomina della Commissione di Valutazione interna, composta da tre dipendenti regionali;
  c) ha stabilito che le domande di partecipazione da parte delle Amministrazioni interessate dovevano pervenire entro il termine di 30 giorni decorrenti dalla data di pubblicazione dell'avviso stesso sul Bollettino Ufficiale della Regione Puglia, a pena di esclusione;
- il succitato avviso è stato pubblicato sul Bollettino Ufficiale della Regione Puglia n. 116 del 10 ottobre 2019;
- con propria nota prot. n. 0162454/2019 dell'08/11/2019 il Comune di Lecce ha presentato istanza di ammissione a finanziamento per candidare la proposta progettuale, in risposta all'avviso pubblicato con DD n.40 del 07/10/2019 della Sezione Mobilità Sostenibile e Vigilanza del TPL;
- con Determinazione del Dirigente della Sezione Mobilità Sostenibile e Vigilanza del TPL n. 48 del 15 novembre 2019 è stata nominata la Commissione di Valutazione in relazione all' "Ampliamento del programma di interventi per lo sviluppo e la messa in sicurezza di itinerari e percorsi ciclabili e pedonali";
- in data 19/11/2019 si è insediata la Commissione di Valutazione e il giorno 20/11/2019 si sono conclusi i lavori della stessa, come desumibile dai verbali redatti agli atti della Sezione Mobilità Sostenibile e Vigilanza del TPL, valutando la proposta del Comune di Lecce ammissibile al finanziamento;
- con Deliberazione n. 2156 del 25/11/2019 la Giunta Regionale:
  a) ha ritenuto prioritario l'intervento proposto dal Comune di Lecce con istanza di ammissione al finanziamento presentata con nota prot. n. 0162454/2019 ai fini della sicurezza stradale dei pedoni;
  b) ha preso atto e fatto propria la documentazione tecnica allegata presentata dal Comune di Lecce relativamente a "Messa in sicurezza di due attraversamenti pedonali su viale F. Calasso";
  c) ha candidato per l'assegnazione delle risorse assegnate alla Regione Puglia ai sensi del DM 553 del 24/12/2018 ammontanti a € 176.665,86, la proposta progettuale dell'importo complessivo di € 63.000,00;
  d) ha preso atto che la quota da coprire con le risorse assegnate alla Regione Puglia dal MIT ammonta a € 28.000,00;
- su richiesta delle Regioni, il MIT con proprio decreto n. 606 del 27/12/2019 ha accordato una proroga della scadenza prevista dal comma 1 dell'articolo 6 del DM 553/2018 per la presentazione del programma di interventi da parte delle Regioni al 31 marzo 2020;
- in relazione al riparto di risorse alle Regioni ai sensi del DM 553 del 24/12/2018, alla luce della DGR n. 2156 del 25/11/2019 di assegnazione delle risorse alla proposta candidata dal Comune di Lecce, sono risultate disponibili risorse pari a € 148.665,86;
- con Determinazione Dirigenziale n. 7 del 19/02/2020 della Sezione Mobilità Sostenibile e Vigilanza del TPL è stato approvato il nuovo avviso per la selezione di proposte progettuali nell'ambito dell'"Ampliamento dei programmi di interventi per lo sviluppo e la messa in sicurezza di itinerari e percorsi ciclabili e pedonali", alla luce del suddetto Decreto del Ministro delle Infrastrutture e Trasporti del 27/12/2019 n. 606, la relativa modulistica e lo schema di convenzione regolante i rapporti tra Regione Puglia ed Enti beneficiari;
- alla scadenza del termine per la presentazione delle istanze, fissato dalla Determinazione Dirigenziale n. 7 del 19/02/2020 al 20 marzo 2020, sono pervenute le istanze di: Comune di Roseto Valfortore inviata via PEC in data 19 marzo 2020 acquisita al prot. AOO_184/20/03/2020/810, Comune di Francavilla Fontana inviata via PEC in data 19 marzo 2020 acquisita al prot. AOO_184/20/03/2020/809, Comune di Candela inviata via PEC in data 20 marzo 2020 acquisita al prot. AOO_184/20/03/2020/806;
- con Determinazione del Dirigente della Sezione Mobilità Sostenibile e Vigilanza del TPL n. 8 del 24/03/2020 è stata nominata la Commissione di Valutazione in relazione all'"Ampliamento del programma di interventi per lo sviluppo e la messa in sicurezza di itinerari e percorsi ciclabili e pedonali";
- in data 24/03/2020 si è insediata in modalità telematica la Commissione di Valutazione e il giorno 25/03/2020 si sono conclusi i lavori della stessa, come desumibile dai verbali redatti agli atti della Sezione Mobilità Sostenibile e Vigilanza del TPL, valutando ammissibili al finanziamento le proposte progettuali di:

Comune di Roseto Valfortore, Comune di Francavilla Fontana e Comune di Candela;

- con DGR n. 441 del 30/03/2020 la Giunta:
  a) ha ritenuto ammissibili al finanziamento per l'assegnazione delle risorse assegnate alla Regione Puglia, ai sensi del DM 553 del 24/12/2018 e del DM 606 del 27/12/2019 di proroga, ammontanti a € 148.665,86, le proposte progettuali di:
     - Comune di Roseto Valfortore avente ad oggetto "Lavori di messa in sicurezza di percorsi pedonali e ciclabili esistenti di collegamento tra i mulini ad acqua e la località Rocchetta in agro di Roseto Valfortore" di importo complessivo di € 100.000,00 con richiesta di cofinanziamento ministeriale di € 44.900,00;
     - Comune di Francavilla Fontana avente ad oggetto "Progetto per la messa in sicurezza di percorsi pedonali presso gli Istituti Scolastici siti in via Distante, Francavilla Fontana" di importo complessivo di € 19.500,00 con richiesta di cofinanziamento ministeriale di € 9.750,00;
     - Comune di Candela avente ad oggetto "Progetto esecutivo per la messa in sicurezza di itinerari ciclo - pedonali nel Comune di Candela" di importo complessivo di € 40.000,00 con richiesta di cofinanziamento ministeriale di € 13.920,00;
  b) ha candidato per l'assegnazione delle risorse attribuite alla Regione Puglia, ai sensi del DM 553 del 24/12/2018 e del DM 606 del 27/12/2019 di proroga, le suddette proposte progettuali per l'importo complessivo di € 159.500,00;
  c) ha preso atto che la quota di cofinanziamento assicurata dai Comuni ammonta a € 90.930,00 e che la quota da coprire con le risorse assegnate dal MIT alla Regione Puglia ammonta a € 68.570,00;
  d) ha preso atto che lo schema di convenzione da sottoscrivere con i Comuni beneficiari, dopo l'auspicato esito positivo del MIT, è stato già approvato con Determinazione Dirigenziale n. 7 del 19/02/2020 della Sezione Mobilità Sostenibile e Vigilanza del TPL.

DATO ATTO CHE:

- con note AOO_184/PROT/27/11/2019/000263 e AOO_184/PROT/22/04/2020/0000962 sono state trasmesse al MIT le schede tecniche descrittive e riepilogative e il relativo prospetto di copertura della spesa di n. 4 interventi funzionali compresi nel programma degli interventi regionale;
- con nota n. 3390 del 07/05/2020 il MIT – D.G. Sicurezza Stradale ha comunicato di aver accolto positivamente le proposte progettuali candidate con le succitate DGR n. 2156 del 25/11/2019 e DGR n. 441 del 30/03/2020, avendo considerato le stesse complessivamente coerenti con le finalità del disposto normativo, nonché in linea con le previsioni del DM 553/2018;
- con la succitata nota il MIT ha allegato anche il testo della convenzione, che tiene conto delle deliberazioni regionali, da completare per la parte relativa al rappresentante della Regione Puglia legittimato alla sottoscrizione della stessa. La convenzione tra il Ministero e la Regione Puglia regola la disciplina delle reciproche attività relative allo svolgimento delle procedure attuative dei programmi finanziati nonché la disciplina delle modalità di erogazione delle risorse statali;
- con nota AOO_184/PROT/21/05/2020/0001144 è stata trasmessa al MIT la convenzione firmata digitalmente dal dirigente della Sezione Mobilità Sostenibile e Vigilanza del TPL, autorizzata a seguito della DGR n. 1787 del 07/10/2019 e con nota n. 3803 del 25/05/2020 il MIT ha trasmesso la Convenzione controfirmata;
- con nota AOO_184/PROT/28/05/2020/0001182 il dirigente della Sezione Mobilità Sostenibile e Vigilanza del TPL ha nominato quale Responsabile del Procedimento inerente "Decreto del Ministro delle Infrastrutture e Trasporti del 24/12/2018 n. 553 concernente la ripartizione delle risorse per l'ampliamento dei programmi di interventi per lo sviluppo e la messa in sicurezza di itinerari e percorsi ciclabili e pedonali." l'Ing. Francesco Cardaropoli, dipendente incardinato nella medesima Sezione;
- il DM 553 del 24/12/2018 all'art. 2 "Piano di riparto" prevede che il Ministero delle Infrastrutture e dei Trasporti provvederà all'impegno di spesa a favore della Regione Puglia per un importo pari a € 176.665,86 (euro centosettantaseimilaseicentosessantacinque/86);

- l'importo complessivo delle risorse finanziarie da trasferire alla Regione da parte del MIT è pari a € 96.570,00 (euro novantaseimilacinquecentosettanta/00) e verrà erogato in conto capitale con le modalità di cui all' art. 8 della su citata Convenzione;
- con nota n. AOO_116/9275 del 07/07/2020 la sezione Bilancio e Ragioneria ha comunicato l'avvenuto incameramento della somma pari a € 70.666,34 (euro settantamilaseicentosessantasei/34);
- con Deliberazione n. 1461 del 04/09/2020 la Giunta Regionale:
  - ha autorizzato la variazione di Bilancio, ai sensi del D.Lgs. n. 118/2011 e ss.mm.ii., nella parte entrata e nella parte spesa in termini di competenza e cassa per l'esercizio finanziario 2020 e in termini di sola competenza per gli esercizi finanziari 2021 e 2022, come riportato nella sezione copertura finanziaria, mediante l'istituzione di n. 1 (uno) C.N.I. di Entrata (E4316127) e di n. 1 (uno) C.N.I. di Spesa (U1005009);
  - ha autorizzato, ai sensi dell'art. 51, comma 2, del D. Lgs. n. 118/2011, le seguenti variazioni al Bilancio di Previsione 2020 e pluriennale 2020-2022, al Documento Tecnico di Accompagnamento, al Bilancio Finanziario Gestionale approvato con la D.G.R. n. 55 del 21/01/2020, in termini di competenza e cassa, con l'iscrizione della somma di € 96.570,00 (novantaseimilacinquecentosettanta/00), come riportato nella sezione copertura finanziaria;
  - ha autorizzato il Dirigente della Sezione Mobilità Sostenibile e Vigilanza del TPL, quale responsabile dei competenti capitoli di entrata e di spesa istituiti con il presente atto, ad adottare i conseguenti provvedimenti di accertamento e di impegno e liquidazione delle spese a valere sull'esercizio finanziario 2020 e sugli esercizi finanziari successivi.

PRESO ATTO CHE:

- in data 08/10/2020 è stata sottoscritta la Convenzione regolante i rapporti tra la Regione Puglia e il Comune di Francavilla Fontana;
- con Deliberazione n. 1369 del 04/08/2021 la Giunta Regionale:
  - ha autorizzato l'applicazione dell'Avanzo di Amministrazione Vincolato, ai sensi dell'art. 42 comma 8 del D.Lgs. n. 118/2011 e ss.mm.ii., derivante da economia vincolata formatasi con reversali incassate n. 13421 e n. 13422 del 06/07/2020, sul capitolo di entrata E4316127, e non impegnata sul corrispondente capitolo di spesa U1005009 entro il 31/12/2020;
  - ha apportato la variazione in termini di competenza e cassa al Bilancio regionale 2021 e pluriennale 2021-2023, approvato con L.R. n. 36/2020, al Documento Tecnico di accompagnamento e al Bilancio gestionale approvato con D.G.R. n. 71/2021, ai sensi dell'art. 51 comma 2 del D.Lgs. n. 118/2011 e ss.mm.ii.;
  - ha dato mandato al Dirigente regionale della Sezione competente di provvedere all'adozione dei provvedimenti consequenziali;
- con Determinazione del Dirigente della Sezione Mobilità Sostenibile e Vigilanza del TPL n. 77 del 08/09/2021 è stato effettuato l'accertamento d'entrata e la prenotazione d'impegno.

Per quanto sopra esposto, con il presente provvedimento, si intende:

- procedere all'ammissione al finanziamento della proposta candidata dal Comune di Francavilla Fontana denominata "PROGETTO PER LA MESSA IN SICUREZZA DI PERCORSI PEDONALI PRESSO L'AREA DEGLI ISTITUTI SCOLASTICI SITI IN VIA DISTANTE, FRANCAVILLA FONTANA" per l'importo complessivo di € 19.500,00, di cui € 9.750,00 (pari al 50,0%) cofinanziato con le risorse ministeriali;
- procedere con l'accertamento di entrata e all'impegno di spesa in favore del Comune di Francavilla Fontana della somma di € 9.750,00 (euro novemilasettecentocinquanta/00), come riportato nella sezione degli adempimenti contabili.

Verifica ai sensi del Regolamento UE n. 679/2016 e
del D. Lgs. n. 196/2003 come modificato dal D. Lgs. n. 101/2018
Garanzie alla riservatezza

La pubblicazione dell'atto, salve le garanzie previste dalla legge n. 241/90 in tema di accesso ai documenti amministrativi, avviene nel rispetto della tutela della riservatezza dei cittadini secondo quanto disposto dal Regolamento UE n. 679/2016 in materia di protezione dei dati personali, dal D. Lgs. n. 196/2003 come modificato dal D. Lgs. n. 101/2018, nonché dal vigente regolamento regionale n. 5/2006 per il trattamento dei dati sensibili e giudiziari.
Ai fini della pubblicità legale, l'atto destinato alla pubblicazione è redatto in modo da evitare la diffusione di dati personali identificativi non necessari ovvero il riferimento a dati sensibili; qualora tali dati fossero indispensabili per l'adozione dell'atto, essi sono trasferiti in documenti separati, esplicitamente dichiarati.

ADEMPIMENTI CONTABILI AI SENSI DEL D. LGS. N.118/11 e ss.mm.ii.

- **Bilancio:** vincolato
- **Esercizio finanziario:** 2021
- **Competenza:** 2021

PARTE ENTRATA

- **Capitolo di entrata:** E4316127 *"DM n. 553 del 24/12/2018 – Ampliamento dei programmi di interventi per lo sviluppo e la messa in sicurezza di itinerari e percorsi ciclabili e pedonali"*
- **CRA 65.03:** Dipartimento Mobilità - Sezione Mobilità Sostenibile e Vigilanza del Trasporto Pubblico Locale
- **Piano dei conti:** 4.02.01.01.001
- **Titolo giuridico:** Convenzione sottoscritta il 21 maggio 2020 dalla Regione Puglia, controfirmata dal MIT in data 22 maggio 2020 (trasmessa con nota n. 3803 del 25/05/2020)
- **Debitore:** Ministero delle Infrastrutture e della Mobilità Sostenibili
- **Somma da accertare:** € 9.750,00 (euro novemilasettecentocinquanta/00) a discarico parziale dell'accertamento n. 6021081905, effettuato con D.D. n. 77 del 08/09/2021, e dell'applicazione dell'avanzo vincolato, giusta DGR n. 1369 del 04/08/2021

PARTE SPESA

- **Capitolo di spesa:** U1005009 *"DM n. 553 del 24/12/2018 – Ampliamento dei programmi di interventi per lo sviluppo e la messa in sicurezza di itinerari e percorsi ciclabili e pedonali"*
- **CRA 65.03:** Dipartimento Mobilità - Sezione Mobilità Sostenibile e Vigilanza del Trasporto Pubblico Locale
- **Missione 10:** Trasporti e diritto alla mobilità
- **Programma 5:** Viabilità e infrastrutture stradali
- **Spese non ricorrenti - Codice UE 8 – Spese non correlate ai finanziamenti dell'Unione Europea**
- **Piano dei conti:** 2.03.01.02.003
- **Somma da impegnare:** € 9.750,00 (euro novemilasettecentocinquanta/00) a discarico parziale dell'impegno n. 3521001506, assunto con D.D. n. 77 del 08/09/2021
- **Causale:** DGR n. 2156 del 25/11/2019 e DGR n. 441 del 30/03/2020, "*Decreto del Ministro delle Infrastrutture e Trasporti del 24/12/2018 n. 553 - Decreto del Ministro delle Infrastrutture e Trasporti del 27/12/2019 n. 606 di proroga. Approvazione del programma di interventi per lo sviluppo e la messa in sicurezza di itinerari e percorsi ciclabili e pedonali.*" – Comune di Francavilla Fontana – Intervento denominato "*PROGETTO PER LA MESSA IN SICUREZZA DI PERCORSI PEDONALI PRESSO L'AREA DEGLI ISTITUTI SCOLASTICI SITI IN VIA DISTANTE, FRANCAVILLA FONTANA*"
- **Creditore:** Comune di Francavilla Fontana
- **C.F.:** 00176620748
- **Indirizzo PEC del creditore:** *comune.francavillafontana@pec.it*

Dichiarazioni e/o attestazioni:

- si attesta che l'operazione contabile proposta assicura il rispetto dei vincoli di finanza pubblica e gli equilibri

di bilancio di cui al D. Lgs. 118/2011;
- esiste disponibilità finanziaria sul capitolo di spesa innanzi indicato;
- le somme necessarie trovano copertura a valere sul capitolo U1005009;
- l'accertamento in entrata e l'impegno sono conformi a quanto stabilito dal D.Lgs. n. 118 del 2011 e ss.mm.ii;
- ricorrono gli obblighi di cui agli articoli 26 co. 2 e 27 del D. Lgs. 14 marzo 2013 n. 33.

Il Funzionario Responsabile PO
(Ing. Francesco Cardaropoli)

Il Dirigente della Sezione Mobilità Sostenibile e Vigilanza del TPL

Ritenuto di condividere le risultanze istruttorie di cui sopra e di dover procedere all'adozione del presente atto

D E T E R M I N A

1. di approvare tutto quanto esposto in narrativa e che qui si intende integralmente riportato per farne parte integrante;
2. di procedere all'ammissione al finanziamento della proposta candidata dal Comune di Francavilla Fontana denominata "PROGETTO PER LA MESSA IN SICUREZZA DI PERCORSI PEDONALI PRESSO L'AREA DEGLI ISTITUTI SCOLASTICI SITI IN VIA DISTANTE, FRANCAVILLA FONTANA" per l'importo complessivo di € 19.500,00, di cui € 9.750,00 (pari al 50,0%) cofinanziato con le risorse ministeriali;
3. procedere con l'accertamento di entrata e all'impegno di spesa in favore del Comune di Francavilla Fontana della somma di € 9.750,00 (euro novemilasettecentocinquanta/00), come riportato nella sezione degli adempimenti contabili;
4. di trasmettere il presente atto al Servizio Verifiche di regolarità contabile sulla gestione del bilancio vincolato;
5. di disporre la pubblicazione del presente provvedimento sul Bollettino Ufficiale della Regione Puglia;
6. di notificare il presente atto all'indirizzo: *comune.francavillafontana@pec.it;*
7. di trasmettere il presente atto alla Direzione Generale della Sicurezza Stradale del MIMS all'indirizzo: *dg.ss-div1@pec.mit.gov.it.*

Il presente provvedimento, firmato digitalmente ai sensi del Testo Unico D.P.R. 28 dicembre 2000, n. 445 e del D.Lgs. 7 marzo 2005, n. 82:

- diventa esecutivo dopo l'apposizione del visto di regolarità contabile da parte della Sezione Ragioneria;
- sarà pubblicato, ai sensi degli art. 26 co. 2 e art. 27 del D.Lgs. 33/2013, sul sito della Regione Puglia - sezione Amministrazione Trasparente - sottosezione "Sovvenzioni, contributi, sussidi, vantaggi economici" - "Atti di concessione";
- sarà pubblicato, ai sensi del D.Lgs. 33/2013, sul sito www.regione.puglia.it nella sezione Amministrazione trasparente - "Provvedimenti";
- sarà pubblicato nella modalità telematica, per gli effetti di cui al comma 3 art. 20 DPGR n. 443/2015 in relazione all'obbligo di pubblicazione degli atti esecutivi per un periodo pari a dieci giorni, sull'Albo pretorio on line della Regione Puglia*;*
- sarà depositato nel sistema regionale di archiviazione Diogene, secondo le modalità di cui al punto 10 delle *Linee guida per la gestione degli atti Dirigenziali come documenti originali informatici con il sistema CIFRA1;*

- è redatto nel rispetto della tutela alla riservatezza, secondo quanto disposto dal Regolamento UE n. 679/2016 e dal D. Lgs. n. 196/2003 come modificato dal D. Lgs. n. 101/2018;
- sarà trasmesso al Dipartimento Mobilità;
- è composto da n. 10 pagine ed è adottato in singolo originale.

Il Dirigente della Sezione
(Ing. Irene di Tria)

DETERMINAZIONE DEL DIRIGENTE SEZIONE MOBILITA' SOSTENIBILE E VIGILANZA DEL TRASPORTO PUBBLICO LOCALE 5 ottobre 2021, n. 99

L. 144/99 Piano Nazionale della Sicurezza Stradale – V Programma di attuazione – Progetto "Piano… in Bici". Approvazione bando pubblico per l'assegnazione di contributi finalizzati alla redazione dei Piani della Mobilità Ciclistica in favore degli Enti Locali. BURP n. 174 del 31 dicembre 2020.

Comune di Palagianello – Piano della Mobilità Ciclistica del comune di Palagianello – Ammissione al finanziamento, accertamento di entrata e impegno di spesa.

Il Dirigente della Sezione

VISTI:

- gli artt. 4 e 5 della L.R. n. 7/1997;
- gli artt. 4 e 16 del D.Lgs. n. 165/2001;
- l'art. 12 della L. n. 241/90;
- l'art. 18 del D.Lgs. n. 196/2003 "Codice in materia di protezione dei dati personali" in merito ai principi applicabili ai trattamenti effettuati dai soggetti pubblici;
- il D.Lgs. n. 82 del 07/03/2005 "Codice dell'amministrazione digitale";
- l'art. 32 della Legge n. 69 del 18/06/2009, che prevede l'obbligo di sostituire la pubblicazione tradizionale all'Albo ufficiale con la pubblicazione sui siti informatici;
- il Regolamento UE n. 679/2016, relativo alla protezione delle persone fisiche con riguardo al trattamento dei dati personali, nonché alla libera circolazione di tali dati e che abroga la direttiva europea n. 95/46/CE (regolamento generale sulla protezione dei dati) e il successivo D.Lgs. n. 101/2018 recante "Disposizioni per l'adeguamento della normativa nazionale alle disposizioni del regolamento (UE) 2016/679 del Parlamento europeo e del Consiglio del 27 aprile 2016";
- la D.G.R. n. 1518/2015 e il D.P.G.R. n. 443/2015 di adozione e approvazione del "Modello Ambidestro per l'Innovazione della macchina Amministrativa regionale MAIA";
- la D.G.R. n. 1176 del 29/07/2016, con la quale è stato conferito all'Ing. Irene di Tria l'incarico di dirigente della Sezione Mobilità Sostenibile e Vigilanza del Trasporto Pubblico Locale e le successive proroghe dell'incarico;
- le Linee guida per la gestione degli atti Dirigenziali come documenti originali informatici con il sistema CIFRA1, trasmesse dal Segretariato Generale della Giunta regionale con nota prot. AOO_175 n. 1875 del 28/05/2020;
- la Legge Regionale n. 35 del 30/12/2020 "Disposizioni per la formazione del Bilancio di previsione 2021 e Bilancio pluriennale 2021-2023 della Regione Puglia - Legge di stabilità regionale 2021";
- la Legge Regionale n. 36 del 30/12/2020 "Bilancio di previsione per l'esercizio finanziario 2021 e Bilancio pluriennale 2021-2023 della Regione Puglia";
- la D.G.R. n. 71 del 18/01/2021 "Bilancio di previsione per l'esercizio finanziario 2021 e pluriennale 2021-2023. Articolo 39, comma 10, del decreto legislativo 23 giugno 2011, n.118. Documento tecnico di accompagnamento e Bilancio Finanziario Gestionale. Approvazione";
- la D.G.R. n. 1974 del 07/12/2020, pubblicato su BURP n. 14 del 26/01/2021, recante l'"Approvazione atto di Alta Organizzazione. Modello Organizzativo MAIA 2.0.", con cui si istituisce il Dipartimento "Mobilità" all'interno del sistema organizzativo della Giunta Regionale;
- il D.P.G.R. n. 22 del 22/01/2021 "Adozione Atto di Alta Organizzazione. Modello Organizzativo MAIA 2.0";
- la D.G.R. n. 682 del 26/04/2021, pubblicato su B.U.R.P. n. 61 del 04/05/2021, recante l'"Atto di Alta Organizzazione. Modello Organizzativo MAIA 2.0. Conferimento incarichi di Direttore del Dipartimento Mobilità", con cui si conferisce l'incarico del Dipartimento "Mobilità" all'Avv. Vito Antonio Antonacci.

PREMESSO CHE:

- la legge 144/99 istituisce il Piano Nazionale della Sicurezza Stradale e indica che lo stesso viene attuato attraverso programmi annuali;

- la legge 296/06 (Finanziaria 2007) ha attribuito 53 milioni di Euro per il finanziamento delle attività connesse all'attuazione, alla valutazione di efficacia ed all'aggiornamento del Piano per ciascuno degli anni 2007, 2008 e 2009;
- il Ministero delle Infrastrutture e dei Trasporti ha elaborato il "4° e 5° Programma di Attuazione del Piano Nazionale della Sicurezza Stradale" - da qui in avanti denominato "4° e 5° Programma" – da finanziarsi rispettivamente con le risorse rese disponibili dalla legge 296/06 per l'anno 2008 e 2009 e a tale fine ha preventivamente organizzato una fase di consultazione e concertazione con le Regioni, le Province Autonome, l'UPI e l'ANCI, per acquisire gli elementi conoscitivi e valutativi più opportuni per determinare contenuti e modalità applicative del suddetto programma;
- in materia di sicurezza stradale il Ministero svolge funzioni di indirizzo, programmazione generale, coordinamento, perequazione e di verifica generale complementari alle funzioni di regolamentazione, di programmazione operativa, di impulso e di verifica puntuale proprie delle Regioni, e che in relazione al rapporto di sussidiarietà esistente tra i due livelli di governo si ritiene opportuno organizzare le azioni del 4° e 5° Programma tenendo conto dei diversi e complementari ruoli dello Stato da un lato e delle Regioni e Province autonome dall'altro;
- la Conferenza Unificata nella seduta del 18 dicembre 2008 ha espresso parere favorevole sul "4° e 5° Programma" e sui criteri di riparto delle risorse previste dall'art. 1, comma 1035 delle legge 27 dicembre 2006, n. 296;
- il CIPE, con delibera n. 108 del 18 dicembre 2008, ha approvato il "4° Programma", anche in riferimento alla ripartizione regionale delle risorse finanziarie per l'annualità 2008 ed il "5° Programma", limitatamente all'impostazione programmatica nelle more del riparto delle disponibilità iscritte nel bilancio per l'annualità 2009;
- con Decreto n. 296 del 29/12/2008, registrato dalla Corte dei Conti in data 18 marzo 2009, il Ministro delle Infrastrutture e dei Trasporti ha individuato i coefficienti di ripartizione delle risorse finanziarie del 4° e 5° Programma per gli anni 2008 e 2009 ed ha ripartito le risorse finanziarie di cui al 4° programma secondo le percentuali richiamate nella Tabella A (allegata al decreto), procedendo altresì all'assegnazione alla Regione Puglia della somma di € 3.236.238,00 a titolo di cofinanziamento a valere sulle risorse del 4° programma, di cui alla Tabella B (allegata al decreto);
- con Decreto Dirigenziale n. 5331 dei 30/12/2008, registrato dall'Ufficio Centrale di Bilancio il 20/1/2009 e restituito con nota n. 712 del 27/5/2009, é stato disposto l'impegno delle risorse pari a 53 milioni di euro a favore di Regioni e Province autonome secondo gli importi indicati nella ripartizione del citato Decreto Ministeriale;
- con Decreto n. 563 del 10 luglio 2009 il Ministro delle Infrastrutture e dei Trasporti ha ripartito le risorse relative all'esercizio finanziario 2009;
- con Decreto Dirigenziale n. 4857 del 29 dicembre 2009, registrato alla Corte dei Conti in data 15 febbraio 2010, il Ministro delle Infrastrutture e dei Trasporti ha disposto l'impegno delle risorse ministeriali relative al 5° Programma pari ad € 31.350.000,00 per l'anno 2009, disponendo altresì la ripartizione regionale delle risorse secondo le percentuali richiamate nella citata Tabella A allegata al decreto, dalla quale si evince l'assegnazione alla Regione Puglia della somma di € 1.914.262,35 a valere sulle risorse del 5° Programma;
- per l'utilizzo delle risorse della V annualità del PNSS l'Assessorato Regionale ai Trasporti, coerentemente con i macro obiettivi di sicurezza stradale cosi come previsti dal PNSS, e in funzione della visione strategica regionale ampia e diversificata in materia di mobilità sicura e sostenibile, ha ritenuto di intervenire per la prima volta in maniera mirata a favore della tutela della sicurezza degli utenti "non motorizzati", vale a dire pedoni e ciclisti, mediante il cofinanziamento della redazione dei piani della mobilità ciclistica comunali e provinciali, ai sensi della normativa di settore vigente (L. 366/98, DM 557/99, L.R. n. 1/2013);
- la proposta progettuale denominata "Piano…in bici", predisposta dai competenti uffici della Regione Puglia e trasmessa al MIT — Direzione Generale per la Sicurezza Stradale con nota prot. 474 dei 29/05/2012, ha ricevuto parere di compatibilità con nota prot. n. 3169 dell'11/06/2012; con successiva nota prot. n. 5042 dell'8 settembre 2012 il Ministero ha chiarito che, avendo il progetto "Piano…in bici",

previsto il finanziamento di strumenti di rafforzamento della capacità di governo della sicurezza stradale con somme a disposizione della Regione Puglia quale soggetto attuatore, per l'utilizzo della quota non assegnata per via competitiva agli enti locali, sarebbe stato necessario uno specifico accordo con ANCI e UPI;

- con Delibera di Giunta n. 1922 del 02/10/2012 la Regione Puglia ha provveduto all'approvazione dello schema di convenzione ministeriale afferente il trasferimento dei fondi relativi al 4° e 5° Programma di Attuazione del PNSS; in data 19/11/2012 é stata sottoscritta la convenzione disciplinante i rapporti tra la Regione Puglia e il Ministero delle Infrastrutture e dei Trasporti — Dipartimento per i trasporti, la navigazione ed i sistemi informativi e statistici per il trasferimento dei fondi relativi al 4° e 5° Programma di Attuazione del PNSS;
- con decreto n. 56 del 04/04/2013 Ministero delle Infrastrutture e dei Trasporti, registrato alla Corte dei Conti in data 15/05/2013, è stata approvata e resa esecutiva la convenzione stipulata tra Ministero e Regione concernente il IV e V programma di attuazione del Piano Nazionale della Sicurezza Stradale;
- in data 13/12/2013 e è stato sottoscritto il verbale di accordo tra Regione Puglia, UPI-ANCI con il quale si è:
    - *riscontrato l'impegno della Regione Puglia a mettere a disposizione la somma di € 50.000,00 del bilancio regionale per l'attività di "assistenza tecnica progettuale";*
    - *concordato di destinare al Progetto* "Piano…in bici", *riguardante il cofinanziamento della redazione dei piani delle reti ciclabili da parte degli Enti Locali pugliesi (ai sensi della Legge Regionale n. 1 del 2013 sulla mobilità ciclistica) da finanziarsi con le risorse di cui al V Programma, secondo le seguenti modalità:*

    1) € 1.814.262,35 da destinare a favore dei Comuni e delle Province pugliesi con procedura competitiva, a seguito di pubblicazione del bando a sportello del progetto "Piano…in bici", *(Piani di Reti Ciclabili);*

    *2) € 100.000,00 da destinare al cofinanziamento delle attività di Assistenza Tecnica del progetto "*Piano ...in Bici*", assegnando la gestione finanziaria, contabile e amministrativa della succitata somma in capo all'Amministrazione Regionale, per le finalità di cui sopra;*
- il suddetto verbale di accordo con ANCI e UPI é stato trasmesso al Ministero con nota prot. n. 078/0038 del 9 gennaio 2014;
- il bilancio di previsione della Regione Puglia per l'esercizio 2019 ha stanziato sul capitolo 551054 l'importo di € 1.914.262,35 quale cofinanziamento ministeriale e sul capitolo 1005002 l'importo pari € 50.000,00 come quota di cofinanziamento regionale da destinare al cofinanziamento delle attività di Assistenza Tecnica del progetto "Piano …in bici".

CONSIDERATO CHE:

- tra la Regione Puglia, il Politecnico di Bari e l'ASSET Puglia, a seguito della DGR n. 107/2018 avente ad oggetto "Realizzazione e conduzione di collaborazioni istituzionali, studi di prefattibilità, progetti di ricerca finanziati anche da organizzazioni/Enti di ricerca nazionali ed internazionali. Approvazione schema di Accordo Quadro di Collaborazione Istituzionale con ASSET - Politecnico di Bari" è stato siglato un accordo quadro per collaborazioni istituzionali, nel quale si specifica che: "Le Parti intendono attivare una collaborazione strategica della durata di 3 (tre) anni al fine di realizzare e condurre di concerto collaborazioni istituzionali, progetti di ricerca finanziati anche da organizzazioni/Enti di ricerca nazionali ed internazionali, progetti innovativi e sperimentazioni negli ambiti disciplinari individuati, corsi di formazione, studi di prefattibilità";
- il suddetto Accordo Quadro è stato sottoscritto in forma digitale dal Direttore del Dipartimento Mobilità, Qualità Urbana, Opere Pubbliche, Ecologia e Paesaggio, Ing. Barbara Valenzano, dal Commissario Straordinario dell'Agenzia Regionale strategica per lo Sviluppo Ecosostenibile del Territorio, Ing. Raffaele Sannicandro, e dal Rettore del Politecnico di Bari, Prof. Eugenio Di Sciascio, in data 20/02/2018;
- in particolare l'articolo 2 dell'Accordo Quadro prevede che la collaborazione scientifico-tecnologica tra le parti sarà finalizzata, a mezzo di Accordi attuativi successivi, alla realizzazione di vari obiettivi/attività, tra

i quali la "Sperimentazione di specifiche azioni di "accompagnamento/affiancamento" agli Enti locali nei processi di pianificazione, programmazione e progettazione di interventi di promozione della mobilità sostenibile e di rigenerazione urbana";

- l'Accordo attuativo avente ad oggetto "Accordo di collaborazione istituzionale tra la Regione Puglia e il Politecnico di Bari di attuazione dell'accordo quadro approvato con DGR N. 107/2018 - Percorso formativo rivolto agli enti locali per la redazione dei piani della mobilità ciclistica (L.R. 1/2013) assistenza e monitoraggio - V programma di attuazione del PNSS" è stato sottoscritto in forma digitale in data 21/03/2019 dal Direttore del Dipartimento Mobilità, Qualità Urbana, Opere Pubbliche, Ecologia e Paesaggio della Regione Puglia (Ing. Barbara Valenzano) e dal Rettore del Politecnico di Bari (Prof. Eugenio Di Sciascio);
- con Determinazione Dirigenziale n. 13 del 16/05/2019 il Dirigente della Sezione Mobilità Sostenibile e Vigilanza del TPL ha preso atto dell'Accordo attuativo che prevede un importo complessivo di € 39.886,60 e ha proceduto ad impegnare la suddetta somma;
- il suddetto Accordo attuativo prevede all'art. 1 le seguenti attività del Politecnico di Bari:
  - attività di formazione rivolta a Comuni, Province pugliesi e Città metropolitana finalizzata al supporto per la elaborazione dei piani di mobilità ciclistica da svolgersi sia con lezioni frontali che con il supporto a distanza;
  - elaborazione di linee guida per la redazione dei piani della mobilità ciclistica;
  - supporto per l'elaborazione dell'avviso pubblico rivolto a Comuni, Province e Città Metropolitana per il cofinanziamento dei piani della mobilità ciclistica;
  - monitoraggio nella fase di pubblicazione dell'avviso;
- con Determinazione Dirigenziale n. 24 del 18/07/2019 il Dirigente della Sezione Mobilità Sostenibile e Vigilanza del TPL:
  - ha preso atto dell'inizio delle attività previste dall'"Accordo di collaborazione istituzionale tra la Regione Puglia e il Politecnico di Bari di attuazione dell'accordo quadro approvato con DGR N. 107/2018 - Percorso formativo rivolto agli enti locali per la redazione dei piani della mobilità ciclistica (L.R. 1/2013) assistenza e monitoraggio - V programma di attuazione del PNSS" il giorno 19 aprile 2019;
  - ha proceduto alla liquidazione in favore del Politecnico di Bari della somma di € 10.000,00 quale prima tranche di pagamento prevista dall'art. 3 dell'"Accordo di collaborazione" succitato;
- con Determinazione Dirigenziale n. 62 del 20/12/2019 il Dirigente della Sezione Mobilità Sostenibile e Vigilanza del TPL:
  - ha adottato la "Documentazione tecnica a corredo delle linee guida per la redazione dei Piani di Mobilità Ciclistica degli Enti Locali", che saranno parte integrante delle linee guida per la redazione dei Piani di Mobilità Ciclistica degli Enti Locali.

DATO ATTO CHE:

- il Politecnico di Bari con PEC del 07/09/2020 ha trasmesso le "Linee Guida per la redazione dei P.M.C. (Piani di Mobilità Ciclistica)", acquisita al prot. AOO/184/07/09/2020/0001853, secondo quanto previsto all'art. 1 dell' "Accordo di collaborazione" succitato in relazione alle attività del Politecnico;
- con Deliberazione di Giunta Regionale. n. 1504 del 10/09/2020 la Giunta:
  - ha approvato le "Linee Guida per la redazione dei P.M.C. (Piani di Mobilità Ciclistica)";

- ha dato mandato al Dirigente della Sezione Mobilità Sostenibile e Vigilanza del TPL di adottare il bando a sportello relativo al Progetto "Piano … in bici", riguardante il cofinanziamento della redazione dei piani della mobilità ciclistica in favore degli Enti Locali pugliesi con le risorse di cui al V Programma del PNSS;

- in relazione alle risorse assegnate alla Regione Puglia nell'ambito del Progetto "*Piano…in bici*" risultano disponibili € 1.814.262,35 da destinare a favore dei Comuni e delle Province pugliesi con procedura competitiva, a seguito di pubblicazione di un bando a sportello;

- con Deliberazione di Giunta Regionale. n. 1924 del 30/11/2020 la Giunta:

  - ha autorizzato, ai sensi dell'art. 51, comma 2, del D. Lgs. n. 118/2011, le variazioni al Bilancio di Previsione 2020 e pluriennale 2020-2022, al Documento Tecnico di Accompagnamento, al Bilancio Finanziario Gestionale approvato con la D.G.R. n. 55 del 21/01/2020, con lo stanziamento della somma di € 1.814.262,35 (euro un milione ottocentoquattordicimiladuecentosessantadue/35) sul capitolo 551054;

- con Determinazione Dirigenziale n. 67 del 16/12/2020 il Dirigente della Sezione Mobilità Sostenibile e Vigilanza del TPL:

  - ha approvato il "Bando pubblico per l'assegnazione di contributi finalizzati alla redazione dei Piani della Mobilità Ciclistica degli Enti Locali", e la specifica relativa modulistica, composta dall' "Istanza di partecipazione" e dal "Prospetto di copertura della spesa";

  - ha approvato lo schema di disciplinare, per la disciplina dei rapporti tra Regione Puglia ed Enti Beneficiari ai fini della realizzazione degli interventi oggetto di cofinanziamento e del trasferimento delle risorse rese disponibili;

  - ha dato atto che con successivo provvedimento del Dirigente della Sezione Mobilità Sostenibile e Vigilanza del TPL si procederà alla nomina della Commissione di Valutazione interna, composta da tre dipendenti regionali;

  - ha proceduto all'accertamento d'entrata e alla prenotazione d'impegno di spesa di € 1.814.262,35 da destinare a favore dei Comuni e delle Province pugliesi con procedura competitiva;

  - ha stabilito che le domande di partecipazione da parte delle Amministrazioni interessate dovranno pervenire entro le **ore 12.00 del 31 marzo 2021**, a pena di esclusione;

- il suddetto bando è stato pubblicato sul BURP n. 174 del 31 dicembre 2020;

- con Determinazione Dirigenziale n. 22 del 29/03/2021 il Dirigente della Sezione Mobilità Sostenibile e Vigilanza del TPL:

  - ha prorogato il termine di presentazione delle istanze e della relativa documentazione del "Bando pubblico per l'assegnazione di contributi finalizzati alla redazione dei Piani della Mobilità Ciclistica degli Enti Locali" fino alle **ore 12.00 del giorno 30 aprile 2021**, al fine di garantire la massima partecipazione degli Enti interessati e consentire loro di superare le difficoltà emerse per la predisposizione della necessaria documentazione e l'inoltro delle domande di partecipazione al bando pubblico;

- con Determinazione del Dirigente della Sezione Mobilità Sostenibile e Vigilanza del TPL n. 30 del 13/04/2021 è stata nominata la commissione di valutazione.

PRESO ATTO CHE:

- il bando prevede la selezione degli interventi ammissibili a finanziamento mediante una procedura "*a sportello*" strutturata in:
  - una fase di verifica dell'ammissibilità formale ex art. 6,
  - una fase di valutazione tecnica ex art. 6,

e che l'istruttoria delle proposte candidate proceda di volta in volta in funzione dell'ordine cronologico di arrivo delle relative istanze di finanziamento;

- il Comune di Palagianello ha candidato la proposta denominata "*Piano della Mobilità Ciclistica del comune di Palagianello*";
- la suindicata proposta è stata trasmessa con due note in data 30/04/2021 ed assunta al protocollo della Sezione Mobilità Sostenibile e Vigilanza del TPL n. AOO_184/PROT/03/05/2021/0000859 e AOO_184/PROT/03/05/2021/0000864;
- nella seduta del 24/05/2021, giusto verbale n. 6, la commissione di valutazione ha sottoposto la proposta in questione alla verifica dell'ammissibilità formale e, alla luce della coerenza e della completezza della documentazione trasmessa, ha ritenuto superata detta fase. Nella fase di valutazione tecnica ha ritenuto ammissibile a finanziamento la proposta candidata, attribuendole un punteggio di 55/100;
- nel succitato verbale la commissione di valutazione ha, inoltre, formulato le seguenti prescrizioni: *"[…] Considerato che la percentuale di cofinanziamento richiesta alla Regione è pari al 61,15% - quindi ben oltre l'aliquota massima del 50% prevista dalla lex specialis – la Commissione, al fine di garantire la percentuale massima prevista al citato art. 4 del bando, stabilisce d'ufficio alla rimodulazione della quota di cofinanziamento da porre a carico della Regione Puglia e di stabilire pertanto:*

    - *Euro 5.050,00 a carico del Comune di Palagianello;*
    - *Euro 5.050,00 a carico della Regione Puglia.*

  […] all'atto della sottoscrizione del disciplinare di cui all'art. 8 del bando l'Ente proponente procederà alla elaborazione di un cronoprogramma aggiornato e coerente con quanto dichiarato in sede di istanza, ovvero che si procederà a:

  *"*trasmettere l'atto di adozione del Piano della Mobilità Ciclistica alla Regione Puglia entro 6 mesi dalla sottoscrizione del Disciplinare*"."*
- con nota n. AOO_184/PROT/26/07/2021/0001585, la scrivente sezione ha comunicato l'ammissibilità della proposta candidata dal Comune di Palagianello ed ha chiesto l'accettazione della rimodulazione della quota di finanziamento effettuata d'ufficio, che comporta un importo complessivo di € 10.100,00, di cui € 5.050,00 (pari al 50,00%) cofinanziato con le risorse ministeriali;
- il Comune di Palagianello con PEC del 27/07/2021, acquisita al protocollo della scrivente sezione AOO_184/PROT/26/08/2021/0001706, ha comunicato formale accettazione della rimodulazione della quota di finanziamento.

Per quanto sopra esposto, con il presente provvedimento, si intende:

- approvare l'iter istruttorio adottato dalla commissione di valutazione e trascritto nel verbale n. 6 del 24/05/2021, che attribuisce un punteggio di 55/100, procedendo d'ufficio alla rimodulazione della quota di cofinanziamento da porre a carico della Regione Puglia (€ 5.050,00) e del Comune di Palagianello (€ 5.050,00), e con la prescrizione di elaborare, all'atto della sottoscrizione del disciplinare, un cronoprogramma aggiornato e coerente con quanto dichiarato in sede di istanza in merito alla trasmissione dell'atto di adozione del Piano della Mobilità Ciclistica alla Regione Puglia entro 6 mesi dalla sottoscrizione del Disciplinare;
- procedere all'ammissione al finanziamento della proposta candidata dal Comune di Palagianello denominata "*Piano della Mobilità Ciclistica del comune di Palagianello*" per l'importo complessivo di € 10.100,00, di cui € 5.050,00 (pari al 50,00%) cofinanziato con le risorse ministeriali;
- procedere con l'accertamento di entrata e all'impegno di spesa in favore del Comune di Palagianello della somma di € 5.050,00 (euro cinquemilacinquanta/00), come riportato nella sezione degli adempimenti contabili.

Verifica ai sensi del Regolamento UE n. 679/2016 e del D. Lgs. n. 196/2003 come modificato dal D. Lgs. n. 101/2018 Garanzie alla riservatezza

La pubblicazione dell'atto, salve le garanzie previste dalla legge n. 241/90 in tema di accesso ai documenti amministrativi, avviene nel rispetto della tutela della riservatezza dei cittadini secondo quanto disposto dal Regolamento UE n. 679/2016 in materia di protezione dei dati personali, dal D. Lgs. n. 196/2003 come modificato dal D. Lgs. n. 101/2018, nonché dal vigente regolamento regionale n. 5/2006 per il trattamento dei dati sensibili e giudiziari.
Ai fini della pubblicità legale, l'atto destinato alla pubblicazione è redatto in modo da evitare la diffusione di dati personali identificativi non necessari ovvero il riferimento a dati sensibili; qualora tali dati fossero indispensabili per l'adozione dell'atto, essi sono trasferiti in documenti separati, esplicitamente dichiarati.

COPERTURA FINANZIARIA AI SENSI DEL D.LGS. 118/2011 E SS.MM.II.

- **Bilancio:** vincolato
- **Esercizio finanziario:** 2021
- **Competenza:** 2021

PARTE ENTRATA

- **Capitolo di entrata:** E4316110 *"L. 144/99 – Assegnazione di fondi statali in conto corrente per i programmi di attuazione del Piano Nazionale della sicurezza stradale – V Programma di attuazione – Progetto Piano in bici"*
- **CRA 65.03:** Dipartimento Mobilità - Sezione Mobilità Sostenibile e Vigilanza del Trasporto Pubblico Locale
- **Piano dei conti:** 2.01.01.01.001
- **Titolo giuridico:** decreto n. 56 del 04/04/2013 Ministero delle Infrastrutture e dei Trasporti, registrato alla Corte dei Conti in data 15/05/2013, con il quale è stata approvata e resa esecutiva la Convenzione stipulata tra Ministero e Regione concernente il IV e V programma di attuazione del Piano Nazionale della Sicurezza Stradale. Mail del Direttore della I Divisione della Direzione Generale per la Sicurezza Stradale Ing. Valentino Iurato del 1 dicembre 2020
- **Debitore:** Ministero delle Infrastrutture e della Mobilità Sostenibili
- **Somma da accertare:** € 5.050,00 (euro cinquemilacinquanta/00) a discarico parziale dell'accertamento n. 6021002783, effettuato con D.D. n. 67 del 16/12/2020

PARTE SPESA

- **Capitolo di spesa:** U0551054 *"Progetto Piano in bici – Interventi di strategia regionale – L.R. 1/2013 – Interventi per favorire lo sviluppo della mobilità ciclistica – L. 144/99 V Programma PNSS"*
- **CRA 65.03:** Dipartimento Mobilità - Sezione Mobilità Sostenibile e Vigilanza del Trasporto Pubblico Locale
- **Missione 10:** Trasporti e diritto alla mobilità
- **Programma 5:** Viabilità e infrastrutture stradali
- **Titolo 1:** Spese correnti
- **Piano dei conti:** 1.04.01.02.003
- **Somma da impegnare:** € 5.050,00 (euro cinquemilacinquanta/00) a discarico parziale dell'impegno n. 3521000371, assunto con D.D. n. 67 del 16/12/2020
- **Causale:** D.G.R. n. 1924 del 30/11/2020 e D.D. n. 67 del 16/12/2020 del Dirigente della Sezione Mobilità Sostenibile e Vigilanza del TPL, "*Bando pubblico per l'assegnazione di contributi finalizzati alla redazione dei Piani della Mobilità Ciclistica degli Enti Locali*" – Comune di Palagianello – Intervento denominato "*Piano della Mobilità Ciclistica del comune di Palagianello*"

- **Creditore:** Comune di Palagianello
- **C.F.:** 80010830737
- **Indirizzo PEC del creditore:** *dirigente.tecnico@comunedipalagianello.telecompost.it*

Dichiarazioni e/o attestazioni:

- si attesta che l'operazione contabile proposta assicura il rispetto dei vincoli di finanza pubblica e gli equilibri di bilancio di cui al D. Lgs. 118/2011;
- esiste disponibilità finanziaria sul capitolo di spesa innanzi indicato;
- le somme necessarie trovano copertura a valere sul capitolo U0551054;
- l'accertamento in entrata e l'impegno sono conformi a quanto stabilito dal D.Lgs. n. 118 del 2011 e ss.mm.ii;
- ricorrono gli obblighi di cui agli articoli 26 co. 2 e 27 del D. Lgs. 14 marzo 2013 n. 33.

Il Funzionario Responsabile PO
(Ing. Francesco Cardaropoli)

Il Dirigente della Sezione Mobilità Sostenibile e Vigilanza del TPL

Ritenuto di condividere le risultanze istruttorie di cui sopra e di dover procedere all'adozione del presente atto

D E T E R M I N A

1. di approvare tutto quanto esposto in narrativa e che qui si intende integralmente riportato per farne parte integrante;
2. di approvare l'iter istruttorio adottato dalla commissione di valutazione e trascritto nel verbale n. 6 del 24/05/2021, che attribuisce un punteggio di 55/100, procedendo d'ufficio alla rimodulazione della quota di cofinanziamento da porre a carico della Regione Puglia (€ 5.050,00) e del Comune di Palagianello (€ 5.050,00), e con la prescrizione di elaborare, all'atto della sottoscrizione del disciplinare, un cronoprogramma aggiornato e coerente con quanto dichiarato in sede di istanza in merito alla trasmissione dell'atto di adozione del Piano della Mobilità Ciclistica alla Regione Puglia entro 6 mesi dalla sottoscrizione del Disciplinare;
3. di procedere all'ammissione al finanziamento della proposta candidata dal Comune di Palagianello denominata "*Piano della Mobilità Ciclistica del comune di Palagianello*" per l'importo complessivo di € 10.100,00, di cui € 5.050,00 (pari al 50,00%) cofinanziato con le risorse ministeriali;
4. di procedere con l'accertamento di entrata e all'impegno di spesa in favore del Comune di Palagianello della somma di € 5.050,00 (euro cinquemilacinquanta/00), come riportato nella sezione degli adempimenti contabili;
5. di trasmettere il presente atto al Servizio Verifiche di regolarità contabile sulla gestione del bilancio vincolato;
6. di disporre la pubblicazione del presente provvedimento sul Bollettino Ufficiale della Regione Puglia;
7. di notificare il presente atto al Comune di Palagianello all'indirizzo: *dirigente.tecnico@comunedipalagianello.telecompost.it;*
8. di trasmettere il presente atto alla Direzione Generale della Sicurezza Stradale del MIMS all'indirizzo: *dg.ss-div1@pec.mit.gov.it.*

Il presente provvedimento, firmato digitalmente ai sensi del Testo Unico D.P.R. 28 dicembre 2000, n. 445 e del D.Lgs. 7 marzo 2005, n. 82:

- diventa esecutivo dopo l'apposizione del visto di regolarità contabile da parte della Sezione Ragioneria;
- sarà pubblicato, ai sensi degli art. 26 co. 2 e art. 27 del D.Lgs. 33/2013, sul sito della Regione Puglia - sezione Amministrazione Trasparente - sottosezione "Sovvenzioni, contributi, sussidi, vantaggi economici" - "Atti di concessione";
- sarà pubblicato, ai sensi del D.Lgs. 33/2013, sul sito www.regione.puglia.it nella sezione Amministrazione trasparente - "Provvedimenti";
- sarà pubblicato nella modalità telematica, per gli effetti di cui al comma 3 art. 20 DPGR n. 443/2015 in relazione all'obbligo di pubblicazione degli atti esecutivi per un periodo pari a dieci giorni, sull'Albo pretorio on line della Regione Puglia*;*
- sarà depositato nel sistema regionale di archiviazione Diogene, secondo le modalità di cui al punto 10 delle *Linee guida per la gestione degli atti Dirigenziali come documenti originali informatici con il sistema CIFRA1;*
- è redatto nel rispetto della tutela alla riservatezza, secondo quanto disposto dal Regolamento UE n. 679/2016 e dal D. Lgs. n. 196/2003 come modificato dal D. Lgs. n. 101/2018;
- sarà trasmesso al Dipartimento Mobilità;
- è composto da n. 11 pagine ed è adottato in singolo originale.

Il Dirigente della Sezione
(Ing. Irene di Tria)

DETERMINAZIONE DEL DIRIGENTE SEZIONE OSSERVATORIO FITOSANITARIO 6 ottobre 2021, n. 104

Reg. (UE) 2020/1201 - D.Lgs 19 del 02/02/2021 – D.G.R. 538/2021. Misure fitosanitarie per il contenimento della diffusione della Xylella fastidiosa. Monitoraggio 2021. Prescrizione di misure di estirpazione ai sensi del Reg. (UE) 2020/1201 in agro di Locorotondo – Zona contenimento.

IL DIRIGENTE DELLA SEZIONE OSSERVATORIO FITOSANITARIO

VISTI

- Il D.lgs. 165/01 "*Norme generali sull'ordinamento del lavoro alle dipendenze delle amministrazioni pubbliche*";
- La L. n. 241/1990 e s.m.i. "*Nuove norme in materia di procedimento amministrativo e di diritto di accesso ai documenti amministrativi*";
- gli articoli 4, 5 e 6 della L.R. n. 7/97;
- la D.G.R. n. 3261 del 28/07/1998, con la quale sono state emanate direttive per la separazione delle attività di direzione politica da quelle di gestione amministrativa;
- l'art. 32 della legge 18/6/2009, n. 69, secondo cui gli obblighi di pubblicazione di atti e provvedimenti amministrativi aventi effetto di pubblicità legale si intendono assolti con la pubblicazione nei propri siti informatici da parte delle amministrazioni e degli enti pubblici obbligati.
- Il Reg. (UE) 2016/679 del Parlamento europeo e del Consiglio del 27.04.2016, nonché il D.lgs.196/03 relativo alla protezione delle persone fisiche con riguardo al trattamento dei dati personali ed alla libera circolazione di tali dati;
- gli artt. 20 e 21 del Codice dell'Amministrazione Digitale (CAD;
- la D.G.R. n. 1974 del 7 dicembre 2020 avente ad oggetto: "*Approvazione Atto di Alta Organizzazione. Modello Organizzativo "MAIA 2.0*"";
- il Decreto del Presidente della Giunta regionale n. 22 del 22/01/2021 di adozione dell'atto di alta amministrazione MAIA 2.0;
- la deliberazione di Giunta regionale n. 712 del 03/05/2021 avente ad oggetto 'Conferimento incarico della Sezione 'Osservatorio Fitosanitario' del Dipartimento Agricoltura, Sviluppo Rurale ed Ambientale;
- la nota del Dirigente della Sezione Osservatorio Fitosanitario n. 6598 del 17/05/2019 di conferimento incarichi di Posizioni Organizzative;
- la DDS n. 773 del 25/06/2019 di assegnazione definitiva delle titolarità delle posizioni organizzative dell'Osservatorio fitosanitario;
- la DDS n. 35 del 14/03/2019 inerente la delega di funzioni alle posizioni organizzative dell'Osservatorio fitosanitario;
- la DDS n. 72 del 18/06/2019 "Seguito affidamento responsabilità di P.O. di cui alla nota prot. 6598 in data 17/05/2019. Organizzazione funzionale della Sezione. Delega funzioni ai sensi della 241/90 e s.m.i.".

VISTI

- il Reg. (UE) 2016/2031 del Parlamento Europeo e del Consiglio del 26 ottobre 2016 relativo alle misure di protezione contro gli organismi nocivi per le piante, che modifica i regolamenti (UE) n. 228/2013, (UE) n. 652/2014 e (UE) n. 1143/2014 del Parlamento Europeo e del Consiglio e abroga le direttive 69/464/CEE, 74/647/CEE, 93/85/CEE, 98/57/CE, 2000/29/CE, 2006/91/CE e 2007/33/CE del Consiglio;

- il Reg. (UE) 2017/625 del Parlamento europeo e del Consiglio, del 15 marzo 2017, relativo ai controlli ufficiali e alle altre attività ufficiali effettuati per garantire l'applicazione della legislazione sugli alimenti e sui mangimi, delle norme sulla salute e sul benessere degli animali, sulla sanità delle piante nonché sui prodotti fitosanitari;
- il Reg. di esecuzione (UE) n. 2020/1201 della Commissione del 14/08/2020 relativo alle misure per prevenire l'introduzione e la diffusione nell'Unione della *Xylella fastidiosa;*
- il Reg. (UE) 2019/1702 che integra il Reg. (UE) 2016/2031 del Parlamento europeo e del Consiglio stabilendo l'elenco degli organismi nocivi prioritari, tra i quali la *Xylella fastidiosa*;
- la legge n. 44 del 21/05/2019, conversione in legge, con modificazioni, del Decreto Legge n.27 del 29/03/2019 "*Disposizioni urgenti in materia di rilancio dei settori agricoli in crisi e di sostegno alle imprese agroalimentari colpite da eventi atmosferici avversi di carattere eccezionale e per l'emergenza nello stabilimento Stoppani, sito nel Comune di Cogoleto"* che ha modificato/integrato la disciplina giuridica di contrasto ai patogeni da quarantena;
- il D. Lgs 19 del 02/02/2021 "*Norme per la protezione delle piante dagli organismi nocivi in attuazione dell'articolo 11 della legge 4 ottobre 2019, n. 117, per l'adeguamento della normativa nazionale alle disposizioni del regolamento (UE) 2016/2031 e del regolamento (UE) 2017/625*";
- la legge n. 14 del 2007 "*Tutela e valorizzazione del paesaggio degli ulivi monumentali*";
- la legge Regionale n° 4 del 29/03/2017 "*Gestione della batteriosi da Xylella fastidiosa nel territorio della Regione Puglia*" e s.m.i.;
- la sentenza della Corte di giustizia dell'Unione europea (CGUE) del 09/06/2016 – Nelle cause riunite C-78/16 e C-79/16, aventi ad oggetto alcune domande di pronuncia pregiudiziale proposte ai sensi dell'articolo 267 TFUE, dal Tribunale amministrativo regionale per il Lazio, con decisioni del 16 dicembre 2015;
- la sentenza della Corte di giustizia dell'Unione europea (CGUE) del 05/09/2019 – Sentenza C - 443/18 avente ad oggetto il ricorso per inadempimento ai sensi dell'articolo 258 TFUE;
- la legge regionale 30 aprile 2019, n. 19 che assegna all'Agenzia Regionale per le attività Irrigue e Forestali (ARIF) funzioni di supporto all'Osservatorio fitosanitario regionale per l'applicazione delle misure di monitoraggio, prevenzione, estirpazione e comunicazione finalizzate alla gestione della batteriosi causata da *Xylella fastidiosa*;
- la D.G.R. 538 del 6/04/2021 che ha approvato il "*Piano d'azione 2021, redatto ai sensi dell'art. 27 del Reg. UE n. 2016/2031 e del Reg. UE 2020/1201, per contrastare la diffusione di Xylella fastidiosa subspecie pauca ST53 nel territorio regionale*";
- la determina n° 39 del 14/05/2021 con cui l'Osservatorio fitosanitario ha approvato le procedure di attuazione della sorveglianza, campionamento, analisi di specie vegetali per il contrasto ed il controllo di *Xylella fastidiosa* e applicazione delle misure di estirpazione delle piante infette.
- la determina n° 69 del 27/07/2021 di aggiornamento delle aree delimitate alla *Xylella fastidiosa sottospecie Pauca* ST53 ai sensi del Reg. (UE) 2020/1201 e della D.G.R. 538/2021;

PREMESSO CHE

- Ai sensi del Reg. UE 1702/2019, la *Xylella fastidiosa* rientra tra gli organismi nocivi prioritari, per i quali il potenziale impatto economico, ambientale o sociale è considerato più grave rispetto ad altri organismi nocivi da quarantena sul territorio dell'Unione.
- L'Osservatorio, in attuazione della D.G.R. 538/2021 e delle risultanze del monitoraggio 2021 in corso,

con DDS 69 del 27/07/2021 ha aggiornato le aree delimitate distinte tra aree delimitate in cui si applicano misure di eradicazione e aree delimitate in cui si applicano misure di contenimento.

- La zona contenimento del Salento è un'area in cui si applicano misure di contenimento ai sensi del capo V del Reg. UE 2020/1201.

RICHIAMATI

- il comma 3 art. 1 del D. Lgs 19 del 02/02/2021 che recita " *La protezione delle piante, in relazione alle attività per determinare i rischi fitosanitari presentati da qualsiasi specie, ceppo o biotipo di agenti patogeni, animali o piante parassite dannosi per le piante o i prodotti vegetali («organismi nocivi») e le misure per ridurre tali rischi a un livello accettabile, rientra, in base al criterio della prevalenza, nella materia della profilassi internazionale di cui all'articolo 117, comma secondo, lettera q) , della Costituzione.";*
- il comma 3 dell'art. 6 del D. Lgs 19/2021 che, tra le competenze dei Servizi fitosanitari regionali nel proprio ambito territoriale, prevede:

  "a) l'applicazione delle normative fitosanitarie nazionali e dell'Unione e delle altre normative per le quali tale funzione gli è attribuita per espressa disposizione di legge o di regolamento".

  "o) la prescrizione, sul territorio di competenza, di tutte le misure ufficiali ritenute necessarie, ivi compresa la distruzione di vegetali e prodotti vegetali ritenuti contaminati o sospetti tali, nonché degli altri oggetti che possono essere veicolo di diffusione di organismi nocivi ai vegetali, in applicazione delle normative vigenti.";
- l'art. 33.del D. Lgs 19/2021 che recita:

  "*1. Al fine di proteggere l'agricoltura, il territorio, le foreste, il paesaggio e i beni culturali dalla diffusione di organismi nocivi per le piante, le misure fitosanitarie ufficiali di protezione delle piante, ivi compresa la distruzione delle piante contaminate, anche monumentali, disposte da provvedimenti o ordinanze fitosanitarie che le regolamentano, sono attuate in deroga a ogni disposizione vigente, comprese quelle di natura vincolistica, nei limiti e secondo i criteri indicati nei medesimi provvedimenti".*
  "2. Qualora ricorrano i presupposti di cui all'articolo 21-bis della legge 7 agosto 1990, n. 241, la comunicazione dei provvedimenti o delle ordinanze fitosanitarie che dispongono le misure fitosanitarie, è effettuata secondo le modalità e i termini stabiliti dal Servizio fitosanitario centrale ovvero dal Servizio fitosanitario regionale competente per territorio. Effettuate le suddette forme di pubblicità, gli ispettori o gli agenti fitosanitari e il personale di supporto muniti di autorizzazione del Servizio fitosanitario competente per territorio, nell'esercizio delle loro attribuzioni, accedono ai fondi nei quali sono presenti piante infettate dagli organismi nocivi, al fine di attuare le misure fitosanitarie. A tale scopo, qualora i proprietari si oppongano all'intervento, i Servizi fitosanitari competenti per territorio possono chiedere al Prefetto l'ausilio della forza pubblica.";
- la sentenza della Corte di Giustizia del 05/09/2019 secondo cui l'Autorità competente deve procedere «immediatamente» all'attuazione delle misure fitosanitarie nell'ambito della gestione dell'emergenza fitosanitaria;
- gli artt. 500 e 650 del Codice Penale;
- l'art. 21-octies della L. 241/1990 s.m.i.;
- la nota della Sezione Osservatorio Fitosanitario prot. 3670 del 22/04/2021 inviata a tutti i Comuni della regione Puglia con la quale è stata trasmessa la D.G.R. 538 del 6 aprile 2021 ed è stato chiesto di affiggere detto atto deliberativo all'Albo Pretorio del comune, in forma ben visibile e consultabile alla popolazione.

DATO ATTO CHE

- Il laboratorio del Dipartimento di Scienze Agrarie, Alimenti Risorse Naturali e Ingegneria (DAFNE) dell'Università di Foggia, con il rapporto di prova n. 9_POS/UNIFG del 01/10/21 e l'Istituto Agronomico Mediterraneo di Bari con il rapporto di prova n. 5 del 05/10/2021 (pubblicati sul sito istituzionale www.emergenzaxylella.it), hanno comunicato gli esiti positivi delle analisi molecolari per *Xylella fastidiosa* sui campioni vegetali prelevati da ARIF, relativi a n°2 piante infette di olivo site in agro di Locorotondo, nonché le relative coordinate geografiche.
- Innovapuglia spa, sulla base delle coordinate geografiche rilevate in sede di monitoraggio, ha fornito i dati relativi alle particelle catastali (agro, foglio di mappa, numero di particella, intestatari) sulle quali insistono le piante infette riportati nell'allegato C e rappresentati nell'allegato A del presente provvedimento, che ne formano parte integrante e sostanziale.
- Le piante infette ricadono nella zona contenimento del Salento in cui si applicano le misure di contenimento di cui al capo V del Reg. (UE) 2020/1201.

ATTESO CHE

- L'applicazione delle misure di estirpazione di cui al presente provvedimento, non sostituibile con altra misura fitosanitaria meno drastica, assume iniziativa di profilassi internazionale di cui al comma 3 dell'art. 1 del D. Lgs 19/2021 e, pertanto, ai sensi del comma 1 dell'art. 13 del Reg. (UE) 2020/1201, l'estirpazione delle piante infette deve avvenire "immediatamente".
- La mancata estirpazione può essere motivo di diffusione di malattia delle piante, pericolosa per l'economia rurale, perseguita dall'art. 500 e 650 del c.p.

RITENUTO di dovere procedere con urgenza all'adozione del presente provvedimento dichiarandone l'immediata esecutività proprio per corrispondere all'obbligo in capo all'Osservatorio fitosanitario derivante dalla normativa europea e nazionale di applicare, senza indugio, le misure fitosanitarie di cui al Reg. (UE) 2020/1201.

VERIFICA AI SENSI DEI D. Lgs 196/03 e del Reg. (UE) n. 679/2016

Garanzie alla riservatezza

La pubblicazione dell'atto all'albo, salve le garanzie previste dalla legge 241/90 in tema di accesso ai documenti amministrativi, avviene nel rispetto della tutela alla riservatezza dei cittadini, secondo quanto disposto dal Regolamento (UE) 2016/679 relativo alla protezione delle persone fisiche con riguardo al trattamento dei dati personali, nonché alla libera circolazione di tali dati, dal D. lgs. 196/03 in materia di protezione di dati personali nonché dal vigente regolamento regionale n. 5/2006 per il trattamento dei dati sensibili e giudiziari.

Ai fini della pubblicità legale, l'atto destinato alla pubblicazione è redatto in modo da evitare la diffusione di dati personali identificativi non necessari ovvero il riferimento a dati sensibili.

ADEMPIMENTI CONTABILI AI SENSI DEL D.Lgs. n. 118/2011 e ss.mm.ii.

Il presente provvedimento non comporta alcun mutamento qualitativo o quantitativo di entrata o di spesa né a carico del bilancio regionale né a carico degli enti per i cui debiti i creditori potrebbero rivalersi sulla Regione ed è escluso ogni ulteriore onere aggiuntivo rispetto a quelli già autorizzati a valere sullo stanziamento previsto dal bilancio regionale.

I sottoscritti attestano che il procedimento è stato espletato nel rispetto della vigente normativa regionale, nazionale e comunitaria e che il presente schema di provvedimento, predisposto ai fini dell'adozione dell'atto finale da parte del Dirigente di Sezione, è conforme alle risultanze istruttorie. I sottoscritti attestano che il presente documento è stato sottoposto a verifica per la tutela dei dati personali secondo la normativa vigente.

L'istruttore
Responsabile P.O. "Difesa attiva e produzione"
(dott. Francesco Colasuonno)

Il responsabile del procedimento
Responsabile P.O. “Lotte obbligatorie, produzioni vivaistiche e sementire”
(dott.ssa Anna Percoco)

Ritenuto di dover provvedere in merito con l’adozione del presente provvedimento

DETERMINA DI

confermare tutte le premesse esposte in narrativa che qui si intendono riportate per farne parte integrante;

1. prescrivere, ai sensi del comma 1 dell’art. 13 del Reg. UE 2020/1201, ai proprietari/conduttori di cui all’allegato C, parte integrante e sostanziale del presente provvedimento, l’estirpazione di n°2 piante risultate infette da *Xylella fastidiosa*;
2. dare atto che le piante infette sono evidenziate nell’ortofoto di cui allegato A;
3. stabilire che la tempistica da rispettare per l’estirpazione delle piante è la seguente:
   a) il presente provvedimento è notificato ai proprietari/conduttori attraverso la pubblicazione all’albo pretorio per 7 gg consecutivi e alla loro PEC qualora presente;
   b) Il provvedimento è notificato con PEC ad ARIF per gli adempimenti conseguenti ed è pubblicato su:
      - Bollettino Ufficiale della Regione Puglia
      - Portale www.emergenzaxylella.it
      - Sezione “Amministrazione trasparente”, sotto sezione “Provvedimenti dirigenti amministrativi” del sito www.regione.puglia.it
   c) ciascun proprietario/conduttore, durante il tempo di pubblicazione dell’atto e comunque entro massimo 7 giorni dal termine del periodo di pubblicazione, comunica all’Osservatorio (c.cavallo@regione.puglia.it - francesco.colasuonno@regione.puglia.it) e all’ARIF (protocollo@pec.arifpuglia.it) mediante il modello di cui all’allegato B, parte integrante e sostanziale del presente provvedimento e scaricabile anche dal sito www.emergenzaxylella.it), se intende estirpare volontariamente le piante oppure se intende avvalersi di ARIF;
   d) il proprietario, nel caso di estirpazione su base volontaria, deve procedere entro massimo 10 gg dalla sua comunicazione e deve concordare con il Responsabile della P.O. Attività fitosanitarie Prov. BR (c.cavallo@regione.puglia.it), la tempistica di esecuzione;
   e) in caso di estirpazione eseguita da ARIF, quest’ultima deve procedere entro massimo 10 gg successivi alla comunicazione del proprietario;
   f) se il proprietario, decorsi i termini indicati al punto c), non invia alcuna comunicazione, ARIF procede alla rimozione delle piante entro massimo 10 gg successivi;
   g) nei casi di rifiuto da parte del proprietario all’esecuzione delle misure fitosanitarie, l’ARIF provvede alla rimozione forzosa delle piante, informando il Prefetto e le Forze dell’Ordine e addebitando gli oneri di estirpazione al proprietario;
   h) le operazioni di estirpazione volontaria da parte del proprietario sono controllate da Ispettori/Agenti/Assistenti fitosanitari.
4. stabilire che i proprietari/conduttori o ARIF, devono procedere all’estirpazione delle piante infette, con la seguente modalità:
   - effettuare nell’area interessata, prima dell’estirpazione, il trattamento fitosanitario contro i vettori dell’organismo specificato ai sensi del comma 1 dell’art. 8 del Reg. Ue 2020/1201, utilizzando prodotti autorizzati su olivo contro il *Philaenus spumarius*;

- estirpare le piante infette con mezzi meccanici;
- distruggere in loco tutta la parte frondosa dell'albero, separata dal tronco, mediante trinciatura o bruciatura se consentito dalla legge e dai relativi regolamenti comunali;
- lasciare nella disponibilità del proprietario/conduttore la parte legnosa delle piante estirpate, opportunamente depezzata;
- comunicare alla Soprintendenza eventuali ritrovamenti fortuiti di interesse archeologico;

5. stabilire che le operazioni di estirpazione e distruzione devono essere presidiate da un Ispettore fitosanitario/Agente/Assistente fitosanitario che deve:

   - essere di ausilio per determinare le piante oggetto del presente provvedimento;
   - verificare la correttezza delle operazioni di estirpazione e distruzione delle piante;
   - provvedere alla redazione di apposito verbale che è atto propedeutico e indispensabile per il riconoscimento del contributo;

6. stabilire che a seguito di accertato impedimento all'estirpazione volontaria o tramite ARIF, a causa di intervento di terze persone (documentato e verbalizzato ai sensi degli art. 46, 47 del DPR 445/2000 e dell'art. 76 per dichiarazioni mendaci), l'Ispettore fitosanitario o ARIF, richiede al Prefetto, ai sensi dell'art. 33 c. 2 del D. Lgs. n. 19 del 02/02/2021, l'ausilio della forza pubblica nelle operazioni di estirpazione delle piante infette;

7. stabilire che qualora il proprietario/conduttore non proceda al concreto avvio delle attività di estirpazione delle piante infette entro massimo 10 giorni dall'avvenuta notifica, la Sezione Osservatorio fitosanitario disporrà l'abbattimento coatto delle piante infette, per il tramite dell'ARIF, denunciando la circostanza alla Procura della Repubblica competente ai sensi degli artt. 500 e 650 c.p., all'applicazione della sanzione amministrativa di cui al comma 13 dell'art. 55 del D. Lgs. 19/2021, a non riconoscere alcun contributo a qualunque titolo per l'abbattimento delle piante infette.

8. stabilire che in caso di estirpazione delle piante infette, per le motivazioni espresse in narrativa, potrà essere riconosciuto per ogni albero estirpato, il contributo previsto dal regime di aiuti in corso di perfezionamento. Il proprietario può comunicare all'ARIF e, per conoscenza, alla Sezione Osservatorio fitosanitario, il codice fiscale ed i riferimenti bancari ove effettuare (qualora ammissibile) il relativo bonifico (come da allegato B parte integrante del presente atto), scaricabile anche dal sito www.emergenzaxylella.it), a mezzo pec: protocollo@pec.arifpuglia.it.

9. trasmettere il presente atto con unica PEC:

   - al Comune di Locorotondo affinché provveda con urgenza dalla data di invio del presente atto all'affissione all'Albo Pretorio della presente determinazione per la durata di 7 (sette) giorni naturali e consecutivi. Tale affissione, ai sensi dell'art. 21 bis L. 241/1990 e s.m.i., decorso il settimo giorno dalla data di pubblicazione assume valore di notifica ai proprietari/conduttori interessati alle estirpazioni;
   - all'ARIF per le attività di competenza in base alla L.R. 19/2019, alla D.G.R. 538/2021 e al Decreto Legge 27/2019 convertito con L. 44/2019;
   - al Sig. Prefetto di Bari affinché ai sensi della Legge 44/2019, e su richiesta dell'Osservatorio/ARIF ove di necessità, disponga l'ausilio della forza pubblica nelle operazioni di estirpazione.

Il presente atto, redatto unicamente con mezzi informatici e firmato digitalmente:

- è composto da n 8 (otto) facciate e dagli allegati A, composto da 3 (tre) facciate, B, composto da 2 (due) facciate, e C composto da 1 (una) facciata, sarà conservato e custodito, ai sensi delle Linee Guida del Segretario generale della Giunta Regionale e del Segretario Generale del Presidente, prot. n. AOO_022/652 del 31.3.2020, nei sistemi di archiviazione digitale dell'Amministrazione Regionale;
- sarà reso pubblico, ai sensi dell'art. 20 comma 3 del Decreto del Presidente della Giunta regionale n. 22/2021, mediante affissione per 10 giorni lavorativi a decorrere dalla data della sua adozione, all'Albo telematico della Regione Puglia;

- sarà disponibile nel sito ufficiale della Regione Puglia www.regione.puglia.it - Sezione Amministrazione Trasparente;
- sarà inviato telematicamente ed in formato digitale al Segretario Generale della Giunta Regionale e all'Assessore all'Agricoltura.

Il Dirigente della Sezione

(Dott. Salvatore Infantino)

REGIONE PUGLIA

DIPARTIMENTO AGRICOLTURA SVILUPPO RURALE E AMBIENTALE
SEZIONE OSSERVATORIO FITOSANITARIO
SERVIZIO CONTROLLI, LOTTE OBBLIGATORIE, AUTORIZZAZIONI E PAN

ALLEGATO A alla DDS n. 104 del 06/10/2021
(da A/1 ad A/2)

Il presente allegato, firmato digitalmente, è composto
dalle ortofoto da A/1 ad A/2
Il Dirigente di Sezione
(Dott. Salvatore Infantino)

Firmato digitalmente da:
SALVATORE INFANTINO
Regione Puglia
Firmato il: 06-10-2021 16:02:47
Seriale certificato: 904277
Valido dal 09-02-2021 al 09-02-2024

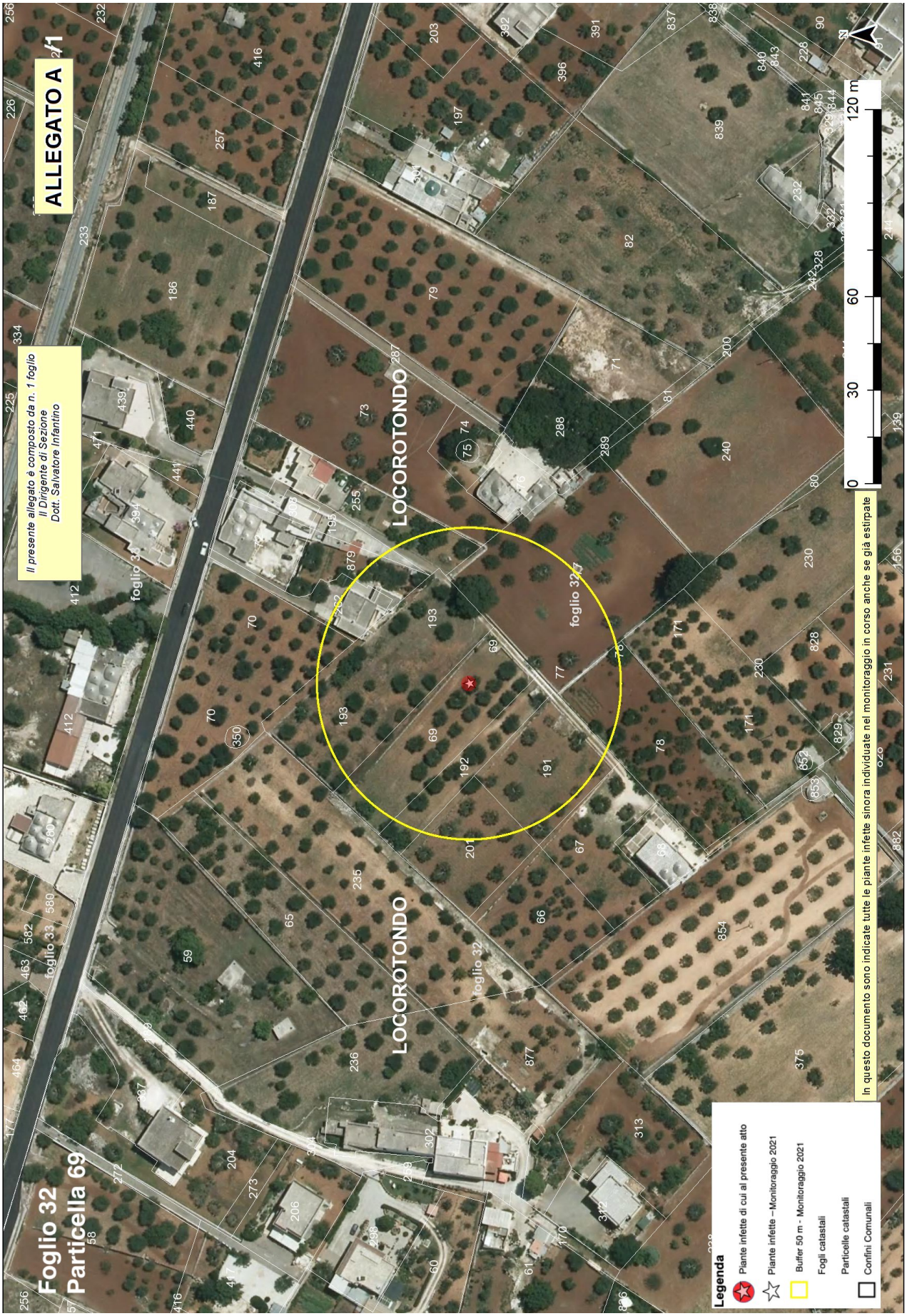
ALLEGATO A
Il presente allegato è composto da n. 1 foglio
Il Dirigente di Sezione
Dott. Salvatore Infantino
Foglio 32
Particella 69
LOCOROTONDO
foglio 32
foglio 33
Legenda
Piante infette di cui al presente atto
Piante infette - Monitoraggio 2021
Buffer 50 m - Monitoraggio 2021
Fogli catastali
Particelle catastali
Confini Comunali
In questo documento sono indicate tutte le piante infette sinora individuate nel monitoraggio in corso anche se già estirpate
0
30
60
120 m
N

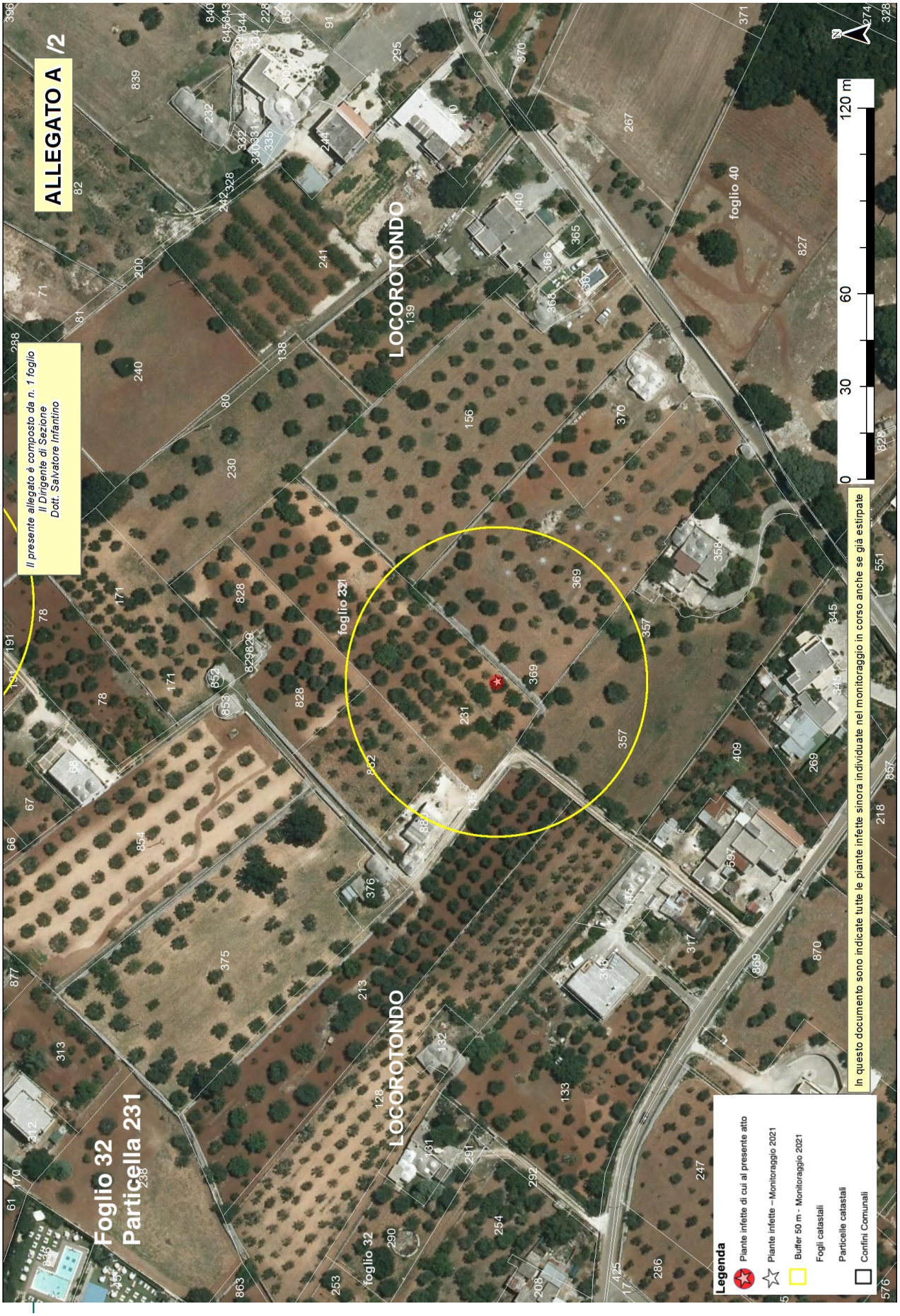
ALLEGATO A /2
Il presente allegato è composto da n. 1 foglio
Il Dirigente di Sezione
Dott. Salvatore Infantino
Foglio 32
Particella 231
LOCOROTONDO
foglio 231
foglio 40
foglio 32
0
30
60
120 m
N
In questo documento sono indicate tutte le piante infette sinora individuate nel monitoraggio in corso anche se già estirpate
Legenda
Piante infette di cui al presente atto
Piante infette – Monitoraggio 2021
Buffer 50 m - Monitoraggio 2021
Fogli catastali
Particelle catastali
Confini Comunali

Allegato B
Il presente allegato, firmato digitalmente, è costituito da n. 2 pagina
Il Dirigente della Sezione
Dott. Salvatore Infantino

ARIF
VIA DELLE MAGNOLIE, 6 -70026 MODUGNO
protocollo@pec.arifpuglia.it

REGIONE PUGLIA
SEZIONE OSSERVATORIO FITOSANITARIO
c.cavallo@regione.puglia.it
francesco.colasuonno@regione.puglia.it

OGGETTO: Anno 2021 – DDS N. _____ DEL _____ COMUNICAZIONE ESTIRPAZIONE PIANTE.

Con la presente il/la sottoscritto/a ……., nato/a a …… il ……..Codice Fiscale…….. in qualità di …… (specificare se diverso dall'intestatario indicato nella DDS di cui all'oggetto, in tal caso allegare relativa documentazione probatoria), dichiara **di procedere all'estirpazione** delle piante di cui alla DDS in oggetto:

☐ **tramite ARIF**

☐ **a proprie cure e spese (abbattimento volontario**)

In caso di **abbattimento volontario**, rispetta ed accetta quanto prescritto nell'atto in oggetto e pertanto si comunica:

- Il trattamento fitosanitario sarà effettuato in data _____ con
  □Deltametrina □Fosmet
  □ Acetamiprid □ Spinetoram
  (*indicare uno, apponendo una X*);
- Per l'abbattimento si propone all'Ispettore Fitosanitario la data del _____;
- Per le comunicazioni sulle operazioni di estirpazione l'Ispettore Fitosanitario potrà contattare il seguente numero telefonico _____
  (*necessario per definire gli accordi operativi di campo*).
- la presente espressione di volontà è irrevocabile, consapevole che si deve procedere con immediatezza alla estirpazione della/e pianta/e infette e che simile circostanza è perseguibile ai sensi degli artt. 650 e 500 del c.p.;
- Allega copia del documento di riconoscimento in corso di validità, debitamente firmata e datata in calce.

Il contributo per ogni albero abbattuto che potrà essere riconosciuto qualora ritenuto ammissibile, deve essere corrisposto a:

- nome e cognome_____
- nato/a il _____a_____
- Codice fiscale_____
- residente in _____a_____
- codice IBAN_____

(allegare fotocopia delle coordinate bancarie - IBAN)

Data _____ In Fede, _____
(*firma del titolare giuridico del terreno*)

Sezione Osservatorio Fitosanitario
Lung. Nazario Sauro 41- Bari- Tel. 080 5405147 - PEC: osservatoriofitosanitario.regione@pec.rupar.puglia.it
Sede operativa di Brindisi Via Torpisana, 120 - Tel: 0831 /544339 - Fax: 0831 / 544300
mail: c.cavallo@regione.puglia.it

Allegato B
Il presente allegato, firmato digitalmente, è costituito da n. 2 pagina
Il Dirigente della Sezione
Dott. Salvatore Infantino

DICHIARAZIONE SOSTITUTIVA DELL'ATTO DI NOTORIETA'
(art. 47 D.P.R. 28 dicembre 2000, n. 445)

Il/La sottoscritto/a_____nato/a a _____(_____)

Il_____ C.F._____, residente a _____(___),

in _____n._____, consapevole che le dichiarazioni mendaci, in applicazione dell'art. 76 del D.P.R. 445/2000, sono punite ai sensi del codice penale e delle leggi speciali in materia e che comunque comportano la decadenza dai benefici eventualmente conseguiti con il provvedimento emanato sulla base della dichiarazione non veritiera

DICHIARA

- Di non essere una "impresa in difficoltà" ai sensi del punto 14 del paragrafo 1 dell'art. 2 del Reg 702/2014;
- Di non essere destinatario di un ordine di recupero pendente a seguito di una decisione della Commissione europea che dichiara gli aiuti illegittimi e incompatibili con il mercato interno;
- Di essere _____(1), dei terreni ubicati in agro di_____contraddistinti in catasto terreni al foglio _____particelle_____
  _____ contraddistinti in catasto terreni al foglio _____particelle_____
  _____ contraddistinti in catasto terreni al foglio _____particelle_____
  e che tutti i dati riportati in domanda sono veritieri.

Luogo data in fede

(1) Proprietario, comproprietario, nudo proprietario etc…
Nel caso in cui le piante estirpate appartengano a più comproprietari, preferibilmente, uno solo di essi richiede l'intero indennizzo allegando la delega degli altri comproprietari come da schema riportato nel mod. 4 della D.G.R. 940/2017, pubblicata sul sito istituzionale www.emergenzaxylella.it.

Sezione Osservatorio Fitosanitario
Lung. Nazario Sauro 41- Bari- Tel. 080 5405147 - PEC: osservatoriofitosanitario.regione@pec.rupar.puglia.it
Sede operativa di Brindisi Via Torpisana, 120 - Tel: 0831 /544339 - Fax: 0831 / 544300
mail: c.cavallo@regione.puglia.it

Allegato C

Il presente allegato, firmato digitalmente, è costituito da n. 1 pagina
Il Dirigente della Sezione
Dott. Salvatore Infantino

Firmato digitalmente da:
SALVATORE INFANTINO
Regione Puglia
Firmato il: 06-10-2021 16:04:15
Seriale certificato: 904277
Valido dal 09-02-2021 al 09-02-2024

PIANTE INFETTE MONITORAGGIO 2021								
ZONA	**AGRO**	**ID CAMPIONE**	**FOGLIO**	**PARTICELLA**	**PROPRIETARIO**	**SPECIE**	**LONGITUDINE**	**LATITUDINE**
Contenimento - Salento	Locorotondo	1204835	32	69	• TAGLIENTE ANGELA • TAGLIENTE ANNA	Olivo	17,30000943	40,76171686
Contenimento - Salento	Locorotondo	1186896	32	231	SPALLUTO ANTONIA	Olivo	17,29963995	40,75989015

DETERMINAZIONE DEL DIRIGENTE SEZIONE OSSERVATORIO FITOSANITARIO 6 ottobre 2021, n. 105

Reg. (UE) 2020/1201 - D.Lgs 19 del 02/02/2021 – D.G.R. 538/2021. Misure fitosanitarie per il contenimento della diffusione della Xylella fastidiosa. Monitoraggio 2021. Prescrizione di misure di estirpazione ai sensi del Reg. (UE) 2020/1201 in agro di Martina Franca – Zona contenimento.

IL DIRIGENTE DELLA SEZIONE OSSERVATORIO FITOSANITARIO

VISTI

- Il D.lgs. 165/01 "*Norme generali sull'ordinamento del lavoro alle dipendenze delle amministrazioni pubbliche*";
- La L. n. 241/1990 e s.m.i. "*Nuove norme in materia di procedimento amministrativo e di diritto di accesso ai documenti amministrativi*";
- gli articoli 4, 5 e 6 della L.R. n. 7/97;
- la D.G.R. n. 3261 del 28/07/1998, con la quale sono state emanate direttive per la separazione delle attività di direzione politica da quelle di gestione amministrativa;
- l'art. 32 della legge 18/6/2009, n. 69, secondo cui gli obblighi di pubblicazione di atti e provvedimenti amministrativi aventi effetto di pubblicità legale si intendono assolti con la pubblicazione nei propri siti informatici da parte delle amministrazioni e degli enti pubblici obbligati.
- Il Reg. (UE) 2016/679 del Parlamento europeo e del Consiglio del 27.04.2016, nonché il D.lgs.196/03 relativo alla protezione delle persone fisiche con riguardo al trattamento dei dati personali ed alla libera circolazione di tali dati;
- gli artt. 20 e 21 del Codice dell'Amministrazione Digitale (CAD;
- la D.G.R. n. 1974 del 7 dicembre 2020 avente ad oggetto: "*Approvazione Atto di Alta Organizzazione. Modello Organizzativo "MAIA 2.0*"";
- il Decreto del Presidente della Giunta regionale n. 22 del 22/01/2021 di adozione dell'atto di alta amministrazione MAIA 2.0;
- la deliberazione di Giunta regionale n. 712 del 03/05/2021 avente ad oggetto 'Conferimento incarico della Sezione 'Osservatorio Fitosanitario' del Dipartimento Agricoltura, Sviluppo Rurale ed Ambientale;
- la nota del Dirigente della Sezione Osservatorio Fitosanitario n. 6598 del 17/05/2019 di conferimento incarichi di Posizioni Organizzative;
- la DDS n. 773 del 25/06/2019 di assegnazione definitiva delle titolarità delle posizioni organizzative dell'Osservatorio fitosanitario;
- la DDS n. 35 del 14/03/2019 inerente la delega di funzioni alle posizioni organizzative dell'Osservatorio fitosanitario;
- la DDS n. 72 del 18/06/2019 "Seguito affidamento responsabilità di P.O. di cui alla nota prot. 6598 in data 17/05/2019. Organizzazione funzionale della Sezione. Delega funzioni ai sensi della 241/90 e s.m.i.".

VISTI

- il Reg. (UE) 2016/2031 del Parlamento Europeo e del Consiglio del 26 ottobre 2016 relativo alle misure di protezione contro gli organismi nocivi per le piante, che modifica i regolamenti (UE) n. 228/2013, (UE) n. 652/2014 e (UE) n. 1143/2014 del Parlamento Europeo e del Consiglio e abroga le direttive 69/464/CEE, 74/647/CEE, 93/85/CEE, 98/57/CE, 2000/29/CE, 2006/91/CE e 2007/33/CE del Consiglio;
- il Reg. (UE) 2017/625 del Parlamento europeo e del Consiglio, del 15 marzo 2017, relativo ai controlli

ufficiali e alle altre attività ufficiali effettuati per garantire l'applicazione della legislazione sugli alimenti e sui mangimi, delle norme sulla salute e sul benessere degli animali, sulla sanità delle piante nonché sui prodotti fitosanitari;

- il Reg. di esecuzione (UE) n. 2020/1201 della Commissione del 14/08/2020 relativo alle misure per prevenire l'introduzione e la diffusione nell'Unione della *Xylella fastidiosa;*
- il Reg. (UE) 2019/1702 che integra il Reg. (UE) 2016/2031 del Parlamento europeo e del Consiglio stabilendo l'elenco degli organismi nocivi prioritari, tra i quali la *Xylella fastidiosa*;
- la legge n. 44 del 21/05/2019, conversione in legge, con modificazioni, del Decreto Legge n.27 del 29/03/2019 "*Disposizioni urgenti in materia di rilancio dei settori agricoli in crisi e di sostegno alle imprese agroalimentari colpite da eventi atmosferici avversi di carattere eccezionale e per l'emergenza nello stabilimento Stoppani, sito nel Comune di Cogoleto"* che ha modificato/integrato la disciplina giuridica di contrasto ai patogeni da quarantena;
- il D. Lgs 19 del 02/02/2021 "*Norme per la protezione delle piante dagli organismi nocivi in attuazione dell'articolo 11 della legge 4 ottobre 2019, n. 117, per l'adeguamento della normativa nazionale alle disposizioni del regolamento (UE) 2016/2031 e del regolamento (UE) 2017/625*";
- la legge n. 14 del 2007 "*Tutela e valorizzazione del paesaggio degli ulivi monumentali*";
- la legge Regionale n° 4 del 29/03/2017 "*Gestione della batteriosi da Xylella fastidiosa nel territorio della Regione Puglia*" e s.m.i.;
- la sentenza della Corte di giustizia dell'Unione europea (CGUE) del 09/06/2016 – Nelle cause riunite C-78/16 e C-79/16, aventi ad oggetto alcune domande di pronuncia pregiudiziale proposte ai sensi dell'articolo 267 TFUE, dal Tribunale amministrativo regionale per il Lazio, con decisioni del 16 dicembre 2015;
- la sentenza della Corte di giustizia dell'Unione europea (CGUE) del 05/09/2019 – Sentenza C - 443/18 avente ad oggetto il ricorso per inadempimento ai sensi dell'articolo 258 TFUE;
- la legge regionale 30 aprile 2019, n. 19 che assegna all'Agenzia Regionale per le attività Irrigue e Forestali (ARIF) funzioni di supporto all'Osservatorio fitosanitario regionale per l'applicazione delle misure di monitoraggio, prevenzione, estirpazione e comunicazione finalizzate alla gestione della batteriosi causata da *Xylella fastidiosa*;
- la D.G.R. 538 del 6/04/2021 che ha approvato il "*Piano d'azione 2021, redatto ai sensi dell'art. 27 del Reg. UE n. 2016/2031 e del Reg. UE 2020/1201, per contrastare la diffusione di Xylella fastidiosa subspecie pauca ST53 nel territorio regionale*";
- la determina n° 39 del 14/05/2021 con cui l'Osservatorio fitosanitario ha approvato le procedure di attuazione della sorveglianza, campionamento, analisi di specie vegetali per il contrasto ed il controllo di *Xylella fastidiosa* e applicazione delle misure di estirpazione delle piante infette.
- la determina n° 69 del 27/07/2021 di aggiornamento delle aree delimitate alla *Xylella fastidiosa sottospecie Pauca* ST53 ai sensi del Reg. (UE) 2020/1201 e della D.G.R. 538/2021;

PREMESSO CHE

- Ai sensi del Reg. UE 1702/2019, la *Xylella fastidiosa* rientra tra gli organismi nocivi prioritari, per i quali il potenziale impatto economico, ambientale o sociale è considerato più grave rispetto ad altri organismi nocivi da quarantena sul territorio dell'Unione.
- L'Osservatorio, in attuazione della D.G.R. 538/2021 e delle risultanze del monitoraggio 2021 in corso, con DDS 69 del 27/07/2021 ha aggiornato le aree delimitate distinte tra aree delimitate in cui si applicano misure di eradicazione e aree delimitate in cui si applicano misure di contenimento.

- La zona contenimento del Salento è un'area in cui si applicano misure di contenimento ai sensi del capo V del Reg. UE 2020/1201.

RICHIAMATI

- il comma 3 art. 1 del D. Lgs 19 del 02/02/2021 che recita " *La protezione delle piante, in relazione alle attività per determinare i rischi fitosanitari presentati da qualsiasi specie, ceppo o biotipo di agenti patogeni, animali o piante parassite dannosi per le piante o i prodotti vegetali («organismi nocivi») e le misure per ridurre tali rischi a un livello accettabile, rientra, in base al criterio della prevalenza, nella materia della profilassi internazionale di cui all'articolo 117, comma secondo, lettera q), della Costituzione.";*
- il comma 3 dell'art. 6 del D. Lgs 19/2021 che, tra le competenze dei Servizi fitosanitari regionali nel proprio ambito territoriale, prevede:

  "a) l'applicazione delle normative fitosanitarie nazionali e dell'Unione e delle altre normative per le quali tale funzione gli è attribuita per espressa disposizione di legge o di regolamento".
  "o) la prescrizione, sul territorio di competenza, di tutte le misure ufficiali ritenute necessarie, ivi compresa la distruzione di vegetali e prodotti vegetali ritenuti contaminati o sospetti tali, nonché degli altri oggetti che possono essere veicolo di diffusione di organismi nocivi ai vegetali, in applicazione delle normative vigenti.";
- l'art. 33.del D. Lgs 19/2021 che recita:

  "*1. Al fine di proteggere l'agricoltura, il territorio, le foreste, il paesaggio e i beni culturali dalla diffusione di organismi nocivi per le piante, le misure fitosanitarie ufficiali di protezione delle piante, ivi compresa la distruzione delle piante contaminate, anche monumentali, disposte da provvedimenti o ordinanze fitosanitarie che le regolamentano, sono attuate in deroga a ogni disposizione vigente, comprese quelle di natura vincolistica, nei limiti e secondo i criteri indicati nei medesimi provvedimenti".*
  "2. Qualora ricorrano i presupposti di cui all'articolo 21-bis della legge 7 agosto 1990, n. 241, la comunicazione dei provvedimenti o delle ordinanze fitosanitarie che dispongono le misure fitosanitarie, è effettuata secondo le modalità e i termini stabiliti dal Servizio fitosanitario centrale ovvero dal Servizio fitosanitario regionale competente per territorio. Effettuate le suddette forme di pubblicità, gli ispettori o gli agenti fitosanitari e il personale di supporto muniti di autorizzazione del Servizio fitosanitario competente per territorio, nell'esercizio delle loro attribuzioni, accedono ai fondi nei quali sono presenti piante infettate dagli organismi nocivi, al fine di attuare le misure fitosanitarie. A tale scopo, qualora i proprietari si oppongano all'intervento, i Servizi fitosanitari competenti per territorio possono chiedere al Prefetto l'ausilio della forza pubblica.";
- la sentenza della Corte di Giustizia del 05/09/2019 secondo cui l'Autorità competente deve procedere «immediatamente» all'attuazione delle misure fitosanitarie nell'ambito della gestione dell'emergenza fitosanitaria;
- gli artt. 500 e 650 del Codice Penale;
- l'art. 21-octies della L. 241/1990 s.m.i.;
- la nota della Sezione Osservatorio Fitosanitario prot. 3670 del 22/04/2021 inviata a tutti i Comuni della regione Puglia con la quale è stata trasmessa la D.G.R. 538 del 6 aprile 2021 ed è stato chiesto di affiggere detto atto deliberativo all'Albo Pretorio del comune, in forma ben visibile e consultabile alla popolazione.

DATO ATTO CHE

- Il laboratorio del Dipartimento di Scienze Agrarie, Alimenti Risorse Naturali e Ingegneria (DAFNE) dell'Università di Foggia, con il rapporto di prova n. 9_POS/UNIFG del 01/10/21, (pubblicato sul sito

istituzionale www.emergenzaxylella.it), ha comunicato gli esiti positivi delle analisi molecolari per *Xylella fastidiosa* sui campioni vegetali prelevati da ARIF, relativi a n°1 pianta infetta di olivo sita in agro di Martina Franca, nonché le relative coordinate geografiche.

- Innovapuglia spa, sulla base delle coordinate geografiche rilevate in sede di monitoraggio, ha fornito i dati relativi alle particelle catastali (agro, foglio di mappa, numero di particella, intestatari) sulle quali insiste la pianta infetta riportati nell'allegato C e rappresentati nell'allegato A del presente provvedimento, che ne formano parte integrante e sostanziale.
- La pianta infetta ricade nella zona contenimento del Salento in cui si applicano le misure di contenimento di cui al capo V del Reg. (UE) 2020/1201.

ATTESO CHE

- L'applicazione delle misure di estirpazione di cui al presente provvedimento, non sostituibile con altra misura fitosanitaria meno drastica, assume iniziativa di profilassi internazionale di cui al comma 3 dell'art. 1 del D. Lgs 19/2021 e, pertanto, ai sensi del comma 1 dell'art. 13 del Reg. (UE) 2020/1201, l'estirpazione della pianta infetta deve avvenire "immediatamente".
- La mancata estirpazione può essere motivo di diffusione di malattia delle piante, pericolosa per l'economia rurale, perseguita dall'art. 500 e 650 del c.p.

RITENUTO di dovere procedere con urgenza all'adozione del presente provvedimento dichiarandone l'immediata esecutività proprio per corrispondere all'obbligo in capo all'Osservatorio fitosanitario derivante dalla normativa europea e nazionale di applicare, senza indugio, le misure fitosanitarie di cui al Reg. (UE) 2020/1201.

VERIFICA AI SENSI DEI D. Lgs 196/03 e del Reg. (UE) n. 679/2016

Garanzie alla riservatezza

La pubblicazione dell'atto all'albo, salve le garanzie previste dalla legge 241/90 in tema di accesso ai documenti amministrativi, avviene nel rispetto della tutela alla riservatezza dei cittadini, secondo quanto disposto dal Regolamento (UE) 2016/679 relativo alla protezione delle persone fisiche con riguardo al trattamento dei dati personali, nonché alla libera circolazione di tali dati, dal D. lgs. 196/03 in materia di protezione di dati personali nonché dal vigente regolamento regionale n. 5/2006 per il trattamento dei dati sensibili e giudiziari.

Ai fini della pubblicità legale, l'atto destinato alla pubblicazione è redatto in modo da evitare la diffusione di dati personali identificativi non necessari ovvero il riferimento a dati sensibili.

ADEMPIMENTI CONTABILI AI SENSI DEL D.Lgs. n. 118/2011 e ss.mm.ii.

Il presente provvedimento non comporta alcun mutamento qualitativo o quantitativo di entrata o di spesa né a carico del bilancio regionale né a carico degli enti per i cui debiti i creditori potrebbero rivalersi sulla Regione ed è escluso ogni ulteriore onere aggiuntivo rispetto a quelli già autorizzati a valere sullo stanziamento previsto dal bilancio regionale.

I sottoscritti attestano che il procedimento è stato espletato nel rispetto della vigente normativa regionale, nazionale e comunitaria e che il presente schema di provvedimento, predisposto ai fini dell'adozione dell'atto finale da parte del Dirigente di Sezione, è conforme alle risultanze istruttorie. I sottoscritti attestano che il presente documento è stato sottoposto a verifica per la tutela dei dati personali secondo la normativa vigente.

L'istruttore
Responsabile P.O. "Difesa attiva e produzione"
(dott. Francesco Colasuonno)

Il responsabile del procedimento
Responsabile P.O. “Lotte obbligatorie,
produzioni vivaistiche e sementire”
(dott.ssa Anna Percoco)

Ritenuto di dover provvedere in merito con l’adozione del presente provvedimento

DETERMINA DI

confermare tutte le premesse esposte in narrativa che qui si intendono riportate per farne parte integrante;

1. prescrivere, ai sensi del comma 1 dell’art. 13 del Reg. UE 2020/1201, ai proprietari/conduttori di cui all’allegato C, parte integrante e sostanziale del presente provvedimento, l’estirpazione di n°1 pianta risultata infetta da *Xylella fastidiosa*;
2. dare atto che la pianta infetta è evidenziata nell’ortofoto di cui allegato A;
3. stabilire che la tempistica da rispettare per l’estirpazione della pianta è la seguente:
   a) il presente provvedimento è notificato ai proprietari/conduttori attraverso la pubblicazione all’albo pretorio per 7 gg consecutivi e alla loro PEC qualora presente;
   b) Il provvedimento è notificato con PEC ad ARIF per gli adempimenti conseguenti ed è pubblicato su:
      - Bollettino Ufficiale della Regione Puglia
      - Portale www.emergenzaxylella.it
      - Sezione “Amministrazione trasparente”, sotto sezione “Provvedimenti dirigenti amministrativi” del sito www.regione.puglia.it
   c) ciascun proprietario/conduttore, durante il tempo di pubblicazione dell’atto e comunque entro massimo 7 giorni dal termine del periodo di pubblicazione, comunica all’Osservatorio (c.cavallo@regione.puglia.it - francesco.colasuonno@regione.puglia.it) e all’ARIF (protocollo@pec.arifpuglia.it) mediante il modello di cui all’allegato B, parte integrante e sostanziale del presente provvedimento e scaricabile anche dal sito www.emergenzaxylella.it), se intende estirpare volontariamente la pianta oppure se intende avvalersi di ARIF;
   d) il proprietario, nel caso di estirpazione su base volontaria, deve procedere entro massimo 10 gg dalla sua comunicazione e deve concordare con il Responsabile della P.O. Attività fitosanitarie Prov. BR (c.cavallo@regione.puglia.it), la tempistica di esecuzione;
   e) in caso di estirpazione eseguita da ARIF, quest’ultima deve procedere entro massimo 10 gg successivi alla comunicazione del proprietario;
   f) se il proprietario, decorsi i termini indicati al punto c), non invia alcuna comunicazione, ARIF procede alla rimozione della pianta entro massimo 10 gg successivi;
   g) nei casi di rifiuto da parte del proprietario all’esecuzione delle misure fitosanitarie, l’ARIF provvede alla rimozione forzosa della pianta, informando il Prefetto e le Forze dell’Ordine e addebitando gli oneri di estirpazione al proprietario;
   h) le operazioni di estirpazione volontaria da parte del proprietario sono controllate da Ispettori/Agenti/Assistenti fitosanitari.
4. stabilire che i proprietari/conduttori o ARIF, devono procedere all’estirpazione della pianta infetta, con la seguente modalità:
   - effettuare nell’area interessata, prima dell’estirpazione, il trattamento fitosanitario contro i vettori dell’organismo specificato ai sensi del comma 1 dell’art. 8 del Reg. Ue 2020/1201, utilizzando prodotti autorizzati su olivo contro il *Philaenus spumarius*;

- estirpare la pianta infetta con mezzi meccanici;
- distruggere in loco tutta la parte frondosa dell'albero, separata dal tronco, mediante trinciatura o bruciatura se consentito dalla legge e dai relativi regolamenti comunali;
- lasciare nella disponibilità del proprietario/conduttore la parte legnosa della pianta estirpata, opportunamente depezzata;
- comunicare alla Soprintendenza eventuali ritrovamenti fortuiti di interesse archeologico;

5. stabilire che le operazioni di estirpazione e distruzione devono essere presidiate da un Ispettore fitosanitario/Agente/Assistente fitosanitario che deve:
   - essere di ausilio per determinare la pianta oggetto del presente provvedimento;
   - verificare la correttezza delle operazioni di estirpazione e distruzione della pianta;
   - provvedere alla redazione di apposito verbale che è atto propedeutico e indispensabile per il riconoscimento del contributo;

6. stabilire che a seguito di accertato impedimento all'estirpazione volontaria o tramite ARIF, a causa di intervento di terze persone (documentato e verbalizzato ai sensi degli art. 46, 47 del DPR 445/2000 e dell'art. 76 per dichiarazioni mendaci), l'Ispettore fitosanitario o ARIF, richiede al Prefetto, ai sensi dell'art. 33 c. 2 del D. Lgs. n. 19 del 02/02/2021, l'ausilio della forza pubblica nelle operazioni di estirpazione della pianta infetta;

7. stabilire che qualora il proprietario/conduttore non proceda al concreto avvio delle attività di estirpazione della pianta infetta entro massimo 10 giorni dall'avvenuta notifica, la Sezione Osservatorio fitosanitario disporrà l'abbattimento coatto della pianta infetta, per il tramite dell'ARIF, denunciando la circostanza alla Procura della Repubblica competente ai sensi degli artt. 500 e 650 c.p., all'applicazione della sanzione amministrativa di cui al comma 13 dell'art. 55 del D. Lgs. 19/2021, a non riconoscere alcun contributo a qualunque titolo per l'abbattimento della pianta infetta.

8. stabilire che in caso di estirpazione della pianta infetta, per le motivazioni espresse in narrativa, potrà essere riconosciuto per ogni albero estirpato, il contributo previsto dal regime di aiuti in corso di perfezionamento. Il proprietario può comunicare all'ARIF e, per conoscenza, alla Sezione Osservatorio fitosanitario, il codice fiscale ed i riferimenti bancari ove effettuare (qualora ammissibile) il relativo bonifico (come da allegato B parte integrante del presente atto), scaricabile anche dal sito www.emergenzaxylella.it), a mezzo pec: protocollo@pec.arifpuglia.it.

9. trasmettere il presente atto con unica PEC:

   - al Comune di Martina Franca affinché provveda con urgenza dalla data di invio del presente atto all'affissione all'Albo Pretorio della presente determinazione per la durata di 7 (sette) giorni naturali e consecutivi. Tale affissione, ai sensi dell'art. 21 bis L. 241/1990 e s.m.i., decorso il settimo giorno dalla data di pubblicazione assume valore di notifica ai proprietari/conduttori interessati alle estirpazioni;
   - all'ARIF per le attività di competenza in base alla L.R. 19/2019, alla D.G.R. 538/2021 e al Decreto Legge 27/2019 convertito con L. 44/2019;
   - al Sig. Prefetto di Taranto affinché ai sensi della Legge 44/2019, e su richiesta dell'Osservatorio/ARIF ove di necessità, disponga l'ausilio della forza pubblica nelle operazioni di estirpazione.

Il presente atto, redatto unicamente con mezzi informatici e firmato digitalmente:

- è composto da n 8 (otto) facciate e dagli allegati A, composto da 2 (due) facciate, B, composto da 2 (due) facciate, e C composto da 1 (una) facciata, sarà conservato e custodito, ai sensi delle Linee Guida del Segretario generale della Giunta Regionale e del Segretario Generale del Presidente, prot. n. AOO_022/652 del 31.3.2020, nei sistemi di archiviazione digitale dell'Amministrazione Regionale;

- sarà reso pubblico, ai sensi dell'art. 20 comma 3 del Decreto del Presidente della Giunta regionale n. 22/2021, mediante affissione per 10 giorni lavorativi a decorrere dalla data della sua adozione, all'Albo telematico della Regione Puglia;

- sarà disponibile nel sito ufficiale della Regione Puglia www.regione.puglia.it - Sezione Amministrazione Trasparente;
- sarà inviato telematicamente ed in formato digitale al Segretario Generale della Giunta Regionale e all'Assessore all'Agricoltura.

Il Dirigente della Sezione

(Dott. Salvatore Infantino)

REGIONE PUGLIA

DIPARTIMENTO AGRICOLTURA SVILUPPO RURALE E AMBIENTALE
SEZIONE OSSERVATORIO FITOSANITARIO
SERVIZIO CONTROLLI, LOTTE OBBLIGATORIE, AUTORIZZAZIONI E PAN

ALLEGATO A alla DDS n. 105 del 06/10/2021

Il presente allegato, firmato digitalmente, è composto
da n.1 ortofoto
Il Dirigente di Sezione
(Dott. Salvatore Infantino)

Firmato digitalmente da:
SALVATORE INFANTINO
Regione Puglia
Firmato il: 06-10-2021 16:08:41
Seriale certificato: 904277
Valido dal 09-02-2021 al 09-02-2024

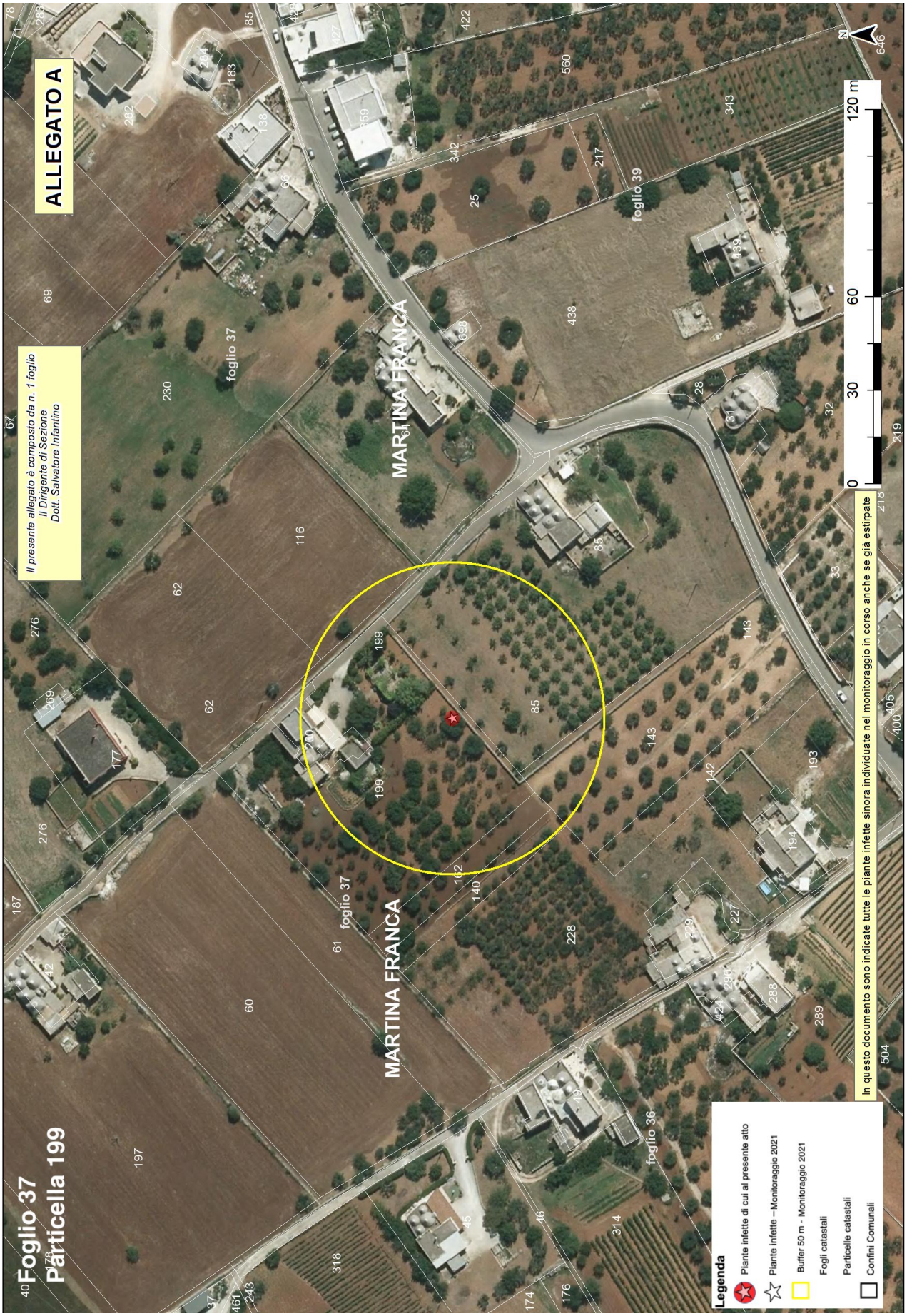
ALLEGATO A
Il presente allegato è composto da n. 1 foglio
Il Dirigente di Sezione
Dott. Salvatore Infantino
Foglio 37
Particella 199
MARTINA FRANCA
foglio 37
foglio 39
foglio 36
0
30
60
120 m
N
Legenda
Piante infette di cui al presente atto
Piante infette – Monitoraggio 2021
Buffer 50 m - Monitoraggio 2021
Fogli catastali
Particelle catastali
Confini Comunali
In questo documento sono indicate tutte le piante infette sinora individuate nel monitoraggio in corso anche se già estirpate

Allegato B
Il presente allegato, firmato digitalmente, è costituito da n. 2 pagina
Il Dirigente della Sezione
Dott. Salvatore Infantino

ARIF
VIA DELLE MAGNOLIE, 6 -70026 MODUGNO
protocollo@pec.arifpuglia.it

REGIONE PUGLIA
SEZIONE OSSERVATORIO FITOSANITARIO
c.cavallo@regione.puglia.it
francesco.colasuonno@regione.puglia.it

OGGETTO: Anno 2021 – DDS N. _____ DEL _____ COMUNICAZIONE ESTIRPAZIONE PIANTE.

Con la presente il/la sottoscritto/a ……., nato/a a …… il ……..Codice Fiscale…….. in qualità di …… (specificare se diverso dall'intestatario indicato nella DDS di cui all'oggetto, in tal caso allegare relativa documentazione probatoria), dichiara **di procedere all'estirpazione** delle piante di cui alla DDS in oggetto:

☐ **tramite ARIF**

☐ **a proprie cure e spese (abbattimento volontario**)

In caso di **abbattimento volontario**, rispetta ed accetta quanto prescritto nell'atto in oggetto e pertanto si comunica:

- Il trattamento fitosanitario sarà effettuato in data _____ con
  □Deltametrina □Fosmet
  □ Acetamiprid □ Spinetoram
  (*indicare uno, apponendo una X*);
- Per l'abbattimento si propone all'Ispettore Fitosanitario la data del _____;
- Per le comunicazioni sulle operazioni di estirpazione l'Ispettore Fitosanitario potrà contattare il seguente numero telefonico _____
  (*necessario per definire gli accordi operativi di campo*).
- la presente espressione di volontà è irrevocabile, consapevole che si deve procedere con immediatezza alla estirpazione della/e pianta/e infette e che simile circostanza è perseguibile ai sensi degli artt. 650 e 500 del c.p.;
- Allega copia del documento di riconoscimento in corso di validità, debitamente firmata e datata in calce.

Il contributo per ogni albero abbattuto che potrà essere riconosciuto qualora ritenuto ammissibile, deve essere corrisposto a:

- nome e cognome_____
- nato/a il _____a_____
- Codice fiscale_____
- residente in _____a_____
- codice IBAN_____

(allegare fotocopia delle coordinate bancarie - IBAN)

Data _____ In Fede, _____
(*firma del titolare giuridico del terreno*)

Sezione Osservatorio Fitosanitario
Lung. Nazario Sauro 41- Bari- Tel. 080 5405147 - PEC: osservatoriofitosanitario.regione@pec.rupar.puglia.it
Sede operativa di Brindisi Via Torpisana, 120 - Tel: 0831 /544339 - Fax: 0831 / 544300
mail: c.cavallo@regione.puglia.it

Allegato B
Il presente allegato, firmato digitalmente, è costituito da n. 2 pagina
Il Dirigente della Sezione
Dott. Salvatore Infantino

DICHIARAZIONE SOSTITUTIVA DELL'ATTO DI NOTORIETA'
(art. 47 D.P.R. 28 dicembre 2000, n. 445)

Il/La sottoscritto/a_____nato/a a _____(_____)

Il_____ C.F._____, residente a _____(___),

in _____n._____, consapevole che le dichiarazioni mendaci, in applicazione dell'art. 76 del D.P.R. 445/2000, sono punite ai sensi del codice penale e delle leggi speciali in materia e che comunque comportano la decadenza dai benefici eventualmente conseguiti con il provvedimento emanato sulla base della dichiarazione non veritiera

DICHIARA

- Di non essere una "impresa in difficoltà" ai sensi del punto 14 del paragrafo 1 dell'art. 2 del Reg 702/2014;
- Di non essere destinatario di un ordine di recupero pendente a seguito di una decisione della Commissione europea che dichiara gli aiuti illegittimi e incompatibili con il mercato interno;
- Di essere _____(1), dei terreni ubicati in agro di_____contraddistinti in catasto terreni al foglio _____particelle_____
  _____ contraddistinti in catasto terreni al foglio _____particelle_____
  _____ contraddistinti in catasto terreni al foglio _____particelle_____
  e che tutti i dati riportati in domanda sono veritieri.

Luogo data in fede

(1) Proprietario, comproprietario, nudo proprietario etc…
Nel caso in cui le piante estirpate appartengano a più comproprietari, preferibilmente, uno solo di essi richiede l'intero indennizzo allegando la delega degli altri comproprietari come da schema riportato nel mod. 4 della D.G.R. 940/2017, pubblicata sul sito istituzionale www.emergenzaxylella.it.

Sezione Osservatorio Fitosanitario
Lung. Nazario Sauro 41- Bari- Tel. 080 5405147 - PEC: osservatoriofitosanitario.regione@pec.rupar.puglia.it
Sede operativa di Brindisi Via Torpisana, 120 - Tel: 0831 /544339 - Fax: 0831 / 544300
mail: c.cavallo@regione.puglia.it

Allegato C

Il presente allegato, firmato digitalmente, è costituito da n. 1 pagina
Il Dirigente della Sezione
Dott. Salvatore Infantino

Firmato digitalmente da:
SALVATORE INFANTINO
Regione Puglia
Firmato il: 06-10-2021 16:11:32
Seriale certificato: 904277
Valido dal 09-02-2021 al 09-02-2024

PIANTE INFETTE MONITORAGGIO 2021								
ZONA	**AGRO**	**ID CAMPIONE**	**FOGLIO**	**PARTICELLA**	**PROPRIETARIO**	**SPECIE**	**LONGITUDINE**	**LATITUDINE**
Contenimento - Salento	Martina Franca	1209819	37	199	• FERRANTE ANTONIO • MANISI MARIA	Olivo	17,28101268	40,74707205

DETERMINAZIONE DEL DIRIGENTE SEZIONE OSSERVATORIO FITOSANITARIO 6 ottobre 2021, n. 106

Reg. (UE) 2020/1201 - D.Lgs 19 del 02/02/2021 – D.G.R. 538/2021. Misure fitosanitarie per il contenimento della diffusione della Xylella fastidiosa. Monitoraggio 2021. Prescrizione di misure di estirpazione ai sensi del Reg. (UE) 2020/1201 in agro di Crispiano – Zona contenimento.

IL DIRIGENTE DELLA SEZIONE OSSERVATORIO FITOSANITARIO

VISTI

- Il D.lgs. 165/01 "*Norme generali sull'ordinamento del lavoro alle dipendenze delle amministrazioni pubbliche*";
- La L. n. 241/1990 e s.m.i. "*Nuove norme in materia di procedimento amministrativo e di diritto di accesso ai documenti amministrativi*";
- gli articoli 4, 5 e 6 della L.R. n. 7/97;
- la D.G.R. n. 3261 del 28/07/1998, con la quale sono state emanate direttive per la separazione delle attività di direzione politica da quelle di gestione amministrativa;
- l'art. 32 della legge 18/6/2009, n. 69, secondo cui gli obblighi di pubblicazione di atti e provvedimenti amministrativi aventi effetto di pubblicità legale si intendono assolti con la pubblicazione nei propri siti informatici da parte delle amministrazioni e degli enti pubblici obbligati.
- Il Reg. (UE) 2016/679 del Parlamento europeo e del Consiglio del 27.04.2016, nonché il D.lgs.196/03 relativo alla protezione delle persone fisiche con riguardo al trattamento dei dati personali ed alla libera circolazione di tali dati;
- gli artt. 20 e 21 del Codice dell'Amministrazione Digitale (CAD;
- la D.G.R. n. 1974 del 7 dicembre 2020 avente ad oggetto: "*Approvazione Atto di Alta Organizzazione. Modello Organizzativo "MAIA 2.0*"";
- il Decreto del Presidente della Giunta regionale n. 22 del 22/01/2021 di adozione dell'atto di alta amministrazione MAIA 2.0;
- la deliberazione di Giunta regionale n. 712 del 03/05/2021 avente ad oggetto 'Conferimento incarico della Sezione 'Osservatorio Fitosanitario' del Dipartimento Agricoltura, Sviluppo Rurale ed Ambientale;
- la nota del Dirigente della Sezione Osservatorio Fitosanitario n. 6598 del 17/05/2019 di conferimento incarichi di Posizioni Organizzative;
- la DDS n. 773 del 25/06/2019 di assegnazione definitiva delle titolarità delle posizioni organizzative dell'Osservatorio fitosanitario;
- la DDS n. 35 del 14/03/2019 inerente la delega di funzioni alle posizioni organizzative dell'Osservatorio fitosanitario;
- la DDS n. 72 del 18/06/2019 "Seguito affidamento responsabilità di P.O. di cui alla nota prot. 6598 in data 17/05/2019. Organizzazione funzionale della Sezione. Delega funzioni ai sensi della 241/90 e s.m.i.".

VISTI

- il Reg. (UE) 2016/2031 del Parlamento Europeo e del Consiglio del 26 ottobre 2016 relativo alle misure di protezione contro gli organismi nocivi per le piante, che modifica i regolamenti (UE) n. 228/2013, (UE) n. 652/2014 e (UE) n. 1143/2014 del Parlamento Europeo e del Consiglio e abroga le direttive 69/464/CEE, 74/647/CEE, 93/85/CEE, 98/57/CE, 2000/29/CE, 2006/91/CE e 2007/33/CE del Consiglio;
- il Reg. (UE) 2017/625 del Parlamento europeo e del Consiglio, del 15 marzo 2017, relativo ai controlli

ufficiali e alle altre attività ufficiali effettuati per garantire l'applicazione della legislazione sugli alimenti e sui mangimi, delle norme sulla salute e sul benessere degli animali, sulla sanità delle piante nonché sui prodotti fitosanitari;

- il Reg. di esecuzione (UE) n. 2020/1201 della Commissione del 14/08/2020 relativo alle misure per prevenire l'introduzione e la diffusione nell'Unione della *Xylella fastidiosa;*
- il Reg. (UE) 2019/1702 che integra il Reg. (UE) 2016/2031 del Parlamento europeo e del Consiglio stabilendo l'elenco degli organismi nocivi prioritari, tra i quali la *Xylella fastidiosa*;
- la legge n. 44 del 21/05/2019, conversione in legge, con modificazioni, del Decreto Legge n.27 del 29/03/2019 "*Disposizioni urgenti in materia di rilancio dei settori agricoli in crisi e di sostegno alle imprese agroalimentari colpite da eventi atmosferici avversi di carattere eccezionale e per l'emergenza nello stabilimento Stoppani, sito nel Comune di Cogoleto"* che ha modificato/integrato la disciplina giuridica di contrasto ai patogeni da quarantena;
- il D. Lgs 19 del 02/02/2021 "*Norme per la protezione delle piante dagli organismi nocivi in attuazione dell'articolo 11 della legge 4 ottobre 2019, n. 117, per l'adeguamento della normativa nazionale alle disposizioni del regolamento (UE) 2016/2031 e del regolamento (UE) 2017/625*";
- la legge n. 14 del 2007 "*Tutela e valorizzazione del paesaggio degli ulivi monumentali*";
- la legge Regionale n° 4 del 29/03/2017 "*Gestione della batteriosi da Xylella fastidiosa nel territorio della Regione Puglia*" e s.m.i.;
- la sentenza della Corte di giustizia dell'Unione europea (CGUE) del 09/06/2016 – Nelle cause riunite C-78/16 e C-79/16, aventi ad oggetto alcune domande di pronuncia pregiudiziale proposte ai sensi dell'articolo 267 TFUE, dal Tribunale amministrativo regionale per il Lazio, con decisioni del 16 dicembre 2015;
- la sentenza della Corte di giustizia dell'Unione europea (CGUE) del 05/09/2019 – Sentenza C - 443/18 avente ad oggetto il ricorso per inadempimento ai sensi dell'articolo 258 TFUE;
- la legge regionale 30 aprile 2019, n. 19 che assegna all'Agenzia Regionale per le attività Irrigue e Forestali (ARIF) funzioni di supporto all'Osservatorio fitosanitario regionale per l'applicazione delle misure di monitoraggio, prevenzione, estirpazione e comunicazione finalizzate alla gestione della batteriosi causata da *Xylella fastidiosa*;
- la D.G.R. 538 del 6/04/2021 che ha approvato il "*Piano d'azione 2021, redatto ai sensi dell'art. 27 del Reg. UE n. 2016/2031 e del Reg. UE 2020/1201, per contrastare la diffusione di Xylella fastidiosa subspecie pauca ST53 nel territorio regionale*";
- la determina n° 39 del 14/05/2021 con cui l'Osservatorio fitosanitario ha approvato le procedure di attuazione della sorveglianza, campionamento, analisi di specie vegetali per il contrasto ed il controllo di *Xylella fastidiosa* e applicazione delle misure di estirpazione delle piante infette.
- la determina n° 69 del 27/07/2021 di aggiornamento delle aree delimitate alla *Xylella fastidiosa sottospecie Pauca* ST53 ai sensi del Reg. (UE) 2020/1201 e della D.G.R. 538/2021;

PREMESSO CHE

- Ai sensi del Reg. UE 1702/2019, la *Xylella fastidiosa* rientra tra gli organismi nocivi prioritari, per i quali il potenziale impatto economico, ambientale o sociale è considerato più grave rispetto ad altri organismi nocivi da quarantena sul territorio dell'Unione.
- L'Osservatorio, in attuazione della D.G.R. 538/2021 e delle risultanze del monitoraggio 2021 in corso, con DDS 69 del 27/07/2021 ha aggiornato le aree delimitate distinte tra aree delimitate in cui si applicano misure di eradicazione e aree delimitate in cui si applicano misure di contenimento.

- La zona contenimento del Salento è un'area in cui si applicano misure di contenimento ai sensi del capo V del Reg. UE 2020/1201.

RICHIAMATI

- il comma 3 art. 1 del D. Lgs 19 del 02/02/2021 che recita " *La protezione delle piante, in relazione alle attività per determinare i rischi fitosanitari presentati da qualsiasi specie, ceppo o biotipo di agenti patogeni, animali o piante parassite dannosi per le piante o i prodotti vegetali («organismi nocivi») e le misure per ridurre tali rischi a un livello accettabile, rientra, in base al criterio della prevalenza, nella materia della profilassi internazionale di cui all'articolo 117, comma secondo, lettera q) , della Costituzione.";*
- il comma 3 dell'art. 6 del D. Lgs 19/2021 che, tra le competenze dei Servizi fitosanitari regionali nel proprio ambito territoriale, prevede:

  "a) l'applicazione delle normative fitosanitarie nazionali e dell'Unione e delle altre normative per le quali tale funzione gli è attribuita per espressa disposizione di legge o di regolamento".
  "o) la prescrizione, sul territorio di competenza, di tutte le misure ufficiali ritenute necessarie, ivi compresa la distruzione di vegetali e prodotti vegetali ritenuti contaminati o sospetti tali, nonché degli altri oggetti che possono essere veicolo di diffusione di organismi nocivi ai vegetali, in applicazione delle normative vigenti.";
- l'art. 33.del D. Lgs 19/2021 che recita:

  "*1. Al fine di proteggere l'agricoltura, il territorio, le foreste, il paesaggio e i beni culturali dalla diffusione di organismi nocivi per le piante, le misure fitosanitarie ufficiali di protezione delle piante, ivi compresa la distruzione delle piante contaminate, anche monumentali, disposte da provvedimenti o ordinanze fitosanitarie che le regolamentano, sono attuate in deroga a ogni disposizione vigente, comprese quelle di natura vincolistica, nei limiti e secondo i criteri indicati nei medesimi provvedimenti".*
  "2. Qualora ricorrano i presupposti di cui all'articolo 21-bis della legge 7 agosto 1990, n. 241, la comunicazione dei provvedimenti o delle ordinanze fitosanitarie che dispongono le misure fitosanitarie, è effettuata secondo le modalità e i termini stabiliti dal Servizio fitosanitario centrale ovvero dal Servizio fitosanitario regionale competente per territorio. Effettuate le suddette forme di pubblicità, gli ispettori o gli agenti fitosanitari e il personale di supporto muniti di autorizzazione del Servizio fitosanitario competente per territorio, nell'esercizio delle loro attribuzioni, accedono ai fondi nei quali sono presenti piante infettate dagli organismi nocivi, al fine di attuare le misure fitosanitarie. A tale scopo, qualora i proprietari si oppongano all'intervento, i Servizi fitosanitari competenti per territorio possono chiedere al Prefetto l'ausilio della forza pubblica.";
- la sentenza della Corte di Giustizia del 05/09/2019 secondo cui l'Autorità competente deve procedere «immediatamente» all'attuazione delle misure fitosanitarie nell'ambito della gestione dell'emergenza fitosanitaria;
- gli artt. 500 e 650 del Codice Penale;
- l'art. 21-octies della L. 241/1990 s.m.i.;
- la nota della Sezione Osservatorio Fitosanitario prot. 3670 del 22/04/2021 inviata a tutti i Comuni della regione Puglia con la quale è stata trasmessa la D.G.R. 538 del 6 aprile 2021 ed è stato chiesto di affiggere detto atto deliberativo all'Albo Pretorio del comune, in forma ben visibile e consultabile alla popolazione.

DATO ATTO CHE

- Il laboratorio del Dipartimento di Scienze e Tecnologie Biologiche ed Ambientali (Di.S.Te.B.A) dell'Università del Salento, con il rapporto di prova n. 16 del 29/09/2021, (pubblicato sul sito istituzionale

www.emergenzaxylella.it), ha comunicato gli esiti positivi delle analisi molecolari per *Xylella fastidiosa* sui campioni vegetali prelevati da ARIF, relativi a n°1 pianta infetta di olivo sita in agro di Crispiano, nonché le relative coordinate geografiche.
- Innovapuglia spa, sulla base delle coordinate geografiche rilevate in sede di monitoraggio, ha fornito i dati relativi alle particelle catastali (agro, foglio di mappa, numero di particella, intestatari) sulle quali insiste la pianta infetta riportati nell'allegato C e rappresentati nell'allegato A del presente provvedimento, che ne formano parte integrante e sostanziale.
- La pianta infetta ricade nella zona contenimento del Salento in cui si applicano le misure di contenimento di cui al capo V del Reg. (UE) 2020/1201.

ATTESO CHE

- L'applicazione delle misure di estirpazione di cui al presente provvedimento, non sostituibile con altra misura fitosanitaria meno drastica, assume iniziativa di profilassi internazionale di cui al comma 3 dell'art. 1 del D. Lgs 19/2021 e, pertanto, ai sensi del comma 1 dell'art. 13 del Reg. (UE) 2020/1201, l'estirpazione della pianta infetta deve avvenire "immediatamente".
- La mancata estirpazione può essere motivo di diffusione di malattia delle piante, pericolosa per l'economia rurale, perseguita dall'art. 500 e 650 del c.p.

RITENUTO di dovere procedere con urgenza all'adozione del presente provvedimento dichiarandone l'immediata esecutività proprio per corrispondere all'obbligo in capo all'Osservatorio fitosanitario derivante dalla normativa europea e nazionale di applicare, senza indugio, le misure fitosanitarie di cui al Reg. (UE) 2020/1201.

VERIFICA AI SENSI DEI D. Lgs 196/03 e del Reg. (UE) n. 679/2016

Garanzie alla riservatezza

La pubblicazione dell'atto all'albo, salve le garanzie previste dalla legge 241/90 in tema di accesso ai documenti amministrativi, avviene nel rispetto della tutela alla riservatezza dei cittadini, secondo quanto disposto dal Regolamento (UE) 2016/679 relativo alla protezione delle persone fisiche con riguardo al trattamento dei dati personali, nonché alla libera circolazione di tali dati, dal D. lgs. 196/03 in materia di protezione di dati personali nonché dal vigente regolamento regionale n. 5/2006 per il trattamento dei dati sensibili e giudiziari.

Ai fini della pubblicità legale, l'atto destinato alla pubblicazione è redatto in modo da evitare la diffusione di dati personali identificativi non necessari ovvero il riferimento a dati sensibili.

ADEMPIMENTI CONTABILI AI SENSI DEL D.Lgs. n. 118/2011 e ss.mm.ii.

Il presente provvedimento non comporta alcun mutamento qualitativo o quantitativo di entrata o di spesa né a carico del bilancio regionale né a carico degli enti per i cui debiti i creditori potrebbero rivalersi sulla Regione ed è escluso ogni ulteriore onere aggiuntivo rispetto a quelli già autorizzati a valere sullo stanziamento previsto dal bilancio regionale.

I sottoscritti attestano che il procedimento è stato espletato nel rispetto della vigente normativa regionale, nazionale e comunitaria e che il presente schema di provvedimento, predisposto ai fini dell'adozione dell'atto finale da parte del Dirigente di Sezione, è conforme alle risultanze istruttorie. I sottoscritti attestano che il presente documento è stato sottoposto a verifica per la tutela dei dati personali secondo la normativa vigente.

L'istruttore
Responsabile P.O. "Difesa attiva e produzione"
(dott. Francesco Colasuonno)

Il responsabile del procedimento
Responsabile P.O. “Lotte obbligatorie,
produzioni vivaistiche e sementire”
(dott.ssa Anna Percoco)

Ritenuto di dover provvedere in merito con l’adozione del presente provvedimento

DETERMINA DI

confermare tutte le premesse esposte in narrativa che qui si intendono riportate per farne parte integrante;

1. prescrivere, ai sensi del comma 1 dell’art. 13 del Reg. UE 2020/1201, ai proprietari/conduttori di cui all’allegato C, parte integrante e sostanziale del presente provvedimento, l’estirpazione di n°1 pianta risultata infetta da *Xylella fastidiosa*;
2. dare atto che la pianta infetta è evidenziata nell’ortofoto di cui allegato A;
3. stabilire che la tempistica da rispettare per l’estirpazione della pianta è la seguente:
   a) il presente provvedimento è notificato ai proprietari/conduttori attraverso la pubblicazione all’albo pretorio per 7 gg consecutivi e alla loro PEC qualora presente;
   b) Il provvedimento è notificato con PEC ad ARIF per gli adempimenti conseguenti ed è pubblicato su:
      - Bollettino Ufficiale della Regione Puglia
      - Portale www.emergenzaxylella.it
      - Sezione “Amministrazione trasparente”, sotto sezione “Provvedimenti dirigenti amministrativi” del sito www.regione.puglia.it
   c) ciascun proprietario/conduttore, durante il tempo di pubblicazione dell’atto e comunque entro massimo 7 giorni dal termine del periodo di pubblicazione, comunica all’Osservatorio (c.cavallo@regione.puglia.it - francesco.colasuonno@regione.puglia.it) e all’ARIF (protocollo@pec.arifpuglia.it) mediante il modello di cui all’allegato B, parte integrante e sostanziale del presente provvedimento e scaricabile anche dal sito www.emergenzaxylella.it), se intende estirpare volontariamente la pianta oppure se intende avvalersi di ARIF;
   d) il proprietario, nel caso di estirpazione su base volontaria, deve procedere entro massimo 10 gg dalla sua comunicazione e deve concordare con il Responsabile della P.O. Attività fitosanitarie Prov. BR (c.cavallo@regione.puglia.it), la tempistica di esecuzione;
   e) in caso di estirpazione eseguita da ARIF, quest’ultima deve procedere entro massimo 10 gg successivi alla comunicazione del proprietario;
   f) se il proprietario, decorsi i termini indicati al punto c), non invia alcuna comunicazione, ARIF procede alla rimozione della pianta entro massimo 10 gg successivi;
   g) nei casi di rifiuto da parte del proprietario all’esecuzione delle misure fitosanitarie, l’ARIF provvede alla rimozione forzosa della pianta, informando il Prefetto e le Forze dell’Ordine e addebitando gli oneri di estirpazione al proprietario;
   h) le operazioni di estirpazione volontaria da parte del proprietario sono controllate da Ispettori/Agenti/Assistenti fitosanitari.
4. stabilire che i proprietari/conduttori o ARIF, devono procedere all’estirpazione della pianta infetta, con la seguente modalità:
   - effettuare nell’area interessata, prima dell’estirpazione, il trattamento fitosanitario contro i vettori dell’organismo specificato ai sensi del comma 1 dell’art. 8 del Reg. Ue 2020/1201, utilizzando prodotti autorizzati su olivo contro il *Philaenus spumarius*;

- estirpare la pianta infetta con mezzi meccanici;
- distruggere in loco tutta la parte frondosa dell'albero, separata dal tronco, mediante trinciatura o bruciatura se consentito dalla legge e dai relativi regolamenti comunali;
- lasciare nella disponibilità del proprietario/conduttore la parte legnosa della pianta estirpata, opportunamente depezzata;
- comunicare alla Soprintendenza eventuali ritrovamenti fortuiti di interesse archeologico;

5. stabilire che le operazioni di estirpazione e distruzione devono essere presidiate da un Ispettore fitosanitario/Agente/Assistente fitosanitario che deve:
   - essere di ausilio per determinare la pianta oggetto del presente provvedimento;
   - verificare la correttezza delle operazioni di estirpazione e distruzione della pianta;
   - provvedere alla redazione di apposito verbale che è atto propedeutico e indispensabile per il riconoscimento del contributo;

6. stabilire che a seguito di accertato impedimento all'estirpazione volontaria o tramite ARIF, a causa di intervento di terze persone (documentato e verbalizzato ai sensi degli art. 46, 47 del DPR 445/2000 e dell'art. 76 per dichiarazioni mendaci), l'Ispettore fitosanitario o ARIF, richiede al Prefetto, ai sensi dell'art. 33 c. 2 del D. Lgs. n. 19 del 02/02/2021, l'ausilio della forza pubblica nelle operazioni di estirpazione della pianta infetta;

7. stabilire che qualora il proprietario/conduttore non proceda al concreto avvio delle attività di estirpazione della pianta infetta entro massimo 10 giorni dall'avvenuta notifica, la Sezione Osservatorio fitosanitario disporrà l'abbattimento coatto della pianta infetta, per il tramite dell'ARIF, denunciando la circostanza alla Procura della Repubblica competente ai sensi degli artt. 500 e 650 c.p., all'applicazione della sanzione amministrativa di cui al comma 13 dell'art. 55 del D. Lgs. 19/2021, a non riconoscere alcun contributo a qualunque titolo per l'abbattimento della pianta infetta.

8. stabilire che in caso di estirpazione della pianta infetta, per le motivazioni espresse in narrativa, potrà essere riconosciuto per ogni albero estirpato, il contributo previsto dal regime di aiuti in corso di perfezionamento. Il proprietario può comunicare all'ARIF e, per conoscenza, alla Sezione Osservatorio fitosanitario, il codice fiscale ed i riferimenti bancari ove effettuare (qualora ammissibile) il relativo bonifico (come da allegato B parte integrante del presente atto), scaricabile anche dal sito www.emergenzaxylella.it), a mezzo pec: protocollo@pec.arifpuglia.it.

9. trasmettere il presente atto con unica PEC:

   – al Comune di Crispiano affinché provveda con urgenza dalla data di invio del presente atto all'affissione all'Albo Pretorio della presente determinazione per la durata di 7 (sette) giorni naturali e consecutivi. Tale affissione, ai sensi dell'art. 21 bis L. 241/1990 e s.m.i., decorso il settimo giorno dalla data di pubblicazione assume valore di notifica ai proprietari/conduttori interessati alle estirpazioni;
   – all'ARIF per le attività di competenza in base alla L.R. 19/2019, alla D.G.R. 538/2021 e al Decreto Legge 27/2019 convertito con L. 44/2019;
   – al Sig. Prefetto di Taranto affinché ai sensi della Legge 44/2019, e su richiesta dell'Osservatorio/ARIF ove di necessità, disponga l'ausilio della forza pubblica nelle operazioni di estirpazione.

Il presente atto, redatto unicamente con mezzi informatici e firmato digitalmente:

- è composto da n 8 (otto) facciate e dagli allegati A, composto da 2 (due) facciate, B, composto da 2 (due) facciate, e C composto da 1 (una) facciata, sarà conservato e custodito, ai sensi delle Linee Guida del Segretario generale della Giunta Regionale e del Segretario Generale del Presidente, prot. n. AOO_022/652 del 31.3.2020, nei sistemi di archiviazione digitale dell'Amministrazione Regionale;

- sarà reso pubblico, ai sensi dell'art. 20 comma 3 del Decreto del Presidente della Giunta regionale n. 22/2021, mediante affissione per 10 giorni lavorativi a decorrere dalla data della sua adozione, all'Albo telematico della Regione Puglia;

- sarà disponibile nel sito ufficiale della Regione Puglia www.regione.puglia.it - Sezione Amministrazione Trasparente;
- sarà inviato telematicamente ed in formato digitale al Segretario Generale della Giunta Regionale e all'Assessore all'Agricoltura.

Il Dirigente della Sezione

(Dott. Salvatore Infantino)

REGIONE PUGLIA

DIPARTIMENTO AGRICOLTURA SVILUPPO RURALE E AMBIENTALE
SEZIONE OSSERVATORIO FITOSANITARIO
SERVIZIO CONTROLLI, LOTTE OBBLIGATORIE, AUTORIZZAZIONI E PAN

ALLEGATO A alla DDS n. 106 del 06/10/2021

Il presente allegato, firmato digitalmente, è composto
da n.1 ortofoto
Il Dirigente di Sezione
(Dott. Salvatore Infantino)

Firmato digitalmente da:
SALVATORE INFANTINO
Regione Puglia
Firmato il: 06-10-2021 16:16:52
Seriale certificato: 904277
Valido dal 09-02-2021 al 09-02-2024

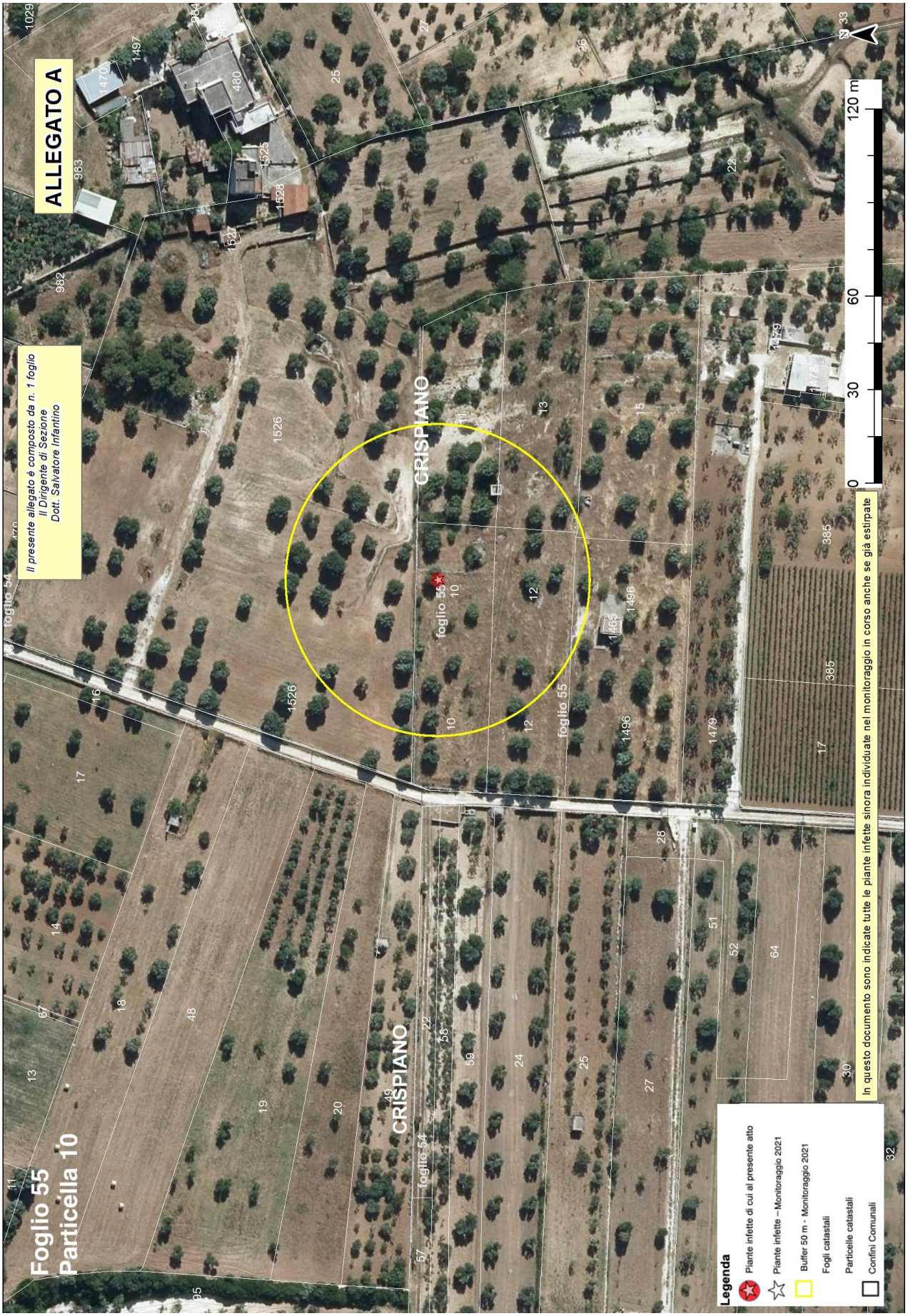
ALLEGATO A
Il presente allegato è composto da n. 1 foglio
Il Dirigente di Sezione
Dott. Salvatore Infantino
Foglio 55
Particella 10
CRISPIANO
foglio 55
foglio 54
In questo documento sono indicate tutte le piante infette sinora individuate nel monitoraggio in corso anche se già estirpate
Legenda
Piante infette di cui al presente atto
Piante infette – Monitoraggio 2021
Buffer 50 m - Monitoraggio 2021
Fogli catastali
Particelle catastali
Confini Comunali
0
30
60
120 m
N

Allegato B
Il presente allegato, firmato digitalmente, è costituito da n. 2 pagina
Il Dirigente della Sezione
Dott. Salvatore Infantino

ARIF
VIA DELLE MAGNOLIE, 6 -70026 MODUGNO
protocollo@pec.arifpuglia.it

REGIONE PUGLIA
SEZIONE OSSERVATORIO FITOSANITARIO
c.cavallo@regione.puglia.it
francesco.colasuonno@regione.puglia.it

OGGETTO: Anno 2021 – DDS N. _____ DEL _____ COMUNICAZIONE ESTIRPAZIONE PIANTE.

Con la presente il/la sottoscritto/a ……., nato/a a …… il ……..Codice Fiscale…….. in qualità di …… (specificare se diverso dall'intestatario indicato nella DDS di cui all'oggetto, in tal caso allegare relativa documentazione probatoria), dichiara **di procedere all'estirpazione** delle piante di cui alla DDS in oggetto:

☐ **tramite ARIF**

☐ **a proprie cure e spese (abbattimento volontario**)

In caso di **abbattimento volontario**, rispetta ed accetta quanto prescritto nell'atto in oggetto e pertanto si comunica:

- Il trattamento fitosanitario sarà effettuato in data _____ con
  □Deltametrina □Fosmet
  □ Acetamiprid □ Spinetoram
  (*indicare uno, apponendo una X*);
- Per l'abbattimento si propone all'Ispettore Fitosanitario la data del _____;
- Per le comunicazioni sulle operazioni di estirpazione l'Ispettore Fitosanitario potrà contattare il seguente numero telefonico _____
  (*necessario per definire gli accordi operativi di campo*).
- la presente espressione di volontà è irrevocabile, consapevole che si deve procedere con immediatezza alla estirpazione della/e pianta/e infette e che simile circostanza è perseguibile ai sensi degli artt. 650 e 500 del c.p.;
- Allega copia del documento di riconoscimento in corso di validità, debitamente firmata e datata in calce.

Il contributo per ogni albero abbattuto che potrà essere riconosciuto qualora ritenuto ammissibile, deve essere corrisposto a:

- nome e cognome_____
- nato/a il _____a_____
- Codice fiscale_____
- residente in _____a_____
- codice IBAN_____

(allegare fotocopia delle coordinate bancarie - IBAN)

Data _____ In Fede, _____
(*firma del titolare giuridico del terreno*)

Sezione Osservatorio Fitosanitario
Lung. Nazario Sauro 41- Bari- Tel. 080 5405147 - PEC: osservatoriofitosanitario.regione@pec.rupar.puglia.it
Sede operativa di Brindisi Via Torpisana, 120 - Tel: 0831 /544339 - Fax: 0831 / 544300
mail: c.cavallo@regione.puglia.it

Allegato B
Il presente allegato, firmato digitalmente, è costituito da n. 2 pagina
Il Dirigente della Sezione
Dott. Salvatore Infantino

DICHIARAZIONE SOSTITUTIVA DELL'ATTO DI NOTORIETA'
(art. 47 D.P.R. 28 dicembre 2000, n. 445)

Il/La sottoscritto/a_____nato/a a _____(_____)

Il_____ C.F._____, residente a _____(___),

in _____n._____, consapevole che le dichiarazioni mendaci, in applicazione dell'art. 76 del D.P.R. 445/2000, sono punite ai sensi del codice penale e delle leggi speciali in materia e che comunque comportano la decadenza dai benefici eventualmente conseguiti con il provvedimento emanato sulla base della dichiarazione non veritiera

DICHIARA

- Di non essere una "impresa in difficoltà" ai sensi del punto 14 del paragrafo 1 dell'art. 2 del Reg 702/2014;
- Di non essere destinatario di un ordine di recupero pendente a seguito di una decisione della Commissione europea che dichiara gli aiuti illegittimi e incompatibili con il mercato interno;
- Di essere _____(1), dei terreni ubicati in agro di_____contraddistinti in catasto terreni al foglio _____particelle_____
  _____ contraddistinti in catasto terreni al foglio _____particelle_____
  _____ contraddistinti in catasto terreni al foglio _____particelle_____
  e che tutti i dati riportati in domanda sono veritieri.

Luogo data in fede

(1) Proprietario, comproprietario, nudo proprietario etc…
Nel caso in cui le piante estirpate appartengano a più comproprietari, preferibilmente, uno solo di essi richiede l'intero indennizzo allegando la delega degli altri comproprietari come da schema riportato nel mod. 4 della D.G.R. 940/2017, pubblicata sul sito istituzionale www.emergenzaxylella.it.

Sezione Osservatorio Fitosanitario
Lung. Nazario Sauro 41- Bari- Tel. 080 5405147 - PEC: osservatoriofitosanitario.regione@pec.rupar.puglia.it
Sede operativa di Brindisi Via Torpisana, 120 - Tel: 0831 /544339 - Fax: 0831 / 544300
mail: c.cavallo@regione.puglia.it

Allegato C

Il presente allegato, firmato digitalmente, è costituito da n. 1 pagina
Il Dirigente della Sezione
Dott. Salvatore Infantino

Firmato digitalmente da:
SALVATORE INFANTINO
Regione Puglia
Firmato il: 06-10-2021 16:18:11
Seriale certificato: 904277
Valido dal 09-02-2021 al 09-02-2024

PIANTE INFETTE MONITORAGGIO 2021								
ZONA	**AGRO**	**ID CAMPIONE**	**FOGLIO**	**PARTICELLA**	**PROPRIETARIO**	**SPECIE**	**LONGITUDINE**	**LATITUDINE**
Contenimento - Salento	Crispiano	1205713	55	10	ARIANESE NICOLA	Olivo	17,20976026	40,60504391

DETERMINAZIONE DEL DIRIGENTE SEZIONE OSSERVATORIO FITOSANITARIO 6 ottobre 2021, n. 107

Reg. (UE) 2020/1201 - D.Lgs 19 del 02/02/2021 – D.G.R. 538/2021. Misure fitosanitarie per il contenimento della diffusione della Xylella fastidiosa. Monitoraggio 2021. Prescrizione di misure di estirpazione ai sensi del Reg. (UE) 2020/1201 in agro di Fasano – Zona contenimento.

IL DIRIGENTE DELLA SEZIONE OSSERVATORIO FITOSANITARIO

VISTI

- Il D.lgs. 165/01 "*Norme generali sull'ordinamento del lavoro alle dipendenze delle amministrazioni pubbliche*";
- La L. n. 241/1990 e s.m.i. "*Nuove norme in materia di procedimento amministrativo e di diritto di accesso ai documenti amministrativi*";
- gli articoli 4, 5 e 6 della L.R. n. 7/97;
- la D.G.R. n. 3261 del 28/07/1998, con la quale sono state emanate direttive per la separazione delle attività di direzione politica da quelle di gestione amministrativa;
- l'art. 32 della legge 18/6/2009, n. 69, secondo cui gli obblighi di pubblicazione di atti e provvedimenti amministrativi aventi effetto di pubblicità legale si intendono assolti con la pubblicazione nei propri siti informatici da parte delle amministrazioni e degli enti pubblici obbligati.
- Il Reg. (UE) 2016/679 del Parlamento europeo e del Consiglio del 27.04.2016, nonché il D.lgs.196/03 relativo alla protezione delle persone fisiche con riguardo al trattamento dei dati personali ed alla libera circolazione di tali dati;
- gli artt. 20 e 21 del Codice dell'Amministrazione Digitale (CAD;
- la D.G.R. n. 1974 del 7 dicembre 2020 avente ad oggetto: "*Approvazione Atto di Alta Organizzazione. Modello Organizzativo "MAIA 2.0*"";
- il Decreto del Presidente della Giunta regionale n. 22 del 22/01/2021 di adozione dell'atto di alta amministrazione MAIA 2.0;
- la deliberazione di Giunta regionale n. 712 del 03/05/2021 avente ad oggetto 'Conferimento incarico della Sezione 'Osservatorio Fitosanitario' del Dipartimento Agricoltura, Sviluppo Rurale ed Ambientale;
- la nota del Dirigente della Sezione Osservatorio Fitosanitario n. 6598 del 17/05/2019 di conferimento incarichi di Posizioni Organizzative;
- la DDS n. 773 del 25/06/2019 di assegnazione definitiva delle titolarità delle posizioni organizzative dell'Osservatorio fitosanitario;
- la DDS n. 35 del 14/03/2019 inerente la delega di funzioni alle posizioni organizzative dell'Osservatorio fitosanitario;
- la DDS n. 72 del 18/06/2019 "Seguito affidamento responsabilità di P.O. di cui alla nota prot. 6598 in data 17/05/2019. Organizzazione funzionale della Sezione. Delega funzioni ai sensi della 241/90 e s.m.i.".

VISTI

- il Reg. (UE) 2016/2031 del Parlamento Europeo e del Consiglio del 26 ottobre 2016 relativo alle misure di protezione contro gli organismi nocivi per le piante, che modifica i regolamenti (UE) n. 228/2013, (UE) n. 652/2014 e (UE) n. 1143/2014 del Parlamento Europeo e del Consiglio e abroga le direttive 69/464/CEE, 74/647/CEE, 93/85/CEE, 98/57/CE, 2000/29/CE, 2006/91/CE e 2007/33/CE del Consiglio;
- il Reg. (UE) 2017/625 del Parlamento europeo e del Consiglio, del 15 marzo 2017, relativo ai controlli

ufficiali e alle altre attività ufficiali effettuati per garantire l'applicazione della legislazione sugli alimenti e sui mangimi, delle norme sulla salute e sul benessere degli animali, sulla sanità delle piante nonché sui prodotti fitosanitari;

- il Reg. di esecuzione (UE) n. 2020/1201 della Commissione del 14/08/2020 relativo alle misure per prevenire l'introduzione e la diffusione nell'Unione della *Xylella fastidiosa;*
- il Reg. (UE) 2019/1702 che integra il Reg. (UE) 2016/2031 del Parlamento europeo e del Consiglio stabilendo l'elenco degli organismi nocivi prioritari, tra i quali la *Xylella fastidiosa*;
- la legge n. 44 del 21/05/2019, conversione in legge, con modificazioni, del Decreto Legge n.27 del 29/03/2019 "*Disposizioni urgenti in materia di rilancio dei settori agricoli in crisi e di sostegno alle imprese agroalimentari colpite da eventi atmosferici avversi di carattere eccezionale e per l'emergenza nello stabilimento Stoppani, sito nel Comune di Cogoleto"* che ha modificato/integrato la disciplina giuridica di contrasto ai patogeni da quarantena;
- il D. Lgs 19 del 02/02/2021 "*Norme per la protezione delle piante dagli organismi nocivi in attuazione dell'articolo 11 della legge 4 ottobre 2019, n. 117, per l'adeguamento della normativa nazionale alle disposizioni del regolamento (UE) 2016/2031 e del regolamento (UE) 2017/625*";
- la legge n. 14 del 2007 "*Tutela e valorizzazione del paesaggio degli ulivi monumentali*";
- la legge Regionale n° 4 del 29/03/2017 "*Gestione della batteriosi da Xylella fastidiosa nel territorio della Regione Puglia*" e s.m.i.;
- la sentenza della Corte di giustizia dell'Unione europea (CGUE) del 09/06/2016 – Nelle cause riunite C-78/16 e C-79/16, aventi ad oggetto alcune domande di pronuncia pregiudiziale proposte ai sensi dell'articolo 267 TFUE, dal Tribunale amministrativo regionale per il Lazio, con decisioni del 16 dicembre 2015;
- la sentenza della Corte di giustizia dell'Unione europea (CGUE) del 05/09/2019 – Sentenza C - 443/18 avente ad oggetto il ricorso per inadempimento ai sensi dell'articolo 258 TFUE;
- la legge regionale 30 aprile 2019, n. 19 che assegna all'Agenzia Regionale per le attività Irrigue e Forestali (ARIF) funzioni di supporto all'Osservatorio fitosanitario regionale per l'applicazione delle misure di monitoraggio, prevenzione, estirpazione e comunicazione finalizzate alla gestione della batteriosi causata da *Xylella fastidiosa*;
- la D.G.R. 538 del 6/04/2021 che ha approvato il "*Piano d'azione 2021, redatto ai sensi dell'art. 27 del Reg. UE n. 2016/2031 e del Reg. UE 2020/1201, per contrastare la diffusione di Xylella fastidiosa subspecie pauca ST53 nel territorio regionale*";
- la determina n° 39 del 14/05/2021 con cui l'Osservatorio fitosanitario ha approvato le procedure di attuazione della sorveglianza, campionamento, analisi di specie vegetali per il contrasto ed il controllo di *Xylella fastidiosa* e applicazione delle misure di estirpazione delle piante infette.
- la determina n° 69 del 27/07/2021 di aggiornamento delle aree delimitate alla *Xylella fastidiosa sottospecie Pauca* ST53 ai sensi del Reg. (UE) 2020/1201 e della D.G.R. 538/2021;

PREMESSO CHE

- Ai sensi del Reg. UE 1702/2019, la *Xylella fastidiosa* rientra tra gli organismi nocivi prioritari, per i quali il potenziale impatto economico, ambientale o sociale è considerato più grave rispetto ad altri organismi nocivi da quarantena sul territorio dell'Unione.
- L'Osservatorio, in attuazione della D.G.R. 538/2021 e delle risultanze del monitoraggio 2021 in corso, con DDS 69 del 27/07/2021 ha aggiornato le aree delimitate distinte tra aree delimitate in cui si applicano misure di eradicazione e aree delimitate in cui si applicano misure di contenimento.

- La zona contenimento del Salento è un'area in cui si applicano misure di contenimento ai sensi del capo V del Reg. UE 2020/1201.

RICHIAMATI

- il comma 3 art. 1 del D. Lgs 19 del 02/02/2021 che recita " *La protezione delle piante, in relazione alle attività per determinare i rischi fitosanitari presentati da qualsiasi specie, ceppo o biotipo di agenti patogeni, animali o piante parassite dannosi per le piante o i prodotti vegetali («organismi nocivi») e le misure per ridurre tali rischi a un livello accettabile, rientra, in base al criterio della prevalenza, nella materia della profilassi internazionale di cui all'articolo 117, comma secondo, lettera q) , della Costituzione.";*
- il comma 3 dell'art. 6 del D. Lgs 19/2021 che, tra le competenze dei Servizi fitosanitari regionali nel proprio ambito territoriale, prevede:

  "a) l'applicazione delle normative fitosanitarie nazionali e dell'Unione e delle altre normative per le quali tale funzione gli è attribuita per espressa disposizione di legge o di regolamento".
  "o) la prescrizione, sul territorio di competenza, di tutte le misure ufficiali ritenute necessarie, ivi compresa la distruzione di vegetali e prodotti vegetali ritenuti contaminati o sospetti tali, nonché degli altri oggetti che possono essere veicolo di diffusione di organismi nocivi ai vegetali, in applicazione delle normative vigenti.";
- l'art. 33.del D. Lgs 19/2021 che recita:

  "*1. Al fine di proteggere l'agricoltura, il territorio, le foreste, il paesaggio e i beni culturali dalla diffusione di organismi nocivi per le piante, le misure fitosanitarie ufficiali di protezione delle piante, ivi compresa la distruzione delle piante contaminate, anche monumentali, disposte da provvedimenti o ordinanze fitosanitarie che le regolamentano, sono attuate in deroga a ogni disposizione vigente, comprese quelle di natura vincolistica, nei limiti e secondo i criteri indicati nei medesimi provvedimenti".*
  "2. Qualora ricorrano i presupposti di cui all'articolo 21-bis della legge 7 agosto 1990, n. 241, la comunicazione dei provvedimenti o delle ordinanze fitosanitarie che dispongono le misure fitosanitarie, è effettuata secondo le modalità e i termini stabiliti dal Servizio fitosanitario centrale ovvero dal Servizio fitosanitario regionale competente per territorio. Effettuate le suddette forme di pubblicità, gli ispettori o gli agenti fitosanitari e il personale di supporto muniti di autorizzazione del Servizio fitosanitario competente per territorio, nell'esercizio delle loro attribuzioni, accedono ai fondi nei quali sono presenti piante infettate dagli organismi nocivi, al fine di attuare le misure fitosanitarie. A tale scopo, qualora i proprietari si oppongano all'intervento, i Servizi fitosanitari competenti per territorio possono chiedere al Prefetto l'ausilio della forza pubblica.";
- la sentenza della Corte di Giustizia del 05/09/2019 secondo cui l'Autorità competente deve procedere «immediatamente» all'attuazione delle misure fitosanitarie nell'ambito della gestione dell'emergenza fitosanitaria;
- gli artt. 500 e 650 del Codice Penale;
- l'art. 21-octies della L. 241/1990 s.m.i.;
- la nota della Sezione Osservatorio Fitosanitario prot. 3670 del 22/04/2021 inviata a tutti i Comuni della regione Puglia con la quale è stata trasmessa la D.G.R. 538 del 6 aprile 2021 ed è stato chiesto di affiggere detto atto deliberativo all'Albo Pretorio del comune, in forma ben visibile e consultabile alla popolazione.

DATO ATTO CHE

- Il laboratorio del Dipartimento di Scienze Agrarie, Alimenti Risorse Naturali e Ingegneria (DAFNE) dell'Università di Foggia, con il rapporto di prova n. 9_POS/UNIFG del 01/10/21 e l'Istituto Agronomico

Mediterraneo di Bari con il rapporto di prova n. 5 del 05/10/2021 (pubblicati sul sito istituzionale www.emergenzaxylella.it), hanno comunicato gli esiti positivi delle analisi molecolari per *Xylella fastidiosa* sui campioni vegetali prelevati da ARIF, relativi a n°5 piante infette di olivo site in agro di Fasano, nonché le relative coordinate geografiche.

- Innovapuglia spa, sulla base delle coordinate geografiche rilevate in sede di monitoraggio, ha fornito i dati relativi alle particelle catastali (agro, foglio di mappa, numero di particella, intestatari) sulle quali insistono le piante infette riportati nell'allegato C e rappresentati nell'allegato A del presente provvedimento, che ne formano parte integrante e sostanziale.
- Le piante infette ricadono nella zona contenimento del Salento in cui si applicano le misure di contenimento di cui al capo V del Reg. (UE) 2020/1201.

ATTESO CHE

- L'applicazione delle misure di estirpazione di cui al presente provvedimento, non sostituibile con altra misura fitosanitaria meno drastica, assume iniziativa di profilassi internazionale di cui al comma 3 dell'art. 1 del D. Lgs 19/2021 e, pertanto, ai sensi del comma 1 dell'art. 13 del Reg. (UE) 2020/1201, l'estirpazione delle piante infette deve avvenire "immediatamente".
- La mancata estirpazione può essere motivo di diffusione di malattia delle piante, pericolosa per l'economia rurale, perseguita dall'art. 500 e 650 del c.p.

RITENUTO di dovere procedere con urgenza all'adozione del presente provvedimento dichiarandone l'immediata esecutività proprio per corrispondere all'obbligo in capo all'Osservatorio fitosanitario derivante dalla normativa europea e nazionale di applicare, senza indugio, le misure fitosanitarie di cui al Reg. (UE) 2020/1201.

VERIFICA AI SENSI DEI D. Lgs 196/03 e del Reg. (UE) n. 679/2016

Garanzie alla riservatezza

La pubblicazione dell'atto all'albo, salve le garanzie previste dalla legge 241/90 in tema di accesso ai documenti amministrativi, avviene nel rispetto della tutela alla riservatezza dei cittadini, secondo quanto disposto dal Regolamento (UE) 2016/679 relativo alla protezione delle persone fisiche con riguardo al trattamento dei dati personali, nonché alla libera circolazione di tali dati, dal D. lgs. 196/03 in materia di protezione di dati personali nonché dal vigente regolamento regionale n. 5/2006 per il trattamento dei dati sensibili e giudiziari.

Ai fini della pubblicità legale, l'atto destinato alla pubblicazione è redatto in modo da evitare la diffusione di dati personali identificativi non necessari ovvero il riferimento a dati sensibili.

ADEMPIMENTI CONTABILI AI SENSI DEL D.Lgs. n. 118/2011 e ss.mm.ii.

Il presente provvedimento non comporta alcun mutamento qualitativo o quantitativo di entrata o di spesa né a carico del bilancio regionale né a carico degli enti per i cui debiti i creditori potrebbero rivalersi sulla Regione ed è escluso ogni ulteriore onere aggiuntivo rispetto a quelli già autorizzati a valere sullo stanziamento previsto dal bilancio regionale.

I sottoscritti attestano che il procedimento è stato espletato nel rispetto della vigente normativa regionale, nazionale e comunitaria e che il presente schema di provvedimento, predisposto ai fini dell'adozione dell'atto finale da parte del Dirigente di Sezione, è conforme alle risultanze istruttorie. I sottoscritti attestano che il presente documento è stato sottoposto a verifica per la tutela dei dati personali secondo la normativa vigente.

L'istruttore
Responsabile P.O. "Difesa attiva e produzione"
(dott. Francesco Colasuonno)

Il responsabile del procedimento
Responsabile P.O. “Lotte obbligatorie,
produzioni vivaistiche e sementire”
(dott.ssa Anna Percoco)

Ritenuto di dover provvedere in merito con l’adozione del presente provvedimento

DETERMINA DI

confermare tutte le premesse esposte in narrativa che qui si intendono riportate per farne parte integrante;

1. prescrivere, ai sensi del comma 1 dell’art. 13 del Reg. UE 2020/1201, ai proprietari/conduttori di cui all’allegato C, parte integrante e sostanziale del presente provvedimento, l’estirpazione di n°5 piante risultate infette da *Xylella fastidiosa*;
2. dare atto che le piante infette sono evidenziate nell’ortofoto di cui allegato A;
3. stabilire che la tempistica da rispettare per l’estirpazione delle piante è la seguente:
   a) il presente provvedimento è notificato ai proprietari/conduttori attraverso la pubblicazione all’albo pretorio per 7 gg consecutivi e alla loro PEC qualora presente;
   b) Il provvedimento è notificato con PEC ad ARIF per gli adempimenti conseguenti ed è pubblicato su:
      - Bollettino Ufficiale della Regione Puglia
      - Portale www.emergenzaxylella.it
      - Sezione “Amministrazione trasparente”, sotto sezione “Provvedimenti dirigenti amministrativi” del sito www.regione.puglia.it
   c) ciascun proprietario/conduttore, durante il tempo di pubblicazione dell’atto e comunque entro massimo 7 giorni dal termine del periodo di pubblicazione, comunica all’Osservatorio (c.cavallo@regione.puglia.it - francesco.colasuonno@regione.puglia.it) e all’ARIF (protocollo@pec.arifpuglia.it) mediante il modello di cui all’allegato B, parte integrante e sostanziale del presente provvedimento e scaricabile anche dal sito www.emergenzaxylella.it), se intende estirpare volontariamente le piante oppure se intende avvalersi di ARIF;
   d) il proprietario, nel caso di estirpazione su base volontaria, deve procedere entro massimo 10 gg dalla sua comunicazione e deve concordare con il Responsabile della P.O. Attività fitosanitarie Prov. BR (c.cavallo@regione.puglia.it), la tempistica di esecuzione;
   e) in caso di estirpazione eseguita da ARIF, quest’ultima deve procedere entro massimo 10 gg successivi alla comunicazione del proprietario;
   f) se il proprietario, decorsi i termini indicati al punto c), non invia alcuna comunicazione, ARIF procede alla rimozione delle piante entro massimo 10 gg successivi;
   g) nei casi di rifiuto da parte del proprietario all’esecuzione delle misure fitosanitarie, l’ARIF provvede alla rimozione forzosa delle piante, informando il Prefetto e le Forze dell’Ordine e addebitando gli oneri di estirpazione al proprietario;
   h) le operazioni di estirpazione volontaria da parte del proprietario sono controllate da Ispettori/Agenti/Assistenti fitosanitari.
4. stabilire che i proprietari/conduttori o ARIF, devono procedere all’estirpazione delle piante infette, con la seguente modalità:
   - effettuare nell’area interessata, prima dell’estirpazione, il trattamento fitosanitario contro i vettori dell’organismo specificato ai sensi del comma 1 dell’art. 8 del Reg. Ue 2020/1201, utilizzando prodotti autorizzati su olivo contro il *Philaenus spumarius*;

- estirpare le piante infette con mezzi meccanici;
- distruggere in loco tutta la parte frondosa dell'albero, separata dal tronco, mediante trinciatura o bruciatura se consentito dalla legge e dai relativi regolamenti comunali;
- lasciare nella disponibilità del proprietario/conduttore la parte legnosa delle piante estirpate, opportunamente depezzata;
- comunicare alla Soprintendenza eventuali ritrovamenti fortuiti di interesse archeologico;

5. stabilire che le operazioni di estirpazione e distruzione devono essere presidiate da un Ispettore fitosanitario/Agente/Assistente fitosanitario che deve:
   - essere di ausilio per determinare le piante oggetto del presente provvedimento;
   - verificare la correttezza delle operazioni di estirpazione e distruzione delle piante;
   - provvedere alla redazione di apposito verbale che è atto propedeutico e indispensabile per il riconoscimento del contributo;
6. stabilire che a seguito di accertato impedimento all'estirpazione volontaria o tramite ARIF, a causa di intervento di terze persone (documentato e verbalizzato ai sensi degli art. 46, 47 del DPR 445/2000 e dell'art. 76 per dichiarazioni mendaci), l'Ispettore fitosanitario o ARIF, richiede al Prefetto, ai sensi dell'art. 33 c. 2 del D. Lgs. n. 19 del 02/02/2021, l'ausilio della forza pubblica nelle operazioni di estirpazione delle piante infette;
7. stabilire che qualora il proprietario/conduttore non proceda al concreto avvio delle attività di estirpazione delle piante infette entro massimo 10 giorni dall'avvenuta notifica, la Sezione Osservatorio fitosanitario disporrà l'abbattimento coatto delle piante infette, per il tramite dell'ARIF, denunciando la circostanza alla Procura della Repubblica competente ai sensi degli artt. 500 e 650 c.p., all'applicazione della sanzione amministrativa di cui al comma 13 dell'art. 55 del D. Lgs. 19/2021, a non riconoscere alcun contributo a qualunque titolo per l'abbattimento delle piante infette.
8. stabilire che in caso di estirpazione delle piante infette, per le motivazioni espresse in narrativa, potrà essere riconosciuto per ogni albero estirpato, il contributo previsto dal regime di aiuti in corso di perfezionamento. Il proprietario può comunicare all'ARIF e, per conoscenza, alla Sezione Osservatorio fitosanitario, il codice fiscale ed i riferimenti bancari ove effettuare (qualora ammissibile) il relativo bonifico (come da allegato B parte integrante del presente atto), scaricabile anche dal sito www.emergenzaxylella.it), a mezzo pec: protocollo@pec.arifpuglia.it.
9. trasmettere il presente atto con unica PEC:
   - al Comune di Fasano affinché provveda con urgenza dalla data di invio del presente atto all'affissione all'Albo Pretorio della presente determinazione per la durata di 7 (sette) giorni naturali e consecutivi. Tale affissione, ai sensi dell'art. 21 bis L. 241/1990 e s.m.i., decorso il settimo giorno dalla data di pubblicazione assume valore di notifica ai proprietari/conduttori interessati alle estirpazioni;
   - all'ARIF per le attività di competenza in base alla L.R. 19/2019, alla D.G.R. 538/2021 e al Decreto Legge 27/2019 convertito con L. 44/2019;
   - al Sig. Prefetto di Brindisi affinché ai sensi della Legge 44/2019, e su richiesta dell'Osservatorio/ARIF ove di necessità, disponga l'ausilio della forza pubblica nelle operazioni di estirpazione.

Il presente atto, redatto unicamente con mezzi informatici e firmato digitalmente:

- è composto da n 8 (otto) facciate e dagli allegati A, composto da 4 (quattro) facciate, B, composto da 2 (due) facciate, e C composto da 2 (due) facciate, sarà conservato e custodito, ai sensi delle Linee Guida del Segretario generale della Giunta Regionale e del Segretario Generale del Presidente, prot. n. AOO_022/652 del 31.3.2020, nei sistemi di archiviazione digitale dell'Amministrazione Regionale;
- sarà reso pubblico, ai sensi dell'art. 20 comma 3 del Decreto del Presidente della Giunta regionale n. 22/2021, mediante affissione per 10 giorni lavorativi a decorrere dalla data della sua adozione, all'Albo telematico della Regione Puglia;

- sarà disponibile nel sito ufficiale della Regione Puglia www.regione.puglia.it - Sezione Amministrazione Trasparente;
- sarà inviato telematicamente ed in formato digitale al Segretario Generale della Giunta Regionale e all'Assessore all'Agricoltura.

Il Dirigente della Sezione

(Dott. Salvatore Infantino)

REGIONE PUGLIA

DIPARTIMENTO AGRICOLTURA SVILUPPO RURALE E AMBIENTALE
SEZIONE OSSERVATORIO FITOSANITARIO
SERVIZIO CONTROLLI, LOTTE OBBLIGATORIE, AUTORIZZAZIONI E PAN

ALLEGATO A alla DDS n. 107 del 06/10/2021
(da A/1 ad A/3)

Il presente allegato, firmato digitalmente, è composto
dalle ortofoto da A/1 ad A/3
Il Dirigente di Sezione
(Dott. Salvatore Infantino)

Firmato digitalmente da:
SALVATORE INFANTINO
Regione Puglia
Firmato il: 06-10-2021 15:56:04
Seriale certificato: 904277
Valido dal 09-02-2021 al 09-02-2024


ALLEGATO A /1
Il presente allegato è composto da n. 1 foglio
Il Dirigente di Sezione
Dott. Salvatore Infantino
FASANO
FASANO
Foglio 42
Particella 36
foglio 42
0
30
60
120 m
In questo documento sono indicate tutte le piante infette sinora individuate nel monitoraggio in corso anche se già estirpate
Legenda
Piante infette di cui al presente atto
Piante infette – Monitoraggio 2021
Buffer 50 m - Monitoraggio 2021
Fogli catastali
Particelle catastali
Confini Comunali

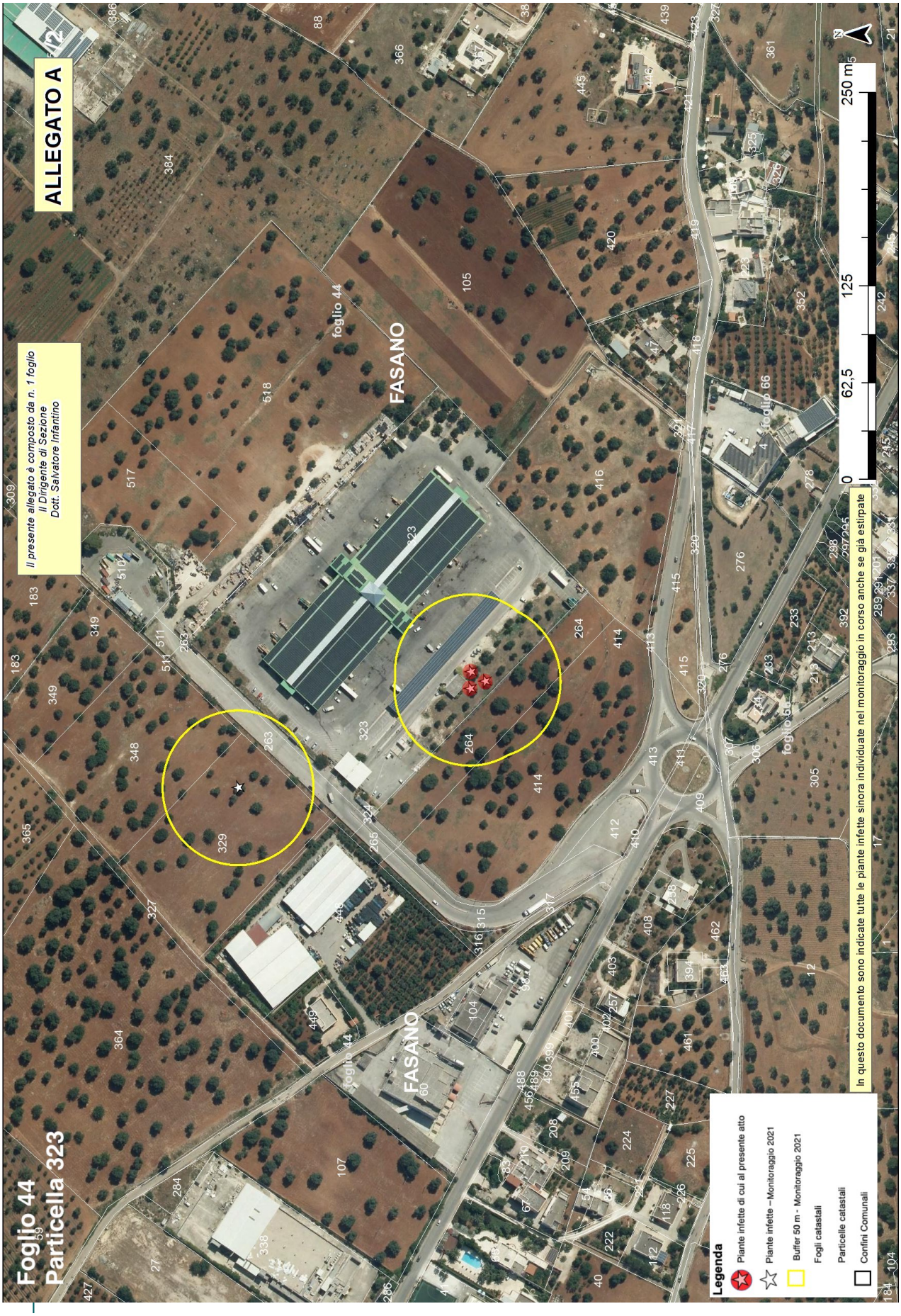
ALLEGATO A
Il presente allegato è composto da n. 1 foglio
Il Dirigente di Sezione
Dott. Salvatore Infantino
Foglio 44
Particella 323
FASANO
foglio 44
foglio 66
foglio 60
0
62,5
125
250 m
N
Legenda
Piante infette di cui al presente atto
Piante infette – Monitoraggio 2021
Buffer 50 m - Monitoraggio 2021
Fogli catastali
Particelle catastali
Confini Comunali
In questo documento sono indicate tutte le piante infette sinora individuate nel monitoraggio in corso anche se già estirpate

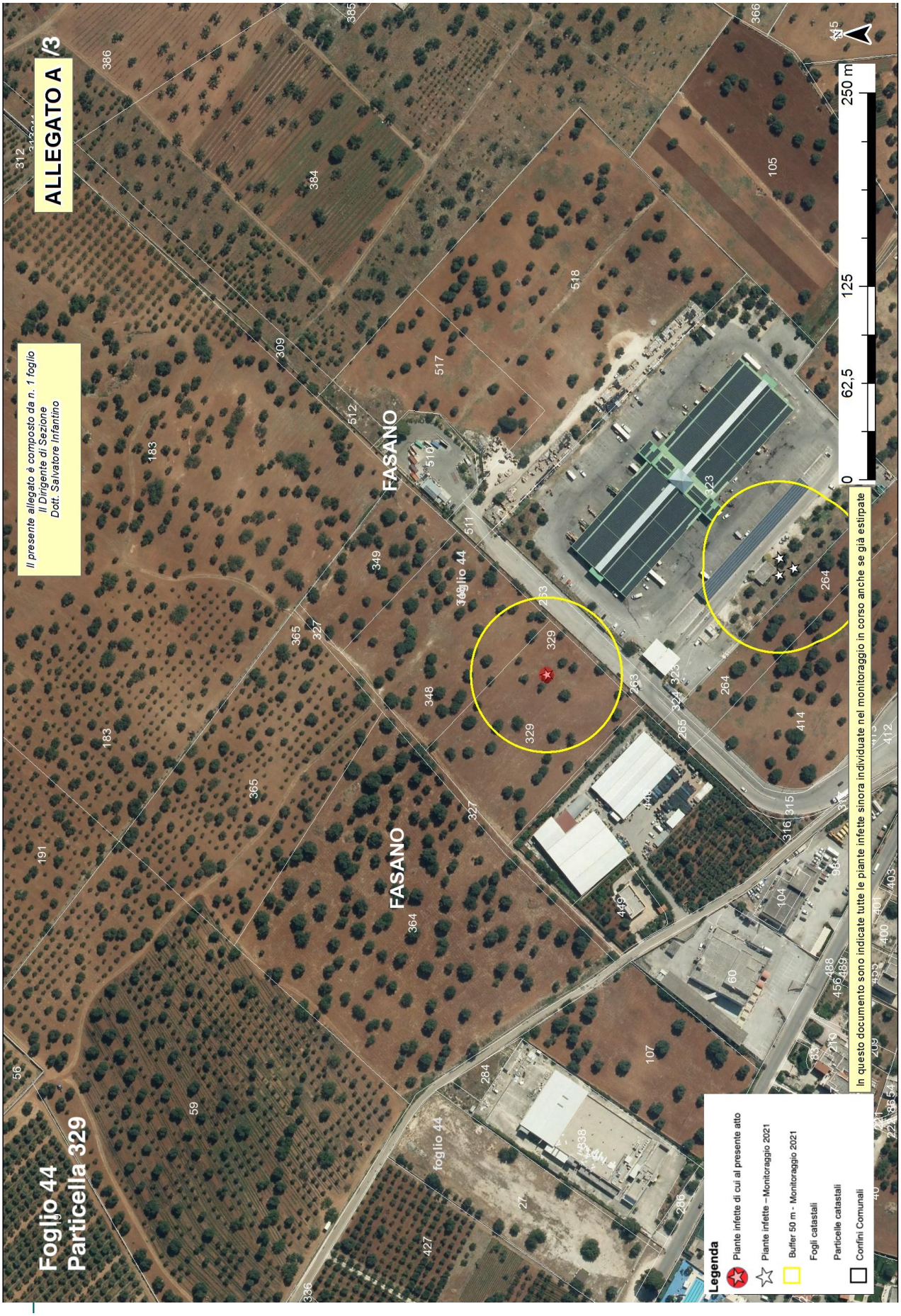
ALLEGATO A /3
Il presente allegato è composto da n. 1 foglio
Il Dirigente di Sezione
Dott. Salvatore Infantino
Foglio 44
Particella 329
FASANO
FASANO
foglio 44
0
62,5
125
250 m
N
In questo documento sono indicate tutte le piante infette sinora individuate nel monitoraggio in corso anche se già estirpate
Legenda
Piante infette di cui al presente atto
Piante infette – Monitoraggio 2021
Buffer 50 m - Monitoraggio 2021
Fogli catastali
Particelle catastali
Confini Comunali

Allegato B
Il presente allegato, firmato digitalmente, è costituito da n. 2 pagina
Il Dirigente della Sezione
Dott. Salvatore Infantino

ARIF
VIA DELLE MAGNOLIE, 6 -70026 MODUGNO
protocollo@pec.arifpuglia.it

REGIONE PUGLIA
SEZIONE OSSERVATORIO FITOSANITARIO
c.cavallo@regione.puglia.it
francesco.colasuonno@regione.puglia.it

OGGETTO: Anno 2021 – DDS N. _____ DEL _____ COMUNICAZIONE ESTIRPAZIONE PIANTE.

Con la presente il/la sottoscritto/a ……., nato/a a …… il ……..Codice Fiscale…….. in qualità di …… (specificare se diverso dall'intestatario indicato nella DDS di cui all'oggetto, in tal caso allegare relativa documentazione probatoria), dichiara **di procedere all'estirpazione** delle piante di cui alla DDS in oggetto:

☐ **tramite ARIF**

☐ **a proprie cure e spese (abbattimento volontario**)

In caso di **abbattimento volontario**, rispetta ed accetta quanto prescritto nell'atto in oggetto e pertanto si comunica:

- Il trattamento fitosanitario sarà effettuato in data _____ con
  □Deltametrina □Fosmet
  □ Acetamiprid □ Spinetoram
  (*indicare uno, apponendo una X*);
- Per l'abbattimento si propone all'Ispettore Fitosanitario la data del _____;
- Per le comunicazioni sulle operazioni di estirpazione l'Ispettore Fitosanitario potrà contattare il seguente numero telefonico _____
  (*necessario per definire gli accordi operativi di campo*).
- la presente espressione di volontà è irrevocabile, consapevole che si deve procedere con immediatezza alla estirpazione della/e pianta/e infette e che simile circostanza è perseguibile ai sensi degli artt. 650 e 500 del c.p.;
- Allega copia del documento di riconoscimento in corso di validità, debitamente firmata e datata in calce.

Il contributo per ogni albero abbattuto che potrà essere riconosciuto qualora ritenuto ammissibile, deve essere corrisposto a:

- nome e cognome_____
- nato/a il _____a_____
- Codice fiscale_____
- residente in _____a_____
- codice IBAN_____

(allegare fotocopia delle coordinate bancarie - IBAN)

Data _____ In Fede, _____
(*firma del titolare giuridico del terreno*)

Sezione Osservatorio Fitosanitario
Lung. Nazario Sauro 41- Bari- Tel. 080 5405147 - PEC: osservatoriofitosanitario.regione@pec.rupar.puglia.it
Sede operativa di Brindisi Via Torpisana, 120 - Tel: 0831 /544339 - Fax: 0831 / 544300
mail: c.cavallo@regione.puglia.it

Allegato B
Il presente allegato, firmato digitalmente, è costituito da n. 2 pagina
Il Dirigente della Sezione
Dott. Salvatore Infantino

DICHIARAZIONE SOSTITUTIVA DELL'ATTO DI NOTORIETA'
(art. 47 D.P.R. 28 dicembre 2000, n. 445)

Il/La sottoscritto/a_____nato/a a _____(_____)

Il_____ C.F._____, residente a _____(___),

in _____n._____, consapevole che le dichiarazioni mendaci, in applicazione dell'art. 76 del D.P.R. 445/2000, sono punite ai sensi del codice penale e delle leggi speciali in materia e che comunque comportano la decadenza dai benefici eventualmente conseguiti con il provvedimento emanato sulla base della dichiarazione non veritiera

DICHIARA

- Di non essere una "impresa in difficoltà" ai sensi del punto 14 del paragrafo 1 dell'art. 2 del Reg 702/2014;
- Di non essere destinatario di un ordine di recupero pendente a seguito di una decisione della Commissione europea che dichiara gli aiuti illegittimi e incompatibili con il mercato interno;
- Di essere _____(1), dei terreni ubicati in agro di_____contraddistinti in catasto terreni al foglio _____particelle_____
  _____ contraddistinti in catasto terreni al foglio _____particelle_____
  _____ contraddistinti in catasto terreni al foglio _____particelle_____
  e che tutti i dati riportati in domanda sono veritieri.

Luogo data in fede

(1) Proprietario, comproprietario, nudo proprietario etc…
Nel caso in cui le piante estirpate appartengano a più comproprietari, preferibilmente, uno solo di essi richiede l'intero indennizzo allegando la delega degli altri comproprietari come da schema riportato nel mod. 4 della D.G.R. 940/2017, pubblicata sul sito istituzionale www.emergenzaxylella.it.

Sezione Osservatorio Fitosanitario
Lung. Nazario Sauro 41- Bari- Tel. 080 5405147 - PEC: osservatoriofitosanitario.regione@pec.rupar.puglia.it
Sede operativa di Brindisi Via Torpisana, 120 - Tel: 0831 /544339 - Fax: 0831 / 544300
mail: c.cavallo@regione.puglia.it

Firmato digitalmente da:
SALVATORE INFANTINO
Regione Puglia
Firmato il: 06-10-2021 15:58:02
Seriale certificato: 904277
Valido dal 09-02-2021 al 09-02-2024

Allegato C

Il presente allegato, firmato digitalmente, è costituito da n. 2 pagina
Il Dirigente della Sezione
Dott. Salvatore Infantino

PIANTE INFETTE MONITORAGGIO 2021								
ZONA	**AGRO**	**ID CAMPIONE**	**FOGLIO**	**PARTICELLA**	**PROPRIETARIO**	**SPECIE**	**LONGITUDINE**	**LATITUDINE**
Contenimento - Salento	Fasano	1200891	42	36	• FRANCONE MARIA • MAVILLO ALBERTO WALTER • BITETTI PASQUA • LAMBERTI PATRIZIA • BOLOGNESE MAURO • MASI LUIGI • LAMBERTI VITO • CARPARELLI NICOLA • SIBILIO FELICE • LAMBERTI LUISA • MARTINA ROSANNA • MAVILIO MARIO • BRUNETTI VITTORIA • BITETTI ANNA • BITETTI GIOVANNA	Olivo	17,35734299	40,82724137
Contenimento - Salento	Fasano	1206280	44	323	• INTESA LEASING • MANIELLO srl • GIANFRATE srl • DI CEGLIE srl • SCARI FRUTTA srl • LOCONTE ANTONIO • MONOPOLI ALBERICO • ASELLA di MASSIMO MASELLA C. sas • LOPRETE GRAZIO • MILETI ROSA • MILETI SERGIO • PASQUALE AMATI srl • VINCI GREGORIO • MEDFRUTTA srl • PROGRESSO AGRICOLO	Olivo	17,38513336	40,82675224
		1206330				Olivo	17,3850062	40,82675814
		1206308				Olivo	17,38505579	40,82666667

					FASANO Soc. Coop. Agr. • GIORGIO VALENTINO • LORUSSO PABLO • DONNALOIA DOMENICO • ANNESE GIOVANNI • LOCONTE ANOTNIO srl • MANELLI LUIGI snc di MANIELLO NICOLA • F.lli LANZELLOTTA snc di LANZELLOTTA VITO e GIUSEPPE • ORTOWEB GROUP srl • LEGRATTAGLIE ANTONIO srl • PALMISANO srl • M.G. srl INGROSSO ORTOFRUTTA • CENTRO ORTOFRUTTICOLO MEDITERRANEO srl • CONSORZIO CENTRO AGRO ALIMENTARE FASANO srl			
Contenimento - Salento	Fasano	1205440	44	329	BRUNETTI ANGELA	Olivo	17,38429349	40,82815625

DETERMINAZIONE DEL DIRIGENTE SEZIONE POLITICHE E MERCATO DEL LAVORO 12 ottobre 2021, n. 785

Avviso Pubblico avente ad oggetto "Manifestazione di interesse finalizzata alla presentazione di candidature da parte di imprese private e pubbliche interessate all'utilizzazione – in progetti di tirocinio – di soggetti precedentemente inseriti nel bacino dei percettori dell'indennità di cui all'art. 1, commi 251 e ss. della Legge 30 dicembre 2018, n. 145 e ss.mm.ii.". Approvazione elenco dei soggetti ammessi e non ammessi ad ospitare tirocini.

IL DIRIGENTE DI SEZIONE

- Visti gli artt.4 e 5 della L.R. n.7/1997;
- Vista la D.G.R. n. 1974 del 07/12/2020 recante "Approvazione Atto di Alta Organizzazione Modello Organizzativo MAIA 2.0" successivamente modificata ed integrata con D.G.R. n. 215 del 08.02.2021;
- Visto il D.P.G.R. n. 22 del 22.01.2021 recante "Adozione Atto di Alta Organizzazione. Modello Organizzativo MAIA 2.0", successivamente modificato ed integrato con D.P.G.R. n. 45 del 10.02.2021;
- Visto il Decreto del Presidente della Giunta Regionale n. 263 del 10 agosto 2021 ad oggetto "Attuazione modello Organizzativo "MAIA 2.0" adottato con Decreto 22/2021 e s.m.i. Definizione delle Sezioni di Dipartimento e delle relative funzioni" con il quale sono state individuate le Sezioni relative ai Dipartimenti e nello specifico, per il Dipartimento Politiche del Lavoro, Istruzione e Formazione, tra le altre, la Sezione Politiche e Mercato del Lavoro;
- Visti gli artt. 4 e 16 del D.Lgs. 165/2001;
- Visto l'art. 32 della Legge 18 giugno 2009, n. 69, che prevede l'obbligo di sostituire la pubblicazione tradizionale all'Albo ufficiale con la pubblicazione di documenti digitali sui siti informatici;
- Visto l'art. 18 del D.Lgs. 196/03 "Codice in materia di protezione dei dati personali" in merito ai Principi applicabili ai trattamenti effettuati dai soggetti pubblici;
- Vista la L.R. n. 5 agosto 2013, n. 23 recante "Norme in materia di percorsi formativi diretti all'orientamento e all'inserimento nel mercato del lavoro";
- Visto il Regolamento Regionale 10 marzo 2014, n. 3 ad oggetto "Disposizioni concernenti l'attivazione di tirocini diretti all'orientamento e all'inserimento nel mercato del lavoro";
- Visto il D.lgs 14 settembre 2015, n. 148, come modificato dal D.Lgs. 185/2016;
- Visto il D.Lgs. 14 settembre 2015, n. 150;
- Vista la Legge 23 luglio 1991, n. 223;
- Vista la Legge 27 dicembre 2017, n. 205;
- Vista la Legge 30 dicembre 2018, n.145 ed, in particolare, i commi 251, 252 e 253;
- Visto l'art. 11-bis, comma 1 del Decreto Legge 3 settembre 2019, n. 101;
- Visto il Decreto Legge 19 maggio 2020, n. 34, convertito con la Legge 17 luglio 2020, n. 77 ed, in particolare, l'art. 87;
- Vista la D.G.R. n. 2384 del 19.12.2019 con la quale la Giunta Regionale ha approvato la specificazione dei Livelli essenziali delle prestazioni del sistema regionale dei servizi per il lavoro (LEP) in attuazione del D.Lgs n. 150/2015, artt. 2 e 28 del DM n. 4 dell'11 gennaio 2018;
- Vista la D.G.R. n. 1185 del 30.07.2020 con cui è stato ratificato l'Accordo tra Regione Puglia e Parti Sociali per la fruizione dell'indennità di cui all'art. 1 c. 251 e ss della L. 145/2018 che prevede, tra le altre, una fase finalizzata all'eventuale attivazione di percorsi di tirocinio formativo per tutti i lavoratori destinatari dell'intervento, a seguito di rilevazione dei fabbisogni di professionalità e competenze.
- Visto l'A.D. n. 910 del 04/08/2020 con cui è stato approvato l'Avviso Pubblico per la presentazione di domande per la fruizione dell'indennità di cui all'art. 1, commi 251 e ss. della Legge 30 dicembre 2018, n. 145, come sostituiti dall'art. 87 del D.L. 19 maggio 2020, n. 34, convertito con la Legge 17 luglio 2020, n. 77;

- Visto l'A.D. n. 980 del 17/09/2020 con cui è stato approvato l'elenco di n. 153 lavoratori ammessi a fruire dell'Indennità di cui all'art.1, commi 251 e ss. della Legge 30 dicembre 2018, n.145, come sostituiti dall'art. 87 del D.L. 19 maggio 2020 n. 34, convertito con la Legge 17 luglio 2020, n. 77;
- Vista l'A.D. n. 681 del 02.08.2021 con il quale è stato approvato l'Avviso Pubblico avente ad oggetto "Manifestazione di interesse finalizzata alla presentazione di candidature da parte di imprese private e pubbliche interessate all'utilizzazione – in progetti di tirocinio – di soggetti precedentemente inseriti nel bacino dei percettori dell'indennità di cui all'art. 1, commi 251 e ss. della Legge 30 dicembre 2018, n. 145 e ss.mm.ii."

Sulla base dell'istruttoria espletata dalla P.O. Politiche Attive e Passive Mercato del Lavoro, Dott.ssa Angela Pallotta e confermata dal Dirigente del Servizio Politiche attive per il lavoro, dott.ssa Angela Di Domenico, dalla quale emerge quanto segue:

Premesso che:

- La Legge 30 dicembre 2018, n.145, con i commi 251, 252 e 253, come modificati dall'art. 87 del D.L. n. 34/2020, ha esteso il trattamento di mobilità in deroga, nel limite massimo di dodici mesi, anche in favore dei lavoratori che hanno cessato la cassa integrazione guadagni in deroga nel periodo dal 1°dicembre 2017 al 31 dicembre 2018 e non hanno diritto all'indennità di disoccupazione denominata Nuova prestazione di Assicurazione Sociale per l'Impiego (NASpI), a condizione che ai medesimi lavoratori fossero applicate dal 1° gennaio 2019, misure di politica attiva, individuate in un apposito piano regionale, da comunicare al Ministero del Lavoro e delle Politiche Sociali e all'Agenzia Nazionale per le Politiche Attive del Lavoro (ANPAL);
- In data 07 luglio 2020, è stato sottoscritto un Accordo tra Regione Puglia e Parti Sociali per la fruizione dell'indennità di cui all'art.1, commi 251 e ss. della Legge 30 dicembre 2018, n.145, come sostituiti dall'art. 87 del D.L. 19 maggio 2020, n. 34. L'Accordo è stato successivamente ratificato dalla Giunta Regionale con Delibera n. 1185 del 30/07/2020;
- Con A.D. n. 910 del 04/08/2020 è stato approvato l'Avviso Pubblico per la presentazione di domande per la fruizione dell'indennità di cui all'art. 1, commi 251 e ss. della Legge 30 dicembre 2018, n. 145, come sostituiti dall'art. 87 del D.L. 19 maggio 2020, n. 34, convertito con la Legge 17 luglio 2020, n. 77;
- Con A.D. n. 980 del 17/09/2020 è stato approvato l'elenco di n. 153 lavoratori ammessi a fruire dell'Indennità di cui all'art.1, commi 251 e ss. della Legge 30 dicembre 2018, n.145, come sostituiti dall'art. 87 del D.L. 19 maggio 2020 n. 34, convertito con la Legge 17 luglio 2020, n. 77;
- Il citato Accordo prevede un articolato Piano di politiche attive da erogare nei confronti dei destinatari dell'indennità di cui trattasi, tra le quali, l'eventuale attivazione di percorsi di tirocinio formativo, a seguito di rilevazione dei fabbisogni di professionalità e competenze;
- La richiamata Delibera di Giunta n. 1185 del 30/07/2020 ha stabilito che l'eventuale attivazione di tirocini formativi è subordinata, in ogni caso, all'individuazione delle necessarie risorse finanziarie;
- Con nota prot. n.4220 del 27.04.2021 la Sezione Promozione e Tutela del Lavoro ha rappresentato al Ministero del lavoro e delle Politiche Sociali l'intenzione di utilizzare per la misura di cui trattasi le risorse residue dell'art. 44 c. 6 bis del D.Lgs. n. 148/2015, nella misura di Euro 500.000,00, nell'ambito della più generale disponibilità di euro 38.994.721,00 comunicata dalla Direzione Centrale Ammortizzatori sociali dell'INPS con pec del 23/07/2020;
- Con nota n. 8036 del 10/05/2021 il MLPS ha comunicato che "*l'importo destinato ai percorsi di politica attiva che vede l'Istituto Nazionale della Previdenza Sociale, quale soggetto erogatore, sarà versato, a valere sulle risorse del "Fondo Sociale Occupazione e Formazione" dietro richiesta dell'Istituto, secondo le modalità previste dalla Circolare INPS n. 6 del 2018, a copertura delle somme per le azioni di politica attiva, necessarie per le spese di indennità di tirocinio in favore dei lavoratori destinatari della misura*";

- Con Decreto del Direttore Generale del MLPS n. 27 del 04.08.2021, per la Regione Puglia è stato accertato un importo complessivo pari a euro **38.007.226,88** a valere sulle risorse già assegnate e nella disponibilità delle Regioni, ai sensi dell'art. 44, comma 6-bis, del decreto legislativo 14 settembre 2015, n. 148, introdotto dall'art. 2, comma 1, lett. f), punto 1, del decreto legislativo 24 settembre 2016, n. 185;
- Con A.D. 681 del 02.08.2021 è stato approvato l'Avviso Pubblico avente ad oggetto "*Manifestazione di interesse finalizzata alla presentazione di candidature da parte di imprese private e pubbliche interessate all'utilizzazione – in progetti di tirocinio – di soggetti precedentemente inseriti nel bacino dei percettori dell'indennità di cui all'art. 1, commi 251 e ss. della Legge 30 dicembre 2018, n. 145 e ss.mm.ii*.";
- L'art. 11 dell'Avviso di cui al citato A.D. n. 681/2021 prevede che la domanda di adesione all'Avviso, compilata in conformità al modello (Allegato A) e debitamente sottoscritta in forma digitale dal legale rappresentante del soggetto ospitante, debba essere presentata a mezzo PEC a decorrere dalle ore 10,00 del 03 agosto 2021 ed entro e non oltre le ore 13,00 del 17 settembre 2021;

Preso atto che:

- Alla data del 17 settembre 2021 risultano pervenute complessivamente n. 22 manifestazioni di interesse per un numero totale di 87 tirocini;
- Tra le n. 22 manifestazioni di interesse, n. 1 è pervenuta alle ore 13,11 del 17/09/2021;
- Tra le n. 22 manifestazioni di interesse n. 1 è stata presentata dal Comune di Arnesano;

Dato atto che come previsto all'art 12 dell'Avviso, le n. 22 istanze pervenute sono state istruite secondo l'ordine cronologico di ricezione delle stesse;

Valutata l'opportunità di ammettere l'istanza presentata oltre il termine di scadenza fissato nel citato art. 11 dell'Avviso in ragione della esiguità dello sforamento temporale (11 minuti) e della disponibilità delle risorse necessarie al finanziamento di tutti i percorsi di politiche attive nella modalità di tirocinio ammissibili, presentati dalle imprese;

Sulla base degli esiti istruttori:

- n. 21 manifestazione di interesse presentate, come integrate all'esito delle richieste di chiarimenti formulate dal competente ufficio, per un totale di n. 85 tirocini, risultano conformi a quanto previsto dall'Avviso di cui all'A.D. n. 681/2021 e, pertanto, sono da ritenersi ammissibili;

- la manifestazione di interesse presentata dal Comune di Arnesano **non** risulta ammissibile in quanto presentata da soggetto non rientrante nel novero delle imprese private e/o pubbliche di cui all'art. 5 dell'Avviso di cui all'A.D. n. 681/2021;

- l'importo massimo necessario a finanziare i n. 85 tirocini relativi alle manifestazioni di interesse delle imprese ammissibili per la durata di 6 mesi, oltre l'eventuale periodo di proroga di cui all'art. 2 della L.R. n. 23/2013, ammonta a euro 267.750,00 a valere sulle risorse di cui all'art. 44, comma 6-bis del D.Lgs n. 148/2015;

Tanto premesso, si rende necessario approvare l'Elenco delle imprese ammesse alla misura di cui trattasi **(Allegato 1)** per il numero di tirocini indicati nello stesso Allegato nonché non ammettere alla medesima misura l'istanza presentata dal Comune di Arnesano in quanto non in possesso dei requisiti soggettivi di cui all'art. 5 dell'Avviso approvato con A.D. n. 681/2021;

VERIFICA AI SENSI DEL D.LGS 196/03
Garanzie alla riservatezza

La pubblicazione dell'atto all'Albo, salve le garanzie previste dalla legge 241/90 in tema di accesso ai documenti amministrativi, avviene nel rispetto della tutela della riservatezza dei cittadini, secondo quanto disposto dal Reg. UE n. 679/2016 e dal D. Lgs. 196/2003 e ss.mm.ii. in materia di protezione dei dati personali, nonché dal vigente Regolamento Regionale n. 5/2006 per il trattamento dei dati sensibili e giudiziari.

Ai fini della pubblicità legale, l'atto destinato alla pubblicazione è redatto in modo da evitare la diffusione di dati personali identificativi non necessari ovvero il riferimento a dati sensibili; qualora tali dati fossero indispensabili per l'adozione dell'atto, essi sono trasferiti in documenti separati, esplicitamente richiamati.

ADEMPIMENTI CONTABILI AI SENSI D.Lgs.118/2011 e ss.mm.ii.

Il presente provvedimento non comporta alcun mutamento qualitativo e quantitativo di entrata o di spesa né a carico del bilancio regionale né a carico degli Enti per i cui debiti i creditori potrebbero rivalersi sulla Regione ed è escluso ogni onere aggiuntivo rispetto a quelli già autorizzati a valere sullo stanziamento previsto dal bilancio regionale.

Ritenuto di dover provvedere in merito:

DETERMINA

- di prendere atto di quanto indicato in premessa, che qui si intende integralmente riportato;
- di approvare, sulla base delle risultanze istruttorie, l'Elenco di n. 21 imprese ammesse alla misura di cui all'A.D. n. 681/2021, come risultanti dall'**Allegato 1,** parte integrante e sostanziale del presente provvedimento, per un totale complessivo di n. 85 tirocini;
- di non ammettere alla misura di cui all'A.D. n. 681/2021 la manifestazione di interesse del **Comune di Arnesano**, per i motivi di cui in premessa;
- di dare atto che l'importo necessario a finanziare i n. 85 tirocini relativi alle manifestazioni di interesse delle imprese ammesse di cui al predetto allegato 1, per la durata di 6 mesi, oltre l'eventuale periodo di proroga di cui all'art. 2 della L.R. n. 23/2013, ammonta a euro 267.750,00 a valere sulle risorse di cui all'art. 44, comma 6-bis del D.Lgs n. 148/2015;
- di dare atto che l'indennità di partecipazione per i tirocini è erogata direttamente al tirocinante dall'istituto Nazionale della Previdenza Sociale (INPS) con le modalità ed i tempi previsti dalla Convenzione che sarà sottoscritta tra l'INPS e la Regione Puglia, previa verifica dei requisiti dei soggetti destinatari;
- di dare atto che, ai sensi dell'art. 2 dell'Avviso, la costituzione degli elenchi delle imprese ammesse non conferisce alcun diritto in merito all'effettiva attivazione del tirocinio;
- di dare atto che il Centro per l'impiego competente per territorio realizza - in assistenza ai Soggetti ospitanti – il matching tra i profili richiesti ed i profili dei soggetti in possesso dei requisiti, individuati all'esito di Avviso Pubblico emanato da ARPAL;
- di dare atto che entro 60 giorni dalla pubblicazione sul BURP del provvedimento di approvazione dell' elenco, le imprese ammesse all'intervento provvederanno a stipulare con i Centri per l'Impiego territorialmente competenti apposita Convenzione ai sensi della L. n. 23/2013 e del R.R. n.3/2014;
- di notificare il presente provvedimento all'Agenzia Regionale per le Politiche attive del lavoro (ARPAL Puglia) e al Comune di Arnesano;
- di dare atto che la pubblicazione sul BURP del presente provvedimento ha valore di notifica per tutti gli interessati.

Il provvedimento viene redatto in forma integrale nel rispetto della tutela alla riservatezza dei cittadini, secondo quanto disposto dal D.lgs. 196/03 in materia di protezione dei dati personali e ss. mm. e ii.

Il presente provvedimento, redatto in unico esemplare, composto di n. 7 pagine e dagli Allegati composti di n. 4 pagine, per complessive di n. 11 pagine;

- è unicamente formato con mezzi informatici e firmato digitalmente;
- è immediatamente esecutivo;
- sarà conservato nei sistemi informatici regionali CIFRA, Sistema Puglia e Diogene in applicazione delle

"Linee guida per la gestione degli Atti Dirigenziali come documenti originali informatici con il sistema CIFRA1" dettate dal Segretario Generale della Presidenza;

- sarà reso pubblico, ai sensi dell'art.20 comma 3 del Decreto del Presidente della Giunta Regionale n. 443 del 31 luglio 2015, mediante affissione per 10 giorni lavorativi, a decorrere dalla data della sua adozione, all'Albo delle Determinazioni Dirigenziali tramite la piattaforma regionale CIFRA in ottemperanza alle medesime "Linee guida per la gestione degli Atti Dirigenziali come documenti originali informatici con il sistema CIFRA1";
- sarà disponibile nel sito ufficiale della Regione Puglia: www.regione.puglia.it - Sezione "*Amministrazione Trasparente*";

- sarà trasmesso, tramite la piattaforma CIFRA, al Segretario della Giunta Regionale;
- sarà pubblicato, sul portale www.sistema.puglia.it;
- sarà pubblicato sul BURP.

Il Dirigente della Sezione
Dott.ssa Luisa Anna Fiore

Manifestazione di interesse finalizzata alla presentazione di candidature da parte di imprese private e pubbliche interessate all'utilizzazione – in progetti di tirocinio – di soggetti precedentemente inseriti nel bacino dei percettori dell'indennità di cui all'art. 1, commi 251 e ss. della Legge 30 dicembre 2018, n. 145 e ss.mm.ii

Allegato 1 - Elenco imprese ammesse

N.	Data presentazione manifestazione di interesse	Ora presentazione manifestazione di interesse	Ragione sociale	Indirizzo sede legale	PR sede legale	CF / PI	Protocollo RP	Figura professionale	N. figure professionali richieste	Sede svolgimento tirocinio
1	04/08/2021	13:36	SCUOLA CEF snc	Via Dalmazia, 21/a - Brindisi	BR	01691760746	r_puglia/AOO_060/PROT/ 05/08/2021/0007806	Operatore/operatrice per il supporto nei contesti di apprendimento, la gestione della comunicazione e la rilevazione delle esigenze di studenti e docenti	1	Brindisi
2	04/08/2021	17:42	Associazione di Promozione Sociale FORMARE	Via Vincenzo Petruzzi, n. 16 - Putignano	BA	06167490728	r_puglia/AOO_060/PROT/ 05/08/2021/0007809	Operatore/operatrice per l'organizzazione e gestione delle attività di segreteria, l'accoglienza e le informazioni	1	Putignano (BA)
3	05/08/2021	11:55	INTERNATIONAL SAFES PRO S.R.L.S.	Via Anfiteatro, 5 - Taranto	TA	03247910734	r_puglia/AOO_060/PROT/ 05/08/2021/0007831	operatore/operatrice per l'organizzazione e gestione delle attività di segreteria, l'accoglienza e le informazioni	1	Taranto
4	05/08/2021	11:55	SCUOLA DI ALTA FORMAZIONE E STUDI SPECIALIZZATI PER I PROFESSIONISTI	Via Ciro Giovinazzi, 74 - Taranto	TA	03225610736	r_puglia/AOO_060/PROT/ 05/08/2021/0007830	tecnico delle attività di analisi dei fabbisogni formativi, della progettazione di interventi formativi e della predisposizione di misure di accompagnamento	1	Taranto
5.1	06/08/2021	22:24	Associazione GENESIS CONSULTING	Via G. Amendola, 172/C - Bari	BA	06092830725	r_puglia/AOO_060/PROT/ 09/08/2021/0007884	Operatore/operatrice per l'informazione, accompagnamento e tutoraggio nei percorsi formativi e di orientamento e inserimento al lavoro	1	Bari
5.2	06/08/2021	22:24	Associazione GENESIS CONSULTING	Via G. Amendola, 172/C - Bari	BA	06092830725	r_puglia/AOO_060/PROT/ 09/08/2021/0007884	Social Media Manager	1	Bari
6	11/08/2021	10:59	Pi-GROUP srl	Viale L. Cadorna, 1 - Corato	BA	04401330727	r_puglia/AOO_060/PROT/ 11/08/2021/0007929	Impiegato amministrativo	1	Corato (BA)
7	18/08/2021	12:41	Associazione Dante Alighieri	Contrada S. Angelo Z.I. Sud - Fasano	BR	02014760744	r_puglia/AOO_060/PROT/ 24/08/2021/0007959	Operatore/operatrice per l'organizzazione e gestione delle attività di segreteria, l'accoglienza e le informazioni	2	Fasano (BR)

Manifestazione di interesse finalizzata alla presentazione di candidature da parte di imprese private e pubbliche interessate all'utilizzazione – in progetti di tirocinio – di soggetti precedentemente inseriti nel bacino dei percettori dell'indennità di cui all'art. 1, commi 251 e ss. della Legge 30 dicembre 2018, n. 145 e ss.mm.ii

Allegato 1 - Elenco imprese ammesse

N.	Data presentazione manifestazione di interesse	Ora presentazione manifestazione di interesse	Ragione sociale	Indirizzo sede legale	PR sede legale	CF / PI	Protocollo RP	Figura professionale	N. figure professionali richieste	Sede svolgimento tirocinio
8	18/08/2021	13:12	ADV Apulia srl	Contrada S. Angelo Z.I. Sud - Fasano	BR	02398640744	r_puglia/AOO_060/PROT/ 24/08/2021/0007961	Operatore/operatrice per l'organizzazione e gestione delle attività di segreteria, l'accoglienza e le informazioni	1	Fasano (BR)
9	18/08/2021	13:12	DASEP srl	Contrada S. Angelo Z.I. Sud - Fasano	BR	02230460749	r_puglia/AOO_060/PROT/ 24/08/2021/0007960	Operatore/operatrice per l'organizzazione e gestione delle attività di segreteria, l'accoglienza e le informazioni	2	Fasano (BR)
10	19/08/2021	17:30	APULIA LIBERA UNIVERSITA' srl	Contrada S. Angelo Z.I. Sud - Fasano	BR	02622790745	r_puglia/AOO_060/PROT/ 24/08/2021/0007964	Operatore/operatrice per l'organizzazione e gestione delle attività di segreteria, l'accoglienza e le informazioni	1	Fasano (BR)
11	31/08/2021	18:59	ASSOCIAZIONE SAN GIUSEPPE	Largo Monsignor Curi, 17 - Bari	BA	93501590728	r_puglia/AOO_060/PROT/ 01/09/2021/0008102	Addetto alle pulizie	1	Bari
12.1	31/08/2021	18:59	LA ROSA DEI VENTI SOC. COOP. SOC.	Via Pietro Nenni, 14/21 - Noicattaro	BA	08055620721	r_puglia/AOO_060/PROT/ 01/09/2021/0008101	Impiegato	1	Noicattaro (BA)
12.2	31/08/2021	18:59	LA ROSA DEI VENTI SOC. COOP. SOC.	Via Pietro Nenni, 14/21 - Noicattaro	BA	08055620721	r_puglia/AOO_060/PROT/ 01/09/2021/0008101	addetto alla pulizia / giardinaggio	1	Noicattaro (BA)
13.1	31/08/2021	19:30	DONATO LITURRI	Via G. Libertà, 9 - Noicattaro	BA	06957650721	r_puglia/AOO_060/PROT/ 01/09/2021/0008103	Autista	1	Noicattaro (BA)
13.2	31/08/2021	19:30	DONATO LITURRI	Via G. Libertà, 9 - Noicattaro	BA	06957650721	r_puglia/AOO_060/PROT/ 01/09/2021/0008103	Addetto alle vendite	1	Polignano a mare (BA)
14	01/09/2021	09:09	CALAMARE' srls	Via dei Trulli, 25/27 - Torre a mare	BA	08221670725	r_puglia/AOO_060/PROT/ 01/09/2021/0008105	Lavapiatti	1	Torre a mare (BA)
15	01/09/2021	09:41	PARROCCHIA SAN GIUSEPPE	Largo Monsignor Curi, 17 - Bari	BA	02482600729	r_puglia/AOO_060/PROT/ 01/09/2021/0008110	Addetto alle pulizie	1	Bari
16	01/09/2021	12:15	ASSOCIAZIONE TERRITORIALE UNSIC DI NOICATTARO -	Via G. Verga, 104 - Noicattaro	BA	93458480725	r_puglia/AOO_060/PROT/ 01/09/2021/0008137	Impiegato	1	Noicattaro (BA)

Manifestazione di interesse finalizzata alla presentazione di candidature da parte di imprese private e pubbliche interessate all'utilizzazione – in progetti di tirocinio – di soggetti precedentemente inseriti nel bacino dei percettori dell'indennità di cui all'art. 1, commi 251 e ss. della Legge 30 dicembre 2018, n. 145 e ss.mm.ii

Allegato 1 - Elenco imprese ammesse

N.	Data presentazione manifestazione di interesse	Ora presentazione manifestazione di interesse	Ragione sociale	Indirizzo sede legale	PR sede legale	CF / PI	Protocollo RP	Figura professionale	N. figure professionali richieste	Sede svolgimento tirocinio
17	15/09/2021	17:50	ASSOCIAZIONE FORMAZIONE E PROGRESSO	Via De Giosa, 1 - Guagnano	LE	04751980758	r_puglia/AOO_060/PROT/ 16/09/2021/0008655	Operatore/operatrice per il supporto nei contesti di apprendimento, la gestione della comunicazione e la rilevazione delle esigenze di studenti e docenti	1	Salice Salentino (LE)
18	16/09/2021	10:33	AZIENDA SERVIZI MUNICIPALIZZATI srl	Via Oleifici dell'Italia - Molfetta	BA	05396790726	r_puglia/AOO_060/PROT/ 16/09/2021/0008702	Operatore ecologico - Cernitore	13	Molfetta (BA)
19	16/09/2021	14:59	AMIU S.p.A.	Strada Provinciale, 168 Località Puro Vecchio - Trani	BT	0493950727	r_puglia/AOO_060/PROT/ 16/09/2021/0008742	operatore/operatrice per le attività di protezione ambientale, raccolta e spazzamento dei rifiuti	8	Trani (BT)
20.1	17/09/2021	08:19	AMIU PUGLIA S.p.A.	Via F. Fuzio s.n.c., Z.I. - Bari	BA	05487980723	r_puglia/AOO_060/PROT/ 17/09/2021/0008768	operatore/operatrice per la riparazione autoveicoli e autoarticolati	10	Bari
20.2	17/09/2021	08:19	AMIU PUGLIA S.p.A.	Via F. Fuzio s.n.c., Z.I. - Bari	BA	05487980723	r_puglia/AOO_060/PROT/ 17/09/2021/0008768	operatore/operatrice per la gestione, conduzione e manutenzione di impianti di trattamento e smaltimento rifiuti	5	Bari
20.3	17/09/2021	08:19	AMIU PUGLIA S.p.A.	Via F. Fuzio s.n.c., Z.I. - Bari	BA	05487980723	r_puglia/AOO_060/PROT/ 17/09/2021/0008768	operatore/operatrice per la riparazione, sostituzione e verniciatura di elementi di carrozzeria degli autoveicoli	5	Bari
20.4	17/09/2021	08:19	AMIU PUGLIA S.p.A.	Via F. Fuzio s.n.c., Z.I. - Bari	BA	05487980723	r_puglia/AOO_060/PROT/ 17/09/2021/0008768	operatore/operatrice per le attività di protezione ambientale, raccolta e spazzamento dei rifiuti	4	Bari
20.5	17/09/2021	08:19	AMIU PUGLIA S.p.A.	Via F. Fuzio s.n.c., Z.I. - Bari	BA	05487980723	r_puglia/AOO_060/PROT/ 17/09/2021/0008768	operatore/operatrice per la installazione, manutenzione e riparazione di apparecchi elettronici ed elettrici di autoveicoli per il trasporto di persone e merci	3	Bari
20.6	17/09/2021	08:19	AMIU PUGLIA S.p.A.	Via F. Fuzio s.n.c., Z.I. - Bari	BA	05487980723	r_puglia/AOO_060/PROT/ 17/09/2021/0008768	operatore/operatrici per la lavorazione, costruzione e riparazione di parti meccaniche	3	Bari

Manifestazione di interesse finalizzata alla presentazione di candidature da parte di imprese private e pubbliche interessate all'utilizzazione – in progetti di tirocinio – di soggetti precedentemente inseriti nel bacino dei percettori dell'indennità di cui all'art. 1, commi 251 e ss. della Legge 30 dicembre 2018, n. 145 e ss.mm.ii

Allegato 1 - Elenco imprese ammesse

N.	Data presentazione manifestazione di interesse	Ora presentazione manifestazione di interesse	Ragione sociale	Indirizzo sede legale	PR sede legale	CF / PI	Protocollo RP	Figura professionale	N. figure professionali richieste	Sede svolgimento tirocinio
20.7	17/09/2021	08:19	AMIU PUGLIA S.p.A.	Via F. Fuzio s.n.c., Z.I. - Bari	BA	05487980723	r_puglia/AOO_060/PROT/ 17/09/2021/0008768	operatore/operatrice di impianti elettrici	4	Bari
20.8	17/09/2021	08:19	AMIU PUGLIA S.p.A.	Via F. Fuzio s.n.c., Z.I. - Bari	BA	05487980723	r_puglia/AOO_060/PROT/ 17/09/2021/0008768	operatore/operatrice per operazioni di pittura, stuccatura, rifinitura e decorazione edilizia	1	Bari
20.9	17/09/2021	08:19	AMIU PUGLIA S.p.A.	Via F. Fuzio s.n.c., Z.I. - Bari	BA	05487980723	r_puglia/AOO_060/PROT/ 17/09/2021/0008768	operatore/operatrice per le operazioni di approvvigionamento e di immagazzinamento delle merci	1	Bari
20.10	17/09/2021	08:19	AMIU PUGLIA S.p.A.	Via F. Fuzio s.n.c., Z.I. - Bari	BA	05487980723	r_puglia/AOO_060/PROT/ 17/09/2021/0008768	operatore/operatrice per la conduzione di macchine motrici e l'impiego di macchine operatrici	1	Bari
20.11	17/09/2021	08:19	AMIU PUGLIA S.p.A.	Via F. Fuzio s.n.c., Z.I. - Bari	BA	05487980723	r_puglia/AOO_060/PROT/ 17/09/2021/0008768	operatore/operatrice per la realizzazione e manutenzione giardini	3	Bari
21	17/09/2021	13:11	ASSOCIAZIONE FORM@LLIMAC	Via Mentana, 5 - Canosa di Puglia	BT	07446980729	r_puglia/AOO_060/PROT/ 17/09/2021/0008819	Operatore/operatrice per l'organizzazione e gestione delle attività di segreteria, l'accoglienza e le informazioni	2	Canosa di Puglia (BT)
								TOTALE	**85**	

DETERMINAZIONE DEL DIRIGENTE SEZIONE POLITICHE E MERCATO DEL LAVORO 12 ottobre 2021, n. 786

Avviso Multi Misura approvato con A.D. del Servizio Autorità di Gestione PO FSE n. 425 del 14/10/2014. Misura 5 Indennità di tirocinio. Riproposizione delle determinazioni nn. 515, 516 e 517 del 07.06.2021 nonché parziale riposizione della determinazione dirigenziale n. n. 6 del 20.01.2020 in relazione al codice pratica 9L0GXP6.

Il Dirigente della Sezione

VISTI gli artt. 4, 5 e 6 della Legge Regionale n.7 del 4.02.1997;

VISTA la deliberazione della Giunta Regionale n.3261/98;

VISTI gli artt. 4 e 16 del D.lgs. n. 165 del 30.03.2001 e ss.mm.ii.;

VISTE le direttive agli uffici impartite dal Presidente della Giunta Regionale con la nota n. 01/007689/1-5 del 31.07.1998;

VISTO l'art. 32 della Legge 18.06.2009, n. 69, che prevede l'obbligo di sostituire la pubblicazione tradizionale all'Albo ufficiale con la pubblicazione di documenti digitali sui siti informatici;

VISTO l'art. 18 del D.lgs. n. 196 del 2003 - "Codice in materia di protezione dei dati personali" in merito ai principi applicabili ai trattamenti effettuati dai soggetti pubblici;

VISTI la Legge Regionale n. 23 del 5.08.2013 - "Norme in materia di percorsi formativi diretti all'orientamento e all'inserimento nel mercato del lavoro" ed il successivo Regolamento Regionale n. 3 del 10.03.2014 – "Disposizioni concernenti l'attivazione di tirocini diretti all'orientamento e all'inserimento nel mercato del lavoro";

VISTA la Deliberazione di Giunta Regionale n. 1148 del 4.06.2014 la quale prevede, tra le misure attivabili, il "Tirocinio extracurriculare, anche in mobilità geografica" (Scheda 5);

CONSIDERATO che la precitata deliberazione consente l'attivazione di tirocini formativi e di inserimento/reinserimento nel mercato del lavoro rivolti a giovani di età compresa tra 16 e 29 anni, che hanno assolto, ovvero sono esenti dall'obbligo di istruzione e formazione, prevedendo in loro favore l'erogazione di una indennità di partecipazione nella misura e alle condizioni definite con successivi provvedimenti;

VISTA la Determinazione Dirigenziale del Servizio Autorità di Gestione PO FSE n. 405 del 2.10.2014, modificata con A.D. n. 425 del 14.10.2014 ed integrata con successivo A.D. n. 430 del 31.10.2014, con la quale è stato approvato l'Avviso Multimisura e la successiva Determinazione Dirigenziale del Servizio Autorità di Gestione PO FSE n. 598 del 23.12.2014 con la quale sono stati approvati i relativi esiti istruttori;

RICHIAMATA la Determinazione del Dirigente del Servizio Politiche per il Lavoro n. 1044 del 18.05.2015 con la quale sono stati approvati i modelli di convenzione e progetto formativo individuale per l'attivazione dei tirocini nell'ambito del programma in oggetto;

RILEVATO CHE ai sensi dell'Avviso Multimisura e delle "Linee guida in tema di attivazione di tirocini extra-curriculari da parte dei Centri per l'Impiego", il tirocinante ha diritto a percepire una indennità in ragione della partecipazione alle attività formative, fissata, per legge, nella misura mensile forfettaria di € 450,00 (euro quattrocentocinquanta/00), al lordo delle ritenute di legge eventualmente dovute. In ogni caso, il contributo non può eccedere la somma complessiva di € 2.700,00 (euro duemilasettecento/00) per il caso in cui il tirocinio abbia la durata massima di sei mesi; ovvero, la somma complessiva di € 5.400,00 (euro cinquemilaquattrocento/00) qualora il tirocinio sia destinato a disabili, persone svantaggiate, immigrati richiedenti asilo o titolari di protezione internazionale ed abbia la durata massima di dodici mesi. Il diritto alla indennità, nella misura sopra indicata, matura allorché il tirocinante abbia partecipato almeno al settanta per cento delle attività formative rapportato al monte ore mensile definito all'interno del progetto formativo individuale e si configura come un finanziamento in favore della persona, che non favorisce le imprese ospitanti e non costituisce, quindi, aiuto di Stato ai sensi dell'art. 107, par. 1, del TFUE;

VISTA la Determinazione della Sezione Autorità di Gestione PO FSE n. 178 del 1 marzo 2016 con la quale è stato disposto che, per i tirocini attivati a far data dal 1 marzo 2016 (intendendosi come data di attivazione il

giorno di sottoscrizione della Convenzione di tirocinio), l'indennità di partecipazione prevista dalla normativa regionale, nella misura minima di € 450,00 sarà composta da un importo di € 300,00 e un importo a carico del soggetto ospitante nella misura minima di € 150,00;

VISTA la Determinazione della Sezione Autorità di Gestione PO FSE n. 233 del 16 marzo 2016 e la Determinazione del Dirigente Sezione Politiche per il Lavoro n. 149 del 26 aprile 2016, preso atto di quanto disposto con la citata D.D. n. 233/2016;

DATO ATTO che:

- ai sensi dell'Avviso Multimisura e delle precitate Linee guida in tema di attivazione di tirocini extra-curriculari da parte dei Centri per l'Impiego, l'indennità non spetta nel caso in cui il tirocinante risulti titolare di ASPI o altra forma di ammortizzatore sociale;
- ai sensi del sopra citato Avviso Multimisura (Scheda 5) e delle sopra richiamate Linee Guida in tema di attivazione di tirocini extra-curriculari da parte dei Centri per l'Impiego è posto a carico dei soggetti promotori (partners all'interno delle A.T.S. e C.P.I.) l'obbligo di inoltrare, attraverso la piattaforma dedicata e a cadenza bimestrale, la richiesta di erogazione dell'indennità di partecipazione, corredata della documentazione prescritta e attestante l'effettivo svolgimento delle attività formative;
- con note prot. n. AOOAdGFSE/0017751 del 10.09.2015 e prot. n. AOO_060/0011452 del 10.09.2015 è stato comunicato rispettivamente alle A.T.S. e ai C.P.I. che, a far data dal 14.09.2015, sarebbe stata disponibile *on line* la procedura telematica per l'invio della documentazione prescritta dall'Avviso Multimisura (Scheda 5) e dalle Linee guida, segnalando l'obbligatorietà dell'utilizzo della piattaforma dedicata all'interno del sito http://www.sistema.puglia.it/SistemaPuglia/garanziagiovani;
- a partire dal 14.09.2015 sono state inserite le istanze relative alla rendicontazione delle attività formative svolte nell'ambito di tirocini avviati a partire dall'11.05.2015 per il tramite dei C.P.I. e dal 27.05.2015 per il tramite delle A.T.S.;
- il bimestre è individuato in piattaforma con riferimento al bimestre solare, tenuto conto della data iniziale indicata nel progetto formativo e nel calendario delle attività;
- l'art. 16 del Reg. Reg. n. 3/2014 prevede che la durata originariamente stabilita del percorso formativo possa essere prorogata per non oltre trenta giorni, qualora si tratti di tirocini formativi e di orientamento o di tirocini di inserimento e reinserimento lavorativi; ovvero per non oltre dodici mesi, qualora i tirocinanti siano disabili, soggetti in condizione di svantaggio sociale, immigrati richiedenti asilo o titolari di protezione internazionale.
- a partire dalla data dell'8.10.2015 è stata attivata per i soggetti promotori la funzione che consente loro di riscontrare le richieste di integrazione documentale inviate, sempre per il tramite della piattaforma telematica, dagli uffici regionali;
- con nota prot. n. AOO_060/0013395 del 22.10.2015 il Dirigente del Servizio Politiche per il Lavoro ha fornito ulteriori chiarimenti in merito ai tirocini attivati nell'ambito dell'intervento in parola;
- con nota prot. n. AOO_060/0003025 del 19.03.2018 il Dirigente del Servizio Politiche per il Lavoro ha fornito nuovi ulteriori chiarimenti in merito ai presupposti per il riconoscimento della indennità di tirocinio nell'ambito dell'intervento;

CONSIDERATO che in data 31.03.2015 è stata sottoscritta tra Regione Puglia, lNPS e Ministero del Lavoro e delle Politiche Sociali la Convenzione, con termine al 30.11.2018, per l'erogazione dell'indennità di tirocinio nell'ambito del Piano italiano di attuazione della cd. Garanzia Giovani, giusta Deliberazione della Giunta Regionale n. 45 del 1.04.2015;

CONSIDERATO che *(i)* l'art. 3, comma 1, lettera c) del D.L.76 del 28.06.2013, convertito con modificazioni nella Legge n.99 del 09.08.2013, ha previsto, al fine di favorire l'occupazione giovanile, l'attivazione nei territori del Mezzogiorno di ulteriori misure quali la percezione di una indennità di partecipazione per le borse di tirocinio formativo, nel limite di 56 milioni di euro per l'anno 2013, di 16 milioni di euro per l'anno 2014 e 96 milioni di euro per l'anno 2015; *(ii)* in relazione al punto che precede, con Decreto Direttoriale n. 9 del 23.01.2015, Il Ministero del Lavoro e delle Politiche Sociali ha attribuito alla Regione Puglia risorse pari a euro 12.968.011,12; *(iii)* con successivo Decreto Direttoriale n. 99 del 14.04.2015, per l'annualità 2015, sono state attribuite dal Ministero del Lavoro e delle Politiche Sociali alla Regione Puglia ulteriori risorse pari a euro 17.290.681,50;

RICHIAMATI *(i)* l'Addendum alla Convenzione del 31.03.2015 sottoscritto da MLPS, Regione Puglia e INPS in

data 27/07/2016 per l'erogazione delle indennità di tirocinio con risorse a valere sul DL n. 76/2013, convertito con modifiche dalla Legge n. 99 del 9/08/2013; *(ii)* le note prott n.930 del 20.01.2019 e n. 1285 del 06.02.2019 con le quali l'Anpal ha chiesto a INPS di garantire la continuità nell'erogazione delle indennità di tirocinio, prorogando la validità della convenzione in parola nelle more della formalizzazione del nuovo atto negoziale, sul cui contenuto Inps ed Anpal hanno già convenuto mediante lo scambio di comunicazioni formali; *(iii)* la nota prot. INPS.HERMES.28/02/2019.0000817 del 28/02/2019 con la quale l'INPS ha aderito alla richiesta di Anpal, autorizzando le Regioni convenzionate alla trasmissione delle richieste di pagamento;
VISTE le determinazioni dirigenziali n. 515, 516 e 517 del 07.06.2021, pubblicate sul bollettino Ufficiale della Regione Puglia del 10.06.2021 con le quali veniva autorizzato il pagamento, in favore degli aventi diritto, inseriti nei rispettivi allegati ed identificati a mezzo codice pratica, delle somme relative, rispettivamente, al primo, secondo e terzo bimestre di tirocinio, per un importo complessivo di euro 141.600,00;
VISTA l'A.D n. 6 del 20.01.2020 con la quale, in relazione al primo bimestre del tirocinio avente codice pratica 9L0GXP6, veniva autorizzato relativo pagamento di euro 600,00;
CONSIDERATO CHE, in relazione alle determinazioni dirigenziali n. 515, 516 e 517 del 07.06.2021 nonché in relazione al codice pratica 9L0GXP6 di cui alla determinazione n. 6 del 20/01/2020, l'INPS, per il tramite del Sistema Informativo Percettori, ha respinto il correlato flusso ;
VISTE le note prott. nn. 6807 del 06.07.2021, 7740 del 03.08.2021, 9464 del 05.10.2021 con le quali la Regione ha sollecitato ANPAL ed INPS a porre in essere tutti gli adempimenti necessari affinché INPS potesse procedere a disporre i pagamenti in favore dei tirocinanti. Tanto fino a concorrenza delle risorse finanziarie assegnate alla Regione Puglia in esito all'entrata in vigore dell'art. 3, comma 1, lettera c) del D.L.76 del 28.06.2013, convertito con modificazioni nella Legge n.99 del 09.08.2013;
- allo stato, le precitate note sono rimaste prive di riscontro;

VERIFICA AI SENSI DEL D. LGS. N. 196/03
Garanzie alla riservatezza

La pubblicazione dell'atto all'albo, salve le garanzie previste dalla legge 241/90 in tema di accesso ai documenti amministrativi, avviene nel rispetto della tutela alla riservatezza dei cittadini, secondo quanto disposto dal D.lgs. 196/03 in materia di protezione dei dati personali, nonché dal vigente regolamento regionale n. 5/2006 per il trattamento dei dati sensibili e giudiziari.

Ai fini della pubblicità legale, l'atto destinato alla pubblicazione è redatto in modo da evitare la diffusione di dati personali identificativi non necessari ovvero il riferimento a dati sensibili; qualora tali dati fossero indispensabili per l'adozione dell'atto, essi sono trasferiti in documenti separati, esplicitamente richiamati.

ADEMPIMENTI CONTABILI AI SENSI DELLA D.LGS n.118/2011

Il presente provvedimento non comporta alcun mutamento qualitativo e quantitativo di entrata o di spesa né a carico del bilancio regionale né a carico degli Enti per i cui debiti i creditori potrebbero rivalersi sulla Regione ed è escluso ogni onere aggiuntivo rispetto a quelli già autorizzati a valere sullo stanziamento previsto dal bilancio regionale.
Non ricorrono gli obblighi di cui agli artt. 26 e 27 del D.lgs. 14 marzo 2013 n. 33.

Ritenuto di dover provvedere in merito, in quanto trattasi di materia ricadente in quella di cui all'art. 5, co. 1, L.R. n. 7/1997

DETERMINA

- di prendere atto di quanto indicato in premessa, che qui si intende integralmente riportato e condiviso;

- di dare atto che con l'adozione delle determinazioni dirigenziali nn. 515, 516 e 517 del 07.06.2021 l'Amministrazione regionale ha già approvato gli esiti delle verifiche amministrative in ordine al primo, secondo e terzo bimestre dei tirocini così come risultante dall'esame degli allegati "A"e "B" dei precitati provvedimenti;

- di dare atto che in relazione ai predetti destinatari, l'Amministrazione regionale ha concluso con l'approvazione delle determinazioni dirigenziali nn 515, 516 e 517, tutti gli adempimenti di propria competenza;

- di riproporre, per l'effetto, il contenuto dispositivo delle determinazioni dirigenziali nn 515, 516 e 517 del 07.06.2021 dando atto che tutti i dati e gli elementi di carattere anagrafico-contabile dei soggetti in favore dei quali si è proceduto al riconoscimento delle indennità verranno nuovamente comunicati ad INPS tramite il Sistema Informativo Percettori e secondo le modalità definite in convenzione. Tanto per un ammontare complessivo pari ad **€ 141.600,00**;

- di dare atto che, in relazione al codice pratica 9L0GXP6, con l'adozione della determinazione dirigenziale n. 6 del 20.01.2020 l'Amministrazione regionale ha già approvato l'esito delle verifiche amministrative in ordine al primo bimestre per il richiamato tirocinio;

- di riproporre, per l'effetto, il contenuto dispositivo della determinazione dirigenziale n. 6 del 20.01.2020 dando atto che tutti i dati e gli elementi di carattere anagrafico-contabile relativi al destinatario del tirocinio avente codice pratica 9L0GXP6 verranno nuovamente comunicati ad INPS tramite il Sistema Informativo Percettori e secondo le modalità definite in convenzione. Tanto per un ammontare complessivo pari ad **€ 600,00**.

Il presente provvedimento redatto in unico originale, è composto da n. 6 pagine sarà pubblicato (per estratto) all'albo della Sezione Politiche e Mercato del Lavoro;

a) sarà trasmesso in copia conforme all'originale alla Segreteria della Giunta Regionale;
b) sarà pubblicato (per estratto) nel sito ufficiale della Regione Puglia: www.regione.puglia.it, nella Sezione "Amministrazione trasparente";
c) sarà trasmesso in copia (per estratto) all'Assessore alla Formazione e Lavoro.
d) sarà pubblicato sul B.U.R.P. per la notifica agli interessati;
e) sarà notificato all'Anpal , al Ministero del lavoro e delle Politiche Sociali e all'INPS

Il Dirigente della Sezione Politiche e Mercato del Lavoro
Dott.ssa Luisa Anna Fiore

DETERMINAZIONE DEL DIRIGENTE SEZIONE POLITICHE E MERCATO DEL LAVORO 12 ottobre 2021, n. 787

Avviso Multi Misura approvato con A.D. del Servizio Autorità di Gestione PO FSE n. 425 del 14/10/2014. Misura 5 Indennità di tirocinio. Approvazione esiti verifica amministrativa e conseguente autorizzazione ad INPS al pagamento delle indennità relative al bimestre I in favore dei tirocinanti a valere sulle risorse di cui all'art. 3 del DL n. 76/2013 convertito con modificazioni dalla L. n. 99/2013.

Il Dirigente della Sezione

VISTI gli artt. 4, 5 e 6 della Legge Regionale n.7 del 4.02.1997;

VISTA la deliberazione della Giunta Regionale n.3261/98;

VISTI gli artt. 4 e 16 del D.lgs. n. 165 del 30.03.2001 e ss.mm.ii.;

VISTE le direttive agli uffici impartite dal Presidente della Giunta Regionale con la nota n. 01/007689/1-5 del 31.07.1998;

VISTO l'art. 32 della Legge 18.06.2009, n. 69, che prevede l'obbligo di sostituire la pubblicazione tradizionale all'Albo ufficiale con la pubblicazione di documenti digitali sui siti informatici;

VISTO l'art. 18 del D.lgs. n. 196 del 2003 - "Codice in materia di protezione dei dati personali" in merito ai principi applicabili ai trattamenti effettuati dai soggetti pubblici;

VISTI la Legge Regionale n. 23 del 5.08.2013 - "Norme in materia di percorsi formativi diretti all'orientamento e all'inserimento nel mercato del lavoro" ed il successivo Regolamento Regionale n. 3 del 10.03.2014 – "Disposizioni concernenti l'attivazione di tirocini diretti all'orientamento e all'inserimento nel mercato del lavoro";

VISTA la Deliberazione di Giunta Regionale n. 1148 del 4.06.2014 la quale prevede, tra le misure attivabili, il "Tirocinio extracurriculare, anche in mobilità geografica" (Scheda 5);

CONSIDERATO che la precitata deliberazione consente l'attivazione di tirocini formativi e di inserimento/reinserimento nel mercato del lavoro rivolti a giovani di età compresa tra 16 e 29 anni, che hanno assolto, ovvero sono esenti dall'obbligo di istruzione e formazione, prevedendo in loro favore l'erogazione di una indennità di partecipazione nella misura e alle condizioni definite con successivi provvedimenti;

VISTA la Determinazione Dirigenziale del Servizio Autorità di Gestione PO FSE n. 405 del 2.10.2014, modificata con A.D. n. 425 del 14.10.2014 ed integrata con successivo A.D. n. 430 del 31.10.2014, con la quale è stato approvato l'Avviso Multimisura e la successiva Determinazione Dirigenziale del Servizio Autorità di Gestione PO FSE n. 598 del 23.12.2014 con la quale sono stati approvati i relativi esiti istruttori;

RICHIAMATA la Determinazione del Dirigente del Servizio Politiche per il Lavoro n. 1044 del 18.05.2015 con la quale sono stati approvati i modelli di convenzione e progetto formativo individuale per l'attivazione dei tirocini nell'ambito del programma in oggetto;

RILEVATO CHE ai sensi dell'Avviso Multimisura e delle "Linee guida in tema di attivazione di tirocini extra-curriculari da parte dei Centri per l'Impiego", il tirocinante ha diritto a percepire una indennità in ragione della partecipazione alle attività formative, fissata, per legge, nella misura mensile forfettaria di € 450,00 (euro quattrocentocinquanta/00), al lordo delle ritenute di legge eventualmente dovute. In ogni caso, il contributo non può eccedere la somma complessiva di € 2.700,00 (euro duemilasettecento/00) per il caso in cui il tirocinio abbia la durata massima di sei mesi; ovvero, la somma complessiva di € 5.400,00 (euro cinquemilaquattrocento/00) qualora il tirocinio sia destinato a disabili, persone svantaggiate, immigrati richiedenti asilo o titolari di protezione internazionale ed abbia la durata massima di dodici mesi. Il diritto alla indennità, nella misura sopra indicata, matura allorché il tirocinante abbia partecipato almeno al settanta per cento delle attività formative rapportato al monte ore mensile definito all'interno del progetto formativo individuale e si configura come un finanziamento in favore della persona, che non favorisce le imprese ospitanti e non costituisce, quindi, aiuto di Stato ai sensi dell'art. 107, par. 1, del TFUE;

VISTA la Determinazione della Sezione Autorità di Gestione PO FSE n. 178 del 1 marzo 2016 con la quale è stato disposto che, per i tirocini attivati a fra data dal 1 marzo 2016 (intendendosi come data di attivazione il

giorno di sottoscrizione della Convenzione di tirocinio), l'indennità di partecipazione prevista dalla normativa regionale, nella misura minima di € 450,00 sarà composta da un importo di € 300,00 e un importo a carico del soggetto ospitante nella misura minima di € 150,00;

VISTA la Determinazione della Sezione Autorità di Gestione PO FSE n. 233 del 16 marzo 2016 e la Determinazione del Dirigente Sezione Politiche per il Lavoro n. 149 del 26 aprile 2016, preso atto di quanto disposto con la citata D.D. n. 233/2016;

DATO ATTO che:

- ai sensi dell'Avviso Multimisura e delle precitate Linee guida in tema di attivazione di tirocini extra-curriculari da parte dei Centri per l'Impiego, l'indennità non spetta nel caso in cui il tirocinante risulti titolare di ASPI o altra forma di ammortizzatore sociale;
- ai sensi del sopra citato Avviso Multimisura (Scheda 5) e delle sopra richiamate Linee Guida in tema di attivazione di tirocini extra-curriculari da parte dei Centri per l'Impiego è posto a carico dei soggetti promotori (partners all'interno delle A.T.S. e C.P.I.) l'obbligo di inoltrare, attraverso la piattaforma dedicata e a cadenza bimestrale, la richiesta di erogazione dell'indennità di partecipazione, corredata della documentazione prescritta e attestante l'effettivo svolgimento delle attività formative;
- con note prot. n. AOOAdGFSE/0017751 del 10.09.2015 e prot. n. AOO_060/0011452 del 10.09.2015 è stato comunicato rispettivamente alle A.T.S. e ai C.P.I. che, a far data dal 14.09.2015, sarebbe stata disponibile *on line* la procedura telematica per l'invio della documentazione prescritta dall'Avviso Multimisura (Scheda 5) e dalle Linee guida, segnalando l'obbligatorietà dell'utilizzo della piattaforma dedicata all'interno del sito http://www.sistema.puglia.it/SistemaPuglia/garanziagiovani;
- a partire dal 14.09.2015 sono state inserite le istanze relative alla rendicontazione delle attività formative svolte nell'ambito di tirocini avviati a partire dall'11.05.2015 per il tramite dei C.P.I. e dal 27.05.2015 per il tramite delle A.T.S.;
- il bimestre è individuato in piattaforma con riferimento al bimestre solare, tenuto conto della data iniziale indicata nel progetto formativo e nel calendario delle attività;
- l'art. 16 del Reg. Reg. n. 3/2014 prevede che la durata originariamente stabilita del percorso formativo possa essere prorogata per non oltre trenta giorni, qualora si tratti di tirocini formativi e di orientamento o di tirocini di inserimento e reinserimento lavorativi; ovvero per non oltre dodici mesi, qualora i tirocinanti siano disabili, soggetti in condizione di svantaggio sociale, immigrati richiedenti asilo o titolari di protezione internazionale.
- a partire dalla data dell'8.10.2015 è stata attivata per i soggetti promotori la funzione che consente loro di riscontrare le richieste di integrazione documentale inviate, sempre per il tramite della piattaforma telematica, dagli uffici regionali;
- con nota prot. n. AOO_060/0013395 del 22.10.2015 il Dirigente del Servizio Politiche per il Lavoro ha fornito ulteriori chiarimenti in merito ai tirocini attivati nell'ambito dell'intervento in parola;
- con nota prot. n. AOO_060/0003025 del 19.03.2018 il Dirigente del Servizio Politiche per il Lavoro ha fornito nuovi ulteriori chiarimenti in merito ai presupposti per il riconoscimento della indennità di tirocinio nell'ambito dell'intervento;

CONSIDERATO che in data 31.03.2015 è stata sottoscritta tra Regione Puglia, lNPS e Ministero del Lavoro e delle Politiche Sociali la Convenzione, con termine al 30.11.2018, per l'erogazione dell'indennità di tirocinio nell'ambito del Piano italiano di attuazione della cd. Garanzia Giovani, giusta Deliberazione della Giunta Regionale n. 45 del 1.04.2015;

CONSIDERATO che *(i)* l'art. 3, comma 1, lettera c) del D.L.76 del 28.06.2013, convertito con modificazioni nella Legge n.99 del 09.08.2013, ha previsto, al fine di favorire l'occupazione giovanile, l'attivazione nei territori del Mezzogiorno di ulteriori misure quali la percezione di una indennità di partecipazione per le borse di tirocinio formativo, nel limite di 56 milioni di euro per l'anno 2013, di 16 milioni di euro per l'anno 2014 e 96 milioni di euro per l'anno 2015; *(ii)* in relazione al punto che precede, con Decreto Direttoriale n. 9 del 23.01.2015, Il Ministero del Lavoro e delle Politiche Sociali ha attribuito alla Regione Puglia risorse pari a euro 12.968.011,12; *(iii)* con successivo Decreto Direttoriale n. 99 del 14.04.2015, per l'annualità 2015, sono state attribuite dal Ministero del Lavoro e delle Politiche Sociali alla Regione Puglia ulteriori risorse pari a euro 17.290.681,50;

RICHIAMATI *(i)* l'Addendum alla Convenzione del 31.03.2015 sottoscritto da MLPS, Regione Puglia e INPS in

data 27/07/2016 per l'erogazione delle indennità di tirocinio con risorse a valere sul DL n. 76/2013, convertito con modifiche dalla Legge n. 99 del 9/08/2013; *(ii)* le note prott n.930 del 20.01.2019 e n. 1285 del 06.02.2019 con le quali l'Anpal ha chiesto a INPS di garantire la continuità nell'erogazione delle indennità di tirocinio, prorogando la validità della convenzione in parola nelle more della formalizzazione del nuovo atto negoziale, sul cui contenuto Inps ed Anpal hanno già convenuto mediante lo scambio di comunicazioni formali; *(iii)* la nota prot. INPS.HERMES.28/02/2019.0000817 del 28/02/2019 con la quale l'INPS ha aderito alla richiesta di Anpal, autorizzando le regioni convenzionate alla trasmissione delle richieste di pagamento;

CONSIDERATO che:

- con note prott. nn. 6807 del 06.07.2021, 7740 del 03.08.2021, 9464 del 05.10.2021 la Regione ha sollecitato ANPAL ed INPS a porre in essere tutti gli adempimenti necessari affinché INPS potesse procedere a disporre i pagamenti in favore dei tirocinanti. Tanto fino a concorrenza delle risorse finanziarie assegnate alla Regione Puglia in esito all'entrata in vigore dell'art. 3, comma 1, lettera c) del D.L.76 del 28.06.2013, convertito con modificazioni nella Legge n.99 del 09.08.2013;

- allo stato, le precitate note sono rimaste prive di riscontro;

RILEVATO che:

- sulla base della documentazione prodotta dai soggetti promotori e sulla base degli esiti dei controlli amministrativi, di cui con il presente provvedimento si prende atto, sussistono i presupposti per la erogazione del trattamento economico nei confronti dei tirocinanti indicati nell' Allegato "A", quale parte integrante ed essenziale del presente atto, relativamente al periodo e per il numero di mensilità ivi riportati; il tutto per un importo complessivo pari ad € 1.714.500,00 (euro unmilionesettecentoquattordicimilacinquecento/00);

- allo stato, la Sezione Politiche e Mercato del Lavoro ha ultimato con esito positivo le verifiche amministrative relative al primo bimestre in ordine ai tirocini di cui all'Allegato "A" del presente provvedimento e deve concludere il procedimento in parola mediante adozione di provvedimento espresso;

VERIFICA AI SENSI DEL D. LGS. N. 196/03
Garanzie alla riservatezza

La pubblicazione dell'atto all'albo, salve le garanzie previste dalla legge 241/90 in tema di accesso ai documenti amministrativi, avviene nel rispetto della tutela alla riservatezza dei cittadini, secondo quanto disposto dal D.lgs. 196/03 in materia di protezione dei dati personali, nonché dal vigente regolamento regionale n. 5/2006 per il trattamento dei dati sensibili e giudiziari.

Ai fini della pubblicità legale, l'atto destinato alla pubblicazione è redatto in modo da evitare la diffusione di dati personali identificativi non necessari ovvero il riferimento a dati sensibili; qualora tali dati fossero indispensabili per l'adozione dell'atto, essi sono trasferiti in documenti separati, esplicitamente richiamati.

ADEMPIMENTI CONTABILI AI SENSI DELLA D.LGS n.118/2011

Il presente provvedimento non comporta alcun mutamento qualitativo e quantitativo di entrata o di spesa né a carico del bilancio regionale né a carico degli Enti per i cui debiti i creditori potrebbero rivalersi sulla Regione ed è escluso ogni onere aggiuntivo rispetto a quelli già autorizzati a valere sullo stanziamento previsto dal bilancio regionale.

Non ricorrono gli obblighi di cui agli artt. 26 e 27 del D.lgs. 14 marzo 2013 n. 33.

Ritenuto di dover provvedere in merito, in quanto trattasi di materia ricadente in quella di cui all'art. 5, co. 1, L.R. n. 7/1997

DETERMINA

- di prendere atto di quanto indicato in premessa, che qui si intende integralmente riportato e condiviso;

- di approvare gli esiti delle verifiche amministrative in ordine ai tirocini relativamente al primo bimestre di cui all'Allegato "A" del presente provvedimento, quale parte integrante ed essenziale del presente atto;

- di autorizzare sin d'ora l'INPS al pagamento delle indennità di partecipazione relative al primo bimestre, per il numero di mensilità e relativamente al periodo precisati all'interno del ridetto Allegato, per un importo complessivo pari ad € 1.714.500,00 (euro unmilionesettecentoquattordicimilacinquecento/00) in favore dei tirocinanti di cui all'Allegato "A", dando atto che tutti i dati e gli elementi di carattere anagrafico-contabile dei soggetti in favore dei quali si è proceduto al riconoscimento delle indennità verranno comunicati tramite il Sistema Informativo Percettori e secondo le modalità definite in convenzione;

- di dare atto che per i destinatari di cui all'Allegato "A", l'Amministrazione regionale ha concluso con l'approvazione del presente atto tutti gli adempimenti di propria competenza.

Il presente provvedimento redatto in unico originale, è composto da n. 65 pagine in originale, di cui n. 59 pagine contenenti gli Allegati "A".

a) sarà pubblicato (per estratto) all'albo della Sezione Politiche e Mercato del Lavoro;
b) sarà trasmesso in copia conforme all'originale alla Segreteria della Giunta Regionale;
c) sarà pubblicato (per estratto) nel sito ufficiale della Regione Puglia: www.regione.puglia.it, nella Sezione "Amministrazione trasparente";
d) sarà trasmesso in copia (per estratto) all'Assessore alla Formazione e Lavoro.
e) sarà pubblicato sul B.U.R.P. per la notifica agli interessati;
f) sarà notificato all'Anpal , al Ministero del lavoro e delle Politiche Sociali e all'INPS

Il Dirigente della Sezione Politiche e Mercato del Lavoro
Dott.ssa Luisa Anna Fiore

REGIONE PUGLIA

DIPARTIMENTO POLITICHE DEL LAVORO, ISTRUZIONE E FORMAZIONE
SEZIONE POLITICHE E MERCATO DEL LAVORO

ALLEGATO A

N.	Codice pratica	Inizio I bimestre attività formative	Fine I bimestre attività formative	CUP	Importo Riconosciuto €	N. Mensilità riconosciute
1	ODGL3X4	02/01/2019	01/03/2019	B11B16001070001	600	2
2	1D0SA70	07/01/2019	06/03/2019	B71B16001660001	600	2
3	N8JEDH0	04/01/2019	03/03/2019	B11B16000930001	600	2
4	14KO9P7	01/04/2019	31/05/2019	B91B16005790001	600	2
5	G5ML1F3	27/03/2019	26/05/2019	B71B16001650001	600	2
6	FHJE6B6	16/04/2019	15/06/2019	B31B16001210001	600	2
7	R62VKL9	15/04/2019	14/06/2019	B81B16003650001	600	2
8	648YUA6	29/04/2019	28/06/2019	B31B16001460001	600	2
9	PJ3GUY2	02/01/2019	01/03/2019	B91B16005830001	600	2
10	Q31SDX3	15/05/2019	14/07/2019	B31B16001500001	600	2
11	W17ZRS4	15/04/2019	14/06/2019	B81B16003240001	600	2
12	7W8QG96	20/05/2019	19/07/2019	B51B16002040001	600	2
13	0U11W26	04/06/2019	03/08/2019	B71B16002570001	600	2
14	YYJH8D7	11/06/2019	10/08/2019	B11B16000800001	600	2
15	JRJ7GA6	21/06/2019	20/08/2019	B41B16000960001	600	2
16	A54JQI4	08/06/2019	07/08/2019	B71B16001590001	600	2
17	D9W31I5	19/07/2019	18/09/2019	B31B16003730001	600	2
18	I9WXTU7	29/07/2019	28/09/2019	B21B16001470001	600	2
19	NDOM206	11/10/2019	10/12/2019	B61B16000780001	600	2
20	049C9A6	21/10/2019	20/12/2019	B11B16000960001	600	2
21	BTA1NY1	27/07/2019	26/09/2019	B81B16006900001	600	2
22	JBOS3T3	19/11/2019	18/01/2020	B51B16002030001	600	2
23	1I1HF81	21/10/2019	20/12/2019	B31B16001490001	600	2
24	QTIOUT4	19/11/2019	18/01/2020	B81B16003430001	600	2
25	QFQDHE0	07/06/2019	06/08/2019	B51B16004050001	600	2
26	PXVYD25	02/12/2019	01/02/2020	B81B16002540001	600	2
27	SUHINL2	24/12/2019	23/02/2020	B41B16001890001	600	2
28	BE0P1W1	28/11/2019	27/01/2020	B81B16002220001	600	2
29	TUP9IR5	12/12/2019	11/02/2020	B91B16006170001	600	2
30	COLPQF4	09/01/2020	08/03/2020	B71B16001790001	300	1
31	ATRECO0	20/01/2020	19/03/2020	B31B16001270001	300	1
32	APBOPM3	21/11/2019	20/01/2020	B41B16000950001	600	2
33	0E80EX7	17/10/2019	16/12/2019	B81B16003390001	600	2
34	19F4LM7	21/10/2019	20/12/2019	B76G16014520001	600	2
35	ND4NVR7	04/02/2020	03/04/2020	B41B19001380001	300	1
36	TNSTDY7	21/02/2020	20/04/2020	B81B16006630001	300	1
37	CDPUAY2	16/12/2019	15/02/2020	B81B16005880001	600	2
38	NMXDCH1	27/01/2020	26/03/2020	B71B19001380001	600	2
39	CXI7TK8	17/02/2020	16/04/2020	B81B19001870001	300	1
40	3YO5RH6	13/06/2019	12/08/2019	B51B19001310001	300	1
41	7C83E68	27/01/2020	26/03/2020	B91B16001920001	300	1
42	2Z53931	21/12/2019	20/02/2020	B91B16002210001	600	2
43	2YEIJQ3	03/02/2020	02/04/2020	B91B16005920001	300	1
44	W99BT04	21/01/2020	20/03/2020	B21B16002780001	600	2
45	PLM7XI1	16/10/2019	15/12/2019	B31B16003710001	600	2
46	MUCEO00	27/01/2020	26/03/2020	B71B16007450001	300	1

REGIONE PUGLIA

DIPARTIMENTO POLITICHE DEL LAVORO, ISTRUZIONE E FORMAZIONE
SEZIONE POLITICHE E MERCATO DEL LAVORO

47	YOGMLD6	16/06/2020	15/08/2020	B71B16002260001	600	2
48	FQNVQN4	22/01/2020	21/03/2020	B21B16004140001	600	2
49	9I032D6	01/07/2020	31/08/2020	B71B16005390001	600	2
50	83LA4U5	20/01/2020	19/03/2020	B31B16003540001	600	2
51	RLGBKA2	01/07/2020	31/08/2020	B81B19001860001	600	2
52	L5CQT51	24/02/2020	23/04/2020	B81B16001530001	300	1
53	J5UZC43	30/06/2020	30/08/2020	B41B16001870001	600	2
54	5FNTWC3	20/01/2020	19/03/2020	B81B16003260001	600	2
55	UG4W9Y5	13/02/2020	12/04/2020	B31B19001640001	300	1
56	3CNPXA7	13/02/2020	12/04/2020	B31B19001650001	300	1
57	KDFIUH4	07/11/2019	06/01/2020	B81B16001380001	600	2
58	GPLML52	30/09/2019	29/11/2019	B41B16002500001	300	1
59	QDNU0V8	29/06/2020	28/08/2020	B21B19001400001	600	2
60	PEA1UG7	30/06/2020	30/08/2020	B21B16001180001	600	2
61	VGXSG67	17/02/2020	16/04/2020	B51B16003040001	300	1
62	DQYGEC6	11/07/2020	10/09/2020	B31B16001220001	600	2
63	XBMBQI8	10/02/2020	09/04/2020	B21B16004270001	300	1
64	RJ865U3	04/02/2020	03/04/2020	B81B16001350001	300	1
65	TKB92U1	19/06/2019	18/08/2019	B21B16000890001	600	2
66	FYLZ2P6	02/07/2020	01/09/2020	B81B16001360001	600	2
67	EWVEQE4	01/07/2020	31/08/2020	B31B16001180001	600	2
68	778D433	27/01/2020	26/03/2020	B81B16002090001	300	1
69	U3SKEK2	02/07/2020	01/09/2020	B31B16002040001	600	2
70	3RIXSD4	16/07/2020	15/09/2020	B31B16002060001	600	2
71	T5MUIR1	10/02/2020	09/04/2020	B21B16000980001	300	1
72	9YTVRP8	27/06/2020	26/08/2020	B81B16001230001	600	2
73	TRPEKN1	24/06/2020	23/08/2020	B21B16001070001	600	2
74	O6H1PY6	14/02/2020	13/04/2020	B51B16002820001	300	1
75	AOX8PO3	26/06/2020	25/08/2020	B81B16004690001	600	2
76	9MSRSL2	10/07/2020	09/09/2020	B41B16002860001	600	2
77	RT1XDW8	17/02/2020	16/04/2020	B61B16001330001	300	1
78	4RFCTV7	15/07/2020	14/09/2020	B31B16003050001	600	2
79	GVYI0E8	02/07/2020	01/09/2020	B91B16002750001	600	2
80	53WW6J3	01/07/2020	31/08/2020	B41B16001660001	600	2
81	APZY9S8	20/02/2020	19/04/2020	B91B16003530001	300	1
82	ZCA3DE1	14/07/2020	13/09/2020	B71B16003040001	600	2
83	QD5LRX0	17/02/2020	16/04/2020	B21B16003330001	300	1
84	8K74T08	17/07/2020	16/09/2020	B51B16003220001	600	2
85	GC9FPP6	20/01/2020	19/03/2020	B71B16003260001	300	1
86	YTWWJA8	01/07/2020	31/08/2020	B31B16001910001	600	2
87	CIBJ1A3	13/11/2019	12/01/2020	B21B16001870001	600	2
88	OLHK8X9	14/07/2020	13/09/2020	B81B16003050001	600	2
89	7S8PFB1	14/01/2020	13/03/2020	B71B16007610001	600	2
90	1XOT492	10/02/2020	09/04/2020	B21B16001720001	300	1
91	HODGMR2	15/07/2020	14/09/2020	B31B16002070001	600	2
92	XRTBC95	14/01/2020	13/03/2020	B31B16003530001	600	2
93	G1ACNG1	01/07/2020	31/08/2020	B81B16003070001	600	2
94	9XP27V3	29/06/2020	28/08/2020	B21B16002420001	600	2
95	XFQ9IW5	16/07/2020	15/09/2020	B81B16002820001	600	2
96	PT7J128	17/06/2020	16/08/2020	B31B16002320001	600	2
97	8M9UAZ3	20/01/2020	19/03/2020	B31B16002800001	600	2
98	RNNIO07	14/07/2020	13/09/2020	B11B16001670001	600	2

REGIONE PUGLIA

DIPARTIMENTO POLITICHE DEL LAVORO, ISTRUZIONE E FORMAZIONE
SEZIONE POLITICHE E MERCATO DEL LAVORO

99	0EVHCS9	02/07/2020	01/09/2020	B91B16002770001	600	2
100	4UQSRT1	22/11/2019	21/01/2020	B51B16001270001	600	2
101	AJJU2L7	13/02/2020	12/04/2020	B61B16000750001	300	1
102	3J5UVG1	22/01/2020	21/03/2020	B11B16000780001	300	1
103	ALYBK26	24/01/2020	23/03/2020	B81B16001400001	600	2
104	Z5RXSA2	20/07/2020	19/09/2020	B41B16000910001	600	2
105	ENI2KU5	15/07/2020	14/09/2020	B81B16001220001	600	2
106	VLCSLK2	20/07/2020	19/09/2020	B51B16001480001	600	2
107	3CR2GR7	09/07/2020	08/09/2020	B71B16001580001	600	2
108	SWWSDV2	22/07/2020	21/09/2020	B21B16000880001	600	2
109	HPDDK67	20/07/2020	19/09/2020	B81B16001240001	600	2
110	YL47I87	30/06/2020	30/08/2020	B51B16001420001	600	2
111	4SXY6S2	02/07/2020	01/09/2020	B51B16003360001	600	2
112	7EVOMU3	08/02/2020	07/04/2020	B71B16003410001	300	1
113	9KA54E9	30/01/2020	29/03/2020	B41B16002250001	300	1
114	IW88A09	15/07/2020	14/09/2020	B91B16001360001	600	2
115	QM55RR1	14/07/2020	13/09/2020	B61B16000810001	600	2
116	EXYPQ75	25/06/2020	24/08/2020	B91B16003990001	600	2
117	2M8JX25	17/12/2019	16/02/2020	B11B16000790001	600	2
118	4NU1VO2	23/01/2020	22/03/2020	B81B16001260001	600	2
119	L79LTB2	06/06/2020	05/08/2020	B91B16001440001	600	2
120	NI0HS60	12/02/2020	11/04/2020	B11B16001010001	300	1
121	IWF6ZG8	17/06/2020	16/08/2020	B61B16001580001	600	2
122	24WYCJ5	20/07/2020	19/09/2020	B51B16001230001	600	2
123	OQQ3QH5	04/02/2020	03/04/2020	B71B16001560001	300	1
124	D7R2931	31/07/2019	29/09/2019	B91B16001300001	600	2
125	A7XYNG1	29/01/2020	28/03/2020	B51B16001260001	300	1
126	O1V34L8	17/07/2020	16/09/2020	B41B16001940001	600	2
127	GYHV4E7	14/01/2020	13/03/2020	B51B16001240001	600	2
128	JQABUG6	08/07/2020	07/09/2020	B21B16000910001	600	2
129	RP51P75	20/02/2020	19/04/2020	B21B16000870001	300	1
130	LR8F9C6	12/02/2020	11/04/2020	B51B16001380001	300	1
131	FFQH3F2	10/02/2020	09/04/2020	B61B16000770001	300	1
132	C8RZI86	01/02/2020	31/03/2020	B71B16001570001	300	1
133	NSWS3H0	01/07/2020	31/08/2020	B51B16001220001	600	2
134	7K3M4S2	16/07/2020	15/09/2020	B91B16003270001	600	2
135	74XO2Y0	15/01/2020	14/03/2020	B91B16003420001	600	2
136	GY6Q6W7	23/07/2020	22/09/2020	B91B16001280001	600	2
137	J3TO7S3	22/07/2020	21/09/2020	B41B16001920001	600	2
138	C0FWSN3	14/02/2020	13/04/2020	B81B16001200001	300	1
139	2UI7PU8	28/01/2020	27/03/2020	B71B16004050001	300	1
140	58N3XL8	02/07/2020	01/09/2020	B51B16001250001	600	2
141	5RDGM67	13/01/2020	12/03/2020	B71B16004980001	600	2
142	XR7J7U5	29/06/2020	28/08/2020	B71B16003850001	600	2
143	JTXFX76	24/06/2020	23/08/2020	B21B16004230001	600	2
144	EBFKAW9	31/01/2020	30/03/2020	B51B16003200001	300	1
145	4GCQTP2	17/01/2020	16/03/2020	B91B16001350001	600	2
146	HKIPNO2	22/06/2020	21/08/2020	B71B16001550001	600	2
147	HUPP0H4	22/07/2020	21/09/2020	B51B19001330001	600	2
148	JBQKNN6	03/07/2020	02/09/2020	B81B16001190001	600	2
149	4QDG4N8	23/07/2020	22/09/2020	B81B16002360001	600	2
150	C6FNHM7	01/07/2020	31/08/2020	B51B19001260001	600	2

REGIONE PUGLIA

DIPARTIMENTO POLITICHE DEL LAVORO, ISTRUZIONE E FORMAZIONE
SEZIONE POLITICHE E MERCATO DEL LAVORO

151	BTJBFV1	01/02/2020	31/03/2020	B81B16003570001	300	1
152	2O7Y7E4	01/07/2020	31/08/2020	B91B16001330001	600	2
153	3XAM6J5	02/07/2020	01/09/2020	B81B16001210001	600	2
154	L1BH1I5	15/07/2020	14/09/2020	B21B16002610001	600	2
155	OXTXM22	23/06/2020	22/08/2020	B81B16001430001	600	2
156	FV2P3S9	13/07/2020	12/09/2020	B91B16003030001	600	2
157	Y55JM28	30/06/2020	30/08/2020	B91B16002430001	600	2
158	IPESA31	19/06/2020	18/08/2020	B61B16001460001	600	2
159	5SJ8CU6	11/02/2020	10/04/2020	B21B16000900001	300	1
160	SIJHTF2	02/07/2020	01/09/2020	B41B16000940001	600	2
161	UNVCAQ4	09/07/2020	08/09/2020	B11B16001910001	300	1
162	KBH3OS4	09/07/2020	08/09/2020	B71B16004900001	600	2
163	DTKLVK6	24/07/2020	23/09/2020	B71B16001600001	600	2
164	DS6LPI2	17/01/2020	16/03/2020	B91B16004050001	600	2
165	LKU3C62	20/07/2020	19/09/2020	B81B16003760001	600	2
166	NF6GU34	12/02/2020	11/04/2020	B81B16001420001	300	1
167	9T5HNP4	23/01/2020	22/03/2020	B81B16001270001	600	2
168	K37QX48	29/06/2020	28/08/2020	B91B16003050001	600	2
169	RWWR7W5	25/06/2020	24/08/2020	B91B16001420001	300	1
170	C90TML8	22/07/2020	21/09/2020	B51B16001340001	600	2
171	3EW8N85	15/01/2020	14/03/2020	B51B16001300001	600	2
172	4SY6W98	16/07/2020	15/09/2020	B51B16001400001	600	2
173	EHY0OX3	12/12/2019	11/02/2020	B21B16002320001	600	2
174	T7RUVT3	13/07/2020	12/09/2020	B51B16001360001	600	2
175	4E41QK4	24/07/2020	23/09/2020	B91B16001390001	600	2
176	FRN0AP6	19/02/2020	18/04/2020	B51B16003010001	300	1
177	R7UT8N6	21/07/2020	20/09/2020	B61B16000820001	600	2
178	XLGA6Y3	17/02/2020	16/04/2020	B51B16003320001	300	1
179	8YSXMT1	24/07/2020	23/09/2020	B71B16001630001	600	2
180	WXT2F14	23/07/2020	22/09/2020	B51B16001290001	600	2
181	ZTTMNU3	01/07/2020	31/08/2020	B81B16001280001	600	2
182	PY2UE25	23/07/2020	22/09/2020	B81B16001340001	600	2
183	R34W4U4	24/07/2020	23/09/2020	B91B16001380001	600	2
184	SE9R1Z4	24/07/2020	23/09/2020	B81B16001320001	600	2
185	R95T3K1	06/02/2020	05/04/2020	B81B16006910001	300	1
186	KMSI1B4	29/07/2020	28/09/2020	B11B16000830001	600	2
187	X7847R2	31/12/2019	28/02/2020	B31B16001260001	600	2
188	BWGMT23	14/01/2020	13/03/2020	B51B16001430001	600	2
189	S7FOKV3	24/07/2020	23/09/2020	B61B16001560001	600	2
190	078QQI2	15/07/2020	14/09/2020	B81B16003830001	600	2
191	ZCDO5N2	24/07/2020	23/09/2020	B41B16002000001	600	2
192	9NNNDS4	27/07/2020	26/09/2020	B51B16001490001	600	2
193	4PMLZR9	03/07/2020	02/09/2020	B61B16000840001	600	2
194	RGG3358	26/09/2019	25/11/2019	B91B16001450001	600	2
195	C91UJA8	20/11/2019	19/01/2020	B21B16000970001	600	2
196	FDIMR07	15/01/2020	14/03/2020	B91B16003090001	300	1
197	KVKR7Y3	20/07/2020	19/09/2020	B81B16003190001	600	2
198	4SL8JZ7	20/12/2019	19/02/2020	B11B16001260001	600	2
199	OJFRFT1	23/07/2020	22/09/2020	B91B16003360001	600	2
200	EP9AY42	27/07/2020	26/09/2020	B21B16004480001	600	2
201	EAIHY26	02/11/2019	01/01/2020	B21B16001850001	600	2
202	Z2T4KO1	08/07/2020	07/09/2020	B71B16005190001	600	2

REGIONE PUGLIA

DIPARTIMENTO POLITICHE DEL LAVORO, ISTRUZIONE E FORMAZIONE
SEZIONE POLITICHE E MERCATO DEL LAVORO

203	O9UZXW8	19/02/2020	18/04/2020	B61B16002330001	300	1
204	YRW3715	20/06/2020	19/08/2020	B51B16001450001	600	2
205	Q474D51	27/07/2020	26/09/2020	B91B16003240001	600	2
206	SW5MJZ6	27/07/2020	26/09/2020	B21B16000960001	600	2
207	MQ9PFA6	03/07/2020	02/09/2020	B21B16001010001	600	2
208	JCMN769	27/07/2020	26/09/2020	B61B16000830001	600	2
209	BOWC703	01/07/2020	31/08/2020	B81B16001500001	600	2
210	E5SQMI1	18/07/2020	17/09/2020	B61B16001640001	600	2
211	CQF3DS1	25/11/2019	24/01/2020	B21B16000950001	600	2
212	OHXI2J9	01/07/2020	31/08/2020	B41B16001900001	600	2
213	BBG93O5	20/07/2020	19/09/2020	B81B16006870001	600	2
214	PWJJ192	19/12/2019	18/02/2020	B51B16004230001	600	2
215	Y7VHGR5	28/07/2020	27/09/2020	B51B16002740001	600	2
216	UM5R148	20/02/2020	19/04/2020	B21B16001600001	300	1
217	VEV9JD6	07/02/2020	06/04/2020	B91B16002740001	300	1
218	NB7UKW1	22/07/2020	21/09/2020	B51B16002560001	600	2
219	0CYPIB1	16/07/2020	15/09/2020	B51B16002750001	600	2
220	JUD8571	22/07/2020	21/09/2020	B91B16002630001	600	2
221	ZQYH7X6	15/06/2020	14/08/2020	B21B16001050001	600	2
222	UI3SOK5	01/08/2020	30/09/2020	B51B16002650001	600	2
223	XBQVR85	02/07/2020	01/09/2020	B11B16001160001	600	2
224	67BDLB9	31/07/2020	29/09/2020	B41B16001580001	600	2
225	XAG73X2	29/07/2020	28/09/2020	B11B16000840001	600	2
226	TYSCJI6	31/07/2020	29/09/2020	B51B16002730001	600	2
227	DQCGV80	01/07/2020	31/08/2020	B31B16001840001	600	2
228	HMNS0H1	23/06/2020	22/08/2020	B51B16001130001	600	2
229	CY5VJG8	28/01/2020	27/03/2020	B51B16001470001	300	1
230	WGKLHQ4	30/06/2020	30/08/2020	B41B16001930001	600	2
231	A6SPXA5	16/07/2020	15/09/2020	B21B16001740001	300	1
232	VNETPL2	23/07/2020	22/09/2020	B41B16002440001	600	2
233	AESVPT4	20/01/2020	19/03/2020	B51B16001440001	300	1
234	7I4KOY5	07/07/2020	06/09/2020	B51B16003510001	600	2
235	QJGJW11	27/07/2020	26/09/2020	B81B16001450001	600	2
236	KPVRJR2	15/06/2020	14/08/2020	B81B16002690001	600	2
237	YSU9XW8	19/06/2020	18/08/2020	B51B16003260001	600	2
238	UNNV6G4	01/07/2020	31/08/2020	B31B16001810001	600	2
239	ZRMZF10	14/07/2020	13/09/2020	B41B16002050001	600	2
240	JWCSIZ3	23/07/2020	22/09/2020	B71B16004090001	600	2
241	8KEXTY4	20/07/2020	19/09/2020	B41B16000920001	600	2
242	MY47GW8	22/06/2020	21/08/2020	B81B16001250001	600	2
243	L3JZ5T4	29/07/2020	28/09/2020	B41B16000930001	600	2
244	WH6XUF9	28/07/2020	27/09/2020	B31B19001620001	600	2
245	C9W6VV8	20/01/2020	19/03/2020	B71B16004770001	600	2
246	J5UC444	31/01/2020	30/03/2020	B51B16001320001	300	1
247	X895AB9	23/09/2019	22/11/2019	B31B16001240001	600	2
248	EH51514	29/07/2020	28/09/2020	B81B16001290001	600	2
249	QXX3RE4	14/07/2020	13/09/2020	B51B16001350001	600	2
250	3AHMUB5	01/07/2020	31/08/2020	B81B16001370001	600	2
251	1UYYU84	29/06/2020	28/08/2020	B51B16001370001	600	2
252	8LLM7V1	10/02/2020	09/04/2020	B71B16004100001	300	1
253	CPS1R38	28/07/2020	27/09/2020	B51B16001410001	600	2
254	I6KF5S5	08/07/2020	07/09/2020	B91B16001430001	600	2

REGIONE PUGLIA

DIPARTIMENTO POLITICHE DEL LAVORO, ISTRUZIONE E FORMAZIONE
SEZIONE POLITICHE E MERCATO DEL LAVORO

255	SUUXBP3	11/11/2019	10/01/2020	B21B16000930001	600	2
256	C5Z9UW3	22/07/2020	21/09/2020	B81B16004320001	600	2
257	E02VPO4	22/07/2020	21/09/2020	B31B16001190001	600	2
258	5B88SE5	31/07/2020	29/09/2020	B81B16001310001	600	2
259	UYF8VT3	30/07/2020	29/09/2020	B31B16002390001	600	2
260	9XIDL08	20/01/2020	19/03/2020	B61B16000790001	600	2
261	4JWHPI7	27/07/2020	26/09/2020	B81B16005100001	600	2
262	SUG1D04	09/07/2020	08/09/2020	B41B16002180001	600	2
263	1C34465	22/06/2020	21/08/2020	B71B16001670001	600	2
264	SOWPMX7	28/07/2020	27/09/2020	B71B16005120001	300	1
265	1IQEJP5	23/07/2020	22/09/2020	B81B16004770001	600	2
266	Z0HODC7	22/07/2020	21/09/2020	B51B16001500001	600	2
267	97Q5712	22/01/2020	21/03/2020	B91B16005820001	600	2
268	IBX1L67	09/07/2020	08/09/2020	B71B16001700001	600	2
269	KSW15X4	13/02/2020	12/04/2020	B21B16001060001	300	1
270	3YQAUY4	25/06/2020	24/08/2020	B51B16001510001	600	2
271	VQGXKC7	24/07/2020	23/09/2020	B21B16001080001	600	2
272	C99QUX1	27/07/2020	26/09/2020	B81B16001700001	600	2
273	49AD1K6	12/02/2020	11/04/2020	B51B16003660001	300	1
274	F07CJ48	27/12/2019	26/02/2020	B71B16001740001	600	2
275	YKOVHR8	01/07/2020	31/08/2020	B81B16001510001	600	2
276	ZB8ZXV1	20/07/2020	19/09/2020	B21B16001670001	600	2
277	LSX8BI2	30/07/2020	29/09/2020	B61B16001090001	600	2
278	8XQLUO4	03/08/2020	02/10/2020	B91B16001490001	600	2
279	NU198M7	03/08/2020	02/10/2020	B81B16002160001	600	2
280	VQ91GN9	16/12/2019	15/02/2020	B21B16001030001	600	2
281	OUSHNH3	01/08/2020	30/09/2020	B21B16001040001	600	2
282	U10ZFP5	13/01/2020	12/03/2020	B81B16001610001	600	2
283	4YJKYA6	04/08/2020	03/10/2020	B91B16001470001	600	2
284	AXB1G49	31/07/2020	29/09/2020	B71B16002380001	600	2
285	WZNGGE8	27/07/2020	26/09/2020	B71B16001680001	600	2
286	67933Y6	03/08/2020	02/10/2020	B71B16002320001	600	2
287	I7QO4D2	27/07/2020	26/09/2020	B41B16001000001	600	2
288	GBGIKC8	17/07/2020	16/09/2020	B71B16002150001	600	2
289	PY5OWE8	13/02/2020	12/04/2020	B21B16001250001	300	1
290	EW9TKT9	07/07/2020	06/09/2020	B31B16001370001	300	1
291	4XFM4T1	01/07/2020	31/08/2020	B11B16000890001	600	2
292	THJFBM1	30/06/2020	30/08/2020	B71B16001720001	600	2
293	8F6K283	31/07/2020	29/09/2020	B51B16002940001	600	2
294	ZGLG3J9	04/08/2020	03/10/2020	B51B16002070001	600	2
295	5ZFD433	23/07/2020	22/09/2020	B51B16001460001	600	2
296	DVYAAE8	13/07/2020	12/09/2020	B41B16000970001	600	2
297	9LC28E8	20/11/2019	19/01/2020	B71B16001730001	600	2
298	4FYEQY7	13/07/2020	12/09/2020	B91B16003510001	600	2
299	XHMHFE1	27/07/2020	26/09/2020	B91B16003330001	600	2
300	H9JYSE9	24/07/2020	23/09/2020	B71B16001800001	600	2
301	BZFODN1	13/07/2020	12/09/2020	B91B16001570001	600	2
302	OCXPKK7	09/07/2020	08/09/2020	B81B16001460001	600	2
303	GH08A51	31/07/2020	29/09/2020	B91B16001830001	600	2
304	KAR9SW8	31/07/2020	29/09/2020	B91B16001480001	600	2
305	9TBWB31	01/08/2020	30/09/2020	B81B16001490001	600	2
306	FEYXGK6	31/01/2020	30/03/2020	B61B16001010001	300	1

REGIONE PUGLIA

DIPARTIMENTO POLITICHE DEL LAVORO, ISTRUZIONE E FORMAZIONE
SEZIONE POLITICHE E MERCATO DEL LAVORO

307	AUDWHV0	16/07/2020	15/09/2020	B81B16001470001	600	2
308	AUYI3F0	07/08/2020	06/10/2020	B51B16001730001	600	2
309	ZOQGAO2	05/08/2020	04/10/2020	B81B16002570001	600	2
310	YJTPPW0	04/08/2020	03/10/2020	B51B16001520001	600	2
311	XCEW5Y3	09/07/2020	08/09/2020	B91B16001770001	600	2
312	5IK5MI0	27/07/2020	26/09/2020	B71B16006200001	600	2
313	GTUKIM1	20/07/2020	19/09/2020	B21B16001290001	600	2
314	BRU2I34	11/02/2020	10/04/2020	B71B16001770001	300	1
315	8EYXLJ7	29/11/2019	28/01/2020	B81B16001630001	600	2
316	3T14E94	28/07/2020	27/09/2020	B51B16003970001	600	2
317	LCAEUG3	31/07/2020	29/09/2020	B31B16001380001	600	2
318	JORY599	13/07/2020	12/09/2020	B61B16001890001	600	2
319	F3JQ2P1	20/12/2019	19/02/2020	B21B16001090001	600	2
320	PUW4GM1	04/02/2020	03/04/2020	B11B16000950001	300	1
321	BGT7JL1	28/07/2020	27/09/2020	B91B16001630001	600	2
322	O8OCQH6	05/08/2020	04/10/2020	B61B16001160001	600	2
323	YU2XD93	17/02/2020	16/04/2020	B91B16001800001	300	1
324	L6FF661	19/02/2020	18/04/2020	B81B16003060001	300	1
325	WM3KCH8	21/02/2020	20/04/2020	B51B16002050001	300	1
326	HW4Q5R1	04/08/2020	03/10/2020	B21B16001560001	600	2
327	DJ7KND9	31/07/2020	29/09/2020	B81B16005540001	600	2
328	CTXQC88	04/02/2020	03/04/2020	B21B16001220001	300	1
329	85294N6	03/08/2020	02/10/2020	B71B16002010001	600	2
330	AFP09Q0	01/07/2020	31/08/2020	B71B16006490001	600	2
331	5VGVAL3	03/08/2020	02/10/2020	B71B16001990001	600	2
332	RJJXCJ1	05/08/2020	04/10/2020	B81B16001780001	600	2
333	FFBVHP7	22/06/2020	21/08/2020	B71B16003080001	600	2
334	KJOOGE5	05/08/2020	04/10/2020	B61B16001190001	600	2
335	97X26W8	01/07/2020	31/08/2020	B71B16002130001	600	2
336	5VXM673	03/08/2020	02/10/2020	B51B16001570001	300	1
337	81QGHM3	01/07/2020	31/08/2020	B51B16002130001	600	2
338	TBSA9P8	03/08/2020	02/10/2020	B51B16001750001	600	2
339	A4LOUP6	07/02/2020	06/04/2020	B91B16002530001	300	1
340	S1XKDU5	06/08/2020	05/10/2020	B71B16001830001	600	2
341	UHD3V46	09/08/2020	08/10/2020	B91B16001760001	300	1
342	GSG2591	13/07/2020	12/09/2020	B81B16001930001	600	2
343	HC06IY2	01/08/2020	30/09/2020	B71B16001760001	600	2
344	LJGF4A0	09/08/2020	08/10/2020	B91B16001750001	300	1
345	QWD4IP2	01/07/2020	31/08/2020	B21B16001430001	600	2
346	6OT9PI2	24/02/2020	23/04/2020	B31B16001770001	300	1
347	U1YDRO7	20/02/2020	19/04/2020	B91B16002100001	300	1
348	BZ825T7	09/07/2020	08/09/2020	B91B16001740001	600	2
349	ROBHXM4	22/07/2020	21/09/2020	B81B16001570001	600	2
350	U7Y88H0	01/02/2020	31/03/2020	B91B16001550001	300	1
351	U597NJ4	15/01/2020	14/03/2020	B61B16002410001	600	2
352	7HDIRJ5	08/08/2020	07/10/2020	B91B16001860001	600	2
353	L8DDCT6	29/06/2020	28/08/2020	B81B16001680001	300	1
354	LTRY438	02/01/2020	01/03/2020	B81B16001790001	600	2
355	VJTUTL7	01/07/2020	31/08/2020	B41B16003210001	300	1
356	6FVVDE8	04/02/2020	03/04/2020	B81B16001660001	300	1
357	H3ID839	24/06/2020	23/08/2020	B71B16001880001	300	1
358	85XRT73	28/07/2020	27/09/2020	B41B16001020001	600	2

REGIONE PUGLIA

DIPARTIMENTO POLITICHE DEL LAVORO, ISTRUZIONE E FORMAZIONE
SEZIONE POLITICHE E MERCATO DEL LAVORO

359	NI0EJ27	04/08/2020	03/10/2020	B91B16003310001	600	2
360	MK31N85	30/07/2020	29/09/2020	B21B16001730001	600	2
361	ZAW8Q46	05/08/2020	04/10/2020	B21B16001770001	600	2
362	4NTN343	28/07/2020	27/09/2020	B11B16001340001	600	2
363	S2C9W14	13/07/2020	12/09/2020	B21B16002240001	600	2
364	JQZX4W5	03/08/2020	02/10/2020	B81B16001690001	600	2
365	3Y5Z9J8	29/07/2020	28/09/2020	B31B16001800001	600	2
366	AT97BN4	15/02/2020	14/04/2020	B91B16001700001	300	1
367	KRSQD84	10/08/2020	09/10/2020	B41B16001060001	600	2
368	NREUQO5	14/01/2020	13/03/2020	B31B16001830001	600	2
369	RDOS248	05/02/2020	04/04/2020	B71B16001900001	300	1
370	TEQK0T6	27/01/2020	26/03/2020	B51B16001540001	300	1
371	KRICJF3	01/06/2019	31/07/2019	B21B16001130001	600	2
372	OUE83L5	29/07/2020	28/09/2020	B51B16001590001	600	2
373	B6ETTO7	04/08/2020	03/10/2020	B21B16001760001	600	2
374	GHCMF81	03/08/2020	02/10/2020	B91B16001670001	600	2
375	N4XAKT1	03/08/2020	02/10/2020	B91B16002650001	600	2
376	NF7P2R5	10/02/2020	09/04/2020	B71B16002940001	300	1
377	QTFOKS5	10/08/2020	09/10/2020	B31B16002680001	600	2
378	NOEI121	31/01/2020	30/03/2020	B51B16002710001	300	1
379	VI5GZM6	31/07/2020	29/09/2020	B81B16001560001	600	2
380	M413SO2	15/06/2020	14/08/2020	B51B16002690001	600	2
381	W1D4S95	02/01/2020	01/03/2020	B91B16001520001	600	2
382	G3RF193	13/07/2020	12/09/2020	B21B16001790001	600	2
383	ZJI9S68	24/02/2020	23/04/2020	B31B16002340001	300	1
384	FPV28F2	01/07/2020	31/08/2020	B51B16002660001	600	2
385	6MJ6Q77	04/08/2020	03/10/2020	B61B16000900001	600	2
386	97O1FY6	02/07/2020	01/09/2020	B71B16003670001	600	2
387	E5DK3P1	14/07/2020	13/09/2020	B31B16002520001	600	2
388	X5TUKM2	03/08/2020	02/10/2020	B31B16001930001	600	2
389	NCYRK20	03/08/2020	02/10/2020	B51B16001600001	600	2
390	W3A8R08	27/07/2020	26/09/2020	B61B16001300001	600	2
391	M8NOED7	29/06/2020	28/08/2020	B21B16001120001	600	2
392	UI99ZR4	19/07/2019	18/09/2019	B61B16001770001	300	1
393	BLG3ZL1	06/08/2020	05/10/2020	B21B16002100001	600	2
394	OBSPB94	22/01/2020	21/03/2020	B81B16001580001	600	2
395	F67YQR2	10/07/2020	09/09/2020	B91B16001720001	600	2
396	HS5VFO2	02/07/2020	01/09/2020	B81B16001620001	600	2
397	F1W33D3	27/07/2020	26/09/2020	B91B16001650001	600	2
398	TE3IRO1	27/07/2020	26/09/2020	B71B16001860001	600	2
399	9QMRNQ4	03/07/2020	02/09/2020	B81B16003490001	600	2
400	7R1IGL8	08/08/2020	07/10/2020	B21B16003460001	300	1
401	YVMSME9	01/07/2020	31/08/2020	B81B16003280001	600	2
402	8MVO5W9	21/07/2020	20/09/2020	B61B16001540001	600	2
403	KCMUYH4	03/08/2020	02/10/2020	B81B16003880001	600	2
404	5IV5MA1	02/12/2019	01/02/2020	B71B16001840001	600	2
405	AJGIIN6	12/08/2020	11/10/2020	B11B16000870001	600	2
406	63JWVG5	03/08/2020	02/10/2020	B91B16001660001	600	2
407	D6IU3P6	20/01/2020	19/03/2020	B41B16002330001	600	2
408	05YT313	18/02/2020	17/04/2020	B71B16005160001	300	1
409	U15LY72	03/08/2020	02/10/2020	B71B16003590001	600	2
410	K4W19U2	28/07/2020	27/09/2020	B81B16003330001	600	2

REGIONE PUGLIA

DIPARTIMENTO POLITICHE DEL LAVORO, ISTRUZIONE E FORMAZIONE
SEZIONE POLITICHE E MERCATO DEL LAVORO

411	4C7DIX3	10/08/2020	09/10/2020	B21B16001100001	600	2
412	4CEKT34	29/07/2020	28/09/2020	B61B16001550001	600	2
413	BIPGEU4	22/06/2020	21/08/2020	B31B16001340001	600	2
414	IG26CZ2	17/01/2020	16/03/2020	B91B16003460001	600	2
415	DHFGH74	14/01/2020	13/03/2020	B21B16002390001	600	2
416	LQ61OT7	11/08/2020	10/10/2020	B51B16004110001	600	2
417	T3TEFM2	12/08/2020	11/10/2020	B21B19001370001	600	2
418	TXRXVO0	12/08/2020	11/10/2020	B21B19001420001	600	2
419	HF6G809	22/07/2020	21/09/2020	B81B16003540001	600	2
420	22F9O94	01/08/2020	30/09/2020	B51B16001650001	600	2
421	3K4E4P2	11/08/2020	10/10/2020	B61B16001430001	600	2
422	SO8N6A1	11/08/2020	10/10/2020	B91B16003920001	300	1
423	N1QXU51	15/06/2020	14/08/2020	B71B16001970001	600	2
424	LO6NJZ4	29/07/2020	28/09/2020	B61B16000890001	600	2
425	ZQ2EWK9	11/11/2019	10/01/2020	B21B16001140001	600	2
426	65FOL09	01/08/2020	30/09/2020	B81B16005530001	600	2
427	JCE41V1	18/11/2019	17/01/2020	B71B16001950001	600	2
428	EXEHB63	07/08/2020	06/10/2020	B21B16002880001	600	2
429	AWQO422	11/08/2020	10/10/2020	B41B16001080001	600	2
430	777CU58	03/08/2020	02/10/2020	B81B16004610001	600	2
431	N1P6P12	03/06/2020	02/08/2020	B71B16004290001	600	2
432	C4AIWY2	01/07/2020	31/08/2020	B71B16004870001	600	2
433	8BBG4G7	15/02/2020	14/04/2020	B21B16002820001	300	1
434	F42G6X6	11/06/2020	10/08/2020	B71B16004440001	600	2
435	YT45LS2	18/06/2020	17/08/2020	B41B16002390001	600	2
436	MJS1123	29/07/2020	28/09/2020	B81B16001590001	600	2
437	AZNQKZ3	02/07/2020	01/09/2020	B21B16002950001	600	2
438	OKIJXY0	17/07/2020	16/09/2020	B31B16001280001	600	2
439	EBH9IF7	29/06/2020	28/08/2020	B41B16000980001	600	2
440	UZE5MD5	02/12/2019	01/02/2020	B81B16001480001	600	2
441	A13BBF2	01/07/2020	31/08/2020	B21B16001020001	600	2
442	U3ZTUD2	03/08/2020	02/10/2020	B41B16000990001	600	2
443	M09T5G7	03/08/2020	02/10/2020	B31B16002100001	600	2
444	92PBJQ7	06/08/2020	05/10/2020	B71B16003950001	600	2
445	CWHECC3	03/08/2020	02/10/2020	B21B16002530001	600	2
446	7B0LNF1	25/06/2020	24/08/2020	B91B16001500001	600	2
447	MS8UT55	20/07/2020	19/09/2020	B51B16005000001	600	2
448	VVNZXT4	20/07/2020	19/09/2020	B11B16000850001	600	2
449	O4WRS55	30/07/2020	29/09/2020	B81B16005460001	600	2
450	G41Y568	03/08/2020	02/10/2020	B51B16004030001	600	2
451	2TOGS84	18/08/2020	17/10/2020	B91B16003150001	600	2
452	A7NQPE4	03/08/2020	02/10/2020	B11B16000900001	600	2
453	4DCNHS7	17/02/2020	16/04/2020	B71B16007540001	300	1
454	8Y3QLG2	06/08/2020	05/10/2020	B41B16001990001	600	2
455	ABJ3556	27/07/2020	26/09/2020	B81B16001520001	600	2
456	BNDQCN0	05/08/2020	04/10/2020	B41B16001800001	600	2
457	GMM99V3	06/08/2020	05/10/2020	B51B16001530001	600	2
458	EF59YX1	08/07/2020	07/09/2020	B31B16001290001	600	2
459	17GFJH5	05/08/2020	04/10/2020	B31B16002790001	600	2
460	0OD2HF8	01/08/2020	30/09/2020	B71B16003460001	600	2
461	BWYFHB6	01/08/2020	30/09/2020	B51B16001660001	300	1
462	JGUVJA1	02/07/2020	01/09/2020	B81B16003170001	300	1

REGIONE PUGLIA

DIPARTIMENTO POLITICHE DEL LAVORO, ISTRUZIONE E FORMAZIONE
SEZIONE POLITICHE E MERCATO DEL LAVORO

463	WPWFLI6	20/07/2020	19/09/2020	B91B16005480001	600	2
464	AD1J347	22/01/2020	21/03/2020	B51B16003300001	600	2
465	4ELPO84	20/07/2020	19/09/2020	B91B16001510001	600	2
466	4MPXAC9	09/12/2019	08/02/2020	B51B16005140001	600	2
467	HOZPD22	13/07/2020	12/09/2020	B61B16000860001	600	2
468	UQDT4G1	17/02/2020	16/04/2020	B41B16003230001	300	1
469	WF6U1I7	22/07/2020	21/09/2020	B41B16001010001	600	2
470	DJGQ2V7	02/07/2020	01/09/2020	B91B16003570001	600	2
471	SW5CX96	31/07/2020	29/09/2020	B71B16003610001	600	2
472	V9J3S37	01/08/2020	30/09/2020	B41B16002020001	600	2
473	Z71D1T5	30/07/2020	29/09/2020	B71B16001750001	600	2
474	KPS1Q80	26/11/2019	25/01/2020	B51B16003420001	600	2
475	TR8K7A1	17/12/2019	16/02/2020	B71B16003450001	600	2
476	AQDK853	14/02/2020	13/04/2020	B51B16001620001	300	1
477	6JK60Z6	03/08/2020	02/10/2020	B21B16001170001	600	2
478	5XVTSL5	20/07/2020	19/09/2020	B51B16002980001	600	2
479	72GUC97	12/11/2019	11/01/2020	B51B16003330001	300	1
480	6ST13O1	17/02/2020	16/04/2020	B41B16002750001	300	1
481	BEVLB26	17/02/2020	16/04/2020	B21B16002580001	300	1
482	MQ8ZZT9	06/08/2020	05/10/2020	B41B16001830001	600	2
483	4BTW4Y6	16/07/2020	15/09/2020	B11B16001370001	600	2
484	J7LHBR2	19/08/2020	18/10/2020	B91B16003040001	600	2
485	PPXKDN1	24/07/2020	23/09/2020	B61B16001570001	300	1
486	TES3TC1	07/08/2020	06/10/2020	B91B16001730001	600	2
487	J6PJ5D4	12/02/2020	11/04/2020	B31B16002120001	300	1
488	BV75RK6	17/08/2020	16/10/2020	B51B16003810001	600	2
489	7K24XP8	28/07/2020	27/09/2020	B71B16003380001	600	2
490	XYQKWC5	28/07/2020	27/09/2020	B71B16003480001	300	1
491	IX4F9P4	01/08/2020	30/09/2020	B71B16003580001	300	1
492	NJURLG4	03/02/2020	02/04/2020	B51B16001560001	300	1
493	CP6GG45	12/02/2020	11/04/2020	B81B16003770001	300	1
494	BMY3GJ8	17/07/2020	16/09/2020	B61B16000880001	600	2
495	P4B6WM6	10/08/2020	09/10/2020	B81B16001710001	600	2
496	ABM2IJ9	15/07/2020	14/09/2020	B71B16006920001	600	2
497	IVQR677	21/02/2020	20/04/2020	B11B16001680001	300	1
498	91JQYY6	08/08/2020	07/10/2020	B11B16000880001	600	2
499	7AATH98	31/07/2020	29/09/2020	B31B16002750001	600	2
500	F89PXO7	11/06/2020	10/08/2020	B71B16001960001	600	2
501	P6APGJ4	06/08/2020	05/10/2020	B81B16003410001	600	2
502	9R26YM3	25/07/2020	24/09/2020	B71B16004760001	600	2
503	WAUUEY1	19/02/2020	18/04/2020	B91B16006110001	300	1
504	GGK8T93	11/06/2020	10/08/2020	B91B16004690001	600	2
505	HIU2673	30/07/2020	29/09/2020	B31B16001350001	600	2
506	M5JLEM8	06/08/2020	05/10/2020	B71B16004200001	600	2
507	4684IG5	03/08/2020	02/10/2020	B61B16001390001	600	2
508	VH5PVH7	28/07/2020	27/09/2020	B41B16001100001	600	2
509	K5I6UZ7	13/07/2020	12/09/2020	B31B16001310001	600	2
510	A7OXGQ3	28/07/2020	27/09/2020	B51B16002990001	600	2
511	MW55XE0	16/07/2020	15/09/2020	B91B16001620001	600	2
512	FE77IW8	24/08/2020	23/10/2020	B91B16003000001	600	2
513	63G3193	16/01/2020	15/03/2020	B41B16002380001	600	2
514	26R9UX8	12/08/2020	11/10/2020	B71B16003760001	300	1

REGIONE PUGLIA

DIPARTIMENTO POLITICHE DEL LAVORO, ISTRUZIONE E FORMAZIONE
SEZIONE POLITICHE E MERCATO DEL LAVORO

515	56OBFJ3	17/02/2020	16/04/2020	B11B16001440001	300	1
516	888Y8B4	24/02/2020	23/04/2020	B91B16003190001	300	1
517	KFAEQP5	31/01/2020	30/03/2020	B91B16003400001	300	1
518	JDIPJK5	07/07/2020	06/09/2020	B91B16001600001	600	2
519	2MY8J77	02/07/2020	01/09/2020	B51B16003940001	300	1
520	5X4GSX8	10/07/2020	09/09/2020	B41B16001030001	600	2
521	RSLQC75	01/07/2020	31/08/2020	B21B16002680001	600	2
522	JXY5S68	02/07/2020	01/09/2020	B31B16002420001	600	2
523	4CYYV42	01/07/2020	31/08/2020	B21B16001160001	600	2
524	1WJORJ5	30/06/2020	30/08/2020	B71B16004370001	600	2
525	ZGS2VH7	03/08/2020	02/10/2020	B21B16002750001	600	2
526	6DNORH9	01/07/2020	31/08/2020	B11B16000860001	600	2
527	YMWOIL4	29/06/2020	28/08/2020	B41B16001090001	600	2
528	S37G7H7	17/02/2020	16/04/2020	B21B16001190001	300	1
529	8FT7GG8	05/08/2020	04/10/2020	B81B19001890001	600	2
530	FDHZL56	05/08/2020	04/10/2020	B21B16001200001	600	2
531	SDZKQ11	19/02/2020	18/04/2020	B91B16003860001	300	1
532	P696AJ2	27/06/2020	26/08/2020	B61B16001630001	600	2
533	Y4HCQV1	10/08/2020	09/10/2020	B71B16001810001	600	2
534	FTPWD63	10/07/2020	09/09/2020	B91B16001690001	600	2
535	2P9TNG2	16/07/2020	15/09/2020	B71B16001820001	600	2
536	JJ3KTN7	22/06/2020	21/08/2020	B91B16001560001	600	2
537	O58DF99	31/07/2020	29/09/2020	B91B16001530001	600	2
538	QRO9OJ6	31/07/2020	29/09/2020	B91B16001610001	600	2
539	WT3YAW4	26/06/2020	25/08/2020	B21B16002670001	600	2
540	P15KAM5	26/08/2020	25/10/2020	B51B16001580001	600	2
541	TPAGUE2	07/08/2020	06/10/2020	B71B16001940001	600	2
542	TO08EZ8	05/08/2020	04/10/2020	B71B16001930001	600	2
543	K3H0XO5	14/07/2020	13/09/2020	B91B16001710001	600	2
544	MG89XQ5	01/08/2020	30/09/2020	B21B16001210001	600	2
545	OPK6HY4	30/07/2020	29/09/2020	B51B16004630001	600	2
546	HNUH797	16/01/2020	15/03/2020	B41B16001050001	600	2
547	S79M8K7	01/02/2020	31/03/2020	B91B16001540001	300	1
548	JVHOKE1	20/07/2020	19/09/2020	B41B16002220001	600	2
549	DBUNW68	01/07/2020	31/08/2020	B31B16001330001	600	2
550	GFEUPC1	01/07/2020	31/08/2020	B71B16004460001	600	2
551	LT3LFZ7	10/08/2020	09/10/2020	B11B16001520001	600	2
552	RPKERV1	17/02/2020	16/04/2020	B91B16003840001	300	1
553	LWT1OZ7	02/07/2020	01/09/2020	B41B16001120001	600	2
554	KBJ2VC3	06/08/2020	05/10/2020	B41B16001130001	600	2
555	YP969N3	23/01/2020	22/03/2020	B51B16001710001	300	1
556	FXW5731	27/07/2020	26/09/2020	B51B16001690001	300	1
557	K9IQPU6	09/07/2020	08/09/2020	B71B16007020001	600	2
558	2MONPT5	16/06/2020	15/08/2020	B71B16004410001	600	2
559	G48GF85	11/02/2020	10/04/2020	B51B16001720001	300	1
560	UMCXQX4	10/12/2019	09/02/2020	B91B16004250001	600	2
561	HMU9I43	02/07/2020	01/09/2020	B51B16001810001	600	2
562	KPPVVX7	03/07/2020	02/09/2020	B51B16001760001	600	2
563	N8I1AS1	03/08/2020	02/10/2020	B71B16002110001	600	2
564	UWI2S61	18/02/2020	17/04/2020	B51B16003600001	300	1
565	5V3GE83	02/07/2020	01/09/2020	B51B16001800001	600	2
566	QB6DG13	22/06/2020	21/08/2020	B51B16001770001	600	2

REGIONE PUGLIA

DIPARTIMENTO POLITICHE DEL LAVORO, ISTRUZIONE E FORMAZIONE
SEZIONE POLITICHE E MERCATO DEL LAVORO

567	OW3QKU8	28/08/2020	27/10/2020	B71B16002080001	600	2
568	JI4MQ73	26/08/2020	25/10/2020	B41B16001150001	600	2
569	P2XXXB1	27/06/2020	26/08/2020	B61B16000960001	600	2
570	RF79O19	17/08/2020	16/10/2020	B81B16004290001	600	2
571	AJ26307	31/01/2020	30/03/2020	B51B16004020001	300	1
572	2G26PM2	27/06/2020	26/08/2020	B81B16004070001	600	2
573	UCXFKK5	29/07/2020	28/09/2020	B91B16001820001	600	2
574	9WP7DU0	01/07/2020	31/08/2020	B41B16001160001	600	2
575	ALMHH23	21/01/2020	20/03/2020	B31B16002490001	300	1
576	95IFS63	30/06/2020	30/08/2020	B51B16001790001	600	2
577	R3DBA65	15/01/2020	14/03/2020	B51B16004520001	600	2
578	C5WER11	08/07/2020	07/09/2020	B31B16001430001	600	2
579	HCWCEY8	08/07/2020	07/09/2020	B31B16001450001	600	2
580	GGGIU21	29/06/2020	28/08/2020	B31B16001440001	600	2
581	KP13LN8	24/08/2020	23/10/2020	B71B16004580001	600	2
582	5WHJSK5	05/08/2020	04/10/2020	B61B16000940001	600	2
583	RRV3D09	08/07/2020	07/09/2020	B81B16001850001	600	2
584	NHP73W7	10/08/2020	09/10/2020	B91B16003830001	600	2
585	G1ASTT3	19/02/2020	18/04/2020	B91B16004420001	300	1
586	BK75362	01/09/2020	31/10/2020	B71B16002530001	600	2
587	XEPCPS0	01/09/2020	31/10/2020	B91B16005440001	600	2
588	U6P1MO2	01/09/2020	31/10/2020	B21B16001320001	600	2
589	NTPIXA3	23/06/2020	22/08/2020	B11B16001530001	600	2
590	ODTRRO7	02/01/2020	01/03/2020	B61B16001000001	600	2
591	QY9UWW8	03/09/2020	02/11/2020	B61B16001040001	600	2
592	47FG502	08/08/2020	07/10/2020	B41B16001210001	600	2
593	RLI7TP4	03/09/2020	02/11/2020	B71B16003270001	600	2
594	1C64778	01/08/2020	30/09/2020	B71B16003340001	600	2
595	5VN2W86	01/09/2020	31/10/2020	B71B16004230001	600	2
596	K4PXUM4	26/08/2020	25/10/2020	B51B16001550001	600	2
597	52DLIW7	01/08/2020	30/09/2020	B31B16001300001	600	2
598	Y49OPX0	03/09/2020	02/11/2020	B31B16001670001	300	1
599	7OX4638	01/09/2020	31/10/2020	B61B16001420001	600	2
600	KGRNPV2	03/09/2020	02/11/2020	B91B16002300001	600	2
601	QA8Y4W7	02/09/2020	01/11/2020	B71B16002580001	600	2
602	I4L58F4	29/07/2020	28/09/2020	B21B16002150001	600	2
603	3HQB6G5	28/01/2020	27/03/2020	B31B16002150001	300	1
604	GHOLUL1	03/09/2020	02/11/2020	B91B16002270001	600	2
605	LKRXOH7	27/11/2019	26/01/2020	B81B16001540001	300	1
606	SQ85T74	02/09/2020	01/11/2020	B81B16003990001	300	1
607	VQD7F30	05/11/2019	04/01/2020	B91B16001590001	600	2
608	3DAPNF4	30/07/2020	29/09/2020	B31B16001320001	600	2
609	AMBEUI4	01/09/2020	31/10/2020	B71B16002050001	600	2
610	30T7KU6	10/06/2020	09/08/2020	B71B16001920001	600	2
611	3NGROF9	12/08/2020	11/10/2020	B61B16000870001	600	2
612	A04J563	10/02/2020	09/04/2020	B81B16001550001	300	1
613	74UUKU6	03/09/2020	02/11/2020	B71B16001910001	600	2
614	FSKHIP7	20/01/2020	19/03/2020	B51B16001610001	600	2
615	3UU7B28	03/09/2020	02/11/2020	B91B16001680001	600	2
616	53GXYP5	26/08/2020	25/10/2020	B81B16001670001	600	2
617	SWTXW12	31/08/2020	30/10/2020	B91B16004010001	600	2
618	NLK5PV6	04/09/2020	03/11/2020	B71B16001870001	600	2

REGIONE PUGLIA

DIPARTIMENTO POLITICHE DEL LAVORO, ISTRUZIONE E FORMAZIONE
SEZIONE POLITICHE E MERCATO DEL LAVORO

619	LF6HO71	01/09/2020	31/10/2020	B41B16001070001	600	2
620	68QF956	20/07/2020	19/09/2020	B71B16001890001	600	2
621	B2Z6HM5	04/09/2020	03/11/2020	B71B16003290001	600	2
622	OMCXEA4	11/08/2020	10/10/2020	B81B16001640001	600	2
623	JYH61Y5	01/07/2020	31/08/2020	B91B16001640001	300	1
624	1BXBXT3	20/02/2020	19/04/2020	B31B16002410001	300	1
625	QIWMR32	15/01/2020	14/03/2020	B21B16004130001	600	2
626	HH6DVC0	24/08/2020	23/10/2020	B91B16003700001	600	2
627	D5Q5CR1	21/12/2019	20/02/2020	B61B16000920001	600	2
628	2TNW8M4	27/07/2020	26/09/2020	B71B16004960001	600	2
629	3V20CP8	24/08/2020	23/10/2020	B81B16003080001	600	2
630	3YVUO14	19/06/2020	18/08/2020	B31B16002050001	600	2
631	6OE68F4	31/08/2020	30/10/2020	B21B16001150001	600	2
632	Q7M45M5	01/09/2020	31/10/2020	B71B16002030001	600	2
633	PQG3625	02/09/2020	01/11/2020	B31B16002090001	600	2
634	KWSB6T1	03/09/2020	02/11/2020	B71B16002040001	600	2
635	BWDN2C3	05/09/2020	04/11/2020	B81B16001740001	600	2
636	R5QZE03	08/08/2020	07/10/2020	B41B16001310001	600	2
637	K6DNSZ2	31/01/2020	30/03/2020	B51B16003060001	300	1
638	1KIXVQ4	03/09/2020	02/11/2020	B81B16002350001	600	2
639	IBRASR8	02/09/2020	01/11/2020	B71B16004360001	600	2
640	W72W0I6	27/08/2020	26/10/2020	B51B16001680001	600	2
641	PJLBKS9	03/09/2020	02/11/2020	B81B16002340001	600	2
642	JIF9BX1	14/02/2020	13/04/2020	B51B16001870001	300	1
643	PSZ5AI6	01/09/2020	31/10/2020	B31B16001520001	600	2
644	1A4FWO1	26/06/2020	25/08/2020	B41B16001190001	600	2
645	KAGKY82	25/07/2020	24/09/2020	B51B16001860001	600	2
646	SYEHK41	03/09/2020	02/11/2020	B81B16002010001	600	2
647	TF3UGL5	03/07/2020	02/09/2020	B81B16002030001	600	2
648	G2OWFX1	10/01/2020	09/03/2020	B71B16002180001	600	2
649	T8ZJAF3	01/09/2020	31/10/2020	B71B16002400001	600	2
650	UPEI6Y8	31/08/2020	30/10/2020	B81B16004150001	600	2
651	2JE6O62	01/07/2020	31/08/2020	B81B16003790001	600	2
652	3D6XTT1	03/08/2020	02/10/2020	B41B16001230001	600	2
653	M7XO4O5	02/09/2020	01/11/2020	B51B16002230001	600	2
654	NPEOQ60	31/01/2020	30/03/2020	B51B16001920001	300	1
655	5JO7576	05/09/2020	04/11/2020	B91B16002120001	600	2
656	1LI7CX3	10/02/2020	09/04/2020	B81B16001950001	300	1
657	AHX5KX8	02/09/2020	01/11/2020	B91B16004270001	600	2
658	HQI7AA8	14/10/2019	13/12/2019	B51B16001910001	600	2
659	5LQCRZ4	02/09/2020	01/11/2020	B31B16002260001	600	2
660	UUHGPH1	05/09/2020	04/11/2020	B71B16002410001	600	2
661	V7KMWY6	24/10/2019	23/12/2019	B51B16002000001	600	2
662	YUIWLH7	14/01/2020	13/03/2020	B51B16001850001	600	2
663	DNBXWL9	11/01/2020	10/03/2020	B91B16001870001	600	2
664	6CYZXG8	06/02/2020	05/04/2020	B71B16002170001	300	1
665	DAH3VP6	03/09/2020	02/11/2020	B71B16002280001	600	2
666	KUK4S74	21/01/2020	20/03/2020	B21B16001340001	600	2
667	65YXMX4	28/01/2020	27/03/2020	B91B16005690001	300	1
668	GYFAEO2	31/08/2020	30/10/2020	B81B16001980001	600	2
669	IAJ1DA1	25/06/2020	24/08/2020	B41B16001140001	600	2
670	RQ44BQ6	01/07/2020	31/08/2020	B91B16001840001	600	2

REGIONE PUGLIA

DIPARTIMENTO POLITICHE DEL LAVORO, ISTRUZIONE E FORMAZIONE
SEZIONE POLITICHE E MERCATO DEL LAVORO

671	OUMHGM3	15/06/2020	14/08/2020	B91B16002730001	600	2
672	7OK8KS5	04/08/2020	03/10/2020	B91B16002380001	600	2
673	RF5D6D1	04/09/2020	03/11/2020	B91B16001810001	600	2
674	MVISCA8	01/09/2020	31/10/2020	B31B16001560001	600	2
675	O968PG5	27/08/2020	26/10/2020	B71B16002140001	600	2
676	3UBJPF2	20/11/2019	19/01/2020	B51B16001820001	600	2
677	K5M67A7	02/09/2020	01/11/2020	B71B16003310001	600	2
678	EH5U3J2	17/01/2020	16/03/2020	B51B16002800001	600	2
679	P43XN56	02/07/2020	01/09/2020	B71B16002090001	600	2
680	BUF6SJ1	01/07/2020	31/08/2020	B31B16001400001	600	2
681	4NQCOT4	21/01/2020	20/03/2020	B71B16007030001	600	2
682	J4SPL77	24/01/2020	23/03/2020	B91B16001790001	600	2
683	DPRW3E4	16/06/2020	15/08/2020	B81B16006760001	600	2
684	WHV4VR4	29/07/2020	28/09/2020	B11B16000920001	600	2
685	8UNB0A9	29/07/2020	28/09/2020	B21B16002430001	600	2
686	E4QTRE8	04/08/2020	03/10/2020	B31B16001410001	600	2
687	E6CB8D3	16/10/2019	15/12/2019	B61B16001500001	600	2
688	4947UR5	31/01/2020	30/03/2020	B51B16001830001	300	1
689	9M9P157	31/08/2020	30/10/2020	B81B16002180001	600	2
690	WPIBTH7	26/06/2020	25/08/2020	B91B16002600001	600	2
691	F3ZVGR2	01/08/2020	30/09/2020	B71B16007080001	600	2
692	DBGHB71	18/02/2020	17/04/2020	B71B16002070001	300	1
693	YRL6FA7	01/09/2020	31/10/2020	B31B16001420001	600	2
694	WHFT5V7	10/08/2020	09/10/2020	B61B16001340001	300	1
695	9B6JTA3	03/02/2020	02/04/2020	B71B16002120001	300	1
696	ENX4ZQ9	23/01/2020	22/03/2020	B51B16002190001	300	1
697	B9ZHME4	31/01/2020	30/03/2020	B61B16001060001	300	1
698	K7M4CJ9	01/07/2020	31/08/2020	B21B16001260001	600	2
699	0YYLHM4	02/09/2020	01/11/2020	B81B16002110001	600	2
700	V5E6PF3	08/09/2020	07/11/2020	B81B16001800001	600	2
701	6L4AGM2	02/12/2019	01/02/2020	B51B16001930001	600	2
702	5AK21C0	07/09/2020	06/11/2020	B51B16002010001	600	2
703	1N5DWW2	03/09/2020	02/11/2020	B71B16003300001	600	2
704	YTWLEA8	01/09/2020	31/10/2020	B41B16001290001	600	2
705	KM2MRP5	31/07/2020	29/09/2020	B51B16002060001	600	2
706	VBUNFC7	07/09/2020	06/11/2020	B11B16001000001	600	2
707	FG0F9Z7	01/07/2020	31/08/2020	B71B16002980001	600	2
708	2ZLR6L4	16/01/2020	15/03/2020	B51B16002270001	600	2
709	Y3EWI52	20/11/2019	19/01/2020	B81B16002530001	600	2
710	3ZSAWW6	19/06/2019	18/08/2019	B51B16004890001	600	2
711	6IVDPS1	08/09/2020	07/11/2020	B51B16003770001	600	2
712	PUOXH25	27/08/2020	26/10/2020	B91B16003350001	600	2
713	M54V7O4	01/09/2020	31/10/2020	B51B16004350001	600	2
714	F4Q3221	10/02/2020	09/04/2020	B41B16001630001	300	1
715	CN54IM5	01/07/2020	31/08/2020	B71B16004260001	600	2
716	VJ8YIU1	01/07/2020	31/08/2020	B41B16001770001	600	2
717	H2B1M46	03/09/2020	02/11/2020	B31B16001900001	600	2
718	OPXD1V1	08/09/2020	07/11/2020	B81B16002240001	600	2
719	JC8NRZ5	03/09/2020	02/11/2020	B81B16002100001	600	2
720	ETOIVA6	03/09/2020	02/11/2020	B11B16001540001	600	2
721	S5D1LA0	11/08/2020	10/10/2020	B81B16001920001	600	2
722	7AJ5JT5	25/09/2019	24/11/2019	B71B16002250001	600	2

REGIONE PUGLIA

DIPARTIMENTO POLITICHE DEL LAVORO, ISTRUZIONE E FORMAZIONE
SEZIONE POLITICHE E MERCATO DEL LAVORO

723	SVHXRM6	03/09/2020	02/11/2020	B91B16002140001	600	2
724	FSO9EP4	20/02/2020	19/04/2020	B11B16001040001	300	1
725	ILRFWR6	03/09/2020	02/11/2020	B81B16004200001	600	2
726	46RRHD6	01/02/2020	31/03/2020	B51B16002250001	300	1
727	NOTP3A3	01/02/2020	31/03/2020	B81B16005480001	300	1
728	VWV2TF0	07/09/2020	06/11/2020	B81B16001940001	600	2
729	BIZI2Y2	25/06/2020	24/08/2020	B11B16002310001	600	2
730	QEDDHD5	01/09/2020	31/10/2020	B81B16001900001	600	2
731	RHEIE99	26/06/2020	25/08/2020	B71B16004300001	600	2
732	FKR4AO1	13/07/2020	12/09/2020	B71B16004380001	600	2
733	V49FRX1	29/06/2020	28/08/2020	B21B16002400001	600	2
734	6JH8FJ2	01/09/2020	31/10/2020	B51B16003340001	600	2
735	GWHFRH3	10/02/2020	09/04/2020	B31B16002210001	300	1
736	WA1K7X1	29/01/2020	28/03/2020	B71B16002230001	300	1
737	1138K91	08/09/2020	07/11/2020	B51B16003550001	600	2
738	KED9TN3	04/10/2019	03/12/2019	B71B16004520001	600	2
739	7MEX992	18/01/2020	17/03/2020	B81B16004180001	600	2
740	WC546T3	03/09/2020	02/11/2020	B41B16002340001	600	2
741	SXAGEA6	29/08/2020	28/10/2020	B11B16001710001	600	2
742	D1ZCB32	01/09/2020	31/10/2020	B91B16003960001	600	2
743	1JLJJW8	01/09/2020	31/10/2020	B31B16003740001	600	2
744	5WTS1H5	01/09/2020	31/10/2020	B31B16003040001	600	2
745	JC989R8	10/08/2020	09/10/2020	B51B16001960001	600	2
746	HXORUR1	04/09/2020	03/11/2020	B51B16005380001	600	2
747	HYIC7P5	08/08/2020	07/10/2020	B81B16004740001	600	2
748	1EMU4M3	14/07/2020	13/09/2020	B41B16001170001	600	2
749	NI9VMW5	03/09/2020	02/11/2020	B51B16004450001	600	2
750	PCA6733	05/08/2020	04/10/2020	B31B16001470001	600	2
751	5F5NVD0	17/12/2019	16/02/2020	B61B16002280001	600	2
752	SIORF27	04/09/2020	03/11/2020	B41B16002280001	600	2
753	WC2TYN7	20/02/2020	19/04/2020	B21B16001350001	300	1
754	TFM1AZ4	18/02/2020	17/04/2020	B11B16001110001	300	1
755	CODO7M0	22/07/2020	21/09/2020	B91B16004200001	600	2
756	B0K2LG1	08/09/2020	07/11/2020	B51B16004780001	600	2
757	PYRBNI8	01/09/2020	31/10/2020	B91B16004360001	600	2
758	E777JD8	31/08/2020	30/10/2020	B31B16002740001	600	2
759	7O1UJG5	15/07/2020	14/09/2020	B91B16004160001	600	2
760	TGUL670	13/01/2020	12/03/2020	B81B16004400001	600	2
761	QBL5S47	01/09/2020	31/10/2020	B91B16004260001	600	2
762	N9W68U7	20/07/2020	19/09/2020	B51B16004810001	600	2
763	SW7TNB2	08/08/2020	07/10/2020	B81B16003900001	600	2
764	5VGUOC3	31/07/2020	29/09/2020	B31B16002660001	600	2
765	PMQG3Y1	01/09/2020	31/10/2020	B71B16003520001	600	2
766	3EKVPG2	19/12/2019	18/02/2020	B51B16002020001	600	2
767	4JLCTJ4	01/07/2020	31/08/2020	B71B16005180001	600	2
768	EJS4U95	30/11/2019	30/01/2020	B11B16001600001	600	2
769	ILFWLM2	01/09/2020	31/10/2020	B91B16001900001	600	2
770	7MB7DY1	20/02/2020	19/04/2020	B21B16001360001	300	1
771	VFWI4X9	01/09/2020	31/10/2020	B91B16001940001	600	2
772	QCCUPE5	03/08/2020	02/10/2020	B71B16002020001	600	2
773	DTSUDA0	01/09/2020	31/10/2020	B21B16001230001	600	2
774	NFJHW70	18/11/2019	17/01/2020	B51B16005670001	600	2

REGIONE PUGLIA

DIPARTIMENTO POLITICHE DEL LAVORO, ISTRUZIONE E FORMAZIONE
SEZIONE POLITICHE E MERCATO DEL LAVORO

775	EPEL395	29/06/2020	28/08/2020	B51B16005620001	600	2
776	UTLX1T6	16/06/2020	15/08/2020	B61B16001530001	600	2
777	C78KYB7	01/09/2020	31/10/2020	B81B16003290001	600	2
778	SPPSVE1	15/07/2020	14/09/2020	B81B16003590001	600	2
779	8IZHGF0	23/01/2020	22/03/2020	B51B16003250001	600	2
780	PMYIVQ7	19/02/2020	18/04/2020	B51B16005320001	300	1
781	8BYRWM8	30/07/2019	29/09/2019	B71B16004330001	600	2
782	LFYTIQ7	31/01/2020	30/03/2020	B91B16003020001	300	1
783	VV9FJ38	31/01/2020	30/03/2020	B91B16003100001	300	1
784	RR16Y45	01/07/2020	31/08/2020	B31B16001390001	600	2
785	O9IDBR8	31/08/2020	30/10/2020	B41B16002130001	600	2
786	AYWXSH6	08/09/2020	07/11/2020	B71B16004400001	600	2
787	DUAA1R5	08/09/2020	07/11/2020	B51B16004830001	600	2
788	OMOR103	19/11/2019	18/01/2020	B91B16001850001	600	2
789	2JX4U78	18/02/2020	17/04/2020	B51B16003280001	300	1
790	6DJ0868	01/09/2020	31/10/2020	B91B16003410001	300	1
791	MIW7W30	01/07/2020	31/08/2020	B71B16003970001	600	2
792	7G407I5	06/08/2020	05/10/2020	B81B16003230001	600	2
793	JCXICW1	07/08/2020	06/10/2020	B61B16000950001	600	2
794	GE9R080	16/06/2020	15/08/2020	B51B16001740001	600	2
795	NNJFJB8	01/09/2020	31/10/2020	B61B16001620001	600	2
796	2H62TD4	03/08/2020	02/10/2020	B21B16002170001	600	2
797	OM6YPQ8	20/01/2020	19/03/2020	B51B16001780001	300	1
798	UCBXC38	11/06/2020	10/08/2020	B11B16002440001	600	2
799	BDKLN49	23/06/2020	22/08/2020	B71B16007480001	600	2
800	6LTKB13	11/08/2020	10/10/2020	B61B16001520001	600	2
801	MA6ZGO5	21/01/2020	20/03/2020	B61B16000980001	300	1
802	2NOK9S7	03/09/2020	02/11/2020	B91B16001880001	600	2
803	7ZK7RZ5	01/07/2020	31/08/2020	B31B16002370001	600	2
804	140VLV8	05/02/2020	04/04/2020	B51B16003140001	300	1
805	M596M91	09/07/2020	08/09/2020	B31B16002160001	300	1
806	BYB4C98	10/08/2020	09/10/2020	B51B16001980001	600	2
807	C9UG744	01/09/2020	31/10/2020	B71B16002560001	600	2
808	DHJ8GL0	05/08/2020	04/10/2020	B81B16003810001	600	2
809	WVHYQD5	25/06/2020	24/08/2020	B71B16007490001	600	2
810	3T67XA3	01/09/2020	31/10/2020	B91B16006350001	600	2
811	4RQ9EE0	29/06/2020	28/08/2020	B91B16001910001	600	2
812	UVNEVQ4	29/07/2020	28/09/2020	B51B16005680001	600	2
813	MKBJ9M7	29/06/2020	28/08/2020	B51B16005800001	300	1
814	A73ODM0	07/09/2020	06/11/2020	B41B16002740001	600	2
815	9UDNEM8	01/09/2020	31/10/2020	B91B16003140001	600	2
816	XCNAXU5	21/02/2020	20/04/2020	B71B16002350001	300	1
817	2RBBR36	26/08/2020	25/10/2020	B41B16001180001	600	2
818	322RNW1	18/06/2020	17/08/2020	B51B16001900001	600	2
819	OWG5HT2	18/03/2019	17/05/2019	B51B16004070001	600	2
820	4BH35Y4	29/06/2020	28/08/2020	B21B16002760001	600	2
821	8WRVBE9	31/08/2020	30/10/2020	B41B16001280001	600	2
822	WUE2376	13/01/2020	12/03/2020	B31B16001570001	600	2
823	CXLJR75	01/07/2020	31/08/2020	B31B16001620001	600	2
824	LVY8WT5	02/09/2020	01/11/2020	B91B16002180001	600	2
825	SD45WL6	30/07/2020	29/09/2020	B91B16002160001	600	2
826	KTLERJ8	08/09/2020	07/11/2020	B31B16001650001	600	2

REGIONE PUGLIA

DIPARTIMENTO POLITICHE DEL LAVORO, ISTRUZIONE E FORMAZIONE
SEZIONE POLITICHE E MERCATO DEL LAVORO

827	Q9LHXH3	06/07/2020	05/09/2020	B31B16001640001	600	2
828	SPNX7M6	15/07/2020	14/09/2020	B91B16002610001	600	2
829	9CK5HS4	22/06/2020	21/08/2020	B51B16002780001	600	2
830	18FR2S6	01/07/2020	31/08/2020	B31B16001660001	600	2
831	VFSF042	16/11/2019	15/01/2020	B51B16002290001	600	2
832	KVJAVR3	10/02/2020	09/04/2020	B71B16002670001	300	1
833	ZCAQXO7	02/09/2020	01/11/2020	B81B16002260001	600	2
834	92C3EG7	01/07/2020	31/08/2020	B91B16002320001	600	2
835	07F55J4	06/07/2020	05/09/2020	B11B16001640001	600	2
836	IP6QUJ2	01/07/2020	31/08/2020	B31B16001630001	600	2
837	2VR6WO9	20/07/2020	19/09/2020	B91B19001270001	600	2
838	MZ1WRW4	14/07/2020	13/09/2020	B81B16004370001	600	2
839	2QXELL6	31/08/2020	30/10/2020	B91B16004290001	600	2
840	DSPQJ84	14/02/2020	13/04/2020	B51B16003890001	300	1
841	D5XDP59	21/07/2020	20/09/2020	B21B16001460001	600	2
842	3WODX32	30/06/2020	30/08/2020	B51B16003740001	600	2
843	VF797B7	24/01/2020	23/03/2020	B71B16004970001	300	1
844	WI333H5	22/01/2020	21/03/2020	B91B16002250001	300	1
845	UNBIGS6	04/09/2020	03/11/2020	B81B16002270001	600	2
846	JUP7JB2	10/02/2020	09/04/2020	B71B16002610001	300	1
847	OOPFFY7	01/09/2020	31/10/2020	B71B16002620001	600	2
848	SJSDJ24	01/09/2020	31/10/2020	B71B19001340001	600	2
849	D8ME6J6	01/09/2020	31/10/2020	B71B19001400001	300	1
850	YY3HWD3	20/07/2020	19/09/2020	B41B16001350001	300	1
851	ITJF7Q3	08/09/2020	07/11/2020	B81B16002280001	600	2
852	W79Y1F8	31/08/2020	30/10/2020	B21B16001500001	600	2
853	TQNP3C1	02/09/2020	01/11/2020	B41B16001360001	600	2
854	N9W4BL7	01/09/2020	31/10/2020	B51B16002310001	600	2
855	9ALGOK7	28/06/2020	27/08/2020	B51B16002330001	600	2
856	723S5K7	02/07/2020	01/09/2020	B41B16001340001	600	2
857	5Q8HFE2	06/08/2020	05/10/2020	B71B16002650001	600	2
858	MW5W389	01/09/2020	31/10/2020	B51B16003870001	600	2
859	SZQZ954	12/12/2019	11/02/2020	B11B16001090001	600	2
860	Z8CIOS7	03/02/2020	02/04/2020	B61B16001100001	300	1
861	JE1YJ82	22/07/2020	21/09/2020	B71B16002630001	600	2
862	KEAUJA5	03/09/2020	02/11/2020	B31B16002670001	600	2
863	AQ2OLW8	03/09/2020	02/11/2020	B51B16003930001	300	1
864	28G9E27	20/02/2020	19/04/2020	B91B16004060001	300	1
865	IGBU6O3	06/02/2020	05/04/2020	B71B16005030001	300	1
866	AHJ6U17	01/09/2020	31/10/2020	B71B16002200001	600	2
867	NN7IA53	09/07/2019	08/09/2019	B91B16003620001	600	2
868	DH11L86	11/02/2020	10/04/2020	B51B16003100001	300	1
869	9O32N95	24/07/2020	23/09/2020	B31B16003670001	600	2
870	GOWSXF1	05/08/2020	04/10/2020	B61B16000990001	600	2
871	A67FJE6	20/11/2019	19/01/2020	B71B16003620001	600	2
872	0FT9MG2	01/09/2020	31/10/2020	B71B16006880001	600	2
873	9ZLSES3	25/01/2020	24/03/2020	B31B16001610001	300	1
874	VHYPLS1	01/09/2020	31/10/2020	B71B16002310001	600	2
875	6F9ULH8	01/09/2020	31/10/2020	B51B16002220001	600	2
876	NVDMCN8	01/02/2020	31/03/2020	B71B16002290001	300	1
877	K4JE8T6	04/12/2019	03/02/2020	B11B16001020001	600	2
878	42R7NR8	27/07/2020	26/09/2020	B61B16001020001	300	1

REGIONE PUGLIA

DIPARTIMENTO POLITICHE DEL LAVORO, ISTRUZIONE E FORMAZIONE
SEZIONE POLITICHE E MERCATO DEL LAVORO

879	E9Z7VT5	23/06/2020	22/08/2020	B91B16006160001	600	2
880	KW2CWB4	24/08/2020	23/10/2020	B71B16004210001	600	2
881	IVVXUJ3	18/01/2020	17/03/2020	B81B16002200001	600	2
882	PWMQZY3	01/09/2020	31/10/2020	B71B16002550001	600	2
883	BJXR927	01/09/2020	31/10/2020	B81B16001910001	600	2
884	WOTAAN4	14/02/2020	13/04/2020	B71B16003570001	300	1
885	B0XORZ8	23/06/2020	22/08/2020	B11B16000990001	600	2
886	XLHGLV7	27/11/2019	26/01/2020	B81B16001960001	600	2
887	YT76ET2	27/06/2020	26/08/2020	B31B16001530001	600	2
888	4LXW4E3	16/06/2020	15/08/2020	B81B16001970001	600	2
889	W3EZ6N3	01/07/2020	31/08/2020	B31B16001550001	600	2
890	T6NPTO8	25/08/2020	24/10/2020	B21B16001280001	600	2
891	KMX01M6	27/07/2020	26/09/2020	B41B16002030001	600	2
892	8HPBG42	03/02/2020	02/04/2020	B81B16002210001	300	1
893	277XHU6	01/07/2020	31/08/2020	B71B16002340001	600	2
894	W4M4M97	17/06/2020	16/08/2020	B51B16002140001	600	2
895	GUE6RP8	08/01/2020	07/03/2020	B31B16001580001	600	2
896	7EBN7R4	20/02/2020	19/04/2020	B21B16002980001	300	1
897	6C8JCN1	01/08/2019	30/09/2019	B51B16005180001	600	2
898	9DN2PU1	11/08/2020	10/10/2020	B71B16004480001	600	2
899	S37XV26	21/07/2020	20/09/2020	B71B16002420001	600	2
900	DXD9DL1	02/09/2020	01/11/2020	B21B16004440001	600	2
901	V14GGY6	01/07/2020	31/08/2020	B71B16007260001	600	2
902	NGPUB16	27/01/2020	26/03/2020	B71B16004350001	300	1
903	DQQ7139	10/08/2020	09/10/2020	B91B16005730001	600	2
904	P553TI7	21/01/2020	20/03/2020	B91B16005890001	600	2
905	O4C1H50	12/08/2020	11/10/2020	B51B16002260001	600	2
906	AJ908S7	01/07/2020	31/08/2020	B51B16003030001	600	2
907	74WSJ71	20/01/2020	19/03/2020	B41B16003170001	600	2
908	VR3MB70	27/01/2020	26/03/2020	B21B16002180001	300	1
909	51OT0K1	09/08/2020	08/10/2020	B71B16003360001	600	2
910	KIVW242	13/07/2020	12/09/2020	B71B16004140001	600	2
911	MU5TN34	04/09/2020	03/11/2020	B61B16001990001	300	1
912	KDWDJP5	02/09/2020	01/11/2020	B21B16001710001	300	1
913	2KH5OY8	18/02/2020	17/04/2020	B71B16002300001	300	1
914	FQBV6L3	01/07/2020	31/08/2020	B81B16001810001	600	2
915	I2L7DX7	17/02/2020	16/04/2020	B11B16001060001	300	1
916	4WU6DZ1	03/08/2020	02/10/2020	B11B16002060001	600	2
917	AEP2L86	02/12/2019	01/02/2020	B11B16000980001	600	2
918	F7NS2M2	12/12/2019	11/02/2020	B61B16002320001	600	2
919	DSB29I8	20/02/2020	19/04/2020	B21B16004410001	300	1
920	5DI66P9	28/07/2020	27/09/2020	B51B16002600001	600	2
921	46EK7C4	17/08/2020	16/10/2020	B21B16001820001	600	2
922	1QU7AX8	07/09/2020	06/11/2020	B91B16005500001	600	2
923	RWJS2G1	01/09/2020	31/10/2020	B81B16001990001	600	2
924	IJ9ODB8	27/03/2019	26/05/2019	B51B16002150001	300	1
925	5VEJCG7	03/08/2020	02/10/2020	B41B16001260001	600	2
926	FPI6A58	19/02/2020	18/04/2020	B91B16001990001	300	1
927	W5FW0L8	20/12/2019	19/02/2020	B81B16005090001	600	2
928	BOVT2X6	11/02/2020	10/04/2020	B41B16003320001	300	1
929	G3A1WY5	10/07/2020	09/09/2020	B11B16001080001	600	2
930	BLC4323	31/01/2020	30/03/2020	B21B16001330001	300	1

REGIONE PUGLIA

DIPARTIMENTO POLITICHE DEL LAVORO, ISTRUZIONE E FORMAZIONE
SEZIONE POLITICHE E MERCATO DEL LAVORO

931	E8OEH42	15/01/2020	14/03/2020	B31B16003680001	300	1
932	IT8IMT8	20/01/2020	19/03/2020	B51B16002280001	600	2
933	WJQ8S84	24/07/2020	23/09/2020	B11B16001030001	600	2
934	FS1FNV9	05/08/2020	04/10/2020	B51B16001990001	600	2
935	2FK8W14	04/09/2020	03/11/2020	B81B16003310001	600	2
936	7F9MQK9	01/08/2020	30/09/2020	B21B16002200001	600	2
937	KYJ3C89	25/06/2020	24/08/2020	B71B16004240001	600	2
938	XDT7JN0	28/08/2020	27/10/2020	B21B16004490001	600	2
939	JERMBU7	04/09/2020	03/11/2020	B21B16003700001	600	2
940	XR6CCA5	02/01/2020	01/03/2020	B11B16001330001	600	2
941	EFA6PW8	23/08/2020	22/10/2020	B51B16002210001	600	2
942	HXG5GZ3	18/02/2020	17/04/2020	B51B16005720001	300	1
943	2N8N9E5	01/09/2020	31/10/2020	B51B16003500001	600	2
944	BK77YR3	03/08/2020	02/10/2020	B51B16003910001	600	2
945	N1AY9K1	03/09/2020	02/11/2020	B81B16004620001	600	2
946	R9R5LM5	28/07/2020	27/09/2020	B41B16002290001	600	2
947	DD8JSL6	01/08/2020	30/09/2020	B81B16002190001	600	2
948	KF4LC68	22/07/2020	21/09/2020	B91B16001970001	300	1
949	0EKVCM7	05/08/2019	04/10/2019	B81B16004870001	600	2
950	27GV4L1	03/09/2020	02/11/2020	B81B16001890001	600	2
951	7K4HWA6	27/01/2020	26/03/2020	B81B16001860001	300	1
952	UBA2161	06/08/2020	05/10/2020	B21B16004430001	300	1
953	CTXP266	07/08/2020	06/10/2020	B71B16002490001	600	2
954	PNMM5Q8	09/10/2019	08/12/2019	B81B16005600001	600	2
955	TY892O4	07/08/2020	06/10/2020	B81B16002060001	600	2
956	6J4RSL2	27/07/2020	26/09/2020	B91B16004300001	600	2
957	59KYGB1	29/07/2020	28/09/2020	B21B16003040001	600	2
958	SBRGHG7	04/09/2020	03/11/2020	B81B16002050001	600	2
959	9A7U5I6	23/01/2020	22/03/2020	B81B16002040001	600	2
960	JVHG2T4	19/12/2019	18/02/2020	B51B16002160001	600	2
961	SPTWYI8	02/09/2020	01/11/2020	B71B16005070001	600	2
962	UUCM651	03/08/2020	02/10/2020	B51B16002170001	600	2
963	DTHOYM4	10/07/2020	09/09/2020	B41B16001300001	600	2
964	F2U36F7	28/08/2020	27/10/2020	B11B16001610001	600	2
965	Q0A3FP6	04/09/2020	03/11/2020	B71B16002450001	600	2
966	YMMQYP1	25/08/2020	24/10/2020	B21B16001420001	600	2
967	H5Z9GR7	04/09/2020	03/11/2020	B81B16002170001	600	2
968	LM8R5J7	20/12/2019	19/02/2020	B91B16006060001	600	2
969	ST34BL3	20/01/2020	19/03/2020	B41B16001270001	300	1
970	HSTOCD5	23/01/2020	22/03/2020	B41B16001840001	600	2
971	SPOQ623	28/01/2020	27/03/2020	B91B16002010001	300	1
972	4IOCDW3	03/09/2020	02/11/2020	B91B16002080001	600	2
973	CMPP7L3	01/09/2020	31/10/2020	B71B16006930001	300	1
974	8S944M5	29/06/2020	28/08/2020	B81B16006750001	600	2
975	EWMVJI7	08/08/2020	07/10/2020	B81B16003820001	600	2
976	L7CAB96	01/07/2020	31/08/2020	B91B16002000001	300	1
977	R9XH6K1	11/06/2019	10/08/2019	B71B16007210001	600	2
978	P0U6XE2	06/08/2020	05/10/2020	B21B16004370001	600	2
979	VLV13I0	03/08/2020	02/10/2020	B91B16002050001	600	2
980	TH1BCM4	11/08/2020	10/10/2020	B21B16002600001	600	2
981	WQV5YO9	10/08/2020	09/10/2020	B71B16002460001	600	2
982	8AQQ7H7	10/01/2020	09/03/2020	B91B16005800001	600	2

REGIONE PUGLIA

DIPARTIMENTO POLITICHE DEL LAVORO, ISTRUZIONE E FORMAZIONE
SEZIONE POLITICHE E MERCATO DEL LAVORO

983	H70K5L6	10/08/2020	09/10/2020	B71B16002590001	600	2
984	OP49FX9	01/09/2020	31/10/2020	B81B16002150001	600	2
985	GD8ESU3	17/08/2020	16/10/2020	B81B16004560001	600	2
986	KUVGXD4	18/08/2020	17/10/2020	B21B16002920001	600	2
987	MVKCQ14	03/08/2020	02/10/2020	B81B16004480001	600	2
988	RQ5INP6	24/08/2020	23/10/2020	B11B16001460001	600	2
989	LMBFTD8	22/11/2019	21/01/2020	B51B16005710001	300	1
990	PHMO8M4	01/07/2020	31/08/2020	B51B16003980001	600	2
991	CBKRZ14	01/08/2020	30/09/2020	B41B16002270001	600	2
992	422YKJ6	21/01/2020	20/03/2020	B81B16002440001	300	1
993	RFDPN35	01/09/2020	31/10/2020	B21B16002460001	300	1
994	1YI0WL7	08/11/2019	07/01/2020	B81B16006990001	600	2
995	DFAMXN0	01/09/2020	31/10/2020	B41B16001400001	600	2
996	Z0LGGR6	01/09/2020	31/10/2020	B51B16003850001	600	2
997	NPGAVY4	01/08/2020	30/09/2020	B71B16005010001	600	2
998	BX3PQ73	02/09/2020	01/11/2020	B91B16002550001	600	2
999	YFXDSE6	01/07/2020	31/08/2020	B81B16002400001	600	2
1000	HW9VFQ8	06/11/2019	05/01/2020	B21B16003010001	600	2
1001	VPQ0B22	01/07/2020	31/08/2020	B91B16002410001	600	2
1002	KK931W2	03/09/2020	02/11/2020	B81B16002560001	600	2
1003	7YJLI65	01/09/2020	31/10/2020	B21B16003980001	600	2
1004	87L4YQ2	02/09/2020	01/11/2020	B81B16004700001	600	2
1005	SW0AFH7	31/07/2020	29/09/2020	B71B16005170001	600	2
1006	V6FGF78	03/09/2020	02/11/2020	B81B16004810001	600	2
1007	JR16EM2	28/08/2020	27/10/2020	B31B16001720001	600	2
1008	IQMBJV5	21/08/2020	20/10/2020	B81B16004450001	600	2
1009	3J49S45	03/09/2020	02/11/2020	B11B16001760001	600	2
1010	YHOQ7I8	02/09/2020	01/11/2020	B41B16002890001	600	2
1011	Z4NK0P4	07/08/2020	06/10/2020	B41B16002650001	600	2
1012	WX52GQ8	13/01/2020	12/03/2020	B51B16002510001	600	2
1013	NRGEHP2	20/01/2020	19/03/2020	B91B16002490001	600	2
1014	DJM33T1	05/08/2020	04/10/2020	B51B16003270001	600	2
1015	F2BDB44	03/08/2020	02/10/2020	B11B16001720001	600	2
1016	029HEE4	01/02/2020	31/03/2020	B51B16003900001	300	1
1017	9FJTGN7	20/07/2020	19/09/2020	B81B16002750001	600	2
1018	OONX1F5	23/06/2020	22/08/2020	B91B16004190001	600	2
1019	4HCLHD3	22/07/2020	21/09/2020	B21B16002850001	600	2
1020	AALRUW0	03/02/2020	02/04/2020	B71B16007270001	300	1
1021	0I7WP76	01/07/2020	31/08/2020	B51B16003950001	600	2
1022	7UABDA9	01/08/2020	30/09/2020	B71B16006480001	600	2
1023	4N74LX7	04/09/2020	03/11/2020	B91B16005060001	600	2
1024	MC8CUK0	03/07/2020	02/09/2020	B91B16002330001	600	2
1025	N4S49O5	03/08/2020	02/10/2020	B51B16005390001	600	2
1026	DS8PPN3	20/07/2020	19/09/2020	B91B16003180001	600	2
1027	4V55UN6	15/07/2020	14/09/2020	B91B16003930001	600	2
1028	3PCY820	24/02/2020	23/04/2020	B31B16001690001	300	1
1029	7WVBO45	27/07/2020	26/09/2020	B91B16003170001	600	2
1030	U5KKCT5	13/06/2019	12/08/2019	B51B16002350001	300	1
1031	681P6E4	31/07/2020	29/09/2020	B51B16002360001	600	2
1032	9CG0OL3	27/07/2020	26/09/2020	B51B16003750001	600	2
1033	IOLOD89	18/10/2019	17/12/2019	B21B16001510001	600	2
1034	ZDHUVH2	02/09/2020	01/11/2020	B31B16002280001	600	2

REGIONE PUGLIA

DIPARTIMENTO POLITICHE DEL LAVORO, ISTRUZIONE E FORMAZIONE
SEZIONE POLITICHE E MERCATO DEL LAVORO

1035	7QXHDN8	27/01/2020	26/03/2020	B51B16002320001	300	1
1036	Y07A1V8	24/07/2020	23/09/2020	B51B16002530001	600	2
1037	HP81Y76	17/01/2020	16/03/2020	B21B16002300001	600	2
1038	16YJ2Y6	22/07/2020	21/09/2020	B61B16001210001	600	2
1039	5WCCL67	12/02/2020	11/04/2020	B81B16002420001	300	1
1040	BJQ3QL1	09/07/2020	08/09/2020	B21B16001640001	600	2
1041	PHGNKT4	13/01/2020	12/03/2020	B51B16004760001	600	2
1042	B6DK086	11/02/2020	10/04/2020	B51B16002580001	300	1
1043	OXNPON3	08/07/2020	07/09/2020	B21B16002280001	600	2
1044	5T6GMV1	02/09/2020	01/11/2020	B21B16003620001	600	2
1045	88P8ME8	30/11/2019	30/01/2020	B81B16002580001	600	2
1046	KUDWBO3	12/02/2020	11/04/2020	B41B16001950001	300	1
1047	9PEET71	01/09/2020	31/10/2020	B71B16004250001	600	2
1048	T7V0J30	02/07/2020	01/09/2020	B81B16002500001	600	2
1049	AQWYIJ3	01/09/2020	31/10/2020	B61B16001180001	600	2
1050	ATXPCM4	08/09/2020	07/11/2020	B81B16003360001	600	2
1051	SV7H9X6	03/09/2020	02/11/2020	B71B16004570001	600	2
1052	HLDOTG9	05/08/2020	04/10/2020	B81B16006960001	600	2
1053	A35M4F9	11/02/2020	10/04/2020	B71B16002840001	300	1
1054	BW3FRO6	07/08/2020	06/10/2020	B41B16001480001	600	2
1055	Z73HIV7	28/07/2020	27/09/2020	B81B16003640001	600	2
1056	FWO3G64	07/08/2020	06/10/2020	B51B16002550001	600	2
1057	H5P4ZL5	08/09/2020	07/11/2020	B11B16001420001	600	2
1058	VVJQ5N3	02/09/2020	01/11/2020	B21B16001550001	600	2
1059	EPN4US8	22/01/2020	21/03/2020	B71B16004180001	600	2
1060	1MELB14	02/07/2020	01/09/2020	B81B16003610001	600	2
1061	9DEE6I7	17/06/2020	16/08/2020	B91B16003500001	600	2
1062	6P5I9J2	09/06/2020	08/08/2020	B71B19001370001	600	2
1063	IRHDHK9	30/01/2020	29/03/2020	B41B16001470001	300	1
1064	TX6S9B5	24/02/2020	23/04/2020	B51B16002410001	300	1
1065	J8O6874	06/08/2020	05/10/2020	B81B16003380001	600	2
1066	9IL5VQ6	01/02/2019	31/03/2019	B31B16002270001	600	2
1067	DU6OUK2	27/07/2020	26/09/2020	B21B16002900001	600	2
1068	JW2D3P1	28/07/2020	27/09/2020	B21B16002440001	600	2
1069	ATALB40	22/06/2020	21/08/2020	B61B16001230001	300	1
1070	KAQW736	03/08/2020	02/10/2020	B11B16001470001	600	2
1071	DEOTB04	02/12/2019	01/02/2020	B31B16002200001	600	2
1072	JZJV183	20/12/2019	19/02/2020	B41B16003050001	300	1
1073	YOEK9N8	27/07/2020	26/09/2020	B21B16002590001	600	2
1074	EA1V2F1	06/08/2020	05/10/2020	B51B16003160001	600	2
1075	MKMSO50	01/09/2020	31/10/2020	B51B16002640001	600	2
1076	KJVOD98	01/09/2020	31/10/2020	B51B16003150001	600	2
1077	T7JVX78	13/12/2019	12/02/2020	B21B16004460001	600	2
1078	0LN8Z97	01/09/2020	31/10/2020	B21B16001540001	600	2
1079	0JEHIL4	11/11/2019	10/01/2020	B91B16003550001	600	2
1080	3E9KS48	22/02/2020	21/04/2020	B51B16003240001	300	1
1081	9XXY1A7	10/09/2020	09/11/2020	B81B16006030001	600	2
1082	N0GQVO7	10/08/2020	09/10/2020	B91B16003680001	600	2
1083	HV55N52	28/07/2020	27/09/2020	B91B16002400001	600	2
1084	K4XNG42	07/09/2020	06/11/2020	B91B16003250001	600	2
1085	52WWP50	01/09/2020	31/10/2020	B71B16003640001	600	2
1086	XJSYO24	20/07/2020	19/09/2020	B51B16003310001	600	2

REGIONE PUGLIA

DIPARTIMENTO POLITICHE DEL LAVORO, ISTRUZIONE E FORMAZIONE
SEZIONE POLITICHE E MERCATO DEL LAVORO

1087	GVCEFG8	01/07/2020	31/08/2020	B21B16002540001	600	2
1088	QH5IFP7	10/02/2020	09/04/2020	B11B16001300001	300	1
1089	YKAJGN8	02/09/2020	01/11/2020	B51B16003800001	600	2
1090	T3U5ZP2	16/06/2020	15/08/2020	B71B16004010001	600	2
1091	X9BO5O8	18/08/2020	17/10/2020	B21B16003780001	600	2
1092	03QED81	06/07/2020	05/09/2020	B21B16003590001	600	2
1093	3MMWEJ7	19/02/2020	18/04/2020	B51B16003190001	300	1
1094	67TBVN1	09/09/2020	08/11/2020	B11B16001290001	600	2
1095	7VAGWU8	15/01/2020	14/03/2020	B51B16003630001	600	2
1096	GAY0UC5	27/07/2020	26/09/2020	B61B16001250001	600	2
1097	QAU8YL6	04/08/2020	03/10/2020	B41B16003340001	600	2
1098	88G5088	23/07/2020	22/09/2020	B91B16003300001	600	2
1099	R785C16	26/08/2020	25/10/2020	B41B16001970001	600	2
1100	Z6VVAA8	13/08/2020	12/10/2020	B21B16002330001	600	2
1101	KMMI872	25/06/2020	24/08/2020	B21B16003720001	600	2
1102	43BFCC3	03/09/2020	02/11/2020	B31B16002180001	600	2
1103	VKSK1S2	17/07/2020	16/09/2020	B61B16002130001	600	2
1104	FFUARS5	04/08/2020	03/10/2020	B41B16001620001	600	2
1105	739BAJ2	23/07/2020	22/09/2020	B61B16001150001	600	2
1106	UHQUHS3	29/06/2020	28/08/2020	B61B16001670001	600	2
1107	Z5FW0U6	21/01/2020	20/03/2020	B51B16003780001	600	2
1108	8J189O5	10/08/2020	09/10/2020	B91B16002230001	600	2
1109	EO7ABQ1	07/09/2020	06/11/2020	B61B16001110001	600	2
1110	D4FQ1K2	27/08/2020	26/10/2020	B51B16002300001	600	2
1111	C2TORD0	29/06/2020	28/08/2020	B31B16001680001	600	2
1112	PEVSJY2	03/08/2020	02/10/2020	B71B16004890001	600	2
1113	SONH6H8	20/01/2020	19/03/2020	B51B16002340001	300	1
1114	HTML8D5	24/08/2020	23/10/2020	B51B16003710001	600	2
1115	2TFAZN3	17/08/2020	16/10/2020	B81B16004240001	600	2
1116	DGLTNN2	11/12/2020	10/02/2021	B91B16002240001	300	1
1117	6VJPQE1	14/12/2020	13/02/2021	B91B16002280001	600	2
1118	HSUXY49	10/12/2020	09/02/2021	B71B16002700001	600	2
1119	3T13621	10/12/2020	09/02/2021	B71B16002660001	600	2
1120	FMM68I7	15/12/2020	14/02/2021	B61B16001130001	600	2
1121	Y9MGDW1	03/08/2020	02/10/2020	B41B16001330001	600	2
1122	PXY7WT5	16/12/2020	15/02/2021	B51B16003840001	600	2
1123	DO6FKN3	01/08/2019	30/09/2019	B81B16004590001	600	2
1124	SOW24S1	04/09/2020	03/11/2020	B41B16001440001	600	2
1125	7LE1RL4	11/12/2020	10/02/2021	B71B16002880001	600	2
1126	U3RSGT6	15/12/2020	14/02/2021	B71B16002710001	600	2
1127	5DEGUT8	03/08/2020	02/10/2020	B71B16004700001	600	2
1128	7UHUBW8	04/08/2020	03/10/2020	B71B16003000001	600	2
1129	ODHBM64	16/12/2020	15/02/2021	B51B16002460001	600	2
1130	ZKOTQN5	14/01/2020	13/03/2020	B41B16002230001	600	2
1131	BIZZTW9	01/09/2020	31/10/2020	B91B16004220001	600	2
1132	9GY9405	16/12/2020	15/02/2021	B91B16003970001	600	2
1133	HJJ6ZO3	15/12/2020	14/02/2021	B31B16001850001	600	2
1134	3AJGR25	10/12/2020	09/02/2021	B71B16002760001	600	2
1135	B7HACF4	11/08/2020	10/10/2020	B51B16002540001	600	2
1136	J981YN6	10/12/2020	09/02/2021	B31B16001780001	600	2
1137	HSTDUO8	18/12/2020	17/02/2021	B51B16002610001	600	2
1138	66V3OG6	17/12/2020	16/02/2021	B21B16001620001	600	2

REGIONE PUGLIA

DIPARTIMENTO POLITICHE DEL LAVORO, ISTRUZIONE E FORMAZIONE
SEZIONE POLITICHE E MERCATO DEL LAVORO

1139	VM7IMF3	15/12/2020	14/02/2021	B41B16001450001	600	2
1140	3XVUA63	15/12/2020	14/02/2021	B81B16004250001	600	2
1141	VIX7RH4	15/12/2020	14/02/2021	B81B16002510001	600	2
1142	UJL5P38	15/12/2020	14/02/2021	B21B16001590001	600	2
1143	SNJ9DO1	15/12/2020	14/02/2021	B81B16002460001	600	2
1144	CIQBMK2	10/12/2020	09/02/2021	B41B16001490001	600	2
1145	058PVY7	17/12/2020	16/02/2021	B51B16002450001	600	2
1146	J6ZO8Q9	19/12/2020	18/02/2021	B61B16001650001	600	2
1147	YSMMCU1	16/12/2020	15/02/2021	B71B16004730001	600	2
1148	C0LPEC8	16/12/2020	15/02/2021	B91B16002500001	600	2
1149	DT1OUE4	18/12/2020	17/02/2021	B71B16004550001	600	2
1150	3H4C568	15/12/2020	14/02/2021	B61B16001740001	600	2
1151	UIGQYB2	18/12/2020	17/02/2021	B31B16001760001	600	2
1152	X5K1547	21/12/2020	20/02/2021	B41B16001460001	600	2
1153	IQNFGP2	17/12/2020	16/02/2021	B91B16004460001	600	2
1154	EXR96H5	28/01/2020	27/03/2020	B71B16002850001	300	1
1155	C16CZ11	22/12/2020	21/02/2021	B81B16004300001	600	2
1156	V7VRIN8	16/12/2020	15/02/2021	B81B16002600001	600	2
1157	2L0M035	16/12/2020	15/02/2021	B81B16002410001	600	2
1158	OZYGUH4	15/12/2020	14/02/2021	B51B16004570001	600	2
1159	ZQZSQM6	18/12/2020	17/02/2021	B51B16002570001	600	2
1160	IBXMTJ0	18/12/2020	17/02/2021	B51B16002590001	600	2
1161	PVCBJY6	05/08/2020	04/10/2020	B81B16004260001	600	2
1162	HX9FBI4	22/12/2020	21/02/2021	B11B16001130001	600	2
1163	K5X22G9	21/12/2020	20/02/2021	B71B16004600001	600	2
1164	A5UIYI2	23/12/2020	22/02/2021	B71B16002740001	600	2
1165	13OUZJ9	07/12/2020	06/02/2021	B31B16003110001	600	2
1166	RXZ6NL8	10/08/2020	09/10/2020	B11B16001730001	600	2
1167	G0WAWU7	18/12/2020	17/02/2021	B71B16002970001	600	2
1168	DAW8314	04/12/2020	03/02/2021	B51B16002430001	600	2
1169	G9XT2U2	19/12/2020	18/02/2021	B81B16002640001	600	2
1170	JU5R0N8	19/12/2020	18/02/2021	B81B16002380001	600	2
1171	ROZRX21	21/12/2020	20/02/2021	B71B16002820001	600	2
1172	10OHC42	18/12/2020	17/02/2021	B91B16002450001	600	2
1173	R57LG37	17/12/2020	16/02/2021	B81B16002520001	600	2
1174	CIIS6F2	02/09/2020	01/11/2020	B51B16002390001	600	2
1175	K157A42	06/08/2020	05/10/2020	B11B16001140001	600	2
1176	MVB9FM7	18/12/2020	17/02/2021	B91B16002540001	600	2
1177	4U0KI91	22/12/2020	21/02/2021	B21B16001570001	600	2
1178	JYELKH0	05/08/2020	04/10/2020	B41B16001380001	300	1
1179	L3L8BN2	23/12/2020	22/02/2021	B31B16001740001	600	2
1180	4528ZS8	02/09/2020	01/11/2020	B41B16001420001	600	2
1181	99FNZN7	23/12/2020	22/02/2021	B21B16001650001	600	2
1182	XRRSBW7	21/12/2020	20/02/2021	B51B16002770001	600	2
1183	SPMH7H5	10/12/2020	09/02/2021	B21B16001860001	600	2
1184	PIA5QV7	16/12/2020	15/02/2021	B11B16001120001	600	2
1185	IF44WA4	21/12/2020	20/02/2021	B81B16004410001	600	2
1186	TFIRE53	23/12/2020	22/02/2021	B11B16001150001	600	2
1187	IERQWK3	22/12/2020	21/02/2021	B31B16001700001	600	2
1188	C7KG015	19/12/2020	18/02/2021	B31B16002500001	600	2
1189	K8E2FV1	24/12/2020	23/02/2021	B91B16002470001	600	2
1190	1UAIJE1	23/12/2020	22/02/2021	B11B16001810001	600	2

REGIONE PUGLIA

DIPARTIMENTO POLITICHE DEL LAVORO, ISTRUZIONE E FORMAZIONE
SEZIONE POLITICHE E MERCATO DEL LAVORO

1191	ACD5NF0	22/12/2020	21/02/2021	B71B16004740001	600	2
1192	NAQJL94	16/12/2020	15/02/2021	B51B16003050001	600	2
1193	UJM7IO8	16/12/2020	15/02/2021	B51B16002490001	600	2
1194	ASXRUF8	10/08/2020	09/10/2020	B91B16002390001	600	2
1195	7TKLCQ8	15/12/2020	14/02/2021	B81B16003670001	600	2
1196	1P9LWJ8	26/06/2020	25/08/2020	B61B16001310001	600	2
1197	3534787	16/12/2020	15/02/2021	B71B16002770001	600	2
1198	81LMGQ3	23/12/2020	22/02/2021	B21B16002110001	600	2
1199	RR2EEC1	29/08/2020	28/10/2020	B91B16003110001	600	2
1200	QNSW197	29/12/2020	27/02/2021	B51B16003540001	600	2
1201	T3652U6	19/12/2020	18/02/2021	B81B16006790001	600	2
1202	26LFB39	23/12/2020	22/02/2021	B81B16002550001	600	2
1203	TVYHOB8	23/12/2020	22/02/2021	B71B16003350001	600	2
1204	UU7ULT9	23/12/2020	22/02/2021	B61B16001170001	600	2
1205	M9EXJL4	23/12/2020	22/02/2021	B41B16001960001	600	2
1206	CVQXI74	21/12/2020	20/02/2021	B51B16005310001	600	2
1207	EEXWXM7	21/12/2020	20/02/2021	B51B16005300001	600	2
1208	SPR7LD2	23/12/2020	22/02/2021	B91B16002510001	600	2
1209	7M96BO5	28/12/2020	27/02/2021	B61B16001410001	600	2
1210	3WE5WE5	12/12/2020	11/02/2021	B71B19001330001	600	2
1211	NRVBQ35	08/07/2020	07/09/2020	B31B16003020001	600	2
1212	U7F8JI7	23/12/2020	22/02/2021	B51B16003070001	600	2
1213	V5KXLR7	22/12/2020	21/02/2021	B41B16002210001	600	2
1214	L5G4141	16/12/2020	15/02/2021	B81B16002450001	600	2
1215	XEOBB28	04/09/2020	03/11/2020	B81B16002430001	600	2
1216	CPO8GY7	17/12/2020	16/02/2021	B71B16002860001	600	2
1217	F523UF1	04/01/2021	03/03/2021	B81B16003150001	600	2
1218	73WJRR2	30/12/2020	27/02/2021	B21B16001700001	600	2
1219	DO1VR54	04/01/2021	03/03/2021	B31B16001790001	600	2
1220	Q7YPHU7	22/12/2020	21/02/2021	B31B16001730001	600	2
1221	XOSIK86	04/01/2021	03/03/2021	B91B16003320001	600	2
1222	L6A0HW0	04/01/2021	03/03/2021	B81B16003340001	600	2
1223	A2ZFLH6	04/01/2021	03/03/2021	B91B16001290001	600	2
1224	BW8IMV3	05/01/2021	04/03/2021	B71B16002730001	600	2
1225	UHJ4NJ7	04/01/2021	03/03/2021	B91B16002350001	600	2
1226	MVM8AP4	05/01/2021	04/03/2021	B71B16002800001	600	2
1227	WBDCQM3	04/01/2021	03/03/2021	B51B16002720001	600	2
1228	NFHYKX5	21/12/2020	20/02/2021	B51B16002420001	600	2
1229	04TDGU5	23/12/2020	22/02/2021	B81B16002590001	600	2
1230	73FOO14	23/12/2020	22/02/2021	B81B16002490001	600	2
1231	RDGJTK1	23/12/2020	22/02/2021	B91B16002690001	600	2
1232	0J9VWG5	12/02/2020	11/04/2020	B21B16001660001	300	1
1233	SNC3H53	12/02/2020	11/04/2020	B71B16007180001	300	1
1234	GU41SE8	07/01/2021	06/03/2021	B71B16003770001	600	2
1235	S9IMQP4	07/01/2021	06/03/2021	B81B16003630001	600	2
1236	VDAFUY2	07/01/2021	06/03/2021	B71B16002750001	600	2
1237	H9367E6	07/01/2021	06/03/2021	B61B16001450001	600	2
1238	O264SG5	28/12/2020	27/02/2021	B71B16004500001	300	1
1239	GOHGHH4	04/01/2021	03/03/2021	B91B16003070001	600	2
1240	H6I6N25	07/01/2021	06/03/2021	B71B16004540001	600	2
1241	4GJZHO3	07/01/2021	06/03/2021	B61B16001590001	600	2
1242	XELD264	22/12/2020	21/02/2021	B21B16002090001	600	2

REGIONE PUGLIA

DIPARTIMENTO POLITICHE DEL LAVORO, ISTRUZIONE E FORMAZIONE
SEZIONE POLITICHE E MERCATO DEL LAVORO

1243	JBWES76	08/01/2021	07/03/2021	B51B16002500001	600	2
1244	XWLTQW6	06/11/2019	05/01/2020	B21B16001780001	600	2
1245	KFOOKX3	08/01/2021	07/03/2021	B61B16001240001	600	2
1246	L885RH7	07/01/2021	06/03/2021	B71B16002790001	600	2
1247	39LOB11	07/01/2021	06/03/2021	B71B16002810001	600	2
1248	BBKJKP2	31/07/2019	29/09/2019	B51B16005540001	600	2
1249	SEV5SI2	07/01/2021	06/03/2021	B41B16001570001	600	2
1250	02AEZG3	28/12/2020	27/02/2021	B51B16003760001	600	2
1251	ILJ8ED0	07/01/2021	06/03/2021	B71B16002870001	600	2
1252	XTCGG76	18/12/2020	17/02/2021	B51B16003640001	600	2
1253	X9XVXP8	08/01/2021	07/03/2021	B81B16002710001	600	2
1254	QTT7943	07/01/2021	06/03/2021	B21B16002160001	600	2
1255	RDDGYW6	04/01/2021	03/03/2021	B21B16002250001	600	2
1256	9MW6Z73	11/01/2021	10/03/2021	B91B16003630001	600	2
1257	7WECE30	05/01/2021	04/03/2021	B91B16002560001	600	2
1258	X9AYJB5	22/12/2020	21/02/2021	B81B16003930001	600	2
1259	YSP54M8	07/01/2021	06/03/2021	B81B16002670001	600	2
1260	1NMJH98	11/01/2021	10/03/2021	B71B16003470001	600	2
1261	OT5CFT1	07/01/2021	06/03/2021	B91B16006150001	600	2
1262	PCS5AE8	29/12/2020	27/02/2021	B81B16002680001	600	2
1263	27VAB60	29/12/2020	27/02/2021	B81B16002660001	600	2
1264	N586FK5	11/01/2021	10/03/2021	B71B16002950001	600	2
1265	5BYOTB4	11/01/2021	10/03/2021	B41B16002410001	600	2
1266	6RPB6O7	11/01/2021	10/03/2021	B51B16002700001	600	2
1267	D43V4M3	04/01/2021	03/03/2021	B71B16004150001	600	2
1268	J1WXE12	11/01/2021	10/03/2021	B91B16003210001	600	2
1269	ZJ94JK5	11/01/2021	10/03/2021	B61B16001270001	600	2
1270	B6NJ7R0	11/01/2021	10/03/2021	B41B16001510001	600	2
1271	RTHG8S6	12/01/2021	11/03/2021	B91B16003130001	600	2
1272	HXJM662	11/01/2021	10/03/2021	B71B16002960001	600	2
1273	K3FHWZ4	23/12/2020	22/02/2021	B81B16003220001	600	2
1274	RTGGWX9	04/01/2021	03/03/2021	B61B16001280001	600	2
1275	T2ZJMI4	11/01/2021	10/03/2021	B41B16001550001	600	2
1276	AMQKV31	12/01/2021	11/03/2021	B91B16002670001	600	2
1277	YN9HWL4	04/01/2021	03/03/2021	B71B16003870001	600	2
1278	1GAGAG3	12/01/2021	11/03/2021	B41B16001530001	600	2
1279	EYL3R31	13/01/2021	12/03/2021	B11B16001170001	600	2
1280	N7PEEF6	11/01/2021	10/03/2021	B71B16003510001	600	2
1281	8EGXIB8	16/12/2020	15/02/2021	B91B16003520001	600	2
1282	YJ7L1D3	04/01/2021	03/03/2021	B81B16002770001	600	2
1283	Y27NTA2	14/01/2021	13/03/2021	B81B16004650001	600	2
1284	OEKFNP2	12/01/2021	11/03/2021	B31B16002710001	600	2
1285	QP2JU46	16/01/2021	15/03/2021	B41B16001540001	600	2
1286	BRBJ7H5	14/12/2020	13/02/2021	B31B16001750001	600	2
1287	QI3L4F7	07/01/2021	06/03/2021	B51B16002200001	600	2
1288	SNCQSD3	16/01/2021	15/03/2021	B51B16002400001	600	2
1289	PZUSY90	19/06/2019	18/08/2019	B51B16005590001	600	2
1290	S1NNTJ6	11/01/2021	10/03/2021	B21B16001390001	600	2
1291	RVAENI4	12/12/2020	11/02/2021	B51B16002180001	600	2
1292	RGC34G9	11/01/2021	10/03/2021	B31B16001870001	600	2
1293	FO7FQ41	13/01/2021	12/03/2021	B71B16002500001	600	2
1294	GE7VGG2	15/01/2021	14/03/2021	B41B16002760001	600	2

REGIONE PUGLIA

DIPARTIMENTO POLITICHE DEL LAVORO, ISTRUZIONE E FORMAZIONE
SEZIONE POLITICHE E MERCATO DEL LAVORO

1295	51TS3Q2	15/01/2021	14/03/2021	B71B16002540001	600	2
1296	U311H56	11/01/2021	10/03/2021	B61B16002020001	600	2
1297	35G4II1	28/12/2020	27/02/2021	B51B16002950001	600	2
1298	3FOISL2	04/01/2021	03/03/2021	B91B16002200001	600	2
1299	7W8YXI9	11/01/2021	10/03/2021	B31B16001890001	600	2
1300	SUTE9Q9	11/01/2021	10/03/2021	B71B16002690001	600	2
1301	MOR6W57	13/01/2021	12/03/2021	B71B16005930001	600	2
1302	UVSY535	15/01/2021	14/03/2021	B21B16001530001	600	2
1303	3WM1TL3	12/01/2021	11/03/2021	B81B16002250001	600	2
1304	TXNFOY6	23/12/2020	22/02/2021	B81B16001440001	600	2
1305	HSHMGP8	11/01/2021	10/03/2021	B81B16002310001	600	2
1306	TV2L3F3	11/01/2021	10/03/2021	B41B16001500001	600	2
1307	H6MTVY1	12/01/2021	11/03/2021	B71B16002600001	600	2
1308	ITPDPZ1	14/01/2021	13/03/2021	B21B16001450001	600	2
1309	9H5XOJ8	11/01/2021	10/03/2021	B71B16002900001	600	2
1310	UB5EOT2	04/01/2021	03/03/2021	B91B16002700001	600	2
1311	EF6YXW3	15/01/2021	14/03/2021	B31B16002220001	600	2
1312	PUVXG77	15/01/2021	14/03/2021	B51B16002370001	600	2
1313	4GT6W92	15/01/2021	14/03/2021	B91B16002480001	600	2
1314	RVWFDH1	15/01/2021	14/03/2021	B91B16002190001	600	2
1315	N0HE5M3	22/12/2020	21/02/2021	B81B16002390001	600	2
1316	909BVU3	15/01/2021	14/03/2021	B51B16003720001	600	2
1317	AK3GA41	21/12/2020	20/02/2021	B81B16003120001	600	2
1318	GEV5IP8	15/01/2021	14/03/2021	B51B16003830001	600	2
1319	OB1RPW6	15/01/2021	14/03/2021	B21B16001810001	600	2
1320	7XDZ9R6	18/01/2021	17/03/2021	B91B16002220001	600	2
1321	GJUKWB5	15/01/2021	14/03/2021	B81B16002290001	600	2
1322	O5P0HJ7	16/01/2021	15/03/2021	B21B16002030001	600	2
1323	57I9622	18/01/2021	17/03/2021	B91B16002290001	600	2
1324	PPTAX58	18/01/2021	17/03/2021	B91B16002310001	600	2
1325	18D65E6	14/01/2021	13/03/2021	B81B16002330001	600	2
1326	443K9B2	13/01/2021	12/03/2021	B51B16002630001	600	2
1327	74IHTV3	23/12/2020	22/02/2021	B41B16001780001	600	2
1328	DZJFD10	17/12/2020	16/02/2021	B81B16002760001	600	2
1329	WTS9LU0	12/01/2021	11/03/2021	B21B16001520001	600	2
1330	M75Y5W1	15/01/2021	14/03/2021	B21B16001490001	600	2
1331	5LH58C2	15/01/2021	14/03/2021	B21B16001480001	600	2
1332	2U72JI9	14/01/2021	13/03/2021	B61B16001120001	600	2
1333	FGGW4S2	07/01/2021	06/03/2021	B41B16001640001	600	2
1334	HO0GRD4	18/01/2021	17/03/2021	B91B16002260001	600	2
1335	13JV245	19/01/2021	18/03/2021	B41B16001320001	600	2
1336	MUSTDG8	05/01/2021	04/03/2021	B11B16001100001	600	2
1337	40TGM47	14/01/2021	13/03/2021	B81B16002780001	600	2
1338	PWQ6V90	15/01/2021	14/03/2021	B61B16001220001	600	2
1339	75FAX68	04/01/2021	03/03/2021	B71B16002720001	600	2
1340	53TVT90	14/01/2021	13/03/2021	B21B16001830001	600	2
1341	EGU4GA1	18/01/2021	17/03/2021	B61B16001200001	600	2
1342	ANP9WS6	14/01/2021	13/03/2021	B11B16001180001	600	2
1343	387VTV3	18/01/2021	17/03/2021	B51B16002440001	600	2
1344	VU616B4	19/01/2021	18/03/2021	B91B16002360001	600	2
1345	G9FJ9Q6	19/01/2021	18/03/2021	B71B16003010001	600	2
1346	YTBGGF1	20/01/2021	19/03/2021	B91B16006070001	600	2

REGIONE PUGLIA

DIPARTIMENTO POLITICHE DEL LAVORO, ISTRUZIONE E FORMAZIONE
SEZIONE POLITICHE E MERCATO DEL LAVORO

1347	T936164	13/01/2021	12/03/2021	B81B16002630001	600	2
1348	P578KN3	07/01/2021	06/03/2021	B41B16001410001	600	2
1349	1U3HV88	18/01/2021	17/03/2021	B31B16003080001	600	2
1350	NRPQX63	18/01/2021	17/03/2021	B41B16001430001	600	2
1351	ENIC856	16/01/2021	15/03/2021	B81B16005900001	600	2
1352	W67HOG1	20/01/2021	19/03/2021	B91B16002340001	600	2
1353	Q8MTO28	21/01/2021	20/03/2021	B21B16001630001	600	2
1354	X1BSB21	15/01/2021	14/03/2021	B21B16002810001	600	2
1355	CVGASF8	15/01/2021	14/03/2021	B51B16002960001	600	2
1356	2TDPG14	22/12/2020	21/02/2021	B81B16002470001	600	2
1357	MKSHTI5	18/01/2021	17/03/2021	B91B16006210001	600	2
1358	FCONBR1	04/01/2021	03/03/2021	B21B16002040001	600	2
1359	KL4NI65	30/07/2020	29/09/2020	B71B16003650001	600	2
1360	B8HOTP5	04/01/2021	03/03/2021	B21B16002050001	600	2
1361	WXEKH69	22/01/2021	21/03/2021	B41B16001390001	600	2
1362	3J3A7S2	04/01/2021	03/03/2021	B21B16002060001	600	2
1363	2QIS382	16/01/2021	15/03/2021	B71B16002890001	600	2
1364	PV9H1U6	18/01/2021	17/03/2021	B41B16001600001	600	2
1365	FYNDIU7	18/01/2021	17/03/2021	B91B16002980001	600	2
1366	VNBZF83	16/12/2020	15/02/2021	B51B16002760001	600	2
1367	MID2S65	28/12/2020	27/02/2021	B51B16003170001	600	2
1368	WCMUOL4	18/01/2021	17/03/2021	B81B16002970001	600	2
1369	KE6EQD2	09/12/2020	08/02/2021	B91B16002420001	600	2
1370	HV6XE27	19/01/2021	18/03/2021	B41B16001750001	600	2
1371	FVSQ9O8	13/01/2021	12/03/2021	B61B16001320001	600	2
1372	0A8B673	13/01/2021	12/03/2021	B51B16002620001	600	2
1373	7MR0OX6	16/01/2021	15/03/2021	B51B16002680001	600	2
1374	0J1HWO7	21/01/2021	20/03/2021	B11B16001630001	600	2
1375	6WRXFA2	19/01/2021	18/03/2021	B81B16002700001	600	2
1376	SF61CO7	11/01/2021	10/03/2021	B81B16002730001	600	2
1377	XQEX6K6	18/01/2021	17/03/2021	B61B16001380001	600	2
1378	RRVDZM3	15/01/2021	14/03/2021	B61B16001290001	600	2
1379	CHOT0P6	08/01/2021	07/03/2021	B51B19001320001	600	2
1380	PUT6032	21/01/2021	20/03/2021	B51B16002670001	600	2
1381	2D0HVC6	21/01/2021	20/03/2021	B21B19001390001	600	2
1382	3GVTGK8	21/01/2021	20/03/2021	B21B19001380001	600	2
1383	LBITLA3	21/01/2021	20/03/2021	B61B16001260001	600	2
1384	B65SWV2	18/01/2021	17/03/2021	B51B16003590001	600	2
1385	MTEDRA7	15/01/2021	14/03/2021	B81B16002740001	600	2
1386	DU3SAB1	20/01/2021	19/03/2021	B41B16001560001	600	2
1387	HUVWHN5	22/01/2021	21/03/2021	B41B16001910001	600	2
1388	C01CWU6	15/01/2021	14/03/2021	B91B16002920001	600	2
1389	9RZKBF0	15/01/2021	14/03/2021	B81B16002980001	600	2
1390	Q7WKSH4	18/01/2021	17/03/2021	B91B16003260001	600	2
1391	S4IDQS1	22/01/2021	21/03/2021	B81B16002650001	600	2
1392	3762SZ1	18/01/2021	17/03/2021	B41B16001520001	600	2
1393	N6NT4U2	18/01/2021	17/03/2021	B31B16002080001	300	1
1394	PBI3LO9	22/01/2021	21/03/2021	B91B16002660001	600	2
1395	WUJFNC2	22/01/2021	21/03/2021	B21B16001750001	600	2
1396	MGWRL97	04/01/2021	03/03/2021	B91B16002640001	600	2
1397	7JQB5S8	14/01/2021	13/03/2021	B81B16002720001	600	2
1398	EKKS763	19/01/2021	18/03/2021	B91B16002940001	600	2

REGIONE PUGLIA

DIPARTIMENTO POLITICHE DEL LAVORO, ISTRUZIONE E FORMAZIONE
SEZIONE POLITICHE E MERCATO DEL LAVORO

1399	W4TW628	19/01/2021	18/03/2021	B91B16002720001	600	2
1400	BNYUVM6	19/01/2021	18/03/2021	B91B16002880001	600	2
1401	VNUTQE3	20/01/2021	19/03/2021	B91B16005700001	600	2
1402	J2G7SA5	04/01/2021	03/03/2021	B81B16003300001	600	2
1403	1IOUPO4	07/01/2021	06/03/2021	B51B16005480001	600	2
1404	CKZ3ZY5	19/01/2021	18/03/2021	B81B16002850001	600	2
1405	FQ680Q4	14/01/2021	13/03/2021	B41B16001680001	600	2
1406	EYS3640	20/01/2021	19/03/2021	B71B16003440001	600	2
1407	H4VNGP9	11/01/2021	10/03/2021	B31B16001980001	600	2
1408	78B1KD2	15/01/2021	14/03/2021	B81B16002930001	600	2
1409	LDD1781	21/01/2021	20/03/2021	B91B16002910001	600	2
1410	EIKV7A5	22/01/2021	21/03/2021	B91B16002860001	600	2
1411	0M7XCY5	17/12/2020	16/02/2021	B21B16001930001	600	2
1412	QKSH5H8	16/01/2021	15/03/2021	B41B16001690001	600	2
1413	93FLA33	25/01/2021	24/03/2021	B71B16007360001	300	1
1414	OFKOVU7	04/01/2021	03/03/2021	B71B16004530001	600	2
1415	AKFM4K5	21/01/2021	20/03/2021	B31B16002240001	600	2
1416	86WN1U2	20/01/2021	19/03/2021	B81B16002890001	600	2
1417	SICONP3	22/01/2021	21/03/2021	B81B16003530001	600	2
1418	4FGM5Y7	25/01/2021	24/03/2021	B91B16002870001	600	2
1419	7EA6FX4	22/01/2021	21/03/2021	B41B16001980001	600	2
1420	MVMNJI7	20/01/2021	19/03/2021	B61B16001490001	600	2
1421	L5GM3V0	25/01/2021	24/03/2021	B61B16001350001	600	2
1422	Y31UL14	20/01/2021	19/03/2021	B91B16003670001	600	2
1423	9QLG8L2	25/01/2021	24/03/2021	B11B16001510001	600	2
1424	Y27SH65	14/01/2021	13/03/2021	B71B16003220001	600	2
1425	SQ2SBH7	11/01/2021	10/03/2021	B31B16002510001	300	1
1426	DS5EN35	13/01/2021	12/03/2021	B21B16002080001	600	2
1427	JARX5T9	25/01/2021	24/03/2021	B71B16003200001	300	1
1428	JVVTO32	26/01/2021	25/03/2021	B51B16003460001	600	2
1429	NWMRRK8	22/12/2020	21/02/2021	B51B16003120001	600	2
1430	OLHNZ52	20/01/2021	19/03/2021	B71B16003840001	600	2
1431	DWIY5T7	25/01/2021	24/03/2021	B71B16003120001	600	2
1432	H22B726	18/01/2021	17/03/2021	B21B16001970001	600	2
1433	JG6M419	26/01/2021	25/03/2021	B21B16002630001	600	2
1434	I7RL012	25/01/2021	24/03/2021	B71B16003170001	600	2
1435	MP9A275	25/01/2021	24/03/2021	B71B16003150001	600	2
1436	TZSW0Q6	18/01/2021	17/03/2021	B91B16002840001	600	2
1437	LE3I2Y0	15/01/2021	14/03/2021	B31B16001960001	600	2
1438	QF79155	15/01/2021	14/03/2021	B21B16001980001	600	2
1439	28EV3F5	15/01/2021	14/03/2021	B21B16004260001	600	2
1440	NBEMCC8	15/01/2021	14/03/2021	B41B16001740001	600	2
1441	HXG23Y5	15/01/2021	14/03/2021	B71B16003180001	600	2
1442	C2YV2H0	15/01/2021	14/03/2021	B21B16001960001	600	2
1443	RY6Q4L6	28/01/2021	27/03/2021	B11B16001250001	600	2
1444	N0QFGJ5	20/01/2021	19/03/2021	B61B16001480001	600	2
1445	Q7EWY50	25/01/2021	24/03/2021	B91B16002830001	600	2
1446	4FMTGF8	15/01/2021	14/03/2021	B71B16003140001	600	2
1447	9TP3624	25/01/2021	24/03/2021	B51B16003000001	300	1
1448	8K9SD23	21/01/2021	20/03/2021	B51B16002890001	600	2
1449	RWUOA46	18/01/2021	17/03/2021	B91B16005770001	600	2
1450	ITJYLX4	26/01/2021	25/03/2021	B51B16002910001	600	2

REGIONE PUGLIA

DIPARTIMENTO POLITICHE DEL LAVORO, ISTRUZIONE E FORMAZIONE
SEZIONE POLITICHE E MERCATO DEL LAVORO

1451	2G4RWM5	18/01/2021	17/03/2021	B71B16003100001	600	2
1452	P3DBTB2	26/01/2021	25/03/2021	B51B16002880001	600	2
1453	0WNG7P0	26/01/2021	25/03/2021	B91B16002800001	600	2
1454	CSQNCI5	22/01/2021	21/03/2021	B81B16002940001	600	2
1455	5WYG6V3	26/01/2021	25/03/2021	B41B16002240001	600	2
1456	9HUHOP1	22/01/2021	21/03/2021	B71B16003130001	600	2
1457	ZLUVEN2	18/01/2021	17/03/2021	B41B16001730001	600	2
1458	DY87A81	19/01/2021	18/03/2021	B91B16003450001	600	2
1459	4A4NQM8	19/01/2021	18/03/2021	B71B16006950001	600	2
1460	OWGVXE1	24/12/2020	23/02/2021	B51B16002810001	600	2
1461	U1YXW27	28/01/2021	27/03/2021	B51B16002840001	600	2
1462	3IDWGK8	18/01/2021	17/03/2021	B21B16001900001	600	2
1463	QN947S8	28/01/2021	27/03/2021	B21B16002640001	600	2
1464	RYV7CZ1	22/01/2021	21/03/2021	B21B16001890001	600	2
1465	YJEUAT1	21/01/2021	20/03/2021	B11B16001320001	600	2
1466	OXG94B4	21/01/2021	20/03/2021	B71B16004070001	600	2
1467	AQ8QRE3	21/01/2021	20/03/2021	B31B16002190001	600	2
1468	KY3NUF3	18/01/2021	17/03/2021	B81B16002800001	600	2
1469	SKUDOS5	15/01/2021	14/03/2021	B71B16003690001	600	2
1470	PEPJHT1	15/01/2021	14/03/2021	B21B16001880001	600	2
1471	5TYINQ4	18/01/2021	17/03/2021	B11B16001350001	600	2
1472	LOZ8B74	27/01/2021	26/03/2021	B71B16004780001	600	2
1473	LNOMH56	11/01/2021	10/03/2021	B31B16001920001	600	2
1474	B3UOVC8	12/01/2021	11/03/2021	B31B16002250001	600	2
1475	2X958E1	27/01/2021	26/03/2021	B51B16003290001	600	2
1476	9RBVF66	18/01/2021	17/03/2021	B31B16002010001	600	2
1477	A9BK0S2	12/01/2021	11/03/2021	B51B16003210001	600	2
1478	AE3UNF2	12/12/2020	11/02/2021	B41B16003280001	600	2
1479	3OFMKA7	15/01/2021	14/03/2021	B51B16003350001	600	2
1480	B6EXUX7	27/01/2021	26/03/2021	B71B16003110001	600	2
1481	KDRPKM8	13/01/2021	12/03/2021	B71B16003160001	600	2
1482	UIEOWW5	18/01/2021	17/03/2021	B91B19001310001	600	2
1483	VC53TI0	29/01/2021	28/03/2021	B21B16002310001	600	2
1484	A0OWXM1	16/01/2021	15/03/2021	B71B16004630001	600	2
1485	A0KHUL2	25/01/2021	24/03/2021	B51B16002860001	600	2
1486	T5DWIK3	01/02/2021	31/03/2021	B71B16003740001	600	2
1487	ROSMW28	01/02/2021	31/03/2021	B71B16003940001	600	2
1488	RS5WA52	25/01/2021	24/03/2021	B81B16002880001	600	2
1489	5VKJGL5	01/02/2021	31/03/2021	B71B16003800001	600	2
1490	E54SIL2	15/01/2021	14/03/2021	B91B16002930001	600	2
1491	0P7DE17	18/02/2020	17/04/2020	B81B16003740001	300	1
1492	8B4T1D5	14/01/2021	13/03/2021	B81B16003040001	600	2
1493	ZU4LJF0	16/01/2021	15/03/2021	B21B16002380001	600	2
1494	Z9AJ5D1	16/01/2021	15/03/2021	B21B16001940001	600	2
1495	YR2EJ43	22/01/2021	21/03/2021	B21B16002790001	300	1
1496	C47L229	14/01/2021	13/03/2021	B21B16003820001	600	2
1497	5MA7MO8	25/01/2021	24/03/2021	B31B16001990001	600	2
1498	XAP1SA3	11/01/2021	10/03/2021	B91B16004310001	600	2
1499	XG2UXU2	28/01/2021	27/03/2021	B81B16003730001	600	2
1500	ZCGVON5	20/01/2021	19/03/2021	B11B16001450001	600	2
1501	SCQ2OS4	01/02/2021	31/03/2021	B91B16003640001	600	2
1502	GZ9Y6T8	01/02/2021	31/03/2021	B41B16001710001	600	2

REGIONE PUGLIA

DIPARTIMENTO POLITICHE DEL LAVORO, ISTRUZIONE E FORMAZIONE
SEZIONE POLITICHE E MERCATO DEL LAVORO

1503	HTTL924	02/02/2021	01/04/2021	B21B16001950001	600	2
1504	SHE6PA7	01/02/2021	31/03/2021	B81B16004210001	600	2
1505	93DNW53	05/02/2021	04/04/2021	B91B16003580001	600	2
1506	FWSD1J6	01/02/2021	31/03/2021	B21B16002520001	600	2
1507	3FZBSZ6	01/02/2021	31/03/2021	B61B16001360001	600	2
1508	Q474XE2	20/01/2021	19/03/2021	B21B16002700001	600	2
1509	37NRMN4	21/01/2021	20/03/2021	B91B16003900001	600	2
1510	VAAH6I1	01/02/2021	31/03/2021	B31B16002330001	600	2
1511	9NA79E7	03/02/2021	02/04/2021	B71B16006690001	300	1
1512	OGX6JX6	03/02/2021	02/04/2021	B71B16003880001	600	2
1513	VG407M6	01/02/2021	31/03/2021	B81B16003920001	600	2
1514	U36EII1	21/01/2021	20/03/2021	B81B16004580001	600	2
1515	KF6I2P9	02/02/2021	01/04/2021	B81B16004340001	600	2
1516	EP7B2P6	01/02/2021	31/03/2021	B51B16003650001	600	2
1517	P37LS44	27/01/2021	26/03/2021	B91B16002820001	600	2
1518	JFJDV55	05/02/2021	04/04/2021	B21B16001990001	600	2
1519	IWWIA26	01/02/2021	31/03/2021	B71B16004910001	600	2
1520	AILKP38	12/01/2021	11/03/2021	B71B16003330001	600	2
1521	615BFG9	22/01/2021	21/03/2021	B71B16005060001	600	2
1522	91IMVB6	01/02/2021	31/03/2021	B71B16004060001	600	2
1523	XUQAXS3	29/01/2021	28/03/2021	B21B16003030001	600	2
1524	U36RCH6	12/01/2021	11/03/2021	B71B16004340001	600	2
1525	PVJ6ZM9	11/01/2021	10/03/2021	B31B16002470001	600	2
1526	7ZGA9W8	11/01/2021	10/03/2021	B31B16002540001	300	1
1527	Y9ZUQC9	04/02/2021	03/04/2021	B21B16002130001	600	2
1528	ACNFAI6	11/01/2021	10/03/2021	B11B16001590001	300	1
1529	NR4A9P0	25/01/2021	24/03/2021	B61B19001370001	600	2
1530	K9IC4T5	26/01/2021	25/03/2021	B71B16005720001	600	2
1531	P8EXDV5	01/02/2021	31/03/2021	B81B16005450001	600	2
1532	I67CI10	26/01/2021	25/03/2021	B11B16001750001	600	2
1533	MBOBE12	01/02/2021	31/03/2021	B61B16001370001	600	2
1534	1NGY5X8	05/02/2021	04/04/2021	B91B16004000001	600	2
1535	WIT2J92	01/02/2021	31/03/2021	B71B16003240001	600	2
1536	PMXGX04	04/02/2021	03/04/2021	B81B16003090001	600	2
1537	D1YWSW4	25/01/2021	24/03/2021	B71B16004310001	600	2
1538	FPQ8B48	04/02/2021	03/04/2021	B91B16004070001	600	2
1539	4FKX3L5	15/01/2021	14/03/2021	B81B16003860001	600	2
1540	RS17548	28/01/2021	27/03/2021	B41B16002470001	600	2
1541	XEQA6C8	05/02/2021	04/04/2021	B21B16002370001	600	2
1542	APYSTE6	01/02/2021	31/03/2021	B81B16003000001	600	2
1543	0JPMWM1	06/02/2021	05/04/2021	B51B16002920001	600	2
1544	PU4IV76	11/01/2021	10/03/2021	B91B16003820001	600	2
1545	1MUER68	23/01/2021	22/03/2021	B41B16002150001	600	2
1546	KWDC7N6	20/12/2019	19/02/2020	B31B16002020001	600	2
1547	SS27M98	16/01/2021	15/03/2021	B81B16002990001	600	2
1548	63I2O12	04/02/2021	03/04/2021	B71B16003250001	600	2
1549	JDM5PL7	21/01/2021	20/03/2021	B41B16001760001	600	2
1550	V0YAMU7	23/01/2021	22/03/2021	B81B16003020001	600	2
1551	ZLWZZS6	02/02/2021	01/04/2021	B91B16004040001	600	2
1552	MW3SKQ7	02/02/2021	01/04/2021	B11B16001230001	600	2
1553	EZX4Q34	01/02/2021	31/03/2021	B91B16002970001	600	2
1554	E0NRRV9	01/02/2021	31/03/2021	B91B16004280001	600	2

REGIONE PUGLIA

DIPARTIMENTO POLITICHE DEL LAVORO, ISTRUZIONE E FORMAZIONE
SEZIONE POLITICHE E MERCATO DEL LAVORO

1555	5MOVCJ7	08/02/2021	07/04/2021	B11B16001560001	600	2
1556	O5ERNC5	02/02/2021	01/04/2021	B41B16002140001	300	1
1557	X6JJSB1	23/01/2021	22/03/2021	B81B16003030001	600	2
1558	RCO5BR7	25/01/2021	24/03/2021	B21B16002690001	600	2
1559	EBTK716	01/02/2021	31/03/2021	B91B16003980001	600	2
1560	M5827L4	22/01/2021	21/03/2021	B81B16004660001	600	2
1561	2QII6K6	08/02/2021	07/04/2021	B71B16004280001	600	2
1562	AS3CTD7	18/01/2021	17/03/2021	B71B16004680001	600	2
1563	GU4QXA1	04/02/2021	03/04/2021	B81B16004110001	600	2
1564	727HV77	22/12/2020	21/02/2021	B51B16003570001	600	2
1565	54OEUT3	05/02/2021	04/04/2021	B21B16002730001	600	2
1566	EI1S4A6	18/01/2021	17/03/2021	B61B16001400001	600	2
1567	P1OAFS6	30/01/2021	29/03/2021	B71B16004040001	600	2
1568	YUJKA64	08/02/2021	07/04/2021	B71B16004790001	300	1
1569	LKX01G9	08/02/2021	07/04/2021	B81B16004310001	600	2
1570	BYJ1MN6	03/02/2021	02/04/2021	B21B16002070001	600	2
1571	2YENOT0	01/02/2021	31/03/2021	B11B16001550001	600	2
1572	0VLNDQ7	04/02/2021	03/04/2021	B91B16003750001	600	2
1573	P792Z57	01/02/2021	31/03/2021	B11B16001220001	600	2
1574	A6SO5L3	08/02/2021	07/04/2021	B71B16005580001	600	2
1575	CLX9OF5	02/02/2021	01/04/2021	B41B16002960001	600	2
1576	RRN5SV9	24/06/2020	23/08/2020	B71B16003600001	600	2
1577	J3M4GE4	04/02/2021	03/04/2021	B41B16001790001	600	2
1578	CNU5V42	04/09/2020	03/11/2020	B61B16002340001	600	2
1579	VGFNAO4	04/09/2020	03/11/2020	B61B16002360001	600	2
1580	S9NVFQ4	08/02/2021	07/04/2021	B91B16002710001	600	2
1581	GUP51S8	08/02/2021	07/04/2021	B21B16001840001	600	2
1582	1WTH0U2	10/02/2021	09/04/2021	B71B16004560001	600	2
1583	L2LTN56	27/01/2021	26/03/2021	B21B16001910001	300	1
1584	4X2N1Z6	15/01/2021	14/03/2021	B21B16001920001	600	2
1585	2BN3YF7	18/01/2021	17/03/2021	B91B16004320001	600	2
1586	2UCJBG4	08/02/2021	07/04/2021	B91B16004330001	600	2
1587	UUDOT83	03/02/2021	02/04/2021	B71B16005150001	600	2
1588	G8UMAJ0	05/02/2021	04/04/2021	B91B16002760001	600	2
1589	4C67D72	01/02/2021	31/03/2021	B81B16004430001	600	2
1590	PNH0C16	08/02/2021	07/04/2021	B71B16006360001	600	2
1591	AHNP1C3	01/02/2021	31/03/2021	B81B16002840001	600	2
1592	1ISQHY8	08/02/2021	07/04/2021	B61B16001660001	600	2
1593	9RHTRV8	18/01/2021	17/03/2021	B11B16001200001	600	2
1594	GNY7WB5	25/01/2021	24/03/2021	B31B16002700001	300	1
1595	TUBMVR8	12/02/2021	11/04/2021	B21B16002800001	600	2
1596	VBJQOS1	02/02/2021	01/04/2021	B81B16002920001	600	2
1597	G5PGM18	12/02/2021	11/04/2021	B91B16002810001	300	1
1598	AKNVH49	03/02/2021	02/04/2021	B91B16004100001	600	2
1599	B9ZCUC4	08/02/2021	07/04/2021	B11B16001780001	600	2
1600	53DCVC2	29/01/2021	28/03/2021	B21B16002000001	600	2
1601	FEL3717	12/02/2021	11/04/2021	B81B16002960001	600	2
1602	2FSDO41	05/02/2021	04/04/2021	B31B16001950001	600	2
1603	8UXBP26	16/12/2020	15/02/2021	B51B16002850001	600	2
1604	BRN7GL2	08/01/2021	07/03/2021	B51B16003860001	300	1
1605	Q8GAW17	11/02/2021	10/04/2021	B81B16002860001	600	2
1606	UEZ54D9	16/01/2021	15/03/2021	B71B19001350001	600	2

REGIONE PUGLIA

DIPARTIMENTO POLITICHE DEL LAVORO, ISTRUZIONE E FORMAZIONE
SEZIONE POLITICHE E MERCATO DEL LAVORO

1607	EVA8NI3	11/02/2021	10/04/2021	B41B16001670001	600	2
1608	84EOOB1	08/02/2021	07/04/2021	B81B16002870001	600	2
1609	4SVFLP5	11/02/2021	10/04/2021	B81B16002910001	600	2
1610	XR1L4D6	12/02/2021	11/04/2021	B11B16001210001	600	2
1611	E1WTG90	15/02/2021	14/04/2021	B21B16002010001	300	1
1612	JKGRX36	02/02/2021	01/04/2021	B11B16001740001	600	2
1613	OUYRQ98	08/02/2021	07/04/2021	B81B16004440001	600	2
1614	EKB7HJ4	01/02/2021	31/03/2021	B31B16001970001	600	2
1615	R1K2V25	10/02/2021	09/04/2021	B71B16004220001	600	2
1616	PI9FD07	03/02/2021	02/04/2021	B71B16005080001	600	2
1617	KIOWSC6	11/08/2020	10/10/2020	B51B16002870001	600	2
1618	9BK2LP7	11/02/2021	10/04/2021	B81B16002900001	600	2
1619	14X41T3	12/02/2021	11/04/2021	B41B16001720001	600	2
1620	FLZR517	22/01/2021	21/03/2021	B51B16002900001	600	2
1621	22STWD8	11/02/2021	10/04/2021	B71B16003190001	600	2
1622	FB7RAJ5	12/02/2021	11/04/2021	B91B16004210001	300	1
1623	ICNC846	10/02/2021	09/04/2021	B31B16002000001	600	2
1624	TJR2FI4	12/02/2021	11/04/2021	B91B16002890001	600	2
1625	D9NHPL6	08/02/2021	07/04/2021	B91B16002790001	600	2
1626	RRCQVZ1	08/02/2021	07/04/2021	B91B16002850001	300	1
1627	89W7OD3	01/02/2021	31/03/2021	B81B16002950001	600	2
1628	66O39U5	11/02/2021	10/04/2021	B91B16002900001	600	2
1629	72YZBS6	15/02/2021	14/04/2021	B81B16003270001	600	2
1630	3ULX1W7	12/02/2021	11/04/2021	B31B16001940001	600	2
1631	QFZVWH4	11/02/2021	10/04/2021	B21B16002660001	600	2
1632	3R9JZT5	22/01/2021	21/03/2021	B51B16002930001	600	2
1633	NIGRKQ6	08/02/2021	07/04/2021	B71B16004450001	600	2
1634	HCJFMP2	03/02/2021	02/04/2021	B51B16003410001	600	2
1635	4O3XLQ1	03/02/2021	02/04/2021	B51B16003450001	600	2
1636	IDSKHG1	11/02/2021	10/04/2021	B71B16003930001	600	2
1637	9XJ1361	11/02/2021	10/04/2021	B31B16002350001	600	2
1638	QUI7QW4	01/02/2021	31/03/2021	B81B16004390001	600	2
1639	R2VS8O1	10/02/2021	09/04/2021	B81B16003550001	600	2
1640	FGNLPR4	09/02/2021	08/04/2021	B21B16003020001	600	2
1641	E4KE5F0	18/01/2021	17/03/2021	B71B16003280001	300	1
1642	GZC38A8	16/02/2021	15/04/2021	B41B16001860001	600	2
1643	OEF4GW8	08/02/2021	07/04/2021	B71B16006400001	600	2
1644	CVN5CV1	15/02/2021	14/04/2021	B41B16002120001	600	2
1645	HNWVII7	12/02/2021	11/04/2021	B41B16001850001	600	2
1646	2XHJI42	28/01/2021	27/03/2021	B81B16003840001	300	1
1647	AK62231	10/02/2021	09/04/2021	B71B16003720001	600	2
1648	MT8NW16	01/02/2021	31/03/2021	B71B16003980001	600	2
1649	5EGEZN5	10/02/2021	09/04/2021	B91B16003740001	600	2
1650	N1NML20	12/02/2021	11/04/2021	B71B16003550001	600	2
1651	IEC9QB2	16/02/2021	15/04/2021	B71B16004690001	600	2
1652	HR3L4R1	10/02/2021	09/04/2021	B71B16003810001	300	1
1653	HBRGHK7	13/02/2021	12/04/2021	B21B16002970001	600	2
1654	AHV4GR3	10/02/2021	09/04/2021	B71B16005020001	600	2
1655	P4IEJ01	15/02/2021	14/04/2021	B21B16002210001	600	2
1656	GFXMVB5	10/02/2021	09/04/2021	B81B16003720001	600	2
1657	Y934R63	15/02/2021	14/04/2021	B91B16003380001	600	2
1658	5IJUN68	10/02/2021	09/04/2021	B81B16006710001	600	2

REGIONE PUGLIA

DIPARTIMENTO POLITICHE DEL LAVORO, ISTRUZIONE E FORMAZIONE
SEZIONE POLITICHE E MERCATO DEL LAVORO

1659	1YTDZB4	16/02/2021	15/04/2021	B71B16004670001	600	2
1660	PJUDGA2	15/02/2021	14/04/2021	B71B16003790001	600	2
1661	29NFXN2	11/02/2021	10/04/2021	B71B16003900001	300	1
1662	EFFKCQ7	15/02/2021	14/04/2021	B81B16005040001	600	2
1663	D2W4LK6	04/02/2021	03/04/2021	B91B16003850001	600	2
1664	AAFRH76	22/01/2021	21/03/2021	B81B16003680001	600	2
1665	V6JQK30	16/02/2021	15/04/2021	B81B16003130001	600	2
1666	2J44FX4	15/02/2021	14/04/2021	B91B16003950001	600	2
1667	D8U5G06	01/02/2021	31/03/2021	B71B16003420001	600	2
1668	9RVPEG6	10/02/2021	09/04/2021	B41B16002040001	600	2
1669	DO4IAN8	15/02/2021	14/04/2021	B81B16004330001	600	2
1670	WPW0946	14/05/2019	13/07/2019	B81B16004140001	600	2
1671	IT70Y64	09/02/2021	08/04/2021	B71B16004320001	300	1
1672	MJGJ7B8	18/01/2021	17/03/2021	B21B16004420001	600	2
1673	7F1SX16	08/02/2021	07/04/2021	B31B16002550001	600	2
1674	TV7VL41	15/02/2021	14/04/2021	B81B16003500001	600	2
1675	QEZE112	12/01/2021	11/03/2021	B71B16006940001	300	1
1676	2FRJHT7	01/02/2021	31/03/2021	B31B16003550001	600	2
1677	4EGPUX3	16/02/2021	15/04/2021	B21B16002140001	600	2
1678	776TUL6	08/02/2021	07/04/2021	B81B16004270001	600	2
1679	FJF58D6	15/02/2021	14/04/2021	B91B16003120001	600	2
1680	DDF2WP4	15/12/2020	14/02/2021	B91B16003010001	600	2
1681	1Y1WG86	01/02/2021	31/03/2021	B71B16003830001	600	2
1682	F3S8HD2	15/02/2021	14/04/2021	B21B16002230001	600	2
1683	FX3VG33	04/02/2021	03/04/2021	B71B16006870001	600	2
1684	O42H300	16/02/2021	15/04/2021	B91B16003160001	600	2
1685	V2D3OB0	01/02/2021	31/03/2021	B11B16001410001	600	2
1686	UHCT3T5	01/02/2021	31/03/2021	B91B16003440001	600	2
1687	5R79QE7	16/02/2021	15/04/2021	B81B16003710001	600	2
1688	AO1C459	08/02/2021	07/04/2021	B81B16003560001	600	2
1689	M311NM2	15/02/2021	14/04/2021	B21B16002260001	300	1
1690	QCS2KT6	10/02/2021	09/04/2021	B61B16001440001	600	2
1691	9IX8GH4	15/02/2021	14/04/2021	B71B16003890001	600	2
1692	KEH9PT2	16/02/2021	15/04/2021	B81B16004050001	300	1
1693	BGXQQ28	10/02/2021	09/04/2021	B31B16002400001	600	2
1694	4W0GQQ1	16/02/2021	15/04/2021	B81B16004130001	600	2
1695	M3MEWF0	18/02/2021	17/04/2021	B71B16003320001	600	2
1696	TT5Q3G0	01/02/2021	31/03/2021	B81B16004170001	600	2
1697	TDVZNK2	12/02/2021	11/04/2021	B81B16003100001	600	2
1698	U2PMJ46	16/02/2021	15/04/2021	B81B16005280001	600	2
1699	ALCWFB1	10/02/2021	09/04/2021	B51B16003560001	600	2
1700	6CB4QM1	15/02/2021	14/04/2021	B21B16002710001	600	2
1701	U6E44T5	12/02/2021	11/04/2021	B91B16004340001	600	2
1702	2KHDQR3	17/02/2021	16/04/2021	B51B16004770001	600	2
1703	RHJE500	16/02/2021	15/04/2021	B21B16003500001	600	2
1704	BYFMP51	15/02/2021	14/04/2021	B21B16002570001	600	2
1705	G4J7MO2	09/02/2021	08/04/2021	B81B16004160001	600	2
1706	4B36CG1	17/02/2021	16/04/2021	B61B19001330001	600	2
1707	UILYJJ7	12/02/2021	11/04/2021	B91B16003810001	600	2
1708	QJUPF88	09/02/2021	08/04/2021	B81B16003470001	600	2
1709	S9MCBP1	15/02/2021	14/04/2021	B51B16004790001	600	2
1710	TCTU3X2	27/01/2021	26/03/2021	B51B16003580001	600	2

REGIONE PUGLIA

DIPARTIMENTO POLITICHE DEL LAVORO, ISTRUZIONE E FORMAZIONE
SEZIONE POLITICHE E MERCATO DEL LAVORO

1711	6P6CNE5	01/09/2020	31/10/2020	B51B16003700001	600	2
1712	68AHLB2	12/02/2021	11/04/2021	B81B16004190001	600	2
1713	UAPJBO8	15/02/2021	14/04/2021	B41B16002170001	600	2
1714	DQ4XAR6	09/02/2021	08/04/2021	B81B16003620001	600	2
1715	L2MYDE3	23/12/2020	22/02/2021	B51B16005770001	600	2
1716	1ILMP96	17/02/2021	16/04/2021	B91B16003370001	600	2
1717	FMKSDW8	17/02/2021	16/04/2021	B81B16004380001	600	2
1718	YGJ3CK6	15/02/2021	14/04/2021	B91B16003200001	600	2
1719	EY9LIZ6	12/01/2021	11/03/2021	B31B16002450001	600	2
1720	EL5B7O2	15/02/2021	14/04/2021	B81B16004030001	600	2
1721	XUCNVA4	16/02/2021	15/04/2021	B71B16004750001	600	2
1722	RNTNGK3	16/02/2021	15/04/2021	B91B16005070001	600	2
1723	CGP6Z52	18/02/2021	17/04/2021	B41B16003110001	600	2
1724	CD7WU17	15/02/2021	14/04/2021	B81B16006720001	600	2
1725	KVASU05	15/02/2021	14/04/2021	B71B16004650001	600	2
1726	HI1YTU1	16/02/2021	15/04/2021	B71B16004160001	600	2
1727	DJXRMY6	10/08/2020	09/10/2020	B51B16003680001	600	2
1728	9D09S68	04/02/2021	03/04/2021	B71B16004620001	600	2
1729	NGJXIK4	11/02/2021	10/04/2021	B81B16004530001	600	2
1730	9G2ROM6	16/02/2021	15/04/2021	B71B16004470001	600	2
1731	J2CF3A6	16/02/2021	15/04/2021	B91B16003880001	600	2
1732	ALE6MX5	08/02/2021	07/04/2021	B81B16004520001	600	2
1733	W83K094	05/02/2021	04/04/2021	B71B16004390001	600	2
1734	KXMMYV9	08/02/2021	07/04/2021	B21B16002450001	600	2
1735	VG6USS6	13/02/2021	12/04/2021	B61B16001600001	600	2
1736	XEQDDM7	12/02/2021	11/04/2021	B91B16003730001	600	2
1737	MTAR411	12/02/2021	11/04/2021	B81B16003180001	600	2
1738	1J2MMK1	12/02/2021	11/04/2021	B81B16003970001	600	2
1739	6PXVW17	08/02/2021	07/04/2021	B51B16004000001	600	2
1740	PCKFU27	09/02/2021	08/04/2021	B71B16003920001	600	2
1741	SQF68Z6	15/02/2021	14/04/2021	B41B16002260001	600	2
1742	8DJRYX0	29/01/2021	28/03/2021	B71B16004270001	600	2
1743	U8UAP16	01/02/2021	31/03/2021	B81B16003160001	600	2
1744	24HWPC2	16/02/2021	15/04/2021	B71B16004610001	600	2
1745	VND6KP5	15/02/2021	14/04/2021	B91B16004240001	600	2
1746	QUPBZV7	10/02/2021	09/04/2021	B81B16003320001	600	2
1747	LWDT6B5	09/02/2021	08/04/2021	B71B16005890001	600	2
1748	MTM47H8	12/02/2021	11/04/2021	B41B16002010001	600	2
1749	7RNRLU1	16/02/2021	15/04/2021	B41B16001820001	600	2
1750	3RZPS11	03/02/2021	02/04/2021	B31B16002380001	600	2
1751	FXDQD64	19/02/2021	18/04/2021	B71B16004000001	600	2
1752	UAH39T5	15/02/2021	14/04/2021	B21B16002360001	600	2
1753	I5R5M94	09/02/2021	08/04/2021	B71B16003370001	600	2
1754	YUK9D34	11/02/2021	10/04/2021	B41B16002350001	600	2
1755	EW3TVF1	15/02/2021	14/04/2021	B71B16004130001	600	2
1756	4T83556	16/02/2021	15/04/2021	B51B16004490001	600	2
1757	AYO7SW7	20/02/2021	19/04/2021	B81B16004760001	600	2
1758	NVPABV6	15/02/2021	14/04/2021	B71B16003530001	600	2
1759	NRLZDI1	16/02/2021	15/04/2021	B81B16004230001	600	2
1760	X7DVIS0	17/02/2021	16/04/2021	B51B16002970001	600	2
1761	42HJN58	16/02/2021	15/04/2021	B51B16004300001	600	2
1762	A1BTIE0	19/02/2021	18/04/2021	B81B16004640001	600	2

REGIONE PUGLIA

DIPARTIMENTO POLITICHE DEL LAVORO, ISTRUZIONE E FORMAZIONE
SEZIONE POLITICHE E MERCATO DEL LAVORO

1763	0Y13UB4	19/02/2021	18/04/2021	B81B16004490001	600	2
1764	EHDKEN9	15/02/2021	14/04/2021	B21B16002350001	600	2
1765	3D24NQ2	15/01/2021	14/03/2021	B71B16004640001	600	2
1766	4EXHBY2	15/02/2021	14/04/2021	B41B16001810001	600	2
1767	COSEAM7	15/02/2021	14/04/2021	B81B16004680001	600	2
1768	BX60SH3	03/02/2021	02/04/2021	B61B16001680001	600	2
1769	FYP4M44	15/02/2021	14/04/2021	B81B16003140001	600	2
1770	N291PH2	15/02/2021	14/04/2021	B31B16002360001	600	2
1771	IWJKVC7	01/02/2021	31/03/2021	B21B16002220001	600	2
1772	S3OCLP8	15/02/2021	14/04/2021	B11B16001380001	600	2
1773	JSA7N36	16/02/2021	15/04/2021	B21B16002720001	600	2
1774	D7F2O45	15/02/2021	14/04/2021	B81B16004280001	600	2
1775	SLMUQ67	17/02/2021	16/04/2021	B81B16006260001	600	2
1776	RNWC3K6	15/02/2021	14/04/2021	B81B16003960001	600	2
1777	CE1V953	25/01/2021	24/03/2021	B11B16001400001	600	2
1778	BUHLXW7	12/01/2021	11/03/2021	B71B16003730001	600	2
1779	1PN1X68	17/02/2021	16/04/2021	B31B16002310001	600	2
1780	CTQ7W08	15/02/2021	14/04/2021	B21B16002340001	600	2
1781	QLJIFJ1	18/02/2021	17/04/2021	B11B16002300001	600	2
1782	VHHZIP4	15/02/2021	14/04/2021	B61B16002100001	600	2
1783	BRGCFE4	15/02/2021	14/04/2021	B71B16003660001	600	2
1784	N1N2BG7	15/02/2021	14/04/2021	B91B16003710001	600	2
1785	2XZQOR6	15/02/2021	14/04/2021	B71B16005900001	600	2
1786	2WLQ977	01/02/2021	31/03/2021	B81B16003350001	300	1
1787	8CUG5V7	15/02/2021	14/04/2021	B81B16003520001	600	2
1788	NISMV28	11/02/2021	10/04/2021	B81B16006640001	600	2
1789	HAIYMG6	08/02/2021	07/04/2021	B91B16005020001	300	1
1790	RSNJQ16	16/02/2021	15/04/2021	B31B16002140001	600	2
1791	MIB3AE7	17/02/2021	16/04/2021	B81B16004020001	600	2
1792	MHEHKZ0	08/02/2021	07/04/2021	B61B16002380001	600	2
1793	DUB9FC5	18/02/2021	17/04/2021	B71B16003820001	600	2
1794	269JHA3	08/02/2021	07/04/2021	B21B16002910001	600	2
1795	JVJH625	26/01/2021	25/03/2021	B31B16003390001	600	2
1796	TGNYBN8	15/02/2021	14/04/2021	B81B16005130001	600	2
1797	7APEIS5	08/02/2021	07/04/2021	B81B16003580001	600	2
1798	N5YMN47	16/02/2021	15/04/2021	B21B16003260001	600	2
1799	AWTMHH7	07/01/2021	06/03/2021	B51B16005160001	600	2
1800	YT9F4A6	01/02/2021	31/03/2021	B51B16004500001	600	2
1801	G98TES5	12/02/2021	11/04/2021	B21B16003430001	600	2
1802	7DR4ST9	18/02/2021	17/04/2021	B91B16003220001	600	2
1803	8488VB8	16/02/2021	15/04/2021	B81B16003460001	600	2
1804	MNJ17T3	08/02/2021	07/04/2021	B71B16003680001	600	2
1805	NW2I7A8	01/02/2021	31/03/2021	B91B16003230001	600	2
1806	GHG8SN2	19/02/2021	18/04/2021	B71B16004940001	600	2
1807	HZRL933	03/02/2021	02/04/2021	B71B16007460001	600	2
1808	E7PKFL2	01/02/2021	31/03/2021	B51B16003520001	600	2
1809	ULRIU84	10/02/2021	09/04/2021	B71B16005090001	600	2
1810	MUV15B0	10/02/2021	09/04/2021	B51B16004360001	600	2
1811	1JCQL48	18/01/2021	17/03/2021	B71B16003910001	600	2
1812	DJKSDO3	05/02/2021	04/04/2021	B21B16003880001	600	2
1813	HICB6B5	18/01/2021	17/03/2021	B71B16005680001	600	2
1814	7KQMV68	18/01/2021	17/03/2021	B71B16003700001	600	2

REGIONE PUGLIA

DIPARTIMENTO POLITICHE DEL LAVORO, ISTRUZIONE E FORMAZIONE
SEZIONE POLITICHE E MERCATO DEL LAVORO

1815	LQBMYW6	19/02/2021	18/04/2021	B31B16002170001	600	2
1816	QAW4CW1	01/02/2021	31/03/2021	B81B16003780001	600	2
1817	TW3HAM8	15/02/2021	14/04/2021	B91B16003280001	600	2
1818	U7YEQJ5	16/02/2021	15/04/2021	B91B16004720001	600	2
1819	2MV1VM6	16/02/2021	15/04/2021	B81B16004100001	600	2
1820	S738TY4	16/02/2021	15/04/2021	B91B16005490001	300	1
1821	ANF77R5	15/02/2021	14/04/2021	B51B16004990001	600	2
1822	WZSF9T1	17/02/2021	16/04/2021	B81B16006450001	600	2
1823	DV29374	16/02/2021	15/04/2021	B21B16004160001	600	2
1824	YQP2N26	11/02/2021	10/04/2021	B81B16003370001	600	2
1825	POLEQX6	19/02/2021	18/04/2021	B71B16004030001	300	1
1826	4ROB5A7	01/02/2021	31/03/2021	B81B16004120001	600	2
1827	068RK04	16/02/2021	15/04/2021	B61B16002370001	600	2
1828	WU3JS63	10/02/2021	09/04/2021	B41B16002080001	600	2
1829	AOQLMU6	13/02/2021	12/04/2021	B81B16003510001	300	1
1830	SO16PU1	15/02/2021	14/04/2021	B51B16004950001	600	2
1831	LWPYKM7	27/01/2021	26/03/2021	B51B16003400001	600	2
1832	955BG71	15/02/2021	14/04/2021	B51B16003990001	600	2
1833	5VB9QQ7	19/02/2021	18/04/2021	B91B16003690001	300	1
1834	FBCHIG9	09/02/2021	08/04/2021	B51B16004640001	600	2
1835	WA99PY8	16/02/2021	15/04/2021	B11B16001570001	600	2
1836	AQ3CE52	16/02/2021	15/04/2021	B91B16006140001	300	1
1837	QU0CBQ3	10/02/2021	09/04/2021	B71B16003750001	600	2
1838	VJ7MLV0	16/02/2021	15/04/2021	B51B16003610001	600	2
1839	NIC1XB2	06/12/2019	05/02/2020	B51B16005630001	600	2
1840	DKA5351	17/02/2021	16/04/2021	B91B16005710001	600	2
1841	R7BEZR4	10/02/2021	09/04/2021	B91B16005990001	300	1
1842	LF931T7	29/01/2021	28/03/2021	B91B16004640001	600	2
1843	E82AP37	02/02/2021	01/04/2021	B11B16001270001	600	2
1844	9VOPIR1	18/01/2021	17/03/2021	B11B16001280001	600	2
1845	WA418L7	26/01/2021	25/03/2021	B51B16003090001	600	2
1846	XVK7BW4	18/01/2021	17/03/2021	B21B16003540001	600	2
1847	J92CF65	26/01/2021	25/03/2021	B51B16003080001	300	1
1848	0YH5LR3	23/01/2021	22/03/2021	B21B16003850001	600	2
1849	CI4XC63	04/02/2021	03/04/2021	B91B16006000001	600	2
1850	FPUQ2S0	15/02/2021	14/04/2021	B21B16002270001	600	2
1851	9LZF3D7	27/01/2021	26/03/2021	B81B16003250001	600	2
1852	EO3VT76	14/01/2021	13/03/2021	B71B16003490001	600	2
1853	DOSM7L5	16/02/2021	15/04/2021	B81B16003800001	600	2
1854	2T3MYK9	15/02/2021	14/04/2021	B71B16003560001	600	2
1855	J2UJX82	09/02/2021	08/04/2021	B81B16003880001	600	2
1856	GFH3TA8	15/02/2021	14/04/2021	B61B16002250001	600	2
1857	SHGXJ93	28/01/2021	27/03/2021	B71B16007530001	600	2
1858	UFA89A3	26/01/2021	25/03/2021	B91B16003290001	600	2
1859	JLERDL2	09/02/2021	08/04/2021	B71B16003710001	600	2
1860	EGOW6L4	19/01/2021	18/03/2021	B81B16003660001	600	2
1861	EUCF6I0	11/02/2021	10/04/2021	B81B16003420001	600	2
1862	GD95IT0	01/02/2021	31/03/2021	B21B16004310001	600	2
1863	IBJI1U8	19/02/2021	18/04/2021	B81B16003400001	600	2
1864	OC1C235	20/02/2021	19/04/2021	B51B16003180001	600	2
1865	ALA6KG0	01/02/2021	31/03/2021	B51B16005500001	600	2
1866	TCGB9O6	09/02/2021	08/04/2021	B11B16001430001	600	2

REGIONE PUGLIA

DIPARTIMENTO POLITICHE DEL LAVORO, ISTRUZIONE E FORMAZIONE
SEZIONE POLITICHE E MERCATO DEL LAVORO

1867	VRRUIE8	10/02/2021	09/04/2021	B21B16002290001	600	2
1868	D8TRAJ4	08/02/2021	07/04/2021	B31B16003570001	600	2
1869	VUIOCK7	04/02/2021	03/04/2021	B81B16003870001	600	2
1870	JBG9I08	09/02/2021	08/04/2021	B91B16005930001	600	2
1871	YA4RRU0	15/02/2021	14/04/2021	B71B16007240001	600	2
1872	7CMTPQ7	19/02/2021	18/04/2021	B81B16006980001	600	2
1873	AQ5GXQ2	17/08/2020	16/10/2020	B81B16004360001	600	2
1874	B7E15T1	15/02/2021	14/04/2021	B51B16005510001	600	2
1875	ISNAA13	15/02/2021	14/04/2021	B71B16004190001	600	2
1876	REO5D34	17/02/2021	16/04/2021	B81B16003700001	300	1
1877	CYSWXT6	17/02/2021	16/04/2021	B81B16003750001	600	2
1878	UHQ3LY4	12/01/2021	11/03/2021	B51B16003430001	600	2
1879	061LAE5	19/01/2021	18/03/2021	B41B16002060001	600	2
1880	OVFP7C2	15/02/2021	14/04/2021	B21B16002490001	600	2
1881	XQ63844	10/07/2020	09/09/2020	B31B16002560001	600	2
1882	4PUO3X8	01/02/2021	31/03/2021	B21B16002470001	600	2
1883	QYJI559	15/12/2020	14/02/2021	B41B16002070001	600	2
1884	0PGUZT5	02/02/2021	01/04/2021	B51B16003440001	600	2
1885	JCE3S68	03/02/2021	02/04/2021	B51B16003620001	600	2
1886	V3CWG22	08/02/2021	07/04/2021	B51B16003470001	600	2
1887	YPCH815	18/02/2021	17/04/2021	B91B16003590001	600	2
1888	PAQ3S43	15/02/2021	14/04/2021	B41B16002190001	600	2
1889	I9QVB28	16/02/2021	15/04/2021	B91B16003560001	600	2
1890	LBBR7Q0	08/02/2021	07/04/2021	B81B16003690001	600	2
1891	W3WOI93	03/02/2021	02/04/2021	B31B16003560001	600	2
1892	ZMGK185	26/01/2021	25/03/2021	B21B16002510001	300	1
1893	L4STSQ1	16/02/2021	15/04/2021	B21B16002500001	600	2
1894	1IE59Z9	12/02/2021	11/04/2021	B31B16002300001	600	2
1895	H6IAQF8	16/02/2021	15/04/2021	B21B16002480001	600	2
1896	UB72LM4	10/08/2020	09/10/2020	B81B16004000001	600	2
1897	VLP01D6	19/02/2021	18/04/2021	B71B16004170001	600	2
1898	00LI2X2	25/01/2021	24/03/2021	B71B16004510001	600	2
1899	SKFXH70	23/02/2021	22/04/2021	B31B16002460001	600	2
1900	8SBE0K7	16/02/2021	15/04/2021	B41B16002100001	600	2
1901	0EGLWP6	15/02/2021	14/04/2021	B51B16003790001	600	2
1902	I1BOWV3	10/02/2021	09/04/2021	B11B16001580001	600	2
1903	XU1XAS6	18/01/2021	17/03/2021	B11B16001480001	600	2
1904	UJBASG2	18/01/2021	17/03/2021	B11B16001690001	600	2
1905	HGDQ8E2	10/02/2021	09/04/2021	B11B16001490001	600	2
1906	7FPKQU8	10/02/2021	09/04/2021	B11B16001500001	600	2
1907	YIDTIE2	10/02/2021	09/04/2021	B31B16002610001	600	2
1908	4GMRSR2	10/03/2021	09/05/2021	B91B16003760001	600	2
1909	W33IR84	15/02/2021	14/04/2021	B81B16004090001	600	2
1910	HFGXOU5	16/02/2021	15/04/2021	B51B16003670001	300	1
1911	JSENMA7	23/05/2019	22/07/2019	B91B16004350001	600	2
1912	AFGM1F2	16/02/2021	15/04/2021	B91B16003790001	600	2
1913	723GV21	03/02/2021	30/04/2021	B51B16003690001	600	2
1914	LI57957	16/02/2021	15/04/2021	B11B16001650001	600	2
1915	PP9KBR4	15/02/2021	14/04/2021	B81B16004080001	600	2
1916	HWWOY86	18/01/2021	17/03/2021	B81B16006690001	600	2
1917	E38NN15	19/02/2021	18/04/2021	B31B16003520001	600	2
1918	CHA6PO4	17/02/2021	16/04/2021	B71B16007550001	600	2

REGIONE PUGLIA

DIPARTIMENTO POLITICHE DEL LAVORO, ISTRUZIONE E FORMAZIONE
SEZIONE POLITICHE E MERCATO DEL LAVORO

1919	JHF1FM7	15/02/2021	14/04/2021	B71B16004590001	600	2
1920	5Y1IK97	08/02/2021	07/04/2021	B31B16003270001	600	2
1921	P9NG9Q8	18/01/2021	17/03/2021	B41B16002200001	300	1
1922	LESKG28	18/01/2021	17/03/2021	B71B16003540001	300	1
1923	F76FKT1	22/01/2021	21/03/2021	B31B16002130001	600	2
1924	DDCMIC0	21/12/2020	20/02/2021	B91B16003480001	600	2
1925	WUIHCG2	10/02/2021	09/04/2021	B21B16002560001	600	2
1926	JOJR5V2	15/03/2021	14/05/2021	B71B16006250001	600	2
1927	WH6IQJ0	20/01/2021	19/03/2021	B31B16002620001	600	2
1928	AY3KXZ1	12/02/2021	11/04/2021	B91B16003600001	600	2
1929	Y5JJNH1	17/03/2021	16/05/2021	B21B16003710001	600	2
1930	TZKUQ49	01/02/2021	31/03/2021	B81B16006430001	600	2
1931	4UVWF49	15/02/2021	14/04/2021	B71B16003390001	600	2
1932	IWB0MQ8	16/03/2021	15/05/2021	B71B16005910001	600	2
1933	PHUJPX3	14/01/2021	13/03/2021	B51B16003920001	600	2
1934	X40HWC3	19/03/2021	18/05/2021	B41B16002320001	600	2
1935	VS25388	11/03/2021	10/05/2021	B61B16002110001	600	2
1936	XCEBTD5	15/03/2021	14/05/2021	B21B16003000001	600	2
1937	G6JIAN5	18/03/2021	17/05/2021	B71B16005000001	600	2
1938	EP0T3U2	09/02/2021	08/04/2021	B71B16004810001	600	2
1939	KOA5S91	13/02/2021	12/04/2021	B81B16005770001	600	2
1940	WJUWF50	15/02/2021	14/04/2021	B71B16004830001	300	1
1941	E554A45	18/02/2021	17/04/2021	B51B16004010001	300	1
1942	HD4CR90	18/02/2021	17/04/2021	B51B16003880001	600	2
1943	T09SVH0	17/03/2021	16/05/2021	B81B16005420001	600	2
1944	6JBPXV2	03/02/2021	02/04/2021	B91B16006360001	600	2
1945	M2FAGG0	15/03/2021	14/05/2021	B51B16003960001	600	2
1946	NRVKG52	16/03/2021	15/05/2021	B71B16004850001	600	2
1947	072EG96	18/03/2021	17/05/2021	B91B16004370001	600	2
1948	PCM7RF5	30/11/2019	30/01/2020	B21B16003580001	600	2
1949	NPOX7Y4	11/02/2021	10/04/2021	B41B16002300001	300	1
1950	BVCZLS3	17/03/2021	16/05/2021	B61B16001940001	600	2
1951	NJWOLR2	15/12/2020	14/02/2021	B61B16002090001	600	2
1952	LYRW3U2	16/03/2021	15/05/2021	B71B16005040001	300	1
1953	AUEYKF3	15/02/2021	14/04/2021	B71B16006570001	600	2
1954	QJ4KCB5	16/03/2021	15/05/2021	B71B16006660001	600	2
1955	LDLMNG2	19/03/2021	18/05/2021	B21B16002860001	600	2
1956	BU65ZW0	29/01/2021	28/03/2021	B21B16002960001	300	1
1957	P73UQT6	03/02/2021	02/04/2021	B81B16004460001	600	2
1958	XFARJ56	19/02/2021	18/04/2021	B71B16004820001	600	2
1959	OQBFKJ3	18/02/2021	17/04/2021	B51B16004710001	600	2
1960	Q7OBAH6	23/12/2020	22/02/2021	B71B16006180001	600	2
1961	UEJWVW1	22/01/2021	21/03/2021	B51B19001290001	600	2
1962	458BOH9	22/03/2021	21/05/2021	B11B16002270001	300	1
1963	5OD93V6	02/02/2021	01/04/2021	B21B16003860001	600	2
1964	UVBL612	19/02/2021	18/04/2021	B31B16003300001	600	2
1965	SE8IV37	16/02/2021	15/04/2021	B31B16002600001	600	2
1966	BC6IAX4	19/03/2021	18/05/2021	B71B16006390001	600	2
1967	LDB4F12	06/07/2020	05/09/2020	B71B16005810001	600	2
1968	XV11FR1	16/03/2021	15/05/2021	B91B16004880001	600	2
1969	AONK3S2	23/03/2021	22/05/2021	B51B16004650001	600	2
1970	ZLQIWU6	23/03/2021	22/05/2021	B41B16002370001	300	1

REGIONE PUGLIA

DIPARTIMENTO POLITICHE DEL LAVORO, ISTRUZIONE E FORMAZIONE
SEZIONE POLITICHE E MERCATO DEL LAVORO

1971	ORW1TC1	16/02/2021	15/04/2021	B21B16002990001	600	2
1972	QR2WOW4	15/03/2021	14/05/2021	B31B16003150001	600	2
1973	7J1D9A8	05/02/2021	04/04/2021	B21B16003930001	600	2
1974	CD7X6Q5	17/03/2021	16/05/2021	B11B16001700001	600	2
1975	JY8RHD1	22/03/2021	21/05/2021	B81B16004750001	600	2
1976	CYXD584	13/02/2021	12/04/2021	B31B16003100001	600	2
1977	NAU1GL6	22/03/2021	21/05/2021	B21B16003630001	600	2
1978	40H7VO2	26/01/2021	25/03/2021	B51B16004530001	600	2
1979	JV9QRC2	10/02/2021	09/04/2021	B61B16001690001	600	2
1980	BW783R3	15/02/2021	14/04/2021	B91B16005340001	600	2
1981	NQYP481	24/03/2021	23/05/2021	B21B16003070001	600	2
1982	HTP1OT7	17/02/2021	16/04/2021	B81B16004540001	600	2
1983	A8OUA66	25/03/2021	24/05/2021	B11B16001800001	600	2
1984	ZKPV421	11/02/2021	10/04/2021	B21B16002830001	600	2
1985	FBFT2Q4	23/03/2021	22/05/2021	B31B16003340001	600	2
1986	Z8WESG9	15/03/2021	14/05/2021	B61B16001720001	600	2
1987	X8G65B5	22/03/2021	21/05/2021	B71B16006350001	600	2
1988	AAVOD98	15/03/2021	14/05/2021	B91B16005130001	600	2
1989	16EENK5	18/03/2021	17/05/2021	B61B16002140001	600	2
1990	P3ZSHZ8	23/03/2021	22/05/2021	B61B16002010001	600	2
1991	8HXDAL5	23/03/2021	22/05/2021	B81B16006300001	300	1
1992	OQX7091	22/03/2021	21/05/2021	B71B16005210001	600	2
1993	Q1GB393	04/02/2021	03/04/2021	B21B16003830001	600	2
1994	IO98RR0	10/03/2021	09/05/2021	B51B16004550001	600	2
1995	AAV8IG7	19/03/2021	18/05/2021	B81B16004850001	600	2
1996	8Q9S438	10/03/2021	09/05/2021	B51B16003490001	600	2
1997	TDCUQH3	24/03/2021	23/05/2021	B41B16002110001	600	2
1998	S0A7PB3	24/03/2021	23/05/2021	B81B16004010001	600	2
1999	XRSPT24	24/12/2020	23/02/2021	B41B16003290001	600	2
2000	E7YMFQ9	22/03/2021	21/05/2021	B71B16004430001	600	2
2001	4I92GW4	26/01/2021	25/03/2021	B51B16003480001	600	2
2002	QD5IG18	22/03/2021	21/05/2021	B71B16003780001	600	2
2003	GU7AUL4	25/03/2021	24/05/2021	B81B16006010001	600	2
2004	UZG9WL2	23/03/2021	22/05/2021	B51B16004040001	600	2
2005	7UUH5R2	29/03/2021	28/05/2021	B81B16003910001	600	2
2006	2QPWF75	18/01/2021	17/03/2021	B51B16004870001	600	2
2007	WXBAW98	26/01/2021	25/03/2021	B81B16004350001	600	2
2008	8NVJS53	22/01/2021	21/03/2021	B21B16002870001	600	2
2009	5O0ZYL4	04/02/2021	03/04/2021	B71B16006160001	600	2
2010	WCMGXD5	24/03/2021	23/05/2021	B51B16004060001	600	2
2011	CO3OKP3	22/03/2021	21/05/2021	B41B16002400001	600	2
2012	5BZDAV6	26/03/2021	25/05/2021	B21B16002550001	600	2
2013	HUHMWS2	29/03/2021	28/05/2021	B91B16003060001	600	2
2014	JVNXSZ5	30/03/2021	29/05/2021	B91B16003650001	600	2
2015	PI4UG75	17/12/2020	16/02/2021	B91B16004230001	600	2
2016	WI1NLM7	25/01/2021	24/03/2021	B71B16004800001	600	2
2017	AVLFB69	22/03/2021	21/05/2021	B41B16002430001	600	2
2018	H4MJTK1	22/03/2021	21/05/2021	B31B16002650001	600	2
2019	M9JX682	31/03/2021	30/05/2021	B31B16002590001	600	2
2020	VUK7UN4	04/02/2021	03/04/2021	B11B16001820001	600	2
2021	T46K3Y3	03/02/2020	02/04/2020	B31B16003210001	300	1
2022	QTCEGH4	25/03/2021	24/05/2021	B61B16001710001	600	2

REGIONE PUGLIA

DIPARTIMENTO POLITICHE DEL LAVORO, ISTRUZIONE E FORMAZIONE
SEZIONE POLITICHE E MERCATO DEL LAVORO

2023	8URL7O5	20/03/2021	19/05/2021	B61B16001760001	600	2
2024	6KELJS2	16/03/2021	15/05/2021	B71B16005630001	600	2
2025	697SXK3	29/03/2021	28/05/2021	B71B16004950001	600	2
2026	VO31Y82	30/03/2021	29/05/2021	B61B16001780001	600	2
2027	N1TVJ78	01/04/2021	31/05/2021	B31B16002640001	600	2
2028	KF6JUC8	16/03/2021	15/05/2021	B91B16004120001	600	2
2029	PTT5UF0	01/04/2021	31/05/2021	B21B16003450001	600	2
2030	KUUTHG3	19/02/2021	18/04/2021	B21B16002940001	300	1
2031	9RR3MN5	01/04/2021	31/05/2021	B91B16004150001	600	2
2032	89OGP02	01/04/2021	31/05/2021	B41B16002310001	600	2
2033	GUSGKS6	31/03/2021	30/05/2021	B81B16005610001	600	2
2034	GVMTAC1	01/04/2021	31/05/2021	B61B16002190001	600	2
2035	Y796V59	18/06/2019	17/08/2019	B91B16004110001	600	2
2036	J8JQRF2	01/04/2021	31/05/2021	B21B16002840001	600	2
2037	VYZC7E1	01/04/2021	31/05/2021	B41B16002420001	600	2
2038	GAWDO22	02/04/2021	01/06/2021	B31B16002630001	600	2
2039	IPDIG53	01/04/2021	31/05/2021	B91B16004130001	600	2
2040	JOCUWE9	02/04/2021	01/06/2021	B11B16001790001	600	2
2041	0ZI7YL8	27/03/2021	26/05/2021	B41B16002460001	600	2
2042	DOINO02	01/04/2021	31/05/2021	B71B16004840001	600	2
2043	W2AO4W6	01/04/2021	31/05/2021	B61B16001750001	600	2
2044	7R0ERH8	01/04/2021	31/05/2021	B31B16003030001	600	2
2045	CE2Z9D7	06/04/2021	05/06/2021	B81B16004570001	600	2
2046	34RU2R9	01/04/2021	31/05/2021	B71B16005840001	600	2
2047	W5COQG2	19/02/2021	18/04/2021	B71B19001390001	600	2
2048	TPQM0H5	16/02/2021	15/04/2021	B71B19001420001	600	2
2049	PLFYDP2	26/03/2021	25/05/2021	B91B16004430001	600	2
2050	OYXN7A7	16/02/2021	15/04/2021	B71B19001360001	600	2
2051	V3BQF08	16/02/2021	15/04/2021	B71B19001320001	600	2
2052	IB74O57	29/03/2021	28/05/2021	B51B16004410001	600	2
2053	1M8SRU5	29/03/2021	28/05/2021	B71B16005140001	600	2
2054	7KT2NI0	01/04/2021	31/05/2021	B61B16001790001	600	2
2055	0Z247A4	01/04/2021	31/05/2021	B31B16002760001	600	2
2056	YD8YCG8	30/03/2021	29/05/2021	B31B16002690001	600	2
2057	NJ0L8X8	14/02/2020	13/04/2020	B31B16003200001	300	1
2058	WSVHEG1	07/04/2021	06/06/2021	B41B16002360001	600	2
2059	2CGDDV8	01/04/2021	31/05/2021	B81B16004600001	600	2
2060	UKS7687	07/04/2021	06/06/2021	B71B16004920001	600	2
2061	42JOC45	15/02/2021	14/04/2021	B91B16004170001	600	2
2062	13TAEA4	26/01/2021	25/03/2021	B81B16004670001	600	2
2063	VC4C2E5	09/04/2021	08/06/2021	B91B16004140001	600	2
2064	GXUAWS5	25/03/2021	24/05/2021	B41B16002450001	600	2
2065	EA4QI30	29/03/2021	28/05/2021	B81B16004730001	600	2
2066	AGT9P90	07/04/2021	06/06/2021	B81B16004470001	600	2
2067	SBAUXZ2	01/04/2021	31/05/2021	B61B16001730001	600	2
2068	QWGM916	08/04/2021	07/06/2021	B71B16006440001	600	2
2069	V8YZ5E6	01/04/2021	31/05/2021	B21B16003680001	600	2
2070	V41LHW5	01/04/2021	31/05/2021	B91B16004960001	600	2
2071	IYDHVW7	14/01/2021	13/03/2021	B11B16001850001	600	2
2072	VG5M5U4	01/04/2021	31/05/2021	B91B16004450001	600	2
2073	MJ1LHE8	20/01/2021	19/03/2021	B91B16004410001	600	2
2074	554MUK0	01/04/2021	31/05/2021	B91B19001220001	600	2

REGIONE PUGLIA

DIPARTIMENTO POLITICHE DEL LAVORO, ISTRUZIONE E FORMAZIONE
SEZIONE POLITICHE E MERCATO DEL LAVORO

2075	8OPV132	01/04/2021	31/05/2021	B31B16002770001	600	2
2076	DTE3UM6	09/04/2021	08/06/2021	B71B16005100001	600	2
2077	VRCIMQ0	29/03/2021	28/05/2021	B71B16005130001	600	2
2078	59OHLW5	11/01/2021	10/03/2021	B91B16004400001	600	2
2079	6QUJY78	16/02/2021	15/04/2021	B81B16005700001	300	1
2080	U3SIDA3	11/02/2021	10/04/2021	B91B16004470001	600	2
2081	PON9OW0	08/04/2021	07/06/2021	B31B16002810001	600	2
2082	WGPVLA5	22/03/2021	21/05/2021	B71B16005110001	600	2
2083	WL65BS2	10/02/2021	09/04/2021	B81B16004720001	600	2
2084	QRLBUG4	12/04/2021	11/06/2021	B11B16001830001	600	2
2085	THVM1F8	08/04/2021	07/06/2021	B11B16001840001	600	2
2086	Y5IH321	02/01/2020	01/03/2020	B51B16004080001	600	2
2087	NPAMKM0	29/03/2021	28/05/2021	B91B16004440001	600	2
2088	UFDLDQ4	09/04/2021	08/06/2021	B81B16004780001	600	2
2089	Q7VSR67	12/04/2021	11/06/2021	B81B16004710001	600	2
2090	YTQ4U71	13/04/2021	12/06/2021	B81B16004800001	600	2
2091	5HLKUX6	30/03/2021	29/05/2021	B21B16003100001	600	2
2092	WK63MV8	12/04/2021	11/06/2021	B91B16004570001	600	2
2093	5BL1QD7	06/04/2021	05/06/2021	B41B16002490001	600	2
2094	HVPLZW6	01/04/2021	31/05/2021	B41B16002480001	600	2
2095	8UT4QP8	01/04/2021	31/05/2021	B71B16005200001	600	2
2096	A32I4A5	12/04/2021	11/06/2021	B81B16005520001	600	2
2097	ZTX9J86	08/04/2021	07/06/2021	B91B16004510001	600	2
2098	AWYNRD0	08/02/2021	07/04/2021	B71B16005400001	600	2
2099	IKJHNF8	17/12/2020	16/02/2021	B91B16004490001	600	2
2100	5WGU983	02/02/2021	01/04/2021	B71B16005320001	600	2
2101	D472MV8	01/04/2021	31/05/2021	B31B16002820001	600	2
2102	N5TGQP9	12/04/2021	11/06/2021	B71B16005300001	600	2
2103	M1ZCJS6	12/04/2021	11/06/2021	B81B16004840001	600	2
2104	8WRKE33	12/04/2021	11/06/2021	B81B16004820001	600	2
2105	R5UIWF9	08/04/2021	07/06/2021	B81B16004830001	600	2
2106	EJGNWH2	13/04/2021	12/06/2021	B81B16004960001	600	2
2107	621RL85	14/04/2021	13/06/2021	B51B16004090001	600	2
2108	HJGUC70	12/04/2021	11/06/2021	B81B16004970001	600	2
2109	Y3PBZT1	14/04/2021	13/06/2021	B41B16002870001	600	2
2110	CSYA4J4	12/04/2021	11/06/2021	B51B16004100001	600	2
2111	L7PJRP0	15/04/2021	14/06/2021	B91B16004500001	600	2
2112	9G3K5E1	18/03/2021	17/05/2021	B81B16005760001	600	2
2113	L2DFHA3	24/03/2021	23/05/2021	B81B16006100001	600	2
2114	4K4QHI5	05/01/2021	04/03/2021	B91B16005390001	600	2
2115	W39AJW5	07/04/2021	06/06/2021	B81B16005550001	600	2
2116	VUT53G4	13/04/2021	12/06/2021	B81B16005590001	600	2
2117	9XR6OZ2	09/04/2021	08/06/2021	B81B16005640001	600	2
2118	CQ4W6F3	16/04/2021	15/06/2021	B91B16005260001	600	2
2119	0U8XVM7	29/03/2021	28/05/2021	B81B16005250001	600	2
2120	4MDGS82	29/03/2021	28/05/2021	B71B16006740001	600	2
2121	32MFYH8	07/04/2021	06/06/2021	B81B16005820001	300	1
2122	GDJF8M6	01/04/2021	31/05/2021	B21B16003610001	600	2
2123	5VSLDY6	12/04/2021	11/06/2021	B81B16006070001	600	2
2124	XTW43T7	12/04/2021	11/06/2021	B71B16006610001	600	2
2125	4POJWD7	04/01/2021	03/03/2021	B51B16005050001	600	2
2126	Q6AP215	08/04/2021	07/06/2021	B51B16005060001	600	2

REGIONE PUGLIA

DIPARTIMENTO POLITICHE DEL LAVORO, ISTRUZIONE E FORMAZIONE
SEZIONE POLITICHE E MERCATO DEL LAVORO

2127	58N08K8	01/02/2021	31/03/2021	B11B16002210001	600	2
2128	CJVCWQ8	12/01/2021	11/03/2021	B71B16005990001	600	2
2129	E31XXI4	16/04/2021	15/06/2021	B91B16004920001	600	2
2130	LSMBG31	12/04/2021	11/06/2021	B41B16003000001	600	2
2131	HBW3OD9	15/04/2021	14/06/2021	B81B16005380001	600	2
2132	MDYWQN5	18/03/2021	17/05/2021	B31B16003220001	600	2
2133	ERO1R82	06/04/2021	05/06/2021	B81B16005080001	600	2
2134	234SX96	12/04/2021	11/06/2021	B71B16005880001	600	2
2135	Y9S1TS4	29/03/2021	28/05/2021	B71B16006510001	600	2
2136	HMGJM17	15/04/2021	14/06/2021	B21B16003760001	600	2
2137	9LDD6F4	15/03/2021	14/05/2021	B11B16002320001	600	2
2138	YIZTW89	12/04/2021	11/06/2021	B71B16006210001	600	2
2139	NXGZ0B5	14/04/2021	13/06/2021	B51B16004470001	600	2
2140	PWX96J8	13/04/2021	12/06/2021	B71B16006380001	600	2
2141	MSEQ1K4	14/04/2021	13/06/2021	B81B16005720001	600	2
2142	Y2TXBO6	16/12/2020	15/02/2021	B91B16005010001	600	2
2143	PGY2PW4	17/02/2021	16/04/2021	B41B16003010001	600	2
2144	VOHBFX5	07/04/2021	06/06/2021	B61B16002040001	600	2
2145	0Q4V8U9	10/02/2021	09/04/2021	B41B16002810001	600	2
2146	9D31V62	18/02/2021	17/04/2021	B21B16003380001	300	1
2147	1F2ALK2	18/01/2021	17/03/2021	B71B16005640001	600	2
2148	2XPKI58	16/04/2021	15/06/2021	B61B16001930001	600	2
2149	FMATLW4	15/04/2021	14/06/2021	B11B16001950001	600	2
2150	HQTUMM3	16/04/2021	15/06/2021	B71B16005270001	600	2
2151	E61UEC0	06/04/2021	05/06/2021	B81B16004510001	600	2
2152	AWD3Z08	21/04/2021	20/06/2021	B81B16005690001	600	2
2153	SUV7GK0	12/04/2021	11/06/2021	B91B16004090001	600	2
2154	Y13K3U6	16/03/2021	15/05/2021	B11B16001620001	600	2
2155	DTWOIJ3	12/04/2021	11/06/2021	B21B16003520001	600	2
2156	UU5SDL0	19/04/2021	18/06/2021	B91B16005910001	600	2
2157	2FITU14	11/02/2021	10/04/2021	B61B16001840001	600	2
2158	KSO0B50	29/03/2021	28/05/2021	B91B16005510001	600	2
2159	CK2FOP8	12/04/2021	11/06/2021	B31B16002940001	600	2
2160	FTI4U57	01/04/2021	31/05/2021	B21B16003130001	600	2
2161	K3QFOW6	02/04/2021	01/06/2021	B61B16001820001	300	1
2162	PSMR4D7	29/03/2021	28/05/2021	B91B16004550001	600	2
2163	NY8OXI4	16/04/2021	15/06/2021	B51B16005010001	600	2
2164	IMDWVX6	19/02/2021	18/04/2021	B71B16006700001	600	2
2165	PY968I1	19/04/2021	18/06/2021	B11B16002240001	600	2
2166	95MK7E0	15/04/2021	14/06/2021	B91B16004950001	600	2
2167	O9SZHP5	16/04/2021	15/06/2021	B71B16005280001	600	2
2168	RH62O44	15/04/2021	14/06/2021	B31B16002840001	600	2
2169	IIA8B45	15/02/2021	14/04/2021	B81B16005850001	300	1
2170	GY1CC61	17/04/2021	16/06/2021	B21B16003140001	600	2
2171	9T6AOL3	15/04/2021	14/06/2021	B41B16002970001	600	2
2172	PPGJOC5	14/04/2021	13/06/2021	B51B16004930001	600	2
2173	5E3RJY2	14/04/2021	13/06/2021	B51B16005350001	600	2
2174	4N95R46	12/04/2021	11/06/2021	B21B16003570001	600	2
2175	YMA72B4	21/04/2021	20/06/2021	B21B16003160001	600	2
2176	53MDN34	22/04/2021	21/06/2021	B31B16002960001	600	2
2177	A0WEOU6	15/04/2021	14/06/2021	B81B16004880001	600	2
2178	95977M2	09/02/2021	08/04/2021	B51B16004140001	600	2

REGIONE PUGLIA

DIPARTIMENTO POLITICHE DEL LAVORO, ISTRUZIONE E FORMAZIONE
SEZIONE POLITICHE E MERCATO DEL LAVORO

2179	2G57157	15/02/2021	14/04/2021	B41B16002600001	600	2
2180	1BFDN10	17/04/2021	16/06/2021	B41B16002520001	600	2
2181	TKLDY85	17/02/2021	16/04/2021	B41B16002550001	300	1
2182	UWDONN7	12/04/2021	11/06/2021	B11B16001900001	600	2
2183	NRWUUY1	12/04/2021	11/06/2021	B11B16002340001	600	2
2184	5GIYWO9	22/04/2021	21/06/2021	B71B16005570001	600	2
2185	TF7TY31	12/04/2021	11/06/2021	B71B16005230001	600	2
2186	9HQFLT7	19/04/2021	18/06/2021	B31B16002880001	600	2
2187	YKLHHI0	19/04/2021	18/06/2021	B81B16006730001	600	2
2188	ELHV289	02/04/2021	01/06/2021	B81B16004900001	600	2
2189	3LB3YW2	13/04/2021	12/06/2021	B21B16003150001	600	2
2190	P946PV9	12/04/2021	11/06/2021	B71B16005250001	600	2
2191	GEOSHN7	27/03/2021	26/05/2021	B71B16005710001	600	2
2192	8YDSTS9	29/03/2021	28/05/2021	B81B16006150001	600	2
2193	6HSTR28	16/04/2021	15/06/2021	B71B16005220001	600	2
2194	3H9NMM4	21/04/2021	20/06/2021	B71B16005310001	600	2
2195	RRPIUB2	20/04/2021	19/06/2021	B31B16002860001	600	2
2196	QV8KJP5	17/03/2021	16/05/2021	B61B16001850001	600	2
2197	8MEGHE1	23/04/2021	22/06/2021	B31B16002870001	600	2
2198	GKB5E51	22/04/2021	21/06/2021	B41B16002530001	600	2
2199	FVEB9D6	14/04/2021	13/06/2021	B71B16005290001	600	2
2200	6X31616	16/04/2021	15/06/2021	B71B16005380001	600	2
2201	ANO2M63	22/04/2021	21/06/2021	B81B16004890001	600	2
2202	MJ3T7M4	01/04/2021	31/05/2021	B81B16004910001	600	2
2203	W8D54I8	19/04/2021	18/06/2021	B31B16002930001	600	2
2204	U81FG63	01/04/2021	31/05/2021	B81B16004950001	600	2
2205	4QS34R4	19/04/2021	18/06/2021	B31B16002920001	600	2
2206	A19IVQ4	31/03/2021	30/05/2021	B71B16005330001	600	2
2207	D4QBLK5	16/04/2021	15/06/2021	B21B16003920001	600	2
2208	D19FGA6	17/04/2021	16/06/2021	B91B16005140001	600	2
2209	PAUOD14	12/04/2021	11/06/2021	B81B16004930001	600	2
2210	VCX2H19	15/02/2021	14/04/2021	B81B16005980001	600	2
2211	5ECM8F7	15/02/2021	14/04/2021	B51B16004330001	600	2
2212	3US1RR1	19/03/2021	18/05/2021	B71B16006580001	600	2
2213	UPF18B4	12/04/2021	11/06/2021	B71B16005370001	600	2
2214	WS2UCJ8	16/04/2021	15/06/2021	B81B16005000001	600	2
2215	27WDTR6	19/04/2021	18/06/2021	B91B16005180001	600	2
2216	IZ9NAG0	19/04/2021	18/06/2021	B71B16005410001	600	2
2217	9IVFP74	22/04/2021	21/06/2021	B11B16001960001	600	2
2218	YCXRUZ0	20/04/2021	19/06/2021	B11B16001930001	600	2
2219	GIRW1G2	22/04/2021	21/06/2021	B51B16004160001	600	2
2220	FBTYYH5	15/04/2021	14/06/2021	B51B16004380001	600	2
2221	7MCIFM2	15/04/2021	14/06/2021	B81B16006840001	600	2
2222	4F38UR8	22/04/2021	21/06/2021	B81B16005660001	600	2
2223	LSUVNH6	17/04/2021	16/06/2021	B31B16003070001	600	2
2224	WXTHPD8	22/04/2021	21/06/2021	B11B16002020001	600	2
2225	X1IT4N7	16/04/2021	15/06/2021	B71B16005440001	600	2
2226	2DEW4C1	22/04/2021	21/06/2021	B81B16005300001	600	2
2227	ESLM4T1	10/04/2021	09/06/2021	B51B16004580001	600	2
2228	1BBO359	22/03/2021	21/05/2021	B51B16004560001	600	2
2229	U8JXTW5	01/04/2021	31/05/2021	B71B16005360001	300	1
2230	3TBFM65	20/04/2021	19/06/2021	B81B16004980001	600	2

REGIONE PUGLIA

DIPARTIMENTO POLITICHE DEL LAVORO, ISTRUZIONE E FORMAZIONE
SEZIONE POLITICHE E MERCATO DEL LAVORO

2231	PCREKT3	22/04/2021	21/06/2021	B31B16003480001	600	2
2232	YGRRQV2	19/04/2021	18/06/2021	B71B16006420001	600	2
2233	AAQXC16	26/04/2021	25/06/2021	B71B16006450001	600	2
2234	JWOHML8	01/04/2021	31/05/2021	B81B16006080001	600	2
2235	JY5C7P3	21/04/2021	20/06/2021	B41B16002590001	600	2
2236	15CL6X3	20/04/2021	19/06/2021	B71B16006080001	600	2
2237	ADJVZ20	16/04/2021	15/06/2021	B71B16006540001	300	1
2238	DG5Y750	17/02/2021	16/04/2021	B81B16005810001	600	2
2239	IZE90I5	15/04/2021	14/06/2021	B31B16003230001	600	2
2240	7TUKKQ6	16/04/2021	15/06/2021	B41B16002820001	600	2
2241	OOATLV8	22/04/2021	21/06/2021	B91B16004780001	600	2
2242	TFOENI6	21/04/2021	20/06/2021	B81B16005490001	600	2
2243	WVMLJ41	13/04/2021	12/06/2021	B91B16005030001	600	2
2244	WSEBC65	22/04/2021	21/06/2021	B71B16006100001	600	2
2245	1HRXV22	28/04/2021	27/06/2021	B71B16005940001	600	2
2246	RDO5J04	06/04/2021	05/06/2021	B51B16004240001	600	2
2247	NAASKS6	06/04/2021	05/06/2021	B51B16005130001	600	2
2248	0WECHY9	21/01/2021	20/03/2021	B11B16002370001	300	1
2249	F7RPUK5	16/02/2021	15/04/2021	B51B16004440001	600	2
2250	6OB1JJ3	22/03/2021	21/05/2021	B71B16006020001	600	2
2251	FDLWK49	20/04/2021	19/06/2021	B31B16002980001	600	2
2252	VOB7QD7	28/04/2021	27/06/2021	B71B16005690001	300	1
2253	D9OHDB4	20/04/2021	19/06/2021	B51B16004290001	600	2
2254	QFPRWJ6	19/04/2021	18/06/2021	B81B16005350001	600	2
2255	7DL1809	11/01/2021	10/03/2021	B91B16004710001	600	2
2256	56FLL63	01/04/2021	31/05/2021	B81B16007000001	600	2
2257	G3YMRI5	07/04/2021	06/06/2021	B81B16005370001	600	2
2258	7AF0QV1	26/04/2021	25/06/2021	B51B16004970001	600	2
2259	CITURQ3	01/04/2021	31/05/2021	B21B16003790001	600	2
2260	LHY7PY0	26/04/2021	25/06/2021	B51B16004590001	600	2
2261	JYT2M28	07/04/2021	06/06/2021	B81B16005170001	600	2
2262	MLA4OM2	18/02/2021	17/04/2021	B91B16004790001	600	2
2263	5URROP6	12/04/2021	11/06/2021	B81B16005870001	600	2
2264	9GCNKT2	28/04/2021	27/06/2021	B61B16001920001	600	2
2265	JPR2UG5	16/04/2021	15/06/2021	B71B16006050001	600	2
2266	JTUM7C3	01/04/2021	31/05/2021	B71B16005780001	600	2
2267	LMX5QI4	14/04/2021	13/06/2021	B11B16002400001	600	2
2268	B9E2D47	01/04/2021	31/05/2021	B51B16004180001	600	2
2269	MRG7546	06/04/2021	05/06/2021	B51B16005650001	600	2
2270	K7F5TB3	18/02/2021	17/04/2021	B81B16005270001	300	1
2271	I4FR8X1	14/04/2021	13/06/2021	B91B16005460001	600	2
2272	K6IW2E1	16/02/2021	15/04/2021	B81B16005860001	600	2
2273	GN4E9M1	30/03/2021	29/05/2021	B71B16006120001	600	2
2274	P5385K5	30/04/2021	29/06/2021	B51B16004740001	600	2
2275	PSE26T2	28/04/2021	27/06/2021	B11B16002090001	600	2
2276	Z0P1LH8	20/04/2021	19/06/2021	B21B16003200001	300	1
2277	98838R5	15/04/2021	14/06/2021	B91B16005220001	600	2
2278	X9HVGV6	18/03/2021	17/05/2021	B91B16005370001	300	1
2279	3GKHDV1	13/04/2021	12/06/2021	B71B16006340001	300	1
2280	MQS8XL8	26/04/2021	25/06/2021	B91B19001230001	600	2
2281	JSYKGS3	26/03/2021	25/05/2021	B81B16005220001	600	2
2282	7Y4BGG3	17/02/2021	16/04/2021	B81B16005910001	300	1

REGIONE PUGLIA

DIPARTIMENTO POLITICHE DEL LAVORO, ISTRUZIONE E FORMAZIONE
SEZIONE POLITICHE E MERCATO DEL LAVORO

2283	ANG7UZ2	26/01/2021	25/03/2021	B21B16003810001	600	2
2284	FO9G4C6	29/03/2021	28/05/2021	B81B16005940001	600	2
2285	I43IUH8	06/04/2021	05/06/2021	B71B16005510001	600	2
2286	R5EVMK5	16/02/2021	15/04/2021	B51B16005660001	300	1
2287	43LXTH3	03/05/2021	02/07/2021	B71B16006040001	600	2
2288	E18H7I6	27/04/2021	26/06/2021	B81B19001880001	600	2
2289	4KAQ4O4	15/02/2021	14/04/2021	B91B16006280001	300	1
2290	9XE6ZI6	26/04/2021	25/06/2021	B91B16005110001	600	2
2291	D6EGIJ1	07/04/2021	06/06/2021	B41B16002610001	600	2
2292	Y3PNMX6	26/04/2021	25/06/2021	B71B16006790001	600	2
2293	UXRW4X2	01/04/2021	31/05/2021	B81B16005390001	600	2
2294	K4N8AE3	03/05/2021	02/07/2021	B71B16006170001	600	2
2295	P65SO66	07/04/2021	06/06/2021	B51B16004320001	600	2
2296	XJIOCY3	26/04/2021	25/06/2021	B31B16003380001	600	2
2297	A1C3P07	29/04/2021	28/06/2021	B21B16003530001	600	2
2298	RJ6EQF5	29/04/2021	28/06/2021	B81B16005930001	600	2
2299	YBK6FU2	26/04/2021	25/06/2021	B41B16002790001	600	2
2300	2PUUM85	04/02/2021	03/04/2021	B21B16003550001	600	2
2301	EOOR1T5	20/04/2021	19/06/2021	B31B16003180001	600	2
2302	A403CX1	03/05/2021	02/07/2021	B51B16004210001	600	2
2303	QMV79I3	15/02/2021	14/04/2021	B91B16004660001	600	2
2304	S8NQQ96	20/01/2021	19/03/2021	B81B16006830001	600	2
2305	B65ZAF7	13/01/2021	12/03/2021	B61B16002420001	600	2
2306	14788M3	13/04/2021	12/06/2021	B71B16007090001	600	2
2307	UDSLEP8	03/05/2021	02/07/2021	B81B16005750001	600	2
2308	8KOB2Y2	03/05/2021	02/07/2021	B91B16004700001	600	2
2309	UOUKGA7	03/05/2021	02/07/2021	B31B16002970001	600	2
2310	C65PVV6	04/05/2021	03/07/2021	B51B16004840001	600	2
2311	3WZN3X4	15/02/2021	14/04/2021	B91B16006190001	600	2
2312	CJ9F5V5	18/12/2020	17/02/2021	B91B16004830001	600	2
2313	4F35BQ1	02/04/2021	01/06/2021	B81B16005340001	600	2
2314	DM1R350	06/05/2021	05/07/2021	B71B16006300001	600	2
2315	6VS48Y3	19/02/2021	18/04/2021	B51B16004270001	600	2
2316	N8AI4V5	15/01/2021	14/03/2021	B21B16003470001	600	2
2317	Y55VO33	06/05/2021	05/07/2021	B71B16005470001	600	2
2318	CR7NBS4	01/04/2021	31/05/2021	B11B16002000001	600	2
2319	OT7YBN5	03/05/2021	02/07/2021	B51B16005420001	600	2
2320	3W558A3	29/01/2020	28/03/2020	B51B16004860001	300	1
2321	ABWN950	12/04/2021	11/06/2021	B91B16004670001	600	2
2322	N6SLHG8	05/05/2021	04/07/2021	B61B16002050001	600	2
2323	B6JHAE5	03/05/2021	02/07/2021	B81B16005140001	600	2
2324	2T1WT14	03/02/2021	02/04/2021	B21B16003560001	600	2
2325	Y3V52O5	06/02/2021	05/04/2021	B71B16006220001	600	2
2326	DY9FYC3	06/05/2021	05/07/2021	B41B16002920001	600	2
2327	KVQRMM0	28/04/2021	27/06/2021	B21B16003660001	600	2
2328	ZMYPIP9	26/04/2021	25/06/2021	B81B16006310001	600	2
2329	Y4VQO28	06/05/2021	05/07/2021	B81B16006240001	600	2
2330	U1D2GL1	29/04/2021	28/06/2021	B91B16004850001	600	2
2331	U77MC94	08/04/2021	07/06/2021	B91B16004990001	600	2
2332	P8H8Z56	21/04/2021	20/06/2021	B81B16005920001	600	2
2333	PMU7164	29/04/2021	28/06/2021	B41B16002850001	600	2
2334	GJIVWN8	15/04/2021	14/06/2021	B11B16001970001	600	2

REGIONE PUGLIA

DIPARTIMENTO POLITICHE DEL LAVORO, ISTRUZIONE E FORMAZIONE
SEZIONE POLITICHE E MERCATO DEL LAVORO

2335	6PNX5L4	06/05/2021	05/07/2021	B51B16004280001	600	2
2336	4WB0QY8	03/05/2021	02/07/2021	B81B16005120001	600	2
2337	6F0BO60	26/04/2021	25/06/2021	B51B16004510001	600	2
2338	GX8DCU5	28/04/2021	27/06/2021	B71B16005670001	600	2
2339	6OQD2N2	09/02/2021	08/04/2021	B71B16006430001	600	2
2340	DA26E16	06/05/2021	05/07/2021	B51B16004670001	600	2
2341	HHAYI62	09/02/2021	08/04/2021	B71B16006330001	600	2
2342	QORD445	26/04/2021	25/06/2021	B31B16003620001	600	2
2343	NYVTID5	06/05/2021	05/07/2021	B81B16005890001	600	2
2344	CDL9Y38	04/05/2021	03/07/2021	B51B16004680001	600	2
2345	JHEILY5	03/05/2021	02/07/2021	B11B16002040001	600	2
2346	0A1BQF2	30/04/2021	29/06/2021	B51B16004480001	600	2
2347	CFI8UI5	17/02/2021	16/04/2021	B51B16004540001	600	2
2348	8AG8EQ5	20/04/2021	19/06/2021	B41B16002800001	600	2
2349	1BKXHM8	05/05/2021	04/07/2021	B81B16005030001	300	1
2350	0P1AA76	26/04/2021	25/06/2021	B31B16003170001	600	2
2351	Z4YDL74	27/04/2021	26/06/2021	B81B16006270001	300	1
2352	A0SXER7	06/05/2021	05/07/2021	B91B16004820001	600	2
2353	HNFM396	29/04/2021	28/06/2021	B21B16004000001	600	2
2354	UN5DR67	21/12/2020	20/02/2021	B91B16005410001	600	2
2355	EEPBBX2	04/05/2021	03/07/2021	B21B16003120001	600	2
2356	I2CQ5B0	19/04/2021	18/06/2021	B71B16006130001	600	2
2357	XWXY1V4	04/05/2021	03/07/2021	B31B16002900001	600	2
2358	R02LV90	26/04/2021	25/06/2021	B11B16001870001	600	2
2359	MC1V4M1	05/05/2021	04/07/2021	B71B16007300001	600	2
2360	R5YA8W3	13/02/2021	12/04/2021	B81B16006290001	600	2
2361	GCJ6G55	23/04/2021	22/06/2021	B81B16004860001	600	2
2362	YWSLB28	28/04/2021	27/06/2021	B91B16004560001	600	2
2363	TKJ5P22	06/05/2021	05/07/2021	B11B16001920001	600	2
2364	VOPBPP9	16/02/2021	15/04/2021	B51B16004130001	300	1
2365	BIS8GU2	03/05/2021	02/07/2021	B51B16005340001	600	2
2366	7XGSYD2	03/05/2021	02/07/2021	B31B16002850001	600	2
2367	3GDJJG2	04/05/2021	03/07/2021	B81B16005830001	600	2
2368	R583N74	03/05/2021	02/07/2021	B81B16006280001	600	2
2369	64N42J7	21/12/2020	20/02/2021	B71B16007570001	600	2
2370	50S8FR8	15/04/2021	14/06/2021	B51B16005690001	600	2
2371	L3VF6L7	30/04/2021	29/06/2021	B21B16003890001	600	2
2372	U963PC4	07/05/2021	06/07/2021	B91B16004590001	600	2
2373	BMCBVE3	20/04/2021	19/06/2021	B61B16001830001	600	2
2374	CYYUS44	03/05/2021	02/07/2021	B71B16005240001	600	2
2375	77AARR4	26/04/2021	25/06/2021	B91B16004580001	600	2
2376	YPSL641	09/02/2021	08/04/2021	B71B16005260001	600	2
2377	YOGVFS5	01/05/2021	30/06/2021	B41B16002540001	600	2
2378	T6T67R8	10/05/2021	09/07/2021	B11B16001890001	600	2
2379	WO4IZZ8	03/05/2021	02/07/2021	B91B16004540001	600	2
2380	MGYJOC5	06/05/2021	05/07/2021	B41B16002560001	600	2
2381	ZL93AU1	01/02/2021	31/03/2021	B71B16007150001	600	2
2382	BFYB5M1	07/05/2021	06/07/2021	B11B16002170001	300	1
2383	296KVS8	10/05/2021	09/07/2021	B91B16004610001	600	2
2384	YCM68D1	11/05/2021	10/07/2021	B91B16005810001	600	2
2385	5KFNYO6	22/04/2021	21/06/2021	B91B16004620001	600	2
2386	LBW0MQ8	06/05/2021	05/07/2021	B61B16001860001	600	2

REGIONE PUGLIA

DIPARTIMENTO POLITICHE DEL LAVORO, ISTRUZIONE E FORMAZIONE
SEZIONE POLITICHE E MERCATO DEL LAVORO

2387	HJSYF21	10/05/2021	09/07/2021	B91B16004600001	600	2
2388	GI43R31	07/05/2021	06/07/2021	B41B16002570001	600	2
2389	GC4ORA1	17/02/2021	16/04/2021	B31B16001310001	600	2
2390	OQNYTR4	17/03/2021	16/05/2021	B71B16006970001	600	2
2391	VB546O8	06/04/2021	05/06/2021	B71B16007290001	600	2
2392	7J6PG38	01/02/2021	31/03/2021	B71B16006150001	600	2
2393	PFEKX01	15/02/2021	14/04/2021	B71B16005450001	600	2
2394	XKPRNF4	11/05/2021	10/07/2021	B21B16003250001	600	2
2395	MXDJT82	21/12/2020	20/02/2021	B71B16007600001	600	2
2396	MEC8T49	10/05/2021	09/07/2021	B61B16001900001	600	2
2397	ZU6AOU2	04/02/2021	03/04/2021	B21B16003970001	600	2
2398	X90KJR7	28/12/2020	27/02/2021	B91B16005190001	600	2
2399	VT3KJG9	10/05/2021	09/07/2021	B71B16006290001	600	2
2400	3HKL8T1	19/04/2021	18/06/2021	B31B16003580001	600	2
2401	EPOAU92	03/05/2021	02/07/2021	B71B16005970001	300	1
2402	4XAZDA7	16/02/2021	15/04/2021	B91B16005300001	600	2
2403	WKVAAW6	06/05/2021	05/07/2021	B71B16005650001	600	2
2404	GNVYBA3	10/05/2021	09/07/2021	B11B16002080001	600	2
2405	HAIIQ78	03/05/2021	02/07/2021	B81B16005060001	600	2
2406	AHIWU01	13/05/2021	12/07/2021	B81B16005050001	600	2
2407	775WCS2	06/05/2021	05/07/2021	B81B16005290001	600	2
2408	CBVF9R3	12/05/2021	11/07/2021	B51B16005090001	600	2
2409	VYD08S1	03/05/2021	02/07/2021	B31B16003330001	600	2
2410	AGTUIC4	03/05/2021	02/07/2021	B31B16003250001	600	2
2411	LOAYYI4	03/05/2021	02/07/2021	B41B16003330001	600	2
2412	LKHBZ78	01/04/2021	31/05/2021	B81B16005150001	600	2
2413	9465UZ7	03/05/2021	02/07/2021	B71B16006730001	600	2
2414	8SDJMC7	22/12/2020	21/02/2021	B91B16005100001	600	2
2415	W9PQA14	05/05/2021	04/07/2021	B81B16006190001	300	1
2416	VVNF5K4	03/05/2021	02/07/2021	B71B16006560001	600	2
2417	49XXLM5	18/12/2020	17/02/2021	B91B16005240001	600	2
2418	G3EGMJ7	15/02/2021	14/04/2021	B91B16005210001	600	2
2419	N9CEPG0	08/01/2021	07/03/2021	B21B16003900001	600	2
2420	LLDWJM0	10/02/2021	09/04/2021	B21B16003340001	300	1
2421	YQJCTI4	03/05/2021	02/07/2021	B71B16006710001	600	2
2422	14OL9R0	28/04/2021	27/06/2021	B31B16003280001	600	2
2423	EAN4W91	15/02/2021	14/04/2021	B51B16004170001	600	2
2424	EQR71K1	11/05/2021	10/07/2021	B71B16006720001	600	2
2425	VMJVSG8	22/02/2021	21/04/2021	B91B16005600001	600	2
2426	FSPXQO0	11/05/2021	10/07/2021	B71B16005600001	600	2
2427	I9NDOI5	13/04/2021	12/06/2021	B21B16003490001	600	2
2428	QPTC9G5	26/04/2021	25/06/2021	B81B16005360001	600	2
2429	SINV3S2	03/05/2021	02/07/2021	B71B16006640001	600	2
2430	D4MAJV3	24/03/2021	23/05/2021	B71B16006030001	600	2
2431	OL28E62	13/01/2021	12/03/2021	B51B16004370001	600	2
2432	A2OQ391	05/05/2021	04/07/2021	B51B16004200001	600	2
2433	7CPQC21	11/05/2021	10/07/2021	B41B16002910001	600	2
2434	SSN77S4	04/02/2021	03/04/2021	B51B16004430001	600	2
2435	Q6FCGO7	08/02/2021	07/04/2021	B71B16005500001	600	2
2436	YIFUOE6	07/05/2021	06/07/2021	B21B16003480001	600	2
2437	KO2K5M7	28/04/2021	27/06/2021	B61B16002060001	600	2
2438	SK8O1G5	23/04/2021	22/06/2021	B21B16003690001	600	2

REGIONE PUGLIA

DIPARTIMENTO POLITICHE DEL LAVORO, ISTRUZIONE E FORMAZIONE
SEZIONE POLITICHE E MERCATO DEL LAVORO

2439	CD3E7T0	28/04/2021	27/06/2021	B11B16002130001	600	2
2440	MPGHJQ7	15/05/2021	14/07/2021	B31B16003160001	600	2
2441	JMVISP4	15/03/2021	14/05/2021	B81B16005990001	600	2
2442	RAS8DH5	15/02/2021	14/04/2021	B71B16006230001	600	2
2443	QZCLTS7	04/02/2021	03/04/2021	B71B16005660001	600	2
2444	24SIGC6	13/05/2021	12/07/2021	B31B16003600001	600	2
2445	FU4AYC0	07/05/2021	06/07/2021	B81B16005200001	600	2
2446	B2E4TI5	15/02/2021	14/04/2021	B31B16002990001	300	1
2447	LEHL5Y2	14/04/2021	13/06/2021	B51B16004600001	600	2
2448	1TKPMX6	13/05/2021	12/07/2021	B71B16006010001	300	1
2449	Y1TXSA9	16/04/2021	15/06/2021	B91B16005250001	600	2
2450	2BWIO77	02/02/2021	01/04/2021	B41B16002690001	300	1
2451	MKW1A28	08/05/2021	07/07/2021	B31B16003140001	600	2
2452	1TT3JT2	07/01/2021	06/03/2021	B41B16002720001	600	2
2453	XICGXQ0	16/04/2021	15/06/2021	B51B16004820001	600	2
2454	NSEFWC7	24/03/2021	23/05/2021	B91B16005420001	600	2
2455	TBSG3Q8	14/05/2021	13/07/2021	B31B16003320001	600	2
2456	6G974T9	03/05/2021	02/07/2021	B51B16004220001	600	2
2457	PWWYTT6	19/02/2021	18/04/2021	B11B16002070001	600	2
2458	9VLEQG0	17/05/2021	16/07/2021	B81B16005620001	600	2
2459	PNWOJW5	23/04/2021	22/06/2021	B21B16003320001	600	2
2460	FO2UFQ1	16/12/2020	15/02/2021	B71B16005860001	600	2
2461	R44M274	02/02/2021	01/04/2021	B71B16006680001	600	2
2462	200BH34	06/02/2021	05/04/2021	B71B16005700001	600	2
2463	WCMK8Q4	22/03/2021	21/05/2021	B91B16004730001	600	2
2464	BOC5JC5	14/01/2021	13/03/2021	B81B16005400001	600	2
2465	SVDSRR6	12/04/2021	11/06/2021	B51B16004660001	600	2
2466	4TEKLL2	04/05/2021	03/07/2021	B31B16003000001	600	2
2467	BGI1BA6	03/02/2021	02/04/2021	B91B16004980001	600	2
2468	MTRYQ56	01/04/2021	31/05/2021	B81B16005670001	600	2
2469	8IFC0E5	08/02/2021	07/04/2021	B71B16006750001	600	2
2470	WBY83K9	15/03/2021	14/05/2021	B91B16004910001	600	2
2471	TUJHYO4	11/02/2021	10/04/2021	B41B16002680001	600	2
2472	DMC72S5	03/05/2021	02/07/2021	B91B16004930001	600	2
2473	C0DHXS8	04/05/2021	03/07/2021	B91B16004890001	600	2
2474	EI2K8I0	14/05/2021	13/07/2021	B81B16005510001	600	2
2475	FG8C235	18/01/2021	17/03/2021	B91B16005450001	600	2
2476	IPMPSI4	11/02/2021	10/04/2021	B41B16002700001	600	2
2477	8JWICF6	07/04/2021	06/06/2021	B61B16002080001	600	2
2478	GHM97L7	05/05/2021	04/07/2021	B91B16005150001	600	2
2479	KBUPYS5	01/02/2021	31/03/2021	B51B16004690001	600	2
2480	NX4DRC9	07/05/2021	06/07/2021	B41B19001390001	600	2
2481	JFJ6GX7	03/05/2021	02/07/2021	B91B16005120001	600	2
2482	UTMBXD2	16/12/2020	15/02/2021	B51B16005230001	600	2
2483	C1AS7X2	06/05/2021	05/07/2021	B91B16005400001	600	2
2484	NLX8OB7	28/04/2021	27/06/2021	B81B16006160001	600	2
2485	VHOSQN6	15/02/2021	14/04/2021	B91B16005320001	600	2
2486	1PG3KI6	01/04/2021	31/05/2021	B81B16006170001	600	2
2487	TT25VW2	12/05/2021	11/07/2021	B21B16003230001	600	2
2488	6KVQ073	05/02/2021	04/04/2021	B91B16004480001	600	2
2489	QAOAJE0	18/05/2021	17/07/2021	B61B16002180001	600	2
2490	NGTYP34	17/05/2021	16/07/2021	B31B16003130001	600	2

REGIONE PUGLIA

DIPARTIMENTO POLITICHE DEL LAVORO, ISTRUZIONE E FORMAZIONE
SEZIONE POLITICHE E MERCATO DEL LAVORO

2491	QL2HM64	15/05/2021	14/07/2021	B21B16003110001	600	2
2492	NQ7LLE4	16/02/2021	15/04/2021	B81B16005580001	600	2
2493	O8RXX98	19/02/2021	18/04/2021	B11B16002120001	600	2
2494	32A9E92	15/05/2021	14/07/2021	B61B16001970001	600	2
2495	AD1BMW8	22/01/2021	21/03/2021	B91B19001250001	600	2
2496	0AE6OW4	17/05/2021	16/07/2021	B31B16002830001	600	2
2497	OFGICG3	14/05/2021	13/07/2021	B91B16004520001	600	2
2498	LYLY0V2	17/05/2021	16/07/2021	B91B16005040001	600	2
2499	JBLEHP8	07/01/2021	06/03/2021	B51B16005640001	600	2
2500	KEL4W61	12/05/2021	11/07/2021	B81B16005630001	600	2
2501	C1SJR23	11/05/2021	10/07/2021	B91B16004530001	600	2
2502	N3PL3V1	12/04/2021	11/06/2021	B51B16005200001	600	2
2503	7GXNMM3	15/02/2021	14/04/2021	B21B16003800001	600	2
2504	403CEL1	03/02/2021	02/04/2021	B81B16006890001	600	2
2505	NGPZXX3	19/03/2021	18/05/2021	B91B16005530001	600	2
2506	66GGMN8	20/05/2021	19/07/2021	B71B16005350001	600	2
2507	Y4FW6C4	17/05/2021	16/07/2021	B11B16002250001	600	2
2508	IE46VC3	15/04/2021	14/06/2021	B81B16004990001	600	2
2509	G72QN75	15/02/2021	14/04/2021	B41B16002980001	300	1
2510	F7SJ2B0	19/05/2021	18/07/2021	B71B16005340001	600	2
2511	A2ES8R3	22/01/2021	21/03/2021	B91B19001300001	600	2
2512	Q9HLBL8	11/01/2021	10/03/2021	B71B16005420001	600	2
2513	KOTA4H4	04/05/2021	03/07/2021	B21B16003170001	600	2
2514	VJR72S4	12/04/2021	11/06/2021	B91B16004630001	600	2
2515	01GHSX6	04/05/2021	03/07/2021	B81B16004940001	600	2
2516	2QL6BE1	14/05/2021	13/07/2021	B51B16004850001	600	2
2517	ACHNBL2	03/05/2021	02/07/2021	B51B16004150001	600	2
2518	NUYRPJ5	14/05/2021	13/07/2021	B31B16002950001	600	2
2519	IP0LWH9	15/05/2021	14/07/2021	B21B16004400001	600	2
2520	HNE14G1	14/01/2021	13/03/2021	B91B16004650001	600	2
2521	E5NTO24	17/05/2021	16/07/2021	B71B16007170001	600	2
2522	135Z3X3	17/05/2021	16/07/2021	B11B16002010001	600	2
2523	HXCOWG3	15/02/2021	14/04/2021	B21B16004010001	600	2
2524	MDWGHD8	01/02/2021	31/03/2021	B91B16005230001	600	2
2525	WVJES51	18/02/2021	17/04/2021	B91B16005380001	600	2
2526	DUH9835	12/04/2021	11/06/2021	B21B16003370001	600	2
2527	2KC67D5	15/12/2020	14/02/2021	B91B16005080001	600	2
2528	8OWPO76	08/04/2021	07/06/2021	B81B16006780001	600	2
2529	E4H5KK2	12/04/2021	11/06/2021	B51B16005120001	600	2
2530	AJNNQE9	16/02/2021	15/04/2021	B41B16003130001	600	2
2531	HQDUBK7	26/03/2021	25/05/2021	B51B16005360001	600	2
2532	J848SU5	10/05/2021	09/07/2021	B11B16002290001	600	2
2533	SBL8HQ7	26/04/2021	25/06/2021	B41B16003060001	600	2
2534	MCUYJT3	12/04/2021	11/06/2021	B51B16005110001	600	2
2535	TUUIZD0	13/05/2021	12/07/2021	B41B16002670001	600	2
2536	J5ILRI4	29/04/2021	28/06/2021	B71B16006000001	600	2
2537	T1ISHG3	03/05/2021	02/07/2021	B81B16005160001	600	2
2538	1YELNN3	12/05/2021	11/07/2021	B91B16004840001	600	2
2539	GY3BIS1	04/05/2021	03/07/2021	B71B16006280001	600	2
2540	9MPV9Z6	15/03/2021	14/05/2021	B91B16006260001	600	2
2541	JNHE6W8	04/05/2021	03/07/2021	B21B16003300001	600	2
2542	6ZN3JS6	19/05/2021	18/07/2021	B31B16003430001	600	2

REGIONE PUGLIA

DIPARTIMENTO POLITICHE DEL LAVORO, ISTRUZIONE E FORMAZIONE
SEZIONE POLITICHE E MERCATO DEL LAVORO

2543	8SYDV86	01/02/2021	31/03/2021	B71B16005620001	600	2
2544	17WWEG6	09/04/2021	08/06/2021	B61B16002030001	600	2
2545	YWOOOM1	04/02/2021	03/04/2021	B91B16005590001	600	2
2546	I4MCVE4	11/01/2021	10/03/2021	B31B16003120001	600	2
2547	Z5ULF93	22/05/2021	21/07/2021	B71B16005520001	600	2
2548	TS62R51	26/04/2021	25/06/2021	B71B16006530001	600	2
2549	H75O6Q1	21/05/2021	20/07/2021	B71B16005980001	300	1
2550	NYVW2D5	21/01/2021	20/03/2021	B41B16002770001	600	2
2551	HDXUDX7	20/05/2021	19/07/2021	B81B16006140001	600	2
2552	PFRPL54	18/05/2021	17/07/2021	B51B16004460001	600	2
2553	31N46A6	16/04/2021	15/06/2021	B81B16007090001	600	2
2554	2IUIW66	19/02/2021	18/04/2021	B51B16004420001	300	1
2555	XFTZHH5	10/05/2021	09/07/2021	B51B16004260001	600	2
2556	E22FTQ8	20/05/2021	19/07/2021	B21B16003270001	600	2
2557	0FA94K7	27/04/2021	26/06/2021	B71B16006070001	600	2
2558	H9TAL98	18/05/2021	17/07/2021	B91B16005170001	600	2
2559	W2IXWB7	18/05/2021	17/07/2021	B81B16005260001	600	2
2560	E83CTL1	14/05/2021	13/07/2021	B81B16005800001	600	2
2561	6PMBRD4	19/05/2021	18/07/2021	B21B16003390001	600	2
2562	K5KJR15	03/05/2021	02/07/2021	B21B16003350001	600	2
2563	FAMUPU9	20/05/2021	19/07/2021	B81B16005190001	600	2
2564	EFFVKH8	19/05/2021	18/07/2021	B81B16005680001	600	2
2565	04G7KR3	18/05/2021	17/07/2021	B91B16005050001	600	2
2566	4692KH3	14/04/2021	13/06/2021	B91B16005310001	600	2
2567	T0TM1D0	21/04/2021	20/06/2021	B51B16004720001	600	2
2568	XFP7O86	12/01/2021	11/03/2021	B91B16005290001	600	2
2569	I2X4E53	14/05/2021	13/07/2021	B91B16005200001	600	2
2570	7B1NIO5	20/04/2021	19/06/2021	B51B16004400001	600	2
2571	6TJUDE8	17/05/2021	16/07/2021	B81B16005210001	600	2
2572	TB1EKG4	20/04/2021	19/06/2021	B21B16003190001	600	2
2573	W4A0RC2	20/05/2021	19/07/2021	B61B16002000001	600	2
2574	JG4TIA5	01/04/2021	31/05/2021	B71B16005770001	600	2
2575	U2AMLA7	03/05/2021	02/07/2021	B21B16003410001	600	2
2576	4LB4J36	17/05/2021	16/07/2021	B71B16006370001	600	2
2577	PJEPTN0	10/05/2021	09/07/2021	B81B16006210001	600	2
2578	DJBQBL9	11/05/2021	10/07/2021	B51B16005210001	600	2
2579	RP24D75	17/05/2021	16/07/2021	B81B19001850001	600	2
2580	E66JMR1	03/05/2021	02/07/2021	B71B16006840001	600	2
2581	VGWEMH0	25/03/2021	24/05/2021	B61B16001880001	600	2
2582	AXSAX36	03/05/2021	02/07/2021	B81B16005410001	600	2
2583	6XHSRC9	09/04/2021	08/06/2021	B81B16006620001	600	2
2584	QJ6GH14	12/05/2021	11/07/2021	B81B16007040001	600	2
2585	RTY83J5	05/01/2021	04/03/2021	B91B16005160001	600	2
2586	MXP9GH9	11/05/2021	10/07/2021	B91B16004940001	600	2
2587	K86IPQ1	12/05/2021	11/07/2021	B81B16006000001	600	2
2588	0GN3Y26	19/03/2021	18/05/2021	B31B16003090001	600	2
2589	Y27FW85	28/04/2021	27/06/2021	B71B16005740001	600	2
2590	RK1L2Q7	17/03/2021	16/05/2021	B51B16005190001	600	2
2591	XE07NW4	24/05/2021	23/07/2021	B11B16002160001	600	2
2592	FNLJI76	22/05/2021	21/07/2021	B71B16006550001	600	2
2593	N1L3LH9	17/05/2021	16/07/2021	B81B16005330001	600	2
2594	QUFWA35	06/05/2021	05/07/2021	B71B16007220001	600	2

REGIONE PUGLIA

DIPARTIMENTO POLITICHE DEL LAVORO, ISTRUZIONE E FORMAZIONE
SEZIONE POLITICHE E MERCATO DEL LAVORO

2595	0JWIO21	25/05/2021	24/07/2021	B51B16005020001	600	2
2596	MII4L95	04/05/2021	03/07/2021	B71B16005610001	600	2
2597	S3PV3T1	15/05/2021	14/07/2021	B71B16006310001	600	2
2598	IVBOZI3	17/05/2021	16/07/2021	B81B16006360001	600	2
2599	7A8H1F7	24/05/2021	23/07/2021	B31B16003350001	600	2
2600	A7F9A74	18/05/2021	17/07/2021	B81B16006950001	600	2
2601	F6TH5U9	14/05/2021	13/07/2021	B71B16006240001	600	2
2602	U1F5HP5	15/05/2021	14/07/2021	B41B16002630001	600	2
2603	CE68X04	03/05/2021	02/07/2021	B51B16004610001	600	2
2604	Z89PF57	01/02/2021	31/03/2021	B81B16005320001	600	2
2605	S9SP364	12/05/2021	11/07/2021	B71B16006630001	600	2
2606	41IRUT6	10/05/2021	09/07/2021	B21B16003220001	600	2
2607	OZVM1R9	12/03/2021	11/05/2021	B61B16001980001	600	2
2608	NHRBOU2	22/05/2021	21/07/2021	B61B16001960001	600	2
2609	Y8L6I94	25/05/2021	24/07/2021	B71B16005540001	600	2
2610	8ATI8S3	26/05/2021	25/07/2021	B71B16005490001	600	2
2611	39D6XV0	27/05/2021	26/07/2021	B21B16003180001	600	2
2612	K98E1J9	10/02/2021	09/04/2021	B41B16002880001	600	2
2613	WS7E7I7	10/05/2021	09/07/2021	B21B16003650001	600	2
2614	MOGC7C6	15/02/2021	14/04/2021	B71B16005830001	600	2
2615	LOWK363	27/05/2021	26/07/2021	B11B16001990001	600	2
2616	IOXWX95	25/05/2021	24/07/2021	B41B16003100001	600	2
2617	02Y77K3	17/05/2021	16/07/2021	B31B16003400001	600	2
2618	WVIDE21	24/05/2021	23/07/2021	B21B16003600001	600	2
2619	UMTY3W7	27/05/2021	26/07/2021	B91B16004740001	600	2
2620	KNE6DE5	26/05/2021	25/07/2021	B31B16003370001	600	2
2621	IKRMSZ1	05/05/2021	04/07/2021	B71B16006650001	600	2
2622	VZC3SK5	24/05/2021	23/07/2021	B31B16003010001	600	2
2623	2TUB8C7	17/05/2021	16/07/2021	B31B16003060001	600	2
2624	AV5UCI8	03/05/2021	02/07/2021	B81B16006220001	600	2
2625	NNUCI76	17/05/2021	16/07/2021	B71B16006110001	600	2
2626	34PXL36	12/05/2021	11/07/2021	B51B19001350001	600	2
2627	MCAV738	21/05/2021	20/07/2021	B71B16005950001	600	2
2628	RM5Q8N7	11/05/2021	10/07/2021	B81B16005780001	600	2
2629	6DWW3O8	10/03/2021	09/05/2021	B41B16002780001	600	2
2630	6KVSLL4	28/01/2021	27/03/2021	B21B16003940001	600	2
2631	LHZ8387	06/05/2021	05/07/2021	B71B16005590001	600	2
2632	BHHGWJ2	11/05/2021	10/07/2021	B81B16006050001	600	2
2633	IBQUJ86	17/02/2021	16/04/2021	B81B16005070001	600	2
2634	O991P21	19/05/2021	18/07/2021	B71B16006060001	600	2
2635	VSJS5X0	14/05/2021	13/07/2021	B91B16005270001	600	2
2636	AEJRIL6	17/02/2021	16/04/2021	B81B16005010001	600	2
2637	4JNSX07	21/04/2021	20/06/2021	B41B16003120001	600	2
2638	C4G7U61	26/05/2021	25/07/2021	B71B16006270001	600	2
2639	OEJ4KE5	19/05/2021	18/07/2021	B21B16003280001	600	2
2640	CJFR178	24/05/2021	23/07/2021	B11B16002260001	600	2
2641	VH2GY98	24/05/2021	23/07/2021	B21B16003510001	600	2
2642	34T09N2	14/05/2021	13/07/2021	B21B16003640001	300	1
2643	ZU9J311	21/05/2021	20/07/2021	B71B16006140001	300	1
2644	C2GRX28	14/05/2021	13/07/2021	B81B16005790001	600	2
2645	H5MCEV0	24/05/2021	23/07/2021	B11B16002110001	600	2
2646	LU9HGR5	26/05/2021	25/07/2021	B81B16005430001	600	2

REGIONE PUGLIA

DIPARTIMENTO POLITICHE DEL LAVORO, ISTRUZIONE E FORMAZIONE
SEZIONE POLITICHE E MERCATO DEL LAVORO

2647	BAILSS3	24/05/2021	23/07/2021	B81B16006130001	600	2
2648	QK72C52	15/05/2021	14/07/2021	B81B16005740001	600	2
2649	QQRIO11	21/05/2021	20/07/2021	B81B16005440001	600	2
2650	3O7CST5	15/05/2021	14/07/2021	B81B16006440001	600	2
2651	UXO9RC6	24/05/2021	23/07/2021	B71B16005790001	600	2
2652	YIRVI97	14/05/2021	13/07/2021	B21B16003770001	600	2
2653	0YERFI2	26/05/2021	25/07/2021	B91B16004900001	600	2
2654	MQFUGA3	03/05/2021	02/07/2021	B41B16003150001	300	1
2655	AML80T4	20/05/2021	19/07/2021	B51B16005740001	600	2
2656	R4N7AD2	05/05/2021	04/07/2021	B51B16004880001	600	2
2657	6QC45K1	26/05/2021	25/07/2021	B81B16006940001	600	2
2658	XY72XH7	21/05/2021	20/07/2021	B51B16004800001	600	2
2659	UYM3IW5	27/05/2021	26/07/2021	B71B16006460001	600	2
2660	P1MC5F1	20/05/2021	19/07/2021	B71B16006590001	600	2
2661	AXR9171	24/05/2021	23/07/2021	B11B16002180001	600	2
2662	WOF5ZY6	18/05/2021	17/07/2021	B31B16003450001	600	2
2663	5P2X8C6	24/05/2021	23/07/2021	B71B16006600001	600	2
2664	3EMYPT8	17/05/2021	16/07/2021	B91B16005330001	600	2
2665	OX32T42	27/05/2021	26/07/2021	B91B16005630001	600	2
2666	NZLGOU5	22/05/2021	21/07/2021	B81B16005950001	600	2
2667	WMQN4U8	18/01/2021	17/03/2021	B11B16002050001	600	2
2668	FMTWZL1	25/05/2021	24/07/2021	B91B16004860001	600	2
2669	AKWFWM0	22/04/2021	21/06/2021	B11B16002480001	600	2
2670	INCHPD8	15/05/2021	14/07/2021	B71B16007230001	600	2
2671	A9B97V4	26/05/2021	25/07/2021	B21B16003870001	600	2
2672	BCVY6F0	21/05/2021	20/07/2021	B61B16002170001	600	2
2673	AYUF167	11/05/2021	10/07/2021	B31B16003190001	600	2
2674	W9GNKV9	24/05/2021	23/07/2021	B41B16003020001	600	2
2675	CPREGH1	24/05/2021	23/07/2021	B91B16005430001	600	2
2676	8FAY740	27/05/2021	26/07/2021	B91B16005360001	600	2
2677	YNJB555	18/02/2021	17/04/2021	B81B16005570001	600	2
2678	8EBV311	10/04/2021	09/06/2021	B71B16006190001	600	2
2679	U7KLG25	21/05/2021	20/07/2021	B11B16002100001	600	2
2680	FXKKJL6	31/05/2021	30/07/2021	B21B16003420001	300	1
2681	7KNOPZ4	01/06/2021	31/07/2021	B21B16003240001	600	2
2682	6XHJKD3	14/05/2021	13/07/2021	B41B16003040001	600	2
2683	0T5HYE4	31/05/2021	30/07/2021	B71B16005480001	600	2
2684	8SLZ2A9	28/05/2021	27/07/2021	B51B16004910001	600	2
2685	448QSO2	16/04/2021	15/06/2021	B71B19001410001	600	2
2686	FYTAIA6	27/05/2021	26/07/2021	B71B16005550001	300	1
2687	QPN79O3	17/05/2021	16/07/2021	B71B16005560001	600	2
2688	PWKP9D2	27/01/2021	26/03/2021	B11B16002230001	600	2
2689	QJ4C646	12/04/2021	11/06/2021	B31B16003470001	600	2
2690	8PGJWQ1	01/06/2021	31/07/2021	B11B16002140001	600	2
2691	C2KD2U5	17/02/2021	16/04/2021	B81B16006040001	600	2
2692	8U8BPM2	03/05/2021	02/07/2021	B61B16001910001	600	2
2693	ZR3JTA5	14/05/2021	13/07/2021	B71B16006670001	600	2
2694	HSDIWY1	31/05/2021	30/07/2021	B41B16002620001	600	2
2695	L7RS802	10/02/2021	09/04/2021	B41B16002940001	600	2
2696	KH19852	12/05/2021	11/07/2021	B81B16006930001	600	2
2697	BMSV7A8	01/06/2021	31/07/2021	B21B16003290001	600	2
2698	Y06T453	13/05/2021	12/07/2021	B51B16004940001	600	2

REGIONE PUGLIA

DIPARTIMENTO POLITICHE DEL LAVORO, ISTRUZIONE E FORMAZIONE
SEZIONE POLITICHE E MERCATO DEL LAVORO

2699	Q7WFR80	18/05/2021	17/07/2021	B51B16004730001	600	2
2700	QIVFHC3	03/06/2021	02/08/2021	B51B16004250001	600	2
2701	V9W7773	29/03/2021	28/05/2021	B91B16004680001	600	2
2702	61GNTB7	28/05/2021	27/07/2021	B81B16005230001	600	2
2703	AYZVDO9	01/06/2021	31/07/2021	B71B16006090001	600	2
2704	J3GOWY1	20/05/2021	19/07/2021	B71B16006320001	600	2
2705	ZLJ77G8	24/05/2021	23/07/2021	B91B16004770001	600	2
2706	HBVP3K1	28/04/2021	27/06/2021	B91B16004870001	600	2
2707	HUYNUF2	21/05/2021	20/07/2021	B21B16003750001	600	2
2708	KBLUPS8	26/05/2021	25/07/2021	B21B16003310001	600	2
2709	KZ81I22	13/05/2021	12/07/2021	B91B16006320001	600	2
2710	A1T5425	20/05/2021	19/07/2021	B51B16004700001	600	2
2711	LTC8NJ5	03/06/2021	02/08/2021	B41B16002730001	600	2
2712	Q8IHS53	01/06/2021	31/07/2021	B91B16005560001	600	2
2713	NBSRNX2	01/06/2021	31/07/2021	B81B16005500001	600	2
2714	BGPYRG3	25/05/2021	24/07/2021	B21B16003740001	600	2
2715	EDOEVA7	01/06/2021	31/07/2021	B21B16004050001	600	2
2716	JTT5IS5	17/05/2021	16/07/2021	B71B16006850001	600	2
2717	CJKTQ71	29/04/2021	28/06/2021	B81B16006660001	600	2
2718	M7PRTT1	19/01/2021	18/03/2021	B81B16006480001	600	2
2719	9DBUUN8	03/06/2021	02/08/2021	B31B16003500001	600	2
2720	OVCWBE0	01/06/2021	31/07/2021	B91B16006030001	600	2
2721	I0HDCV7	24/05/2021	23/07/2021	B91B16005680001	600	2
2722	D8CWDI3	24/05/2021	23/07/2021	B91B16005640001	600	2
2723	E803750	31/05/2021	30/07/2021	B61B16002430001	600	2
2724	YSEA4R1	01/06/2021	31/07/2021	B51B16005270001	600	2
2725	S8DYU69	17/05/2021	16/07/2021	B71B16007250001	600	2
2726	6XMORX8	31/05/2021	30/07/2021	B81B16006500001	600	2
2727	STFSDJ1	19/05/2021	18/07/2021	B41B16003070001	600	2
2728	96SI7Q6	15/05/2021	14/07/2021	B61B16002230001	600	2
2729	DV37CL7	26/05/2021	25/07/2021	B81B16006510001	600	2
2730	YQ6PHP7	04/06/2021	03/08/2021	B21B16004120001	600	2
2731	P5XFGY3	26/05/2021	25/07/2021	B81B16006490001	600	2
2732	K8QYB73	22/04/2021	21/06/2021	B91B16005670001	600	2
2733	2W8B921	19/04/2021	18/06/2021	B91B16005740001	600	2
2734	XIOW7Y6	01/06/2021	31/07/2021	B41B16003190001	600	2
2735	IA5XMB7	11/05/2021	10/07/2021	B21B16004240001	600	2
2736	79F3GY3	31/05/2021	30/07/2021	B41B16003260001	600	2
2737	RTM4YS8	01/06/2021	31/07/2021	B91B16006120001	600	2
2738	FA54UG2	19/05/2021	18/07/2021	B91B16006270001	600	2
2739	S5KMJT7	24/05/2021	23/07/2021	B71B16007340001	600	2
2740	8H8NYN5	01/06/2021	31/07/2021	B71B16007510001	600	2
2741	FE3XUS2	10/05/2021	09/07/2021	B51B16005600001	600	2
2742	6XGE537	24/05/2021	23/07/2021	B21B16004450001	600	2
2743	TXDTQW2	01/06/2021	31/07/2021	B91B16006290001	600	2
2744	CN5SEM5	28/01/2021	27/03/2021	B21B16004330001	600	2
2745	A1UXUX1	04/06/2021	03/08/2021	B31B16003630001	600	2
2746	LKYU5R3	01/06/2021	31/07/2021	B91B16006100001	600	2
2747	O9MET15	01/06/2021	31/07/2021	B21B16004250001	600	2
2748	XKIFGR6	04/06/2021	03/08/2021	B41B16003250001	600	2
2749	92TC732	19/04/2021	18/06/2021	B71B16006260001	600	2
2750	MHPJ5C1	26/04/2021	25/06/2021	B71B16005460001	600	2

REGIONE PUGLIA

DIPARTIMENTO POLITICHE DEL LAVORO, ISTRUZIONE E FORMAZIONE
SEZIONE POLITICHE E MERCATO DEL LAVORO

2751	L5MRS51	07/06/2021	06/08/2021	B11B16001980001	600	2
2752	E9QQPB8	31/05/2021	30/07/2021	B81B16005470001	600	2
2753	FS4FON1	03/06/2021	02/08/2021	B21B16003670001	600	2
2754	FH4IWN0	13/05/2021	12/07/2021	B61B16002120001	600	2
2755	VRD7FR7	27/03/2021	26/05/2021	B51B16004190001	600	2
2756	420HVH0	24/05/2021	23/07/2021	B81B16007080001	600	2
2757	38KOD56	03/06/2021	02/08/2021	B51B16005080001	600	2
2758	CMGTXQ4	03/06/2021	02/08/2021	B51B16005100001	600	2
2759	YL0BR95	31/05/2021	30/07/2021	B81B16006330001	600	2
2760	P8V5L49	08/05/2021	07/07/2021	B71B16006860001	600	2
2761	KHLDRG7	03/06/2021	02/08/2021	B71B16005820001	600	2
2762	9Q5F7D3	03/06/2021	02/08/2021	B21B16003400001	600	2
2763	W1UVGR9	19/03/2021	18/05/2021	B31B16003240001	600	2
2764	PANIA96	07/06/2021	06/08/2021	B11B16002150001	600	2
2765	GZ31VC9	03/06/2021	02/08/2021	B31B16003260001	600	2
2766	G8N9TI6	04/06/2021	03/08/2021	B31B16003360001	600	2
2767	4SNL768	08/06/2021	07/08/2021	B51B16005220001	600	2
2768	7622U28	03/06/2021	02/08/2021	B71B16005530001	600	2
2769	B3U8AG5	22/05/2021	21/07/2021	B21B16004180001	600	2
2770	G86EFY2	14/05/2021	13/07/2021	B61B16002070001	600	2
2771	XXHMPW8	26/05/2021	25/07/2021	B21B16004110001	600	2
2772	RVLSTT8	24/05/2021	23/07/2021	B91B16004810001	600	2
2773	Z1RUN98	05/06/2021	04/08/2021	B61B16002240001	600	2
2774	4Y76JM5	10/05/2021	09/07/2021	B71B16005920001	600	2
2775	PRVSDG1	07/06/2021	06/08/2021	B31B16003310001	600	2
2776	K2HVVA2	03/06/2021	02/08/2021	B51B16004340001	600	2
2777	E1WRWY4	10/06/2021	09/08/2021	B31B16003290001	600	2
2778	SVHFGR5	10/06/2021	09/08/2021	B31B16003510001	600	2
2779	715HIZ1	01/06/2021	31/07/2021	B81B16005710001	600	2
2780	CQB8862	09/06/2021	08/08/2021	B81B16005310001	600	2
2781	GCC5X28	08/06/2021	07/08/2021	B71B16006820001	600	2
2782	G4NPD54	09/06/2021	08/08/2021	B31B16003420001	600	2
2783	H4H6BW4	18/05/2021	17/07/2021	B51B16005700001	600	2
2784	NWLDYY1	07/06/2021	06/08/2021	B41B16002830001	600	2
2785	SEKDAU1	08/06/2021	07/08/2021	B71B16006410001	600	2
2786	VCYPC48	08/06/2021	07/08/2021	B41B16002950001	600	2
2787	6B6C5W9	01/06/2021	31/07/2021	B51B16004960001	600	2
2788	L16D1A0	01/06/2021	31/07/2021	B91B16005350001	600	2
2789	2AB1W32	07/06/2021	06/08/2021	B91B16005520001	600	2
2790	AQFGTU1	10/06/2021	09/08/2021	B81B16005970001	600	2
2791	MEVLBU2	03/05/2021	02/07/2021	B11B16002280001	600	2
2792	KYCHNW6	26/11/2019	25/01/2020	B41B16002930001	600	2
2793	AUOMOW7	05/06/2021	04/08/2021	B41B16002990001	600	2
2794	UVM38U6	08/06/2021	07/08/2021	B81B16006020001	600	2
2795	YOVBQ97	08/06/2021	07/08/2021	B71B16006500001	600	2
2796	HTUFMJ1	09/06/2021	08/08/2021	B51B16005070001	600	2
2797	EMLNPO2	09/06/2021	08/08/2021	B81B16006540001	600	2
2798	GYF1WF0	12/03/2021	11/05/2021	B81B16006230001	600	2
2799	PFSJCS1	11/06/2021	10/08/2021	B71B16006470001	600	2
2800	AMO4WK4	13/03/2021	12/05/2021	B81B16006060001	600	2
2801	MCVU1A0	19/05/2021	18/07/2021	B51B16005030001	600	2
2802	SEIVQ12	07/06/2021	06/08/2021	B81B16005960001	300	1

REGIONE PUGLIA

DIPARTIMENTO POLITICHE DEL LAVORO, ISTRUZIONE E FORMAZIONE
SEZIONE POLITICHE E MERCATO DEL LAVORO

2803	9N7LMT0	15/06/2021	14/08/2021	B51B16005250001	600	2
2804	M6O5OF7	15/02/2021	14/04/2021	B81B16006400001	600	2
2805	46VRFC8	04/06/2021	03/08/2021	B71B16007130001	600	2
2806	FUN1UC6	14/06/2021	13/08/2021	B31B16003410001	600	2
2807	QQGYCE8	14/05/2021	13/07/2021	B21B16003960001	600	2
2808	AQVZWE1	15/06/2021	14/08/2021	B11B16002220001	600	2
2809	MRBEK52	15/06/2021	14/08/2021	B31B16003460001	600	2
2810	333H5P0	08/06/2021	07/08/2021	B51B16004900001	600	2
2811	SYMQ9G0	07/06/2021	06/08/2021	B81B16006200001	600	2
2812	GZQO8V3	12/06/2021	11/08/2021	B81B16006460001	600	2
2813	SHNEPM2	15/06/2021	14/08/2021	B81B16006180001	600	2
2814	LGVUBB7	16/06/2021	15/08/2021	B81B16006090001	600	2
2815	20G4W42	15/06/2021	14/08/2021	B81B16006120001	600	2
2816	53IXFF4	12/04/2021	11/06/2021	B91B16005760001	600	2
2817	POKUSY3	05/06/2021	04/08/2021	B11B16002390001	300	1
2818	MQ6NFP2	03/06/2021	02/08/2021	B51B16005040001	600	2
2819	U73F872	14/06/2021	13/08/2021	B21B16004060001	600	2
2820	W229267	15/06/2021	14/08/2021	B61B16002160001	600	2
2821	RWHS7C5	16/06/2021	15/08/2021	B21B16003950001	600	2
2822	52P9795	23/04/2021	22/06/2021	B61B16002150001	600	2
2823	WAU1UI2	08/06/2021	07/08/2021	B21B16003910001	600	2
2824	98WP484	15/06/2021	14/08/2021	B61B16002210001	600	2
2825	L8LLB51	04/06/2021	03/08/2021	B91B16006020001	600	2
2826	OWN2UX4	03/06/2021	02/08/2021	B11B16002330001	600	2
2827	T5IGR28	27/05/2021	26/07/2021	B31B16003650001	600	2
2828	YIK1TS5	25/05/2021	24/07/2021	B71B16007070001	600	2
2829	C4Z7XB3	08/06/2021	07/08/2021	B51B16005470001	600	2
2830	271J2M9	19/05/2021	18/07/2021	B31B16003490001	600	2
2831	GFTEYV7	11/06/2021	10/08/2021	B21B16004070001	600	2
2832	8E9HNG7	16/06/2021	15/08/2021	B61B16002220001	600	2
2833	QR2QI33	19/01/2021	18/03/2021	B21B16004210001	600	2
2834	HUZKP81	15/06/2021	14/08/2021	B11B16002350001	600	2
2835	0B6SEV7	14/06/2021	13/08/2021	B71B16006960001	600	2
2836	ZISEC46	07/06/2021	06/08/2021	B51B16005240001	600	2
2837	FMWI4X8	18/05/2021	17/07/2021	B91B16005780001	600	2
2838	KY9C346	24/05/2021	23/07/2021	B71B16007100001	600	2
2839	OH7EAX1	14/06/2021	13/08/2021	B91B16005980001	600	2
2840	6591JL5	27/05/2021	26/07/2021	B51B16005400001	600	2
2841	HNENXB4	16/06/2021	15/08/2021	B91B16005660001	600	2
2842	663PCN3	10/06/2021	09/08/2021	B71B16007050001	600	2
2843	R6VIY80	02/06/2021	01/08/2021	B21B16004030001	600	2
2844	FQWSUS2	10/06/2021	09/08/2021	B21B16004040001	600	2
2845	AUHGW43	16/06/2021	15/08/2021	B81B16006420001	600	2
2846	9AIVCS1	10/05/2021	09/07/2021	B51B16005290001	600	2
2847	S01RTQ8	09/06/2021	08/08/2021	B91B16006400001	600	2
2848	RXTJFP7	16/07/2020	15/09/2020	B51B16005170001	600	2
2849	GPAF8P8	15/06/2021	14/08/2021	B51B16005430001	600	2
2850	S5ZRCD7	15/01/2021	14/03/2021	B21B16004320001	600	2
2851	7Y8SK56	10/06/2021	09/08/2021	B71B16006910001	600	2
2852	5WIWOI7	14/06/2021	13/08/2021	B91B16006040001	600	2
2853	7E0ZX04	24/05/2021	23/07/2021	B11B16002410001	600	2
2854	6P5O1T7	15/06/2021	14/08/2021	B71B16007500001	600	2

REGIONE PUGLIA

DIPARTIMENTO POLITICHE DEL LAVORO, ISTRUZIONE E FORMAZIONE
SEZIONE POLITICHE E MERCATO DEL LAVORO

2855	M9C21N1	17/06/2021	16/08/2021	B91B16005940001	600	2
2856	LGKNJN5	04/06/2021	03/08/2021	B71B16007160001	600	2
2857	U4P9KI0	08/06/2021	07/08/2021	B81B16006600001	600	2
2858	F1WKA13	17/06/2021	16/08/2021	B71B16007010001	600	2
2859	N8B6536	12/06/2021	11/08/2021	B51B16005490001	600	2
2860	JZ1EWZ1	11/06/2021	10/08/2021	B91B16006230001	600	2
2861	SGSBWI4	08/06/2021	07/08/2021	B91B16005860001	600	2
2862	39VD081	16/06/2021	15/08/2021	B41B16003310001	600	2
2863	V3UR4N7	15/06/2021	14/08/2021	B11B16002360001	600	2
2864	NC6B362	17/05/2021	16/07/2021	B81B16006810001	300	1
2865	6QCPY79	16/06/2021	15/08/2021	B41B16003240001	600	2
2866	WLVM144	11/06/2021	10/08/2021	B41B16003360001	600	2
2867	FBP8JF4	08/06/2021	07/08/2021	B71B16006980001	600	2
2868	7WY1FZ0	11/06/2021	10/08/2021	B91B16005720001	600	2
2869	LJHUB16	08/06/2021	07/08/2021	B91B16005960001	600	2
2870	2XJ4AH8	14/06/2021	13/08/2021	B81B16006680001	600	2
2871	NTMA3J7	15/06/2021	14/08/2021	B61B16002260001	600	2
2872	QGAKWL5	10/06/2021	09/08/2021	B91B16006240001	600	2
2873	WV1ZXT3	10/05/2021	09/07/2021	B21B16004200001	600	2
2874	HFTFJF4	05/06/2021	04/08/2021	B81B16006670001	600	2
2875	OMD2VX4	19/05/2021	18/07/2021	B51B16005150001	600	2
2876	3OKBLW4	16/06/2021	15/08/2021	B81B16006350001	600	2
2877	157E2C3	07/06/2021	06/08/2021	B31B16003760001	600	2
2878	3HWY1E4	09/06/2021	08/08/2021	B41B16003200001	600	2
2879	Q2GXMW3	09/06/2021	08/08/2021	B71B16006770001	600	2
2880	DCZEVY4	08/06/2021	07/08/2021	B71B16006760001	600	2
2881	0D3NKA7	14/06/2021	13/08/2021	B21B16004020001	600	2
2882	KLI8FM1	11/06/2021	10/08/2021	B21B16003990001	600	2
2883	J9L4R98	15/06/2021	14/08/2021	B81B16006340001	300	1
2884	LAHN5Z7	01/04/2021	31/05/2021	B51B16005840001	600	2
2885	D08XQH8	28/05/2021	27/07/2021	B91B19001260001	600	2
2886	90AGH14	16/06/2021	15/08/2021	B91B16005580001	600	2
2887	15AGO58	11/06/2021	10/08/2021	B76G16014520001	600	2
2888	FVB6MK2	10/06/2021	09/08/2021	B71B16007620001	600	2
2889	ZLJ12Q4	03/05/2021	02/07/2021	B71B16006810001	600	2
2890	0CJ2FJ5	27/05/2021	26/07/2021	B71B16007110001	600	2
2891	KBPRPS9	16/06/2021	15/08/2021	B91B16005570001	600	2
2892	EWB7F78	27/05/2021	26/07/2021	B91B16006010001	600	2
2893	IUSV2F5	27/05/2021	26/07/2021	B91B16005540001	600	2
2894	6PAAB52	15/06/2021	14/08/2021	B91B16005550001	600	2
2895	TL3KOD8	15/06/2021	14/08/2021	B91B16005880001	600	2
2896	OT2DG37	10/06/2021	09/08/2021	B81B16006380001	600	2
2897	HIP40O2	14/05/2021	13/07/2021	B81B16006410001	600	2
2898	VYZKVK2	08/06/2021	07/08/2021	B81B16007020001	600	2
2899	T2IUI76	15/05/2021	14/07/2021	B81B16006610001	600	2
2900	C7LPNV4	08/06/2021	07/08/2021	B71B16006900001	600	2
2901	P66JDS1	08/06/2021	07/08/2021	B21B16004350001	600	2
2902	5ZL42E3	07/06/2021	06/08/2021	B21B16004360001	600	2
2903	Q871AV6	09/06/2021	08/08/2021	B41B16003220001	600	2
2904	X60ALE1	01/06/2021	31/07/2021	B91B16005610001	600	2
2905	GG1W0S8	08/06/2021	07/08/2021	B61B16002200001	600	2
2906	FL8FAZ2	14/04/2021	13/06/2021	B31B16003700001	600	2

REGIONE PUGLIA

DIPARTIMENTO POLITICHE DEL LAVORO, ISTRUZIONE E FORMAZIONE
SEZIONE POLITICHE E MERCATO DEL LAVORO

2907	SUX6HZ1	20/04/2021	19/06/2021	B71B16006800001	600	2
2908	NT7VJC8	14/06/2021	13/08/2021	B81B16006390001	600	2
2909	RD67190	13/06/2021	12/08/2021	B71B16007350001	600	2
2910	EMJ25N6	15/06/2021	14/08/2021	B81B16006520001	600	2
2911	3ON83H1	14/06/2021	13/08/2021	B21B16004090001	600	2
2912	FYF5EW5	07/06/2021	06/08/2021	B91B16005650001	600	2
2913	8NZADW1	01/06/2021	31/07/2021	B81B16006530001	600	2
2914	QAHNYQ2	16/06/2021	15/08/2021	B91B16006220001	600	2
2915	98PAKH6	10/06/2021	09/08/2021	B21B16004080001	600	2
2916	9KRVK34	14/06/2021	13/08/2021	B51B16005260001	600	2
2917	EFSQAC0	10/06/2021	09/08/2021	B51B16005730001	600	2
2918	2I1T7C2	14/06/2021	13/08/2021	B21B16004100001	600	2
2919	WF387G7	13/05/2021	12/07/2021	B81B16006470001	600	2
2920	RYXHD40	14/06/2021	13/08/2021	B51B16005570001	600	2
2921	7A8PG02	02/04/2021	01/06/2021	B51B16005780001	600	2
2922	6OD1V67	16/06/2021	15/08/2021	B51B16005760001	600	2
2923	8A2PTH6	03/06/2021	02/08/2021	B51B16005810001	600	2
2924	T3KEFY6	08/06/2021	07/08/2021	B91B16006370001	600	2
2925	HQ5DU33	17/06/2021	16/08/2021	B51B16005790001	600	2
2926	GK2L465	17/06/2021	16/08/2021	B41B16003380001	600	2
2927	E8TQ7G0	14/06/2021	13/08/2021	B21B16004500001	300	1
2928	KTPC439	10/06/2021	09/08/2021	B41B16003350001	600	2
2929	XL4FP69	08/06/2021	07/08/2021	B11B16002460001	600	2
2930	KV8UTE7	23/01/2021	22/03/2021	B21B16004470001	600	2
2931	8MTYEN2	15/06/2021	14/08/2021	B31B16003750001	600	2
2932	D7HCVR8	12/04/2021	11/06/2021	B91B16005900001	600	2
2933	6TN03S8	14/06/2021	13/08/2021	B21B16004280001	300	1
2934	2S1ALW7	01/06/2021	31/07/2021	B31B16003640001	600	2
2935	FFAUYV8	14/04/2021	13/06/2021	B81B16006860001	600	2
2936	0MOCO26	08/06/2021	07/08/2021	B11B16002380001	600	2
2937	44CA741	19/04/2021	18/06/2021	B51B16005370001	600	2
2938	9EXCXT1	16/06/2021	15/08/2021	B81B16006740001	600	2
2939	T20WKY3	07/06/2021	06/08/2021	B81B16007010001	600	2
2940	VCB9T09	07/06/2021	06/08/2021	B81B16006880001	600	2
2941	1F5VB58	07/06/2021	06/08/2021	B61B16002350001	600	2
2942	J6PCXB1	21/04/2021	20/06/2021	B41B16003090001	600	2
2943	JDGMU80	04/05/2021	03/07/2021	B91B16005970001	600	2
2944	X0KXQW9	16/06/2021	15/08/2021	B51B16005550001	600	2
2945	F5OGQS3	10/05/2021	09/07/2021	B31B16003660001	600	2
2946	A7KG9E7	26/05/2021	25/07/2021	B71B16007380001	600	2
2947	XGYFS76	14/06/2021	13/08/2021	B91B16006310001	600	2
2948	W2C3179	16/06/2021	15/08/2021	B11B16002470001	600	2
2949	W3K9110	11/06/2021	10/08/2021	B91B19001280001	600	2
2950	ZQLPBY7	17/06/2021	16/08/2021	B21B16004220001	600	2
2951	9L6MHR8	16/06/2021	15/08/2021	B51B16005520001	600	2
2952	4F0S4P8	28/05/2021	27/07/2021	B41B16003270001	600	2
2953	4D1MLV9	16/06/2021	15/08/2021	B71B16007410001	600	2
2954	A7LX8J4	09/04/2021	08/06/2021	B71B16007370001	600	2
2955	JK7A5Z3	01/06/2021	31/07/2021	B51B16005440001	600	2
2956	CD215Y6	14/06/2021	13/08/2021	B81B16007070001	600	2
2957	53TODD7	16/06/2021	15/08/2021	B91B16005850001	600	2
2958	L6LTQD2	15/06/2021	14/08/2021	B81B16006700001	600	2

REGIONE PUGLIA

DIPARTIMENTO POLITICHE DEL LAVORO, ISTRUZIONE E FORMAZIONE
SEZIONE POLITICHE E MERCATO DEL LAVORO

2959	XR97JZ8	23/06/2021	22/08/2021	B81B16007100001	600	2
2960	RVM9R20	17/06/2021	16/08/2021	B71B16007060001	600	2
2961	T31E4E1	23/04/2021	22/06/2021	B51B16005820001	300	1
2962	77NQXD8	16/06/2021	15/08/2021	B41B16003180001	600	2
2963	1IU6LX2	11/06/2021	10/08/2021	B71B16006990001	600	2
2964	EW3NX36	11/05/2021	10/07/2021	B51B16005530001	600	2
2965	PVAPHT2	14/06/2021	13/08/2021	B91B16005750001	600	2
2966	E8VF364	14/06/2021	13/08/2021	B71B16007120001	600	2
2967	VXG9D87	15/06/2021	14/08/2021	B21B16004170001	600	2
2968	ZLER1Y8	14/06/2021	13/08/2021	B71B16007000001	600	2
2969	EC8OAG1	17/05/2021	16/07/2021	B61B16002390001	600	2
2970	DGQ4C13	16/06/2021	15/08/2021	B21B16004290001	600	2
2971	6C7CP62	26/05/2021	25/07/2021	B81B16006590001	600	2
2972	Q5TXFJ3	14/06/2021	13/08/2021	B91B16006130001	600	2
2973	FZBLV58	16/06/2021	15/08/2021	B61B16002310001	600	2
2974	QT13WY5	14/06/2021	13/08/2021	B81B16006580001	600	2
2975	21UNPC2	22/05/2021	21/07/2021	B51B16005280001	300	1
2976	O1LIUL4	14/06/2021	13/08/2021	B81B16006800001	600	2
2977	5JRFWD6	16/06/2021	15/08/2021	B81B16006570001	600	2
2978	X3K8JE7	16/06/2021	15/08/2021	B71B16006890001	600	2
2979	WH8H6K7	07/06/2021	06/08/2021	B91B16006330001	600	2
2980	H4Q36F5	22/06/2021	21/08/2021	B81B16006920001	600	2
2981	U8THDO2	04/06/2021	03/08/2021	B81B16006970001	600	2
2982	4LBBAR6	10/06/2021	09/08/2021	B71B16007440001	600	2
2983	LT4TRY3	14/06/2021	13/08/2021	B91B16005840001	600	2
2984	4EWYNG4	15/06/2021	14/08/2021	B21B16004150001	600	2
2985	XSZXXD5	01/06/2021	31/07/2021	B71B16007420001	600	2
2986	EJ2BPX2	14/06/2021	13/08/2021	B31B16003610001	600	2
2987	EL6W4S1	11/06/2021	10/08/2021	B81B16006820001	600	2
2988	NINMN28	09/06/2021	08/08/2021	B71B16007430001	600	2
2989	L7SECI8	11/06/2021	10/08/2021	B71B16007320001	600	2
2990	Q85VEX3	14/04/2021	13/06/2021	B91B16006090001	600	2
2991	1ZNR7W4	02/06/2021	01/08/2021	B21B16004300001	600	2
2992	6PDM048	14/06/2021	13/08/2021	B71B16007330001	600	2
2993	NNSICK8	15/06/2021	14/08/2021	B71B16007520001	600	2
2994	V5YTB39	17/06/2021	16/08/2021	B81B16006850001	300	1
2995	P5FAYV6	15/02/2021	14/04/2021	B21B16004190001	600	2
2996	N5YIBN3	03/05/2021	02/07/2021	B81B16007030001	600	2
2997	AUP9D78	10/06/2021	09/08/2021	B71B16007280001	600	2
2998	GM38WJ5	15/12/2020	14/02/2021	B51B16005560001	600	2
2999	PTXZAV8	14/05/2021	13/07/2021	B51B19001300001	600	2
3000	27FGOZ2	07/06/2021	06/08/2021	B91B16006200001	600	2
3001	ATEVC27	15/02/2021	14/04/2021	B11B16002420001	600	2
3002	IV565C7	09/06/2021	08/08/2021	B81B16006770001	300	1
3003	9OHAZ60	02/02/2021	01/04/2021	B91B16006390001	600	2
3004	6ZLHY63	03/05/2021	02/07/2021	B71B16007390001	600	2
3005	MQ1B6W6	10/06/2021	09/08/2021	B51B16005580001	600	2
3006	44ZY7N1	24/05/2021	23/07/2021	B81B16006560001	600	2
3007	XWZGHO4	15/06/2021	14/08/2021	B51B16005460001	300	1
3008	XMH2778	03/06/2021	02/08/2021	B61B16002270001	600	2
3009	YGVT286	19/05/2021	18/07/2021	B81B16006650001	300	1
3010	GH3CHH9	11/06/2021	10/08/2021	B31B16003770001	600	2

REGIONE PUGLIA

DIPARTIMENTO POLITICHE DEL LAVORO, ISTRUZIONE E FORMAZIONE
SEZIONE POLITICHE E MERCATO DEL LAVORO

3011	4ARS4E8	07/05/2021	06/07/2021	B51B16005830001	600	2
3012	J1RGGD3	03/06/2021	02/08/2021	B41B16003390001	600	2
3013	GNQQIL1	06/05/2021	05/07/2021	B91B16006250001	600	2
3014	VEJ0CX9	01/06/2021	31/07/2021	B21B16004390001	300	1
3015	EH0MRD6	15/06/2021	14/08/2021	B51B16005750001	600	2
3016	ABJGGU1	15/06/2021	14/08/2021	B41B16003300001	600	2
3017	8E4PH28	04/05/2021	03/07/2021	B91B16006340001	600	2
3018	VSZRGM0	28/01/2021	27/03/2021	B61B16002400001	600	2
3019	THURGK4	04/05/2021	03/07/2021	B31B16003690001	600	2
3020	4W9BSM0	10/06/2021	09/08/2021	B81B16007110001	600	2

DETERMINAZIONE DEL DIRIGENTE SEZIONE PROGRAMMAZIONE UNITARIA 1 ottobre 2021, n. 192

CUP B34J18000390001 – Codice MIR: B0111.42. Patto per la Puglia - FSC 2014-2020. Fondo rotativo per l'anticipazione delle spese di progettazione tecnica a favore delle amministrazioni pubbliche. Ammissione a finanziamento e concessione del contributo finanziario al Comune di Vernole (Le) per le spese di progettazione di n. 3 interventi riconducibili alla SISUS. Accertamento contabile in entrata e impegno di spesa.

Il Dirigente della Sezione Programmazione Unitaria

VISTI gli articoli 4 e 5 della L.R. n. 7/97;
VISTA la Deliberazione di G.R. n. 3261/98;
VISTI gli artt. 4 e 16 del D.lgs. n. 165/2001;
VISTO l'art. 32 della Legge 18 giugno 2009, n. 69, che prevede l'obbligo di sostituire la pubblicazione tradizionale all'albo ufficiale con la pubblicazione di documenti digitali sui siti informatici;
VISTO l'art. 18 del D. lgs. n. 196/03 "Codice in materia di protezione dei dati personali" in merito ai principi applicabili ai trattamenti effettuati dai soggetti pubblici;
VISTA la Legge Regionale del 30 dicembre 2020, n. 35 "Disposizioni per la formazione del bilancio di previsione 2021 e bilancio pluriennale 2021-2023 della Regione Puglia (legge di stabilità regionale 2021)";
VISTA la Legge Regionale del 30 dicembre 2020, n. 36 "Bilancio di previsione della Regione Puglia per l'esercizio finanziario 2021 e pluriennale 2021-2023";
VISTA la D.G.R. n. 71 del 18 gennaio 2021, di approvazione del Documento tecnico di accompagnamento e Bilancio Finanziario Gestionale 2021-2023;

PREMESSO CHE:

- la Legge di Stabilità n. 190 del 23 dicembre 2014, all'art. 1 comma 703, stabilisce le procedure di programmazione delle risorse del Fondo per lo Sviluppo e Coesione (FSC) 2014-2020;
- con D.G.R. n. 545 dell'11/04/2017 la Giunta Regionale, preso atto del Patto per lo Sviluppo della Puglia sottoscritto il 10 settembre 2016 tra il Governo italiano e la Regione Puglia, ha affidato la responsabilità dell'attuazione degli interventi ai Dirigenti pro tempore delle Sezioni competenti per Azione del Patto ed ha autorizzato i responsabili delle Azioni del Patto a porre in essere tutti i provvedimenti necessari a dare avvio agli interventi e ad operare sui capitoli di entrata e di spesa istituiti con il medesimo provvedimento;
- con la stessa Deliberazione di Giunta Regionale il Dirigente pro tempore della Sezione Programmazione Unitaria è stato individuato quale responsabile dell'Azione del Patto "Fondo rotativo per l'anticipazione delle spese di progettazione tecnica a favore delle amministrazioni pubbliche" che ha una dotazione di € 20.000.000;
- con D.G.R. n. 968 del 13/06/2017, così come modificata dalla D.G.R. n. 2214 del 21/12/2017, è stato adottato il documento "Funzionamento del Fondo di rotazione per la Progettazione finalizzata alla presentazione di richieste di finanziamento a valere sui Fondi Europei, Statali e/o Regionali", nonché lo schema di domanda per l'accesso al medesimo Fondo con specifico riferimento ai beneficiari, alle spese ammissibili, alle modalità di assegnazione, erogazione e rimborso dei contributi; è stato, inoltre, conferito mandato al Dirigente pro tempore della Sezione Programmazione Unitaria per provvedere all'espletamento di tutti gli adempimenti funzionali all'attivazione del Fondo, ivi compresa l'adozione e la pubblicazione di apposito avviso pubblico per la selezione delle proposte ammissibili a finanziamento;
- con D.G.R. n. 588 del 12/04/2021 è stata apportata la variazione in termini di competenza e cassa al bilancio di previsione 2021 e pluriennale 2021-2023 al fine di dare copertura all'intervento "Fondo rotativo per l'anticipazione delle spese di progettazione tecnica a favore delle amministrazioni pubbliche";
- con Determinazione del Dirigente della Sezione Programmazione Unitaria n. 150 del 23/02/2018 è stato adottato l'avviso pubblico, per la presentazione di candidature per lo sviluppo delle attività di progettazione ex art. 23 del d.lgs. n. 50/2016, e lo schema di disciplinare (Allegato B) regolante i rapporti tra la Regione Puglia e i soggetti beneficiari ed è stato individuato il Responsabile del Procedimento;

- con Determinazione del Dirigente della Sezione Programmazione Unitaria n. 170 del 06/03/2018 così come integrata con la Determinazione n. 197 del 06/08/2019 e con la Determinazione n. 79 del 27/04/2020 è stata nominata la Commissione di valutazione tecnica delle istanze a valere sul Fondo di rotazione per le spese di progettazione, con l'attribuzione dei compiti specificati negli artt. 8 e ss. dell'avviso.

CONSIDERATO CHE:

- in data 20/09/2021 il Comune di Vernole (Le) ha presentato n. 3 istanze per il finanziamento a valere sul "Fondo rotativo per l'anticipazione delle spese di progettazione tecnica a favore delle amministrazioni pubbliche" della redazione della progettazione tecnica di n. 3 interventi riconducibili alla SISUS per un importo totale di € 53.289,60 comprensivo di Cassa Previdenziale e di IVA. In dettaglio gli interventi di cui è stata proposta la progettazione sono i seguenti: "Valorizzazione della infrastruttura verde delle Cesine tramite la realizzazione di un parcheggio stagionale", per un importo di € 5.976,05; "Realizzazione di un tratto di rete fognante a Strudà", per un importo di € 8.703,97; "Riqualificazione dei centri storici e degli spazi pubblici", per un importo di € 38.609,58;
- a valle dell'istruttoria svolta dalla Sezione Programmazione Unitaria, le suddette istanze sono state considerate formalmente ammissibili e sono state trasmesse alla Commissione di Valutazione Tecnica per il seguito di competenza;
- la Commissione di Valutazione Tecnica, nella seduta del 27/09/2021, ha analizzato la documentazione pervenuta e, sulla base dell'art. 9 "Criteri di valutazione" dell'Avviso, ha attribuito alle suddette istanze un punteggio maggiore di quello di 35/80 previsto dall'art. 8 dell'Avviso come punteggio minimo per l'ammissione a finanziamento e, pertanto, le istanze sono state valutate ammissibili e finanziabili;
- l'esito delle valutazioni è stato comunicato al Comune istante mediante pec del 27/09/2021;

TANTO VISTO, PREMESSO E CONSIDERATO, ritiene necessario

- prendere atto e fare propri gli esiti dell'istruttoria di ammissibilità formale e della valutazione tecnica svolta dalla apposita Commissione di Valutazione con riferimento alle n. 3 istanze presentate dal Comune di Vernole (Le) per la redazione della progettazione tecnica di n. 3 interventi riconducibili alla SISUS nell'ambito dell'avviso pubblico di cui alla D.D. n. 150 del 23/02/2018 della Sezione Programmazione Unitaria;
- procedere all'ammissione a finanziamento, a valere sulle risorse del Fondo Sviluppo e Coesione 2014/2020 - Patto per la Puglia, nell'ambito dell'avviso pubblico di cui alla Determinazione del Dirigente della Sezione Programmazione Unitaria n. 150 del 23/02/2018, dell'anticipazione delle spese della progettazione dei suddetti n. 3 interventi per l'importo totale richiesto di € 53.289,60, comprensivo di Cassa Previdenziale e di IVA come di seguito dettagliati:
  - ✓ "Valorizzazione della infrastruttura verde delle Cesine tramite la realizzazione di un parcheggio stagionale", per un importo di € 5.976,05;
  - ✓ "Realizzazione di un tratto di rete fognante a Strudà", per un importo di € 8.703,97;
  - ✓ "Riqualificazione dei centri storici e degli spazi pubblici", per un importo di € 38.609,58;
- procedere all'assunzione dell'obbligazione e alla registrazione dell'accertamento dell'entrata e dell'impegno di spesa nei modi e nei termini indicati nella sezione adempimenti contabili, per l'importo complessivo di € 53.289,60 comprensivo di Cassa previdenziale e di IVA;
- dare atto che si procederà alla sottoscrizione di apposito Disciplinare, nel format di cui allo schema adottato con Determinazione del Dirigente della Sezione Programmazione Unitaria n. 150 del 23/02/2018, per regolare i rapporti tra la Regione Puglia ed il Comune di Vernole (Le) beneficiario del finanziamento a valere sul Fondo rotativo per l'anticipazione delle spese di progettazione.

VERIFICA AI SENSI DEL D.LGS. N. 196/03 e ss.mm.ii.
Garanzie alla riservatezza

La pubblicazione dell'atto all'albo, salve le garanzie previste dalla Legge 241/90 in tema di accesso ai documenti amministrativi, avviene nel rispetto della tutela alla riservatezza dei cittadini, secondo quanto

disposto dal D.Lgs. 196/03 e ss.mm.ii. ("Codice Privacy"), del Regolamento UE 2016/679 (General Data Protection Regulation - GDPR) e del d. lgs. 101/2018 e ss.mm.ii. di adeguamento della normativa nazionale a quella comunitaria in materia di protezione dei dati personali, nonché dal vigente Regolamento Regionale n. 5/2006 per il trattamento dei dati sensibili e giudiziari.
Ai fini della pubblicità legale, l'atto destinato alla pubblicazione è redatto in modo da evitare la diffusione di dati personali identificativi non necessari ovvero il riferimento alle particolari categorie di dati previste dagli articoli 9 e 10 del Regolamento UE citato; qualora tali dati fossero indispensabili per l'adozione dell'atto, essi sono trasferiti in documenti separati, esplicitamente richiamati.

ADEMPIMENTI CONTABILI DI CUI AL D.LGS. n. 118/2011 E SS.MM.II.

Bilancio **Vincolato**
Esercizio Finanziario **2021**
Competenza **2021**
Struttura Regionale titolare del Centro di Responsabilità (**CRA**): 62 - 06

Parte entrata
Si dispone l'accertamento di entrata sul capitolo di seguito riportato.
Entrata ricorrente
Codice UE: 2 - Altre entrate

Capitolo entrata	Declaratoria	Titolo, Tipologia, Categoria	Codifica piano dei conti finanziario e gestionale SIOPE	Competenza e cassa e.f. 2021
4032420	FSC 2014-2020. PATTO PER LO SVILUPPO DELLA REGIONE PUGLIA	4.200.1	E.4.02.01.01.001	€ 53.289,60

Il Titolo giuridico che supporta il credito: Patto per il Sud Del. CIPE n. 26/2010 avente ad oggetto "Fondo Sviluppo e Coesione 2014-2020: Piano per il Mezzogiorno. Assegnazione risorse" per il finanziamento del Patto per il Sud sottoscritto tra Regione Puglia e Presidenza del Consiglio dei Ministri in data 10/09/2016.
Si attesta che l'importo relativo alla copertura del presente provvedimento corrisponde ad obbligazione giuridicamente perfezionata, con debitore certo: Ministero dell'Economia e Finanze.

Parte spesa
Si dispone l'impegno di spesa sul capitolo di seguito riportato.
Spesa ricorrente
Codice UE: 8 - Spese non correlate ai finanziamenti UE

Capitolo di spesa	Declaratoria	Missione programma Titolo	Codifica Piano dei Conti	Competenza e cassa e.f. 2021
112000	Patto per la Puglia FSC 2014-2020. Fondo rotativo per l'anticipazione delle spese di progettazione.	1.12.3	U.3.02.01.02.003	€ 53.289,60

Codifica del Programma ex punto 1 lett. i) All. 7 D. Lgs. 118/2011: 9
Causale dell'impegno: Patto per la Puglia - FSC 2014-2020. Avviso pubblico "per la presentazione di candidature per lo sviluppo delle attività di progettazione di fattibilità tecnica ed economica, definitiva ed

esecutiva ai sensi dell'art. 23 del D. Lgs. 18 aprile 2016, n. 50 e ss.mm.ii." adottato con atto dirigenziale CIFRA 165/DIR/2018/000150.

Creditore: Comune di Vernole (Le)
Piazza Vittorio Veneto , n. 54 - CAP 73038
Cod. Fisc.: 80010490755
Pec: protocollo@pec.comunedivernole.it;

CUP B34J18000390001 – Codice MIR: B0111.42

Si registra l'accertamento sul capitolo di seguito riportato per la contabilizzazione dei rimborsi del credito concesso a valere sul fondo di rotazione di cui al presente provvedimento, ai sensi del par. 5.5 relativo alle concessioni di credito di cui all'Allegato 4/2 al D.Lgs. n. 118/2011.

Capitolo entrata	Declaratoria	Titolo Tipologia Categoria	Codifica piano dei conti finanziario e gestionale SIOPE	Competenza e cassa e.f. 2021
5057030	FSC 2014-2020. Patto per lo Sviluppo della Regione Puglia. Rimborsi dei crediti concessi a valere sul fondo rotativo per l'anticipazione delle spese di progettazione	5.2.1	E. 5.02.01.02.003	€ 53.289,60

Debitore: Comune di Vernole (Le)
Piazza Vittorio Veneto , n. 54 - CAP 73038
Cod. Fisc.: 80010490755
Pec: protocollo@pec.comunedivernole.it

CUP B34J18000390001 – Codice MIR: B0111.42

Dichiarazioni e/o attestazioni:
- esiste la disponibilità finanziaria sul capitolo di spesa innanzi indicato;
- l'operazione contabile proposta assicura il rispetto dei vincoli di finanza pubblica vigenti e gli equilibri di bilancio di cui al d.lgs. n. 118/2011;
- non ricorrono gli obblighi di cui al d.Lgs. 14 marzo 2013 n. 33.

Visto di Attestazione Disponibilità Finanziaria

IL DIRIGENTE
SEZIONE PROGRAMMAZIONE UNITARIA
Dott. Pasquale Orlando

Per le motivazioni indicate in narrativa che qui si intendono richiamate per costituirne parte integrante

DETERMINA

- di approvare e fare propria la relazione del funzionario istruttore;
- di prendere atto e fare propri gli esiti dell'istruttoria di ammissibilità formale e della valutazione tecnica svolta dalla apposita Commissione di Valutazione con riferimento alle n. 3 istanze presentate

dal Comune di Vernole (Le) per la redazione della progettazione tecnica di n. 3 interventi riconducibili alla SISUS nell'ambito dell'avviso pubblico di cui alla D.D. n. 150 del 23/02/2018 della Sezione Programmazione Unitaria;

- di procedere all'ammissione a finanziamento, a valere sulle risorse del Fondo Sviluppo e Coesione 2014/2020 - Patto per la Puglia, nell'ambito dell'avviso pubblico di cui alla Determinazione del Dirigente della Sezione Programmazione Unitaria n. 150 del 23/02/2018, dell'anticipazione delle spese della progettazione dei suddetti n. 3 interventi per l'importo totale richiesto di € 53.289,60, comprensivo di Cassa Previdenziale e di IVA come di seguito dettagliati:
  - ✓ "Valorizzazione della infrastruttura verde delle Cesine tramite la realizzazione di un parcheggio stagionale", per un importo di € 5.976,05;
  - ✓ "Realizzazione di un tratto di rete fognante a Strudà", per un importo di € 8.703,97;
  - ✓ "Riqualificazione dei centri storici e degli spazi pubblici", per un importo di € 38.609,58;
- di procedere all'assunzione dell'obbligazione e alla registrazione dell'accertamento dell'entrata e dell'impegno di spesa nei modi e nei termini indicati nella sezione adempimenti contabili, per l'importo complessivo di € 53.289,60 comprensivo di Cassa previdenziale e di IVA;
- di dare atto che si procederà alla sottoscrizione di apposito Disciplinare, nel format di cui allo schema adottato con Determinazione del Dirigente della Sezione Programmazione Unitaria n. 150 del 23/02/2018, per regolare i rapporti tra la Regione Puglia ed il Comune di Vernole (Le) beneficiario del finanziamento a valere sul Fondo rotativo per l'anticipazione delle spese di progettazione;
- di autorizzare la Sezione Bilancio e Ragioneria ad effettuare gli adempimenti contabili del presente atto;
- di approvare la scheda anagrafico - contabile del presente atto che non sarà pubblicata in alcuna forma e che sarà disponibile al pubblico solo nei casi di richiesta di accesso agli atti, per come regolamentato dalle norme vigenti.

Il presente provvedimento:

- è composto da n. sette facciate;
- sarà pubblicato sull'Albo telematico provvisorio delle determinazioni dirigenziali della Regione Puglia;
- sarà reso disponibile sul sito istituzionale www.regione.puglia.it nella sezione "Amministrazione Trasparente";
- è conforme alle risultanze istruttorie ed è stato espletato nel rispetto della vigente normativa regionale, nazionale e comunitaria;
- sarà trasmesso telematicamente alla Sezione Bilancio e Ragioneria per gli adempimenti di competenza;
- diventa esecutivo con il visto di regolarità contabile apposto dalla Sezione Bilancio e Ragioneria;
- sarà pubblicato sul Bollettino Ufficiale della Regione Puglia;
- sarà trasmesso al beneficiario.

IL DIRIGENTE
SEZIONE PROGRAMMAZIONE UNITARIA
Dott. Pasquale Orlando

DETERMINAZIONE DEL DIRIGENTE SEZIONE STRATEGIE E GOVERNO DELL'OFFERTA 28 settembre 2021, n. 269

Emergenza sanitaria Covid-19: Art. 13 Decreto legge 17 marzo 2020, n. 18, conv., con modificazioni, in Legge 24 aprile 2020, n. 27. Autorizzazione al reclutamento temporaneo di professionisti sanitari stranieri.

IL DIRIGENTE DELLA SEZIONE STRATEGIE E GOVERNO DELL'OFFERTA

- Visti gli articoli 4 e 5 della L.R. n. 7/97;
- Vista la Deliberazione G.R. n. 3261 del 28/7/98;
- Visti gli artt. 4 e 16 del D. Lgs. 165/01;
- Visto l'art. 32 della legge 18 giugno 2009, n. 69, che prevede l'obbligo di sostituire la pubblicazione tradizionale all'Albo ufficiale con la pubblicazione di documenti digitali sui siti informatici;
- Visto l'art. 18 del D.lgs. n. 196/03 "Codice in materia di protezione dei dati personali" in merito ai Principi applicabili ai trattamenti effettuati dai soggetti pubblici;
- Viste le Determinazioni del Direttore dell'Area Politiche per la promozione della Salute, delle Persone e delle Pari Opportunità n. 3 del 9/9/2009 e n. 4 dell'11/9/2009;
- Vista la Determinazione Dirigenziale n. 240 del 19/10/2009;
- Visto il D.P.G.R. 31 luglio 2015, n. 443 ad oggetto: "Adozione del modello organizzativo denominato "Modello ambidestro per l'innovazione della macchina amministrativa regionale – MAIA. Approvazione Atto di Alta Organizzazione".
- Vista la D.G.R. 29 luglio 2016, n. 1176 ad oggetto: Atto di Alta Organizzazione MAIA adottato con Decreto del Presidente della Giunta regionale 31 luglio 2015, n. 443. Conferimento incarichi di Direzione di Sezione".
- Vista la Determinazione del Direttore del Dipartimento Risorse Finanziarie e Strumentali, Personale ed Organizzazione n. 16 del 31/3/2017 ad oggetto "Attuazione del Decreto del Presidente della Giunta Regionale 31 luglio 2015, n. 443 "Adozione del modello organizzativo denominato "Modello Ambidestro per l'innovazione della macchina Amministrativa regionale – MAIA ". Approvazione Atto di Alta Organizzazione". Conferimento incarichi di Direzione dei Servizi".
- Vista la D.G.R. n. 875 del 15/5/2019 recante la nomina del Direttore del Dipartimento Promozione della Salute, del Benessere Sociale e dello Sport per tutti.
- Vista la deliberazione della Giunta Regionale n. 1242 del 22/07/2021 di conferimento, ai sensi degli articoli 22, comma 5, e 24, comma 5, del decreto del Presidente della Giunta Regionale 22 gennaio 2021, n. 22, dell'incarico di Direzione della Sezione Strategie e Governo dell'Offerta, prorogato con Deliberazione di Giunta Regionale n. 1424 dell'1 settembre 2021;

Sulla base dell'istruttoria espletata dal funzionario istruttore e confermata dal Dirigente del Servizio Strategie e Governo dell'Assistenza Territoriale - Rapporti Istituzionali e Capitale Umano SSR riceve la seguente relazione.

L'art. 13 («*Deroga delle norme in materia di riconoscimento delle qualifiche professionali sanitarie e in materia di cittadinanza per l'assunzione alle dipendenze della pubblica amministrazione***»**) del Decreto legge 17 marzo 2020, n. 18, «*Misure di potenziamento del Servizio sanitario nazionale e di sostegno economico per famiglie, lavoratori e imprese connesse all'emergenza epidemiologica da COVID-19***»**, convertito, con modificazioni, in Legge 24 aprile 2020, n. 27 e modificato successivamente dall›art. 4, comma 8-*sexies* della Legge 26 febbraio 2021, n. 21 (**«***Disposizioni urgenti in materia di termini legislativi, di realizzazione di collegamenti digitali, di esecuzione della decisione (UE, EURATOM) 2020/2053 del Consiglio, del 14 dicembre 2020, nonché in materia di recesso del Regno Unito dall'Unione europea. Proroga del termine per la conclusione dei lavori della Commissione parlamentare di inchiesta sui fatti accaduti presso la comunità "Il Forteto"*»), dispone, al comma 1, che «*Fino al 31 dicembre 2021, in deroga agli articoli 49 e 50 del regolamento di cui al decreto del Presidente della Repubblica 31 agosto 1999, n. 394, e alle disposizioni di cui al decreto legislativo 9 novembre 2007, n. 206, è consentito l'esercizio temporaneo delle qualifiche professionali sanitarie e della qualifica di operatore socio-sanitario ai professionisti che intendono esercitare, in via autonoma o dipendente, nel territorio nazionale, anche presso strutture sanitarie private o accreditate, purchè impegnate nell'emergenza*

*da COVID-19, una professione sanitaria o la professione di operatore socio-sanitario in base a una qualifica professionale conseguita all'estero regolata da specifiche direttive dell'Unione europea. Gli interessati presentano istanza, corredata di un certificato di iscrizione all'albo del Paese di provenienza, alle regioni e alle province autonome, che possono procedere al reclutamento temporaneo di tali professionisti ai sensi degli articoli 2-bis e 2-ter del presente decreto***».**

Gli artt. 2-*bis* e 2-*ter* del medesimo decreto nel loro testo coordinato con la legge di conversione 24 aprile 2020, n. 27, richiamati dal suddetto art. 13 e con i quali tale ultima disposizione va necessariamente coordinata, attribuiscono direttamente alle Aziende ed agli Enti del Servizio Sanitario Nazionale la competenza in ordine, rispettivamente, all'assunzione degli specializzandi ed al conferimento di incarichi di lavoro autonomo a personale sanitario ed alle concrete modalità di accesso del personale sanitario e dei medici al Servizio sanitario nazionale.

Con nota prot. AOO_183 n. 7435 del 6 maggio 2021 la Regione ha fornito alle Aziende ed agli Enti del Servizio sanitario Regionale chiarimenti in ordine alla possibilità di inserire, fino al 31 dicembre 2021, tra il proprio personale un professionista sanitario (nel caso di specie infermiere) il cui titolo professionale sia stato conseguito all'estero in applicazione della disciplina di cui al Decreto legge 17 marzo 2020, n. 18.
Nello specifico, i competenti uffici regionali procedono alla verifica della sussistenza di un valido certificato d'iscrizione all'albo del professionista richiedente e della presenza di una specifica dichiarazione della struttura prescelta in ordine alla destinazione del medesimo professionista alla gestione dell'emergenza epidemiologica da Covid 19.

Con nota prot. AOO_005 n. 4874 del 6 luglio 2021 del Direttore del Dipartimento Promozione della salute e del Benessere animale, sono stati richiesti al Ministero della salute chiarimenti in ordine alla modalità concreta attraverso la quale la Regione avrebbe dovuto procedere alla verifica dell'effettiva destinazione, da parte della struttura sanitaria prescelta, del professionista richiedente alla gestione dell'emergenza epidemiologica da Covid 19.
Tuttavia, ad oggi, non risulta pervenuta alcuna risposta dal parte del Ministero predetto.

Con nota prot. AOO_005 n. 6369 del 21 settembre 2021 il Direttore del Dipartimento Promozione della salute e del Benessere animale ha preso atto del mancato riscontro da parte del Ministero della salute alla nota di cui sopra ed ha contestualmente invitato la Sezione a provvedere in materia, tenuto contro delle criticità rappresentate dalle strutture socio-sanitarie coinvolte nella gestione dell'emergenza da Covid-19.

Allo stato attuale risultano pervenute n. 8 domande conformi a quanto disposto dall'art. 13 del d.l. n. 18/2020 e s.m.i. ed alle indicazioni fornite dalla Regione con nota prot. AOO_183 n. 7435 del 6 maggio 2021.

Sulla scorta delle considerazioni in fatto e in diritto sopra esposte, a conclusione dell'istruttoria espletata sulle suddette istanze, si propone:

- di accogliere le istanze presentate dai professionisti sanitari riportati nell'elenco Allegato "A" al presente provvedimento, quale sua parte integrante e sostanziale, in quanto provviste dei requisiti individuati dall'art. 13 del Decreto legge 17 marzo 2020, n. 18 e s.m.i.;

Verifica ai sensi del Regolamento UE n. 679/2016e del D.lgs. n. 196/2003, come modificato dal D.lgs. n. 101/2018 – Garanzie alla riservatezza

La pubblicazione dell'atto all'albo, salve le garanzie previste dalla legge n. 241/90 in tema di accesso ai documenti amministrativi, avviene nel rispetto della tutela alla riservatezza dei cittadini, secondo quanto disposto dal D.Lgs. n. 196/03 in materia di protezione dei dati personali, come integrato e modificato dal D.lgs.

10 agosto 2018, n. 101, recante "Disposizioni per l'adeguamento della normativa nazionale alle disposizioni del regolamento (UE) 2016/679 del Parlamento Europeo e del Consiglio del 27 aprile 2016 relativo alla protezione delle persone fisiche con riguardo al trattamento dei dati personali, nonché alla libera circolazione di tali dati e che abroga la direttiva 95/46/CE (regolamento generale sulla protezione dei dati)".

Ai fini della pubblicità legale, l'atto destinato alla pubblicazione è redatto in modo da evitare la diffusione di dati personali identificativi non necessari sia "comuni" che "sensibili" e/o giudiziari; qualora tali dati fossero indispensabili per l'adozione dell'atto, essi sono trasferiti in documenti separati, esplicitamente richiamati.

Adempimenti contabili ai sensi del D.lgs. 118/2011 e ss.mm.ii.

Il presente provvedimento non comporta alcun mutamento qualitativo o quantitativo di entrata o di spesa né a carico del bilancio regionale né a carico degli Enti per cui i creditori potrebbero rivalersi sulla Regione ed è escluso ogni ulteriore onere aggiuntivo rispetto a quelli già autorizzati a valere sullo stanziamento previsto dal Bilancio Regionale.

IL DIRIGENTE DELLA SEZIONE STRATEGIE E GOVERNO DELL'OFFERTA

- sulla base delle risultanze istruttorie come innanzi illustrate;
- letta la proposta formulata e sottoscritta dal funzionario istruttore;
- richiamato, in particolare, il disposto dell'art. 6 della L.R. 4.2.1997, n. 7 in materia di modalità di esercizio della funzione dirigenziale;

D E T E R M I N A

1. di accogliere le istanze presentate dai professionisti sanitari riportati nell'elenco Allegato "A" al presente provvedimento, quale sua parte integrante e sostanziale, in quanto provviste dei requisiti individuati dall'art. 13 del Decreto legge 17 marzo 2020, n. 18 e s.m.i.;
2. di dare comunicazione agli interessati del presente provvedimento mediante pubblicazione sul Bollettino Ufficiale della Regione Puglia.

Il presente provvedimento:
a) sarà pubblicato all'albo telematico della Regione Puglia;
b) sarà trasmesso in copia conforme all'originale alla Segreteria della Giunta Regionale;
c) sarà disponibile nel sito ufficiale della Regione Puglia;
d) composto da n. 6 (sette) facciate, comprensivo degli allegati, è adottato in originale e viene redatto in forma integrale e "per estratto" nel rispetto della tutela alla riservatezza dei cittadini, secondo quanto disposto dal D.lgs.196/2003 nonché dal R.R. n. 5/2006 in materia di protezione dei dati personali.

Il Dirigente della Sezione
(Dott. Mario Antonio Lerario)

Emergenza sanitaria Covid-19: Art. 13 Decreto legge 17 marzo 2020, n. 18, conv., con modificazioni, in Legge 24 aprile 2020, n. 27. Autorizzazione al reclutamento temporaneo di professionisti sanitari			
COGNOME	**NOME**	**DATA DI NASCITA**	**STRUTTURA SANITARIA DI RIFERIMENTO**
Mikava	Dali	[redacted]	RSSA MARIA ASSUNTA SRL - CASSANO DELLE MURGE (BA)
Mikava	Darejan		RSSA RESIDENCE PER ANZIANI SRL - CASSANO DELLE MURGE (BA)
Cucuri	Klaudia		RSA VILLA SANTA MARIA - ORTA NOVA (FG)
Laskaj	Krisela		CENTRO DIURNO SANT'ANTONIO - ORTA NOVA (FG)
Muska	Lorenca		RSA VILLA SANTA MARIA - ORTA NOVA (FG)
Kercuku	Nertila		RSA VILLA SANTA MARIA - ORTA NOVA (FG)
Vellku Rushi	Rudina Petraq		VILLA IRIS - LECCE
Shatokina	Vera		RSA SANTA CHIARA SRL - TALSANO (TA)
Gjonej	Fjorela		OPERE PIE RIUNITE - MINERVINO MURGE (BT)

Firmato digitalmente da:Antonio Mario Lerario
Limite d'uso:Explicit Text: Questo certificato rispetta le raccomandazioni previste dalla Determinazione Agid N. 121/2019
Data:29/09/2021 14:11:10

DETERMINAZIONE DEL DIRIGENTE SEZIONE STRATEGIE E GOVERNO DELL'OFFERTA 30 settembre 2021, n. 274
Laboratorio di Analisi Cliniche dr. Nicola Negro di Alessandro Negro s.a.s. via G. Giusti, n.33 – Lecce-Conferma/aggiornamento autorizzazione all'esercizio e accreditamento istituzionale Settori Specializzati.

IL DIRIGENTE DELLA SEZIONE S.G.O.

Visti gli articoli 4 e 5 della L.R. n. 7/97;
Visti gli artt. 4 e 16 del D. Lgs. 165/01;
Visto l'art. 32 della legge 18 giugno 2009, n. 69 che prevede l'obbligo di sostituire la pubblicazione tradizionale all'Albo Ufficiale con la pubblicazione di documenti digitali sui siti informatici;
Visto l'art.18 del D.Lgs 196/03 "Codice in materia di protezione dei dati personali";
Viste le Determinazioni del Direttore dell'Area Politiche per la promozione della Salute delle Persone e delle Pari Opportunità n. 3 del 9/9/2009 e n. 4 dell'11/9/2009;
Vista la D.G.R. n. 2271 del 31.10.2014 di Organizzazione dei Servizi dell'Area Politiche per la promozione della Salute delle Persone e delle pari Opportunità e la conseguente ratifica con D.P.G.R. n.743 del 12.11.2014 di Organizzazione dei Servizi dell'Area Politiche per la promozione della Salute delle Persone e delle pari Opportunità;
Vista la D.D. n. 9 del 20.04.2015 del Direttore dell'Area Organizzazione e Riforma dell'Amministrazione di Riassetto organizzativo dell'Area Politiche per la promozione della Salute delle Persone e delle pari Opportunità;

Vista la D.G.R. n. 1242 del 22.07.2021 di conferimento incarico di Dirigente del Servizio di Programmazione Assistenza Ospedaliera e Specialistica e Accreditamento;

Vista la D.G.R. n. 29 del 29.09.2020 di conferimento incarico di Dirigente del Servizio di Programmazione Assistenza Ospedaliera e Specialistica e Accreditamento;

- **Visto** il DPGR 31 luglio 2015 n. 443 di adozione del modello organizzativo denominato "Modello Ambidestro per l'Innovazione della macchina Amministrativa regionale – MAIA";
- In Bari presso la sede della Sezione Strategie e Governo dell'Offerta, sulla base dell'istruttoria espletata dal Funzionario Istruttore e dal Dirigente del Servizio Strategie e Governo dell'Assistenza Ospedaliera, riceve la seguente relazione:

Premesso che:

- Con nota circolare prot. n. AOO_183/13628 dell'8/10/2018, trasmessa, tra l'altro, ai Direttori Generali delle Aziende Sanitarie Regionali, ai Direttori di Dipartimento di Prevenzione delle AA.SS.LL. ed alle OO.RR. di categoria maggiormente rappresentative, questa Sezione, comunicava le nuove linee di indirizzo interpretativo – applicative in ordine all'accreditamento delle sezioni specializzate dei laboratori generali di base, in ragione della sopravvenuta applicabilità delle disposizioni di cui all'art. 7 della L.R. n. 9 del 2017, così come modificato dalla L.R. n. 65/2017;
- Il Regolamento Regionale n. 3 del 5 febbraio 2010 *ante* modifica prevedeva n. 11 settori specializzati, *id est*: biochimica clinica, tossicologia, ematologia, della emocoagulazione, della immunoematologia, della microbiologia, della virologia, della citoistopatologia, della biologia molecolare e della genetica, della immunologia, della allergologia;
- La Delibera di Giunta Regionale n. 736 del 16 maggio 2017 ("*Riorganizzazione della Rete dei Laboratori di Patologia clinica privati accreditati*" – Approvazione nuovo modello organizzativo) prevede che "[*omissis*] *ai fini della individuazione dei settori specializzati occorre fare riferimento alla classificazione prevista dal DPCM 10 ottobre 1984 (ex Decreto Craxi)*".
- Il Regolamento Regionale n. 9/2018, pubblicato sul Bollettino Ufficiale della Regione Puglia n. 104

del 08.08.2018, nel paragrafo relativo al "***Fabbisogno di settori specializzati di laboratorio di base***" ha previsto che:

Il fabbisogno dei settori specializzati di laboratorio di base è rappresentato da:

1. *numero di settori già autorizzati all'esercizio ed accreditati alla data di entrata in vigore del presente regolamento;*
2. *numero di settori autorizzati all'esercizio alla data di entrata in vigore del presente regolamento.*

- *Le strutture in possesso dei provvedimenti di cui al punto 1), entro e non oltre 90 giorni dalla data di entrata in vigore del presente regolamento, possono richiedere, pena la decadenza dei precedenti provvedimenti, la conferma dell'autorizzazione all'esercizio e dell'accreditamento nel rispetto dei requisiti di cui al presente regolamento e in ossequio alle procedure di cui alla L.R. n. 9/2017 e s.m.i.*
- *Le strutture in possesso del provvedimento di cui al punto 2), entro e non oltre 90 giorni dalla data di entrata in vigore del presente regolamento, possono richiedere, pena la decadenza del precedente provvedimento, la conferma dell'autorizzazione all'esercizio e possono presentare istanza per l'ottenimento dell'accreditamento istituzionale nel rispetto dei requisiti di cui al presente regolamento e in ossequio alle procedure di cui alla L.R. n. 9/2017.*

Con nota del 05/11/2018, trasmessa a mezzo PEC ed acquisita al protocollo generale al n. AOO_183/15320 del 15/11/2018, il Laboratorio di Analisi Cliniche dr Nicola Negro di Alessandro Negro s.a.s., ha formalizzato istanza di conferma/aggiornamento dell'autorizzazione all'esercizio di Laboratorio di base con settori specializzati attestante il possesso dei requisiti per i settori di:

- Ematolologia e Emocoagulazione
- Microbiologia e Virologia

Atteso che la L. R. n. 9/2017 e s.m.i. prevede:

- All'art. 24, comma 3 che "*Ai fini della concessione dell'accreditamento, il dirigente della sezione regionale competente, verificata la funzionalità della struttura in base agli indirizzi di programmazione regionale come individuati all'atto dell'autorizzazione, in caso di esito positivo, avvia la fase istruttoria entro sessanta giorni dal ricevimento della domanda e chiede la verifica sugli aspetti tecnico-sanitari e il rispetto della disciplina prevista dal CCNL di settore all'Organismo tecnicamente accreditante, il quale trasmette gli esiti entro novanta giorni dal conferimento dell'incarico. Sulla base delle risultanze delle valutazioni effettuate, il dirigente della sezione regionale competente, completata la fase istruttoria e predispone gli atti conseguenti. Gli oneri derivanti dall'attività di verifica sono a carico dei soggetti che richiedono l'accreditamento, secondo tariffe definite dalla Giunta regionale*";
- All'art. 29, comma 9 che "*Nelle more dell'adozione del regolamento di organizzazione interna e di definizione delle modalità operative dell'attività di verifica dell'Organismo tecnicamente accreditante, da adottarsi entro il termine di sessanta giorni dalla data di entrata in vigore della presente legge, il dirigente della sezione regionale competente o il comune, nelle ipotesi di cui all'articolo 28, per la valutazione degli aspetti tecnico-sanitari di cui all'articolo 24, comma 3, si avvale dei dipartimenti di prevenzione delle aziende sanitarie locali, garantendo il rispetto di criteri di rotazione e di appartenenza ad ambiti territoriali aziendali diversi rispetto a quello di ubicazione della struttura da accreditare*";

Rilevato che:

- Al fine di poter valutare l'ammissibilità della richiesta di accreditamento della Struttura quale Laboratorio generale di base già accreditata ex lege art. 12 commi 2 e 3 L.R. n. 4/2010, con nota prot. n. AOO_183/664 del 17/01/2020 e successiva richiesta del 04/03/2021 è stato chiesto al Dipartimento

di Prevenzione della ASL TA, ai sensi dell'art. 24, commi 2 e 3 e dell'art. 29, comma 9 della L.R. n. 9/2017 s.m.i., di effettuare idoneo sopralluogo, presso il Laboratorio di Analisi Cliniche dr. Nicola Negro di Alessandro Negro s.a.s, finalizzato alla verifica dei requisiti di esercizio e di accreditamento generali e specifici previsti dal Regolamento Regionale n. 9/2018 e dalla L.R. n. 9/2017 e s.m.i., in ordine ai settori specializzati di: Ematologia e Emacoagulazione; Microbiologia e Virologia;

- Con nota prot. n. U 0190092 del 15/09/2021 e notificata in data 20/09/2021 con cui è stato trasmesso il parere di cui alla verifica effettuata in data 25/09/2020 dal Dipartimento di Prevenzione ASL TA ai sensi degli artt. 24, comma 3 e 29, comma 9 della L.R. n. 9/2017 e s.m.i., il Direttore del Dipartimento di Prevenzione ha comunicato quanto segue:
  - "Omissis ";
  - *"in data 25/09/2020 questo Dipartimento ha proceduto a sopralluogo;*
  - *[…] secondo quanto riportato nella pianta planimetrica, nella relazione tecnica, di tutta la documentazione specifica presentata e sulla base delle risultanze del sopralluogo, la struttura possiede i requisiti strutturali e tecnologici nonché organizzativi, di esercizio e di accreditamento generali e specifici previsti dal R.R. n. 9/2018 e L.R. n.9/2017 ss.mm.ii.".*

Si ritiene che il Laboratorio generale di base con settori specializzati di "Ematologia e Emocoagulazione" e "Microbiologia e Virologia" sito in Lecce, via G. Giusti, n.33, possieda i requisiti minimi di esercizio ed ulteriori di accreditamento generali e specifici previsti dal Regolamento Regionale n.9/2018 e dalla L.R.n.9/2017 e s.m.i., in ordine ai settori specializzati di:

- *Ematologia e Emocoagulazione*
- *Microbiologia e Virologia*

LABORATORIO DI ANALISI CLINICHE dr. NICOLA NEGRO di ALESSANDRO NEGRO s.a.s. Legale rappresentante: DR. ALESSANDRO NEGRO Sede Legale: VIA G. GIUSTI, N.33 - LECCE Attività: MEDICINA DI LABORATORIO Natura giuridica: PRIVATA

Responsabile Sanitario, della struttura, ai sensi dell'art. 12 della L.R. 09/2017:

DR. ROBERTO NEGRO Nata a *(omissis) — (omissis)* Laurea: SCIENZE BIOLOGICHE — Iscrizione : ORDINE NAZIONALE BIOLOGI — n. 037383 — 24/01/1992

Responsabile durante la fase analitica e di validazione del referto per gli esami del settore specializzato di Ematologia e Emocoagulazione con i requisiti previsti dal D.P.R. 483 del 10.12.1997 è:

DR. ROBERTO NEGRO Nata a *(omissis) — (omissis)* Laurea: SCIENZE BIOLOGICHE — Iscrizione : ORDINE NAZIONALE BIOLOGI — n. 037383 — 24/01/1992

Responsabile durante la fase analitica e di validazione del referto per gli esami del settore specializzato di Microbiologia e Virologia con i requisiti previsti dal D.P.R. 483 del 10.12.1997 è:

DR. ALESSANDRO NEGRO
Nata a *(omissis) — (omissis)*
Laurea: MEDICINA E CHIRURGIA
Iscrizione : ORDINE MEDICI E CHIRURGHI LECCE — n. 5507 — 09/06/1992

VERIFICA AI SENSI DEL D.Lgs 196/03

Garanzia alla riservatezza
La pubblicazione dell'atto all'albo, salvo le garanzie previste dalla L. 241/90 in tema di accesso ai documenti amministrativi, avviene nel rispetto della tutela alla riservatezza dei cittadini, secondo quanto disposto dal d.lgs. 196/03 in materia di protezione dei dati personali, nonché del vigente Regolamento Regionale n. 5/2006 per il trattamento dei dati sensibili giudiziari.

ADEMPIMENTI CONTABILI AI SENSI DELLA L.R. 28/2001 e s.m.i.

Il presente provvedimento non comporta alcun mutamento qualitativo o quantitativo di entrata di spesa né a carico del Bilancio della Regione né a carico degli Enti per i cui debiti i creditori potrebbero rivalersi sulla Regione e che è escluso ogni ulteriore onere aggiuntivo rispetto a quelli già autorizzati a valere sullo stanziamento previsto dal bilancio regionale.

IL DIRIGENTE RESPONSABILE DEL SERVIZIO SGAO
(VITO CARBONE)

- sulla base delle risultanze istruttorie come innanzi illustrate, che qui s'intendono interamente richiamate;
- vista le sottoscrizioni post in calce al presente provvedimento dal Funzionario Istruttore e dal Dirigente del Servizio Strategie e Governo dell'Assistenza Ospedaliera;
- richiamato, in particolare il disposto dell'art. 6 della L.R. 4 Febbraio 1997 n. 7 in materia di modalità di esercizio della funzione dirigenziale;

DETERMINA

per le motivazioni espresse in premessa che qui si intendono integralmente riportate:

1. Di prendere atto della relazione trasmessa, dal Dipartimento di Prevenzione ASL TA ai sensi degli artt. 24, comma 3 e 29, comma 9 della L.R. n. 9/2017 e s.m.i con nota prot n. U0190092 del 15/09/2021;
2. Di prendere atto del GIUDIZIO FAVOREVOLE trasmesso dal Direttore del Dipartimento di Prevenzione ai fini del rilascio dell'accreditamento in ordine ai settori specializzati di:

   - *Ematologia e Emocoagulazione;*
   - *Microbiologia e Virologia;*

   a favore della Struttura di seguito identificata:

LABORATORIO DI ANALISI CLINICHE dr. NICOLA NEGRO di ALESSANDRO NEGRO s.a.s.
Legale rappresentante: DR. ALESSANDRO NEGRO
Sede Legale: VIA G. GIUSTI, N.33 - LECCE
Attività: MEDICINA DI LABORATORIO
Natura giuridica: PRIVATA

Responsabile Sanitario, della struttura, ai sensi dell'art. 12 della L.R. 09/2017:

DR. ROBERTO NEGRO
Nata a *(omissis)* — *(omissis)*
Laurea: SCIENZE BIOLOGICHE —
Iscrizione : ORDINE NAZIONALE BIOLOGI — n. 037383 — 24/01/1992

Responsabile durante la fase analitica e di validazione del referto per gli esami del settore specializzato di Ematologia e Emocoagulazione con i requisiti previsti dal D.P.R. 483 del 10.12.1997 è:

DR. ROBERTO NEGRO
Nata a *(omissis)* — *(omissis)*
Laurea: SCIENZE BIOLOGICHE —
Iscrizione : ORDINE NAZIONALE BIOLOGI — n. 037383 — 24/01/1992

Responsabile durante la fase analitica e di validazione del referto per gli esami del settore specializzato di Microbiologia e Virologia con i requisiti previsti dal D.P.R. 483 del 10.12.1997 è:

DR. ALESSANDRO NEGRO
Nata a *(omissis)* — *(omissis)*
Laurea: MEDICINA E CHIRURGIA
Iscrizione : ORDINE MEDICI E CHIRURGHI LECCE — n. 5507 — 09/06/1992

3. Di confermare l'autorizzazione all'esercizio e l'accreditamento istituzionale dei Settori Specializzati di:

   - Ematologia e Emocoagulazione
   - Microbiologia e Virologia

4. Di notificare il presente provvedimento:

- Al Rappresentante Legale del laboratorio di Analisi Cliniche dr. Nicola Negro di Alessandro Negro sas - sito in Lecce alla via G. Giusti, n.33;
- Al Dirigente del Servizio Accreditamenti e Qualità;
- Al Direttore Generale della ASL LE;
- Al Dirigente Responsabile della U.O. G.A.P.C.;
- Al Referente sistema TS ASL LE.

Il provvedimento viene redatto in forma integrale nel rispetto della tutela alla riservatezza dei cittadini, secondo quanto disposto dal Dlgs 196/03 s.m.i. in materia di protezione dei dati personali.

Il presente provvedimento:
a) sarà pubblicato all'albo on line nelle pagine del sito www.regione.puglia.it;
b) sarà pubblicato nel Bollettino Ufficiale della Regione Puglia;
c) sarà trasmesso in copia conforme all'originale alla Segreteria della Giunta Regionale;
d) sarà disponibile nel sito ufficiale della Regione Puglia: www.regione.puglia.it;
e) sarà trasmesso in copia all'Assessore alle Politiche della Salute;
g) Il presente atto, composto da n° 6 facciate, è adottato in originale.

Il DIRIGENTE DI SEZIONE
(Antonio Mario Lerario)

DETERMINAZIONE DEL DIRIGENTE SEZIONE STRATEGIE E GOVERNO DELL'OFFERTA 30 settembre 2021, n. 275
Laboratorio Analisi Micron srlu, via Madonna della Fiducia, n.66 – Surbo (Le) – Conferma/Aggiornamento autorizzazione all'esercizio e accreditamento istituzionale Settori Specializzati.

IL DIRIGENTE DELLA SEZIONE S.G.O.

Visti gli articoli 4 e 5 della L.R. n. 7/97;
Visti gli artt. 4 e 16 del D. Lgs. 165/01;
Visto l'art. 32 della legge 18 giugno 2009, n. 69 che prevede l'obbligo di sostituire la pubblicazione tradizionale all'Albo Ufficiale con la pubblicazione di documenti digitali sui siti informatici;
Visto l'art.18 del D.Lgs 196/03 "Codice in materia di protezione dei dati personali";
Viste le Determinazioni del Direttore dell'Area Politiche per la promozione della Salute delle Persone e delle Pari Opportunità n. 3 del 9/9/2009 e n. 4 dell'11/9/2009;
Vista la D.G.R. n. 2271 del 31.10.2014 di Organizzazione dei Servizi dell'Area Politiche per la promozione della Salute delle Persone e delle pari Opportunità e la conseguente ratifica con D.P.G.R. n.743 del 12.11.2014 di Organizzazione dei Servizi dell'Area Politiche per la promozione della Salute delle Persone e delle pari Opportunità;
Vista la D.D. n. 9 del 20.04.2015 del Direttore dell'Area Organizzazione e Riforma dell'Amministrazione di Riassetto organizzativo dell'Area Politiche per la promozione della Salute delle Persone e delle pari Opportunità;

Vista la D.G.R. n. 1242 del 22.07.2021 di conferimento incarico di Dirigente del Servizio di Programmazione Assistenza Ospedaliera e Specialistica e Accreditamento;

Vista la D.G.R. n. 29 del 29.09.2020 di conferimento incarico di Dirigente del Servizio di Programmazione Assistenza Ospedaliera e Specialistica e Accreditamento;

- **Visto** il DPGR 31 luglio 2015 n. 443 di adozione del modello organizzativo denominato "Modello Ambidestro per l'Innovazione della macchina Amministrativa regionale – MAIA";
- In Bari presso la sede della Sezione Strategie e Governo dell'Offerta, sulla base dell'istruttoria espletata dal Funzionario Istruttore e dal Dirigente del Servizio Strategie e Governo dell'Assistenza Ospedaliera, riceve la seguente relazione:

Premesso che:

- Con nota circolare prot. n. AOO_183/13628 dell'8/10/2018, trasmessa, tra l'altro, ai Direttori Generali delle Aziende Sanitarie Regionali, ai Direttori di Dipartimento di Prevenzione delle AA.SS.LL. ed alle OO.RR. di categoria maggiormente rappresentative, questa Sezione, comunicava le nuove linee di indirizzo interpretativo – applicative in ordine all'accreditamento delle sezioni specializzate dei laboratori generali di base, in ragione della sopravvenuta applicabilità delle disposizioni di cui all'art. 7 della L.R. n. 9 del 2017, così come modificato dalla L.R. n. 65/2017;
- Il Regolamento Regionale n. 3 del 5 febbraio 2010 *ante* modifica prevedeva n. 11 settori specializzati, *id est*: biochimica clinica, tossicologia, ematologia, della emocoagulazione, della immunoematologia, della microbiologia, della virologia, della citoistopatologia, della biologia molecolare e della genetica, della immunologia, della allergologia;
- La Delibera di Giunta Regionale n. 736 del 16 maggio 2017 ("*Riorganizzazione della Rete dei Laboratori di Patologia clinica privati accreditati*" – Approvazione nuovo modello organizzativo) prevede che "[*omissis*] *ai fini della individuazione dei settori specializzati occorre fare riferimento alla classificazione prevista dal DPCM 10 ottobre 1984 (ex Decreto Craxi)*".
- Il Regolamento Regionale n. 9/2018, pubblicato sul Bollettino Ufficiale della Regione Puglia n. 104 del

08.08.2018, nel paragrafo relativo al "***Fabbisogno di settori specializzati di laboratorio di base***" ha previsto che:

Il fabbisogno dei settori specializzati di laboratorio di base è rappresentato da:

1. *numero di settori già autorizzati all'esercizio ed accreditati alla data di entrata in vigore del presente regolamento;*
2. *numero di settori autorizzati all'esercizio alla data di entrata in vigore del presente regolamento.*

- *Le strutture in possesso dei provvedimenti di cui al punto 1), entro e non oltre 90 giorni dalla data di entrata in vigore del presente regolamento, possono richiedere, pena la decadenza dei precedenti provvedimenti, la conferma dell'autorizzazione all'esercizio e dell'accreditamento nel rispetto dei requisiti di cui al presente regolamento e in ossequio alle procedure di cui alla L.R. n. 9/2017 e s.m.i.*
- *Le strutture in possesso del provvedimento di cui al punto 2), entro e non oltre 90 giorni dalla data di entrata in vigore del presente regolamento, possono richiedere, pena la decadenza del precedente provvedimento, la conferma dell'autorizzazione all'esercizio e possono presentare istanza per l'ottenimento dell'accreditamento istituzionale nel rispetto dei requisiti di cui al presente regolamento e in ossequio alle procedure di cui alla L.R. n. 9/2017.*

Con nota del 26/11/2020, trasmessa a mezzo PEC ed acquisita al protocollo generale al n. AOO_183/17868 del 10/12/2020, il Laboratorio Analisi Micron srlu, ha formalizzato istanza di conferma/aggiornamento dell'autorizzazione all'esercizio di Laboratorio di base con settore specializzato attestante il possesso dei requisiti per il settore di:

- Microbiologia e Virologia

Atteso che la L. R. n. 9/2017 e s.m.i. prevede:

- All'art. 24, comma 3 che "*Ai fini della concessione dell'accreditamento, il dirigente della sezione regionale competente, verificata la funzionalità della struttura in base agli indirizzi di programmazione regionale come individuati all'atto dell'autorizzazione, in caso di esito positivo, avvia la fase istruttoria entro sessanta giorni dal ricevimento della domanda e chiede la verifica sugli aspetti tecnico-sanitari e il rispetto della disciplina prevista dal CCNL di settore all'Organismo tecnicamente accreditante, il quale trasmette gli esiti entro novanta giorni dal conferimento dell'incarico. Sulla base delle risultanze delle valutazioni effettuate, il dirigente della sezione regionale competente, completata la fase istruttoria e predispone gli atti conseguenti. Gli oneri derivanti dall'attività di verifica sono a carico dei soggetti che richiedono l'accreditamento, secondo tariffe definite dalla Giunta regionale*";
- All'art. 29, comma 9 che "*Nelle more dell'adozione del regolamento di organizzazione interna e di definizione delle modalità operative dell'attività di verifica dell'Organismo tecnicamente accreditante, da adottarsi entro il termine di sessanta giorni dalla data di entrata in vigore della presente legge, il dirigente della sezione regionale competente o il comune, nelle ipotesi di cui all'articolo 28, per la valutazione degli aspetti tecnico-sanitari di cui all'articolo 24, comma 3, si avvale dei dipartimenti di prevenzione delle aziende sanitarie locali, garantendo il rispetto di criteri di rotazione e di appartenenza ad ambiti territoriali aziendali diversi rispetto a quello di ubicazione della struttura da accreditare*";

Rilevato che:

- Al fine di poter valutare l'ammissibilità della richiesta di accreditamento della Struttura quale Laboratorio generale di base già accreditata ex lege art. 12 commi 2 e 3 L.R. n. 4/2010, con nota prot. n. AOO_183/5011 del 23/03/2021 e successivo sollecito del 09/06/2021 è stato chiesto al

Dipartimento di Prevenzione della ASL TA, ai sensi dell'art. 24, commi 2 e 3 e dell'art. 29, comma 9 della L.R. n. 9/2017 s.m.i., di effettuare idoneo sopralluogo, presso il Laboratorio Analisi Micron srlsu, finalizzato alla verifica dei requisiti di esercizio e di accreditamento generali e specifici previsti dal Regolamento Regionale n. 9/2018 e dalla L.R. n. 9/2017 e s.m.i., in ordine al settore specializzato di: Microbiologia e Virologia;

- Con nota prot. n. U 0189119 del 14/09/2021 e notificata in data 20/09/2021 con cui è stato trasmesso il parere di cui alla verifica effettuata in data 20/07/2021 dal Dipartimento di Prevenzione ASL TA ai sensi degli artt. 24, comma 3 e 29, comma 9 della L.R. n. 9/2017 e s.m.i., il Direttore del Dipartimento di Prevenzione ha comunicato quanto segue:
  - "Omissis ";
  - *"in data 20/07/2021 questo Dipartimento di Prevenzione ha proceduto a sopralluogo;*
  - *[…] secondo quanto riportato nella pianta planimetrica, nella relazione tecnica, di tutta la documentazione specifica presentata, dai grafici acquisiti e dall'esito del sopralluogo effettuato, la struttura possiede i requisiti strutturali e tecnologici minimi per l'autorizzazione all'esercizio nonché organizzativi, di esercizio e di accreditamento generali e specifici previsti dal R.R. n. 9/2018 e L.R. n.9/2017 ss.mm.ii.*

Si ritiene che il Laboratorio generale di base con settore specializzato di "Microbiologia e Virologia" sito in Surbo, via Madonna della Fiducia, n.66, possieda i requisiti minimi di esercizio ed ulteriori di accreditamento generali e specifici previsti dal Regolamento Regionale n.9/2018 e dalla L.R.n.9/2017 e s.m.i., in ordine al settore specializzato di:

- *Microbiologia e Virologia*

LABORATORIO ANALISI MICRON SRLU
Legale rappresentante: GIUSEPPE CALABRESE
Sede Legale: VIA MADONNA DELLA FIDUCIA, 66 - SURBO
Attività: MEDICINA DI LABORATORIO
Natura giuridica: PRIVATA

Responsabile Sanitario, della struttura, ai sensi dell'art. 12 della L.R. 09/2017:

DR.SSA PAOLA TOMA
Nata a *(omissis) — (omissis)*
Laurea: SCIENZE BIOLOGICHE —
Specializzazione: SCIENZE DELL'ALIMENTAZIONE
Iscrizione: ORDINE NAZIONALE DEI BIOLOGI N. AA_055175 - 23/03/2005

Responsabile durante la fase analitica e di validazione del referto per gli esami del settore specializzato di Microbiologia e Virologia con i requisiti previsti dal D.P.R. 483 del 10.12.1997 è:

DR. SSA VALENTINA GALIAZZO
Nata a *(omissis) — (omissis)*
Laurea: SCIENZE BIOLOGICHE
Specializzazione: BIOCHIMICA CLINICA
Iscrizione : ORDINE NAZIONALE DEI BIOLOGI N. AA_060135 — 25/11/1998

VERIFICA AI SENSI DEL D.Lgs 196/03

Garanzia alla riservatezza

La pubblicazione dell'atto all'albo, salvo le garanzie previste dalla L. 241/90 in tema di accesso ai documenti amministrativi, avviene nel rispetto della tutela alla riservatezza dei cittadini, secondo quanto disposto dal d.lgs. 196/03 in materia di protezione dei dati personali, nonché del vigente Regolamento Regionale n. 5/2006 per il trattamento dei dati sensibili giudiziari.

ADEMPIMENTI CONTABILI AI SENSI DELLA L.R. 28/2001 e s.m.i.

Il presente provvedimento non comporta alcun mutamento qualitativo o quantitativo di entrata di spesa né a carico del Bilancio della Regione né a carico degli Enti per i cui debiti i creditori potrebbero rivalersi sulla Regione e che è escluso ogni ulteriore onere aggiuntivo rispetto a quelli già autorizzati a valere sullo stanziamento previsto dal bilancio regionale.

IL DIRIGENTE RESPONSABILE DEL SERVIZIO SGAO
(VITO CARBONE)

- sulla base delle risultanze istruttorie come innanzi illustrate, che qui s'intendono interamente richiamate;
- vista le sottoscrizioni post in calce al presente provvedimento dal Funzionario Istruttore e dal Dirigente del Servizio Strategie e Governo dell'Assistenza Ospedaliera;
- richiamato, in particolare il disposto dell'art. 6 della L.R. 4 Febbraio 1997 n. 7 in materia di modalità di esercizio della funzione dirigenziale;

DETERMINA

per le motivazioni espresse in premessa che qui si intendono integralmente riportate:

1. Di prendere atto della relazione trasmessa, dal Dipartimento di Prevenzione ASL TA ai sensi degli artt. 24, comma 3 e 29, comma 9 della L.R. n. 9/2017 e s.m.i con nota prot n. U0189119 del 14/09/2021;
2. Di prendere atto del GIUDIZIO FAVOREVOLE trasmesso dal Direttore del Dipartimento di Prevenzione ai fini del rilascio dell'accreditamento in ordine al settore specializzato di:

   - *Microbiologia e Virologia;*

   a favore della Struttura di seguito identificata:

LABORATORIO ANALISI MICRON SRLU Legale rappresentante: GIUSEPPE CALABRESE Sede Legale: VIA MADONNA DELLA FIDUCIA, 66 - SURBO Attività: MEDICINA DI LABORATORIO Natura giuridica: PRIVATA

Responsabile Sanitario, della struttura, ai sensi dell'art. 12 della L.R. 09/2017:

DR.SSA PAOLA TOMA
Nata a *(omissis)* — *(omissis)*
Laurea: SCIENZE BIOLOGICHE —
Specializzazione: SCIENZE DELL'ALIMENTAZIONE
Iscrizione: ORDINE NAZIONALE DEI BIOLOGI N. AA_055175 - 23/03/2005

Responsabile durante la fase analitica e di validazione del referto per gli esami del settore specializzato di Microbiologia e Virologia con i requisiti previsti dal D.P.R. 483 del 10.12.1997 è:

DR. SSA VALENTINA GALIAZZO
Nata a *(omissis)* — *(omissis)*
Laurea: SCIENZE BIOLOGICHE
Specializzazione: BIOCHIMICA CLINICA
Iscrizione : ORDINE NAZIONALE DEI BIOLOGI N. AA_060135 — 25/11/1998

3. Di confermare l'autorizzazione all'esercizio e l'accreditamento istituzionale del Settore Specializzato di:

   - Microbiologia e Virologia

4. Di notificare il presente provvedimento:

- Al Rappresentante Legale del laboratorio Micron srlsu - sito in Surbo alla via Madonna della Fiducia, n.66;
- Al Dirigente del Servizio Accreditamenti e Qualità;
- Al Direttore Generale della ASL LE;
- Al Dirigente Responsabile della U.O. G.A.P.C.;
- Al Referente sistema TS ASL LE.

Il provvedimento viene redatto in forma integrale nel rispetto della tutela alla riservatezza dei cittadini, secondo quanto disposto dal Dlgs 196/03 s.m.i. in materia di protezione dei dati personali.

Il presente provvedimento:
a) sarà pubblicato all'albo on line nelle pagine del sito www.regione.puglia.it;
b) sarà pubblicato nel Bollettino Ufficiale della Regione Puglia;
c) sarà trasmesso in copia conforme all'originale alla Segreteria della Giunta Regionale;
d) sarà disponibile nel sito ufficiale della Regione Puglia: www.regione.puglia.it;
e) sarà trasmesso in copia all'Assessore alle Politiche della Salute;
g) Il presente atto, composto da n° 6 facciate, è adottato in originale.

Il DIRIGENTE DI SEZIONE
(Antonio Mario Lerario)

DETERMINAZIONE DEL DIRIGENTE SEZIONE STRATEGIE E GOVERNO DELL'OFFERTA 1 ottobre 2021, n. 276
Laboratorio Clinico Dibattista s.r.l. -piazza Cavour, nn.25-27– Gravina in Puglia (Ba) - Conferma/ aggiornamento autorizzazione all'esercizio e accreditamento istituzionale Settori Specializzati.

IL DIRIGENTE DELLA SEZIONE S.G.O.

Visti gli articoli 4 e 5 della L.R. n. 7/97;
Visti gli artt. 4 e 16 del D. Lgs. 165/01;
Visto l'art. 32 della legge 18 giugno 2009, n. 69 che prevede l'obbligo di sostituire la pubblicazione tradizionale all'Albo Ufficiale con la pubblicazione di documenti digitali sui siti informatici;
Visto l'art.18 del D.Lgs 196/03 "Codice in materia di protezione dei dati personali";
Viste le Determinazioni del Direttore dell'Area Politiche per la promozione della Salute delle Persone e delle Pari Opportunità n. 3 del 9/9/2009 e n. 4 dell'11/9/2009;
Vista la D.G.R. n. 2271 del 31.10.2014 di Organizzazione dei Servizi dell'Area Politiche per la promozione della Salute delle Persone e delle pari Opportunità e la conseguente ratifica con D.P.G.R. n.743 del 12.11.2014 di Organizzazione dei Servizi dell'Area Politiche per la promozione della Salute delle Persone e delle pari Opportunità;
Vista la D.D. n. 9 del 20.04.2015 del Direttore dell'Area Organizzazione e Riforma dell'Amministrazione di Riassetto organizzativo dell'Area Politiche per la promozione della Salute delle Persone e delle pari Opportunità;

Vista la D.G.R. n. 1242 del 22.07.2021 di conferimento incarico di Dirigente del Servizio di Programmazione Assistenza Ospedaliera e Specialistica e Accreditamento;

Vista la D.G.R. n. 29 del 29.09.2020 di conferimento incarico di Dirigente del Servizio di Programmazione Assistenza Ospedaliera e Specialistica e Accreditamento;

- **Visto** il DPGR 31 luglio 2015 n. 443 di adozione del modello organizzativo denominato "Modello Ambidestro per l'Innovazione della macchina Amministrativa regionale – MAIA";
- In Bari presso la sede della Sezione Strategie e Governo dell'Offerta, sulla base dell'istruttoria espletata dal Funzionario Istruttore e dal Dirigente del Servizio Strategie e Governo dell'Assistenza Ospedaliera, riceve la seguente relazione:

Premesso che:

- Con nota circolare prot. n. AOO_183/13628 dell'8/10/2018, trasmessa, tra l'altro, ai Direttori Generali delle Aziende Sanitarie Regionali, ai Direttori di Dipartimento di Prevenzione delle AA.SS.LL. ed alle OO.RR. di categoria maggiormente rappresentative, questa Sezione, comunicava le nuove linee di indirizzo interpretativo – applicative in ordine all'accreditamento delle sezioni specializzate dei laboratori generali di base, in ragione della sopravvenuta applicabilità delle disposizioni di cui all'art. 7 della L.R. n. 9 del 2017, così come modificato dalla L.R. n. 65/2017;
- Il Regolamento Regionale n. 3 del 5 febbraio 2010 *ante* modifica prevedeva n. 11 settori specializzati, *id est*: biochimica clinica, tossicologia, ematologia, della emocoagulazione, della immunoematologia, della microbiologia, della virologia, della citoistopatologia, della biologia molecolare e della genetica, della immunologia, della allergologia;
- La Delibera di Giunta Regionale n. 736 del 16 maggio 2017 ("*Riorganizzazione della Rete dei Laboratori di Patologia clinica privati accreditati*" – Approvazione nuovo modello organizzativo) prevede che "[*omissis*] *ai fini della individuazione dei settori specializzati occorre fare riferimento alla classificazione prevista dal DPCM 10 ottobre 1984 (ex Decreto Craxi)*".
- Il Regolamento Regionale n. 9/2018, pubblicato sul Bollettino Ufficiale della Regione Puglia n. 104

del 08.08.2018, nel paragrafo relativo al "***Fabbisogno di settori specializzati di laboratorio di base***" ha previsto che:

Il fabbisogno dei settori specializzati di laboratorio di base è rappresentato da:

1. *numero di settori già autorizzati all'esercizio ed accreditati alla data di entrata in vigore del presente regolamento;*
2. *numero di settori autorizzati all'esercizio alla data di entrata in vigore del presente regolamento.*

- *Le strutture in possesso dei provvedimenti di cui al punto 1), entro e non oltre 90 giorni dalla data di entrata in vigore del presente regolamento, possono richiedere, pena la decadenza dei precedenti provvedimenti, la conferma dell'autorizzazione all'esercizio e dell'accreditamento nel rispetto dei requisiti di cui al presente regolamento e in ossequio alle procedure di cui alla L.R. n. 9/2017 e s.m.i.*
- *Le strutture in possesso del provvedimento di cui al punto 2), entro e non oltre 90 giorni dalla data di entrata in vigore del presente regolamento, possono richiedere, pena la decadenza del precedente provvedimento, la conferma dell'autorizzazione all'esercizio e possono presentare istanza per l'ottenimento dell'accreditamento istituzionale nel rispetto dei requisiti di cui al presente regolamento e in ossequio alle procedure di cui alla L.R. n. 9/2017.*

Con nota del 01/06/2020, trasmessa a mezzo PEC ed acquisita al protocollo generale al n. AOO_183/9066 del 04/06/2020, il Laboratorio Clinico Dibattista srl, ha formalizzato istanza di conferma/aggiornamento dell'autorizzazione all'esercizio di Laboratorio di base con settori specializzati attestante il possesso dei requisiti per il settore di:

- Microbiologia e Virologia

Atteso che la L. R. n. 9/2017 e s.m.i. prevede:

- All'art. 24, comma 3 che "*Ai fini della concessione dell'accreditamento, il dirigente della sezione regionale competente, verificata la funzionalità della struttura in base agli indirizzi di programmazione regionale come individuati all'atto dell'autorizzazione, in caso di esito positivo, avvia la fase istruttoria entro sessanta giorni dal ricevimento della domanda e chiede la verifica sugli aspetti tecnico-sanitari e il rispetto della disciplina prevista dal CCNL di settore all'Organismo tecnicamente accreditante, il quale trasmette gli esiti entro novanta giorni dal conferimento dell'incarico. Sulla base delle risultanze delle valutazioni effettuate, il dirigente della sezione regionale competente, completata la fase istruttoria e predispone gli atti conseguenti. Gli oneri derivanti dall'attività di verifica sono a carico dei soggetti che richiedono l'accreditamento, secondo tariffe definite dalla Giunta regionale*";
- All'art. 29, comma 9 che "*Nelle more dell'adozione del regolamento di organizzazione interna e di definizione delle modalità operative dell'attività di verifica dell'Organismo tecnicamente accreditante, da adottarsi entro il termine di sessanta giorni dalla data di entrata in vigore della presente legge, il dirigente della sezione regionale competente o il comune, nelle ipotesi di cui all'articolo 28, per la valutazione degli aspetti tecnico-sanitari di cui all'articolo 24, comma 3, si avvale dei dipartimenti di prevenzione delle aziende sanitarie locali, garantendo il rispetto di criteri di rotazione e di appartenenza ad ambiti territoriali aziendali diversi rispetto a quello di ubicazione della struttura da accreditare*";

Rilevato che:

- Al fine di poter valutare l'ammissibilità della richiesta di accreditamento della Struttura quale Laboratorio generale di base già accreditata ex lege art. 12 commi 2 e 3 L.R. n. 4/2010, con nota prot. n. AOO_183/5026 del 23/03/2021 e successiva richiesta del 09/06/2021 è stato chiesto al Dipartimento di Prevenzione della ASL BR, ai sensi dell'art. 24, commi 2 e 3 e dell'art. 29, comma 9

della L.R. n. 9/2017 s.m.i., di effettuare idoneo sopralluogo, presso il Laboratorio Clinico Dibattista s.r.l, finalizzato alla verifica dei requisiti di esercizio e di accreditamento generali e specifici previsti dal Regolamento Regionale n. 9/2018 e dalla L.R. n. 9/2017 e s.m.i., in ordine al settore specializzato di: Microbiologia e Virologia;

- Con nota prot. n. 65120 del 29/07/2021 e notificata in data 22/09/2021 con cui è stato trasmesso il parere di cui alla verifica effettuata in data 01/07/2021 dal Dipartimento di Prevenzione ASL BR ai sensi degli artt. 24, comma 3 e 29, comma 9 della L.R. n. 9/2017 e s.m.i., il Direttore del Dipartimento di Prevenzione ha comunicato quanto segue:
  - "Omissis ";
  - *"si è proceduto alla valutazione della documentazione prodotta in formato cartaceo ed al sopralluogo in data 01/07/2021;*
  - *[…] all'esito delle attività […] tenuto conto dei requisiti strutturali e tecnologici riscontrati in sede di sopralluogo, fatta salva l'implementazione già programmata degli interventi al fine di ottenere una pavimentazione priva di soluzioni di continuità;*

Si ritiene che il Laboratorio generale di base con settore specializzato di "Microbiologia e Virologia" sito in Gravina in Puglia (Ba), piazza Cavour, n.25-27, possieda i requisiti minimi di esercizio ed ulteriori di accreditamento generali e specifici previsti dal Regolamento Regionale n.9/2018 e dalla L.R.n.9/2017 e s.m.i., in ordine al settore specializzato di:

- *Microbiologia e Virologia*

LABORATORIO CLINICO DIBATTISTA S.R.L.
Legale rappresentante: DR. DOMENICO DIBATTISTA
Sede Legale: PIAZZA CAVOUR, N.25-27 – GRAVINA IN PUGLIA
Attività: MEDICINA DI LABORATORIO
Natura giuridica: PRIVATA

Responsabile Sanitario, della struttura, ai sensi dell'art. 12 della L.R. 09/2017:

DR. MASSIMILIANO ANTONACCI
Nato a *(omissis) — (omissis)*
Laurea: SCIENZE BIOLOGICHE —
Specializzazione: PATOLOGIA CLINICA
Iscrizione : ORDINE NAZIONALE BIOLOGI — n. AA_050771 — 28/04/2001

Responsabile durante la fase analitica e di validazione del referto per gli esami del settore specializzato di Microbiologia e Virologia con i requisiti previsti dal D.P.R. 483 del 10.12.1997 è:

DR. MASSIMILIANO ANTONACCI
Nato a *(omissis) — (omissis)*
Laurea: SCIENZE BIOLOGICHE —
Specializzazione: PATOLOGIA CLINICA
Iscrizione : ORDINE NAZIONALE BIOLOGI — n. AA_050771 — 28/04/2001

VERIFICA AI SENSI DEL D.Lgs 196/03

Garanzia alla riservatezza

La pubblicazione dell'atto all'albo, salvo le garanzie previste dalla L. 241/90 in tema di accesso ai documenti amministrativi, avviene nel rispetto della tutela alla riservatezza dei cittadini, secondo quanto disposto dal

d.lgs. 196/03 in materia di protezione dei dati personali, nonché del vigente Regolamento Regionale n. 5/2006 per il trattamento dei dati sensibili giudiziari.

ADEMPIMENTI CONTABILI AI SENSI DELLA L.R. 28/2001 e s.m.i.

Il presente provvedimento non comporta alcun mutamento qualitativo o quantitativo di entrata di spesa né a carico del Bilancio della Regione né a carico degli Enti per i cui debiti i creditori potrebbero rivalersi sulla Regione e che è escluso ogni ulteriore onere aggiuntivo rispetto a quelli già autorizzati a valere sullo stanziamento previsto dal bilancio regionale.

IL DIRIGENTE RESPONSABILE DEL SERVIZIO SGAO
(VITO CARBONE)

- sulla base delle risultanze istruttorie come innanzi illustrate, che qui s'intendono interamente richiamate;
- vista le sottoscrizioni post in calce al presente provvedimento dal Funzionario Istruttore e dal Dirigente del Servizio Strategie e Governo dell'Assistenza Ospedaliera;
- richiamato, in particolare il disposto dell'art. 6 della L.R. 4 Febbraio 1997 n. 7 in materia di modalità di esercizio della funzione dirigenziale;

DETERMINA

per le motivazioni espresse in premessa che qui si intendono integralmente riportate:

1. Di prendere atto della relazione trasmessa, dal Dipartimento di Prevenzione ASL BR ai sensi degli artt. 24, comma 3 e 29, comma 9 della L.R. n. 9/2017 e s.m.i con nota prot n. 65120 del 29/07/2021;
2. Di prendere atto del GIUDIZIO FAVOREVOLE trasmesso dal Direttore del Dipartimento di Prevenzione ai fini del rilascio dell'accreditamento in ordine al settore specializzato di:

   - *Microbiologia e Virologia;*

   a favore della Struttura di seguito identificata:

LABORATORIO CLINICO DIBATTISTA S.R.L. Legale rappresentante: DR. DOMENICO DIBATTISTA Sede Legale: PIAZZA CAVOUR, N.25-27 – GRAVINA IN PUGLIA Attività: MEDICINA DI LABORATORIO Natura giuridica: PRIVATA

Responsabile Sanitario, della struttura, ai sensi dell'art. 12 della L.R. 09/2017:

DR. MASSIMILIANO ANTONACCI Nato a *(omissis)* — *(omissis)* Laurea: SCIENZE BIOLOGICHE — Specializzazione: PATOLOGIA CLINICA Iscrizione : ORDINE NAZIONALE BIOLOGI — n. AA_050771 — 28/04/2001

Responsabile durante la fase analitica e di validazione del referto per gli esami del settore specializzato di Microbiologia e Virologia con i requisiti previsti dal D.P.R. 483 del 10.12.1997 è:

DR. MASSIMILIANO ANTONACCI
Nato a *(omissis) — (omissis)*
Laurea: SCIENZE BIOLOGICHE —
Specializzazione: PATOLOGIA CLINICA
Iscrizione : ORDINE NAZIONALE BIOLOGI — n. AA_050771 — 28/04/2001

3. Di confermare l'autorizzazione all'esercizio e l'accreditamento istituzionale del Settore Specializzato di:

    - Microbiologia e Virologia

4. Di notificare il presente provvedimento:

- Al Rappresentante Legale del Laboratorio Clinico Dibattista s.r.l. - sito in piazza Cavour, n.25-27 – Gravina in Puglia (Ba);
- Al Dirigente del Servizio Accreditamenti e Qualità;
- Al Direttore Generale della ASL BA;
- Al Dirigente Responsabile della U.O. G.A.P.C.;
- Al Referente sistema TS ASL BA.

Il provvedimento viene redatto in forma integrale nel rispetto della tutela alla riservatezza dei cittadini, secondo quanto disposto dal Dlgs 196/03 s.m.i. in materia di protezione dei dati personali.

Il presente provvedimento:
a) sarà pubblicato all'albo on line nelle pagine del sito www.regione.puglia.it;
b) sarà pubblicato nel Bollettino Ufficiale della Regione Puglia;
c) sarà trasmesso in copia conforme all'originale alla Segreteria della Giunta Regionale;
d) sarà disponibile nel sito ufficiale della Regione Puglia: www.regione.puglia.it;
e) sarà trasmesso in copia all'Assessore alle Politiche della Salute;
g) Il presente atto, composto da n° 6 facciate, è adottato in originale.

Il DIRIGENTE DI SEZIONE
(Antonio Mario Lerario)

DETERMINAZIONE DEL DIRIGENTE SEZIONE TURISMO 7 ottobre 2021, n. 154

Legge regionale 11.06.2018, n. 25. Iscrizione dell'Associazione Turistica pro loco Volturino all'Albo Regionale delle associazioni pro loco di Puglia.

IL DIRIGENTE DELLA SEZIONE TURISMO

- Visti gli articoli 4 e 5 della L.R. n. 7/97;
- Vista la D.G.R. n. 3261 del 28/7/98;
- Visti gli artt. 4 e 16 del D.lgs. 165/01;
- Vista la D.G.R. 22 del 22.01.2021, di adozione del modello organizzativo denominato "MAIA 2";
- la D.G.R. n. 1576 del 30/09/2021 con cui è stato prorogato e confermato l'incarico di Dirigente della Sezione Turismo;
- le D.D. n. 27 del 28/09/2020, D.D. n. 2 del 28/01/2021, D.D. n. 13 del 29/04/2021, D.D. n. 4 del 01/07/2021, D..D. n. 7 del 01/09/2021 del Dipartimento Personale e Organizzazione con cui sono stati prorogati gli incarichi dei Dirigenti di Servizio;
- Visto l'art. 32 della legge 18 giugno 2009, n.69, che prevede l'obbligo di sostituire la pubblicazione tradizionale all'Albo ufficiale con la pubblicazione di documenti digitali sui siti informatici;
- Visto l'art. 18 del D. Lgs. 196/03 e ss.mm. ii. "Codice in materia di protezione dei dati personali" in merito ai principi applicabili ai trattamenti effettuati dai soggetti pubblici;

sulla base dell'istruttoria espletata dal Servizio Sviluppo del Turismo, riceve dallo stesso la seguente relazione.

PREMESSO che:

Il Consiglio Regionale, in data 11 giugno 2018, ha approvato la L.R. 25/2018 "Disciplina delle Associazioni Pro Loco", la quale prevede all'art. 7 che:

" 1. Ai fini dell'iscrizione all'Albo regionale delle pro loco, l'associazione presenta alla competente struttura regionale e per conoscenza al comune di sede, esclusivamente in via telematica, secondo le modalità stabilite dalla medesima struttura regionale, entro sessanta giorni dalla data di costituzione, apposita domanda di iscrizione, sottoscritta dal legale rappresentante pro tempore. La domanda deve essere corredata dalla seguente documentazione: a) copia conforme all'originale dell'atto costitutivo e dello statuto; b) copia del certificato di attribuzione del codice fiscale; c) elenco soci; d) dichiarazione resa in forma di atto notorio dal rappresentante legale sulla vigente composizione degli organi previsti dallo statuto; e) relazione programmatica sulle attività e sui relativi progetti; f) nel caso di cui all'articolo 4, comma 1, lettera b), relazione atta a dimostrare che la località nella quale si richiede d'istituire l'associazione pro loco possiede attrattive paesaggistiche, ambientali, storiche, artistiche o enogastronomiche atte a consentirne la valorizzazione turistica e culturale.

2. La domanda deve indicare l'indirizzo di posta elettronica certificata al quale l'associazione intende ricevere le comunicazioni istituzionali.

3. La competente struttura regionale, entro novanta giorni dalla presentazione dell'istanza, previa opportuna istruttoria diretta a verificare la veridicità e coerenza dell'intera documentazione, inclusa l'effettiva disponibilità e localizzazione delle sedi sociali, avvalendosi a tali fini dei comuni territorialmente competenti, adotta, in forma di determinazione dirigenziale, il provvedimento di iscrizione dell'associazione nell'Albo regionale delle pro loco."

La stessa legge, ai fini dell'iscrizione all'Albo regionale, prevede, all'art. 4, che la pro loco:

"a) sia costituita con atto pubblico o scrittura privata autenticata o registrata e il relativo statuto si ispiri a principi democratici e preveda idonee finalità per la promozione turistico-culturale e per la valorizzazione delle tradizioni locali e del territorio; b) svolga la propria attività in un comune nel quale non operi altra associazione pro loco iscritta all'Albo regionale. La Regione, sentito il comune di riferimento, può disporre specifiche deroghe in caso di comuni in cui coesistano più località caratterizzate da una significativa autonomia e/o distinte sotto il profilo turistico-ambientale; c) risultino iscritti almeno venti soci con diritto di voto; d)

disponga di adeguati locali sociali.”,
e, all’art. 5, prevede che:
“lo statuto deve prevedere: a) la possibilità di iscrizione per tutti i cittadini residenti nel comune e per coloro che, non residenti, operano per il raggiungimento delle finalità di promozione turistica e territoriale del comune in cui ha sede la pro loco; b) la partecipazione attiva e democratica alla vita ed alla gestione dell’associazione da parte di tutte le componenti sociali e senza limiti di residenza; c) le norme sull’elezione e sul funzionamento del consiglio di amministrazione; d) che tutte le risorse finanziarie vengano utilizzate per il solo raggiungimento degli scopi sociali; e) la devoluzione, in caso di scioglimento dell’associazione pro loco, dei beni ad altra associazione avente gli stessi fini o, in difetto, al comune in cui l’associazione ha sede.”

Considerato che

l’associazione turistica pro loco Volturino, con sede in via Torquato Tasso 3, Volturino (FG), Codice Fiscale 82002130712, ha inviato pec, acquisita agli atti della Sezione Turismo al prot. n. AOO_056/27/07/2021/0002498, producendo istanza di conferma di iscrizione all’Albo regionale delle pro loco, allegando la relativa documentazione.
All’esito della preliminare attività istruttoria effettuata dal Rup sulla documentazione prodotta è scaturito che l’associazione istante non risulta iscritta all’Albo regionale delle Pro Loco di Puglia. Pertanto, il Rup provvedeva a comunicare alla predetta associazione che la corretta procedura da seguire era quella di nuova iscrizione all’albo e non quella di conferma di iscrizione al medesimo albo.
Preso atto di ciò, l’Associazione Turistica pro loco Volturino ha inviato pec, acquisita agli atti della Sezione Turismo al prot. n. AOO_056/20/09/2021/0003054, producendo istanza di iscrizione all’Albo regionale delle pro loco, allegando la relativa documentazione e cioè: copia conforme dell’Atto Costitutivo e dello Statuto; Certificato di Attribuzione del Codice Fiscale; Documentazione relativa alla vigente composizione degli organi dell’Associazione; elenco soci; relazione programmatica sulle attività e sui relativi progetti.
Con nota prot. n. AOO_056-0003082 del 20/09/2021 è stata richiesta al Comune di Volturino informativa ai sensi dell’art. 7, comma 3, della l.r. 11 giugno 2018, n. 25, circa l’effettiva disponibilità e localizzazione della sede sociale, con l’espressa precisazione che l’eventuale mancato riscontro entro 15 giorni sarebbe stato interpretato come nulla osta. Il Comune di Volturino non ha fornito alcun riscontro entro il termine fissato.

Ritenuto che

la suindicata Associazione è risultata in possesso dei requisiti di legge per l’iscrizione all’Albo regionale delle pro loco di Puglia, all’esito dell’istruttoria condotta sulla relativa istanza e sull’allegata documentazione,

si propone al Dirigente di Sezione l’adozione del consequenziale provvedimento.

VERIFICA AI SENSI DEL D. Lgs. 196/03 e ss. mm. e ii.

Garanzie alla riservatezza

La pubblicazione dell'atto sul BURP, nonché la pubblicazione all'Albo sul sito istituzionale, salve le garanzie previste dalla l. 241/90 in tema di accesso ai documenti amministrativi, avviene nel rispetto della tutela alla riservatezza dei cittadini, secondo quanto disposto dal Regolamento UE n. 679/2016 in materia di protezione dei dati personali, nonché dal D. Lgs. 196/03 e ss.mm.ii., ed ai sensi del vigente regolamento regionale n. 5/2006 per il trattamento dei dati sensibili e giudiziari, in quanto applicabile. Ai fini della pubblicità legale il presente provvedimento è stato redatto in modo da evitare la diffusione di dati personali identificativi non necessari ovvero il riferimento alle particolari categorie di dati previste dagli articoli 9 e 10 del succitato Regolamento UE.

ADEMPIMENTI CONTABILI AI SENSI DEL DLGS 118/2011 e ss.mm. ii.

La presente determinazione non comporta implicazioni di natura finanziaria sia di entrata che di spesa e dalla stessa non deriva alcun onere a carico del Bilancio regionale.

IL DIRIGENTE DELLA SEZIONE TURISMO

sulla base delle risultanze istruttorie come innanzi illustrate, nonché letta la proposta formulata dal Servizio interessato;
Viste le sottoscrizioni poste in calce al presente atto;
Richiamato, in particolare, il disposto dell'art. 6 della legge regionale febbraio 1997, n. 7, in materia di modalità di esercizio della funzione dirigenziale;

DETERMINA

per quanto espresso in narrativa e che qui si intende integralmente riportato:

- di iscrivere nell'Albo regionale delle associazioni pro loco di Puglia l'associazione turistica pro loco Volturino, con sede in via Torquato Tasso 3, Volturino (FG), Codice Fiscale 82002130712;

- di fare salva l'adozione di provvedimenti di cancellazione nei confronti della predetta associazione al ricorrere dei presupposti di cui all'art. 10 della L.R. 25/2018 o quando sia accertato il venir meno di uno dei requisiti di iscrizione all'Albo regionale delle pro loco di Puglia previsti dalla medesima legge;

- di dare atto che il presente provvedimento:
•è immediatamente esecutivo;
•sarà notificato alla pro loco interessata ed al relativo Comune;
•sarà pubblicato sul Bollettino Ufficiale della Regione Puglia;
•sarà pubblicato nel sito ufficiale della Regione Puglia: www.regione.puglia.it, sezione Amministrazione trasparente - provvedimenti dirigenti, ai sensi della L.R. 15/2008 e nella sezione Pubblicità legale – Albo provvisorio della regione Puglia ai sensi del comma 3, art. 20, D.P.G.R. n. 443/2015 per un periodo pari a 10 giorni;
•si compone di n. 4 pagine.

Il Dirigente della Sezione Turismo
(dott. Patrizio Giannone)

DETERMINAZIONE DEL DIRIGENTE SEZIONE TURISMO 7 ottobre 2021, n. 155

CUP B39J21013290002. Avviso 2021 per la erogazione di contributi alle associazioni turistiche pro loco. Legge Regionale 11 giugno 2018, n. 25, DGR n. 1067 del 9 luglio 2020, D.D. n. 122 del 20 agosto 2021. Esiti attività di valutazione della Commissione. Approvazione n. 4 proposte progettuali presentate dalle pro loco Lecce – La Rotonda San Cataldo – Torre Chianca Case Simini – Spiaggiabella, Gravina in Puglia, Cannole - Serrano – Carpignano Salentino, Cutrofiano.

Il Dirigente della Sezione Turismo

Visti

- gli articoli 4 e 5 della L.R. n. 7/97;
- la Deliberazione G.R. n. 3261 del 28/7/98;
- gli artt. 4 e 16 del D. Lgs. 165/01;
- l'art. 32 della legge 18 giugno 2009, n. 69, che prevede l'obbligo di sostituire la pubblicazione tradizionale all'Albo ufficiale con la pubblicazione di documenti digitali sui siti informatici;
- l'art. 18 del D.lgs. 196/03 "Codice in materia di protezione dei dati personali" in merito ai principi applicabili ai trattamenti effettuati dai soggetti pubblici;
- la D.G.R. 22 del 22.01.2021, di adozione del modello organizzativo denominato "MAIA 2";
- la D.G.R. n. 1576 del 30/09/2021 con cui è stato prorogato e conferito l'incarico di Dirigente della Sezione Turismo;
- le D.D. n. 27 del 28/09/2020, D.D. n. 2 del 28/01/2021, D.D. n. 13 del 29/04/2021, D.D. n. 4 del 01/07/2021 , D.D. n. 7 del 01/09/2021 del Dipartimento Personale e Organizzazione con cui sono stati prorogati gli incarichi dei Dirigenti di Servizio;

in Bari, presso la sede della Sezione Turismo, sulla base della istruttoria espletata dal Servizio Sviluppo del Turismo riceve dal medesimo la seguente relazione.

PREMESSO CHE

ai sensi dell'art. 1 della legge regionale n. 25 dell'11 giugno 2018, recante la disciplina delle associazioni pro loco, "*La Regione Puglia riconosce e promuove le associazioni pro loco, con sede nel territorio regionale, come uno degli strumenti della promozione turistica di base, nonché della valorizzazione delle risorse naturali, ambientali, artistiche, storiche, culturali ed enogastronomiche, favorendone il ruolo attivo finalizzato all'attrattività del proprio territorio*".

In base all'art. 3, comma 3, lett. a e b, della l.r. 25/2018, l'iscrizione all'albo regionale è condizione indispensabile per fruire della denominazione "pro loco" e accedere ai contributi disciplinati dalla medesima legge.

L'articolo 12 (Bandi per contributi regionali) della citata legge dispone che per le finalità di cui all'articolo 1, la Giunta regionale disciplina con proprio provvedimento i criteri e le modalità della procedura selettiva per la concessione di contributi alle pro loco che presentino, in forma singola o associata, progetti per la realizzazione delle attività di promozione e valorizzazione turistica, meglio individuate nell'art. 2 della medesima legge.

Con la **D.G.R. n. 71 del 18 gennaio 2021**, di approvazione del Documento Tecnico di Accompagnamento e del Bilancio Gestionale Finanziario 2021 – 2023, è stato disposto lo **stanziamento finanziario pari ad euro 200.000,00 per contributi da erogare alle associazioni turistiche pro loco**.

TENUTO CONTO CHE

con **deliberazione della Giunta Regionale n. 1067 del 09.07.2020** sono state approvate le "**Linee guida per la erogazione di contributi alle associazioni turistiche Pro loco**", come previsto dall'articolo 12 della citata legge n. 25/2018.

Con **Atto Dirigenziale n. 122 del 20/08/2021** la Sezione Turismo ha provveduto ad **approvare l' "Avviso 2021 per la erogazione di contributi alle associazioni turistiche pro loco"**, con il relativo modulo di domanda, nonché a **prenotare l'impegno di spesa di € 200.000,00.**

Con **Atto n. 137 del 16.09.2021** il Dirigente della Sezione Turismo ha provveduto a nominare i componenti e i supplenti della **Commissione di Valutazione**.

CONSIDERATO CHE

l'avviso prevede che possono presentare proposte progettuali esclusivamente le pro loco aventi sede nel territorio regionale iscritte, alla data di presentazione della domanda, all'albo regionale di cui all'art. 3 della Legge regionale n. 25/2018. La domanda può essere presentata da singole pro loco o da più pro loco in forma associata.

Considerato che con Determinazione Dirigenziale n. 74 del 4 maggio 2021 è stato posticipato alla data del 31.12.2021, a causa dell'emergenza Coronavirus, il termine per lo svolgimento delle attività progettuali approvate ed ammesse a finanziamento a valere sull'Avviso per l'anno 2020, le associazioni turistiche pro loco che alla data di pubblicazione dell'Avviso non abbiano ancora svolto le predette attività non possono presentare nuove proposte progettuali che abbiano ad oggetto le medesime attività relative al precedente Avviso o attività che siano previste nel medesimo arco temporale.

Le proposte progettuali dovranno riguardare la realizzazione di una o più delle seguenti attività, in grado di generare flussi turistici a livello locale, nonché di provenienza nazionale o estera, nel rispetto delle normative vigenti per l'esercizio delle attività e professioni turistiche:
a) attività di valorizzazione del patrimonio storico, culturale, naturalistico, ambientale, artistico ed enogastronomico, quali visite guidate, escursioni, esperienze locali di carattere enogastronomico (es. degustazioni, laboratori), attività ricreative, videoproiezioni, installazioni creative, performance artistiche ecc;
b) attività di promozione del territorio di riferimento e dei suoi prodotti tipici dell'artigianato ed enogastronomia;
c) organizzazione, anche in collaborazione con enti pubblici e/o privati, di iniziative quali servizi di accoglienza, assistenza ed informazione turistica.

Gli interventi finanziabili a valere sul bando dovranno essere avviati dopo l'approvazione, con determinazione dirigenziale, della proposta progettuale e concludersi entro il 31 dicembre 2021.

Le proposte, redatte secondo il modello approvato insieme all'avviso, possono essere presentate dal Presidente della Pro loco o dal referente indicato in caso di aggregazioni a far data dal giorno successivo a quello di pubblicazione dell'Avviso sul Bollettino Ufficiale della Regione Puglia (BURP) (ossia **a far data dal 10 settembre 2021** considerato che l'Avviso è stato pubblicato sul **Burp n. 117 del 9 settembre 2021**) **sino ad esaurimento risorse e comunque non oltre il termine massimo del 15 ottobre 2021**.

Le proposte progettuali vanno inviate almeno 15 giorni prima rispetto alla data di avvio delle attività previste in seno al progetto stesso.

L'istruttoria delle proposte progettuali pervenute è svolta dalla Commissione di valutazione nominata dal

dirigente della Sezione Turismo e si articola in una **verifica di ammissibilità formale e sostanziale**, ad esito positivo della quale si procede alla **valutazione tecnica** delle proposte secondo i criteri individuati dall'Avviso.

La Commissione procede alla valutazione delle domande presentate e ammissibili, **in base all'ordine cronologico di presentazione**, determinato dalla attestazione di accettazione della PEC di trasmissione dell'istanza all'indirizzo PEC indicato per la procedura, attribuendo a ciascuna un punteggio finale, secondo i criteri specificati nell'Avviso.

Sono considerate ammissibili a finanziamento le proposte che totalizzano un punteggio non inferiore a 60/100 (soglia di sbarramento) sino ad esaurimento delle risorse.

RILEVATO CHE

La Commissione nella **seduta del 29.09.2021**, giusto quanto risulta dal relativo verbale n. 3 trasmesso al RUP, ha ritenuto formalmente ammissibili le seguenti **proposte progettuali**:

N.	SOGGETTO PROPONENTE	DATA E ORARIO DI RICEZIONE DELLA DOMANDA	PROTOCOLLO
22	Lecce, La Rotonda San Cataldo, Torre Chianca Case Simini, Spiaggiabella	25 settembre 2021 12:59	AOO_056/28/09/2021/0003195
23	Gravina in Puglia	25 settembre 2021 13:11	AOO_056/28/09/2021/0003196
24	Cannole, Serrano, Carpignano Salentino	27 settembre 2021 22:14	AOO_056/28/09/2021/0003207
25	Cutrofiano	28 settembre 2021 10:23	AOO_056/28/09/2021/0003212

La Commissione, nella **seduta del 06.10.2021**, giusto quanto risulta dal relativo verbale n. 5 trasmesso al RUP, all'esito della fase di valutazione nel merito, ai sensi dell'articolo 7 dell'Avviso ha **attribuito i seguenti punteggi alle suddette proposte** (di seguito identificate in ragione del soggetto proponente) **e rimodulato, ove ritenuto necessario, gli importi indicati nella domanda di partecipazione:**

1) Pro loco di Lecce, La Rotonda San Cataldo, Torre Chianca Case Simini, Spiaggiabella: punti 82. Budget di progetto ritenuto ammissibile: euro 12.868,00.
2) Pro loco di Gravina in Puglia: punti 72. Budget di progetto ritenuto ammissibile: euro 6.730,00.
3) Pro loco di Cannole, Serrano, Carpignano Salentino: punti 73. Budget di progetto ritenuto ammissibile: euro 12.500,00.
4) Pro loco di Cutrofiano: punti 62,5. Budget di progetto ritenuto ammissibile: euro 3.125,00.

Pertanto, considerato che l'Avviso prevede che **possono essere finanziati i progetti che hanno superato la soglia del punteggio 60/100**, la Commissione ha ritenuto finanziabili i seguenti progetti:

1) Pro loco di Lecce, La Rotonda San Cataldo, Torre Chianca Case Simini, Spiaggiabella (AOO_056/28/09/2021/0003195): punti 82. Budget di progetto ritenuto ammissibile: euro 12.868,00. **Contributo regionale: euro 9.868,00.**
2) Pro loco di Gravina in Puglia (AOO_056/28/09/2021/0003196): punti 72. Budget di progetto ritenuto

ammissibile: euro 6.730,00. **Contributo regionale: euro 4.980,20.**

3) Pro loco di Cannole, Serrano, Carpignano Salentino (AOO_056/28/09/2021/0003207): punti 73. Budget di progetto ritenuto ammissibile: euro 12.500,00. **Contributo regionale: euro 10.000,00.**
4) Pro loco di Cutrofiano (AOO_056/28/09/2021/0003212): punti 62,5. Budget di progetto ritenuto ammissibile: euro 3.125,00. **Contributo regionale: euro 2.500,00.**

Per un totale, pertanto, di contributo a carico della Regione pari ad euro 27.348,20.

Considerato che con la determinazione dirigenziale n. 148 del 01.10.2021 sono stati approvati n. 19 progetti con un contributo regionale pari ad euro 101.580,00, sino alla data odierna il contributo regionale complessivo a valere sull'avviso è pari ad euro 128.928,20.

Tanto premesso,

VISTI

- la Legge Regionale n. 25 dell'11 giugno 2018,
- la Deliberazione di Giunta regionale n. 1067 del 09/07/2020,
- la D.D. n. 122 del 20/08/2021;
- i contenuti dei verbali n. 3 e 5 della Commissione di Valutazione,

si propone al Dirigente della Sezione Turismo di adottare la conseguente determinazione di approvazione delle proposte progettuali.

VERIFICA AI SENSI DEL D. Lgs 196/03 e SS. MM. e II.
Garanzie alla riservatezza

La pubblicazione dell'atto sul BURP, nonché la pubblicazione all'Albo sul sito istituzionale, salve le garanzie previste dalla l. 241/90 in tema di accesso ai documenti amministrativi, avviene nel rispetto della tutela alla riservatezza dei cittadini, secondo quanto disposto dal Regolamento UE n. 679/2016 in materia di protezione dei dati personali, nonché dal D. Lgs. 196/03 e ss.mm.ii., ed ai sensi del vigente regolamento regionale n. 5/2006 per il trattamento dei dati sensibili e giudiziari, in quanto applicabile. Ai fini della pubblicità legale il presente provvedimento è stato redatto in modo da evitare la diffusione di dati personali identificativi non necessari ovvero il riferimento alle particolari categorie di dati previste dagli articoli 9 e 10 del succitato Regolamento UE.

ADEMPIMENTI CONTABILI AI SENSI DEL D. LGS 118/2011 e ss. mm ii.

Alle implicazioni di natura finanziaria scaturenti dal presente atto si farà fronte con successivo atto di impegno in favore dei creditori individuati, a valere sulla prenotazione di impegno effettuata con determinazione numero 122 del 20/08/2021.

IL DIRIGENTE DELLA SEZIONE

- Sulla base delle risultanze istruttorie come innanzi illustrate, nonché letta la proposta formulata dal Servizio Sviluppo del Turismo;
- Viste la sottoscrizioni poste in calce al presente provvedimento dal Funzionario P.O. responsabile del procedimento e dal Dirigente del Servizio Sviluppo del Turismo;
- Richiamato, in particolare, il disposto dell'art. 6 della legge regionale 4 febbraio 1997, n. 7, in materia di modalità di esercizio della funzione dirigenziale,

D E T E R M I N A

Per quanto espresso in premessa e che qui si intende integralmente riportato:

a) di approvare e ammettere a finanziamento le seguenti proposte progettuali, all'esito della valutazione tecnica della Commissione:

1) Pro loco di Lecce, La Rotonda San Cataldo, Torre Chianca Case Simini, Spiaggiabella (AOO_056/28/09/2021/0003195): punti 82. Budget di progetto ritenuto ammissibile: euro 12.868,00. **Contributo regionale: euro 9.868,00.**
2) Pro loco di Gravina in Puglia (AOO_056/28/09/2021/0003196): punti 72. Budget di progetto ritenuto ammissibile: euro 6.730,00. **Contributo regionale: euro 4.980,20.**
3) Pro loco di Cannole, Serrano, Carpignano Salentino (AOO_056/28/09/2021/0003207): punti 73. Budget di progetto ritenuto ammissibile: euro 12.500,00. **Contributo regionale: euro 10.000,00.**
4) Pro loco di Cutrofiano (AOO_056/28/09/2021/0003212): punti 62,5. Budget di progetto ritenuto ammissibile: euro 3.125,00. **Contributo regionale: euro 2.500,00.**

b) di provvedere, a conclusione della procedura di valutazione di tutte le proposte che saranno pervenute entro il termine fissato dall'avviso, all'adozione del **conseguente atto di impegno** in favore delle pro loco ammesse a finanziamento;

c) di **notificare** il presente provvedimento alle associazioni pro loco interessate di cui al punto a), utilizzando gli indirizzi pec indicati nelle rispettive domande di partecipazione all'Avviso;

d) di dichiarare il presente provvedimento immediatamente esecutivo;

e) di dare atto che il presente provvedimento:

- è composto da n. 6 pagine;
- sarà pubblicato sul Bollettino Ufficiale della Regione Puglia, nel sito ufficiale della Regione Puglia www.regione.puglia.it, sezione Amministrazione trasparente - provvedimenti dirigenti, ai sensi della L.R. 15/2008, nella sezione Pubblicità legale – Albo provvisorio della regione Puglia ai sensi del comma 3, art. 20, D.P.G.R. n. 443/2015 in relazione all'obbligo di pubblicazione degli atti esecutivi per un periodo pari a 10 giorni.

Avverso il presente atto è ammesso ricorso al Tribunale Amministrativo Regionale territorialmente competente entro 60 giorni dalla pubblicazione sul BURP ovvero dalla notifica (ove precedente alla pubblicazione sul BURP).

Il Dirigente della Sezione Turismo
Dott. Salvatore Patrizio Giannone

DETERMINAZIONE DEL DIRIGENTE SERVIZIO FARMACI, DISPOSITIVI MEDICI E ASSISTENZA INTEGRATIVA 6 ottobre 2021, n. 193

D.L.vo 219/06 "attuazione direttiva 92/25 CEE riguardanti la distribuzione all'ingrosso di medicinali per uso umano" – revoca dell'autorizzazione concessa con D.D. n.292 del 13.11.2018 e nuova autorizzazione alla vendita all'ingrosso di medicinali per uso umano limitatamente ai farmaci SOP/OTC così come previsto nell'articolo 96 del D. Lgs. 219/06 alla ditta "Farmacia Padre Pio" – Cerignola (FG).

Il DIRIGENTE del SERVIZIO FARMACI, DISPOSITIVI MEDICI E ASSISTENZA INTEGRATIVA

VISTA la legge regionale 4 febbraio 1997, n. 7 e ss.mm.ii.;

VISTO il d. lgs. 30 marzo 2001, n. 165 e ss.mm.ii.;

VISTA la legge regionale 16 aprile 2007, n. 10 e ss.mm.ii.;

VISTO il decreto del Presidente della Giunta Regionale 31 luglio 2015, n. 443 e ss.mm.ii.;

VISTA la deliberazione di Giunta regionale n. 458 del 08.04.2016;

VISTA la deliberazione di Giunta regionale n. 1176 del 29.07.2016;

VISTA la deliberazione di Giunta regionale n. 211 del 25.02.2020;

VISTA la deliberazione di Giunta regionale n. 508 dell'8. 04.2020;

VISTA la deliberazione di Giunta regionale n. 1677 del 12.10.2020

VISTA la determinazione dirigenziale n. 196 del 21.10.2020;

VISTO l'art. 32 della legge n. 69/2009, che prevede l'obbligo di sostituire la pubblicazione tradizionale all'Albo ufficiale con la pubblicazione di documenti digitali sui siti informatici;
VISTO il d lgs. 196/2003 "Codice in materia di protezione dei dati personali" e smi ed il Regolamento UE 2016/679.

Sulla base dell'istruttoria espletata dal Servizio Farmaci, Dispositivi Medici e Assistenza Integrativa, di seguito riportata

Premesso che:

il D.lgs 24.04.2006 n. 219, in armonia con la direttiva 92/25 del Consiglio della U.E. del 31.3.1992 e con quanto disposto dal D.M. del 6.7.99, disciplina la distribuzione all'ingrosso dei medicinali per uso umano.

il D.lgs 219/06 che all'art. 100 subordina la distribuzione all'ingrosso di medicinali al possesso di una autorizzazione rilasciata dalla Regione e il successivo art. 101 stabilisce i requisiti per l'ottenimento dell'autorizzazione;

la Ditta "Farmacia Padre Pio", avente sede legale in Cerignola (FG) alla via Maria S.S. Ausiliatrice n. 73 e deposito al civico 6 di via S. Francesco d'Assisi in Cerignola (FG), è autorizzata alla vendita all'ingrosso di medicinali per uso umano ai sensi degli articoli 100, 101, 103 e 105 del D. Lgs. 219/06 con D.D. n. 292 del 13.11.2018 per tutto il territorio nazionale, sotto la direzione tecnica della dottoressa Loredana Cariati nata a (*omissis*) il (*omissis*);

in data 29.06.2021 il rappresentante legale della ditta, dottor Sergio Cialdella, ha presentato rinuncia all'autorizzazione, così come concessa con D.D. n. 292 del 13.11.2018, e contestuale richiesta di nuova autorizzazione alla vendita all'ingrosso di medicinali per uso umano limitatamente ai farmaci SOP/OTC, così come previsto nell'articolo 96 del D. Lgs. 219/06;

nell'istanza di cui sopra non è stata richiesta alcuna modifica relativamente al territorio entro il quale la ditta dichiara di operare nel rispetto delle disposizioni di cui al D.Lgs 219/2006 e s.m.i., che è rappresentato dall'intero territorio nazionale.

la A.S.L. FG, a fronte delle visite ispettive effettuate nelle date 05.08.2021 e 30.09.2021 presso i locali del deposito sito in Cerignola (FG) via San Francesco d'Assisi n. 6, alla presenza del direttore tecnico, ha espresso parere positivo senza condizioni all'esercizio dell'attività.

Pertanto si propone di revocare l'autorizzazione così come concessa con D.D. n. 292 del 13.11.2018 e concedere nuova autorizzazione alla vendita all'ingrosso di medicinali per uso umano limitatamente a farmaci SOP/OTC, così come previsto nell'articolo 96 del D. Lgs. 219/06

Verifica ai sensi del d.lgs. 196/03 e ss.mm.ii. e del Reg. UE/- Garanzie alla riservatezza

La pubblicazione dell'atto all'albo, salve le garanzie previste dalla legge 241/90 in tema di accesso ai documenti amministrativi, avviene nel rispetto della tutela alla riservatezza dei cittadini, secondo quanto disposto dalla normativa nazionale e comunitaria in materia di protezione dei dati personali, nonché dal vigente regolamento regionale n. 5/2006 per il trattamento dei dati sensibili e giudiziari.
Ai fini della pubblicità legale, l'atto destinato alla pubblicazione è redatto in modo da evitare la diffusione di dati personali identificativi non necessari ovvero il riferimento a dati sensibili; qualora tali dati fossero indispensabili per l'adozione dell'atto, essi sono trasferiti in documenti separati, esplicitamente richiamati.

ADEMPIMENTI CONTABILI AI SENSI del d. lgs. 118/2011 e ss.mm.ii.

Si dichiara che il presente provvedimento non comporta alcun mutamento qualitativo e quantitativo di entrata o di spesa né a carico del bilancio regionale né a carico degli Enti per i cui debiti i creditori potrebbero rivalersi sulla Regione e che è escluso ogni ulteriore onere aggiuntivo rispetto a quelli già autorizzati a valere sullo stanziamento previsto dal bilancio regionale.

- Sulla base delle risultanze istruttorie come innanzi illustrate che ritiene di condividere;
- vista la sottoscrizione posta in calce al presente provvedimento;
- ritenuto di dover provvedere in merito;

DETERMINA

1. Di revocare l'autorizzazione concessa con D.D. n.292 del 13.11.2018 in ragione della richiesta del rappresentante legale.

2. Di concedere una nuova autorizzazione alla distribuzione all'ingrosso di medicinali per uso umano limitatamente ai farmaci SOP/OTC su tutto il territorio nazionale, così come previsto nell'articolo 96 del D. Lgs. 219/06, alla ditta "Farmacia Padre Pio", con sede legale in Cerignola (FG) alla via Maria S.S. Ausiliatrice n. 73 e deposito al civico 6 di via S. Francesco d'Assisi in Cerignola (FG).

3. Di prendere atto che il Direttore tecnico della ditta "Farmacia Padre Pio" per il deposito di Cerignola via S. Francesco d'Assisi n. 6 è la dottoressa Loredana Cariati, nata a (*omissis*) il (*omissis*), in possesso dei requisiti di legge previsti per l'incarico.

4. Di prendere atto che non risulta modificato il territorio entro il quale la ditta dichiara di operare nel rispetto delle disposizioni di cui al D.Lgs 219/2006 e s.m.i., che è rappresentato dall'intero territorio nazionale.

Il presente provvedimento:

a) sarà pubblicato all'albo telematico della Regione Puglia ai fini della pubblicità legale;
b) sarà pubblicato nel Bollettino Ufficiale della Regione Puglia;
c) sarà trasmesso in copia conforme all'originale alla Segreteria della Giunta Regionale;
d) sarà disponibile nel sito ufficiale della Regione Puglia www.regione.puglia.it;
e) il presente atto, composto da n. 4 facciate, è adottato in un unico originale;
f) sarà notificato al Ministero della Salute, alla Ditta "Farmacia Padre Pio" e alla ASL FG

Il Dirigente del Servizio
dott. Paolo Stella

DETERMINAZIONE DEL DIRIGENTE SERVIZIO FARMACI, DISPOSITIVI MEDICI E ASSISTENZA INTEGRATIVA 6 ottobre 2021, n. 194

Sospensione dell'efficacia della determinazione dirigenziale n. 180 del 16 settembre 2021 avente a oggetto "D.Lgs. 219/06 – Sospensione dell'efficacia della D.D. 391 del 25.11.2013 avente a oggetto "Autorizzazione alla distribuzione all'ingrosso di medicinali per uso umano alla ditta "Farmacia Leonardo Gentile s.n.c." – Monopoli (BA)"

Il DIRIGENTE del SERVIZIO FARMACI, DISPOSITIVI MEDICI E ASSISTENZA INTEGRATIVA

VISTA la legge regionale 4 febbraio 1997, n. 7 e ss.mm.ii.;

VISTO il d. lgs. 30 marzo 2001, n. 165 e ss.mm.ii.;

VISTA la legge regionale 16 aprile 2007, n. 10 e ss.mm.ii.;

VISTO il decreto del Presidente della Giunta Regionale 31 luglio 2015, n. 443 e ss.mm.ii.;

VISTA la deliberazione di Giunta regionale n. 458 del 08.04.2016;

VISTA la deliberazione di Giunta regionale n. 1176 del 29.07.2016;

VISTA la deliberazione di Giunta regionale n. 211 del 25.02.2020;

VISTA la deliberazione di Giunta regionale n. 508 dell'8.04.2020;

VISTA la deliberazione di Giunta regionale n. 1677 del 12.10.2020

VISTA la determinazione dirigenziale n. 196 del 21.10.2020;

VISTO l'art. 32 della legge n. 69/2009, che prevede l'obbligo di sostituire la pubblicazione tradizionale all'Albo ufficiale con la pubblicazione di documenti digitali sui siti informatici;
VISTO il d lgs. 196/2003 "Codice in materia di protezione dei dati personali" e ss.mm.ii. e il Regolamento UE 2016/679.

Sulla base dell'istruttoria espletata dal Servizio Farmaci, Dispositivi Medici e Assistenza Integrativa, di seguito riportata

Premesso che:

con determinazione dirigenziale n. 180 del 16 settembre 2021 è stata sospesa, ai sensi dell'art. 21 quater , comma 2 della L. 241 del 07.08.1990 e ss.mm.ii., l'efficacia della D.D. n. 391 del 25.1.2013 per il periodo di due mesi;

con determinazione dirigenziale n. 180 del 16 settembre 2021 è stato altresì disposto che la A.S.L. di Bari effettui visita ispettiva, da programmarsi in prossimità della scadenza del termine del periodo di sospensione, al fine di appurare l'eventuale superamento dei rilievi accertati nell'ultima visita ispettiva della stessa A.S.L. Bari stabilendosi che l'eventuale permanere del parere negativo comporti la revoca dell'autorizzazione concessa con D.D. n. 391 del 25.1.2013.

Visto che:

con Decreto cautelare n. 990 dell'1.10.2021 il Tar Bari, sezione II, ha accolto l'istanza di misure cautelari a favore della farmacia dott. Leonardo Gentile s.n.c. & C. per l'annullamento, previa sospensione dell'efficacia, della determinazione dirigenziale del Servizio Farmaci, Dispositivi medici e Assistenza Integrativa n. 180 del 16 settembre 2021.

Ritenuto di:

dover ottemperare a quanto disposto con il decreto cautelare del Tar Bari, sezione II, n. 990 dell'1.10.2021.

Per tutto quanto sopra, si propone di sospendere l'efficacia della determinazione dirigenziale n. 180 del 16 settembre 2021 avente a oggetto *"D.Lgs. 219/06 – Sospensione dell'efficacia della D.D. 391 del 25.11.2013 avente a oggetto "Autorizzazione alla distribuzione all'ingrosso di medicinali per uso umano alla ditta "Farmacia Leonardo Gentile s.n.c." – Monopoli (BA)"* fino a ulteriori determinazioni da parte del Tar Bari che tratterà il ricorso il 19 ottobre p.v.

Verifica ai sensi del d.lgs. 196/03 e ss.mm.ii. e del Reg. UE/- Garanzie alla riservatezza

La pubblicazione dell'atto all'albo, salve le garanzie previste dalla legge 241/90 in tema di accesso ai documenti amministrativi, avviene nel rispetto della tutela alla riservatezza dei cittadini, secondo quanto disposto dalla normativa nazionale e comunitaria in materia di protezione dei dati personali, nonché dal vigente regolamento regionale n. 5/2006 per il trattamento dei dati sensibili e giudiziari.
Ai fini della pubblicità legale, l'atto destinato alla pubblicazione è redatto in modo da evitare la diffusione di dati personali identificativi non necessari ovvero il riferimento a dati sensibili; qualora tali dati fossero indispensabili per l'adozione dell'atto, essi sono trasferiti in documenti separati, esplicitamente richiamati.

ADEMPIMENTI CONTABILI AI SENSI del d. lgs. 118/2011 e ss.mm.ii.

Si dichiara che il presente provvedimento non comporta alcun mutamento qualitativo e quantitativo di entrata o di spesa né a carico del bilancio regionale né a carico degli Enti per i cui debiti i creditori potrebbero rivalersi sulla Regione e che è escluso ogni ulteriore onere aggiuntivo rispetto a quelli già autorizzati a valere sullo stanziamento previsto dal bilancio regionale.

- Sulla base delle risultanze istruttorie come innanzi illustrate che ritiene di condividere;
- vista la sottoscrizione posta in calce al presente provvedimento;
- ritenuto di dover provvedere in merito;

DETERMINA

1. Di sospendere l'efficacia della determinazione dirigenziale n. 180 del 16 settembre 2021 avente a oggetto *"D.Lgs. 219/06 – Sospensione dell'efficacia della D.D. 391 del 25.11.2013 avente a oggetto "Autorizzazione alla distribuzione all'ingrosso di medicinali per uso umano alla ditta "Farmacia Leonardo Gentile s.n.c." – Monopoli (BA)"* fino a ulteriori determinazioni da parte del Tar Bari che tratterà il ricorso il 19 ottobre p.v.;

Il presente provvedimento:
a) sarà pubblicato all'albo telematico della Regione Puglia ai fini della pubblicità legale;
b) sarà pubblicato nel Bollettino Ufficiale della Regione Puglia;
c) sarà trasmesso in copia conforme all'originale alla Segreteria della Giunta Regionale;
d) sarà disponibile nel sito ufficiale della Regione Puglia www.regione.puglia.it;
e) il presente atto, composto da n. 4 facciate, è adottato in un unico originale;
f) il presente atto diventa esecutivo a seguito di notifica alla ditta;
g) sarà notificato alla ditta "Farmacia Leonardo Gentile s.n.c." e alla ASL BA

Il Dirigente del Servizio
dott. Paolo Stella

Atti e comunicazioni degli Enti locali

CITTA' METROPOLITANA DI BARI

Estratto determinazione dirigenziale 24 settembre 2021, n. 4746

Procedura di verifica di assoggettabilità a VIA. Proponente: Rete Gas Bari Azienda Municipale Gas S.p.a..

CITTA' METROPOLITANA di BARI
Servizio Tutela e valorizzazione dell'Ambiente Impianti termici,
Promozione e coordinamento dello Sviluppo economico

DETERMINAZIONE

OGGETTO: Procedura di verifica di assoggettabilità a Valutazione di impatto ambientale ex art.20 D.Lgs. n. 152/06 e s.m.i - L.R. n.11/01 e s.m.i. "Realizzazione dei lavori di manutenzione straordinaria e nuova realizzazione di tratti di condotta della rete di distribuzione urbana del gas situati all'interno di canali e/o lame naturali attraversanti il territorio del comune di Bari", comprendente n.5 Progetti: **PROGETTO 5) "*Realizzazione di una nuova condotta in bassa pressione che attraversa la lama S. Giorgio lungo la strada la provinciale SP. 60 dalla complanare est 5.5.16 lungo la via Abate Eustasio fino all'incrocio con via M. Interesse, nonché la realizzazione di un tratto della condotta in media pressione, entrambe in "attraversamento inferiore" con le FF.SS. lungo la via Abate Eustasio*".**

Proponente: Rete Gas Bari Azienda Municipale Gas S.p.A. Via Accolti Gil Z.I. -BARI

IL DIRIGENTE

" ..... omissis ..... "

DETERMINA

Per tutte le motivazioni e considerazioni espresse in narrativa che qui si intendono integralmente riportate, in conformità al parere del Comitato VIA, agli esiti della conferenza di servizi che qui si intendono integralmente richiamati, e richiamando tutte le prescrizioni indicate dagli Enti intervenuti nel procedimento che qui si intendono integralmente riportate:

1. di **escludere dalla procedura di V.I.A**, ai sensi del D.Lgs. n.152/06 e s.m.i. il ***PROGETTO n.5)*** denominato ***"Realizzazione di una nuova condotta in bassa pressione che attraversa la lama S. Giorgio lungo la strada la provinciale SP. 60 dalla complanare est 5.5.16 lungo la via Abate Eustasio fino all'incrocio con via M. Interesse, nonché la realizzazione di un tratto della condona in media pressione, entrambe in "attraversamento inferiore" con le FF.SS. lungo la via Abate Eustasio"*** presentato dalla RETE GAS BARI Azienda Municipale Gas S.p.A. con sede Via Accolti Gil Z.I. Bari, subordinatamente alle prescrizioni/condizioni impartite da tutti i soggetti coinvolti nel procedimento, di cui ai pareri in premessa riportati agli atti del procedimento, di seguito richiamati:
   a) Autorità di Bacino Distrettuale dell'Appennino Meridionale, nota del 15/09/2020 prot. n. 17403;
   b) Comune di BARI - Ripartizione Tutela Ambiente, Sanità e Igiene, nota prot. n.202965 del 14/09/2020;
   c) Soprintendenza Archeologica, Belle Arti e Paesaggio nota n. 852-P del 01.02.2021;
2. di dichiarare il presente provvedimento esecutivo;
3. di trasmettere il presente provvedimento a: Comune di Bari -Autorità di Bacino Distrettuale dell'Appennino Meridionale sede Puglia-Soprintendenza Archeologica, Belle Arti e Paesaggio per la Città Metropolitana di Bari -Segretariato Regionale MIBACT per la Puglia -Arpa Puglia -Regione Puglia Sezione LL.PP. Servizio Autorità Idraulica -Regione Puglia Sezione Ecologia -Rete Ferroviaria Italiana FRI S.p.A. -Ferrovie Appulo Lucane FAL -Consorzio di Bonifica Terre d'Apulia, nonché alla società proponente;
4. di comunicare, per opportuna conoscenza al Servizio Polizia Metropolitana di Bari e al Sindaco della Città Metropolitana di Bari;
5. di pubblicare un estratto del presente provvedimento sul Bollettino Ufficiale della Regione Puglia;

6. di dare atto che la presente determinazione non dà luogo ad impegno di spesa a carico del bilancio della Città Metropolitana di Bari;
7. di dare atto che la presente determinazione è pubblicata all'Albo pretorio di questo Ente per 15 giorni consecutivi.
8. Si rende noto che avverso il su esteso provvedimento è ammesso ricorso al Tribunale Amministrativo regionale competente per territorio entro 60 giorni dalla data di notificazione o dell'avvenuta piena conoscenza dello stesso, ovvero ricorso straordinario al Presidente della Repubblica entro 120 giorni dalla data di notificazione o dall'avvenuta piena conoscenza dello stesso provvedimento, ai sensi degli artt. 8 ss del DPR del 24 novembre 1971 n. 1199.

Il Dirigente ad interim
Ing. M. Montalto

CITTA' METROPOLITANA DI BARI

Estratto determinazione dirigenziale 24 settembre 2021, n. 4747

Procedura di verifica di assoggettabilità a VIA. Proponente: Rete Gas Bari Azienda Municipale Gas S.p.a..

CITTA' METROPOLITANA di BARI
Servizio Tutela e valorizzazione dell'Ambiente Impianti termici,
Promozione e coordinamento dello Sviluppo economico

DETERMINAZIONE

OGGETTO: Procedura di verifica di assoggettabilità a Valutazione di impatto ambientale ex art.20 D.Lgs. n. 152/06 e s.m.i -L.R. n.11/01 e s.m.i. "Realizzazione dei lavori di manutenzione straordinaria e nuova realizzazione di tratti di condotta della rete di distribuzione urbana del gas situati all'interno di canali e/o lame naturali attraversanti il territorio del comune di Bari", comprendente n.5 Progetti: **PROGETTO 3) "Realizzazione di una nuova condotta in bassa pressione che attraversa il Torrente Valenzano lungo Strada Pezze del Sole".**
Proponente: Rete Gas Bari Azienda Municipale Gas S.p.A. Via Accolti Gil Z.I. -BARI

IL DIRIGENTE
" ..... omissis ..... "
DETERMINA

Per tutte le motivazioni e considerazioni espresse in narrativa che qui si intendono integralmente riportate, in conformità al parere del Comitato VIA, agli esiti della conferenza di servizi che qui si intendono integralmente richiamati, e richiamando tutte le prescrizioni indicate dagli Enti intervenuti nel procedimento che qui si intendono integralmente riportate:

1. di **escludere dalla procedura di V.I.A**, ai sensi del D.Lgs. n.152/06 e s.m.i. il ***PROGETTO n.3)*** denominato ***"Realizzazione di una nuova condotta in bassa pressione che attraversa il Torrente Valenzano lungo Strada Pezze del Sole"*** presentato dalla RETE GAS BARI Azienda Municipale Gas S.p.A. con sede Via Accolti Gil Z.I. Bari, subordinatamente alle prescrizioni/condizioni impartite da tutti i soggetti coinvolti nel procedimento, di cui ai pareri in premessa riportati agli atti del procedimento, di seguito richiamati:
   a) Autorità di Bacino Distrettuale dell'Appennino Meridionale, nota del 15/09/2020 prot. n. 17403;
   b) Comune di BARI - Ripartizione Tutela Ambiente, Sanità e Igiene, nota prot. n.202965 del 14/09/2020;
   c) Soprintendenza Archeologica, Belle Arti e Paesaggio nota n. 852-P del 01.02.2021;
2. di dichiarare il presente provvedimento esecutivo;
3. di trasmettere il presente provvedimento a: Comune di Bari -Autorità di Bacino Distrettuale dell'Appennino Meridionale sede Puglia-Soprintendenza Archeologica, Belle Arti e Paesaggio per la Città Metropolitana di Bari -Segretariato Regionale MIBACT per la Puglia -Arpa Puglia -Regione Puglia Sezione LL.PP. Servizio Autorità Idraulica -Regione Puglia Sezione Ecologia -Rete Ferroviaria Italiana FRI S.p.A. -Ferrovie Appulo Lucane FAL -Consorzio di Bonifica Terre d'Apulia, nonché alla società proponente;
4. di comunicare, per opportuna conoscenza al Servizio Polizia Metropolitana di Bari e al Sindaco della Città Metropolitana di Bari;
5. di pubblicare un estratto del presente provvedimento sul Bollettino Ufficiale della Regione Puglia;
6. di dare atto che la presente determinazione non dà luogo ad impegno di spesa a carico del bilancio della Città Metropolitana di Bari;
7. di dare atto che la presente determinazione è pubblicata all'Albo pretorio di questo Ente per 15 giorni consecutivi.
8. Si rende noto che avverso il su esteso provvedimento è ammesso ricorso al Tribunale Amministrativo regionale competente per territorio entro 60 giorni dalla data di notificazione o dell'avvenuta piena

conoscenza dello stesso, ovvero ricorso straordinario al Presidente della Repubblica entro 120 giorni dalla data di notificazione o dall'avvenuta piena conoscenza dello stesso provvedimento, ai sensi degli artt. 8 ss del DPR del 24 novembre 1971 n. 1199.

Il Dirigente ad interim
Ing. M. Montalto

CITTA' METROPOLITANA DI BARI

Estratto determinazione dirigenziale 24 settembre 2021, n. 4748

Procedura di verifica di assoggettabilità a VIA. Proponente: Rete Gas Bari Azienda Municipale Gas S.p.a..

CITTA' METROPOLITANA di BARI
Servizio Tutela e valorizzazione dell'Ambiente Impianti termici,
Promozione e coordinamento dello Sviluppo economico

DETERMINAZIONE

OGGETTO: Procedura di verifica di assoggettabilità a Valutazione di impatto ambientale ex art.20 D.Lgs. n. 152/06 e s.m.i -L.R. n.11/01 e s.m.i. "Realizzazione dei lavori di manutenzione straordinaria e nuova realizzazione di tratti di condotta della rete di distribuzione urbana del gas situati all'interno di canali e/o lame naturali attraversanti il territorio del comune di Bari", comprendente n.5 Progetti: ***PROGETTO 4) "Realizzazione di nuove condotte in bassa ed in media pressione che attraversano la foce di lama Balice nel tratto compreso tra il lungomare IX Maggio e la complanare est S.S. 16 detta "via Napoli vecchia""*.**
Proponente: Rete Gas Bari Azienda Municipale Gas S.p.A. Via Accolti Gil Z.I. -BARI

IL DIRIGENTE
" ..... omissis ..... "
DETERMINA

Per tutte le motivazioni e considerazioni espresse in narrativa che qui si intendono integralmente riportate, in conformità al parere del Comitato VIA, agli esiti della conferenza di servizi che qui si intendono integralmente richiamati, e richiamando tutte le prescrizioni indicate dagli Enti intervenuti nel procedimento che qui si intendono integralmente riportate:

1. **di escludere dalla procedura di V.I.A,** ai sensi del D.Lgs. n.152/06 e s.m.i. **il PROGETTO n.4)** denominato **"Realizzazione di nuove condotte in bassa ed in media pressione che attraversano la foce di lama Balice nel tratto compreso tra il lungomare IX Maggio e la complanare est S.S. 16 detta "via Napoli vecchia"** presentato dalla RETE GAS BARI Azienda Municipale Gas S.p.A., **subordinatamente alle prescrizioni/condizioni impartite da tutti i soggetti coinvolti nel procedimento**, di cui ai pareri in premessa riportati agli atti del procedimento, di seguito richiamati:
   a) Autorità di Bacino Distrettuale dell'Appennino Meridionale, nota del 15/09/2020 prot. n. 17403;
   b) Comune di BARI - Ripartizione Tutela Ambiente, Sanità e Igiene, nota prot. n.202965 del 14/09/2020;
   c) Soprintendenza Archeologica, Belle Arti e Paesaggio nota n. 852-P del 01.02.2021;
   d) Parco Naturale Regionale Lama Balice nulla osta n.018/2021 del 09/07/2021;
2. di dichiarare il presente provvedimento esecutivo;
3. di trasmettere il presente provvedimento a: Comune di Bari -Autorità di Bacino Distrettuale dell'Appennino Meridionale sede Puglia-Soprintendenza Archeologica, Belle Arti e Paesaggio per la Città Metropolitana di Bari Segretariato Regionale MIBACT per la Puglia -Arpa Puglia -Regione Puglia Sezione LL.PP. Servizio Autorità Idraulica -Regione Puglia Sezione Ecologia -Rete Ferroviaria Italiana FRI S.p.A. -Ferrovie Appulo Lucane FAL -Consorzio di Bonifica Terre d'Apulia, nonché alla società proponente;
4. di comunicare, per opportuna conoscenza al Servizio Polizia Metropolitana di Bari e al Sindaco della Città Metropolitana di Bari;
5. di pubblicare un estratto del presente provvedimento sul Bollettino Ufficiale della Regione Puglia;
6. di dare atto che la presente determinazione non dà luogo ad impegno di spesa a carico del bilancio della Città Metropolitana di Bari;
7. di dare atto che la presente determinazione è pubblicata all'Albo pretorio di questo Ente per 15 giorni consecutivi.

8. Si rende noto che avverso il su esteso provvedimento è ammesso ricorso al Tribunale Amministrativo regionale competente per territorio entro 60 giorni dalla data di notificazione o dell'avvenuta piena conoscenza dello stesso, ovvero ricorso straordinario al Presidente della Repubblica entro 120 giorni dalla data di notificazione o dall'avvenuta piena conoscenza dello stesso provvedimento, ai sensi degli artt. 8 ss del DPR del 24 novembre 1971 n. 1199.

Il Dirigente ad interim
Ing. M. Montalto

AMMINISTRAZIONE PROVINCIALE FOGGIA

Estratto D.D. n. 1396 del 8 ottobre 2021

Provvedimento Autorizzativo Unico Regionale (P.A.U.R.) di cui all'art. 27-bis D.Lgs. 152/2006, relativo a:

- **un impianto per la produzione di energia elettrica da fonte rinnovabile eolica costituito da n. 4 aerogeneratori, denominato "Gubitosi-Topparusso-Stingeta", di potenza nominale complessiva pari a 15,6 MWe, sito nel territorio comunale di Ascoli Satriano (Fg), località "Gubitosi Topparusso-Stingeta";**
- **un cavidotto interrato MT di utenza, con collegamento a 30 kV presso la SE ubicata nel Comune di Ascoli Satriano, già esistente;**
- **realizzazione di un futuro collegamento RTN in cavo a 150 kV tra la SE "Valle", la SE a 150 kV "Camerelle" e la SE RTN a 380/150 kV denominata "Deliceto" e relative opere di collegamento presso le SE su richiamate.**

Esito positivo.

Proponente: DAUNIA WORK 1 SRL già DAUNIA WORK SRL (cod. pratica 2019/00056/VIA).

Con Determina Dirigenziale n. 1396 del 08/10/2021 del Settore Ambiente della Provincia di Foggia è stato determinato di adottare ai sensi e per gli effetti dell'art. 27-bis del D.Lgs. 152/2006 e dell'art. 14 e segg. della Legge 241/90, sulla base del pronunciamento positivo dell'ultima riunione della Conferenza di Servizi del 09/10/2020, un Provvedimento Autorizzatorio Unico Regionale (PAUR) positivo in ordine all'approvazione, alla realizzazione ed all'esercizio del relativo " impianto per la produzione di energia elettrica da fonte rinnovabile eolica costituito da n. 4 aerogeneratori, denominato "Gubitosi-Topparusso-Stingeta", di potenza nominale complessiva pari a 15,6 MWe, sito nel territorio comunale di Ascoli Satriano (Fg), località "Gubitosi-Topparusso-Stingeta";

- un cavidotto interrato MT di utenza, con collegamento a 30 kV presso la SE ubicata nel Comune di Ascoli Satriano, già esistente;
- realizzazione di un futuro collegamento RTN in cavo a 150 kV tra la SE "Valle", la SE a 150 kV "Camerelle" e la SE RTN a 380/150 kV denominata "Deliceto" e relative opere di collegamento presso le SE su richiamate.

" di cui all'istanza del 25/01/2019 prot. n. 2019/0000004609.

Provincia di Foggia
Settore Ambiente

AMMINISTRAZIONE PROVINCIALE FOGGIA

Estratto D.D. n. 1395 del 8 ottobre 2021

Provvedimento Autorizzativo Unico Regionale (P.A.U.R.) di cui all'art. 27-bis D.Lgs. 152/2006, relativo a:

- **un impianto di produzione di energia elettrica da fonte eolica costituito da n. 7 aerogeneratori, avente potenza elettrica complessiva pari a 16,1 MWe, sito nel Comune di Foggia (Fg) località "Poppi";**
- **un cavidotto esterno a 30 kV di connessione; ampliamento della Stazione Utente 30/150 kV località "Sprecacenere" sita nel Comune di Foggia (Fg), di proprietà della società Margherita S.r.l., da collegare in entra esci con la sezione a 150 kV della Stazione Elettrica 380/150 kV della RTN di Foggia denominata "Foggia Nord";**
- **opere ed infrastrutture connesse.".**

Esito positivo.

Proponente: DIFESA WIND SRL (cod. pratica 2020/00104/VIA).

Con Determina Dirigenziale n. 1395 del 08/10/2021 del Settore Ambiente della Provincia di Foggia è stato determinato di adottare ai sensi e per gli effetti dell'art. 27-bis del D.Lgs. 152/2006 e dell'art. 14 e segg. della Legge 241/90, sulla base del pronunciamento positivo dell'ultima riunione della Conferenza di Servizi del 07/07/2021, un Provvedimento Autorizzatorio Unico Regionale (PAUR) positivo in ordine all'approvazione, alla realizzazione ed all'esercizio del relativo "un impianto di produzione di energia elettrica da fonte eolica costituito da n. 7 aerogeneratori, avente potenza elettrica complessiva pari a 16,1 MWe, sito nel Comune di Foggia (Fg) località "Poppi";

- un cavidotto esterno a 30 kV di connessione; ampliamento della Stazione Utente 30/150 kV località "Sprecacenere" sita nel Comune di Foggia (Fg), di proprietà della società Margherita S.r.l., da collegare in entra esci con la sezione a 150 kV della Stazione Elettrica 380/150 kV della RTN di Foggia denominata "Foggia Nord";
- opere ed infrastrutture connesse".

di cui all'istanza del 29/02/2020 prot. n. 2020/0000009326.

Provincia di Foggia
Settore Ambiente

COMUNE DI GALATINA

Deliberazione C.C. 31 luglio 2019, n. 35

PIANO PARTICOLAREGGIATO DEL COMPARTO GUIDANO – VARIANTE, PER DIVERSA LOCALIZZAZIONE DEI LOTTI RESIDENZIALI, RISPETTO ALLE PREVISIONI DEL VIGENTE P.P., APPROVATO CON DELIBERAZIONE DEL C.C. N. 14 DEL 23/04/1981. PROPONENTE GROUND ZERO SRL. APPROVAZIONE DEFINITIVA.

IL CONSIGLIO COMUNALE

Il Presidente passa la parola all'Assessore all'Urbanistica e Lavori Pubblici, che relaziona sull'argomento

PREMESSO CHE:

Con delibera del Consiglio Comunale n. 25 del 09/05/2009 fu approvato uno schema di convenzione, su richiesta della curatela fallimentare dell'Istituto Finanziario Meridionale Greco S.p.a., dott. Massimo Bellantone, per il trasferimento di alcuni beni al Comune di Galatina e per la utilizzazione ai fini edificatori di n. 20 lotti di terreno siti all'interno del Comprensorio denominato "Frantoio Vidano", in Zona C3 del PUG vigente, oggetto di Piano Particolareggiato approvato con deliberazione del Consiglio Comunale n. 14 del 23/04/1981.

Nella suddetta convenzione il Comune di Galatina si impegnava a realizzare, a totale sua cura e spese ed entro 30 (trenta) mesi dalla stipula della stessa in forma di atto pubblico, parte delle opere di urbanizzazione primaria previste nella zona in oggetto, e precisamente la strada di collegamento tra Viale degli Eucalipti e la Strada Provinciale n. 329, completa di rete idrica-fognante, gas metano ed illuminazione pubblica, per un importo allora stimato di Euro 230.000,00.

Detta convenzione fu stipulata in data 10/03/2010, a mezzo di atto notarile rogato dal notaio dott. Giorgio Cascione in Casarano, n. 178117 di Repertorio e n. 36934 di Raccolta, registrato a Casarano il 19/03/2010 al n. 2271 Serie 1T e trascritto a Lecce il 22/03/2010, al n. 10501 R.G. e n. 7049 R.P.

Con decreto di trasferimento a firma del Giudice Delegato dott. Alessandro Silvestrini in data 11/02/2014, la GROUND ZERO S.r.l. ha acquisito la proprietà di n. 19 dei n. 20 lotti di suolo edificatorio sopra indicati.

Il termine previsto nella citata convenzione, pari a 30 (trenta) mesi decorrenti dal marzo 2010, è trascorso senza che il Comune abbia provveduto alla realizzazione delle opere previste, per cui, in esito al silenzio serbato dal Comune su una serie di istanze della Società, che proponeva di farsi carico della realizzazione di parte delle opere poste in capo al Comune, a scomputo degli oneri di urbanizzazione da versare per la realizzazione dei manufatti edilizi sui lotti edificabili, la stessa Società ha citato in giudizio il Comune stesso che, durante la passata gestione commissariale, si è attivato per comporre bonariamente la controversia.

In esito ad incontri tenutisi tra le parti nel mese di maggio 2017 presso la sede municipale, alla presenza dei legali rappresentanti della Società e del Comune, le stesse si sono determinate nel senso di addivenire ad una soluzione bonaria della complessa vicenda, considerando, da un lato, la situazione economica del Comune, che aveva comportato la necessità di approvazione di un piano di riequilibrio finanziario, e dall'altro la necessità della Società di vedere riconosciuti i propri diritti derivanti dagli impegni assunti dal Comune con la sottoscrizione della convenzione del 10/03/2010 e, quindi, verificando ipotesi e soluzioni condivise che contemplassero la possibilità, per il Comune, di non intervenire, nell'immediato, con impiego di somme di bilancio per garantire l'ottemperanza agli impegni assunti.

Conseguentemente, sono state valutate le seguenti ipotesi di soluzione del contenzioso:

- una diversa localizzazione di alcuni lotti edificatori (a parità di superficie ed indici) al fine di ridurre le

opere di urbanizzazione primaria a servizio degli attuali lotti, quindi con nuova localizzazione degli stessi su strade già esistenti e dotate di tali servizi, così riducendo le opere di urbanizzazione primaria, la cui realizzazione è posta a carico del Comune;

- impegno della Società a realizzare parte delle opere di urbanizzazione primaria, previste a carico del Comune e sopra descritte, fino alla concorrenza delle somme che la Società dovrà versare per quota parte del contributo di costruzione ex art. 16 DPR 380/2001 commisurato all'incidenza delle opere di urbanizzazione, oltre alle somme per la monetizzazione delle aree che, eventualmente, il Comune ricederà alla Società come indicato al successivo punto;

- impegno delle parti a verificare la possibilità di retrocessione di parte delle aree, già cedute al Comune dall'Istituto Finanziario Meridionale Greco S.p.a., per aree a standard, con garanzia di reperimento di corrispondente superficie nelle aree oggi destinate a lotti edificatori nel Piano approvato, che resteranno di proprietà privata e saranno destinate ad opere di urbanizzazione secondaria, come previsto dalle N.T.A. del P.U.G.;

- impegno del Comune a verificare la possibilità di cessione onerosa di una modesta porzione (circa 577 mq.) di aree di proprietà, per annettere le stesse ai lotti edificatori insistenti lungo il Viale degli Eucalipti, al fine di consentire la realizzazione, su tali aree, di opere di urbanizzazione da parte della Società (fognatura nera), non realizzabili sul Viale degli Eucalipti per problemi tecnici relativi alle quote stradali e di scorrimento delle canalizzazioni;

- impegno del Comune, al fine di ridurre al minimo possibile i successivi impegni finanziari per la realizzazione delle opere già previste nella convenzione del 10/03/2010, a cedere onerosamente l'area (mq. 683 circa) già destinata a strada dal Piano Particolareggiato approvato con deliberazione del C.C. n. 14 del 23/04/1981, collegante la strada interna di piano con la S.P. 18 Galatina-Copertino, anche al fine di evitare la creazione di un ulteriore incrocio stradale sulla stessa arteria;

- impegno delle parti, per quanto di rispettiva competenza, ad attivare le conseguenti procedure ed attività per la variazione delle previsioni del Piano Particolareggiato approvato, garantendo la permanenza delle attuali quantificazioni di aree destinate ad opere di urbanizzazione secondaria, quindi senza modifica alcuna degli standard di P.U.G.; la nuova localizzazione dei lotti fondiari dovrà risultare da nuovi elaborati da disporsi a cura e spese della Società e da approvarsi dal Comune.

Con nota acquisita al protocollo del Comune n. 16552 del 02/05/2017, la Società ha trasmesso un'articolata proposta, riferita alle ipotesi di soluzione del contenzioso come sopra riportate, così sintetizzabile:

1) Richiesta di realizzazione di parte delle opere di urbanizzazione primaria: sedi stradali (solo rilevato della strada interna di piano e dell'area a parcheggio adiacente la S.P. 329), rete fognante nera e rete idrica.

2) Compensazione parziale dei costi sostenuti dalla Società con scomputo sulla quota parte del contributo di costruzione, relativa all'incidenza delle opere di urbanizzazione, per i Permessi di Costruire ancora da rilasciare sull'area di piano.

3) Richiesta di acquisizione (per retrocessione) di alcune aree attualmente di proprietà del Comune, già cedute allo stesso dall'Istituto Finanziario Meridionale Greco S.p.a., per aree a standard, per complessivi mq. 5.640,00.

4) Impegno a corrispondere al Comune eventuali maggiori somme determinate dallo stesso, in sede di rilascio dei relativi permessi di costruire, per quota parte del contributo di costruzione commisurato all'incidenza degli oneri di urbanizzazione, rispetto a quelle, allo stato, previste a scomputo.

La proposta formulata dalla Società Ground Zero S.r.l. è stata istruita dai competenti uffici comunali, al fine di valutarne sia la fattibilità dal punto di vista della compatibilità urbanistica, sia la corretta quantificazione e qualificazione delle opere di urbanizzazione che la Società propone di realizzare a scomputo;

La Direzione Lavori Pubblici del Comune, in data 21/06/2017, ha completato l'istruttoria sul progetto di fattibilità e sui computi estimativi delle opere di urbanizzazione, quantificando complessivamente gli interventi che realizzerà la Società in € 146.000,00.

Con deliberazione del Commissario Straordinario n. 218 del 22/06/2017, il Comune ha stabilito:

di prendere atto del progetto di fattibilità per la realizzazione delle opere di urbanizzazione primaria (parte delle reti stradali, fognatura nera e rete idrica), a firma dell'Ing. Francesco Carrozzini, dando atto che l'opera risulta conforme alle previsioni del Piano Particolareggiato del Comparto Guidano, approvato con deliberazione del C.C. n. 14 del 23/04/1981;

di dare atto che il Comune provvederà alla formale approvazione dell'intervento, relativo alle opere sopra indicate, in esito all'istruttoria del progetto esecutivo che la Società provvederà a depositare, in coerenza con quanto quantificato e precisato nel parere della Direzione LL.PP. sopra indicato, oltre che nel rispetto di quanto indicato all'art. 20 e 23, commi 1 e 5, del D. Lgs. 50/2016;

di dare atto che, in esito all'approvazione del progetto, si dovrà procedere ad una modifica del vigente Programma Triennale delle OO.PP. e degli impegni già assunti dalle parti con la sottoscrizione della Convenzione del 10/03/2010, secondo schema da approvarsi con apposito atto e che tale convenzione dovrà recepire tutti i nuovi eventuali impegni delle parti, ivi compresi i termini e garanzie per la realizzazione delle opere, secondo le vigenti disposizioni normative;

che il Servizio Urbanistica della Direzione Territorio e Ambiente, previa presentazione di idonea e conforme istanza della Società, avvii il procedimento di istruttoria della variante alle attuali previsioni del Piano Particolareggiato approvato con deliberazione C.C. n. 14 del 23/04/1981, verificandone la rispondenza alle previsioni di piano e di legge, e al fine di garantire al Comune una notevole riduzione dei costi già assunti a suo carico con la sottoscrizione della Convenzione in data 10/03/2010, pari a € 230.0000, atteso che tale impegno finanziario risulta oggi non sostenibile dall'Amministrazione, per quanto in premessa rappresentato.

Con la richiamata nota, acquisita al protocollo del Comune n. 16552 del 02/05/2017, la Società GROUND ZERO Srl, in linea con quanto stabilito tra le parti e poi disposto dal Comune con la citata deliberazione C.S. n. 218 del 22/06/2017, ha proposto quanto segue, con riferimento agli aspetti aventi rilievo dal punto di vista urbanistico:

- Richiesta di acquisizione (per retrocessione) di alcune aree attualmente di proprietà del Comune, già cedute allo stesso dall'Istituto Finanziario Meridionale Greco S.p.a., per aree a standard, per complessivi mq. 5.640,00, come evidenziate nell'elaborato planimetrico allegato all'istanza. La Società propone di utilizzare parte di tale superficie, precisamente mq. 4.381, per diversa localizzazione di alcuni lotti edificatori (attualmente posti in adiacenza alla strada interna di piano, la cui mancata realizzazione ha generato il citato contenzioso), precisamente i lotti individuati con i numeri 9, 10, 11 e 12 nella planimetria allegata all'istanza, della superficie complessiva di mq. 4.362.

- La differenza tra la superficie complessiva dei nuovi lotti edificatori e quella complessiva dei lotti edificatori originari, pari a circa mq. 19, sarà oggetto di monetizzazione, come da quantificazione che sarà effettuata dai competenti uffici comunali.

- I nuovi lotti edificatori, individuati nella citata planimetria con i numeri 20, 21, 22, 23 e 24, della superficie

complessiva di mq. 4.381, sono localizzati lungo il Viale dei Pini e la Via degli Eucalipti (strade già esistenti e dotate di tali servizi), al fine di ridurre le opere di urbanizzazione primaria a carico del Comune.

- La volumetria insediabile su tali nuovi lotti sarà pari a quella dei lotti già individuati con i numeri 9, 10, 11 e 12, senza alcun aumento, e questi ultimi perderanno, di conseguenza, le caratteristiche di aree edificabili. Per la restante parte della superficie richiesta in cessione, mq. 1.260, è prevista la destinazione a verde privato, senza possibilità edificatoria, annesso alle adiacenti proprietà. Il tutto come evidenziato negli elaborati planimetrici allegati all'istanza.

- Il corrispettivo che la Società verserà al Comune, per effetto di tale retrocessione di aree, sarà determinato dai competenti uffici comunali, con riferimento a quanto fissato con la deliberazione della G.C. n. 491 del 22/11/2007.

- Tutte le nuove aree, di cui la Società propone il mutamento di destinazione d'uso, non sono interessate da presenza di vincoli di P.U.G. o di altri strumenti sovraordinati (PTCP, PPTR, PAI, ecc.), come si evince dagli elaborati grafici allegati all'istanza della stessa Società.

Con la citata deliberazione del Commissario Straordinario n. 218 del 22/06/2017, adottata con i poteri del Consiglio Comunale ed immediatamente esecutiva, l'A.C. assumeva l'impegno, tra l'altro, di avviare il procedimento istruttorio di un'ipotesi di variante alle attuali previsioni del Piano Particolareggiato approvato con deliberazione C.C. n. 14 del 23/04/1981, da proporsi dalla Ground Zero Srl, verificandone la rispondenza alle previsioni di piano e di legge, e al fine di garantire al Comune una notevole riduzione dei costi già assunti a suo carico con la sottoscrizione della Convenzione in data 10/03/2010, pari a € 230.0000.

Con nota acquisita al protocollo del Comune n. 26068 del 06/07/2017, la Società ha presentato il progetto esecutivo delle opere di urbanizzazione, allegando i seguenti elaborati:

- *Relazione Tecnica*
- *Tav. 01 – Sedi stradali. Planimetria generale e proposta sistemazione aree*
- *Tav. 02a – Sedi stradali. Planimetria con indicazione area di intervento*
- *Tav. 02b – Sedi stradali. Planimetria quotata*
- *Tav. 03 – Rete fognaria. Distribuzione planimetrica*
- *Tav. 04 – Rete fognaria. Profili stradali e Profili tubazioni*
- *Tav. 05 – Rete idrica*
- *Elenco Prezzi e Computi metrici*
- *Cronoprogramma*
- *Schema di contratto d'appalto*
- *Capitolato speciale d'appalto*
- *Piano di sicurezza e coordinamento*

ed ha, inoltre allegato la proposta di variante urbanistica al P.P., composta dai seguenti elaborati:

- *Relazione tecnica di variante*
- *Tav. A – Inquadramento. Stralci PUG, catastale, PUTT, PAI*
- *Tav. B – P.P. vigente*
- *Tav. C – Proposta di variante*
- *Tav. D – Tabelle riepilogative superfici*
- *Relazione geologica.*

Con deliberazione del Commissario Straordinario n. 239 del 19/07/2017, è stato poi disposto:

Di approvare il progetto esecutivo per la realizzazione delle opere di urbanizzazione primaria (parte delle

reti stradali, fognatura nera e rete idrica) a firma dell'Ing. Francesco Carrozzini, dando atto che l'opera risulta conforme alle previsioni del Piano Particolareggiato approvato con deliberazione del C.C. n.14 del 23/04/1981;

Di approvare lo schema della convenzione disciplinante gli impegni da assumersi dalle parti, compresi i termini e le garanzie per la realizzazione delle opere e la conseguente acquisizione delle stesse al patrimonio indisponibile del Comune, oltre che dell'impegno del Comune alla realizzazione e completamento delle opere previste a suo carico;

Di dare atto che, in base alla relazione istruttoria a firma del Geom. Saverio Toma in data 21/06/2017, poi confermata con la relazione in data 18/07/2017, la quota parte di intervento che la Società realizzerà a scomputo del pagamento della quota parte del contributo di costruzione sul totale di € 146.000,00 è quantificata in € 99.000,00, stabilendone il criterio di scomputo;

Di aggiornare il Programma Triennale delle OO.PP. 2017-2019, inserendo nell'elenco l'intervento che con il presente atto si approva;

Di dare atto che il Servizio Urbanistica della Direzione Territorio e Ambiente, procederà all'istruttoria della variante alle attuali previsioni del Piano Particolareggiato, verificandone la rispondenza alle previsioni di piano e di legge, e al fine di garantire al Comune una notevole riduzione dei costi già assunti a suo carico con la sottoscrizione della Convenzione in data 10/03/2010, pari a € 230.0000, atteso che tale impegno finanziario risulta oggi non sostenibile dall'Amministrazione, per quanto in premessa rappresentato;

Di dare mandato al Dirigente della Direzione LL.PP. per la stipula della convenzione secondo lo schema approvato.

In data 29/08/2017, con atto rogato dal Notaio Antonio Novelli in Gallipoli, è stata stipulata la nuova convenzione tra la Ground Zero Srl ed il Comune di Galatina, in ottemperanza a quanto disposto con la citata deliberazione C.S. n. 218/2017. All'art. 7 della suddetta Convenzione si stabiliva il termine ultimo di 12 (dodici) mesi, dalla data di stipula, per la realizzazione delle opere poste a carico della Società.

Successivamente sono intercorsi tra le parti numerosi incontri e colloqui, al fine di definire precisamente l'iter procedurale della proposta di variante al P.P. approvato e verificare la fattibilità e coerenza urbanistica della variante proposta.

La società Ground Zero Srl, in attesa delle determinazioni dell'Amministrazione Comunale sulla citata proposta di variante alle previsioni del Piano Particolareggiato, con nota acquisita al protocollo del Comune n. 30005 del 01/08/2018, nelle more della definizione completa degli accordi tra le parti, ha richiesto una proroga del termine per la realizzazione delle opere, che la convenzione pone a carico della stessa Società, nella misura di 12 (dodici) mesi.

Con deliberazione della Giunta Comunale n. 228 del 06/08/2018 è stato disposto:

- Di prendere atto delle conclusioni dell'allegata relazione del Dirigente della Direzione Territorio e Qualità Urbana sulla citata proposta della Società Ground Zero Srl, concordata tra le parti in attuazione di quanto stabilito con le citate deliberazioni del C.S. n. 218/2017 e n. 239/2017, avanzata dalla Società, al fine di contenere al massimo le opere e i costi a carico del Comune, come previste nelle convenzioni del 10/03/2010 e del 29/08/2017;

- Di esprimere parere favorevole, per quanto di competenza, alla proroga di 12 (dodici) mesi, richiesta dalla Società Ground Zero Srl, del termine per la realizzazione delle opere che la convenzione pone a carico della stessa Società, proponendo al Consiglio Comunale, organo competente in materia,

l'approvazione delle opportune modifiche alla convenzione stipulata in data 10/03/2010, come modificata in data 29/08/2017, in ottemperanza a quanto disposto con la citata deliberazione C.S. n. 218/2017.

- Di fare proprie le verifiche di compatibilità in materia urbanistica, disposte con le sopra citate deliberazioni assunte dal C.S. (n. 218/2017 e n. 239/2017) e contenute nell'allegata relazione del Dirigente della Direzione Territorio e Qualità Urbana, al fine di avviare il procedimento di modifica della convenzione in data 10/03/2010 (modificata con convenzione in data 29/08/2017), previo espletamento del procedimento di variante urbanistica al P.P. vigente.

- Di impartire specifico indirizzo alla Direzione Territorio e Qualità Urbana affinché provveda ai successivi adempimenti utili all'attuazione di quanto disposto con la presente.

La Direzione Territorio e Qualità Urbana ha avviato e concluso l'istruttoria sul procedimento di proposta di variante urbanistica alle previsioni del Piano Particolareggiato approvato con deliberazione del C.C. n. 14 del 23/04/1981, e, con riferimento alla proposta, concordata tra le parti ed oggetto delle citate deliberazioni del C.S. n. 218/2017 e n. 239/2017 ed avanzata dalla Società, come descritta in premessa, ha ritenuto di proporre ai competenti organi comunali quanto di seguito riportato.

1. <u>In relazione alla ipotesi di diversa localizzazione di alcuni lotti edificatori (a parità di superficie ed indici), concordata con l'obiettivo di ridurre le opere di urbanizzazione primaria a servizio degli attuali lotti, quindi con nuova localizzazione degli stessi sul Viale dei Pini.</u>

   La proposta comporta certamente una riduzione delle spese poste a carico del Comune per le opere di completamento da eseguire nuova strada da realizzarsi tra la Viale degli Eucalipti e la S.P. 329. Infatti, tale variazione di ubicazione dei lotti, comporta una riduzione della lunghezza del tratto di fognatura nera da realizzare su detta strada. Il Viale dei Pini è già dotato di tale condotta.

   Conseguentemente, si ridurranno le opere di urbanizzazione primaria, previste a carico del Comune e sopra descritte.

   Al riguardo è necessario modificare le attuali previsioni di opere di urbanizzazione previste sulla strada da realizzare, di collegamento tra Viale degli Eucalipti e S.P. 329.

2. <u>In relazione alla possibilità di retrocessione di parte delle aree, già cedute al Comune dall'Istituto Finanziario Meridionale Greco S.p.a., per aree a standard, con garanzia di reperimento di corrispondente superficie nelle aree oggi destinate a lotti edificatori nel Piano approvato, che resteranno di proprietà privata e saranno destinate ad opere di urbanizzazione secondaria, come previsto dalle N.T.A. del P.U.G.</u>

   La proposta non modifica sostanzialmente la dotazione di aree destinate a standard urbanistici nell'area. Tuttavia appare più opportuno valutare l'ipotesi di un semplice "scambio" di aree, a parità di superficie, restando quindi di proprietà pubblica, in esito a detto scambio, le aree attualmente destinate a lotti fondiari poste tra la strada di P.P. da realizzare e la S.P. 18 Galatina-Copertino.

   Conseguentemente, è da escludere l'ipotizzata monetizzazione per la cessione di dette aree che, pur rappresentando un introito per il Comune, potrebbe non garantire appieno la dotazione di aree per urbanizzazioni secondarie di proprietà pubblica, come previsto dalle norme del vigente Piano Particolareggiato, approvato con deliberazione del C.C. n. 14 del 23/04/1981 e confermato dal vigente P.U.G.

3. <u>In relazione alla possibilità di cessione onerosa di una modesta porzione (circa 577 mq.) di aree di</u>

proprietà comunale, per annettere le stesse ai lotti edificatori insistenti lungo il Viale degli Eucalipti, al fine di consentire la realizzazione, su tali aree, di opere di urbanizzazione da parte della Società (fognatura nera), non realizzabili sul Viale degli Eucalipti per problemi tecnici relativi alle quote stradali e di scorrimento delle canalizzazioni.

La proposta comporta una diminuzione della dotazione di aree per urbanizzazioni secondarie, come previsto dalle norme del vigente Piano Particolareggiato, approvato con deliberazione del C.C. n. 14 del 23/04/1981 e confermato dal vigente P.U.G

4. In relazione alla possibilità che il Comune, al fine di ridurre al minimo possibile i successivi impegni finanziari per la realizzazione delle opere già previste nella convenzione del 10/03/2010 e del 29/08/2017, ceda onerosamente l'area (mq. 683 circa) già destinata a strada dal Piano Particolareggiato approvato con deliberazione del C.C. n. 14 del 23/04/1981, collegante la strada interna di piano con la S.P. 18 Galatina-Copertino, anche al fine di evitare la creazione di un ulteriore incrocio stradale sulla stessa arteria.

   La proposta comporta una variazione delle previsioni del P.P. In realtà, trattasi di aree non destinate a urbanizzazioni primarie, ma di zona destinata a servizi di quartiere, sebbene in posizione molto decentrata e a ridosso della S.P. 18 Galatina-Copertino, il che comporterebbe la creazione di una potenziale pericolosa interferenza con la stessa arteria.

   Pertanto la proposta comporta una diminuzione della dotazione di aree per urbanizzazioni secondarie, come previsto dalle norme del vigente Piano Particolareggiato, approvato con deliberazione del C.C. n. 14 del 23/04/1981 e confermato dal vigente P.U.G.

   Essa, se positivamente valutata dai competenti organi comunali, comporta la verifica della permanenza, nell'area, delle dotazioni minime di standard urbanistici, secondo la vigente normativa.

In esito a quanto deciso dall'Amministrazione con la citata deliberazione della Giunta Comunale n. 228/2018 e alle valutazioni tecnico-urbanistiche sopra riportate, peraltro già contenute nella relazione tecnica allegata alla predetta deliberazione, la Società Ground Zero Srl, con nota acquisita al protocollo comunale n. 36607 del 19/09/2018, ha trasmesso i nuovi elaborati di progetto, in variante alle originarie previsioni del Piano Particolareggiato approvato con deliberazione del C.C. n. 14 del 23/04/1981, limitando quindi le variazioni alla diversa localizzazione di alcuni lotti edificatori, come in premessa individuati, e alla riduzione delle opere di urbanizzazione originariamente previste, comportante un minore costo a carico del Comune pari a Euro 30.585,00.

Gli elaborati del Piano Particolareggiato come proposto in variante alle previsioni del vigente P.P. approvato con deliberazione del C.C. n. 14 del 23/04/1981, che rispettano le indicazioni già contenute nella relazione istruttoria della Direzione Territorio e Qualità Urbana del Comune, allegata alla deliberazione della G.C. n. 228 del 06/08/2018, sono di seguito riportati:

Progetto delle Opere di Urbanizzazione:

- Relazione Tecnica
- Tav. 01 contenente:
  Sedi stradali (Planimetria generale e proposta sistemazione aree; Planimetria con indicazione area di intervento; Planimetria quotata);
  Rete fognaria (Distribuzione planimetrica; Profili stradali e Profili tubazioni); Rete idrica (Distribuzione planimetrica);
- Elenco Prezzi e Computi metrici
- Cronoprogramma

- Schema di contratto d'appalto
- Capitolato speciale d'appalto
- Piano di sicurezza e coordinamento

Progetto di Variante al Piano Particolareggiato:

- Relazione tecnica di variante
- Tav. 02a contenente:
  Stralci d'inquadramento (PUG; Catastale; PPTR; PAI);
- Tav. 02b contenente:
  Stralcio P.P. esistente; Assetto proprietario; Planivolumetrico Stato di Fatto; Planivolumetrico di Progetto; Planimetria con indicazione Aree di cui si propone l'acquisizione; Tabelle riepilogative superfici;
- Norme Tecniche d'Attuazione
- Relazione geologica

Il Servizio *Tutela territorio - Valorizzazione patrimonio storico-culturale* della Direzione Territorio e Qualità Urbana, in qualità di Autorità Procedente in materia di VAS, ha attestato, con proprio provvedimento prot. n. 20190008119 del 20/02/2019, l'esclusione della variante oggetto del presente atto dalle procedure di VAS, alla luce del Regolamento Regionale n. 18 del 09/10/2013 (in attuazione della L.R. n. 44/2012), integrato e modificato come dall'allegato III al Reg. reg. 8/6/2015 n. 16, in quanto rientrante nella fattispecie prevista all'art. 7, comma 7.2, lettera a), punto VII del citato regolamento VAS;

Il procedimento di registrazione della proposta di Piano oggetto della presente deliberazione, in variante alle previsioni del vigente P.P. approvato con deliberazione del C.C. n. 14 del 23/04/1981, quale strumento urbanistico "escluso" dalle procedure VAS, è stato pubblicato sull'apposito portale regionale in data 20/02/2019 (codice VAS-1465-REG-075029-005);

Con deliberazione del Consiglio Comunale n. 9 del 26/02/2019 è stato disposto:

1) DI PROCEDERE all'adozione, valutandolo coerente con gli indirizzi impartiti e meritevole di accoglimento, del progetto di Piano Particolareggiato del Comparto Guidano, come proposto in variante alle previsioni del vigente P.P. approvato con deliberazione del C.C. n. 14 del 23/04/1981, composto dagli elaborati indicati in premessa e che, pur non materialmente allegati alla presente, ne formano parte integrante e sostanziale;

2) DI DARE ATTO che la suddetta variante alle previsioni del vigente P.P., approvato con deliberazione del C.C. n. 14 del 23/04/1981, riguarda esclusivamente una diversa localizzazione di alcuni lotti edificatori e non comporta aumento di volumi e superfici rispetto a quelle già approvate;

3) DI DARE ATTO che lo stesso Piano non comporta alcuna variazione alle previsioni strutturali e programmatiche del PUG vigente, approvato con deliberazione del C.C. n. 62 del 06/12/2005.

4) DI APPROVARE le seguenti modifiche alla convenzione stipulata tra il Comune e la Società proponente in data 29/08/2017:

   - Art. 1 (Oggetto della Convenzione): al secondo e al terzo periodo modificare il costo complessivo stimato delle opere, portandolo da Euro 146.000,00 a Euro 113.624,72;

   - Art. 2 (Esecuzione delle opere): al secondo periodo eliminare il riferimento al D. Lgs. 50/2016, per quanto attiene alle modalità di individuazione dell'impresa esecutrice, contenuto al rigo n. 8, in quanto dette opere sono da inquadrarsi nella fattispecie prevista all'art. 36, comma 4, del D. Lgs. 50/2016 e, conseguentemente, si applica l'art. 16, comma 2-bis, del D.P.R. 06/06/2001 n. 380, che prevede l'esclusione di tali interventi dall'ambito di applicazione del Codice dei Contratti sopra citato;

- Art. 7 (Termine per l'esecuzione delle opere): stabilire che il termine di dodici mesi, previsto per l'esecuzione delle opere da parte della Società proponente, decorre dalla data di pubblicazione dell'atto di approvazione definitiva della proposta di variante oggetto della presente delibera.

- Inserire apposito articolo disciplinante la cessione/scambio delle aree, tra Comune e Società proponente, a parità di superficie e senza corrispettivi, come da elaborati del progetto di variante.

5) DI DARE ATTO che, prima dell'approvazione definitiva della proposta di variante oggetto della presente deliberazione, dovrà concludersi con esito positivo il procedimento di Valutazione Ambientale Strategica (VAS), come sopra richiamato ed avviato.

6) DI DARE ATTO che il presente procedimento è disciplinato all'art. 16 della L.R. 27/07/2001 n. 20 e ss.mm.ii., dando mandato agli uffici competenti affinché si provveda alla pubblicazione del presente provvedimento secondo le forme di legge;

7) DI DARE ATTO che il presente provvedimento non comporta spese a carico del Comune e che tutte le spese di pubblicazione previste per legge saranno poste in carico al soggetto che ha formulato la richiesta di modifica normativa;

8) DI PUBBLICARE il presente provvedimento, ai sensi del D. Lgs. 14/03/2013 n. 33, nella sezione "Amministrazione Trasparente" del sito web del Comune.

VISTO E CONSIDERATO:

Che, ai sensi dell'art. 16 della L.R. 27 luglio 2001 n. 20, gli atti relativi alla deliberazione del Consiglio Comunale n. 9 del 26.02.2019, avente ad oggetto "Piano particolareggiato del Comparto Guidano – Variante, per diversa localizzazione dei lotti residenziali, rispetto alle previsioni del vigente P.P., approvato con deliberazione del C.C. n. 14 del 23.04.1981. Proponente GROUND ZERO srl. Adozione", sono stati depositati presso la Segreteria del Comune, per quindici giorni consecutivi, dal 14/06/2019 e fino al 29/06/2019.

Che l'avviso dell'avvenuta adozione dello strumento urbanistico sopra citato e del deposito degli atti presso la Segreteria Comunale è stato pubblicato all'Albo Pretorio Comunale in data 14/06/2019 e sino a tutto il 29/06/2019, come da attestazione in atti.

Che l'avviso dell'avvenuta adozione dello strumento urbanistico sopra citato e del deposito degli atti presso la Segreteria Comunale è stato pubblicato, a spese della società proponente, sui quotidiani di stampa "Il Messaggero" e "Nuovo Quotidiano di Puglia" in data 14/06/2019.

Che nei termini di legge e, comunque, sino alla data odierna, non sono pervenute osservazioni sulla citata deliberazione di adozione del Consiglio Comunale n. 9/2019.

Che, con determinazione della Dirigente Sezione Autorizzazioni Ambientali Regione Puglia n. 81 del 10/04/2019, pubblicata sul BURP n. 43 del 18.04.2019, è stata dichiarata la sussistenza delle condizioni di esclusione - come attestate dal Comune - di cui all'art. 7, comma 7.2, lettera a) punto VII) del Regolamento Regionale 9 ottobre 2013, n. 18 relative alla" *Variante per diversa localizzazione dei lotti residenziali, rispetto alle previsioni del vigente piano particolareggiato del comparto "Guidano", approvato con deliberazione del C.C. n. 14 del 23.04.1981*" e, conseguentemente, assolti gli adempimenti in materia di Valutazione Ambientale Strategica.

Che, con la stessa determinazione dirigenziale n. 81/2019 è stato disposto di demandare al Comune di Galatina, in qualità di autorità procedente, l'assolvimento degli obblighi stabiliti dall'articolo 7 del suddetto regolamento, con particolare riferimento all'obbligo di dare atto della conclusione della presente procedura nell'ambito dei provvedimenti di approvazione.

Che il progetto di Piano Particolareggiato del Comparto Guidano, come proposto in variante alle previsioni del vigente P.P. approvato con deliberazione del C.C. n. 14 del 23/04/1981, adottato con deliberazione C.C. n. 9 del 26/02/2019, risulta coerente con gli indirizzi impartiti con i provvedimenti degli organi comunali citati in premessa nel presente atto e meritevole di accoglimento.

Che la suddetta variante adottata riguarda esclusivamente una diversa localizzazione di alcuni lotti edificatori e non comporta aumento di volumi e superfici.

Che la suddetta variante adottata non comporta alcuna modifica delle previsioni strutturali e programmatiche del PUG vigente, approvato con deliberazione del C.C. n. 62 del 06/12/2005.

RITENUTO, per tutto quanto sopra esposto:

Di dover procedere, ai sensi di quanto stabilito all'art. 10 e all'art. 16, comma 7, della Legge Regionale n. 20 del 27/07/2001, all'approvazione in via definitiva del progetto di Piano Particolareggiato del Comparto Guidano, come proposto in variante alle previsioni del vigente P.P. approvato con deliberazione del C.C. n. 14 del 23/04/1981, composto dagli elaborati indicati in premessa.

Tutto ciò premesso, visto, ritenuto e considerato,

IL CONSIGLIO COMUNALE

Vista, condivisa e fatta propria la relazione che precede;

VISTI:

- L'art. 42, comma 2, lett. b) del D. Lgs. 267/2000 e ss.mm.ii. (Testo Unico delle leggi sull'ordinamento degli EE.LL.);
- il vigente Statuto Comunale;
- La Legge Regionale 2001 n. 20 "Norme generali di governo e uso del territorio" e ss.mm.ii.;

Acquisito il parere favorevole di regolarità tecnica, espresso ai sensi dell'art. 49 del D. Lgs. 18 agosto 2000 n. 267 e del vigente Regolamento Comunale sul Sistema dei Controlli Interni, attestante la legittimità dell'atto, la regolarità e la correttezza dell'azione amministrativa, sotto il profilo della normativa di riferimento, delle regole di procedura, dei principi di carattere generale dell'ordinamento, nonché di buona amministrazione;

UDITI gli interventi di cui all'allegato resoconto;

Visto l'emendamento proposto dal Sindaco, in seguito all'esame della proposta di deliberazione, che di seguito si riporta:

(inserire al punto 4) del dispositivo)

""*Di dare atto che le variazioni al piano particolareggiato che con la presente si approvano, sono riferite esclusivamente alle aree interessate alla diversa localizzazione dei lotti edificatori e alle previste opere di urbanizzazione primaria poste sulla strada di progetto congiungente la Via dei Ciliegi con la via degli Eucalipti e alle spalle dei nuovi lotti edificatori posti sulla via dei Pin*i""

IL CONSIGLIO COMUNALE

APPROVA

l'emendamento proposto dal Sindaco, come sopra esposto.

Il Presidente, quindi, pone ai voti la deliberazione come innanzi emendata.

IL CONSIGLIO COMUNALE

DELIBERA

per le motivazioni in premessa esplicitate, e che qui si abbiano per integralmente richiamate e trascritte:

1) **DI PROCEDERE** all'approvazione in via definitiva, valutandolo coerente con gli indirizzi impartiti e meritevole di accoglimento, del "progetto di Piano Particolareggiato del Comparto Guidano, come proposto in variante alle previsioni del vigente P.P. approvato con deliberazione del C.C. n. 14 del 23/04/1981", come adottato con deliberazione del Consiglio Comunale n. 9 del 26/02/2019, composto dagli elaborati indicati in premessa e che, pur non materialmente allegati alla presente, ne formano parte integrante e sostanziale;

2) **DI DARE ATTO** che la suddetta variante alle previsioni del vigente P.P., approvato con deliberazione del C.C. n. 14 del 23/04/1981, riguarda esclusivamente una diversa localizzazione di alcuni lotti edificatori e non comporta aumento di volumi e superfici rispetto a quelle già approvate;

3) **DI DARE ATTO** che lo stesso Piano non comporta alcuna variazione alle previsioni strutturali e programmatiche del PUG vigente, approvato con deliberazione del C.C. n. 62 del 06/12/2005;

4) **DI DARE ATTO** che le variazioni al piano particolareggiato che con la presente si approvano, sono riferite esclusivamente alle aree interessate alla diversa localizzazione dei lotti edificatori e alle previste opere di urbanizzazione primaria poste sulla strada di progetto congiungente la Via dei Ciliegi con la via degli Eucalipti e alle spalle dei nuovi lotti edificatori posti sulla via dei Pini;

5) **DI APPROVARE** in via definitiva le seguenti modifiche alla convenzione stipulata tra il Comune e la Società proponente in data 29/08/2017:

   - Art. 1 (Oggetto della Convenzione): al secondo e al terzo periodo modificare il costo complessivo stimato delle opere, portandolo da Euro 146.000,00 a Euro 113.624,72;

   - Art. 2 (Esecuzione delle opere): al secondo periodo eliminare il riferimento al D. Lgs. 50/2016, per quanto attiene alle modalità di individuazione dell'impresa esecutrice, contenuto al rigo n. 8, in quanto dette opere sono da inquadrarsi nella fattispecie prevista all'art. 36, comma 4, del D. Lgs. 50/2016 e, conseguentemente, si applica l'art. 16, comma 2-bis, del D.P.R. 06/06/2001 n. 380, che prevede l'esclusione di tali interventi dall'ambito di applicazione del Codice dei Contratti sopra citato;

   - Art. 7 (Termine per l'esecuzione delle opere): stabilire che il termine di dodici mesi, previsto per l'esecuzione delle opere da parte della Società proponente, decorre dalla data di pubblicazione dell'atto di approvazione definitiva della proposta di variante oggetto della presente delibera;

   - Inserire apposito articolo disciplinante la cessione/scambio delle aree, tra Comune e Società proponente, a parità di superficie e senza corrispettivi, come da elaborati del progetto di variante.

6) **DI DARE MANDATO** al Dirigente della Direzione Territorio e Qualità Urbana per la sottoscrizione della Convenzione regolante i rapporti tra Comune e Società Proponente, già stipulata in data 29/08/2017, da modificarsi secondo quanto disposto al precedente punto 4;

7) **DI DARE ATTO** che, con determinazione della Dirigente Sezione Autorizzazioni Ambientali Regione Puglia n. 81 del 10/04/2019, pubblicata sul BURP n. 43 del 18.04.2019, è stata dichiarata la sussistenza delle condizioni di esclusione - come attestate dal Comune - di cui all'art. 7, comma 7.2, lettera a) punto VII) del Regolamento Regionale 9 ottobre 2013, n. 18 relative alla" *Variante per diversa localizzazione dei lotti residenziali, rispetto alle previsioni del vigente piano particolareggiato del comparto "Guidano", approvato con deliberazione del C.C. n. 14 del 23.04.1981*" e, conseguentemente, assolti gli adempimenti in materia di Valutazione Ambientale Strategica.

8) **DI DARE ATTO** che il presente procedimento è disciplinato all'art. 16 della L.R. 27/07/2001 n. 20 e ss.mm.ii., dando mandato agli uffici competenti affinché si provveda alla pubblicazione del presente provvedimento secondo le forme di legge e, in particolare, alla pubblicazione dell'estratto della presente deliberazione sul Bollettino ufficiale della Regione Puglia;

9) **DI DARE ATTO** che il presente provvedimento non comporta spese a carico del Comune e che tutte le eventuali spese necessarie all'attuazione del presente atto saranno poste in carico al soggetto proponente;

10) **DI PUBBLICARE** il presente provvedimento, ai sensi del D. Lgs. 14/03/2013 n. 33, nella sezione "Amministrazione Trasparente" del sito internet istituzionale del Comune.

Successivamente,

IL CONSIGLIO COMUNALE

DELIBERA

di dare al presente atto immediata eseguibilità ai sensi dell'art. 134, comma 4, del D.Lgs. 18.08.2000 n. 267.

UNIONE JONICA SALENTINA
Determinazione 8 ottobre 2021, n. 30
Procedura di verifica di assoggettabilità a VAS.

UNIONE Jonica Salentina
Provincia di Lecce

SETTORE
SETTORE 2 PAESAGGIO E VAS

DETERMINAZIONE DEL RESPONSABILE DI SETTORE

N. 13 data 08/10/2021 del Registro di Settore
N. 30 data 08/10/2021 del Registro Generale

Oggetto: Verifica di assoggettabilità a VAS ex l.r.44/2012 e D.Lgs 152/2006 e ss.mm.ii. - Progetto di Ampliamento di un fabbricato destinato ad attività artigianale di scatolificio alla contrada Spalla in variante al PdF vigente ai sensi dellart. 8 del DPR 160/2010

Verifica di assoggettabilità a VAS ex l.r.44/2012 e D.Lgs 152/2006 e ss.mm.ii. - *Progetto di "Ampliamento di un fabbricato destinato ad attività artigianale di scatolificio alla contrada Spalla in variante al PdF vigente ai sensi dell'art. 8 del DPR 160/2010"*

Autorità procedente: **Comune di Matino**

PROVVEDIMENTO DI ESCLUSIONE DALLA VALUTAZIONE AMBIENTALE STRATEGICA (VAS)

L'AUTORITÀ COMPETENTE PER LA VAS

PREMESSO

CHE la Società "SCATOLIFICIO SAN GIORGIO SRL" con sede in Matino alla contrada Spalla, C.F. 02111120750, ha presentato al Comune di Matino, ai sensi dell'art. 20 del D.Lgs. 152/2006 e s.m.i. istanza per l'avvio della procedura di verifica di assoggettabilità a VIA/VAS del progetto di "ampliamento di un fabbricato destinato ad attività artigianale di scatolificio alla contrada Spalla in Matino" e precisamente sull'immobile identificato al foglio 24, p.lla 1497, in variante al P.d.F. vigente ai sensi dell'art. 8 del DPR n.160/2010;
CHE il Comune di Matino in data 18.11.2019 ha avanzato richiesta per l'avvio del procedimento di verifica di assoggettabilità a VAS del progetto definitivo in epigrafe segnato con nota prot.n. 0022456.
CHE sono stati individuati dall'autorità competente Unione dei Comuni Jonica Salentina, i seguenti Enti competenti per il rilascio dei pareri:
REGIONE PUGLIA - Servizio Difesa del suolo e rischio sismico
REGIONE PUGLIA - Servizio Ecologia - Ufficio VAS
REGIONE PUGLIA - Servizio Urbanistica
SOPRINTENDENZA per i Beni Architettonici e Paesaggistici per le Province di Lecce, Brindisi e Taranto
PROVINCIA DI LECCE - Settore Territorio, Ambiente e Programmazione Strategica
AUTORITÀ DI BACINO DELLA PUGLIA
AUTORITÀ IDRICA PUGLIESE

ARPA PUGLIA
ASL LECCE
CONSORZIO DI BONIFICA UGENTO - LI FOGGI

CONSIDERATO

CHE a seguito dell'entrata in vigore della L.R. n. 4 del 12.02.2014, che ha introdotto modifiche ed integrazione alla L.R. n. 44 del 14.11.2012, l'esercizio della competenza in merito all'espletamento dei procedimenti di verifica di assoggettabilità a V.A.S. afferenti a piani o programmi approvati in via definitiva dai comuni è stato delegato agli stessi comuni, anche nelle forme associative disciplinate dal D.Lgs. n. 267/2000 e ss.mm.ii.;

CHE ai sensi dell'art. 4 della L.R. n. 44/2012, così come novellato dalla L.R. n. 4/2014, nell'esercizio della delega i Comuni devono garantire il soddisfacimento dei seguenti requisiti:

- ✓ separazione dell'autorità procedente, condizione che si intende soddisfatta anche se procedente e quella competente sono diversi organi o articolazioni della stessa amministrazione;
- ✓ adeguato grado di autonomia amministrativa;
- ✓ opportuna competenza tecnica e amministrativa in materia di tutela, protezione e valorizzazione ambientale;

CHE con deliberazione della Giunta Unione Jonica Salentina è stata costituita la Commissione VAS, composta dai RUP comunali della Commissione Locale per il Paesaggio con Presidente il Responsabile del Settore Paesaggio/VAS dell'Unione dei Comuni, alla quale sono state assegnate le funzioni di "autorità competente";

CHE nell'ambito del procedimento di verifica di assoggettabilità a VAS cui il presente provvedimento si riferisce:

- *l'Autorità proponente è la Ditta "Scatolificio San Giorgio srl";*
- *l 'Autorità procedente è il Comune di Matino;*
- *l'Autorità competente è l'Unione Jonica Salentina;*

VISTA la richiesta, inviata all'Unione dei Comuni in data 18.11.2019 dal Comune di Matino, per l'avvio del procedimento di verifica di assoggettabilità a VAS, per il progetto in oggetto;
VISTA la pubblicazione di tutti gli elaborati di progetto sull'Albo Pretorio dell'Unione Jonica Salentina da parte dell'Autorità Competente avvenuta in data 26/10/2020;
VISTA la nota prot. n. 0000831 del 26.10.2020 di questa Amministrazione di avvio di consultazione inviata via PEC a tutti gli Enti territorialmente interessati per la richiesta di contributo di cui al comma 2 art. 8 L.R. 44/2012 e che nella stessa nota si raccomandava di inviare, nel termine di 30 giorni, i pareri in merito alla verifica di assoggettabilità alla VAS;

ACCERTATO che è pervenuto un solo parere da parte della REGIONE PUGLIA - Servizio Urbanistica;

PRESO ATTO

- dell'avvenuto espletamento delle misure volte a favorire la partecipazione del pubblico al procedimento, tramite: pubblicazione sull'Albo Pretorio dell'Unione dei Comuni Jonica Salentina senza che siano pervenute osservazioni;
- dei verbali del 04.05.2021 e del 02.09.2021 della Commissione, conclusivi del procedimento di verifica assoggettabilità alla VAS, a firma di tutti i componenti presenti della Commissione, Segretario e Presidente in funzione di "autorità competente" dell'Unione Jonica Salentina;

RITENUTO sulla base degli elementi contenuti nella documentazione presentata e tenuto conto dei contributi resi dai Soggetti Competenti in materia ambientale, che il **Progetto di "*Ampliamento di un fabbricato destinato ad attività artigianale di scatolificio alla contrada Spalla in variante al PdF vigente ai sensi dell'art. 8 del DPR 160/2010*"** non comporti impatti ambientali significativi sull'ambiente, inteso come *sistema di relazioni fra i fattori antropici, naturalistici, chimico-fisici, climatici, paesaggistici, architettonici, culturali, agricoli ed*

economici (art. 5, comma 1, lettera c D. Lgs. 152/2006 e ss.mm.ii.) e debba pertanto essere escluso dalla procedura di valutazione ambientale strategica di cui agli artt. da 13 a 18 del D.Lgs. 152/2006 e ss.mm.ii., e art. 7 comma 7.2 lettera a) del R.R. n.18 del 19.10.2013 di attuazione della L.R. n. 44 del 14/12/2012, fermo restando il rispetto della normativa ambientale pertinente e di tutte le distanze regolamentari da eventuali emergenze idrogeologiche, naturalistiche, storiche e paesaggistiche nonché l'acquisizione dei relativi pareri e/o autorizzazioni di competenza**;**

VISTO il D.Lgs 267/2000 e s.m.i.;

VISTO il D.Lgs. n. 165/2001;

VISTA la Legge n. 241 del 7.8.1990 "Nuove norme sul procedimento amministrativo" così come modificata ed integrata dalle leggi n. 15/2005 e n. 80/2005;

VISTO il D.Lgs. 152/2006 e ss.mm.ii.;

VISTA la Legge Regionale 12/04/2001 n. 11, "Norme sulla valutazione dell'impatto ambientale", e successive modifiche, che disciplina le procedure di valutazione di impatto ambientale (VIA) in attuazione della direttiva 85/337/CEE, modificata dalla direttiva 97/11/CE, e del D.P.R. 12.4.1996, integrato e modificato dal D.P.C.M. 7/3/2007, nonché le procedure di valutazione di incidenza ambientale di cui al D.P.R. 8.09.1997, n. 357, e successive modifiche;

VISTA la Legge Regionale 14 dicembre 2012, n. 44 "Disciplina regionale in materia di valutazione ambientale strategica";

VISTO il Regolamento Regionale n. 18 del 09.10.2013 rubricato "Regolamento di attuazione della legge regionale 14 dicembre 2012, n. 44 (Disciplina regionale in materia di valutazione ambientale strategica), concernente piani e programmi urbanistici comunali";

VISTO l'art.4, comma 3, della L.R. 44/2012 come modificato dalla L.R. n. 4/2014;

VISTO il Decreto Presidenziale n. 2/2021 con il quale è stata attribuita la titolarità della posizione organizzativa con organizzativa responsabilità gestionali;

RICONOSCIUTA in capo allo scrivente la competenza ad emettere il provvedimento;

DATO ATTO:

- che sussiste legittimazione ad emanare il presente atto;
- che non risultano esistenti cause di incompatibilità e/o conflitto di interessi;
- che non risultano rapporti di parentela o di amicizia tali da interferire con il presente provvedimento;
- che l'emanazione del presente provvedimento avviene nella piena coscienza e nel rispetto della vigente normativa di settore, nonché delle norme regolamentari applicabili;
- che sussiste l'impegno ad assolvere agli obblighi relativi alla trasparenza e alla pubblicazione delle informazioni contenute nel provvedimento, nel rispetto della vigente normativa

Tutto ciò premesso e considerato,

DETERMINA

DI ESCLUDERE il Progetto - di *"Ampliamento di un fabbricato destinato ad attività artigianale di scatolificio alla contrada Spalla in variante al PdF vigente ai sensi dell'art. 8 del DPR 160/2010" del Comune di Matino* - dall'applicazione della procedura di assoggettabilità alla VAS ai sensi degli artt. da 13 a 18 del D.Lgs 152/2006 e art. 7 comma7.2 lettera a) del R.R. n.18 del 19.10.2013 di attuazione della L.R. n.44 del 14/12/2012, secondo i pareri espressi sulla base degli elementi di verifica di cui all'allegato II alla Direttiva 2001/42/CEE, dai soggetti con competenza ambientale nonché alle condizioni e prescrizioni di cui al verbale di conferenza conclusivo del procedimento di verifica assoggettabilità alla VAS del 02.09.2021 a firma del gruppo tecnico con funzioni di "autorità competente" dell'Unione Jonica Salentina;

DI DARE ATTO che, il presente provvedimento:

- è adottato ai sensi della normativa vigente al momento dell'avvio del relativo procedimento, come disposto dall'art. 21, comma 1, della Legge Regionale 14 dicembre 2012, "Disciplina regionale in materia di valutazione ambientale strategica" e ai sensi dell'art. 10 della L.R. n. 4 del 12/02/2014 che modifica l'art. 4 della Legge Regionale n. 44/2012, ed introduce il comma 7bis il quale recita "I procedimenti di cui al comma 3, avviati dalla Regione alla data di entrata in vigore del presente comma, sono conclusi dai comuni, ad esclusione dei procedimenti di VAS rivenienti da provvedimenti di assoggettamento a VAS definiti in sede regionale";
- fa salve tutte le ulteriori prescrizioni, integrazioni o modificazioni relative al progetto in oggetto introdotte dai soggetti competenti in materia ambientale e dagli enti preposti ai controlli di compatibilità di cui alla normativa statale e regionale vigente, con particolare riferimento alla tutela del paesaggio ed al governo del territorio, nel corso del procedimento di approvazione, anche successivamente all'adozione del presente provvedimento, purché con lo stesso compatibili;
- non esonera l'autorità procedente dalla acquisizione di ogni altro parere e/o autorizzazione per norma previsti, ivi compresi i pareri di cui alla L.R. 11/2001 e s.m.i. al L.R. 44/2012 e ss.mm.ii. e s.m.i., qualora ne ricorrano le condizioni per l'applicazione;
- è altresì subordinato alla verifica di legittimità delle procedure amministrative messe in atto;

DI TRASMETTERE il presente provvedimento, all'Autorità procedente;

DI PUBBLICARE il presente provvedimento, in estratto, sul Bollettino Ufficiale della Regione Puglia, a cura dell'autorità competente, e, integralmente, sui siti web istituzionali dell'autorità procedente e dell'autorità competente;

DI TRASMETTERE copia del presente provvedimento ai soggetti competenti in materia ambientale e agli Enti territorialmente interessati.

Il Responsabile Settore Paesaggio/VAS

Ing. Luigi GIANNÌ

Appalti – Bandi, Concorsi e Avvisi

Appalti

GAL MURGIA PIU'

AVVISO PER LA RACCOLTA DI PREVENTIVI, SENZA IMPEGNO DI AGGIUDICAZIONE, PER L'AFFIDAMENTO DEL SERVIZIO DI ASSISTENZA IN MATERIA DI SICUREZZA NEI LUOGHI DI LAVORO RELATIVO ALLO SVOLGIMENTO DELLE FUNZIONI DI RESPONSABILE DEL SERVIZIO PREVENZIONE E PROTEZIONE (RSPP), DEL GRUPPO DI AZIONE LOCALE MURGIA PIÙ S. C. A R. L. AI SENSI DEL D.LGS.N.81/08
Smart CIG: Z203366CC2
CUP: B62F17000810009

P.S.R PUGLIA 2014/2020
FONDO FEASR MISURA 19 "SOSTEGNO ALLO SVILUPPO LOCALE LEADER"
SOTTOMISURA 19.4 "SOSTEGNO AI COSTI DI GESTIONE"

AVVISO PER LA RACCOLTA DI PREVENTIVI, SENZA IMPEGNO DI AGGIUDICAZIONE, PER L'AFFIDAMENTO DEL SERVIZIO DI ASSISTENZA IN MATERIA DI SICUREZZA NEI LUOGHI DI LAVORO RELATIVO ALLO SVOLGIMENTO DELLE FUNZIONI DI RESPONSABILE DEL SERVIZIO PREVENZIONE E PROTEZIONE (RSPP), DEL GRUPPO DI AZIONE LOCALE MURGIA PIÙ S. C. A R. L. AI SENSI DEL D.LGS.N.81/08

Smart CIG: Z203366CC2
CUP: B62F17000810009
Approvato dal CdA del 01/10/2021

Richiamati:

- il Regolamento (UE) n. 1303/2013, recante disposizioni comuni sul coordinamento tra i diversi fondi al fine di promuovere lo sviluppo armonioso, equilibrato e sostenibile dell'Unione, in particolare al CAPO II - Sviluppo locale di tipo partecipativo (dall'Art. 32 all'art. 35), anche denominato "Community-led local development (CLLD)";
- il Regolamento (UE) n. 1305/2013 sul sostegno allo sviluppo rurale da parte del Fondo europeo agricolo per lo sviluppo rurale (FEASR), in particolare la sezione LEADER, dall'Art. 42 all'art. 44;
- l'Accordo di Partenariato tra la Commissione Europea e l'Italia che stabilisce le strategie, gli obiettivi e i risultati attesi e comuni a tutti i fondi strutturali comunitari, in particolare al Capitolo "Obiettivo tematico 9 – Promuove l'inclusione sociale, combattere la povertà e ogni forma di discriminazione" ed in particolare alla Sezione 3 –Approccio integrato allo sviluppo territoriale da realizzare mediante i Fondi SIE" e al Capitolo 3.1 "Il Community-led local development (CLLD)";
- il Programma di Sviluppo Rurale della Regione Puglia per il periodo 2014-2020, attuativo del Reg. (UE) 1305/2013, nella formulazione approvata dalla Commissione Europea con Decisione di esecuzione C(2015) 8412 finale del 25 novembre 2015, di cui si è preso atto con deliberazione di Giunta Regionale n. 2424 del 30 dicembre 2015, e da ultimo la versione 7.1 – approvata dalla Commissione Europea con Decisione di esecuzione C(2018) 5917 del 06/09/2018;

- il D.lgs. n.50/2016 e ss.mm.ii. cd.: "Codice degli appalti" e relative linee guida interpretative predisposte dall'ANAC.
- le Linee Guida sull'ammissibilità delle spese relative allo sviluppo rurale 2014-2020, intesa sancita in Conferenza Stato Regioni nella seduta del 11 febbraio 2016;
- la Determinazione dell'Autorità di Gestione del PSR Puglia 2014-2020 n. 22 del 14/02/2019 che stabilisce delle "Linee Guida" per la presentazione delle domande di pagamento sulla sottomisura 19.4 – Sostegno per i costi di gestione e animazione;
- il Regolamento di funzionamento interno del Gruppo di Azione Locale Murgia Più, ed in particolare il Titolo VIII – acquisizione di forniture, lavori e servizi

Considerato inoltre:

- che il Gruppo di Azione Locale Murgia Più, a seguito di istruttoria di merito della Regione Puglia, è stato ufficialmente selezionato in quanto beneficiario della sottomisura 19 del Programma di Sviluppo Rurale 2014-2020 con Decreto di Concessione n. 030/7947 del 24 maggio 2018 relativamente alla domanda di sostegno n. 84250021866;
- che il Gruppo di Azione Locale Murgia Più intende individuare ed incaricare, attraverso procedure trasparenti e di tipo concorrenziale, un operatore economico per il servizio in oggetto;
- che, sulla base di quanto deciso dal Consiglio di Amministrazione del Gruppo di Azione Locale Murgia Più nella seduta del 02/07/2021 e dal Consiglio di Amministrazione nella seduta del 01/10/2021 che ha approvato l'avviso pubblico e formalizzato nella determina a contrarre n. 48 del 12/10/2021, si intende raccogliere offerte non vincolanti da operatori economici in possesso di adeguate competenze;
- che il Gruppo di Azione Locale Murgia Più, ha l'esigenza di effettuare nel contempo, attraverso il presente avviso, un'indagine di congruità dei costi per il servizio in oggetto;

GRUPPO DI AZIONE LOCALE MURGIA PIÙ
RENDE NOTA LA RICHIESTA DI PREVENTIVO DI CUI AL PRESENTE AVVISO
A VALERE SULLA SOTTOMISURA 19.4 - "COSTI DI GESTIONE"

1) OGGETTO DEL SERVIZIO

Il servizio ha per oggetto lo svolgimento delle funzioni di "Responsabile del Servizio Prevenzione e Protezione (RSPP) ai sensi di quanto previsto dal D.L.gs. n. 81/08, e nello specifico:

- valutazione dei rischi esistenti in azienda e individuazione delle misure per la sicurezza e la salubrità degli ambienti di lavoro, nel rispetto della normativa vigente sulla base della specifica conoscenza dell'organizzazione aziendale;
- aggiornamento del relativo documento (DVR);
- partecipazione alle consultazioni in materia di tutela della salute e sicurezza sul lavoro, nonché alla riunione periodica di cui all'articolo 35 del D.L.gs. n. 81/08;
- verifica della presenza e della corretta tenuta della documentazione obbligatoria prevista dalla normativa e relative istruzioni per il personale incaricato della fornitura ai lavoratori dei dispositivi di protezione individuale;
- verifica della corretta gestione degli adempimenti previsti dalla normativa vigente con predisposizione di tutta la modulistica utile;
- supervisione dei piani di emergenza ed evacuazione adottati nonché eventuali rielaborazioni se necessarie;
- assistenza al Datore di Lavoro nell'individuazione e nomina di tutte le figure sensibili ove previste dalla normativa vigente;
- assistenza nella gestione degli obblighi connessi ai contratti d'appalto o d'opera o di somministrazione di cui all'articolo 26 del D.L.gs. n. 81/08, nonché redazione di tutta la documentazione prevista per il coordinamento delle attività interferenti – DUVRI;
- sopralluoghi periodici presso la sede del GAL Murgia Più per la valutazione dei rischi, compresi quelli da videoterminali, ed adeguamento postazioni di lavoro;

- assistenza in caso di ispezione da parte degli organi di vigilanza e controllo;
- ogni altra consulenza ed assistenza necessaria.

Ciascuno dei predetti adempimenti deve essere attuato secondo tempistiche differenziate e la loro omissione è sanzionata, in qualche caso anche penalmente.
Nell'ambito dell'incarico, il professionista svolgerà la sua attività rapportandosi direttamente e periodicamente con gli addetti designati, con il Medico competente incaricato e con eventuali rappresentanti per la sicurezza dei lavoratori.
L'incarico di cui al presente avviso sarà regolato dalla disciplina civilistica del lavoro autonomo ai sensi dell'art. 2222 e ss. del codice civile, escludendosi qualunque vincolo di subordinazione.
Al professionista incaricato potrà essere richiesto di fornire tutti i documenti redatti su supporto informatico, nonché su supporto cartaceo, qualora strettamente necessario.
Il servizio verrà affidato ai sensi dell'art. 36 comma 2 lett. a) del D.Lgs. 50/2016 e s.m.i. previa acquisizione di offerte valutate in base ai criteri indicati al successivo punto 4.
Al fine di fornire elementi utili agli operatori che intendono presentare il proprio preventivo, si precisa che l'attività del GAL Murgia Più è principalmente finalizzata alla gestione del Piano Azione Locale (PAL) nell'ambito della Misura 19 del PSR Puglia 2014-2020.

Sul sito web del GAL (http://www.galmurgiapiu.eu/) sono riportate informazioni sullo scopo statutario e sulla struttura societaria (società mista pubblico - privata, non soggetta a controllo pubblico) e sulle attività previste fino al 31 dicembre 2023.

In questa sede si evidenzia che il GAL non ha scopo di lucro ed indirizza le proprie iniziative su base territoriale a sostegno e per la promozione dello sviluppo economico e sociale.

Nello Statuto, pubblicato sul sito web istituzionale su indicato, sono riportate nel dettaglio le finalità e le relative aree di intervento. La struttura tecnica del GAL è composta da n. 4 unità di personale dipendente

2) DURATA E CORRISPETTIVO

Le funzioni di "RESPONSABILE DEL SERVIZIO PREVENZIONE E PROTEZIONE (RSPP) dovranno essere svolte con decorrenza dalla sottoscrizione del contratto e fino al 31 dicembre 2023, con possibilità di proroga.
L'importo massimo mensile stimato per il servizio in oggetto è pari a € 130,00, comprensivi di IVA ed ogni altro onere e spesa per un importo complessivo massimo stimato di euro 3.250,00 comprensivo di IVA ed ogni altro onere e spesa.
La somma trova copertura nell'ambito della sottomisura 19.4 del PSR Puglia 2014-2020 del Gal Murgia Più s.c. a r.l."Costi di Gestione".

3) REQUISITI DI AMMISSIBILITÀ

Il presente avviso è rivolto a **persone fisiche** in possesso dei seguenti requisiti, da dichiarare a corredo del preventivo:

1. requisiti di carattere generale:
   - inesistenza delle cause di esclusione di cui art. 80 del D.Lgs. 50/2016
   - regolarità contributiva;
2. requisiti di idoneità professionale:
   - possesso di partita IVA come singolo;
   - possesso di laurea magistrale o in alternativa di laurea specialistica o diploma di laurea (laurea vecchio ordinamento) ante D.M. 509/99. Sono escluse le lauree triennali;
   - possedere tutti i requisiti professionali previsti dall'art.32 del D.lgs 81/2008 e s.m.i, (mod. a, mod. b, mod. c), compresi gli aggiornamenti formativi previsti dalla normativa vigente;
   - una esperienza almeno triennale nell'ambito della consulenza/formazione in materia di sicurezza ed igiene nei luoghi di lavoro;
   - aver svolto almeno un incarico di **RESPONSABILE DEL SERVIZIO PREVENZIONE E PROTEZIONE (RSPP).**

Il GAL potrà disporre in ogni momento della procedura, con provvedimento motivato, l'esclusione dell'interessato per difetto dei requisiti di partecipazione indicati nel presente avviso

4) CRITERIO PER L'INDIVIDUAZIONE DELL'OPERATORE ECONOMICO

Nel rispetto del D.Lgs 50/2016, il GAL affiderà il servizio di che trattasi al soggetto in possesso dei requisiti richiesti, nel rispetto dei principi di non discriminazione, parità di trattamento e proporzionalità, sempre ai sensi del D. Lgs. 50/2016 e s.m.i., e che avrà presentato l'offerta al minor prezzo, secondo quanto previsto dall'art. 95 del D. Lgs. 50/2016 comma 4 lett. c., sull'importo posto a base d'asta come indicato all'Art.2.

Si procederà all'aggiudicazione del servizio, anche in presenza di una sola offerta valida.

5) TERMINI E MODALITÀ DI PRESENTAZIONE OFFERTA

L'operatore economico interessato dovrà far pervenire il preventivo, **entro e non oltre le ore 12:00 del giorno 31 ottobre 2021**, al GAL all'indirizzo di posta elettronica certificata galmurgiapiu@pec.it.

Il preventivo dovrà contenere:

I. dichiarazione sostitutiva, resa ai sensi degli artt. 46 e 47 del D.P.R. 445/2000 attestante il possesso dei requisiti stabiliti dall'art. 80 del D.Lgs. 50/2016 e dei requisiti di capacità tecnico-professionale di cui al paragrafo 3 dell'avviso (allegato A);
II. offerta economica (allegato B);
III. *Curriculum vitae et studorium* in formato europeo del RSSP, dal quale risulti il possesso dei requisiti di idoneità professionale e la capacità tecnica, nonché tutti i titoli richiesti ai sensi dell'art. 32 del D.lgs n.81/2008. Lo stesso deve essere datato e sottoscritto e contenere le dichiarazioni ai sensi degli artt. 46, 47 e 76 del D.P.R. 445/2000, che attesti la veridicità delle informazioni contenute e deve contenere l'autorizzazione al trattamento dei dati personali ai sensi e per gli effetti del D.lgs 30 Giugno 2003, n. 196 e in attuazione del Regolamento Ue 2016/679 (GDPR)
IV. copia del documento di riconoscimento in corso di validità;
V. informativa per il trattamento dei dati personali (allegato C)

Non saranno ammessi alle selezioni i preventivi:

- pervenuti oltre il termine stabilito;
- mancanti della documentazione richiesta;
- non sottoscritti;
- presentati da soggetti che non siano in possesso dei requisiti minimi previsti per la presentazione dei preventivi di cui al par. 3.

6) **AFFIDAMENTO DEL SERVIZIO**

Il presente avviso non produce alcun obbligo in capo al Gruppo di Azione Locale Murgia Più s. c. a r. l. di dar seguito all'aggiudicazione del servizio.

La liquidazione dei compensi del soggetto aggiudicatario avverrà trimestralmente, dietro presentazione di fattura con allegato timesheet compilato su formulario fornito dal Gruppo di Azione Locale Murgia Più s. c. a r. l. A seguito del pagamento, l'aggiudicatario dovrà rilasciare dichiarazione liberatoria redatta secondo facsimile trasmesso dal GAL, con allegato documento di riconoscimento del dichiarante.

7) **TRATTAMENTO DEI DATI PERSONALI**

Il trattamento dei dati acquisiti dai soggetti interessati si svolgerà conformemente alle disposizioni del del D.lgs 30 Giugno 2003, n. 196 e in attuazione del Regolamento Ue 2016/679 (GDPR), per finalità unicamente connesse alla procedura in oggetto e per la quale, ai sensi degli artt. 13-14 del suddetto Regolamento si rende agli Interessati l'Informativa allegata (Allegato C).

8) RESPONSABILE DEL PROCEDIMENTO

Il Responsabile del Procedimento è il dott. Francesco Popolizio, PEC galmurgiapiu@pec.it

Il Presente avviso è pubblicato nel sito Internet del GAL www.galmurgiapiu.eu, per almeno 15 giorni.

IL RESPONSABILE DEL PROCEDIMENTO
Dott. Francesco Popolizio

Allegato A

Al
GRUPPO DI AZIONE LOCALE MURGIA PIÙ S. C. A R. L.
Via Achille Grandi, 2
76014 Spinazzola (BT)
P. IVA 08006670726

DICHIARAZIONE SOSTITUTIVA DI ATTO DI NOTORIETA'

(Art.21 e 47 D.P.R. 28 dicembre 2000 n.445)

Il sottoscritto ……, nato a …… Prov. …… il ……., C.F. ……. residente a ……Prov. …… CAP ……, in via …… n. …….. tel. …… PEC …… e-mail ……

in relazione alla procedura di affidamento **AVVISO PER LA RACCOLTA DI PREVENTIVI, SENZA IMPEGNO DI AGGIUDICAZIONE, PER L'AFFIDAMENTO DEL SERVIZIO DI ASSISTENZA IN MATERIA DI SICUREZZA NEI LUOGHI DI LAVORO RELATIVO ALLO SVOLGIMENTO DELLE FUNZIONI DI RESPONSABILE DEL SERVIZIO PREVENZIONE E PROTEZIONE (RSPP), DEL GRUPPO DI AZIONE LOCALE MURGIA PIÙ S. C. A R. L. AI SENSI DEL D.LGS.N.81/08**
PSR PUGLIA 2014-2020 – MISURA 19 – SOTTOMISURA 19.4
CIG: Z203366CC2
CUP: B62F17000810009
ai sensi degli art. 46 e 47 del D.P.R. 28 dicembre 2000 n. 445 "Testo Unico delle disposizioni legislative e regolamentari in materia di documentazione amministrativa", consapevole della decadenza dei benefici di cui all'art. 75 D.P.R.445/2000 e delle conseguenze penali previste dall'art. 76 del medesimo D.P.R. per le ipotesi di falsità in atti e dichiarazioni mendaci,

DICHIARA

sotto la propria responsabilità:

1) di non trovarsi in nessuna delle cause di esclusione di cui all'articolo 80 del D.Lgs n. 50 del 18/04/2016 e s.m.i.;
2) di trovarsi in posizione contributiva regolare;
3) di possedere partita IVA n._____
4) di possedere il titolo di studio _____
5) di possedere i requisiti professionali previsti dall'art. 32 del D.Lgs 81/2008 e s.m.i. compresi gli aggiornamenti previsti dalla normativa vigente.

6) di possedere comprovata esperienza, almeno triennale, nell'ambito della consulenza/formazione in materia di sicurezza ed igiene nei luoghi di lavoro, come da estremi dell'incarico riportati nel seguente prospetto:

Committente	Data		Descrizione dell'attività svolta	Estremi del contratto e/o della fattura
	dal (giorno/mese/anno)	al (giorno/mese/anno)		

7) di aver svolto l'incarico di **RESPONSABILE DEL SERVIZIO PREVENZIONE E PROTEZIONE (RSPP)**, come da estremi dell'incarico riportati nel seguente prospetto:

Committente	Data		Estremi del contratto e/o della fattura
	dal (giorno/mese/anno)	al (giorno/mese/anno)	

8) di aver letto attentamente **AVVISO PER LA RACCOLTA DI PREVENTIVI, SENZA IMPEGNO DI AGGIUDICAZIONE, PER L'AFFIDAMENTO DEL SERVIZIO DI ASSISTENZA IN MATERIA DI SICUREZZA NEI LUOGHI DI LAVORO RELATIVO ALLO SVOLGIMENTO DELLE FUNZIONI DI RESPONSABILE DEL SERVIZIO PREVENZIONE E PROTEZIONE (RSPP), DEL GRUPPO DI AZIONE LOCALE MURGIA PIÙ S. C. A R. L. AI SENSI DEL D.LGS.N.81/08** PSR PUGLIA 2014-2020 – MISURA 19 – SOTTOMISURA 19.4 - CIG: Z203366CC2 - CUP: B62F17000810009, e di accettare, senza alcuna riserva, tutti i termini e tutte le condizioni ivi previste.

Luogo e data

Il Dichiarante

(firma)

Allegare documento di identità in corso di validità

Allegato B

Al
GRUPPO DI AZIONE LOCALE MURGIA PIÙ S. C. A R. L.
Via Achille Grandi, 2
76014 Spinazzola (BT)
P. IVA 08006670726

SCHEMA DI PROPOSTA TECNICA-ECONOMICA

Il sottoscritto ……, nato a …… Prov. …… il ……., C.F. ……. residente a ……Prov. …… CAP ……, in via …….. n. …….. tel. …… PEC …… e-mail ……

in relazione alla procedura di **AVVISO PER LA RACCOLTA DI PREVENTIVI, SENZA IMPEGNO DI AGGIUDICAZIONE, PER L'AFFIDAMENTO DEL SERVIZIO DI ASSISTENZA IN MATERIA DI SICUREZZA NEI LUOGHI DI LAVORO RELATIVO ALLO SVOLGIMENTO DELLE FUNZIONI DI RESPONSABILE DEL SERVIZIO PREVENZIONE E PROTEZIONE (RSPP), DEL GRUPPO DI AZIONE LOCALE MURGIA PIÙ S. C. A R. L. AI SENSI DEL D.LGS.N.81/08**

PSR PUGLIA 2014-2020 – MISURA 19 – SOTTOMISURA 19.4
CIG: Z203366CC2
CUP: B62F17000810009

ai sensi degli art. 46 e 47 del D.P.R. 28 dicembre 2000 n. 445 "Testo Unico delle disposizioni legislative e regolamentari in materia di documentazione amministrativa", consapevole della decadenza dei benefici di cui all'art. 75 D.P.R.445/2000 e delle conseguenze penali previste dall'art. 76 del medesimo D.P.R. per le ipotesi di falsità in atti e dichiarazioni mendaci,

DICHIARA

Sotto la propria responsabilità, di possedere:

- partita IVA n._____
- il titolo di studio _____
- i requisiti professionali previsti dall'art. 32 del D.Lgs 81/2008 e s.m.i. compresi gli aggiornamenti previsti dalla normativa vigente;
- comprovata esperienza, almeno triennale, nell'ambito della consulenza/formazione in materia di sicurezza ed igiene nei luoghi di lavoro, come da estremi dell'incarico riportati nel seguente prospetto:

Committente	Data		Descrizione dell'attività svolta	Estremi del contratto e/o della fattura
	dal (giorno/mese/ anno)	al (giorno/mese/ anno)		

- di aver svolto l'incarico di RESPONSABILE DEL SERVIZIO PREVENZIONE E PROTEZIONE (RSPP), come da estremi dell'incarico riportati nel seguente prospetto:

Committente	Data		Estremi del contratto e/o della fattura
	dal (giorno/mese/anno)	al (giorno/mese/anno)	

- di aver svolto l'incarico di **RESPONSABILE DEL SERVIZIO PREVENZIONE E PROTEZIONE (RSPP)**, come da estremi dell'incarico riportati nel seguente prospetto:

Committente	Data		Descrizione dell'attività svolta	Estremi del contratto e/o della fattura
	dal (giorno/mese/ anno)	al (giorno/mese/ anno)		

FORMULA

la seguente offerta tecnico-economica, con particolare riferimento in particolare ai paragrafi 1 e 4 dell'avviso:
1. I SERVIZI OFFERTI RISPONDONO AGLI ADEMPIMENTI PREVISTI DAL D.LGS N.81/08 E RIPORTATI NEL PARAGRAFO 1 DELL'AVVISO PUBBLICO

2. IMPORTO MENSILE OFFERTO, COMPRENSIVO DI EVENTUALE IVA ED OGNI ALTRO ONERE:
- in cifre (€) _____
- in lettere (€) _____

Luogo e data_____

Firma

Allegare copia del documento di identità in corso di validità

Allegato C

INFORMATIVA PER IL TRATTAMENTO DEI DATI PERSONALI

Il trattamento dei dati acquisiti dai soggetti interessati si svolgerà conformemente alle disposizioni del Regolamento Europeo 679/2016 (di seguito GDPR), per finalità unicamente connesse alla procedura in oggetto e per la quale, ai sensi degli artt. 13-14 del suddetto Regolamento si rende agli Interessati l'Informativa allegata/che segue.

****

IL/LA SOTTOSCRITTO/A DICHIARA:

di essere informato e consapevole che, ai sensi del D. Lgs. n. 196/2003 e ss.mm.ii. (D. Lgs. 101/2018) e ai sensi e per effetto del Regolamento Europeo 679/2016 sulla protezione dei dati personali, il Gruppo di Azione Locale Murgia Più Soc. cons. a r.l. è autorizzato al trattamento dei dati personali contenuti nella presente domanda e che saranno utilizzati esclusivamente per le finalità strettamente connesse alla gestione della procedura **AVVISO PER LA RACCOLTA DI PREVENTIVI, SENZA IMPEGNO DI AGGIUDICAZIONE, PER L'AFFIDAMENTO DEL SERVIZIO DI ASSISTENZA IN MATERIA DI SICUREZZA NEI LUOGHI DI LAVORO RELATIVO ALLO SVOLGIMENTO DELLE FUNZIONI DI RESPONSABILE DEL SERVIZIO PREVENZIONE E PROTEZIONE (RSPP), DEL GRUPPO DI AZIONE LOCALE MURGIA PIÙ S. C. A R. L. AI SENSI DEL D.LGS.N.81/08 - PSR PUGLIA 2014-2020 – MISURA 19 – SOTTOMISURA 19.4**

SMART CIG: Z203366CC2 - CUP: B62F17000810009.

TITOLARE E RESPONSABILE DELLA PROTEZIONE DEI DATI

Il Titolare del trattamento dei dati personali è il Gruppo di Azione Locale "G.A.L. Murgia Più" Soc. cons. a r.l. (di seguito "Titolare"), P. Iva 08006670726, con sede in Via Achille Grandi, 276014 Spinazzola (BT), in persona del Presidente pro tempore.

FINALITÀ E BASE GIURIDICA DEL TRATTAMENTO

I dati personali saranno custoditi presso il Titolare, saranno oggetto di trattamento, anche mediante l'utilizzo di procedure informatiche e telematiche su database , per le finalità istituzionali del Titolare, per l'adempimento degli obblighi derivanti dalla presente procedura e dall'incarico che eventualmente sarà stipulato dall'esito di essa, tra cui, a titolo esemplificativo e non esaustivo, adempimenti di natura contributiva, fiscale, contabile previsti dalla legge a carico del Titolare quale stazione appaltante ed eventuale controparte contrattuale dell'affidatario.

CONSERVAZIONE DEI DATI

I dati personali potranno essere oggetto di trattamento, per le finalità di cui alla presente informativa, anche attraverso le seguenti modalità: telefax, telefono, anche senza assistenza di operatore, posta elettronica, ed altri sistemi informatici e/o automatizzati di comunicazione.

I dati personali verranno conservati per il periodo di durata della procedura e dell'eventuale contratto che sarà stipulato con il Titolare e per gli adempimenti conseguenti alla sua eventuale risoluzione.

CONSEGUENZE DELLA MANCATA COMUNICAZIONE DEI DATI PERSONALI

L'acquisizione dei dati personali ha natura facoltativa; tuttavia un eventuale rifiuto di fornire i dati o la revoca del consenso al trattamento può comportare l'impossibilità per il Titolare di espletare le funzione e adempiere agli obblighi previsti dalla legge con riferimento alla procedura avviata con il presente Avviso e dal contratto che sarà eventualmente stipulato all'esito di essa.

COMUNICAZIONE DEI DATI A TERZI

I dati personali potranno essere comunicati a:

1. Collaboratori e/o dipendenti del Titolare nonché consulenti e altri professionisti che eroghino prestazioni funzionali ai fini sopra indicati;

2. Consulenti informatici e professionisti che assistono il Titolare nella presente procedura e per la fase successiva nell'adempimento degli obblighi contributivi, fiscali e contabili previsti dalla legge;

3. Istituti bancari e assicurativi che eroghino prestazioni funzionali ai fini sopra indicati;

4. Soggetti che elaborano i dati in esecuzione di specifici obblighi di legge e per le finalità sopra indicate;

5. Autorità giudiziarie e/o amministrative, per l'adempimento degli obblighi di legge o di regolamento;

6. Enti pubblici per le finalità sopra indicate.

I suoi dati non saranno trasferiti né in Stati membri dell'Unione Europea né in Paesi terzi non appartenenti all'Unione Europea.

DIRITTI DELL'INTERESSATO

L'interessato ha diritto di accesso ai propri dati personali; di ottenere la rettifica, l'integrazione o la cancellazione degli stessi o la limitazione del trattamento che lo riguardano; di revocare i consenso e di opporsi al trattamento; il diritto alla portabilità dei dati; di proporre reclamo all'Autorità di controllo (Autorità Garante per la protezione dei dati personali – www.garanteprivacy.it).

Tali diritti possono essere esercitati mediante richiesta al Titolare del trattamento attraverso i dati di contatto di cui sopra.

Luogo e data _____

Firma dell'interessato

_____

Concorsi

REGIONE PUGLIA - DETERMINAZIONE DEL DIRIGENTE SEZIONE PERSONALE E ORGANIZZAZIONE 5 ottobre 2021, n. 1055

Concorso per esami riservato ai soggetti in possesso dei requisiti di cui all'art.20, comma 2, del d. lgs. 75/2017 per l'assunzione a tempo indeterminato di n. 30 unità di personale non dirigenziale di categoria D, posizione economica D1, di cui 18 di profilo amministrativo e 12 di profilo tecnico agrario- Stabilizzazione candidati profilo Tecnico- Agrario.

Il Dirigente della Sezione Personale e Organizzazione

Visti gli articoli 4 e 5 della legge regionale n. 7/97.

Vista la deliberazione della Giunta regionale 28 luglio 1998, n. 3261.

Visto il decreto legislativo n. 165/2001 e ss.mm.ii.

Visto l'articolo 32 della legge 18 giugno 2009, n. 69 che prevede l'obbligo di sostituire la pubblicazione tradizionale all'Albo ufficiale con la pubblicazione di documenti digitali sui siti informatici.

Visto l'art. 18 del D.lgs. 196/2003 come novellato dal D.lgs. 101/2018 in merito ai principi applicabili ai trattamenti effettuati dai soggetti pubblici;

Vista la deliberazione della Giunta regionale del 7 dicembre 2020, n. 1974 avente ad oggetto "Approvazione Atto di Alta Organizzazione. Modello Organizzativo "MAIA 2.0" e ss.mm.ii.;

Visto il decreto del Presidente della Giunta regionale 22 gennaio 2021, n. 22 "Adozione Atto di Alta Organizzazione. Modello Organizzativo "MAIA 2.0"e ss.mm.ii..

Vista la deliberazione della Giunta regionale n. 1576 del 30 settembre 2021 con cui si affida al dott. Nicola Paladino la direzione ad interim della Sezione Personale e Organizzazione.

Vista la determinazione n. 14 del 5 giugno 2020 con cui si è conferito l'incarico di direzione del "Servizio Reclutamento e Contrattazione" al dott. Mariano Ippolito.

Vista deliberazione della Giunta regionale n. 952 del 25 giugno 2020 intitolata: "Articolo 6, comma 2, decreto legislativo 30 marzo 2001, n. 165/2001. Piano dei fabbisogni triennale 2020-2022". Approvazione piano assunzionale anno 2020".

Vista la deliberazione della Giunta regionale n. 2172 del 29 dicembre 2020 avente ad oggetto: "Articolo 6, comma 2, decreto legislativo 30 marzo 2001, n. 165/2001. Piano dei fabbisogni triennale 2020-2022. Deliberazione 25 giugno 2020, n. 952- Modifiche e integrazioni".

Vista la determinazione n. 946 del 28 luglio 2020, avente ad oggetto: "indizione bando di concorso per esami riservato ai soggetti in possesso dei requisiti di cui all'art.20, comma 2, del d. lgs. 75/2017 per l'assunzione a tempo indeterminato di n. 30 unità di personale non dirigenziale di categoria D, posizione economica D1, di cui 18 di profilo amministrativo e 12 di profilo tecnico agrario".

Vista la determinazione n. 1216 del 16 ottobre 2020 avente ad oggetto: "Revoca determinazione n. 1194 del 9 ottobre 2020 della Sezione Personale e Organizzazione. Approvazione dei candidati ammessi con riserva e di quelli esclusi dalla procedura concorsuale per esami riservata ai soggetti in possesso dei requisiti di cui all'art. 20, comma 2, del d.lgs. 75/2017 per l'assunzione a tempo indeterminato di n. 30 unità di personale non dirigenziale di categoria D, posizione economica D1, di cui n. 18 per il profilo amministrativo e n. 12 per il profilo tecnico agrario".

Visti i vincoli normativi finalizzati all'instaurazione di nuovi rapporti di lavoro consistenti nel:

- Rispetto del tetto della spesa per il personale, che sulla base delle previsioni del D.L. 90/2014, è fissato nella spesa media sostenuta allo stesso titolo nel triennio 2011/2013.

- L'accertamento dell'assenza di condizioni di sovrannumero o eccedenza di personale.

- L'adozione del Piano delle Azioni Positive.

- Essere in regola con gli obblighi in materia di certificazione dei crediti (art.27, c.2, lett. c, D.L. 66/2014)

- Rispetto dei termini di adozione del bilancio preventivo, del conto consuntivo e del bilancio consolidato,

nonché della loro trasmissione entro i trenta giorni successivi alla scadenza alla Banca Dati delle Amministrazioni Pubbliche (art. 9 co. 1 quinquies, 1 sexies e 1 septies d.l. n. 113/2016).
- L'adozione del Piano della Performance.
- Comunicazione dei contenuti dei piani del personale al sistema di cui all'art. 60 del 2001 del decreto legislativo n. 165/2001 (SICO).

Vista la relazione delle responsabili incaricate di PO Reclutamento e PO Contenzioso del Reclutamento, confermata dal dirigente del Servizio Reclutamento e Contrattazione.

Premesso che

Con determinazione n. 933 del 10 settembre 2021 il dirigente della Sezione Personale e Organizzazione ha approvato i verbali e le graduatorie di merito del profilo Tecnico/Agrario e del profilo Amministrativo e formulato le graduatorie finali del Concorso per esami riservato ai soggetti in possesso dei requisiti di cui all'art.20, comma 2, del d. Lgs. 75/2017 per l'assunzione a tempo indeterminato di n. 30 unità di personale non dirigenziale di categoria D, posizione economica D1, di cui 18 di profilo amministrativo e 12 di profilo tecnico agrario.

Con D.G.R. n. 952 del 25 giugno 2020 avente ad oggetto "Articolo 6, comma 2, decreto legislativo 30 marzo 2001, n. 165. Piano dei fabbisogni triennale 2020-2022. Approvazione piano assunzionale anno 2020", la Giunta regionale ha deliberato, tra l'altro, di procedere alla "stabilizzazione di n. 30 unità di categoria D mediante apposita procedura concorsuale riservata ex articolo 20 comma 2, del decreto legislativo 25 maggio 2017, n. 75", per n. 18 di profilo amministrativo e n. 12 di profilo tecnico agrario.

Con D.G.R. n. 2172 del 29 dicembre 2020, la Giunta regionale, ad integrazione delle assunzioni programmate con D.G.R. n. 952/2020, ha deliberato, tra l'altro, per l'anno 2021, l'assunzione di ulteriori n. 8 unità interessate al processo di stabilizzazione.

L'art. 7 co. 4 del bando di Concorso per esami riservato ai soggetti in possesso dei requisiti di cui all'art.20, comma 2, del d. Lgs. 75/2017 così stabilisce: "*La stabilizzazione nelle posizioni a concorso avviene secondo l'ordine risultante dalle graduatorie di cui al comma 3, mediante stipula del contratto individuale di lavoro subordinato a tempo pieno e indeterminato, nella categoria D, posizione economica D1*".

Il Coordinamento dei Direttori nella seduta del 21 settembre 2021, stante il fabbisogno di personale appartenente al profilo tecnico-agrario evidenziato dal Direttore del Dipartimento Agricoltura, Sviluppo Rurale e Ambientale, ha espresso la volontà di iniziare il percorso di stabilizzazione dal personale collocato nella graduatoria finale del profilo Tecnico/Agrario. Il medesimo Coordinamento ha stabilito inoltre di "*destinare all'attuale struttura di appartenenza, il personale da stabilizzare, laddove ancora in servizio nella Regione Puglia; per l'assegnazione dell'ulteriore personale non più in servizio presso la Regione, andranno valutate le esigenze dei Dipartimenti ed il relativo CV*".

Con comunicazione del 28 settembre 2021 acquisita in pari data al protocollo della Sezione Personale e Organizzazione AOO_106/14250, il candidato, dott. Gadaleta Giovanni, ha comunicato di volere rinunciare all'assunzione a tempo indeterminato mediante stabilizzazione presso la Regione Puglia.

Tutto ciò premesso, occorre pertanto procedere all'assunzione a tempo indeterminato mediante stabilizzazione nel profilo Tecnico/ Agrario dei seguenti n. 14 candidati:

	Graduatoria finale Profilo Tecnico /Agrario	
	Cognome	**Nome**
1.	FERULLI	CRISTINA
2.	SCARPINO	MARCELLO
3.	DE LUCIA	LUCREZIA

	Graduatoria finale Profilo Tecnico /Agrario	
	Cognome	**Nome**
4.	RUGGIERO	ANNA
5.	DI PIERRO	MONICA
6.	PALAZZO	GIUSEPPE
7.	CATALANO	NICOLA
8.	PICCINNI	LUCIA
9.	BASILE	MASSIMO
10.	CIAULA	MARIA
11.	PERNIOLA	NICOLA
12.	PELLEGRINO	GAETANO
13.	PELUSO	COSIMO
14.	RATTA	FERNANDO

Dato atto che, in riferimento al rispetto dei vincoli normativi finalizzati all'instaurazione di nuove assunzioni a tempo indeterminato:

− Nel Rendiconto Generale per l'esercizio finanziario 2020 approvato con disegno di legge regionale n. 150 del 29 giugno 2021, in riferimento al comma 557 dell'articolo 1 della legge 27 dicembre 2006, n. 296 (Finanziaria 2007) integrato dall'articolo 3, comma 5 bis del decreto legge del 24 giugno 2014, n. 90, è stato attestato il rispetto del tetto della spesa per l'anno 2020. I dati relativi al Rendiconto Generale per l'esercizio finanziario 2020 sono stati trasmessi alla Banca Dati delle Amministrazioni Pubbliche (art. 9 Co. 1 quinquies d.l. n. 113/2016), come da attestazioni agli atti.

− Con deliberazione di Giunta Regionale n. 1830 del 30 novembre 2020 è stato approvato il Bilancio Consolidato esercizio finanziario 2019 della Regione Puglia, approvato dal Consiglio Regionale con deliberazione n. 8 del 15 dicembre 2020.

− Con Legge Regionale n. 36 del 30 dicembre 2020, è stato approvato il "Bilancio di previsione per l'esercizio finanziario 2021 e bilancio pluriennale 2021-2023 della Regione Puglia". I dati relativi al Bilancio di previsione per l'esercizio finanziario 2021 e bilancio pluriennale 2021-2023 della Regione Puglia sono stati trasmessi alla Banca Dati delle Amministrazioni Pubbliche (art. 9 co. 1 quinquies d.l. n. 113/2016), come da attestazioni agli atti.

− Per l'anno 2021, l'articolo 11-quater, comma 3, lett. a), del decreto legge 22 aprile 2021, n. 52, convertito con modificazioni dalla L. 17 giugno 2021, n. 87, ha prorogato i termini dell'approvazione del Rendiconto relativo all'anno 2020 da parte del Consiglio regionale al 30 settembre 2021, previa approvazione da parte della Giunta entro il 30 giugno 2021.

− Con disegno di legge 29 giugno 2021, n. 150, la Giunta regionale ha approvato il "Rendiconto generale della Regione Puglia per l'esercizio 2020" da integrarsi con il rendiconto consolidato, a seguito dell'approvazione del rendiconto per l'esercizio 2020 da parte del Consiglio regionale.

− Con riferimento al bilancio consolidato, il citato articolo 11 quater, comma 3, alla lettera b), prevede che, per l'anno 2021, le Regioni approvino entro il 30 novembre 2021 il bilancio consolidato relativo all'anno 2020.

− Con deliberazione di Giunta Regionale n. 781 del 26 maggio 2020, in applicazione degli artt. 6 comma 1 e 33 del d. Lgs. n. 165/2001, si è dato atto che la Regione Puglia non si trova in condizioni di eccedenza di personale anche dirigenziale, né in condizioni di soprannumero rispetto ai posti previsti in dotazione organica approvata con deliberazione di Giunta Regionale n. 2410 del 19/12/2019, dando atto dei posti vacanti disponibili per le assunzioni.

− Con D.G.R. n. 952 del 25 giugno 2020 è stato approvato il Piano dei fabbisogni triennale 2020-2022 ed il Piano assunzionale anno 2020. Il suddetto piano dei fabbisogni 2020-2022 è stato comunicato al sistema di cui all'art. 60 del decreto legislativo n. 165/2001 (SICO) come da ricevuta agli atti della Sezione.

− Con D.G.R. n. 2172 del 29 dicembre 2020 sono state apportate modifiche ed integrazioni al Piano dei fabbisogni triennale 2020-2022 e al Piano Assunzionale 2020. Il suddetto atto è stato comunicato al sistema di cui all'art. 60 del decreto legislativo n. 165/2001 (SICO) come da ricevuta agli atti della Sezione.
− Con Deliberazione n. 330 del 1 marzo 2021 avente ad oggetto "Articolo 26 CCNL 14 settembre 2020 del CCNL funzioni locali. Riammissione in servizio. Modifica ed Integrazione Piano dei fabbisogni triennale 2020-2022 e Piano Assunzionale 2020- 2021", la Giunta Regionale ha proceduto alla modifica ed integrazione del Piano dei Fabbisogni Triennio 2020-2021 e del Piano Assunzionale 2021.
− Dall'attestazione del 8 luglio 2021 a firma della P.O. della Sezione Bilancio e Ragioneria "Certificazione Crediti ed adempimenti contabili della Sezione", in atti, si evince l'inesistenza di situazioni di mancata certificazione di un credito da parte della Regione Puglia ai sensi dell'art. 9, Co. 3 bis, del decreto legge 29 novembre 2008, n. 185 (modificato dall'art. 27 Co. 2, lett. c, del decreto legge n. 66/2014).
− La Giunta Regionale con deliberazione n. 1262 del 28 luglio 2021 ha approvato il "Piano della Performance 2021" ai sensi dell'art. 10 del D.lgs. 150/2009.
- La Giunta Regionale ha approvato il Piano triennale di azioni positive 2021-2023 in data 30 settembre 2021 con deliberazione n. 1577.

VERIFICA AI SENSI DEL D. lgs 196/03
Garanzie alla riservatezza

La pubblicazione del presente atto all'albo on line, salve le garanzie previste dalla legge n, 241/90 in tema di accesso ai documenti amministrativi, avviene nel rispetto della tutela alla riservatezza dei cittadini, secondo quanto disposto dal decreto legislativo n. 196/03 in materia di protezione dei dati personali, nonché dal vigente regolamento regionale n. 5/2006 per il trattamento dei dati sensibili e giudiziari.
Ai fini della pubblicità legale, l'atto destinato alla pubblicazione è redatto in modo da evitare la diffusione di dati personali identificativi non necessari ovvero il riferimento a dati sensibili.

ADEMPIMENTI CONTABILI AI SENSI DEL D. LGS. 118/2011 E SUCCESSIVE MODIFICHE ED INTEGRAZIONI:

La spesa riveniente dal presente provvedimento trova copertura per l'esercizio finanziario 2021 nell'impegno assunto con determinazione del dirigente della Sezione Personale ed Organizzazione 5 gennaio 2021, n. 2.

D E T E R M I N A

Per le motivazioni indicate in premessa, che qui si intendono integralmente riportate:

- di assumere a tempo indeterminato mediante stabilizzazione, ai sensi dell'art. 20, comma 2, del d. Lgs. 75/2017, nel profilo Tecnico/ Agrario i seguenti n. 14 candidati:

	Graduatoria finale Profilo Tecnico /Agrario	
	Cognome	**Nome**
1.	FERULLI	CRISTINA
2.	SCARPINO	MARCELLO
3.	DE LUCIA	LUCREZIA

	Graduatoria finale Profilo Tecnico /Agrario	
	Cognome	**Nome**
4.	RUGGIERO	ANNA
5.	DI PIERRO	MONICA
6.	PALAZZO	GIUSEPPE
7.	CATALANO	NICOLA
8.	PICCINNI	LUCIA
9.	BASILE	MASSIMO
10.	CIAULA	MARIA
11.	PERNIOLA	NICOLA
12.	PELLEGRINO	GAETANO
13.	PELUSO	COSIMO
14.	RATTA	FERNANDO

- di dare atto che la predetta stabilizzazione si perfeziona con la stipula del contratto individuale di lavoro a tempo indeterminato di cui al C.C.N.L. Funzioni Locali con decorrenza 1° novembre 2021;
- di evidenziare che il personale interessato dal percorso di stabilizzazione, laddove ancora in servizio nella Regione Puglia sarà stabilizzato nella struttura in cui ricopre l'incarico, laddove non più in servizio presso la Regione sarà assegnato in base alle esigenze dei Dipartimenti ed al relativo Curriculum Vitae;
- di disporre la pubblicazione del presente provvedimento nel Bollettino Ufficiale e nel sito istituzionale della Regione Puglia alla Sezione "Concorsi/Aggiornamenti Bandi e Avvisi regionali".

Il presente provvedimento:

a) sarà pubblicato nell'albo telematico delle determinazioni dirigenziali della Regione Puglia;
b) è unicamente formato con mezzi informatici, firmato digitalmente e sarà conservato, ai sensi delle Linee Guida del Segretario Generale della Giunta Regionale e del Segretario Generale del Presidente, nei sistemi informatici regionali CIFRA, Sistema Puglia e Diogene;
c) sarà trasmesso in copia all'Assessore al Personale ed Organizzazione ;
d) Il presente atto, composto da n. 6 pagine è adottato in originale.

dott. Nicola PALADINO

REGIONE PUGLIA - DETERMINAZIONE DEL DIRIGENTE SEZIONE PERSONALE E ORGANIZZAZIONE 6 ottobre 2021, n. 1056

Concorso per esami riservato ai soggetti in possesso dei requisiti di cui all'art.20, comma 2, del d. lgs. 75/2017 per l'assunzione a tempo indeterminato di n. 30 unità di personale non dirigenziale di categoria D, posizione economica D1, di cui 18 di profilo amministrativo e 12 di profilo tecnico agrario- Stabilizzazione candidati profilo amministrativo.

Il Dirigente della Sezione Personale e Organizzazione

Visti gli articoli 4 e 5 della legge regionale n. 7/97.

Vista la deliberazione della Giunta regionale 28 luglio 1998, n. 3261.

Visto il decreto legislativo n. 165/2001 e ss.mm.ii.

Visto l'articolo 32 della legge 18 giugno 2009, n. 69 che prevede l'obbligo di sostituire la pubblicazione tradizionale all'Albo ufficiale con la pubblicazione di documenti digitali sui siti informatici.

Visto l'art. 18 del D.lgs. 196/2003 come novellato dal D.lgs. 101/2018 in merito ai principi applicabili ai trattamenti effettuati dai soggetti pubblici;

Vista la deliberazione della Giunta regionale 7 dicembre 2020, n. 1974 avente ad oggetto "Approvazione Atto di Alta Organizzazione. Modello Organizzativo "MAIA 2.0" e ss.mm.ii.;

Visto il decreto del Presidente della Giunta regionale 22 gennaio 2021, n. 22 "Adozione Atto di Alta Organizzazione. Modello Organizzativo "MAIA 2.0"e ss.mm.ii..

Vista la deliberazione della Giunta regionale n. 1576 del 30 settembre 2021 con cui si affida al dott. Nicola Paladino la direzione ad interim della Sezione Personale e Organizzazione.

Vista la determinazione n. 14 del 5 giugno 2020 con cui si è conferito l'incarico di direzione del "Servizio Reclutamento e Contrattazione" al dott. Mariano Ippolito.

Vista la deliberazione della Giunta regionale n. 952 del 25 giugno 2020 intitolata: "Articolo 6, comma 2, decreto legislativo 30 marzo 2001, n. 165/2001. Piano dei fabbisogni triennale 2020-2022". Approvazione piano assunzionale anno 2020".

Vista la deliberazione della Giunta regionale n. 2172 del 29 dicembre 2020 avente ad oggetto: "Articolo 6, comma 2, decreto legislativo 30 marzo 2001, n. 165/2001. Piano dei fabbisogni triennale 2020-2022. Deliberazione 25 giugno 2020, n. 952- Modifiche e integrazioni".

Vista la determinazione n. 946 del 28 luglio 2020, avente ad oggetto: "indizione bando di concorso per esami riservato ai soggetti in possesso dei requisiti di cui all'art.20, comma 2, del d. lgs. 75/2017 per l'assunzione a tempo indeterminato di n. 30 unità di personale non dirigenziale di categoria D, posizione economica D1, di cui 18 di profilo amministrativo e 12 di profilo tecnico agrario".

Vista la determinazione n. 1216 del 16 ottobre 2020 avente ad oggetto: Revoca determinazione n. 1194 del 9 ottobre 2020 della Sezione Personale e Organizzazione. Approvazione dei candidati ammessi con riserva e di quelli esclusi dalla procedura concorsuale per esami riservata ai soggetti in possesso dei requisiti di cui all'art. 20, comma 2, del d.lgs. 75/2017 per l'assunzione a tempo indeterminato di n. 30 unità di personale non dirigenziale di categoria D, posizione economica D1, di cui n. 18 per il profilo amministrativo e n. 12 per il profilo tecnico agrario.

Visti i vincoli normativi finalizzati all'instaurazione di nuovi rapporti di lavoro consistenti nel:

- Rispetto del tetto della spesa per il personale, che sulla base delle previsioni del D.L. 90/2014, è fissato nella spesa media sostenuta allo stesso titolo nel triennio 2011/2013.

- L'accertamento dell'assenza di condizioni di sovrannumero o eccedenza di personale.

- L'adozione del Piano delle Azioni Positive.

- Essere in regola con gli obblighi in materia di certificazione dei crediti (art.27, c.2, lett. c, D.L. 66/2014)

- Rispetto dei termini di adozione del bilancio preventivo, del conto consuntivo e del bilancio consolidato, nonché della loro trasmissione entro i trenta giorni successivi alla scadenza alla Banca Dati delle Amministrazioni Pubbliche (art. 9 co. 1 quinquies, 1 sexies e 1 septies d.l. n. 113/2016).

- L'adozione del Piano della Performance.

- Comunicazione dei contenuti dei piani del personale al sistema di cui all'art. 60 del 2001 del decreto legislativo n. 165/2001 (SICO).

Vista la relazione delle responsabili incaricate di PO Reclutamento e PO Contenzioso del Reclutamento, confermata dal dirigente del Servizio Reclutamento e Contrattazione.

Premesso che

Con determinazione n. 933 del 10 settembre 2021 il dirigente della Sezione Personale e Organizzazione ha approvato i verbali e le graduatorie di merito del profilo Tecnico/Agrario e del profilo Amministrativo e formulato le graduatorie finali del Concorso per esami riservato ai soggetti in possesso dei requisiti di cui all'art.20, comma 2, del d. Lgs. 75/2017 per l'assunzione a tempo indeterminato di n. 30 unità di personale non dirigenziale di categoria D, posizione economica D1, di cui 18 di profilo amministrativo e 12 di profilo tecnico agrario.

Con D.G.R. n. 952 del 25 giugno 2020 avente ad oggetto "Articolo 6, comma 2, decreto legislativo 30 marzo 2001, n. 165. Piano dei fabbisogni triennale 2020-2022. Approvazione piano assunzionale anno 2020", la Giunta regionale ha deliberato, tra l'altro, di procedere alla "stabilizzazione di n. 30 unità di categoria D mediante apposita procedura concorsuale riservata ex articolo 20 comma 2, del decreto legislativo 25 maggio 2017, n. 75", per n. 18 di profilo amministrativo e n. 12 di profilo tecnico agrario.

Con D.G.R. n. 2172 del 29 dicembre 2020, la Giunta regionale, ad integrazione delle assunzioni programmate con D.G.R. n. 952/2020, ha deliberato, tra l'altro, per l'anno 2021, l'assunzione di ulteriori n. 8 unità interessate al processo di stabilizzazione.

L'art. 7 co. 4 del bando di Concorso per esami riservato ai soggetti in possesso dei requisiti di cui all'art.20, comma 2, del d. Lgs. 75/2017 così stabilisce: "*La stabilizzazione nelle posizioni a concorso avviene secondo l'ordine risultante dalle graduatorie di cui al comma 3, mediante stipula del contratto individuale di lavoro subordinato a tempo pieno e indeterminato, nella categoria D, posizione economica D1*".

Il Coordinamento dei Direttori nella seduta del 21 settembre 2021, stante il fabbisogno di personale appartenente al profilo tecnico-agrario evidenziato dal Direttore del Dipartimento Agricoltura, Sviluppo Rurale e Ambientale, ha espresso la volontà di iniziare il percorso di stabilizzazione dal personale collocato nella graduatoria finale del profilo Tecnico/Agrario. Il medesimo Coordinamento ha stabilito inoltre di "*destinare all'attuale struttura di appartenenza, il personale da stabilizzare, laddove ancora in servizio nella Regione Puglia; per l'assegnazione dell'ulteriore personale non più in servizio presso la Regione, andranno valutate le esigenze dei Dipartimenti ed il relativo CV*".

Con determinazione n.1055 del 05 ottobre 2021 è stata disposta l'assunzione a tempo indeterminato mediante stabilizzazione ai sensi dell'art. 20, comma 2, del d. Lgs. 75/2017 nel profilo Tecnico/ Agrario di n. 14 candidati collocati nella graduatoria finale del medesimo profilo.

Dei 14 candidati stabilizzati nel profilo tecnico agrario i seguenti 10 candidati si sono collocati anche nella graduatoria finale del profilo amministrativo:

	Cognome	Nome
1.	FERULLI	CRISTINA
2.	SCARPINO	MARCELLO
3.	DE LUCIA	LUCREZIA
4.	RUGGIERO	ANNA
5.	PALAZZO	GIUSEPPE
6.	BASILE	MASSIMO
7.	CIAULA	MARIA
8.	PELLEGRINO	GAETANO
9.	PELUSO	COSIMO
10.	RATTA	FERNANDO

Tutto ciò premesso, a seguito della stabilizzazione già disposta dei medesimi candidati collocati nella graduatoria del profilo tecnico/agrario, nel rispetto dei posti da destinare a stabilizzazione come previsto con D.G.R. n. 952 del 25 giugno 2020 e con D.G.R. n. 2172 del 29 dicembre 2020, occorre procedere all'assunzione a tempo indeterminato mediante stabilizzazione nel profilo Amministrativo dei seguenti n. 24 candidati:

Graduatoria finale Profilo Amministrativo		
	Cognome	**Nome**
1.	FIORE	FABRIZIA
2.	TAMBURRANO	DONATA
3.	MARCIANO'	DAVIDE
4.	CECCA	FRANCESCA
5.	DEPALMA	ANGELO
6.	CAPUTO	FABIO
7.	DELLO PREITE	MARIA ROSARIA
8.	DE STRADIS	GUIDO PAOLO
9.	MEMOLI	ANNA
10.	GIANNUZZI	GIANNA
11.	TRIA	ALESSANDRO
12.	SCARASCIA	ELISABETTA
13.	ERRICO	FABRIZIO
14.	CAMPANILE	CHIARA
15.	MONA	VALERIA MARGHERITA
16.	ZATTA	LAURA
17.	GARGANO	ANNA LISA
18.	MAZZILLI	ANTONELLA
19.	AGROSI'	ANTONIO
20.	NOVELLO	MAURO
21.	ADDANTE	ANNA SABRINA
22.	GATTO	MARINA
23.	EPIFANI	MARIA DORIANA
24.	ZONNO	DOMENICO

Dato atto che, in riferimento al rispetto dei vincoli normativi finalizzati all'instaurazione di nuove assunzioni a tempo indeterminato:

− Nel Rendiconto Generale per l'esercizio finanziario 2020 approvato con disegno di legge regionale n. 150 del 29 giugno 2021, in riferimento al comma 557 dell'articolo 1 della legge 27 dicembre 2006, n. 296 (Finanziaria 2007) integrato dall'articolo 3, comma 5 bis del decreto legge del 24 giugno 2014, n. 90, è stato attestato il rispetto del tetto della spesa per l'anno 2020. I dati relativi al Rendiconto Generale per l'esercizio finanziario 2020 sono stati trasmessi alla Banca Dati delle Amministrazioni Pubbliche (art. 9 Co. 1 quinquies d.l. n. 113/2016), come da attestazioni agli atti.

− Con deliberazione di Giunta Regionale n. 1830 del 30 novembre 2020 è stato approvato il Bilancio Consolidato esercizio finanziario 2019 della Regione Puglia, approvato dal Consiglio Regionale con deliberazione n. 8 del 15 dicembre 2020.

− Con Legge Regionale n. 36 del 30 dicembre 2020, è stato approvato il "Bilancio di previsione per l'esercizio

finanziario 2021 e bilancio pluriennale 2021-2023 della Regione Puglia". I dati relativi al Bilancio di previsione per l'esercizio finanziario 2021 e bilancio pluriennale 2021-2023 della Regione Puglia sono stati trasmessi alla Banca Dati delle Amministrazioni Pubbliche (art. 9 co. 1 quinquies d.l. n. 113/2016), come da attestazioni agli atti.

− Per l'anno 2021, l'articolo 11-quater, comma 3, lett. a), del decreto legge 22 aprile 2021, n. 52, convertito con modificazioni dalla L. 17 giugno 2021, n. 87, ha prorogato i termini dell'approvazione del Rendiconto relativo all'anno 2020 da parte del Consiglio regionale al 30 settembre 2021, previa approvazione da parte della Giunta entro il 30 giugno 2021.

− Con disegno di legge 29 giugno 2021, n. 150, la Giunta regionale ha approvato il "Rendiconto generale della Regione Puglia per l'esercizio 2020" da integrarsi con il rendiconto consolidato, a seguito dell'approvazione del rendiconto per l'esercizio 2020 da parte del Consiglio regionale.

− Con riferimento al bilancio consolidato, il citato articolo 11 quater, comma 3, alla lettera b), prevede che, per l'anno 2021, le Regioni approvino entro il 30 novembre 2021 il bilancio consolidato relativo all'anno 2020.

− Con deliberazione di Giunta Regionale n. 781 del 26 maggio 2020, in applicazione degli artt. 6 comma 1 e 33 del d. Lgs. n. 165/2001, si è dato atto che la Regione Puglia non si trova in condizioni di eccedenza di personale anche dirigenziale, né in condizioni di soprannumero rispetto ai posti previsti in dotazione organica approvata con deliberazione di Giunta Regionale n. 2410 del 19/12/2019, dando atto dei posti vacanti disponibili per le assunzioni.

− Con D.G.R. n. 952 del 25 giugno 2020 è stato approvato il Piano dei fabbisogni triennale 2020-2022 ed il Piano assunzionale anno 2020. Il suddetto piano dei fabbisogni 2020-2022 è stato comunicato al sistema di cui all'art. 60 del decreto legislativo n. 165/2001 (SICO) come da ricevuta agli atti della Sezione.

− Con D.G.R. n. 2172 del 29 dicembre 2020 sono state apportate modifiche ed integrazioni al Piano dei fabbisogni triennale 2020-2022 e al Piano Assunzionale 2020. Il suddetto atto è stato comunicato al sistema di cui all'art. 60 del decreto legislativo n. 165/2001 (SICO) come da ricevuta agli atti della Sezione.

− Con Deliberazione n. 330 del 1 marzo 2021 avente ad oggetto "Articolo 26 CCNL 14 settembre 2020 del CCNL funzioni locali. Riammissione in servizio. Modifica ed Integrazione Piano dei fabbisogni triennale 2020-2022 e Piano Assunzionale 2020- 2021", la Giunta Regionale ha proceduto alla modifica ed integrazione del Piano dei Fabbisogni Triennio 2020-2021 e del Piano Assunzionale 2021.

− Dall'attestazione del 8 luglio 2021 a firma della P.O. della Sezione Bilancio e Ragioneria "Certificazione Crediti ed adempimenti contabili della Sezione", in atti, si evince l'inesistenza di situazioni di mancata certificazione di un credito da parte della Regione Puglia ai sensi dell'art. 9, Co. 3 bis, del decreto legge 29 novembre 2008, n. 185 (modificato dall'art. 27 Co. 2, lett. c, del decreto legge n. 66/2014).

− La Giunta Regionale con deliberazione n. 1262 del 28 luglio 2021 ha approvato il "Piano della Performance 2021" ai sensi dell'art. 10 del D.lgs. 150/2009.

− La Giunta Regionale ha approvato il Piano triennale di azioni positive 2021-2023 in data 30 settembre 2021 con deliberazione n. 1577.

VERIFICA AI SENSI DEL D. lgs 196/03
Garanzie alla riservatezza

La pubblicazione del presente atto all'albo on line, salve le garanzie previste dalla legge n, 241/90 in tema di accesso ai documenti amministrativi, avviene nel rispetto della tutela alla riservatezza dei cittadini, secondo quanto disposto dal decreto legislativo n. 196/03 in materia di protezione dei dati personali, nonché dal vigente regolamento regionale n. 5/2006 per il trattamento dei dati sensibili e giudiziari.

Ai fini della pubblicità legale, l'atto destinato alla pubblicazione è redatto in modo da evitare la diffusione di dati personali identificativi non necessari ovvero il riferimento a dati sensibili.

ADEMPIMENTI CONTABILI AI SENSI DEL D. LGS. 118/2011 E SUCCESSIVE MODIFICHE ED INTEGRAZIONI:

La spesa riveniente dal presente provvedimento trova copertura per l'esercizio finanziario 2021 nell'impegno assunto con determinazione del dirigente della Sezione Personale ed Organizzazione 5 gennaio 2021, n. 2.

D E T E R M I N A

Per le motivazioni indicate in premessa, che qui si intendono integralmente riportate:

- di assumere a tempo indeterminato mediante stabilizzazione ai sensi dell'art. 20, comma 2, del d. Lgs. 75/2017 nel profilo Amministrativo i seguenti 24 candidati:

Graduatoria finale Profilo Amministrativo		
	Cognome	**Nome**
1.	FIORE	FABRIZIA
2.	TAMBURRANO	DONATA
3.	MARCIANO'	DAVIDE
4.	CECCA	FRANCESCA
5.	DEPALMA	ANGELO
6.	CAPUTO	FABIO
7.	DELLO PREITE	MARIA ROSARIA
8.	DE STRADIS	GUIDO PAOLO
9.	MEMOLI	ANNA
10.	GIANNUZZI	GIANNA
11.	TRIA	ALESSANDRO
12.	SCARASCIA	ELISABETTA
13.	ERRICO	FABRIZIO
14.	CAMPANILE	CHIARA
15.	MONA	VALERIA MARGHERITA
16.	ZATTA	LAURA
17.	GARGANO	ANNA LISA
18.	MAZZILLI	ANTONELLA
19.	AGROSI'	ANTONIO
20.	NOVELLO	MAURO
21.	ADDANTE	ANNA SABRINA
22.	GATTO	MARINA
23.	EPIFANI	MARIA DORIANA
24.	ZONNO	DOMENICO

- di dare atto che la predetta stabilizzazione si perfeziona con la stipula del contratto individuale di lavoro a tempo indeterminato di cui al C.C.N.L. Funzioni Locali con decorrenza 1° novembre 2021;
- di dare atto che il personale interessato dal percorso di stabilizzazione, laddove ancora in servizio nella Regione Puglia sarà stabilizzato nella struttura in cui ricopre l'incarico, mentre il personale non più in servizio presso la Regione sarà assegnato in base alle esigenze dei Dipartimenti ed al relativo Curriculum Vitae;

- di disporre la pubblicazione del presente provvedimento nel Bollettino Ufficiale e nel sito istituzionale della Regione Puglia alla Sezione “Concorsi/Aggiornamenti Bandi e Avvisi regionali”.

Il presente provvedimento:

a) sarà pubblicato nell’albo telematico delle determinazioni dirigenziali della Regione Puglia;
b) è unicamente formato con mezzi informatici, firmato digitalmente e sarà conservato, ai sensi delle Linee Guida del Segretario Generale della Giunta Regionale e del Segretario Generale del Presidente, nei sistemi informatici regionali CIFRA, Sistema Puglia e Diogene;
c) sarà trasmesso in copia all’Assessore al Personale ed Organizzazione;
d) Il presente atto, composto da n. 7 pagine è adottato in originale.

dott. Nicola PALADINO

REGIONE PUGLIA - DETERMINAZIONE DEL DIRIGENTE SEZIONE RISORSE IDRICHE 12 ottobre 2021, n. 283

L.R. n. 9 del 30 maggio 2011, Art.8. Indizione di Avviso pubblico per la costituzione di un elenco di professionisti da candidare alla nomina di revisore dei conti dell'Autorità Idrica Pugliese per il triennio 2022 – 2024.

il Dirigente della Sezione

Visti gli articoli 4 e 5 della L.R. n. 7/97;
Vista la deliberazione della Giunta regionale n. 3261 del 28/07/1998, con la quale sono state emanate direttive per la separazione delle attività di direzione politica da quelle di gestione amministrativa;
Visti gli artt. 4 e 16 del D. Lgs. 165/01;
Visto l'art. 32 della legge 18 giugno 2009, n. 69, che prevede l'obbligo di sostituire la pubblicazione tradizionale all'Albo ufficiale con la pubblicazione di documenti digitali sui siti informatici;
Vista la normativa del Regolamento (UE) 2016/679 del Parlamento europeo e del Consiglio del 27.04.2016, nonché del D.Lgs.196/03 relativa alla protezione delle persone fisiche con riguardo al trattamento dei dati personali ed alla libera circolazione di tali dati;
Vista la L.R. n. 9 del 30.05.2011 con la quale veniva istituita l'Autorità Idrica Pugliese
Visto il DPGR 17 luglio 2018, n. 452 "*Costituzione del nuovo Consiglio direttivo della Autorità Idrica Pugliese per il triennio 2018/2021*";
Vista la deliberazione del Consiglio Direttivo dell'Autorità Idrica Pugliese n. 20 del 31.03.2021 recante: "*Rinvio della elezione del Consiglio direttivo dell'AIP - decreto-legge 5 marzo 2021, n. 25 Disposizioni urgenti per il differimento di consultazioni elettorali per l'anno 2021*";
Vista la deliberazione di Giunta regionale n. 791 del 23.04.2012 di prima nomina del Collegio dei revisori dei conti dell'Autorità Idrica Pugliese;
Vista la deliberazione di Giunta regionale n. 1647 del 25.09.2015 con cui si è provveduto alla nomina del collegio dei revisori dei conti dell'Autorità Idrica Pugliese per il triennio 2015-2018;
Vista la deliberazione di Giunta regionale 30.01.2019, n. 142, con cui si è provveduto alla nomina del collegio dei revisori dei conti dell'Autorità idrica Pugliese per il triennio 2018 – 2021;
Vista la determinazione dirigenziale dell'Autorità Idrica Pugliese n. 57 del 01/03/2019;
Visto il D.P.G.R. n. 22 del 22/01/2021 di adozione dell'atto di Alta Organizzazione - Modello Organizzativo" MAIA 2.0";
Vista la deliberazione di Giunta Regionale n. 1576 del 30/09/2021, avente ad oggetto: "*Conferimento incarichi di direzione delle Sezioni di Dipartimento ai sensi dell'art. 22, comma 2, del decreto del Presidente della Giunta regionale 22 gennaio 2021, n. 22*", con la quale è stata affidata la direzione della Sezione Risorse Idriche all'Ing. Andrea Zotti.

CONSIDERATO CHE:
- ai sensi dell'art. 8, comma 1, della L.R. n. 9 del 30/05/2011: "*Il Collegio dei revisori dei conti è composto da tre membri nominati con provvedimento della Giunta regionale, che ne definisce il relativo trattamento economico, scelti tra gli iscritti al registro dei revisori contabili. Nella seduta di insediamento il Collegio elegge, al proprio interno, il Presidente. Dell'avvio del procedimento di nomina dei revisori dei conti deve essere data adeguata pubblicità. Dallo spirare del termine per la presentazione delle candidature alla nomina devono trascorrere almeno trenta giorni, durante i quali i curricula degli aspiranti devono risultare accessibili sul sito dell'Autorità*";
- con deliberazione di Giunta regionale 30/01/2019, n. 142, pubblicata sul BURP n. 23 del 25/02/2019, si è provveduto alla nomina del collegio dei revisori dei conti dell'Autorità idrica Pugliese per il triennio 2018 – 2021, a seguito della procedura finalizzata alla costituzione di un elenco di professionisti, indetta dalla Sezione Risorse Idriche con AD n. 214 del 06/08/2018;
- nel rispetto del principio di trasparenza e di rotazione e in analogia a quanto previsto dalla Parte II, Titolo VII,

del D.lgs 18/08/2000, n. 267, il Collegio dei revisori dei conti resta in carica per la durata di tre anni dal giorno di esecutività della delibera di nomina da parte della Giunta Regionale;
- con nota prot. n. 0003897 del 03/08/2021, l'Autorità Idrica Pugliese chiedeva alla Regione Puglia di avviare il procedimento per la nomina dei revisori dei conti per il successivo triennio, in considerazione della scadenza dell'incarico degli attuali componenti il Collegio;
- con nota della Sezione Risorse Idriche prot. n. AOO_075/PROT/30/09/2021/0011559, si dava comunicazione dell'avvio del procedimento finalizzato alla nomina dei componenti del collegio dei revisori dei conti dell'Autorità Idrica Pugliese;

RILEVATO CHE
- l'imminente scadenza del mandato del Collegio uscente, impone di procedere all'indizione di un Avviso pubblico per la costituzione di un elenco di professionisti da candidare alla nomina dei revisori dei conti dell'Autorità Idrica Pugliese ai sensi dell'art. 8 della L.R. del 30/05/2011, n. 9, relativamente al triennio 2022-2024.

VERIFICA AI SENSI DEL D.LGS. n. 196/2003 E DEL REGOLAMENTO UE n. 679/2016
Garanzie alla riservatezza

La pubblicazione dell'atto all'albo, salve le garanzie previste dalla legge 241/90 in tema di accesso ai documenti amministrativi, avviene nel rispetto della tutela alla riservatezza dei cittadini, secondo quanto disposto in materia di protezione dei dati personali dal Regolamento (UE) 2016/679 del Parlamento europeo e del Consiglio, del 27 aprile 2016 e dal D.Lgs. 196/03, nonché dal vigente regolamento regionale n. 5/2006 per il trattamento dei dati sensibili e giudiziari. Ai fini della pubblicità legale, l'atto destinato alla pubblicazione è redatto in modo da evitare la diffusione di dati personali identificativi non necessari ovvero il riferimento a dati sensibili; qualora tali dati fossero indispensabili per l'adozione dell'atto, essi sono trasferiti in documenti separati, esplicitamente richiamati.

ADEMPIMENTI CONTABILI
(ai sensi del d.lgs n. 118/2011)

Il presente provvedimento non comporta alcun mutamento qualitativo e quantitativo di entrata o di spesa a carico del bilancio regionale, essendo il compenso previsto per i revisori dei conti ad esclusivo carico del bilancio dell'Autorità Idrica Pugliese.

Il sottoscritto attesta che il presente procedimento istruttorio è stato espletato nel rispetto delle norme vigenti e che il presente schema di determinazione è conforme alle risultanze istruttorie.
Il sottoscritto attesta, altresì, che il presente documento è stato sottoposto a verifica per la tutela dei dati personali secondo la normativa vigente.

Il titolare della P.O. della Sezione Risorse Idriche
avv. Paolo Giuseppe Vinella

IL DIRIGENTE DELLA SEZIONE RISORSE IDRICHE

sulla base dell'istruttoria espletata dal Responsabile della P.O. "Gestione e tutela delle Risorse Idriche", avv. Paolo Giuseppe Vinella, ritenuto di dover provvedere in merito con l'adozione della presente decisione finale, vertendosi quale materia non ricadente in alcuna fattispecie delle competenze attribuite agli organi di direzione politica, ex art. 4 della L.R. 7/97, bensì in quella di cui all'art. 5,comma 1, lett. a), della richiamata L.R. 7/77 attribuita alla funzione dirigenziale,

D E T E R M I N A

1. **di prendere atto** delle premesse, che costituiscono parte integrante e sostanziale del presente atto;

2. **di indire** l'Avviso pubblico per la costituzione, per il triennio 2022 – 2024, di un elenco di professionisti da candidare alla nomina di revisore dei conti dell'Autorità Idrica Pugliese, ai sensi dell'art. 8 della l.r. n. 9 del 30.05.2011, allegato al presente provvedimento (Allegato A), comprensivo del relativo modello per la presentazione dell'istanza (Allegato B), che costituiscono parte integrante e sostanziale del presente provvedimento;

3. **di dichiarare** che il presente provvedimento non comporta alcun mutamento qualitativo o quantitativo di entrata o di spesa a carico del bilancio regionale e, pertanto, non comporta impegno di spesa e non determina oneri di natura finanziaria in capo alla Regione;

4. **di disporre** la pubblicazione del presente provvedimento e dei relativi allegati sul Bollettino Ufficiale della Regione Puglia, sull'Albo Pretorio Online e sul sito istituzionale www.regione.puglia.it;

5. **di disporre**, altresì, che il presente avviso, con i relativi allegati, sarà pubblicato sul sito web dell'Autorità Idrica Pugliese, a cura di quest'ultima;

6. **di dare atto** che il termine per la presentazione delle candidature, inizierà a decorrere dalla data di pubblicazione sul Bollettino Ufficiale della Regione Puglia del presente provvedimento;

7. **di dare atto**, infine, che il presente provvedimento è immediatamente esecutivo.

Il presente atto, composto da n. 4 facciate, più 6 dell'allegato A) e 3 dell'allegato B), è adottato in un unico originale in formato interamente digitale.

Il presente provvedimento sarà:
a) conservato e custodito nei sistemi di archiviazione digitale dell'Amministrazione Regionale;
b) inviato telematicamente e in formato digitale al Direttore del Dipartimento Bilancio, Affari Generali e Infrastrutture e all'Assessore con delega alle Risorse Idriche;
c) inviato in formato digitale al Segretariato della Giunta Regionale e sempre per il tramite della piattaforma informatica regionale;
d) Inviato in formato digitale all'Autorità idrica Pugliese per i conseguenti adempimenti di competenza;
e) sarà pubblicato sull'Albo Pretorio Online della Regione Puglia per il tempo prescritto dalla normativa vigente e sul Bollettino Ufficiale della Regione Puglia.

Il Dirigente della Sezione Risorse Idriche

Ing. Andrea Zotti

REGIONE PUGLIA

DIPARTIMENTO BILANCIO, AFFARI GENERALI E INFRASTRUTTURE

SEZIONE RISORSE IDRICHE

Allegato A)

AVVISO PUBBLICO

AD 075/DIR/2021/00283 - L.R. n. 9 del 30 maggio 2011, Art. 8. Indizione di Avviso pubblico per la costituzione di un elenco di professionisti da candidare alla nomina di revisore dei conti dell'Autorità Idrica Pugliese per il triennio 2022 – 2024.

Il Dirigente della Sezione Risorse Idriche

Rende noto

che la Giunta della Regione Puglia, ai sensi e agli effetti dell'art. 8, comma 1, della L.R. 9 del 30/05/2011, con la quale veniva istituita l'Autorità Idrica Pugliese, dovrà procedere alla nomina dei componenti del Collegio dei Revisori dei Conti della suddetta Autorità.

Art. 1
Oggetto

La procedura è finalizzata alla formazione di un elenco di persone fisiche, interessate a ricoprire l'incarico di componente il Collegio dei Revisori dei Conti dell'Autorità Idrica Pugliese, ai sensi dell'art. 8, comma 1, della L.R. n. 9 del 30/05/2011, per lo svolgimento di tutte le funzioni attribuite al Collegio ai sensi della normativa vigente.

Art. 2
Composizione del Collegio

Il Collegio dei revisori dei conti dell'Autorità idrica Pugliese, ai sensi dell'art. 8, comma 1, della L.R. n. 9 del 30/05/2011, è composto da tre componenti, nominati con deliberazione della Giunta Regionale della Puglia, che ne definisce il relativo trattamento economico, scelti tra gli iscritti al registro nazionale dei revisori dei conti, ai sensi del decreto legislativo n. 39/2010, inseriti nell'elenco costituito con il presente avviso.

Art. 3
Durata dell'incarico e cause di cessazione

Il Collegio dei Revisori dei Conti, in analogia a quanto previsto dalla Parte II, Titolo VII, del D.Lgs 18/08/2000, n. 267:

- resta in carica per la durata di tre anni decorrenti dalla data di esecutività della delibera di nomina, adottata dalla Giunta regionale ai sensi dell'art. 8, comma 1, della L.R. n. 9 del 30/05/2011, fermo restando l'acquisizione delle dichiarazioni, rese ai sensi del D.P.R. n. 445/2000 e ss. mm. ii., previste dalla normativa vigente;
- i componenti dell'organo di revisione contabile, in conformità ai principi di trasparenza e buon andamento di cui all'art. 97 Cost., nonché di rotazione e di pubblicità del conferimento degli incarichi, non possono svolgere l'incarico per più di due volte nello stesso ente;
- ove nel Collegio si proceda alla sostituzione di un singolo componente, la durata dell'incarico del nuovo revisore è limitata al tempo residuo sino alla scadenza del termine triennale, calcolata a decorrere dalla nomina dell'intero Collegio;
- il revisore cessa dall'incarico per: a) scadenza del mandato; b) dimissioni volontarie da comunicare con preavviso di almeno quarantacinque giorni e che non sono soggette ad accettazione da parte dell'ente; c) impossibilità derivante da qualsivoglia causa a svolgere l'incarico per un periodo di tempo stabilito dal regolamento dell'ente.

REGIONE PUGLIA

DIPARTIMENTO BILANCIO, AFFARI GENERALI E INFRASTRUTTURE

SEZIONE RISORSE IDRICHE

Art. 4
Trattamento economico

Il trattamento economico è definito con il medesimo provvedimento di nomina da parte della Giunta Regionale, con onere esclusivo a carico del bilancio dell'Autorità Idrica Pugliese.

Art. 5
Incompatibilità, ineleggibilità, conflitti di interesse

Le ipotesi di incompatibilità, ineleggibilità, conflitti di interesse, sono quelle indicate dall'art. 236 del DLgs 267/2000 e ss.mm.ii., dall'art. 238 del DLgs 267/2000 e ss.mm.ii, dall'art. 235 del DLgs 267/2000 e ss. mm. ii, per quest'ultimo con riferimento al divieto di svolgere l'incarico per più di due volte nello stesso ente, oltre a quelle ulteriori previste dalla normativa vigente.
L'affidamento di incarico di revisore è subordinato alla dichiarazione, resa nelle forme di cui al D.P.R. n. 445 del 2000 e ss.mm.ii., con la quale il soggetto interessato attesta il rispetto dei limiti innanzi richiamati.

Art. 6
Requisiti

1. Il candidato deve essere in possesso dei seguenti requisiti, ovvero:
   a) avere cittadinanza italiana;
   b) il godimento dei diritti civili e politici;
   c) il possesso di uno dei seguenti titoli di studio:
      1) laurea triennale, appartenente ad una delle seguenti classi, ai sensi del D.M. 22 ottobre 2004, n. 270: Scienze dell'economia e della gestione aziendale (L 18); Scienze economiche (L 33);
      2) laurea magistrale appartenente ad una delle seguenti classi, ai sensi del D.M. 22 ottobre 2004, n. 270: scienze dell'economia (LM 56); scienze economiche aziendali (LM 77); finanza (LM 16); scienze della politica (LM 62); scienze economiche per l'ambiente e la cultura (LM 76); scienze delle pubbliche amministrazioni (LM 63); giurisprudenza (LMG/01); scienze statistiche (LM 82); scienze statistiche attuariali e finanziarie (LM 83);
      3) classi di lauree previste dal D.M. 3 novembre 1999, n. 509 corrispondenti a quelle indicate nei precedenti numeri 1) e 2) e successive modificazioni e integrazioni;
      4) diploma di laurea conseguito secondo il vecchio ordinamento in economia e commercio, statistica, giurisprudenza, scienze politiche, scienze delle pubbliche amministrazioni ed equipollenti, ovvero altro diploma di laurea la cui equiparazione alle classi di lauree di cui al precedente numero 2) è determinata dal Decreto Interministeriale del 5 maggio 2004, pubblicato nella G. U. del 21 agosto 2004, n. 196;
      5) nel caso di diploma di laurea conseguito all'estero il candidato deve essere in possesso del provvedimento di riconoscimento o di equiparazione previsto dalla vigente normativa;
   d) iscrizione al registro nazionale dei revisori dei conti ai sensi del decreto legislativo n. 39/2010;
   e) non aver riportato condanne penali e di non essere stato destinatario di provvedimenti relativi all'applicazione di misure di prevenzione e di provvedimenti iscritti nel casellario giudiziale;
   f) non essere stato soggetto a destituzione, dispensa, decadenza o licenziamento da un precedente impiego presso la pubblica amministrazione;
   g) l'insussistenza di situazioni di conflitti d'interesse con l'incarico eventualmente da ricoprire previste dalla normativa vigente;
   h) di non essere stato interdetto dai Pubblici Uffici con sentenza passata in giudicato;
   i) insussistenza delle cause di incompatibilità ed ineleggibilità di cui all'art. 236 del D.Lgs n. 267/2000;
   j) il rispetto del limite all'affidamento di incarichi di cui all'articolo 238 del D.Lgs n. 267/2000;

k) non aver svolto già per due volte l'incarico di componente dell'organo di revisione contabile nella stessa Autorità Idrica Pugliese.

2. Tutti i suddetti requisiti devono essere posseduti alla data di scadenza del temine per la presentazione della istanza per la candidatura e devono permanere al momento dell'eventuale affidamento dell'incarico medesimo.
3. Tutti i requisiti devono essere dichiarati ed autocertificati, nelle forme di legge, dal concorrente, nella istanza per la candidatura all'incarico oggetto del presente avviso, di cui all'Allegato B).

Art. 7
Modalità di presentazione dell'istanza

1. Il presente avviso, verrà pubblicato sul sito dell'Autorità Idrica Pugliese, assieme ai relativi allegati. Gli interessati, dovranno presentare a mezzo Posta Elettronica Certificata, all'indirizzo servizio.risorseidriche@pec.rupar.puglia.it , l'istanza di cui all'Allegato B), con gli annessi allegati, debitamente compilata, redatta in carta semplice, datata e firmata con firma autografa, indirizzata a "Regione Puglia - Dipartimento Bilancio, Affari Generali e Infrastrutture – Sezione Risorse Idriche, Lungomare Nazario Sauro, 45/47, Palazzo Agricoltura, 70121, Bari", entro e non oltre il termine perentorio di **30 (trenta) giorni** decorrenti dalla data di pubblicazione del presente avviso sul Bollettino Ufficiale della Regione Puglia (B.U.R.P.).
Le istanze, presentate con modalità diverse da quelle sopra indicate, non saranno prese in considerazione e non saranno ammesse quelle pervenute oltre il termine perentorio indicato.
A tal fine, farà fede la data e l'ora di ricezione della PEC.
Per facilitare la compilazione delle domande, l'Allegato B), contenete il modello dell'istanza, pubblicato sul sito dell'Autorità Idrica Pugliese, sarà anche reso disponibile in formato **.pdf* editabile, il quale, una volta compilato, andrà comunque stampato, datato e sottoscritto con firma autografa e alla fine scansionato ai fini del successivo invio secondo le modalità pocanzi indicate.
Entro il termine di cui sopra, nel caso in cui l'istante si accorga della presenza di errori e/o omissioni nella domanda ormai trasmessa, sarà possibile rinviarla secondo le stesse modalità.
In tal caso, si considera come valida l'istanza inviata per ultima.
La Regione Puglia non assume alcuna responsabilità per la dispersione di comunicazioni derivante da inesatta indicazione del recapito oppure da mancata o tardiva comunicazione del cambiamento di indirizzo indicato nell'istanza, né per eventuali disguidi postali o, comunque, imputabili a fatto di terzi, a caso fortuito o forza maggiore.
In caso di dichiarazioni false o mendaci, troveranno applicazioni le sanzioni previste dall'art. 76 del DPR 445/2000 e ss.mm.ii.
2. Il candidato deve dichiarare, ai sensi e per gli effetti delle disposizioni di cui al D.P.R. n. 445 del 2000 e ss.mm.ii.:

- il cognome e il nome, la data e il luogo di nascita, codice fiscale, P. Iva, città e indirizzo di residenza;
- il recapito telefonico e l'indirizzo di posta elettronica certificata cui inviare le eventuali comunicazioni;
- il possesso di ognuno dei requisiti di ammissione indicati all'art. 6 del presente avviso indicando espressamente:
    a) di avere cittadinanza italiana;
    b) il godimento dei diritti civili e politici;
    c) l'iscrizione nelle liste elettorali indicando il Comune di riferimento ovvero, in caso contrario, i motivi della mancata iscrizione;
    d) il possesso di uno dei seguenti titoli di studio:
        1. laurea triennale, appartenente ad una delle seguenti classi, ai sensi del D.M. 22 ottobre 2004, n. 270: Scienze dell'economia e della gestione aziendale (L 18); Scienze economiche (L 33);

2. laurea magistrale appartenente ad una delle seguenti classi, ai sensi del D.M. 22 ottobre 2004, n. 270: scienze dell'economia (LM 56); scienze economiche aziendali (LM 77); finanza (LM 16); scienze della politica (LM 62); scienze economiche per l'ambiente e la cultura (LM 76); scienze delle pubbliche amministrazioni (LM 63); giurisprudenza (LMG/01); scienze statistiche (LM 82); scienze statistiche attuariali e finanziarie (LM 83);
3. classi di lauree previste dal D.M. 3 novembre 1999, n. 509 corrispondenti a quelle indicate nei precedenti numeri 1) e 2) e successive modificazioni e integrazioni;
4. diploma di laurea conseguito secondo il vecchio ordinamento in economia e commercio, statistica, giurisprudenza, scienze politiche, scienze delle pubbliche amministrazioni ed equipollenti, ovvero altro diploma di laurea la cui equiparazione alle classi di lauree di cui al precedente numero 2) è determinata dal Decreto Interministeriale del 5 maggio 2004, pubblicato nella G. U. del 21 agosto 2004, n. 196;
5. nel caso di diploma di laurea conseguito all'estero il candidato deve essere in possesso del provvedimento di riconoscimento o di equiparazione previsto dalla vigente normativa;

e) iscrizione al registro nazionale dei revisori dei conti ai sensi del decreto legislativo n. 39/2010 indicando il numero di iscrizione e l'anno;
f) di non aver riportato condanne penali e di non essere stato destinatario di provvedimenti relativi all'applicazione di misure di prevenzione e di provvedimenti iscritti nel casellario giudiziale;
g) di non essere stato soggetto a destituzione, dispensa, decadenza o licenziamento da un precedente impiego presso la pubblica amministrazione;
h) l'insussistenza di situazioni di conflitti d'interesse con l'incarico eventualmente da ricoprire previste dalla normativa vigente;
i) di non essere stato interdetto dai Pubblici Uffici con sentenza passata in giudicato;
j) l'insussistenza delle cause di incompatibilità e ineleggibilità di cui all'art. 236 del D.Lgs n. 267/2000;
k) il rispetto del limite all'affidamento di incarichi di cui all'articolo 238 del D.Lgs n. 267/2000;
l) di non aver svolto già per due volte l'incarico di componente dell'organo di revisione contabile nella stessa Autorità Idrica Pugliese;
m) di aver preso visione dell'avviso pubblico e delle norme in esso contenute e di accettarle incondizionatamente;
n) di aver letto l'informativa sulla privacy di cui all'art. 10 dell'avviso di selezione, ai sensi dell'art. 13 del Reg. UE n. 2016/679 del 27 aprile 2016, e di essere consapevole che i propri dati personali saranno trattati nell'ambito della procedura e per le finalità di cui al presente avviso pubblico, e di autorizzare il relativo trattamento;
o) all'istanza andranno allegati altresì, a pena di inammissibilità:
    1. il Curriculum vitae, debitamente sottoscritto, redatto secondo il formato europeo, comprovante il possesso dei titoli professionali e culturali richiesti dal presente avviso e recante:
        - l'autorizzazione al trattamento dei dati personali resa ai sensi del D. Lgs n. 196/2003 e dal regolamento dal Regolamento (UE) 2016/679;
        - la seguente dichiarazione resa ai sensi del DPR 445/2000: "*Consapevole che, ai sensi dell'art. 76 del DPR 445/2000, le dichiarazioni mendaci, la falsità negli atti e l'uso di atti falsi sono punite ai sensi del Codice penale e dalle leggi speciali vigenti in materia, ai sensi degli art.li 46 e 47 del D.P.R. n. 445/2000 e ss. mm. ii., si dichiara che quanto rappresentato nel presente curriculum vitae corrisponde a verità*";
    2. la fotocopia del documento di riconoscimento, in corso di validità.

REGIONE PUGLIA

DIPARTIMENTO BILANCIO, AFFARI GENERALI E INFRASTRUTTURE

SEZIONE RISORSE IDRICHE

Art. 8
Pubblicazione del Curriculum vitae

1. I Curriculum vitae degli aspiranti, nel rispetto della normativa sulla privacy, saranno accessibili su sito web dell'Autorità Idrica Pugliese, per un periodo di 30 (trenta) giorni successivi alla data fissata per la presentazione delle candidature. Al termine di tale periodo la Sezione Risorse Idriche della Regione Puglia provvederà alla predisposizione di apposito elenco da sottoporre alla Giunta regionale ai fini della nomina dei revisori e del conferimento dell'incarico, che avrà durata di tre anni.
2. Si informa che la presente procedura viene attivata in ossequio ai principi di trasparenza e buon andamento dell'azione amministrativa predicati dall'articolo 97 Cost., di rotazione e di pubblicità del conferimento degli incarichi da parte dell'Amministrazione regionale, fermo restando il carattere fiduciario dell'incarico in questione e, quindi, l'insindacabilità della nomina che verrà successivamente effettuata con apposito atto della Giunta Regionale.

Art. 9
Motivi di esclusione

1. Costituiscono motivi di esclusione:
   - l'omessa sottoscrizione dell'istanza o l'omessa indicazione dei requisiti richiesti dal presente bando;
   - la mancata presentazione dell'istanza entro il termine di cui all'art. 7;
   - l'omessa sottoscrizione del Curriculum vitae;
   - la mancata presentazione del Curriculum vitae e/o la mancata indicazione nello stesso della dichiarazione resa ai sensi del D.P.R. 445/2000 e ss.mm.ii e/o l'assenza dell'autorizzazione al trattamento dei dati personali resa ai sensi del D. Lgs n. 196/2003 e del regolamento dal Regolamento (UE) 2016/679, così come previsto dall'art. 7, comma 2, lett. o), del presente avviso;
   - la mancata iscrizione nel registro nazionale dei revisori dei conti;
   - la mancata presentazione della fotocopia del documento di identità, in corso di validità.

Art. 10
Informativa sulla privacy

1. Ai sensi del D. Lgs. n. 196/2003 e del Regolamento UE 2016/679, i dati personali forniti dai soggetti partecipanti alla selezione saranno utilizzati dalla Regione Puglia per le finalità di cui alla presente procedura e per l'adempimento degli obblighi di legge per la verifica dell'insussistenza di situazioni di conflitto di interessi ai sensi della normativa vigente.
2. Titolare del trattamento dei dati è la Regione Puglia, con sede in Lungomare Nazario Sauro n. 31/33 - 70121 Bari. Responsabile della protezione dei dati: Punto di contatto - rpd@regione.puglia.it.
3. Il trattamento è effettuato con modalità cartacea e con l'ausilio di mezzi elettronici o comunque automatizzati anche a fini di archiviazione (protocollo e conservazione documentale) da persone autorizzate e impegnate alla riservatezza. Il trattamento dei dati avverrà, comunque, in modo tale da garantire la sicurezza, la protezione e la riservatezza dei dati medesimi.
4. I dati raccolti non sono trasferiti all'estero, all'interno o all'esterno dell'Unione europea, e potranno essere comunicati ad altre amministrazioni per le verifiche di veridicità delle informazioni rese secondo le previsioni di cui al D.P.R. n. 445/2000 e in adempimento di altri obblighi di legge.
5. I Curriculum vitae dei partecipanti alla procedura di selezione di che trattasi, verranno pubblicati sul sito istituzionale dell'Autorità Idrica Pugliese, www.autoritaidrica.puglia.it, per i tempi e secondo le modalità previste dall'art. 8, comma 1, della L.R. n. 9 del 30/05/2011. Decorso tale termine, l'elenco dei

partecipati alla procedura, verrà sottoposto alla Giunta regionale, ai fini della individuazione dei soggetti da nominare, che verrà pubblicata sul Bollettino Ufficiale della Regione Puglia, nel rispetto della protezione dei dati personali.
6. Il periodo di conservazione dei dati è direttamente correlato alla durata dell'incarico e all'espletamento di tutti gli obblighi di legge anche successivi alla cessazione dello stesso. I dati saranno conservati in conformità alle norme sulla conservazione della documentazione amministrativa.
7. Gli interessati hanno il diritto di ottenere dalla Regione l'accesso ai propri dati personali e la rettifica o la cancellazione degli stessi o la limitazione del trattamento che li riguarda o di opporsi al trattamento (artt. 15 e seg. GDPR - Regolamento 2016/679). L'apposita istanza alla Regione è presentata al punto di contatto del Responsabile della protezione dei dati innanzi indicato. Hanno altresì diritto alla comunicazione della violazione ai sensi dell'art. 34 del medesimo GDPR - Regolamento 2016/679.
8. Gli interessati che ritengono che il presente trattamento dei dati personali avvenga in violazione di quanto previsto dal GDPR - Regolamento 2016/679 - hanno il diritto di proporre reclamo al Garante per la Protezione dei dati personali come previsto dall'art. 77 del Regolamento stesso, o di adire le opportune sedi giudiziarie ai sensi dell'art. 79 del medesimo Regolamento.

Art. 11
Responsabile del procedimento

Responsabile del procedimento è il Funzionario, avv. Paolo Giuseppe Vinella – Regione Puglia, Dipartimento Bilancio, Affari Generali e Infrastrutture - Sezione Risorse Idriche – tel. 080.5409848 – e-mail: pg.vinella@regione.puglia.it .

Il Dirigente della Sezione Risorse Idriche
Ing. Andrea Zotti

Allegato B)

REGIONE PUGLIA

DIPARTIMENTO, BILANCIO
AFFARI GENERALI E INFRASTRURE

SEZIONE RISORSE IDRICHE

Regione Puglia
Dipartimento Bilancio
Affari Generali e Infrastrutture
Sezione Risorse Idriche
Lungomare Nazario Sauro, 45/47
Palazzo Agricoltura
70121, Bari
servizio.risorseidriche@pec.rupar.puglia.it

OGGETTO: L.R. n. 9 del 30 maggio 2011, Art. 8. Indizione di Avviso pubblico per la costituzione di un elenco di professionisti da candidare alla nomina di revisore dei conti dell'Autorità idrica Pugliese Pugliese per il triennio 2022 - 2024

Il/la sottoscritto/a:

Nome:			
Cognome:			
Data di nascita:			
Luogo di nascita:		Provincia:	
Indirizzo di residenza:			
Città di residenza:		Provincia:	
Codice fiscale:			
Partita Iva:			
Recapito telefonico:			
PEC:			

CHIEDE

Di essere iscritto/a nell'elenco dei professionisti da candidare alla nomina dei revisori dei conti dell'Autorità Idrica Pugliese, ai sensi dell'art. 8 della L.R. 30 maggio 2011, n. 9.
Ai sensi degli articoli 46 e 47 del DPR 28 dicembre 2000 n.445, consapevole delle sanzioni penali previste dall'articolo 76 del medesimo DPR 445/2000, per le ipotesi di falsità in atti e dichiarazioni mendaci ivi indicate, sotto la propria responsabilità,

DICHIARA

(*barrare le caselle e compilare i campi di testo*)

☐ di trovarsi nel pieno e libero godimento dei diritti civili e politici;

☐ di essere iscritto/a nelle liste elettorali del Comune di:

ovvero,

☐ di non essere iscritto per il seguente motivo (*da compilare solo in ipotesi di mancata iscrizione liste elettorali*):

☐ di essere in possesso della cittadinanza italiana;

☐ titolo di studio posseduto:

conseguito il: presso:

riconosciuto con provvedimento di equipollenza (*da compilare solo se il titolo è stato conseguito all'estero*):

☐ di essere iscritto/a nel registro dei revisori dei conti al numero di iscrizione:

anno di iscrizione: istituito presso il Ministero dell'economia e delle finanze;

☐ di non aver riportato condanne penali e di non essere stato destinatario di provvedimenti relativi all'applicazione di misure di prevenzione e di provvedimenti iscritti nel casellario giudiziale;

☐ di non essere stato soggetto a destituzione, dispensa, decadenza o licenziamento da un precedente impiego presso la pubblica amministrazione;

☐ di non essere in situazioni di conflitti di interesse con l'incarico eventualmente da ricoprire previste dalla normativa vigente;

☐ di non essere stato interdetto dai Pubblici Uffici con sentenza passata in giudicato;

☐ di non aver svolto già per due volte l'incarico di componente dell'organo di revisione contabile nella stessa Autorità Idrica Pugliese;

☐ l'insussistenza delle cause di incompatibilità ed ineleggibilità di cui all'art. 236 del D.Lgs n. 267/2000;

☐ il rispetto del limite all'affidamento di incarichi di cui all'articolo 238 del D.Lgs n. 267/2000;

☐ di aver preso visione dell'avviso pubblico e delle norme in esso contenute e di accettarle incondizionatamente;

☐ di aver letto l'informativa sulla privacy di cui all'art. 10 dell'avviso di selezione, ai sensi dell'art. 13 del Reg. n. 2016/679 del 27 aprile 2016, e di essere consapevole che i propri dati personali saranno trattati nell'ambito della procedura e per le finalità di cui al presente avviso pubblico, e di autorizzare il relativo trattamento.

Luogo e data _____ **FIRMA**

(per esteso)

Allegati:
- copia fotostatica fronte retro del documento di riconoscimento in corso di validità;
- Curriculum vitae in formato europeo recante la dichiarazione di consenso al trattamento dei dati personali ai sensi del D. Lgs n. 196/2003 e dal regolamento dal Regolamento (UE) 2016/679, sottoscritto e autocertificato ai sensi degli art.li 46, 47 e 76 del D.P.R. n. 445/2000 e ss.mm.ii.

REGIONE PUGLIA - DETERMINAZIONE DEL DIRIGENTE SEZIONE STRATEGIE E GOVERNO DELL'OFFERTA 5 ottobre 2021, n. 277

Approvazione in via provvisoria della graduatoria regionale dei medici di Medicina Generale valevole per l'anno 2022 ai sensi dell'art. 15 dell'Accordo Collettivo Nazionale per la disciplina dei rapporti con i medici di medicina generale, così come novellato dall'art. 2 dell'A.C.N. del 21/06/2018.

IL DIRIGENTE DELLA SEZIONE

- Visti gli articoli 4 e 5 della L.R. n. 7/97;
- Visti gli artt. 4 e 16 del D. Lgs. 165/01;
- Visto l'art. 32 della legge 18 giugno 2009, n. 69 che prevede l'obbligo di sostituire la pubblicazione tradizionale all'Albo Ufficiale con la pubblicazione di documenti digitali sui siti informatici;
- Visto l'art.18 del D.Lgs 196/03 " Codice in materia di protezione dei dati personali"
- Viste le Determinazioni del Direttore dell'Area Politiche per la promozione della Salute delle Persone e delle Pari Opportunità n. 3 del 9/9/2009 e n. 4 dell'11/9/2009;
- Vista la D.G.R. n. 2271 del 31.10.2014 di Organizzazione dei Servizi dell'Area Politiche per la promozione della Salute delle Persone e delle pari Opportunità e la conseguente ratifica con D.P.G.R. n.743 del 12.11.2014 di Organizzazione dei Servizi dell'Area Politiche per la promozione della Salute delle Persone e delle pari Opportunità
- Vista la D.D. n. 9 del 20.04.2015 del Direttore dell'Area Organizzazione e Riforma dell'Amministrazione di Riassetto organizzativo dell'Area Politiche per la promozione della Salute delle Persone e delle pari Opportunità ;
- Visto il DPGR 31 luglio 2015 n. 443 di adozione del modello organizzativo denominato "Modello Ambidestro per l'Innovazione della macchina Amministrativa regionale – MAIA"
- Vista la Determinazione Dirigenziale n. 29 del 29/09/2020 di conferimento dell'incarico di Dirigente del Servizio "Strategie e Governo dell'Assistenza Ospedaliera".
- Vista la Deliberazione di Giunta Regionale n. 1424 del 01/09/2021, di conferimento delle funzioni ad interim di Direzione della Sezione Strategia e Governo dell'Offerta del Dipartimento Promozione della Salute e del Benessere Animale.
- Visto il D.P.G.R. n. 22/2021 relativo all'adozione del modello organizzativo denominato "Modello Ambidestro per l'Innovazione della macchina Amministrativa regionale – MAIA 2.0"

• Sulla base dell'istruttoria espletata dal Servizio Strategie e Governo dell'Offerta Ospedaliera, riceve dal Responsabile del procedimento la seguente relazione:

Considerato che:
l'Accordo Collettivo Nazionale per la disciplina dei rapporti con i medici di medicina generale, reso esecutivo con Intesa sancita in Conferenza Stato/Regione rep. Atti n. 112/CSR del 21/06/2018 all'art. 15, così come novellato dall'art. 2 dell'A.C.N. del 21/06/2018, stabilisce che le Regioni predispongano annualmente singole graduatorie per titoli, per ciascuna delle attività di cui all'art. 13 dell'accordo collettivo nazionale del 29/09/2009, salvo diversa decisione assunta in sede di Accordo decentrato.
Il precitato art. 13 identifica i seguenti settori d'intervento:

a) assistenza primaria (AS)
b) continuità assistenziale (CA)
c) medicina dei servizi territoriali (MS)
d) emergenza sanitaria territoriale (ES)

In linea con le predette disposizioni e, in particolare, con i criteri richiamati dall'art. 15 co. 4, così come novellato dall'art. 2 dell'A.C.N. del 21/06/2018, è stata redatta un'unica graduatoria suddivisa per singole

"attività di settore", evidenziate in un quadro sinottico, in cui il singolo medico risulta inserito.
A seguito dell'istruttoria, sono state presentate dai singoli medici nell'anno 2021 n. 1326 domande, di cui 1294 ammesse e n. 32 domande escluse, come da motivazione richiamate nell'allegato C).
Nella predetta graduatoria sono stati inseriti i medici che hanno acquisito il titolo di formazione in medicina generale entro il 15 settembre 2021 così come previsto dall'art. 15 novellato dall'art. 2 dell'A.C.N. del 21/06/2018 co. 2 lett. c)

Le graduatorie delle singole attività di settore, raggruppate in un unico quadro sinottico, vengono pubblicate nel Bollettino Ufficiale della Regione, al fine di consentire ai singoli medici, in applicazione all'art. 15 co.5, così come novellato dall'art. 2 dell'A.C.N. del 21/06/2018, della richiamata Intesa sancita in Conferenza Stato/Regione (rep. Atti n. 112/CSR/del 21/06/2018), di presentare motivata istanza **entro 15 giorni dalla pubblicazione** per il riesame della loro posizione, in relazione delle singole graduatorie di settore.

Successivamente, l'allegato elenco, riportante le graduatorie relative alle singole attività di settore, dopo verifica delle istanze di riesame, eventualmente inviate da parte di medici interessati, è approvato in via definitiva ed è pubblicato sul Bollettino Ufficiale della Regione.

Per quanto sopra esposto, con riferimento alle diverse posizioni e situazioni evidenziate, si propone di approvare l'allegata graduatoria unica – provvisoria- suddivisa nei singoli settori d'intervento, valevole per **l'anno 2022,** quale parte integrante e sostanziale del presente atto così composta:

- Allegato **A)** formato da n. 50 pagine, riportante n. 1294 medici inclusi in graduatoria in **ordine di punteggio** in cui, a fianco di ciascuna, è rilevato il/i settore/i d'intervento per il quale è stata richiesta l'inclusione;
- Allegato **B)** formato da n. 50 pagine, contenente, in **ordine alfabetico,** i medici inclusi in graduatoria;
- Allegato **C)** formato da n. 2 pagine contenente l'elenco di n. 32 **medici esclusi** dalla graduatoria.

IL DIRIGENTE AD INTERIM DELLA SEZIONE STRTEGIA E GOVERNO DELL'OFFERTA
Sulla base delle risultanze istruttorie come innanzi illustrate, letta la proposta formulata dal responsabile del procedimento.

DETERMINA

Per le motivazioni in narrativa esposte che si intendono integralmente trascritte:

1. Di approvare, ai sensi di quanto disposto dall'art. 15 così come novellato dall'art. 2 dell'A.C.N. del 21/06/2018, per la disciplina dei rapporti con i medici di medicina generale, la graduatoria regionale provvisoria, valevole per l'anno **2022**, che pur redatta in formato unico, è suddivisa in singoli settori d'intervento.

L'allegata graduatoria, parte integrante e sostanziale del presente atto, risulta così composta:

- Allegato **A)** formato da n. 50 pagine, riportante n. 1294 medici inclusi in graduatoria in **ordine di punteggio** in cui, a fianco di ciascuna, è rilevato il/i settore/i d'intervento per il quale è stata richiesta l'inclusione;
- Allegato **B)** formato da n.50 pagine, contenente, in **ordine alfabetico,** i medici inclusi in graduatoria;
- Allegato **C)** formato da n. 2 pagine contenente l'elenco di n. 32 **medici esclusi** dalla graduatoria.

2. Di pubblicare il presente provvedimento sul Bollettino Ufficiale della Regione ai sensi e per gli effetti di quanto disposto dall'art. 15 comma 5, così come novellato dall'art. 2 dell'A.C.N. del 21/06/2018; gli allegati verranno pubblicati garantendo il rispetto della normativa sulla privacy e quindi nella

versione priva di dati sensibili. La graduatoria completa verrà successivamente trasmessa alle Direzioni Aziendali per gli adempimenti di competenza;

3. Con riferimento alle singole graduatorie di settore redatte per ciascuna delle attività indicate dall'art. 13 dell'accordo in oggetto richiamato, **entro 15 giorni** dalla pubblicazione, i medici interessati, possono presentare alla competente Sezione del Dipartimento Promozione della Salute del Benessere Animale, istanza di riesame della loro posizione in graduatoria, all'indirizzo PEC: servizi.paos.regione@pec.rupar.puglia.it, ovvero a mezzo raccomandata A.R. al seguente indirizzo:

   Dipartimento Promozione della Salute e del Benessere Animale
   Sezione Strategia e Governo dell'Offerta
   Ufficio Graduatoria di Medicina Generale
   Via Gentile, 52
   70126 Bari

4. Di riservarsi con successivo atto, di approvare e pubblicare sul Bollettino Ufficiale della Regione Puglia, in via definitiva, le singole graduatorie di settore, redatte per ciascuna delle attività indicate dall'art. 13 dell'accordo in oggetto richiamato.

Il DIRIGENTE DI SEZIONE
(dott. Antonio Mario Lerario)

REGIONE PUGLIA- ASSESSORATO ALLA SANITA'

ATTIVITA' DI MEDICINA GENERALE E GUARDIA MEDICA

GRADUATORIA REGIONALE DOMANDE 2022

VALIDE PER L'ANNO 2022

POSIZIONE	NOMINATIVO E INDIRIZZO EMAIL PEC	DATA DI NASCITA E RESIDENZA	PUNTEGGIO	DATA E VOTO DI LAUREA	ATT	AS	CA	ES	MS	(*)
1	NETTIS NICOLA		126,30		NO	NO	SI	NO	SI	
2	PIEMONTESE LINA		117,40		NO	NO	NO	NO	SI	
3	LOLATTE VINCENZO		116,80		NO	NO	SI	NO	SI	
4	MANGIALETTO CARMELA		116,00		NO	NO	SI	NO	SI	
5	VAIRO GIUSEPPE		111,20		NO	NO	SI	NO	SI	
6	PETITTI GIOVANNI		110,60		NO	NO	SI	NO	SI	
7	TAMBONE VINCENZO		109,70		NO	SI	NO	NO	SI	
8	MEZZINA VINCENZO		107,60		SI	NO	SI	NO	SI	
9	TONDO GIOVANNI		105,80		NO	NO	SI	NO	SI	
10	RICCIARDI ANTONIETTA		105,60		SI	NO	NO	NO	SI	
11	TORLONTANO DANTE		104,60		SI	SI	SI	NO	SI	
12	RUSSO ANTONIO		102,40		NO	NO	SI	NO	SI	
13	BERTOLDI GIOVANNI		100,20		NO	NO	SI	NO	SI	
14	IANNANTUONI ALFREDO MICHELE		99,60		NO	NO	SI	NO	NO	
15	CHIRICO ERMINIO		98,80		NO	SI	NO	NO	NO	
16	DECAROLIS GIUSEPPINA		97,30		NO	NO	NO	NO	SI	
17	SCARPELLO MARCANTONIO		97,30		NO	NO	SI	NO	SI	
18	RICCIARDI TIZIANA ANGELA		96,80		SI	NO	NO	NO	SI	
19	MIGLIETTA GIOVANNI		95,40		NO	NO	NO	SI	SI	
20	COLAMONACO CHIARA		91,80		NO	SI	NO	NO	SI	
21	DALOISO LUIGI		91,60		NO	SI	NO	SI	SI	
22	LAMANNA GAETANO		91,60		NO	NO	SI	SI	NO	
23	MILO POMPEA		91,30		NO	NO	NO	SI	SI	
24	PINCIO NELLA LUIGIA		90,30		SI	NO	NO	NO	SI	
25	LIOTINO MARIA DONATA		89,30		SI	NO	SI	NO	SI	
26	MANCA GRAZIANO		89,30		SI	NO	SI	SI	SI	

REGIONE PUGLIA – DIPARTIMENTO PROMOZIONE DELLA SALUTE, DEL BENESSERE SOCIALE E DELLO SPORT PER TUTTI

5

AS - ASSISTENZA PRIMARIA **ES** - EMERGENZA SANITARIA TERRITORIALE 118
CA - CONTINUITA' ASSISTENZIALE **MS** - MEDICINA DEI SERVIZI TERRITORIALI
ATT - IN POSSESSO DI ATTESTATO DI FORMAZIONE IN MEDICINA GENERALE (ART.1 COMMA 2 E ART. 2 COMMA 2, DEL DECRETO LEGISLATIVO N. 256/91 E SUCC. MOD.)
(*) - In ottemperanza al D.M. 07.06.2017 e nota ministeriale prot. n. 35352 del 30.06.2017

REGIONE PUGLIA- ASSESSORATO ALLA SANITA'

ATTIVITA' DI MEDICINA GENERALE E GUARDIA MEDICA

GRADUATORIA REGIONALE DOMANDE 2022

VALIDE PER L'ANNO 2022

POSIZIONE	NOMINATIVO E INDIRIZZO EMAIL PEC	DATA DI NASCITA E RESIDENZA	PUNTEGGIO	DATA E VOTO DI LAUREA	ATT	AS	CA	ES	MS (*)
27	SOLIDA DANIELE		88,50		NO	NO	SI	SI	SI
28	D'AMATO LUIGI		88,00		NO	NO	NO	SI	SI
29	BARONE SERGIO ANTONIO		87,70		NO	NO	SI	NO	SI
30	SARACINO PAOLO		86,90		SI	NO	NO	SI	SI
31	RUGGIERO CECILIA		86,70		SI	NO	SI	NO	SI
32	DIVINCENZO RAFFAELE		86,70		NO	NO	SI	SI	SI
33	GRECO FABRIZIO		86,50		NO	NO	NO	NO	SI
34	DORIA MARCELLO		86,40		NO	NO	NO	NO	SI
35	AQUILANO PAOLO		86,20		NO	NO	SI	SI	SI
36	ABBATTISTA LINDA		85,85		SI	NO	SI	NO	SI
37	LATORRE ROSA MARIA		85,85		NO	NO	SI	NO	SI
38	VALENTE ANNALISA		85,20		NO	SI	NO	NO	SI
39	VENTICINQUE MARINELLA		85,20		SI	NO	NO	NO	SI
40	SANTORO VINCENZO		84,50		NO	NO	NO	NO	SI
41	MEO DANIELA CARMELA		84,00		SI	NO	NO	NO	SI
42	PADULA VINCENZO		83,90		NO	NO	SI	SI	SI
43	ANTONACI ANTONIO		83,80		SI	NO	SI	SI	SI
44	BORDASCO RAFFAELE		83,65		SI	NO	NO	NO	SI
45	SIMEONE FRANCESCO		82,80		SI	NO	SI	SI	SI
46	PANUNZIO MICHELE		82,70		SI	NO	NO	SI	SI
47	MEO FILOMENA MARIA		82,10		NO	SI	NO	NO	SI
48	MODICA VINCENZA		81,60		SI	NO	SI	NO	SI
49	FAVALE GIUSEPPINA		81,30		SI	NO	SI	NO	SI
50	GRAVILI GIULIO MAURO		80,90		NO	NO	NO	SI	SI
51	PROTOPAPA MARCELLO		80,20		NO	SI	SI	NO	SI
52	SCIMENES GIOVANNI AURELIO		80,20		SI	NO	NO	NO	SI

DIPARTIMENTO PROMOZIONE DELLA SALUTE, DEL BENESSERE SOCIALE E DELLO SPORT PER TUTTI - REGIONE PUGLIA

6

AS - ASSISTENZA PRIMARIA **ES** - EMERGENZA SANITARIA TERRITORIALE 118
CA - CONTINUITA' ASSISTENZIALE **MS** - MEDICINA DEI SERVIZI TERRITORIALI
ATT - IN POSSESSO DI ATTESTATO DI FORMAZIONE IN MEDICINA GENERALE (ART.1 COMMA 2 E ART. 2 COMMA 2, DEL DECRETO LEGISLATIVO N. 256/91 E SUCC. MOD.)
(*) - In ottemperanza al D.M. 07.06.2017 e nota ministeriale prot. n. 35352 del 30.06.2017

REGIONE PUGLIA- ASSESSORATO ALLA SANITA'

ATTIVITA' DI MEDICINA GENERALE E GUARDIA MEDICA

GRADUATORIA REGIONALE DOMANDE 2022

VALIDE PER L'ANNO 2022

POSIZIONE	NOMINATIVO E INDIRIZZO EMAIL PEC	DATA DI NASCITA E RESIDENZA	PUNTEGGIO	DATA E VOTO DI LAUREA	ATT	AS	CA	ES	MS (*)
53	MONOPOLI MARIA LUISA PIERA BR		80,10		SI	NO	SI	SI	SI
54	MONTENERO SABATINA		79,80		NO	NO	NO	SI	SI
55	PUTIGNANO GIOVANNI PAOLO		79,55		NO	NO	SI	SI	SI
56	DE MATTEIS PIERGIUSEPPE		79,30		NO	NO	SI	NO	SI
57	VAIRA MARIA GRAZIA		78,80		NO	NO	NO	SI	SI
58	IORIO GIUSEPPE		78,60		NO	SI	NO	NO	NO
59	SCOLLATO GIUSEPPE		78,50		NO	NO	NO	NO	SI
60	PAZIENZA RAFFAELE		78,25		NO	NO	NO	NO	SI
61	NESTOLA GIUSEPPE ANTONIO		78,10		NO	NO	NO	NO	SI
62	MARRA DAVIDE		78,00		NO	SI	SI	NO	SI
63	PAPALATO EUGENIA ROSARIA		77,90		SI	NO	SI	NO	SI
64	CANTARELLA POTITO		77,60		SI	NO	SI	SI	SI
65	DI LAURO MARIANNA		77,60		SI	NO	SI	SI	SI
66	MONTANARO GIOVANNI		77,50		NO	NO	NO	SI	SI
67	ESPOSITO COSIMO DAMIANO ANTONIO		77,30		NO	SI	NO	SI	SI
68	REFOLO VINCENZO		77,20		SI	NO	NO	NO	SI
69	SORDILLI LUIGI FRANCESCO		77,10		NO	SI	SI	NO	SI
70	VALZANO FERNANDO		76,90		NO	SI	NO	NO	SI
71	GIUSTINIANO ROSALIA FRANCESCA		76,70		SI	NO	NO	NO	SI
72	TRAMONTANA SANTA		76,70		NO	SI	SI	NO	SI
73	TORRACO PATRIZIA ANNA MARIA		76,50		NO	NO	NO	NO	SI
74	MARSEGLIA ANTONIO		76,30		NO	NO	NO	NO	SI
75	SIMONE DOMENICO		76,20		SI	NO	NO	NO	SI
76	GALASSO FRANCO LUIGI STEFANO		76,00		SI	SI	NO	SI	SI
77	CAPPUCCI ANTONIO		75,80		NO	SI	SI	NO	SI
78	MARGILIO FRANCESCO		75,60		NO	NO	NO	NO	SI

REGIONE PUGLIA

AS - ASSISTENZA PRIMARIA ES - EMERGENZA SANITARIA TERRITORIALE 118
CA - CONTINUITA' ASSISTENZIALE MS - MEDICINA DEI SERVIZI TERRITORIALI
ATT - IN POSSESSO DI ATTESTATO DI FORMAZIONE IN MEDICINA GENERALE (ART.1 COMMA 2 E ART. 2 COMMA 2, DEL DECRETO LEGISLATIVO N. 256/91 E SUCC. MOD.)
(*) - In ottemperanza al D.M. 07.06.2017 e nota ministeriale prot. n. 35352 del 30.06.2017

REGIONE PUGLIA- ASSESSORATO ALLA SANITA'

ATTIVITA' DI MEDICINA GENERALE E GUARDIA MEDICA

GRADUATORIA REGIONALE DOMANDE 2022

VALIDE PER L'ANNO 2022

POSIZIONE	NOMINATIVO E INDIRIZZO EMAIL PEC	DATA DI NASCITA E RESIDENZA	PUNTEGGIO	DATA E VOTO DI LAUREA	ATT	AS	CA	ES	MS (*)
79	RIZZO ORAZIO ALBERTO		75,40		SI	NO	NO	NO	SI
80	CORDELLA ANTONIO		75,40		SI	NO	NO	NO	SI
81	ROSSI DONATO		75,00		SI	NO	SI	SI	SI
82	COSTA FERNANDO ANTONIO		74,80		NO	NO	SI	SI	SI
83	DI NAPOLI ANTONIO		74,60		NO	NO	NO	SI	SI
84	TUNDO CARMELA MARIA		74,05		NO	NO	NO	NO	SI
85	D'ELIA PASQUALE		74,00		SI	NO	NO	NO	SI
86	D'AQUINO TOMMASO MASSIMO		73,70		SI	NO	SI	NO	SI
87	RUSSO MICHELE		73,50		SI	NO	NO	SI	SI
88	CORLIANO' UMBERTO LUIGI		73,45		NO	SI	NO	NO	SI
89	ALOISIO ANNA RITA		73,40		SI	NO	NO	NO	SI
90	DE SIATI ORAZIO		73,30		NO	SI	SI	NO	SI
91	MORCIANO MARIA ANTONIA		73,10		NO	NO	SI	SI	SI
92	VILEI PIETRO FRANCESCO ANT		73,00		NO	SI	SI	NO	SI
93	MENNUTI ROSA		72,50		NO	NO	NO	NO	SI
94	CARCHIA CARLO		72,30		NO	NO	SI	SI	SI
95	PRASTARO SERGIO		72,10		SI	NO	SI	SI	SI
96	ROSSI NICOLA		71,80		SI	NO	NO	NO	SI
97	CANTACESSI GIOVANNI		71,80		SI	NO	NO	NO	SI
98	PIERRO ALFREDO		71,75		NO	SI	NO	NO	SI
99	FALCO FABIO		71,60		SI	NO	SI	NO	SI
100	SPINELLI CARLO		71,50		SI	SI	NO	SI	SI
101	TRIVELLONI PIERANDREA		71,40		NO	SI	NO	NO	SI
102	AQUILINO MARIA ROSARIA		71,40		NO	NO	NO	NO	SI
103	PALESE PIERLUIGI		71,40		NO	SI	SI	NO	SI
104	COLICA GIUSEPPE		71,10		NO	SI	SI	NO	SI

REGIONE PUGLIA

8

AS - ASSISTENZA PRIMARIA ES - EMERGENZA SANITARIA TERRITORIALE 118
CA - CONTINUITA' ASSISTENZIALE MS - MEDICINA DEI SERVIZI TERRITORIALI
ATT - IN POSSESSO DI ATTESTATO DI FORMAZIONE IN MEDICINA GENERALE (ART.1 COMMA 2 E ART. 2 COMMA 2, DEL DECRETO LEGISLATIVO N. 256/91 E SUCC. MOD.)
(*) - In ottemperanza al D.M. 07.06.2017 e nota ministeriale prot. n. 35352 del 30.06.2017

REGIONE PUGLIA- ASSESSORATO ALLA SANITA'

ATTIVITA' DI MEDICINA GENERALE E GUARDIA MEDICA

GRADUATORIA REGIONALE DOMANDE 2022

VALIDE PER L'ANNO 2022

POSIZIONE	NOMINATIVO E INDIRIZZO EMAIL PEC	DATA DI NASCITA E RESIDENZA	PUNTEGGIO	DATA E VOTO DI LAUREA	ATT	AS	CA	ES	MS (*)
105	CORSO BIAGIO COSIMO		70,90		NO	SI	SI	NO	SI
106	BRUNO NICOLA		70,80		NO	NO	NO	NO	SI
107	RIZZO ROBERTO		70,50		NO	NO	SI	SI	SI
108	ALESSANDRINO LUIGIA		70,20		NO	SI	NO	NO	NO
109	NICOLI' ANTONIO		70,10		NO	SI	NO	NO	SI
110	PRENCIPE LORENZO		70,00		NO	NO	NO	SI	SI
111	DELLA PENNA MICHELE		70,00		NO	SI	NO	NO	SI
112	ORSI FLORIANO		69,90		SI	NO	SI	SI	SI
113	DI TARANTO MAURIZIO		69,90		NO	SI	SI	NO	SI
114	CARAGNANO VITO		69,80		NO	SI	NO	NO	SI
115	ARMILLOTTA ANGELO		69,20		SI	NO	SI	SI	SI
116	LAPADULA ANGELO RAFFAELE		69,20		NO	SI	SI	NO	SI
117	RICUCCI LUIGINA FRANCA		69,10		NO	SI	SI	NO	SI
118	SPAMPANI ELIDE		68,95		NO	NO	NO	NO	SI
119	GENOVESE ANTONIO		68,90		SI	SI	SI	SI	SI
120	CENDAMO VINCENZO		68,90		SI	NO	NO	NO	SI
121	CAMPI RICCARDO		68,80		NO	SI	NO	NO	SI
122	GRECO VINCENZA		68,70		NO	SI	NO	NO	SI
123	FONZETTI MARILENA		68,10		SI	SI	SI	NO	SI
124	ALBANESE ANGELINA LAURA		68,00		NO	SI	NO	NO	SI
125	CORDELLA COSIMA		68,00		NO	SI	SI	NO	SI
126	DE LUCA MARIO		67,75		SI	SI	NO	SI	SI
127	RIZZI RUGGIERO		67,70		NO	SI	NO	SI	SI
128	DE MATTEIS MARIO		67,60		SI	NO	NO	NO	SI
129	MARANGIONE MAURO		67,50		SI	NO	SI	SI	SI
130	NARDONE TOMMASO		67,50		NO	SI	SI	NO	SI

REGIONE PUGLIA

AS - ASSISTENZA PRIMARIA **ES** - EMERGENZA SANITARIA TERRITORIALE 118
CA - CONTINUITA' ASSISTENZIALE **MS** - MEDICINA DEI SERVIZI TERRITORIALI
ATT - IN POSSESSO DI ATTESTATO DI FORMAZIONE IN MEDICINA GENERALE (ART.1 COMMA 2 E ART. 2 COMMA 2, DEL DECRETO LEGISLATIVO N. 256/91 E SUCC. MOD.)
(*) - In ottemperanza al D.M. 07.06.2017 e nota ministeriale prot. n. 35352 del 30.06.2017

REGIONE PUGLIA- ASSESSORATO ALLA SANITA'

ATTIVITA' DI MEDICINA GENERALE E GUARDIA MEDICA

GRADUATORIA REGIONALE DOMANDE 2022

VALIDE PER L'ANNO 2022

POSIZIONE	NOMINATIVO E INDIRIZZO EMAIL PEC	DATA DI NASCITA E RESIDENZA	PUNTEGGIO	DATA E VOTO DI LAUREA	ATT	AS	CA	ES	MS (*)
131	PARIGINO SALVATORE		67,40		NO	SI	SI	NO	SI
132	RUBINO ANTONELLA		67,30		NO	NO	SI	SI	SI
133	RUBERTI MAURO		67,10		NO	SI	NO	NO	SI
134	GALANTINO MAURO		67,10		NO	SI	SI	NO	SI
135	PUTIGNANO MARIA		67,00		NO	NO	NO	NO	SI
136	REBOA CRISTINA		66,75		NO	NO	NO	NO	SI
137	DE SIMONE DARIO		66,60		NO	NO	NO	SI	SI
138	GIORDANO GIUSEPPE		66,60		NO	SI	NO	NO	SI
139	GIOVE MARIA		66,50		SI	NO	NO	NO	SI
140	GIANNATTASIO SERAFINA		66,50		NO	NO	NO	NO	SI
141	DI BELLA MAURIZIO		66,40		NO	SI	SI	NO	SI
142	ROMANELLI DOMENICA		66,10		NO	SI	NO	NO	SI
143	FALCO MATTEO		66,10		SI	SI	SI	SI	SI
144	LEGROTTAGLIE FRANCESCO		66,10		NO	NO	NO	SI	SI
145	MARCHESE GIOVANNI		66,00		NO	SI	SI	NO	SI
146	MARINELLI ANNA TERESA		66,00		NO	NO	NO	SI	SI
147	PACE PIERINA		65,80		NO	NO	SI	SI	SI
148	MUOLO LEONILDE LIDIA		65,60		SI	NO	SI	SI	SI
149	RUSSI PASQUALE		65,50		NO	SI	SI	NO	SI
150	STASI PALMA AGATA		65,50		NO	SI	SI	NO	SI
151	LA TORRE GIUSEPPE		65,45		NO	NO	NO	SI	SI
152	TIENE GAETANO		65,40		NO	SI	NO	SI	SI
153	D'APRILE MARIA DONATA		65,40		NO	SI	SI	NO	SI
154	GALASSI ANNA CIRA		65,30		SI	NO	SI	NO	SI
155	GUADALUPI EUPREMIO		65,30		SI	NO	NO	NO	SI
156	MASUCCI MARIA GIANCARLA		65,20		SI	NO	NO	SI	SI

DIPARTIMENTO PROMOZIONE DELLA SALUTE, DEL BENESSERE SOCIALE E DELLO SPORT PER TUTTI – REGIONE PUGLIA

10

AS - ASSISTENZA PRIMARIA ES - EMERGENZA SANITARIA TERRITORIALE 118
CA - CONTINUITA' ASSISTENZIALE MS - MEDICINA DEI SERVIZI TERRITORIALI
ATT - IN POSSESSO DI ATTESTATO DI FORMAZIONE IN MEDICINA GENERALE (ART.1 COMMA 2 E ART. 2 COMMA 2, DEL DECRETO LEGISLATIVO N. 256/91 E SUCC. MOD.)
(*) - In ottemperanza al D.M. 07.06.2017 e nota ministeriale prot. n. 35352 del 30.06.2017

REGIONE PUGLIA- ASSESSORATO ALLA SANITA'

ATTIVITA' DI MEDICINA GENERALE E GUARDIA MEDICA

GRADUATORIA REGIONALE DOMANDE 2022

VALIDE PER L'ANNO 2022

POSIZIONE	NOMINATIVO E INDIRIZZO EMAIL PEC	DATA DI NASCITA E RESIDENZA	PUNTEGGIO	DATA E VOTO DI LAUREA	ATT	AS	CA	ES	MS	(*)
157	SCATIGNA GIUSEPPINA		64,80		SI	SI	NO	NO	SI	
158	ORLANDO GIOVANNI		64,80		NO	SI	NO	NO	NO	
159	TRICARICO TOMMASO NINO		64,80		NO	SI	NO	NO	SI	
160	NOTARANGELO ANTONIO		64,70		NO	SI	SI	NO	SI	
161	MENDRANO MARIA CRISTINA		64,60		SI	SI	SI	NO	SI	
162	CIRILLO GAETANO		64,40		SI	NO	SI	SI	SI	
163	SANSO' MARIA PAOLA		64,30		NO	SI	NO	NO	SI	
164	LOZUPONE AGATA		64,20		SI	NO	NO	SI	SI	
165	MASCOLO MARIO		64,20		NO	SI	NO	SI	SI	
166	NETTI NICOLA		64,20		NO	SI	NO	NO	SI	
167	COLAVITTI LUCREZIA		64,10		SI	NO	SI	SI	SI	
168	LEO DONATO		64,10		NO	NO	NO	NO	SI	
169	CAVALERA FEDERICO		64,00		SI	NO	NO	NO	SI	
170	MALAGNINI DARIO		64,00		SI	NO	SI	NO	SI	
171	CARBONE MARIA		64,00		NO	SI	SI	SI	SI	
172	GRECO MARIA GIOVANNA		64,00		NO	SI	NO	SI	SI	
173	NAPOLITANO VINCENZO		63,90		NO	SI	SI	NO	SI	
174	INCORONATO VINCENZO		63,80		NO	SI	SI	NO	SI	
175	RIZZI RUGGIERO		63,70		NO	SI	NO	NO	NO	
176	FASCICOLO ANNA		63,70		NO	SI	SI	NO	SI	
177	DELL'OGLIO ANGELA TERESA		63,60		SI	NO	SI	NO	SI	
178	RUSCITO DONATO GRAZIANO		63,50		SI	NO	NO	NO	SI	
179	ROTUNNO ROSA		63,40		SI	NO	SI	SI	SI	
180	MARINO MARCELLO		63,30		SI	SI	NO	SI	SI	
181	CHIMIENTI VINCENZA		63,10		SI	NO	NO	NO	SI	
182	CAZZATO FULVIO		63,10		NO	SI	SI	NO	NO	

REGIONE PUGLIA – DIPARTIMENTO PROMOZIONE DELLA SALUTE, DEL BENESSERE SOCIALE E DELLO SPORT PER TUTTI

11

AS - ASSISTENZA PRIMARIA ES - EMERGENZA SANITARIA TERRITORIALE 118
CA - CONTINUITA' ASSISTENZIALE MS - MEDICINA DEI SERVIZI TERRITORIALI
ATT - IN POSSESSO DI ATTESTATO DI FORMAZIONE IN MEDICINA GENERALE (ART.1 COMMA 2 E ART. 2 COMMA 2, DEL DECRETO LEGISLATIVO N. 256/91 E SUCC. MOD.)
(*) - In ottemperanza al D.M. 07.06.2017 e nota ministeriale prot. n. 35352 del 30.06.2017

REGIONE PUGLIA- ASSESSORATO ALLA SANITA'

ATTIVITA' DI MEDICINA GENERALE E GUARDIA MEDICA

GRADUATORIA REGIONALE DOMANDE 2022

VALIDE PER L'ANNO 2022

POSIZIONE	NOMINATIVO E INDIRIZZO EMAIL PEC	DATA DI NASCITA E RESIDENZA	PUNTEGGIO	DATA E VOTO DI LAUREA	ATT	AS	CA	ES	MS (*)
183	SANCESARIO FRANCESCA ANNA MARIA		63,10		NO	SI	NO	NO	SI
184	COCOMAZZI PIO		63,05		NO	SI	NO	NO	SI
185	NANNA DOMENICA MARIA		63,00		SI	NO	NO	NO	SI
186	NASSI ANNA		63,00		SI	NO	SI	SI	SI
187	CAMARDA MARIA CONCETTA		62,80		SI	NO	SI	SI	SI
188	ALBANO ROBERTO		62,75		NO	NO	NO	NO	SI
189	BARNABA BIAGIO		62,75		NO	SI	NO	NO	SI
190	TROMBACCO ALFREDO		62,70		NO	SI	SI	NO	SI
191	BRIGA ANGELO		62,60		NO	SI	SI	NO	SI
192	DE LUCA LAURA		62,45		SI	NO	NO	SI	SI
193	TREVISI DANIELA		62,10		NO	SI	NO	NO	SI
194	STEFANELLI LUIGI		62,05		NO	NO	SI	NO	SI
195	MANFREDI MARIANNA		62,00		SI	NO	NO	NO	SI
196	TRICARICO MARIA		61,90		SI	NO	SI	SI	SI
197	SCHIRALDI FRANCESCO		61,90		NO	SI	NO	SI	SI
198	CLEMENTE ROSSANA		61,80		NO	NO	NO	NO	SI
199	SERRONE ANTONIO		61,60		SI	SI	NO	NO	SI
200	SOLDO PIERPAOLO		61,55		NO	SI	NO	NO	NO
201	TURTUR MARIANNA		61,50		SI	NO	NO	SI	SI
202	TRICARICO LORENZO		61,25		SI	NO	SI	SI	SI
203	CAZZETTA MARISA		61,10		SI	NO	SI	NO	SI
204	AMORE DANIELA		61,10		NO	NO	SI	SI	SI
205	GALANTE VITO		61,00		NO	NO	NO	NO	SI
206	PALUMBO PIERLUIGI		61,00		NO	SI	SI	NO	SI
207	FINELLI VITTORIO		60,90		SI	NO	SI	NO	SI
208	BALENZANO TERESA		60,75		SI	SI	NO	NO	SI

REGIONE PUGLIA

12

AS - ASSISTENZA PRIMARIA ES - EMERGENZA SANITARIA TERRITORIALE 118
CA - CONTINUITA' ASSISTENZIALE MS - MEDICINA DEI SERVIZI TERRITORIALI
ATT - IN POSSESSO DI ATTESTATO DI FORMAZIONE IN MEDICINA GENERALE (ART.1 COMMA 2 E ART. 2 COMMA 2, DEL DECRETO LEGISLATIVO N. 256/91 E SUCC. MOD.)
(*) - In ottemperanza al D.M. 07.06.2017 e nota ministeriale prot. n. 35352 del 30.06.2017

REGIONE PUGLIA- ASSESSORATO ALLA SANITA'

ATTIVITA' DI MEDICINA GENERALE E GUARDIA MEDICA

GRADUATORIA REGIONALE DOMANDE 2022

VALIDE PER L'ANNO 2022

POSIZIONE	NOMINATIVO E INDIRIZZO EMAIL PEC	DATA DI NASCITA E RESIDENZA	PUNTEGGIO	DATA E VOTO DI LAUREA	ATT	AS	CA	ES	MS (*)
209	GABRIELE GIOVANNI DONATO		60,75		NO	NO	NO	NO	SI
210	TANZARELLA PAOLO		60,70		SI	NO	NO	NO	SI
211	BIANCHI ANTONIO		60,70		NO	SI	SI	NO	NO
212	CARRATTA PIETRO TARQUINIO		60,60		SI	SI	NO	NO	NO
213	TOMA MARIO		60,50		NO	SI	NO	NO	SI
214	MONOPOLI ANTONIO MARIA CLAUDIO		60,50		NO	SI	NO	SI	SI
215	MARCOTRIGIANO TOMMASO		60,40		SI	SI	NO	SI	SI
216	VANTAGGIATO TEMISTOCLE COSIMO		60,40		NO	NO	NO	SI	SI
217	FABRI CALANDRINI ENRICA		60,40		SI	SI	SI	NO	SI
218	SPADA DOMENICO		60,35		NO	SI	NO	SI	SI
219	RESTA TOMMASO SALVATORE		60,20		NO	SI	SI	NO	SI
220	PANEBIANCO SERGIO WALTER		60,00		SI	NO	SI	NO	SI
221	MUSCA ALESSANDRO		60,00		NO	NO	SI	SI	SI
222	GUARAGNA CARMELA		59,80		NO	SI	SI	NO	SI
223	PACIFICO CONCETTA		59,80		NO	NO	SI	SI	SI
224	GALASSO DONATO		59,70		SI	SI	NO	NO	SI
225	TRITTO VINCENZO		59,55		SI	SI	NO	NO	SI
226	VANTAGGIATO DONATA MARIA		59,40		NO	NO	NO	NO	SI
227	MATARRESE FRANCESCO		59,20		SI	NO	NO	NO	SI
228	MONOPOLI MARIANO		58,60		SI	NO	SI	NO	SI
229	MAZZOTTA NINI'		58,60		NO	SI	NO	NO	NO
230	ALFARANO ANNA		58,50		SI	NO	NO	SI	SI
231	SALVATORE ERRICO		58,50		SI	NO	NO	NO	SI
232	TRABACE GIANLUCA		58,40		NO	SI	NO	NO	SI
233	PASCAZIO GIOVANNI		58,30		SI	SI	NO	NO	SI
234	QUITADAMO ANNAMARIA		58,20		NO	SI	SI	NO	SI

DIPARTIMENTO PROMOZIONE DELLA SALUTE, DEL BENESSERE SOCIALE E DELLO SPORT PER TUTTI ~ REGIONE PUGLIA

13

AS - ASSISTENZA PRIMARIA ES - EMERGENZA SANITARIA TERRITORIALE 118
CA - CONTINUITA' ASSISTENZIALE MS - MEDICINA DEI SERVIZI TERRITORIALI
ATT - IN POSSESSO DI ATTESTATO DI FORMAZIONE IN MEDICINA GENERALE (ART.1 COMMA 2 E ART. 2 COMMA 2, DEL DECRETO LEGISLATIVO N. 256/91 E SUCC. MOD.)
(*) - In ottemperanza al D.M. 07.06.2017 e nota ministeriale prot. n. 35352 del 30.06.2017

REGIONE PUGLIA- ASSESSORATO ALLA SANITA'

ATTIVITA' DI MEDICINA GENERALE E GUARDIA MEDICA

GRADUATORIA REGIONALE DOMANDE 2022

VALIDE PER L'ANNO 2022

POSIZIONE	NOMINATIVO E INDIRIZZO EMAIL PEC	DATA DI NASCITA E RESIDENZA	PUNTEGGIO	DATA E VOTO DI LAUREA	ATT	AS	CA	ES	MS (*)
235	DI LALLO GIOVANNA		58,10		NO	NO	SI	NO	SI
236	ELIA MICHELE ANGELO		58,10		NO	SI	NO	NO	SI
237	CERUNDOLO MARIA LUIGIA		57,90		SI	NO	SI	SI	SI
238	CORDA CINZIA		57,80		NO	SI	SI	NO	SI
239	CIOCIOLA MARIA GIUSEPPA		57,70		NO	SI	SI	NO	SI
240	POVERO CORRADO		57,60		NO	SI	SI	NO	NO
241	GIANNANDREA MILEVA		57,50		SI	NO	NO	SI	SI
242	LOPEZ FRANCESCHINA		57,50		NO	SI	NO	SI	SI
243	POTENZA CIRO MARCELLO		57,40		SI	NO	NO	NO	SI
244	TUDISCO ANTONIO		57,35		NO	SI	SI	NO	SI
245	BELVISO ANNA ELISABETTA		57,10		SI	NO	NO	SI	SI
246	CENDAMO GIUSEPPE		57,10		SI	NO	NO	NO	SI
247	PEZZUTO ORONZO		56,95		NO	SI	SI	NO	SI
248	PINTO LAURA		56,90		NO	NO	SI	NO	NO
249	DALFINO TIZIANO		56,80		SI	NO	SI	NO	SI
250	SCHIRINZI ATTILIO		56,70		SI	SI	SI	NO	SI
251	PINTO ANNA MARIA		56,70		SI	NO	NO	SI	SI
252	BASCIA' SANTO		56,70		SI	NO	SI	SI	SI
253	CUOMO ROBERTA		56,50		SI	SI	NO	NO	SI
254	SERGI FRANCESCO		56,40		NO	NO	NO	NO	SI
255	RENNA ANTONELLA		56,30		NO	SI	SI	NO	SI
256	ALFONSO LUCIA		56,30		NO	SI	NO	NO	NO
257	MAZZARELLA NICOLA		56,00		NO	SI	NO	NO	SI
258	LAMORGESE MARIO		56,00		SI	NO	NO	SI	SI
259	FICARELLA ANTONIO		55,90		SI	SI	SI	NO	SI
260	CASARDI PASQUA MARIA		55,80		SI	SI	SI	NO	NO

DIPARTIMENTO PROMOZIONE DELLA SALUTE, DEL BENESSERE SOCIALE E DELLO SPORT PER TUTTI
REGIONE PUGLIA

14

AS - ASSISTENZA PRIMARIA ES - EMERGENZA SANITARIA TERRITORIALE 118
CA - CONTINUITA' ASSISTENZIALE MS - MEDICINA DEI SERVIZI TERRITORIALI
ATT - IN POSSESSO DI ATTESTATO DI FORMAZIONE IN MEDICINA GENERALE (ART.1 COMMA 2 E ART. 2 COMMA 2, DEL DECRETO LEGISLATIVO N. 256/91 E SUCC. MOD.)
(*) - In ottemperanza al D.M. 07.06.2017 e nota ministeriale prot. n. 35352 del 30.06.2017

REGIONE PUGLIA- ASSESSORATO ALLA SANITA'

ATTIVITA' DI MEDICINA GENERALE E GUARDIA MEDICA

GRADUATORIA REGIONALE DOMANDE 2022

VALIDE PER L'ANNO 2022

POSIZIONE	NOMINATIVO E INDIRIZZO EMAIL PEC	DATA DI NASCITA E RESIDENZA	PUNTEGGIO	DATA E VOTO DI LAUREA	ATT	AS	CA	ES	MS	(*)
261	PERNA FILOMENA		55,80		SI	SI	SI	NO	SI	
262	TENACE GIOVANNI		55,80		NO	SI	NO	SI	SI	
263	BALDARI VALENTINO		55,60		SI	SI	SI	NO	SI	
264	GALASSO OSCAR		55,40		SI	NO	NO	NO	SI	
265	ELIA ALBERTO		55,30		NO	SI	NO	NO	SI	
266	ROMANO PASQUA MARIA		55,20		SI	NO	NO	SI	SI	
267	LORUSSO NICOLA		55,20		NO	SI	NO	NO	SI	
268	PERULLI ALBERTO		55,10		SI	SI	NO	NO	SI	
269	DE PINTO MICHELE		55,00		NO	NO	SI	SI	SI	
270	INNOCENZI GIUSEPPE		55,00		NO	SI	SI	NO	SI	
271	COLETTA HELENE GINETTE		54,90		SI	NO	NO	SI	SI	
272	MASIELLO NICOLA		54,70		NO	SI	NO	SI	SI	
273	FOGLIA MICHELE		54,70		SI	SI	SI	NO	SI	
274	PORTALATINI PAOLA ELISABETTA		54,60		SI	NO	SI	NO	SI	
275	BIANCO GIUSEPPE		54,60		NO	SI	NO	NO	NO	
276	MASTRONARDI ROSA MARIA		54,50		NO	SI	SI	NO	SI	
277	ROSA LEONARDO		54,50		SI	SI	SI	NO	SI	
278	BELLO SANDRO		54,30		SI	NO	SI	SI	SI	
279	CONTESSA ANNA		54,30		SI	SI	SI	NO	SI	
280	ROGGIA IMMACOLATA		54,20		SI	SI	SI	SI	SI	
281	DE MATTEO VILMA		54,20		NO	SI	NO	NO	SI	
282	BELLACOSA CHIARA		54,10		SI	NO	NO	SI	SI	
283	SOLINA GIOVANNI		54,10		NO	SI	SI	NO	SI	
284	DELLOMONACO EZIO LUIGI		54,10		SI	NO	NO	NO	SI	
285	RUTA LUIGIA		53,75		SI	NO	NO	SI	SI	
286	SERGIO ISABELLA		53,70		NO	SI	SI	NO	SI	

DIPARTIMENTO PROMOZIONE DELLA SALUTE, DEL BENESSERE SOCIALE E DELLO SPORT PER TUTTI
REGIONE PUGLIA

15

AS - ASSISTENZA PRIMARIA ES - EMERGENZA SANITARIA TERRITORIALE 118
CA - CONTINUITA' ASSISTENZIALE MS - MEDICINA DEI SERVIZI TERRITORIALI
ATT - IN POSSESSO DI ATTESTATO DI FORMAZIONE IN MEDICINA GENERALE (ART.1 COMMA 2 E ART. 2 COMMA 2, DEL DECRETO LEGISLATIVO N. 256/91 E SUCC. MOD.)
(*) - In ottemperanza al D.M. 07.06.2017 e nota ministeriale prot. n. 35352 del 30.06.2017

REGIONE PUGLIA- ASSESSORATO ALLA SANITA'

ATTIVITA' DI MEDICINA GENERALE E GUARDIA MEDICA

GRADUATORIA REGIONALE DOMANDE 2022

VALIDE PER L'ANNO 2022

POSIZIONE	NOMINATIVO E INDIRIZZO EMAIL PEC	DATA DI NASCITA E RESIDENZA	PUNTEGGIO	DATA E VOTO DI LAUREA	ATT	AS	CA	ES	MS (*)
287	TOMASONE LUCIA		53,70		SI	SI	SI	NO	SI
288	CASTELLANA CARMELA		53,65		NO	SI	NO	NO	SI
289	CAMINITI VANDA CONCETTINA		53,60		NO	NO	NO	NO	SI
290	FINIZIO POMPILIO MERCURIO		53,50		SI	SI	SI	NO	SI
291	GIANCASPRO ROSA		53,40		SI	NO	NO	NO	SI
292	ESPOSITO MARIA LETIZIA		53,35		SI	SI	SI	SI	SI
293	GIOVE EUGENIO		53,30		SI	SI	NO	NO	SI
294	BIANCOFIORE SALVATORE		53,20		NO	NO	NO	SI	SI
295	DE GREGORIO LUIGI ROCCO		53,00		SI	SI	SI	NO	NO
296	MELIOTA NICOLA		53,00		SI	NO	NO	SI	SI
297	SANTORO RAFFAELLA		52,95		NO	SI	SI	NO	SI
298	CAMPANELLA VINCENZO		52,90		SI	SI	SI	NO	SI
299	LA MANNA MATILDE		52,85		SI	SI	NO	NO	SI
300	BARBONE PRUDENZA TIZIANA		52,80		SI	NO	NO	SI	SI
301	DELLANNO GREGORIO DOMENICO		52,80		SI	SI	SI	NO	SI
302	PATIMO MARIA		52,70		SI	SI	SI	NO	SI
303	SCANNICCHIO GIUSEPPE		52,40		SI	SI	SI	NO	SI
304	GALATI ANTONIO		52,30		NO	SI	NO	NO	SI
305	SEMERARO ANGELA		52,30		NO	SI	NO	NO	SI
306	TURI ROSSANA		52,20		SI	SI	NO	NO	SI
307	COFANO MARIA		52,10		SI	SI	SI	NO	SI
308	NACCI GRAZIA		52,05		NO	SI	SI	NO	SI
309	FRANCHINO ISABELLA		52,00		NO	SI	NO	NO	SI
310	MAZZARELLA PAOLO		51,75		SI	NO	NO	SI	NO
311	LIONETTI PAOLO VITTORIO		51,65		SI	SI	SI	NO	NO
312	CAIAZZO MAURO		51,60		NO	SI	NO	NO	SI

DIPARTIMENTO PROMOZIONE DELLA SALUTE, DEL BENESSERE SOCIALE E DELLO SPORT PER TUTTI
REGIONE PUGLIA

16

AS - ASSISTENZA PRIMARIA **ES** - EMERGENZA SANITARIA TERRITORIALE 118
CA - CONTINUITA' ASSISTENZIALE **MS** - MEDICINA DEI SERVIZI TERRITORIALI
ATT - IN POSSESSO DI ATTESTATO DI FORMAZIONE IN MEDICINA GENERALE (ART.1 COMMA 2 E ART. 2 COMMA 2, DEL DECRETO LEGISLATIVO N. 256/91 E SUCC. MOD.)
(*) - In ottemperanza al D.M. 07.06.2017 e nota ministeriale prot. n. 35352 del 30.06.2017

REGIONE PUGLIA- ASSESSORATO ALLA SANITA'

ATTIVITA' DI MEDICINA GENERALE E GUARDIA MEDICA

GRADUATORIA REGIONALE DOMANDE 2022

VALIDE PER L'ANNO 2022

POSIZIONE	NOMINATIVO E INDIRIZZO EMAIL PEC	DATA DI NASCITA E RESIDENZA	PUNTEGGIO	DATA E VOTO DI LAUREA	ATT	AS	CA	ES	MS	(*)
313	BOTTALICO CHIARA		51,50		NO	NO	NO	SI	SI	
314	LEO NICOLA		51,50		SI	SI	SI	NO	SI	
315	MODUGNO CATERINA		51,40		NO	SI	NO	NO	SI	
316	SALVEMINI LUIGIA		51,40		SI	SI	SI	NO	SI	
317	LASSANDRO MARIA		51,25		NO	NO	NO	NO	SI	
318	MEDAGLI GIORGIO		51,20		SI	NO	NO	SI	SI	
319	BASILE ANTONIO		51,20		NO	SI	SI	NO	SI	
320	DI RUPO CAMILLO		51,00		SI	SI	SI	NO	SI	
321	ARNO' FLAVIO		50,85		NO	SI	NO	NO	SI	
322	SERIO PIERA		50,80		NO	SI	NO	NO	SI	
323	LOMANGINO MARIA		50,60		SI	NO	SI	SI	SI	
324	DEL MASTRO RAFFAELA		50,50		SI	NO	NO	SI	SI	
325	D'ANTUONO TIZIANA		50,40		SI	SI	SI	NO	SI	
326	LIGUIGLI VITO MASSIMO		50,40		NO	NO	NO	NO	SI	
327	LATERZA SALVATORE PIETRO COSIMO		50,40		SI	NO	SI	NO	SI	
328	GRECO ANTONIO		50,40		NO	SI	NO	NO	SI	
329	PAGLIARO RAFFAELE		50,30		NO	SI	NO	NO	SI	
330	KUSHTA GAZMIR		50,20		SI	SI	SI	NO	SI	
331	SCHIRALDI FILIPPO		50,10		NO	NO	SI	NO	SI	
332	TARDIO MASSIMO PIO		50,05		NO	SI	NO	NO	SI	
333	TRIGGIANI PIETRANTONIO		50,00		NO	NO	SI	SI	SI	
334	MECCA CARMINE		50,00		SI	SI	NO	NO	NO	
335	FIRENTI ROSA		49,70		SI	SI	NO	SI	SI	
336	RUSSO FRANCESCO		49,60		NO	NO	NO	NO	SI	
337	SPERANZA FRANCESCO		49,50		NO	SI	SI	NO	SI	
338	DI IORIO COSTANZO		49,40		NO	SI	NO	NO	NO	

REGIONE PUGLIA

17

AS - ASSISTENZA PRIMARIA ES - EMERGENZA SANITARIA TERRITORIALE 118
CA - CONTINUITA' ASSISTENZIALE MS - MEDICINA DEI SERVIZI TERRITORIALI
ATT - IN POSSESSO DI ATTESTATO DI FORMAZIONE IN MEDICINA GENERALE (ART.1 COMMA 2 E ART. 2 COMMA 2, DEL DECRETO LEGISLATIVO N. 256/91 E SUCC. MOD.)
(*) - In ottemperanza al D.M. 07.06.2017 e nota ministeriale prot. n. 35352 del 30.06.2017

REGIONE PUGLIA- ASSESSORATO ALLA SANITA'

ATTIVITA' DI MEDICINA GENERALE E GUARDIA MEDICA

GRADUATORIA REGIONALE DOMANDE 2022

VALIDE PER L'ANNO 2022

POSIZIONE	NOMINATIVO E INDIRIZZO EMAIL PEC	DATA DI NASCITA E RESIDENZA	PUNTEGGIO	DATA E VOTO DI LAUREA	ATT	AS	CA	ES	MS (*)
339	CANNALIRE ANGELO		49,40		SI	SI	SI	NO	SI
340	LICCIARDI ALDO		49,30		SI	SI	NO	NO	SI
341	DI BARI SEBASTIANO		49,20		NO	NO	NO	SI	SI
342	CORVINO GIOVANNI		49,10		SI	NO	NO	SI	SI
343	CILENTI DOMENICO		49,05		SI	NO	SI	SI	SI
344	SIMONE GIROLAMO		49,00		SI	NO	SI	NO	NO
345	GALA ANTONIO		49,00		SI	NO	SI	SI	SI
346	LOVINO ANTONIO		48,80		SI	SI	SI	NO	SI
347	ERRIQUEZ ANGELO		48,80		SI	NO	NO	NO	SI
348	PARISI ANNA ROSARIA		48,80		SI	SI	SI	NO	SI
349	PEZZOLLA LUCIANA		48,80		SI	SI	SI	NO	SI
350	CATALDO VITO MICHELE		48,75		NO	NO	SI	NO	SI
351	COCOLA MARIA IMMACOLATA		48,70		SI	SI	NO	NO	NO
352	MURTHY NARESH		48,60		SI	NO	NO	SI	SI
353	DE FAZIO FRANCESCO		48,60		SI	SI	NO	NO	SI
354	PALMISANO MARGHERITA		48,50		SI	SI	NO	NO	NO
355	FERRANTE MAURO		48,40		SI	SI	SI	NO	SI
356	AIROLDI DOMENICO		48,40		SI	SI	SI	NO	SI
357	DONNO ARCANGELA		48,20		SI	SI	NO	NO	SI
358	BECCIA RACHELINA		48,20		SI	SI	NO	NO	NO
359	CORTELLINO MICHELE		48,20		SI	SI	SI	NO	SI
360	NITTI FRANCESCO SAVERIO		48,20		NO	SI	NO	NO	SI
361	BELMONTE ANNA		48,00		NO	SI	SI	NO	SI
362	LONGO ROSA		48,00		SI	SI	NO	NO	SI
363	CARRABBA MARIA POMPEA		47,90		SI	SI	NO	NO	SI
364	MORTELLA ANTONINO		47,90		NO	SI	NO	NO	NO

REGIONE PUGLIA

18

AS - ASSISTENZA PRIMARIA **ES** - EMERGENZA SANITARIA TERRITORIALE 118
CA - CONTINUITA' ASSISTENZIALE **MS** - MEDICINA DEI SERVIZI TERRITORIALI
ATT - IN POSSESSO DI ATTESTATO DI FORMAZIONE IN MEDICINA GENERALE (ART.1 COMMA 2 E ART. 2 COMMA 2, DEL DECRETO LEGISLATIVO N. 256/91 E SUCC. MOD.)
(*) - In ottemperanza al D.M. 07.06.2017 e nota ministeriale prot. n. 35352 del 30.06.2017

REGIONE PUGLIA- ASSESSORATO ALLA SANITA'

ATTIVITA' DI MEDICINA GENERALE E GUARDIA MEDICA

GRADUATORIA REGIONALE DOMANDE 2022

VALIDE PER L'ANNO 2022

POSIZIONE	NOMINATIVO E INDIRIZZO EMAIL PEC	DATA DI NASCITA E RESIDENZA	PUNTEGGIO	DATA E VOTO DI LAUREA	ATT	AS	CA	ES	MS (*)
365	SHAFI BEHNAM		47,70		NO	NO	NO	NO	SI
366	SCARANO MARIA ARCANGELA		47,30		SI	SI	NO	NO	SI
367	GAMBARELLI FRANCESCO PAOLO		47,20		NO	SI	SI	SI	SI
368	MARZULLI LETIZIA		47,15		SI	SI	SI	NO	SI
369	MELE MARIO		47,10		SI	SI	SI	NO	SI
370	GIUGNO MARIO		47,10		NO	SI	NO	NO	SI
371	DE LUCA ENRICO		47,05		NO	NO	SI	NO	NO
372	DE SERIIS FRANCESCO		47,00		SI	SI	NO	NO	SI
373	CIUFFREDA MARIA MICHELA		46,55		SI	SI	NO	SI	SI
374	BELMONTE GIUSEPPE		46,30		NO	SI	NO	NO	SI
375	SABBETTI MARIA ASSUNTA		46,20		NO	SI	SI	NO	SI
376	FILOSA PIERPAOLO		46,10		SI	NO	NO	NO	SI
377	CAPOSENO ALFREDO		46,00		SI	SI	NO	NO	SI
378	AULISA GIUSEPPE		45,95		NO	SI	SI	NO	SI
379	TRICASE ELISABETTA		45,90		SI	SI	SI	NO	SI
380	LARICCHIA FRANCESCO		45,75		NO	SI	SI	NO	SI
381	PESCE ROSA VINCENZA		45,55		SI	NO	NO	SI	SI
382	BINETTI STEFANO		45,50		SI	NO	NO	NO	SI
383	GIGANTE FRANCESCO		45,50		NO	SI	SI	NO	SI
384	TROMBETTI LEONIDA		45,45		NO	NO	NO	NO	SI
385	MARZO ANTONELLA		45,40		NO	SI	NO	NO	SI
386	MARINELLI FRANCESCO		45,20		NO	SI	SI	NO	SI
387	PETRERA ELENA		45,00		NO	SI	SI	NO	SI
388	GJERGJI IDA		44,75		SI	SI	SI	NO	SI
389	NOVELLI MICHELE		44,40		SI	NO	NO	NO	SI
390	DE VITA ANNA		44,30		NO	SI	SI	NO	NO

DIPARTIMENTO PROMOZIONE DELLA SALUTE, DEL BENESSERE SOCIALE E DELLO SPORT PER TUTTI
REGIONE PUGLIA

19

AS - ASSISTENZA PRIMARIA ES - EMERGENZA SANITARIA TERRITORIALE 118
CA - CONTINUITA' ASSISTENZIALE MS - MEDICINA DEI SERVIZI TERRITORIALI
ATT - IN POSSESSO DI ATTESTATO DI FORMAZIONE IN MEDICINA GENERALE (ART.1 COMMA 2 E ART. 2 COMMA 2, DEL DECRETO LEGISLATIVO N. 256/91 E SUCC. MOD.)
(*) - In ottemperanza al D.M. 07.06.2017 e nota ministeriale prot. n. 35352 del 30.06.2017

REGIONE PUGLIA- ASSESSORATO ALLA SANITA'

ATTIVITA' DI MEDICINA GENERALE E GUARDIA MEDICA

GRADUATORIA REGIONALE DOMANDE 2022

VALIDE PER L'ANNO 2022

POSIZIONE	NOMINATIVO E INDIRIZZO EMAIL PEC	DATA DI NASCITA E RESIDENZA	PUNTEGGIO	DATA E VOTO DI LAUREA	ATT	AS	CA	ES	MS (*)
391	CASCIARO GIOVANNI		44,20		NO	NO	SI	SI	NO
392	CAFIERO NICOLA		44,10		SI	SI	SI	NO	NO
393	LABARILE TERESA		44,10		SI	SI	SI	NO	SI
394	GENTILE GIUSEPPINA		44,10		SI	SI	SI	NO	SI
395	QUARTO FRANCESCA		44,00		NO	SI	SI	NO	SI
396	DEL CIELLO DOMENICO		43,80		NO	SI	SI	NO	SI
397	MARTELLOTTA LOLA LOREDANA		43,70		SI	SI	SI	NO	NO
398	IACOBELLIS SILVIO		43,70		NO	SI	NO	NO	SI
399	LAMONACA GRAZIA		43,70		NO	SI	SI	NO	SI
400	MOSTADIM FARAMARZ		43,60		NO	SI	NO	NO	SI
401	D'ETTORRE ADRIANO		43,40		SI	NO	NO	SI	SI
402	SACCONE GIUSEPPE		43,30		SI	SI	SI	NO	SI
403	CURCI VITO ANTONIO		43,30		SI	SI	NO	NO	SI
404	GRIECO PIETRO		43,30		NO	SI	SI	NO	SI
405	VALENTE GUIDO		43,20		SI	NO	NO	NO	SI
406	CATUCCI ORAZIO		43,20		SI	SI	SI	NO	SI
407	MUMMOLO MATTEO		43,20		NO	NO	NO	NO	SI
408	SCIGLIANO MARIA		43,10		SI	NO	NO	NO	SI
409	CASILE FRANCESCO		43,10		NO	SI	SI	NO	SI
410	GIACCARI VITO LUIGI PANTALEO		43,00		NO	SI	NO	NO	SI
411	TERRUSI VALERIA		42,90		SI	NO	NO	SI	SI
412	RICCI VINCENZO		42,90		SI	NO	NO	SI	SI
413	MELE PAOLA		42,90		NO	SI	SI	NO	SI
414	DADDABBO MARGHERITA		42,70		SI	SI	SI	NO	SI
415	CORLITO ANGELO		42,70		SI	SI	SI	NO	SI
416	VALERIO TERESA		42,50		SI	SI	SI	NO	SI

AS - ASSISTENZA PRIMARIA ES - EMERGENZA SANITARIA TERRITORIALE 118
CA - CONTINUITA' ASSISTENZIALE MS - MEDICINA DEI SERVIZI TERRITORIALI
ATT - IN POSSESSO DI ATTESTATO DI FORMAZIONE IN MEDICINA GENERALE (ART.1 COMMA 2 E ART. 2 COMMA 2, DEL DECRETO LEGISLATIVO N. 256/91 E SUCC. MOD.)
(*) - In ottemperanza al D.M. 07.06.2017 e nota ministeriale prot. n. 35352 del 30.06.2017

REGIONE PUGLIA- ASSESSORATO ALLA SANITA'

ATTIVITA' DI MEDICINA GENERALE E GUARDIA MEDICA

GRADUATORIA REGIONALE DOMANDE 2022

VALIDE PER L'ANNO 2022

POSIZIONE	NOMINATIVO E INDIRIZZO EMAIL PEC	DATA DI NASCITA E RESIDENZA	PUNTEGGIO	DATA E VOTO DI LAUREA	ATT	AS	CA	ES	MS (*)
417	LASCIARREA ANDREA		42,50		NO	SI	SI	NO	SI
418	FRINO MICHELINA		42,40		NO	SI	SI	NO	NO
419	MELE ADELE		42,30		NO	SI	SI	NO	SI
420	FASANO ANTONIO		42,10		NO	SI	NO	NO	NO
421	CARRIERI FRANCESCO		41,65		NO	SI	NO	NO	SI
422	LEPORE DONATO		41,60		SI	NO	SI	SI	SI
423	MASELLI RITA		41,60		NO	SI	SI	NO	SI
424	MEZZAPESA NUNZIATA		41,60		NO	NO	NO	SI	NO
425	FANIA NAZARIO		41,50		SI	SI	NO	NO	SI
426	CICERELLO ROCCO		41,50		SI	SI	SI	NO	SI
427	PORTACCI CAROLINA		41,40		SI	SI	SI	NO	NO
428	BELLOMO VITO		41,40		SI	SI	SI	NO	SI
429	DITURI GIOVANNI		41,10		NO	NO	SI	NO	SI
430	SCARPA MARIA LUISA		41,00		NO	SI	SI	NO	SI
431	FILONI CLAUDIO ANTIMO		40,90		NO	SI	SI	NO	SI
432	CHIRENTI PAOLO		40,80		NO	SI	SI	NO	SI
433	COSMO CLAUDIO		40,70		SI	NO	SI	NO	SI
434	DI GREGORIO GIOVANNI		40,70		SI	NO	SI	NO	SI
435	FIORE GIOVANNI		40,60		SI	NO	NO	NO	SI
436	GABALLO NICOLA		40,30		SI	SI	SI	NO	SI
437	CIASULLI MICHELE		40,20		SI	NO	NO	SI	SI
438	LOSETO CELESTINO		40,20		SI	SI	SI	NO	SI
439	DE RONZI LILIA		40,10		NO	SI	SI	NO	SI
440	SCHIUMA CARMELA		40,00		NO	SI	SI	NO	SI
441	OROFINO CONCETTA		39,90		SI	NO	NO	NO	SI
442	GRECO MARIA ROSARIA		39,80		SI	SI	SI	SI	SI

REGIONE PUGLIA

21

AS - ASSISTENZA PRIMARIA ES - EMERGENZA SANITARIA TERRITORIALE 118
CA - CONTINUITA' ASSISTENZIALE MS - MEDICINA DEI SERVIZI TERRITORIALI
ATT - IN POSSESSO DI ATTESTATO DI FORMAZIONE IN MEDICINA GENERALE (ART.1 COMMA 2 E ART. 2 COMMA 2, DEL DECRETO LEGISLATIVO N. 256/91 E SUCC. MOD.)
(*) - In ottemperanza al D.M. 07.06.2017 e nota ministeriale prot. n. 35352 del 30.06.2017

REGIONE PUGLIA- ASSESSORATO ALLA SANITA'

ATTIVITA' DI MEDICINA GENERALE E GUARDIA MEDICA

GRADUATORIA REGIONALE DOMANDE 2022

VALIDE PER L'ANNO 2022

'ALLEGATO A'
Pagina 18 di 50

POSIZIONE	NOMINATIVO E INDIRIZZO EMAIL PEC	DATA DI NASCITA E RESIDENZA	PUNTEGGIO	DATA E VOTO DI LAUREA	ATT	AS	CA	ES	MS (*)
443	PINZO MARCELLO ANTONIO		39,70		NO	NO	SI	NO	SI
444	TOMACELLI VINCENZO		39,70		NO	SI	SI	NO	NO
445	CARAMIA LOREDANA		39,65		SI	NO	SI	SI	SI
446	GIALLELLA MARIAROSARIA POMPEA		39,60		SI	NO	NO	NO	SI
447	LEUZZI GIUSEPPE		39,40		SI	SI	NO	NO	SI
448	CASTRIOTTA GAETANO		39,20		NO	SI	SI	SI	SI
449	NARDELLA PIETRO		39,15		NO	SI	SI	NO	NO
450	IACOBELLIS GRAZIA		39,05		SI	NO	NO	SI	SI
451	IACOBELLIS VALERIO IVAN		38,90		SI	NO	NO	SI	SI
452	BELLUCCI GAETANO		38,70		SI	NO	NO	NO	SI
453	BATTISTA SERGIO		38,70		NO	SI	SI	NO	SI
454	PANNA CARMELO		38,70		NO	SI	SI	NO	SI
455	DE MASI CARLA		38,55		NO	SI	SI	NO	SI
456	PAPALILLO VINCENZO		38,50		SI	NO	NO	SI	SI
457	DE MATTEIS VANESSA		38,40		SI	NO	NO	NO	SI
458	ROMEO DIEGO		38,30		SI	SI	SI	NO	NO
459	MEMEO CARLO		38,25		NO	SI	NO	NO	SI
460	SILVESTRI FABIO		38,20		SI	SI	SI	NO	NO
461	DE MARINI GIUSEPPE		38,20		SI	SI	SI	NO	SI
462	ACQUISTA CARMINE A		37,95		NO	SI	SI	NO	SI
463	SANAPO LUCIA		37,95		SI	SI	SI	NO	SI
464	ROBERTI FRANCESCO		37,80		SI	SI	SI	NO	NO
465	RANIERI PASQUALE		37,70		SI	NO	SI	NO	SI
466	MORISCO MARIA		37,70		SI	NO	NO	NO	SI
467	BORSELLI PIERFRANCO		37,30		NO	SI	NO	SI	SI
468	MARINO COSIMO		37,20		NO	SI	NO	NO	SI

AS - ASSISTENZA PRIMARIA ES - EMERGENZA SANITARIA TERRITORIALE 118
CA - CONTINUITA' ASSISTENZIALE MS - MEDICINA DEI SERVIZI TERRITORIALI
ATT - IN POSSESSO DI ATTESTATO DI FORMAZIONE IN MEDICINA GENERALE (ART.1 COMMA 2 E ART. 2 COMMA 2, DEL DECRETO LEGISLATIVO N. 256/91 E SUCC. MOD.)
(*) - In ottemperanza al D.M. 07.06.2017 e nota ministeriale prot. n. 35352 del 30.06.2017

REGIONE PUGLIA- ASSESSORATO ALLA SANITA'

ATTIVITA' DI MEDICINA GENERALE E GUARDIA MEDICA

GRADUATORIA REGIONALE DOMANDE 2022

VALIDE PER L'ANNO 2022

POSIZIONE	NOMINATIVO E INDIRIZZO EMAIL PEC	DATA DI NASCITA E RESIDENZA	PUNTEGGIO	DATA E VOTO DI LAUREA	ATT	AS	CA	ES	MS (*)
469	DRAGONE LUIGI		37,10		SI	SI	SI	SI	SI
470	CALOGIURI DAMIANO FRANCO		36,80		NO	SI	SI	NO	NO
471	MATERA GIOVANNI		36,60		NO	SI	SI	SI	SI
472	DELL'ANNA ELISA		36,60		NO	SI	NO	NO	NO
473	MAGNIFICO MARTA		36,20		SI	SI	NO	NO	SI
474	BELLO MARINO		36,10		SI	SI	SI	NO	SI
475	FRONZI STEFANIA		36,00		SI	NO	NO	NO	SI
476	CARNEVALE LIBERO MICHELE		36,00		SI	NO	NO	NO	SI
477	MOSCARELLI MICHELE		36,00		SI	SI	SI	SI	NO
478	LAMBERTI NICOLA		36,00		NO	SI	SI	NO	NO
479	POLVERE ROSANNA		35,90		SI	NO	NO	NO	SI
480	MASTROMAURO MARIA STEFANIA		35,80		SI	SI	NO	NO	SI
481	NOVEMBRE ADRIANO		35,60		SI	SI	SI	NO	SI
482	MASI GIOVANNI		35,60		NO	SI	SI	NO	SI
483	MARAGO' CONCETTINA		35,50		SI	NO	NO	NO	SI
484	SILLA SONIA		35,30		SI	SI	SI	SI	SI
485	CAZZATO PATRIZIA		35,30		NO	NO	SI	NO	SI
486	LARRONE MARIA FEDELE		35,25		NO	SI	NO	SI	SI
487	MAZZEO LUCA		35,20		SI	NO	NO	SI	SI
488	CONESE MARINA		35,20		SI	SI	NO	SI	SI
489	POMANTE MIRANDA		35,10		NO	NO	NO	NO	SI
490	GRECO FABIO		35,00		SI	NO	NO	NO	SI
491	SANNELLI GIACOMO PASQUALE		35,00		SI	SI	NO	NO	SI
492	ACQUAVIVA ROBERTO		35,00		SI	NO	NO	NO	SI
493	BASILE VALENTINO		35,00		NO	SI	SI	SI	SI
494	DELLE FONTANE FRANCA		35,00		SI	SI	SI	NO	SI

DIPARTIMENTO PROMOZIONE DELLA SALUTE, DEL BENESSERE
REGIONE PUGLIA

23

AS - ASSISTENZA PRIMARIA ES - EMERGENZA SANITARIA TERRITORIALE 118
CA - CONTINUITA' ASSISTENZIALE MS - MEDICINA DEI SERVIZI TERRITORIALI
ATT - IN POSSESSO DI ATTESTATO DI FORMAZIONE IN MEDICINA GENERALE (ART.1 COMMA 2 E ART. 2 COMMA 2, DEL DECRETO LEGISLATIVO N. 256/91 E SUCC. MOD.)
(*) - In ottemperanza al D.M. 07.06.2017 e nota ministeriale prot. n. 35352 del 30.06.2017

REGIONE PUGLIA- ASSESSORATO ALLA SANITA'

ATTIVITA' DI MEDICINA GENERALE E GUARDIA MEDICA

GRADUATORIA REGIONALE DOMANDE 2022

VALIDE PER L'ANNO 2022

POSIZIONE	NOMINATIVO E INDIRIZZO EMAIL PEC	DATA DI NASCITA E RESIDENZA	PUNTEGGIO	DATA E VOTO DI LAUREA	ATT	AS	CA	ES	MS	(*)
495	PANSINI VALERIA		34,80		SI	SI	SI	NO	SI	
496	NARCOTINO ANTONIO		34,70		SI	NO	SI	NO	SI	
497	TUFARIELLO MARCELLA		34,70		SI	NO	SI	NO	SI	
498	PADOVANO VINCENZO		34,65		NO	NO	NO	NO	SI	
499	MAGGIO PATRIZIA		34,60		SI	NO	NO	NO	SI	
500	CALABRESE DANIELE EZIO		34,40		NO	SI	NO	NO	SI	
501	CORCHIA YLENIA MARIA		34,30		SI	NO	SI	NO	SI	
502	BARLETTA CARMEN SILVIA		34,30		SI	NO	SI	NO	SI	
503	D'ALOIA MASSIMO		34,30		SI	SI	NO	SI	SI	
504	RUSSO ANTONIO GUIDO		34,00		NO	SI	NO	NO	SI	
505	PISCOPIELLO ANTONELLA		33,70		SI	NO	NO	SI	SI	
506	DAMIANI STEFANO		33,70		SI	SI	NO	NO	NO	
507	PETITTI RAFFAELLO		33,70		SI	NO	NO	SI	SI	
508	BRUNO VITO GIUSEPPE		33,50		SI	NO	NO	SI	SI	
509	MELATO GIULIO		33,30		NO	NO	SI	SI	SI	
510	PERNA ROBERTO		33,20		NO	SI	SI	SI	SI	
511	PASTORE BIAGIO ANTONIO		33,05		NO	SI	SI	NO	SI	
512	PLACENTINO NUNZIA PIA		33,00		SI	NO	SI	NO	SI	
513	GASPARRE MARIANNA		32,90		SI	SI	NO	SI	SI	
514	MANGIA SERGIO		32,90		SI	NO	NO	NO	SI	
515	DE MARCO SERGIO		32,90		SI	SI	SI	SI	SI	
516	SPERANZA GABRIELLA		32,80		SI	SI	SI	NO	SI	
517	DI MAGGIO GIUSEPPE		32,80		SI	SI	NO	NO	SI	
518	CASSANO LEONARDO		32,70		SI	SI	SI	NO	SI	
519	RUBINO MARISTELLA		32,60		SI	NO	SI	NO	SI	
520	PLACENTINO ROBERTA ANNA		32,50		SI	NO	SI	NO	SI	

REGIONE PUGLIA

24

AS - ASSISTENZA PRIMARIA ES - EMERGENZA SANITARIA TERRITORIALE 118
CA - CONTINUITA' ASSISTENZIALE MS - MEDICINA DEI SERVIZI TERRITORIALI
ATT - IN POSSESSO DI ATTESTATO DI FORMAZIONE IN MEDICINA GENERALE (ART.1 COMMA 2 E ART. 2 COMMA 2, DEL DECRETO LEGISLATIVO N. 256/91 E SUCC. MOD.)
(*) - In ottemperanza al D.M. 07.06.2017 e nota ministeriale prot. n. 35352 del 30.06.2017

REGIONE PUGLIA- ASSESSORATO ALLA SANITA'

ATTIVITA' DI MEDICINA GENERALE E GUARDIA MEDICA

GRADUATORIA REGIONALE DOMANDE 2022

VALIDE PER L'ANNO 2022

POSIZIONE	NOMINATIVO E INDIRIZZO EMAIL PEC	DATA DI NASCITA E RESIDENZA	PUNTEGGIO	DATA E VOTO DI LAUREA	ATT	AS	CA	ES	MS (*)
521	CASSESE DOMENICO		32,50		NO	SI	NO	NO	SI
522	MALLARDI ROSA		32,40		SI	SI	NO	NO	SI
523	ZIZZI DOMENICO		32,30		SI	SI	SI	NO	SI
524	PALUMMIERI BIAGIO		32,30		NO	SI	SI	NO	SI
525	CASU SILVIA		32,25		SI	NO	NO	SI	SI
526	BORRELLI PINA		32,20		SI	SI	SI	NO	SI
527	BARONE PAOLO		31,70		SI	NO	SI	SI	SI
528	PALAZZO DAVIDE		31,60		SI	SI	SI	NO	NO
529	ARMENI PIETRO		31,50		SI	SI	NO	NO	NO
530	BRUNO LUCREZIA MARIA		31,50		SI	SI	NO	NO	SI
531	PALUMBO DONATELLA		31,40		SI	SI	SI	NO	SI
532	COLETTA ANTONELLA		31,25		SI	SI	NO	NO	SI
533	SGOBBA CINZIA		31,20		SI	NO	SI	SI	SI
534	LOSITO VINCENZO		31,00		SI	NO	NO	SI	SI
535	BRIZZI FELICE		31,00		SI	SI	SI	NO	SI
536	MARCIANTE GIOVANNI		30,80		SI	NO	SI	NO	SI
537	SPAGNOLETTI CARLO		30,70		SI	SI	NO	NO	SI
538	VOCINO MASSIMO		30,60		NO	SI	SI	NO	SI
539	DE SOCIO ROBERTO		30,45		SI	NO	SI	SI	SI
540	MARIANI GIULIO		30,30		SI	SI	NO	NO	SI
541	SPADA EMANUELE		30,20		SI	NO	SI	NO	SI
542	BISCOZZO ALBA		30,20		SI	SI	NO	NO	SI
543	GIANNUZZI DARIO		30,10		SI	NO	NO	NO	SI
544	RAGUSO PICCIALLO GRAZIAMARIA		30,10		SI	SI	SI	SI	SI
545	CORSANO MARCO		30,00		SI	NO	NO	NO	SI
546	MANCINI NUNZIA		29,90		SI	SI	SI	NO	SI

REGIONE PUGLIA

25

AS - ASSISTENZA PRIMARIA ES - EMERGENZA SANITARIA TERRITORIALE 118
CA - CONTINUITA' ASSISTENZIALE MS - MEDICINA DEI SERVIZI TERRITORIALI
ATT - IN POSSESSO DI ATTESTATO DI FORMAZIONE IN MEDICINA GENERALE (ART.1 COMMA 2 E ART. 2 COMMA 2, DEL DECRETO LEGISLATIVO N. 256/91 E SUCC. MOD.)
(*) - In ottemperanza al D.M. 07.06.2017 e nota ministeriale prot. n. 35352 del 30.06.2017

REGIONE PUGLIA- ASSESSORATO ALLA SANITA'

ATTIVITA' DI MEDICINA GENERALE E GUARDIA MEDICA

GRADUATORIA REGIONALE DOMANDE 2022

VALIDE PER L'ANNO 2022

'ALLEGATO A'
Pagina 22 di 50

POSIZIONE	NOMINATIVO E INDIRIZZO EMAIL PEC	DATA DI NASCITA E RESIDENZA	PUNTEGGIO	DATA E VOTO DI LAUREA	ATT	AS	CA	ES	MS (*)
547	SALATINO MARCO AMATORE		29,90		SI	NO	NO	SI	SI
548	CASTELLANA CRESCENZA		29,90		SI	NO	NO	SI	SI
549	D'AMATO GIOVANNI		29,80		SI	NO	NO	NO	SI
550	TELERA MARIA PIA		29,80		SI	SI	NO	NO	SI
551	INTIGLIETTA MARIA ROSA		29,60		NO	NO	SI	NO	NO
552	ZAMBONI MICHELE		29,50		SI	SI	NO	SI	SI
553	CORCELLI VINCENZO		29,50		SI	NO	SI	SI	SI
554	CICCONETTI PAOLO		29,45		SI	SI	NO	SI	SI
555	CONTE NADIA ANNA ADELE		29,35		SI	SI	SI	NO	SI
556	SCATTARELLA DARIO		29,30		SI	SI	SI	NO	SI
557	DEL GROSSO BARBARA		29,10		SI	SI	NO	NO	SI
558	DIMONOPOLI NICOLA		29,10		NO	SI	SI	SI	SI
559	SODANO ANTONIA		29,10		SI	SI	NO	SI	SI
560	PANARO ARCANGELA		29,05		SI	NO	NO	SI	SI
561	CEZZA GIORGIA PAOLA		29,00		SI	NO	NO	NO	SI
562	MARTINA ANNAMARIA		29,00		SI	NO	SI	SI	SI
563	DI VENERE RAFFAELLA STEFANIA		29,00		SI	SI	SI	NO	NO
564	GOFFREDO LIANA		28,90		SI	NO	NO	SI	SI
565	CAZZATO IRENE		28,90		SI	SI	NO	SI	SI
566	FRIJIA ANDREA		28,80		SI	NO	SI	SI	NO
567	TRITTO ROCCO		28,70		NO	SI	SI	SI	SI
568	LAGIOIA PIETRO		28,60		SI	NO	NO	SI	SI
569	MESCIA DONATELLA		28,50		SI	NO	NO	NO	SI
570	CALE' ISABELLA		28,50		SI	SI	NO	SI	SI
571	ANTONACCI GIOVANNI		28,50		SI	SI	NO	SI	SI
572	LIACI LUIGI		28,40		NO	SI	SI	SI	SI

REGIONE PUGLIA

26

AS - ASSISTENZA PRIMARIA ES - EMERGENZA SANITARIA TERRITORIALE 118
CA - CONTINUITA' ASSISTENZIALE MS - MEDICINA DEI SERVIZI TERRITORIALI
ATT - IN POSSESSO DI ATTESTATO DI FORMAZIONE IN MEDICINA GENERALE (ART.1 COMMA 2 E ART. 2 COMMA 2, DEL DECRETO LEGISLATIVO N. 256/91 E SUCC. MOD.)
(*) - In ottemperanza al D.M. 07.06.2017 e nota ministeriale prot. n. 35352 del 30.06.2017

REGIONE PUGLIA- ASSESSORATO ALLA SANITA'

ATTIVITA' DI MEDICINA GENERALE E GUARDIA MEDICA

GRADUATORIA REGIONALE DOMANDE 2022

VALIDE PER L'ANNO 2022

POSIZIONE	NOMINATIVO E INDIRIZZO EMAIL PEC	DATA DI NASCITA E RESIDENZA	PUNTEGGIO	DATA E VOTO DI LAUREA	ATT	AS	CA	ES	MS (*)
573	INGAROZZA MARIA ANTONIETTA		28,30		SI	NO	SI	SI	SI
574	PRECONE DAVIDE		28,30		NO	SI	SI	SI	NO
575	MAZZOTTA LUIGI BONAFEDE		28,30		NO	SI	NO	NO	SI
576	MANCINI PATRIZIA		28,20		SI	NO	NO	SI	SI
577	PALUMBO MARIANA		28,20		SI	NO	NO	NO	SI
578	D'ANCONA MARGHERITA		28,20		NO	SI	SI	SI	SI
579	D'ERASMO MADDALENA		28,10		SI	NO	NO	SI	SI
580	RIGNANESE RAFFAELLA		28,00		SI	NO	NO	SI	SI
581	FASTIDIO MARTINO		27,80		SI	SI	SI	NO	SI
582	MOSCHELLA SABINO		27,70		SI	NO	NO	NO	SI
583	FERRARA SERAFINA ANGELA		27,55		NO	NO	SI	NO	SI
584	CUCCO MARIA CRISTINA		27,35		SI	NO	SI	NO	SI
585	RUBERTO EDITH		27,30		SI	NO	NO	NO	SI
586	BRUNO CATERINA		27,30		SI	SI	SI	SI	SI
587	BALDASSARRE MARIA CRISTINA		27,20		SI	SI	SI	SI	SI
588	PETITO PATRIZIA		27,20		SI	SI	NO	NO	SI
589	RUBANO PELLEGRINO		27,20		NO	SI	SI	NO	SI
590	BRUNO RAFFAELLA		27,00		SI	NO	SI	SI	SI
591	IULE FRANCESCO		27,00		SI	NO	NO	NO	SI
592	ACQUAVIVA MARIANGELA		26,95		SI	NO	NO	SI	SI
593	FRASCOLLA ALESSANDRA		26,90		SI	SI	SI	NO	SI
594	LOMURNO ANNA		26,65		SI	NO	SI	NO	SI
595	BERLOCO CLARA GAETANA		26,65		SI	NO	NO	SI	SI
596	BERIO ANNA RITA		26,65		SI	SI	NO	SI	SI
597	GIANNINI ANNA ROSA		26,60		SI	NO	NO	NO	SI
598	MAZZEI MARIA PIA		26,60		SI	SI	SI	SI	SI

REGIONE PUGLIA

27

AS - ASSISTENZA PRIMARIA ES - EMERGENZA SANITARIA TERRITORIALE 118
CA - CONTINUITA' ASSISTENZIALE MS - MEDICINA DEI SERVIZI TERRITORIALI
ATT - IN POSSESSO DI ATTESTATO DI FORMAZIONE IN MEDICINA GENERALE (ART.1 COMMA 2 E ART. 2 COMMA 2, DEL DECRETO LEGISLATIVO N. 256/91 E SUCC. MOD.)
(*) - In ottemperanza al D.M. 07.06.2017 e nota ministeriale prot. n. 35352 del 30.06.2017

REGIONE PUGLIA- ASSESSORATO ALLA SANITA'

ATTIVITA' DI MEDICINA GENERALE E GUARDIA MEDICA

GRADUATORIA REGIONALE DOMANDE 2022

VALIDE PER L'ANNO 2022

POSIZIONE	NOMINATIVO E INDIRIZZO EMAIL PEC	DATA DI NASCITA E RESIDENZA	PUNTEGGIO	DATA E VOTO DI LAUREA	ATT	AS	CA	ES	MS (*)
599	VETRUGNO VALTER		26,60		SI	SI	SI	SI	SI
600	LEVOTE MILENA		26,50		SI	SI	NO	NO	NO
601	PASCULLI MICHELE		26,50		SI	SI	NO	SI	SI
602	ARMENTO MONICA		26,50		SI	SI	NO	NO	NO
603	CONVERSANO CHIARA		26,50		SI	SI	SI	SI	SI
604	DE BLASI ARISTODEMO		26,50		SI	SI	NO	NO	SI
605	VITALE ALFREDO		26,45		SI	SI	SI	SI	SI
606	PORTACCI MASSIMO		26,40		NO	SI	NO	NO	NO
607	BARBARANO FEDERICO		26,35		SI	SI	SI	NO	SI
608	MUSCARELLA CRISTINA		26,30		SI	SI	NO	SI	SI
609	FERACO FRANCESCO		26,30		SI	SI	NO	NO	SI
610	SCIRANO MICHELE		26,30		NO	SI	NO	NO	NO
611	MARCOTRIGIANO ALESSANDRA		26,20		SI	NO	NO	SI	SI
612	DE MEO MICHELE		26,10		SI	SI	SI	NO	SI
613	DE PALMA MARGHERITA		26,05		SI	NO	NO	SI	SI
614	MARIANO MARIA LUISA		26,00		SI	SI	NO	NO	SI
615	TAPPARI LORIANA		25,80		SI	SI	SI	NO	SI
616	LONIGRO DAVIDE		25,70		SI	SI	NO	SI	SI
617	MELGIOVANNI CRISTINA		25,70		SI	SI	NO	NO	SI
618	AMENDOLA VINCENZO		25,70		SI	SI	NO	NO	SI
619	CAPONIO RAFFAELLA		25,70		SI	NO	NO	SI	SI
620	LOGROSCINO ANTONIO		25,70		NO	SI	NO	NO	SI
621	GIULIANI CHIARA		25,60		SI	SI	SI	NO	NO
622	RIZZO ANNA		25,40		SI	SI	NO	SI	SI
623	COPPOLA MARIA ODETTE		25,40		SI	SI	NO	NO	NO
624	CLEMENTE MARIA		25,40		SI	NO	NO	NO	SI

DIPARTIMENTO PROMOZIONE DELLA SALUTE, DEL BENESSERE SOCIALE E DELLO SPORT PER TUTTI
REGIONE PUGLIA

28

AS - ASSISTENZA PRIMARIA **ES** - EMERGENZA SANITARIA TERRITORIALE 118
CA - CONTINUITA' ASSISTENZIALE **MS** - MEDICINA DEI SERVIZI TERRITORIALI
ATT - IN POSSESSO DI ATTESTATO DI FORMAZIONE IN MEDICINA GENERALE (ART.1 COMMA 2 E ART. 2 COMMA 2, DEL DECRETO LEGISLATIVO N. 256/91 E SUCC. MOD.)
(*) - In ottemperanza al D.M. 07.06.2017 e nota ministeriale prot. n. 35352 del 30.06.2017

REGIONE PUGLIA- ASSESSORATO ALLA SANITA'

ATTIVITA' DI MEDICINA GENERALE E GUARDIA MEDICA

GRADUATORIA REGIONALE DOMANDE 2022

VALIDE PER L'ANNO 2022

POSIZIONE	NOMINATIVO E INDIRIZZO EMAIL PEC	DATA DI NASCITA E RESIDENZA	PUNTEGGIO	DATA E VOTO DI LAUREA	ATT	AS	CA	ES	MS (*)
625	BUZZERIO LUCA		25,30		SI	NO	NO	SI	SI
626	GILIBERTI SAVERIO		25,30		NO	SI	SI	NO	SI
627	LIGORI RAFFAELE		25,25		SI	NO	NO	NO	SI
628	SANTORO LILIANA		25,20		SI	NO	NO	NO	SI
629	NAPOLETANO SILVANA ROSETTA		25,10		SI	SI	SI	SI	SI
630	CAROLLA SERENA		25,10		SI	NO	SI	NO	SI
631	IOVINE VINCENZO		24,80		SI	SI	SI	NO	SI
632	LANDI LILIANA		24,75		SI	SI	NO	NO	SI
633	PETRUZZELLI MARIA FONTE		24,65		SI	NO	SI	NO	SI
634	DEL ROSSO FRANCESCA		24,60		SI	NO	NO	SI	SI
635	PROTA DANIELA		24,60		SI	SI	SI	SI	SI
636	TOCCI ANTONIO		24,50		SI	NO	SI	NO	NO
637	PATERA GIANLUCA		24,50		SI	NO	NO	NO	SI
638	MARRONE FRANCESCO PAOLO		24,50		SI	NO	NO	NO	SI
639	GROSSO DANIELA		24,40		SI	SI	SI	SI	NO
640	DE LEO ELDA		24,30		SI	SI	NO	SI	SI
641	RENNA DEBORA		24,10		SI	SI	NO	SI	SI
642	ALFARANO GIOVANNI		24,10		SI	SI	NO	NO	SI
643	PERNICE ANTONELLO		24,00		SI	SI	SI	NO	SI
644	CAPURSO FRANCESCA		23,90		SI	SI	NO	NO	SI
645	RANIERI ADRIANA		23,90		SI	SI	SI	NO	SI
646	LEO ALESSANDRA		23,80		SI	NO	NO	NO	SI
647	SARLI ROBERTO		23,80		NO	SI	SI	NO	NO
648	SARACINO ANTONELLA		23,75		SI	NO	NO	SI	SI
649	LAURIOLA ORAZIO		23,70		SI	SI	NO	NO	SI
650	ERROI FEDERICA		23,60		SI	SI	SI	NO	SI

REGIONE PUGLIA - DIPARTIMENTO PROMOZIONE DELLA SALUTE, DEL BENESSERE SOCIALE E DELLO SPORT PER TUTTI

23

AS - ASSISTENZA PRIMARIA
CA - CONTINUITA' ASSISTENZIALE
ATT - IN POSSESSO DI ATTESTATO DI FORMAZIONE IN MEDICINA GENERALE (ART.1 COMMA 2 E ART. 2 COMMA 2, DEL DECRETO LEGISLATIVO N. 256/91 E SUCC. MOD.)
ES - EMERGENZA SANITARIA TERRITORIALE 118
MS - MEDICINA DEI SERVIZI TERRITORIALI
(*) - In ottemperanza al D.M. 07.06.2017 e nota ministeriale prot. n. 35352 del 30.06.2017

REGIONE PUGLIA- ASSESSORATO ALLA SANITA'

ATTIVITA' DI MEDICINA GENERALE E GUARDIA MEDICA

GRADUATORIA REGIONALE DOMANDE 2022

VALIDE PER L'ANNO 2022

POSIZIONE	NOMINATIVO E INDIRIZZO EMAIL PEC	DATA DI NASCITA E RESIDENZA	PUNTEGGIO	DATA E VOTO DI LAUREA	ATT	AS	CA	ES	MS	(*)
651	ADDABBO DONATO		23,60		SI	SI	SI	NO	NO	
652	CANONICO FABIO		23,60		SI	SI	NO	NO	SI	
653	LOIZZO PAOLO		23,50		SI	SI	SI	SI	SI	
654	CASSONE GIUSEPPE		23,50		NO	SI	NO	NO	NO	
655	SAMPAOLO FRANCESCO SAVERIO		23,40		SI	SI	NO	NO	NO	
656	LEO GIUSEPPE ANGELO		23,35		NO	NO	SI	NO	SI	
657	SCILLITANI GIUSEPPINA		23,20		SI	SI	SI	NO	SI	
658	MIGLIOZZI FEDERICO		23,15		SI	SI	SI	NO	SI	
659	MIGLIETTA LUANA		23,10		SI	SI	NO	NO	SI	
660	BELLO ALESSANDRO		23,00		SI	SI	NO	SI	SI	
661	RICCI NUNZIA		23,00		SI	SI	SI	NO	SI	
662	BIANCO VALENTINO		22,90		SI	SI	SI	NO	SI	
663	COZZOLINO TILDE		22,90		SI	NO	NO	SI	SI	
664	RIZZO BENEDETTA		22,75		NO	SI	SI	NO	SI	
665	PEZZUTO ANTONIO		22,70		SI	SI	NO	NO	SI	
666	ALESSIO MARIO		22,70		SI	SI	NO	NO	SI	
667	COLELLI ELEONORA		22,65		SI	SI	SI	NO	SI	
668	PICUCCI EUGENIA		22,60		SI	SI	SI	NO	SI	
669	ROTUNNO GIUSEPPINA		22,50		SI	NO	SI	SI	SI	
670	CICORA PASQUALE		22,50		SI	SI	SI	NO	SI	
671	MONTINARO VINCENZA		22,50		NO	NO	SI	NO	SI	
672	CACCIAPAGLIA MARIA		22,45		SI	NO	NO	NO	SI	
673	LUCREZIO LAURA		22,40		SI	NO	NO	NO	SI	
674	ESPOSITO MASSIMO		22,40		NO	SI	NO	NO	SI	
675	DIMASTRODONATO NOVELLA		22,30		SI	SI	SI	NO	SI	
676	ZONNO GIULIA		22,20		SI	SI	SI	NO	SI	

REGIONE PUGLIA

30

AS - ASSISTENZA PRIMARIA ES - EMERGENZA SANITARIA TERRITORIALE 118
CA - CONTINUITA' ASSISTENZIALE MS - MEDICINA DEI SERVIZI TERRITORIALI
ATT - IN POSSESSO DI ATTESTATO DI FORMAZIONE IN MEDICINA GENERALE (ART.1 COMMA 2 E ART. 2 COMMA 2, DEL DECRETO LEGISLATIVO N. 256/91 E SUCC. MOD.)
(*) - In ottemperanza al D.M. 07.06.2017 e nota ministeriale prot. n. 35352 del 30.06.2017

REGIONE PUGLIA- ASSESSORATO ALLA SANITA'

ATTIVITA' DI MEDICINA GENERALE E GUARDIA MEDICA

GRADUATORIA REGIONALE DOMANDE 2022

VALIDE PER L'ANNO 2022

POSIZIONE	NOMINATIVO E INDIRIZZO EMAIL PEC	DATA DI NASCITA E RESIDENZA	PUNTEGGIO	DATA E VOTO DI LAUREA	ATT	AS	CA	ES	MS (*)
677	PANSINI ELISABETTA		22,20		SI	NO	NO	SI	SI
678	VECCHI CATERINA		22,10		SI	NO	SI	SI	SI
679	LASORELLA ANNARITA		22,00		SI	SI	SI	NO	SI
680	PUNZO MARCO		22,00		SI	NO	NO	SI	SI
681	CHIMIENTI ANNA RITA		22,00		NO	SI	SI	NO	SI
682	STOMEO SERENA		21,80		SI	SI	NO	NO	SI
683	FUNTO' FABIO		21,80		NO	SI	SI	NO	SI
684	DE LUCIA LUCA		21,75		SI	SI	SI	NO	SI
685	BASILE ELISA		21,70		SI	NO	NO	SI	SI
686	D'ADDETTA VINCENZO		21,60		SI	SI	NO	NO	NO
687	PROTOPAPA MARCO		21,50		SI	NO	SI	NO	SI
688	SPINELLI LAURA		21,50		SI	SI	SI	NO	NO
689	NOVELLI MARIAPIA		21,50		SI	SI	SI	SI	SI
690	COSMAI MARIAGABRIELLA		21,50		NO	SI	NO	NO	NO
691	PALMA ANDREA		21,40		SI	SI	SI	NO	SI
692	VITARELLI ANNA MARIA STELLA		21,40		SI	SI	SI	SI	SI
693	TAGLIENTE CATALDO		21,40		SI	SI	SI	SI	SI
694	PASTORE ADDOLORATA		21,30		SI	NO	NO	SI	SI
695	CHIUMENTO COSTANZA		21,30		SI	SI	NO	SI	SI
696	PALAMA' ADDOLORATA		21,30		SI	SI	NO	NO	SI
697	CERVELLERA MARIA		21,30		SI	SI	SI	SI	SI
698	LADISA FILOMENA		21,25		SI	SI	NO	SI	SI
699	COLUCCI PASQUALE		21,20		SI	SI	SI	NO	SI
700	RADOGNA ROSSELLA		21,20		SI	NO	SI	SI	SI
701	D'AGOSTINO GIOVANNI		21,20		SI	SI	SI	NO	SI
702	MARASCIULO LUCIA		21,10		SI	SI	NO	SI	SI

DIPARTIMENTO PROMOZIONE DELLA SALUTE, DEL BENESSERE SOCIALE E DELLO SPORT PER TUTTI
REGIONE PUGLIA

31

AS - ASSISTENZA PRIMARIA ES - EMERGENZA SANITARIA TERRITORIALE 118
CA - CONTINUITA' ASSISTENZIALE MS - MEDICINA DEI SERVIZI TERRITORIALI
ATT - IN POSSESSO DI ATTESTATO DI FORMAZIONE IN MEDICINA GENERALE (ART.1 COMMA 2 E ART. 2 COMMA 2, DEL DECRETO LEGISLATIVO N. 256/91 E SUCC. MOD.)
(*) - In ottemperanza al D.M. 07.06.2017 e nota ministeriale prot. n. 35352 del 30.06.2017

REGIONE PUGLIA- ASSESSORATO ALLA SANITA'

ATTIVITA' DI MEDICINA GENERALE E GUARDIA MEDICA

GRADUATORIA REGIONALE DOMANDE 2022

VALIDE PER L'ANNO 2022

'ALLEGATO A'
Pagina 28 di 50

POSIZIONE	NOMINATIVO E INDIRIZZO EMAIL PEC	DATA DI NASCITA E RESIDENZA	PUNTEGGIO	DATA E VOTO DI LAUREA	ATT	AS	CA	ES	MS (*)
703	CICORIA ONOFRIO		21,10		NO	SI	SI	NO	SI
704	LUCINIO ADALISA		21,00		SI	NO	NO	NO	SI
705	DE PINTO GENNARO DAVIDE		21,00		SI	SI	NO	NO	NO
706	MUSCA GIOVANNI		20,90		SI	SI	NO	NO	SI
707	CAGNAZZO MARIA		20,90		SI	NO	SI	SI	SI
708	CORAZZESI ANGELA MARIA		20,85		SI	SI	NO	SI	SI
709	TARTAGLIA PAOLA		20,70		SI	NO	NO	NO	SI
710	ROTONDO LUIGI		20,70		SI	SI	SI	NO	SI
711	GABRIELI MAURIZIO		20,70		NO	NO	NO	NO	SI
712	DEL VECCHIO ENRICO		20,60		SI	NO	NO	NO	SI
713	SCIRPOLI NICOLA MICHELE PIO		20,50		SI	NO	SI	NO	SI
714	PUZZOVIVO GABRIELLA		20,50		SI	NO	NO	SI	SI
715	CALABRESE GIORGIO		20,50		SI	SI	SI	NO	SI
716	CARLUCCI MADDALENA		20,40		SI	NO	NO	SI	SI
717	ALO' ANNA		20,30		SI	SI	SI	NO	SI
718	PANUZZO LAURA		20,20		SI	SI	SI	SI	SI
719	MASI VINCENZO		20,10		SI	SI	NO	SI	SI
720	GIUNCATO GIULIA		20,00		SI	NO	SI	SI	SI
721	SABETTA SIMONE		20,00		SI	SI	NO	NO	SI
722	CIMINO ALESSANDRA		19,90		SI	NO	SI	NO	SI
723	DI CARLO MICHELANGELO		19,90		SI	SI	SI	SI	SI
724	ANACLERIO VINCENZO		19,90		SI	SI	SI	SI	NO
725	BUFO RAFFAELLA		19,85		SI	SI	SI	NO	SI
726	DI LORENZO FRANCESCO		19,80		SI	SI	SI	NO	NO
727	FALCO NUNZIATA		19,80		NO	SI	NO	NO	SI
728	ANNECCHINO ALESSANDRO		19,70		SI	NO	SI	SI	SI

REGIONE PUGLIA

32

AS - ASSISTENZA PRIMARIA ES - EMERGENZA SANITARIA TERRITORIALE 118
CA - CONTINUITA' ASSISTENZIALE MS - MEDICINA DEI SERVIZI TERRITORIALI
ATT - IN POSSESSO DI ATTESTATO DI FORMAZIONE IN MEDICINA GENERALE (ART.1 COMMA 2 E ART. 2 COMMA 2, DEL DECRETO LEGISLATIVO N. 256/91 E SUCC. MOD.)
(*) - In ottemperanza al D.M. 07.06.2017 e nota ministeriale prot. n. 35352 del 30.06.2017

REGIONE PUGLIA- ASSESSORATO ALLA SANITA'

ATTIVITA' DI MEDICINA GENERALE E GUARDIA MEDICA

GRADUATORIA REGIONALE DOMANDE 2022

VALIDE PER L'ANNO 2022

POSIZIONE	NOMINATIVO E INDIRIZZO EMAIL PEC	DATA DI NASCITA E RESIDENZA	PUNTEGGIO	DATA E VOTO DI LAUREA	ATT	AS	CA	ES	MS	(*)
729	SFREGOLA GABRIELE		19,70		SI	SI	NO	SI	SI	
730	IL PASTORE ANGELO		19,60		NO	SI	SI	NO	NO	
731	COCLITE GIORGIO		19,60		NO	SI	SI	NO	SI	
732	FEBBO GIUSEPPE		19,50		SI	SI	SI	NO	SI	
733	GIUZIO GIAMPIERO		19,50		SI	SI	SI	SI	SI	
734	DE VEREDICIS FRANCESCO		19,50		SI	SI	SI	NO	SI	
735	D'ALOIA ALESSANDRA		19,40		SI	SI	NO	NO	SI	
736	LOIACONO GIUSEPPE		19,30		SI	SI	SI	NO	SI	
737	GODONE MARCO		19,30		SI	NO	SI	NO	NO	
738	CAMPOREALE SIMONA MARIA NICOLE		19,10		SI	NO	SI	NO	SI	
739	CENTRA FRANCESCO		19,10		SI	NO	NO	NO	SI	
740	RINALDI FEDERICA		19,10		SI	NO	NO	SI	SI	
741	BIANCO ANNA CHIARA		19,10		SI	SI	NO	NO	SI	
742	ERROI VIRGINIA		19,00		SI	SI	NO	NO	SI	
743	ALEMANNO RICCARDO		19,00		SI	SI	SI	NO	SI	
744	TUNDO GIOVANNI LUIGI ANTONIO		19,00		NO	SI	NO	NO	NO	
745	CASCAVILLA MARIA TERESA		18,95		SI	NO	SI	SI	SI	
746	CARAGIULI STEFANO		18,90		SI	NO	NO	NO	SI	
747	D'ALBA ROSSELLA		18,90		SI	SI	SI	NO	SI	
748	FONTANELLO LAURA RITA PIA		18,90		SI	SI	SI	SI	SI	
749	FILIPPONIO RITA		18,90		SI	SI	NO	NO	SI	
750	ZECCA SIMONETTA		18,90		NO	SI	NO	NO	SI	
751	SETTANNI SILVANA		18,80		SI	NO	NO	NO	SI	
752	DEMICHELE ANNA ROSA		18,70		SI	SI	SI	SI	NO	
753	MINUTO LUIGI		18,60		SI	NO	SI	SI	NO	
754	ACCETTURA LORA		18,50		SI	NO	SI	NO	SI	

REGIONE PUGLIA

33

AS - ASSISTENZA PRIMARIA ES - EMERGENZA SANITARIA TERRITORIALE 118
CA - CONTINUITA' ASSISTENZIALE MS - MEDICINA DEI SERVIZI TERRITORIALI
ATT - IN POSSESSO DI ATTESTATO DI FORMAZIONE IN MEDICINA GENERALE (ART.1 COMMA 2 E ART. 2 COMMA 2, DEL DECRETO LEGISLATIVO N. 256/91 E SUCC. MOD.)
(*) - In ottemperanza al D.M. 07.06.2017 e nota ministeriale prot. n. 35352 del 30.06.2017

REGIONE PUGLIA- ASSESSORATO ALLA SANITA'

ATTIVITA' DI MEDICINA GENERALE E GUARDIA MEDICA

GRADUATORIA REGIONALE DOMANDE 2022

VALIDE PER L'ANNO 2022

'ALLEGATO A'
Pagina 30 di 50

POSIZIONE	NOMINATIVO E INDIRIZZO EMAIL PEC	DATA DI NASCITA E RESIDENZA	PUNTEGGIO	DATA E VOTO DI LAUREA	ATT	AS	CA	ES	MS (*)
755	FUSARO LUCREZIA		18,50		SI	SI	SI	NO	SI
756	PERRONE EGIDIO		18,50		NO	SI	NO	NO	SI
757	CILIBERTI PAOLA		18,20		SI	SI	SI	SI	SI
758	GIANNONE NICOLA		18,20		SI	NO	NO	SI	SI
759	MONT Y GIRBES EMANUELE		18,15		SI	SI	SI	NO	SI
760	PERLANGELI GIUSEPPE		18,10		SI	SI	SI	NO	SI
761	FRIOLO DIEGO		18,10		NO	SI	SI	NO	SI
762	RUSSO GIUSEPPE MARIA		17,90		SI	NO	NO	SI	SI
763	VITALE ROBERTO		17,90		SI	SI	SI	NO	SI
764	GORGOGLIONE FRANCESCO		17,90		SI	SI	SI	NO	SI
765	MICCOLIS DONATO		17,85		SI	SI	SI	NO	SI
766	DELL'ANNA GIANLUCA		17,80		SI	SI	NO	NO	NO
767	MONOPOLI GIUSEPPE		17,80		SI	NO	NO	NO	SI
768	PALUMBO DOMENICO		17,60		SI	NO	NO	NO	SI
769	STALLONE ANNALISA		17,50		SI	NO	SI	SI	SI
770	CIRELLA DAVIDE		17,50		NO	SI	NO	NO	NO
771	PALMIERI ANNALISA		17,40		SI	NO	SI	NO	SI
772	LISI TERESA		17,40		SI	SI	SI	SI	NO
773	MARRA ARIANNA		17,30		SI	NO	SI	SI	SI
774	DELLE VERGINI MARIA RITA		17,30		SI	SI	SI	SI	SI
775	BURDI CINZIA		17,30		SI	SI	SI	SI	NO
776	CARUCCI MARIANNA		17,20		SI	SI	NO	SI	NO
777	TANGARI MICHELE		17,10		SI	SI	SI	NO	SI
778	BLASOTTA MARIA PAOLA		17,10		SI	NO	NO	NO	SI
779	MARTINO ANTONIO		17,10		SI	SI	NO	NO	SI
780	SAMMARCO SILVANA ADELE		17,10		SI	SI	NO	NO	SI

REGIONE PUGLIA

34

AS - ASSISTENZA PRIMARIA ES - EMERGENZA SANITARIA TERRITORIALE 118
CA - CONTINUITA' ASSISTENZIALE MS - MEDICINA DEI SERVIZI TERRITORIALI
ATT - IN POSSESSO DI ATTESTATO DI FORMAZIONE IN MEDICINA GENERALE (ART.1 COMMA 2 E ART. 2 COMMA 2, DEL DECRETO LEGISLATIVO N. 256/91 E SUCC. MOD.)
(*) - In ottemperanza al D.M. 07.06.2017 e nota ministeriale prot. n. 35352 del 30.06.2017

REGIONE PUGLIA- ASSESSORATO ALLA SANITA'

ATTIVITA' DI MEDICINA GENERALE E GUARDIA MEDICA

GRADUATORIA REGIONALE DOMANDE 2022

VALIDE PER L'ANNO 2022

POSIZIONE	NOMINATIVO E INDIRIZZO EMAIL PEC	DATA DI NASCITA E RESIDENZA	PUNTEGGIO	DATA E VOTO DI LAUREA	ATT	AS	CA	ES	MS (*)
781	CARBONE ANTONIO		17,10		NO	SI	NO	NO	SI
782	AVENTAGGIATO ANNA		17,00		SI	NO	SI	NO	SI
783	LOMBARDOZZI MICHELE MARCELLO		17,00		SI	NO	NO	SI	SI
784	ROTA VALENTINA MARIA SOCCORSA		16,90		SI	SI	NO	NO	SI
785	CATALETA GIOVANNA		16,90		SI	SI	NO	NO	SI
786	LOPRIORE ANNA		16,85		SI	SI	NO	SI	SI
787	SCARAMUZZI ROBERTA		16,80		SI	NO	SI	NO	SI
788	SPINELLI GIUSEPPE		16,80		SI	SI	SI	SI	SI
789	TRAVERSA LEONARDO		16,80		SI	SI	NO	SI	SI
790	PAPA CLAUDIAMARIA		16,80		SI	SI	SI	SI	SI
791	TRIGGIANI BIANCA		16,65		SI	SI	NO	SI	SI
792	DELLA BONA CROCIFISSO		16,60		SI	NO	SI	NO	SI
793	PAPAPICCO VINCENZO		16,55		SI	NO	SI	SI	NO
794	AGOSTINACCHIO IRENE		16,50		SI	NO	SI	NO	SI
795	D'APOLLO RAFFAELLA		16,50		SI	SI	NO	NO	SI
796	BERARDI ANTONELLA		16,45		SI	SI	NO	SI	SI
797	LATIANO PIETRO PIO		16,40		SI	SI	SI	NO	SI
798	STASI PIETRO MAURIZIO		16,40		SI	SI	NO	SI	SI
799	GUERRIERI NAZARIO		16,40		SI	SI	NO	NO	SI
800	CAPOTORTO FRANCESCO		16,30		SI	SI	SI	SI	NO
801	LINCIANO FRANCESCA		16,30		SI	NO	SI	NO	SI
802	GUERRA MARTA		16,30		SI	NO	NO	NO	SI
803	ALTIZIO SERGIO		16,30		SI	SI	NO	SI	NO
804	PANUNZIO ANNALISA		16,30		SI	SI	SI	SI	SI
805	MAIORINO MARIA ROSARIA		16,30		SI	SI	SI	SI	SI
806	SALCUNI MARIA GIUSEPPINA		16,25		NO	SI	SI	NO	SI

REGIONE PUGLIA

35

AS - ASSISTENZA PRIMARIA ES - EMERGENZA SANITARIA TERRITORIALE 118
CA - CONTINUITA' ASSISTENZIALE MS - MEDICINA DEI SERVIZI TERRITORIALI
ATT - IN POSSESSO DI ATTESTATO DI FORMAZIONE IN MEDICINA GENERALE (ART.1 COMMA 2 E ART. 2 COMMA 2, DEL DECRETO LEGISLATIVO N. 256/91 E SUCC. MOD.)
(*) - In ottemperanza al D.M. 07.06.2017 e nota ministeriale prot. n. 35352 del 30.06.2017

REGIONE PUGLIA- ASSESSORATO ALLA SANITA'

ATTIVITA' DI MEDICINA GENERALE E GUARDIA MEDICA

GRADUATORIA REGIONALE DOMANDE 2022

VALIDE PER L'ANNO 2022

POSIZIONE	NOMINATIVO E INDIRIZZO EMAIL PEC	DATA DI NASCITA E RESIDENZA	PUNTEGGIO	DATA E VOTO DI LAUREA	ATT	AS	CA	ES	MS (*)
807	MARAGLINO PERRINI DANIELA MARIA VITTORIA		16,20		SI	SI	SI	SI	SI
808	CALZOLARO GRETA		16,10		SI	NO	NO	NO	SI
809	ALOIA DOMENICO		16,10		SI	NO	SI	SI	SI
810	VIOLANTE PAOLO		16,10		NO	SI	SI	NO	NO
811	LEGGIERI CONCETTA LUANA		16,00		SI	NO	NO	NO	SI
812	ALESSIO PAOLA		16,00		SI	SI	SI	SI	SI
813	BOLLINO PASQUALE		16,00		SI	SI	SI	NO	SI
814	GIORDANO FRANCESCA		15,90		SI	SI	NO	NO	SI
815	MERCURI VALENTINA ANTONELLA		15,80		SI	NO	SI	NO	SI
816	SANTESE FRANCESCO ANTONIO		15,80		SI	SI	NO	NO	SI
817	MODUGNO CARMEN		15,80		SI	SI	SI	SI	SI
818	FICCO DAVIDE		15,80		SI	SI	SI	NO	SI
819	CALZOLARO LAVINIA OLIMPIA		15,80		SI	NO	SI	NO	SI
820	CUSMANO GIULIA		15,70		SI	SI	SI	NO	SI
821	SIRIGNESE RITA		15,70		NO	SI	SI	NO	SI
822	CARICATO PIERLUIGI		15,60		SI	SI	SI	NO	NO
823	BONOMO PALMA		15,50		SI	SI	SI	SI	SI
824	MANNARINI GLORIA		15,40		SI	SI	SI	NO	SI
825	MAZELLI GLORIA DONATA		15,40		SI	SI	SI	NO	SI
826	ZITO GIANCARLO		15,40		SI	NO	SI	SI	SI
827	TISCIA VINCENZO		15,30		SI	SI	SI	NO	SI
828	ANCHORA ANDREAS		15,30		SI	SI	SI	NO	SI
829	IPPATI ERIKA		15,25		SI	SI	NO	NO	SI
830	ORLANDO PALMINA		15,20		SI	SI	NO	NO	SI
831	ANDRANI MICHELA		15,20		SI	SI	SI	NO	SI
832	INFANTE ANGELO DAMIANO		15,20		NO	SI	SI	NO	NO

REGIONE PUGLIA

36

AS - ASSISTENZA PRIMARIA ES - EMERGENZA SANITARIA TERRITORIALE 118
CA - CONTINUITA' ASSISTENZIALE MS - MEDICINA DEI SERVIZI TERRITORIALI
ATT - IN POSSESSO DI ATTESTATO DI FORMAZIONE IN MEDICINA GENERALE (ART.1 COMMA 2 E ART. 2 COMMA 2, DEL DECRETO LEGISLATIVO N. 256/91 E SUCC. MOD.)
(*) - In ottemperanza al D.M. 07.06.2017 e nota ministeriale prot. n. 35352 del 30.06.2017

REGIONE PUGLIA- ASSESSORATO ALLA SANITA'

ATTIVITA' DI MEDICINA GENERALE E GUARDIA MEDICA

GRADUATORIA REGIONALE DOMANDE 2022

VALIDE PER L'ANNO 2022

POSIZIONE	NOMINATIVO E INDIRIZZO EMAIL PEC	DATA DI NASCITA E RESIDENZA	PUNTEGGIO	DATA E VOTO DI LAUREA	ATT	AS	CA	ES	MS	(*)
833	MAIORANO ANNAMARIA		15,10		SI	SI	NO	SI	SI	
834	CARBONARA ANTONELLA		15,10		SI	SI	SI	SI	SI	
835	MASIELLO MARIA		15,10		SI	NO	SI	NO	NO	
836	LEALI ANNA MARIA		15,00		SI	SI	SI	SI	SI	
837	MELETI MASSIMO		14,90		SI	NO	SI	NO	NO	
838	CAROFIGLIO FRANCESCO		14,90		SI	NO	SI	NO	SI	
839	PAPPAGALLO FABIO		14,90		SI	SI	NO	SI	SI	
840	CALO' EMANUELA		14,90		SI	SI	NO	SI	SI	
841	MALERBA ANGELA		14,90		SI	SI	SI	SI	SI	
842	RIVIZZIGNO DORIANA		14,85		SI	SI	SI	SI	NO	
843	SANTORO PASQUA		14,85		SI	SI	SI	NO	SI	
844	PETRACCARO AGOSTINO		14,80		SI	SI	SI	NO	NO	
845	CAGNAZZO FRANCESCO		14,80		SI	SI	SI	SI	SI	
846	MARRA FRANCESCO		14,70		SI	SI	SI	NO	SI	
847	BALDUCCI ROSSELLA		14,70		SI	SI	NO	SI	SI	
848	VERARDO LAURA		14,70		SI	SI	SI	SI	SI	
849	CHIRICO GABRIELLA		14,65		SI	SI	SI	NO	NO	
850	FIORE SIMONA ANGELA		14,60		SI	SI	SI	SI	SI	
851	STEFANELLI ELISA		14,60		SI	SI	SI	NO	SI	
852	RAONE FRANCESCO		14,60		NO	NO	NO	NO	SI	
853	ROSAFIO CLAUDIA MARIA		14,55		SI	SI	NO	NO	SI	
854	DE GENNARO MARIA MADDALENA		14,55		SI	SI	NO	SI	SI	
855	LORUSSO MICHELE PIO GASPARE		14,50		SI	SI	SI	SI	SI	
856	PETROSILLO COSIMO		14,50		SI	SI	SI	SI	SI	
857	CAZZATO ANNA GRAZIA		14,50		SI	SI	SI	SI	SI	
858	VOGLIACCO ILARIA		14,45		SI	SI	SI	NO	SI	

REGIONE PUGLIA

37

AS - ASSISTENZA PRIMARIA ES - EMERGENZA SANITARIA TERRITORIALE 118
CA - CONTINUITA' ASSISTENZIALE MS - MEDICINA DEI SERVIZI TERRITORIALI
ATT - IN POSSESSO DI ATTESTATO DI FORMAZIONE IN MEDICINA GENERALE (ART.1 COMMA 2 E ART. 2 COMMA 2, DEL DECRETO LEGISLATIVO N. 256/91 E SUCC. MOD.)
(*) - In ottemperanza al D.M. 07.06.2017 e nota ministeriale prot. n. 35352 del 30.06.2017

REGIONE PUGLIA- ASSESSORATO ALLA SANITA'

ATTIVITA' DI MEDICINA GENERALE E GUARDIA MEDICA

GRADUATORIA REGIONALE DOMANDE 2022

VALIDE PER L'ANNO 2022

'ALLEGATO A'
Pagina 34 di 50

POSIZIONE	NOMINATIVO E INDIRIZZO EMAIL PEC	DATA DI NASCITA E RESIDENZA	PUNTEGGIO	DATA E VOTO DI LAUREA	ATT	AS	CA	ES	MS (*)
859	MARRELLA MARIA CHIARA		14,40		SI	NO	SI	NO	SI
860	DE PASCALIS MARIANGELA		14,40		SI	SI	SI	NO	SI
861	DI NUZZO ANNA		14,40		SI	SI	SI	NO	SI
862	RUTIGLIANO IRENE		14,40		SI	SI	SI	NO	SI
863	CEGLIE MANUELA		14,30		SI	SI	NO	NO	SI
864	OVANI ANNALISA		14,30		SI	SI	SI	NO	SI
865	MARIANO BARBARA		14,20		SI	SI	SI	SI	SI
866	LORUSSO CATERINA		14,20		SI	SI	SI	SI	SI
867	D'AMBROSIO ERASMINA		14,15		SI	SI	SI	SI	SI
868	UNGARELLI MARCO		14,05		SI	SI	NO	NO	SI
869	METRANGOLO GIULIANA		14,00		SI	SI	SI	NO	SI
870	SEMERARO ALESSIA		14,00		SI	NO	SI	NO	NO
871	FIORENTINO ALESSANDRA		14,00		SI	SI	SI	SI	SI
872	CONTE ANTONIO		14,00		SI	SI	SI	SI	NO
873	D'ARIANO TIZIANA		14,00		SI	SI	SI	SI	SI
874	DE PACE LUCREZIA		13,90		SI	SI	SI	SI	NO
875	SALERNO ANTONINO		13,90		SI	SI	NO	NO	SI
876	SAPONARO ELEONORA LEA		13,90		NO	SI	NO	NO	NO
877	SANTODIROCCO ANTONIO PIO		13,80		SI	SI	SI	NO	SI
878	SAPONARA ANNARITA		13,80		SI	SI	SI	NO	NO
879	MORCIANO ANGELA		13,70		SI	SI	SI	SI	SI
880	CURILLI ROBERTA		13,70		SI	SI	SI	NO	SI
881	DE MITA MARIAPIA		13,70		SI	SI	SI	NO	SI
882	FERULLO ELISABETTA		13,70		SI	SI	SI	NO	SI
883	LO RE GIOVANNA		13,65		SI	SI	SI	SI	SI
884	MARTINA GIULIO		13,60		SI	SI	SI	NO	SI

REGIONE PUGLIA

38

AS - ASSISTENZA PRIMARIA ES - EMERGENZA SANITARIA TERRITORIALE 118
CA - CONTINUITA' ASSISTENZIALE MS - MEDICINA DEI SERVIZI TERRITORIALI
ATT - IN POSSESSO DI ATTESTATO DI FORMAZIONE IN MEDICINA GENERALE (ART.1 COMMA 2 E ART. 2 COMMA 2, DEL DECRETO LEGISLATIVO N. 256/91 E SUCC. MOD.)
(*) - In ottemperanza al D.M. 07.06.2017 e nota ministeriale prot. n. 35352 del 30.06.2017

REGIONE PUGLIA- ASSESSORATO ALLA SANITA'

ATTIVITA' DI MEDICINA GENERALE E GUARDIA MEDICA

GRADUATORIA REGIONALE DOMANDE 2022

VALIDE PER L'ANNO 2022

POSIZIONE	NOMINATIVO E INDIRIZZO EMAIL PEC	DATA DI NASCITA E RESIDENZA	PUNTEGGIO	DATA E VOTO DI LAUREA	ATT	AS	CA	ES	MS (*)
885	MALERBA FEDERICA		13,60		SI	SI	SI	NO	SI
886	LOTITO FEDERICA DANIELA		13,60		SI	SI	SI	SI	SI
887	ARDITO GIUSEPPE ALESSIO		13,60		SI	SI	SI	NO	SI
888	TREVISI GIOVANNA		13,60		SI	SI	SI	NO	SI
889	SANTAMARIA MARIAGRAZIA		13,50		SI	SI	SI	SI	SI
890	CASCIONE NOEMI		13,50		SI	SI	SI	NO	SI
891	LANZILLOTTA GRAZIA		13,50		SI	SI	NO	NO	SI
892	LOGRIECO MAGDA		13,50		SI	SI	SI	NO	SI
893	PIATTELLI MARIA LUISA		13,50		SI	SI	SI	NO	SI
894	MORETTI ROBERTA		13,45		SI	SI	SI	SI	NO
895	PELLEGRINO FLAVIA		13,40		SI	SI	NO	SI	SI
896	GENCO TAMARA		13,40		SI	NO	SI	NO	SI
897	MERLA ROBERTA		13,40		SI	SI	SI	NO	SI
898	FERRERI ROSANNA		13,40		SI	SI	SI	NO	NO
899	DE LUCA GIOVANNA		13,30		SI	SI	SI	NO	NO
900	MANGIERI ALESSIA		13,30		SI	SI	SI	SI	SI
901	URBANO FILOMENA		13,30		SI	SI	SI	NO	SI
902	SEMERARO MARA		13,30		SI	SI	SI	SI	SI
903	SUNNA PATRIZIA		13,30		SI	SI	SI	NO	SI
904	GIAMMARIO ADELE		13,25		SI	SI	SI	SI	SI
905	INDELLICATI ANTONIA MARIA		13,20		SI	SI	SI	SI	SI
906	SICILIANO MARA		13,20		SI	SI	SI	NO	SI
907	GASPARRO ANGELA ARIANNA		13,20		SI	NO	SI	NO	NO
908	BORDINONE NICOLA		13,20		SI	SI	SI	SI	SI
909	PANNIELLO CARLA ANGELA		13,20		SI	SI	NO	NO	SI
910	MONTINARO CLAUDIA		13,20		SI	SI	SI	SI	NO

DIPARTIMENTO PROMOZIONE DELLA SALUTE, DEL BENESSERE SOCIALE E DELLO SPORT PER TUTTI - REGIONE PUGLIA

39

AS - ASSISTENZA PRIMARIA **ES** - EMERGENZA SANITARIA TERRITORIALE 118
CA - CONTINUITA' ASSISTENZIALE **MS** - MEDICINA DEI SERVIZI TERRITORIALI
ATT - IN POSSESSO DI ATTESTATO DI FORMAZIONE IN MEDICINA GENERALE (ART.1 COMMA 2 E ART. 2 COMMA 2, DEL DECRETO LEGISLATIVO N. 256/91 E SUCC. MOD.)
(*) - In ottemperanza al D.M. 07.06.2017 e nota ministeriale prot. n. 35352 del 30.06.2017

REGIONE PUGLIA- ASSESSORATO ALLA SANITA'

ATTIVITA' DI MEDICINA GENERALE E GUARDIA MEDICA

GRADUATORIA REGIONALE DOMANDE 2022

VALIDE PER L'ANNO 2022

POSIZIONE	NOMINATIVO E INDIRIZZO EMAIL PEC	DATA DI NASCITA E RESIDENZA	PUNTEGGIO	DATA E VOTO DI LAUREA	ATT	AS	CA	ES	MS (*)
911	TATULLI ISABELLA		13,20		SI	SI	SI	NO	NO
912	DI CARLO SIMONA		13,10		SI	SI	SI	NO	SI
913	RICCIARDI IRMA		13,10		SI	SI	SI	NO	SI
914	GUGLIELMO GIOVANNI		13,10		SI	SI	SI	NO	SI
915	BLEVE BRUNA		13,05		SI	SI	NO	NO	SI
916	ROMITA GRETA		13,00		SI	SI	SI	NO	SI
917	TOPA ADELE MARIA		13,00		SI	SI	SI	NO	SI
918	PALMITESSA FRANCESCA		13,00		SI	SI	SI	NO	NO
919	MASTROPIETRO GRAZIA		13,00		SI	NO	SI	SI	SI
920	DISTASO MARIA		13,00		SI	SI	SI	NO	SI
921	MARTUCCI GENOVEFFA		13,00		SI	SI	NO	NO	SI
922	DE RINALDIS GIULIA		12,90		SI	SI	SI	NO	SI
923	AMATO DANIELA		12,90		SI	SI	SI	NO	NO
924	BOCCADAMO DANIELE		12,90		SI	SI	SI	NO	SI
925	RUSSO DOMENICO ROMANO		12,85		SI	SI	SI	NO	NO
926	GRECO SILVIA FORTUNATA		12,80		SI	SI	SI	NO	SI
927	CHIRIATTI GABRIELLA		12,80		SI	SI	SI	NO	SI
928	DI BENEDETTO ROSARIA		12,80		NO	SI	SI	NO	SI
929	DI BELLO FILOMENA		12,70		SI	SI	SI	NO	SI
930	ARESTA VINCENZO		12,70		SI	SI	SI	NO	NO
931	GIAMPETRUZZI ANGELICA		12,60		SI	SI	SI	SI	SI
932	DI VITTO ETTORE		12,60		SI	SI	SI	NO	SI
933	MASTRONARDI ROSA		12,60		SI	SI	SI	SI	SI
934	DELLA GATTA DAVIDE		12,60		SI	SI	SI	NO	SI
935	LOMBARDI ELEONORA		12,60		SI	SI	SI	NO	NO
936	RIPOLI ANTONIO NICOLA		12,60		NO	SI	NO	NO	NO

REGIONE PUGLIA

40

AS - ASSISTENZA PRIMARIA **ES** - EMERGENZA SANITARIA TERRITORIALE 118
CA - CONTINUITA' ASSISTENZIALE **MS** - MEDICINA DEI SERVIZI TERRITORIALI
ATT - IN POSSESSO DI ATTESTATO DI FORMAZIONE IN MEDICINA GENERALE (ART.1 COMMA 2 E ART. 2 COMMA 2, DEL DECRETO LEGISLATIVO N. 256/91 E SUCC. MOD.)
(*) - In ottemperanza al D.M. 07.06.2017 e nota ministeriale prot. n. 35352 del 30.06.2017

REGIONE PUGLIA- ASSESSORATO ALLA SANITA'

ATTIVITA' DI MEDICINA GENERALE E GUARDIA MEDICA

GRADUATORIA REGIONALE DOMANDE 2022

VALIDE PER L'ANNO 2022

POSIZIONE	NOMINATIVO E INDIRIZZO EMAIL PEC	DATA DI NASCITA E RESIDENZA	PUNTEGGIO	DATA E VOTO DI LAUREA	ATT	AS	CA	ES	MS (*)
937	QUARTA GABRIELE		12,55		SI	SI	SI	NO	SI
938	EPIFANI DELIA		12,50		SI	NO	SI	NO	SI
939	DE VITO MATTIA		12,50		SI	SI	SI	NO	SI
940	LAQUALE VITTORIANA		12,50		SI	NO	SI	SI	SI
941	CIRELLA EUNICE MARIE PIA		12,50		SI	SI	SI	NO	SI
942	COLIA RIPALTA		12,50		SI	SI	SI	NO	SI
943	STANO ROSA		12,50		SI	SI	SI	SI	SI
944	BOCHICCHIO DONATELLO		12,40		SI	NO	SI	SI	SI
945	CASSANO DOMENICA		12,40		SI	SI	SI	NO	SI
946	RICCI LUIGI EMILIO		12,40		SI	SI	NO	NO	NO
947	PRANZO MARIA ROSARIA		12,40		SI	SI	SI	NO	NO
948	CRISTINO ROSSANA		12,30		SI	SI	SI	SI	SI
949	PORZANO ALESSANDRO P		12,30		SI	SI	SI	NO	SI
950	INGIANNI NICOLETTA		12,30		NO	SI	SI	NO	SI
951	PALMIERO MELANIA		12,20		SI	SI	SI	SI	SI
952	MAZZOTTA MARINA		12,20		SI	SI	SI	NO	SI
953	RELLA FRANCESCA		12,20		SI	SI	SI	NO	SI
954	MAJELLARO FRANCESCO		12,20		SI	SI	SI	SI	SI
955	MENGA ROBERTA		12,20		SI	SI	NO	SI	SI
956	SANT'ANDREA MARIO SERGIO IULIO		12,20		SI	SI	SI	SI	SI
957	ANTEZZA MARIA AGOSTINA		12,10		SI	SI	SI	SI	SI
958	MIUCCI FRANCESCA		12,10		SI	SI	SI	NO	SI
959	CASSANO DONATO		12,10		SI	SI	SI	NO	SI
960	RICCI PAOLA		12,00		SI	NO	NO	NO	SI
961	PAREO JACOPO		11,95		SI	SI	SI	NO	SI
962	AMATO ELEONORA		11,90		SI	SI	SI	NO	SI

REGIONE PUGLIA DIPARTIMENTO PROMOZIONE DELLA SALUTE, DEL BENESSERE SOCIALE E DELLO SPORT PER TUTTI

41

AS - ASSISTENZA PRIMARIA ES - EMERGENZA SANITARIA TERRITORIALE 118
CA - CONTINUITA' ASSISTENZIALE MS - MEDICINA DEI SERVIZI TERRITORIALI
ATT - IN POSSESSO DI ATTESTATO DI FORMAZIONE IN MEDICINA GENERALE (ART.1 COMMA 2 E ART. 2 COMMA 2, DEL DECRETO LEGISLATIVO N. 256/91 E SUCC. MOD.)
(*) - In ottemperanza al D.M. 07.06.2017 e nota ministeriale prot. n. 35352 del 30.06.2017

REGIONE PUGLIA- ASSESSORATO ALLA SANITA'

ATTIVITA' DI MEDICINA GENERALE E GUARDIA MEDICA

GRADUATORIA REGIONALE DOMANDE 2022

VALIDE PER L'ANNO 2022

'ALLEGATO A'
Pagina 38 di 50

POSIZIONE	NOMINATIVO E INDIRIZZO EMAIL PEC	DATA DI NASCITA E RESIDENZA	PUNTEGGIO	DATA E VOTO DI LAUREA	ATT	AS	CA	ES	MS (*)
963	CARADONNA NICOLA		11,90		SI	SI	SI	NO	SI
964	D'ALTILIA MARILENA		11,90		SI	SI	SI	NO	SI
965	SCORRANO MARIA CRISTINA		11,90		SI	SI	SI	NO	SI
966	RAGIONE LAURA		11,90		SI	SI	SI	NO	SI
967	CAFFIO GABRIELLA		11,90		SI	SI	SI	NO	SI
968	GASPARRE VALENTINA		11,80		SI	SI	SI	SI	SI
969	MANCHISI MARCELLO		11,80		SI	SI	SI	NO	NO
970	BAILARDI LARA		11,80		NO	SI	NO	NO	SI
971	D'IMPERIO MARIO		11,80		NO	SI	SI	NO	SI
972	INGALLO MARTINA		11,75		SI	SI	NO	NO	NO
973	DI BELLO VALERIA		11,70		SI	SI	SI	NO	SI
974	CIURA MARIA CROCIFISSA		11,70		SI	NO	SI	SI	SI
975	D'APRILE GIOVANNI ANTONIO		11,70		NO	SI	SI	NO	SI
976	CARELLA FRANCESCA		11,60		SI	SI	SI	NO	SI
977	ANACLERIO VINCENZO		11,60		SI	SI	SI	SI	NO
978	LAVOPA CRISTINA		11,60		SI	NO	NO	NO	SI
979	IADAROLA GIUSEPPE		11,60		SI	SI	SI	NO	SI
980	BELPIEDE ALESSANDRO		11,55		SI	SI	SI	NO	NO
981	PROTA FABIO		11,50		SI	SI	SI	NO	NO
982	CORSANO PIETRO		11,50		NO	SI	SI	NO	SI
983	LO STORTO MARINA		11,50		SI	SI	SI	NO	SI
984	MALVASI MARILENA		11,40		SI	SI	SI	SI	SI
985	MARINI CHIARA		11,40		SI	SI	SI	NO	SI
986	RUBINI FRANCESCA		11,40		SI	SI	NO	NO	SI
987	FRASCA ANNA MARIA PALMA RIPALTA		11,40		SI	SI	SI	SI	SI
988	SPEDICATO VERONICA		11,35		SI	SI	SI	NO	SI

REGIONE PUGLIA - DIPARTIMENTO PROMOZIONE DELLA SALUTE, DEL BENESSERE SOCIALE E DELLO SPORT PER TUTTI

42

AS - ASSISTENZA PRIMARIA ES - EMERGENZA SANITARIA TERRITORIALE 118
CA - CONTINUITA' ASSISTENZIALE MS - MEDICINA DEI SERVIZI TERRITORIALI
ATT - IN POSSESSO DI ATTESTATO DI FORMAZIONE IN MEDICINA GENERALE (ART.1 COMMA 2 E ART. 2 COMMA 2, DEL DECRETO LEGISLATIVO N. 256/91 E SUCC. MOD.)
(*) - In ottemperanza al D.M. 07.06.2017 e nota ministeriale prot. n. 35352 del 30.06.2017

REGIONE PUGLIA- ASSESSORATO ALLA SANITA'

ATTIVITA' DI MEDICINA GENERALE E GUARDIA MEDICA

GRADUATORIA REGIONALE DOMANDE 2022

VALIDE PER L'ANNO 2022

'ALLEGATO A'

POSIZIONE	NOMINATIVO E INDIRIZZO EMAIL PEC	DATA DI NASCITA E RESIDENZA	PUNTEGGIO	DATA E VOTO DI LAUREA	ATT	AS	CA	ES	MS (*)
989	AIELLO CLAUDIA		11,35		SI	SI	SI	NO	SI
990	BERARDONE SIMONA		11,35		SI	SI	SI	NO	SI
991	SASSO ROSA CINZIA		11,35		SI	SI	SI	NO	SI
992	CAMPOBASSO VIRGILIO		11,30		SI	SI	SI	NO	SI
993	ARIANO OLGA		11,20		SI	SI	SI	NO	SI
994	D'ETTOLE ANGELA		11,20		SI	SI	SI	SI	SI
995	RENZETTI DODA		11,20		SI	SI	SI	NO	SI
996	GLORIA FRANCESCO		11,15		SI	SI	SI	NO	SI
997	PASQUALI FRANCESCO		11,15		SI	NO	SI	NO	SI
998	GALASSO BARBARA		11,10		SI	SI	SI	NO	SI
999	MELE ALFONSO		11,10		SI	SI	SI	NO	NO
1000	DI NAPOLI GEREMIA		11,10		SI	SI	SI	SI	SI
1001	ANCONA DOMENICO		11,10		NO	NO	NO	NO	SI
1002	GRECO FRANCESCA		11,00		SI	SI	SI	NO	SI
1003	SURANO STEFANO		11,00		SI	SI	SI	NO	SI
1004	UNGARO BARBARA		11,00		SI	SI	SI	NO	NO
1005	LEUZZI CHIARA		11,00		SI	SI	SI	NO	SI
1006	DELL'AQUILA STEFANIA		11,00		SI	SI	SI	SI	SI
1007	CONTE RACHELE		11,00		SI	SI	SI	NO	NO
1008	CARNIMEO LOREDANA		11,00		SI	SI	SI	NO	NO
1009	MELI JUSTINE		10,90		SI	SI	SI	NO	SI
1010	PALETTA LORENZO		10,90		SI	SI	SI	NO	NO
1011	TROIA ANASTASIA		10,85		SI	SI	SI	NO	SI
1012	DELL'AQUILA ROSA		10,80		SI	SI	SI	NO	SI
1013	PERRONE TIZIANO		10,80		SI	SI	SI	NO	NO
1014	BORRELLI GIORGIA		10,80		SI	SI	SI	NO	NO

REGIONE PUGLIA

43

AS - ASSISTENZA PRIMARIA ES - EMERGENZA SANITARIA TERRITORIALE 118
CA - CONTINUITA' ASSISTENZIALE MS - MEDICINA DEI SERVIZI TERRITORIALI
ATT - IN POSSESSO DI ATTESTATO DI FORMAZIONE IN MEDICINA GENERALE (ART.1 COMMA 2 E ART. 2 COMMA 2, DEL DECRETO LEGISLATIVO N. 256/91 E SUCC. MOD.)
(*) - In ottemperanza al D.M. 07.06.2017 e nota ministeriale prot. n. 35352 del 30.06.2017

REGIONE PUGLIA- ASSESSORATO ALLA SANITA'

ATTIVITA' DI MEDICINA GENERALE E GUARDIA MEDICA

GRADUATORIA REGIONALE DOMANDE 2022

VALIDE PER L'ANNO 2022

POSIZIONE	NOMINATIVO E INDIRIZZO EMAIL PEC	DATA DI NASCITA E RESIDENZA	PUNTEGGIO	DATA E VOTO DI LAUREA	ATT	AS	CA	ES	MS	(*)
1015	TAMMA ALESSANDRA		10,80		SI	SI	SI	NO	SI	
1016	SERGI SARA		10,70		SI	SI	SI	SI	SI	
1017	IMBRIANI MARIA ELENA		10,70		SI	SI	NO	NO	SI	
1018	SILVA ALINE MARIA		10,70		SI	SI	SI	NO	SI	
1019	PALMA LAVINIA		10,60		SI	SI	NO	NO	NO	
1020	CAGGIANO LUIGIA RAFFAELLA		10,60		SI	SI	NO	NO	SI	
1021	GIANGRECO LUCIA		10,60		SI	SI	SI	NO	SI	
1022	CAPUTO PAOLA		10,60		SI	SI	SI	NO	SI	
1023	RICCIARDI LORENZO		10,60		SI	SI	SI	NO	NO	
1024	CAPRIULO MARINA		10,60		SI	SI	SI	SI	SI	
1025	COLUCCIA UMBERTO GIANCARLO		10,60		NO	SI	SI	NO	SI	
1026	TAMBURRINO VITALBA		10,60		SI	SI	NO	NO	SI	
1027	VANCHERI GIULIA		10,55		SI	NO	SI	NO	SI	
1028	DIAFERIA MARIKA		10,50		SI	SI	SI	SI	SI	
1029	FUGGIANO MASSIMILIANO		10,50		SI	SI	NO	NO	NO	
1030	VOVOLA CATERINA		10,50		SI	SI	SI	NO	SI	
1031	PASTORE VALENTINA		10,45		SI	SI	NO	NO	NO	
1032	DIGIESI GIUSEPPE		10,40		SI	SI	SI	NO	SI	
1033	MELLONE ANTONIA		10,40		SI	SI	SI	NO	SI	
1034	AMMIRABILE FRANCESCO		10,35		SI	SI	SI	NO	SI	
1035	DAKHNOVA ELLADA		10,35		SI	NO	SI	SI	SI	
1036	CARETTA PAOLO		10,30		SI	SI	SI	NO	SI	
1037	FRANCO SERENA		10,30		SI	SI	SI	NO	SI	
1038	LURDO FRANCESCO		10,30		SI	SI	SI	NO	SI	
1039	PETRELLI MARIA		10,30		SI	SI	SI	NO	SI	
1040	CASAVOLA FELICE		10,30		NO	SI	SI	NO	SI	

REGIONE PUGLIA – DIPARTIMENTO PROMOZIONE DELLA SALUTE, DEL BENESSERE SOCIALE E DELLO SPORT PER TUTTI

44

AS - ASSISTENZA PRIMARIA ES - EMERGENZA SANITARIA TERRITORIALE 118
CA - CONTINUITA' ASSISTENZIALE MS - MEDICINA DEI SERVIZI TERRITORIALI
ATT - IN POSSESSO DI ATTESTATO DI FORMAZIONE IN MEDICINA GENERALE (ART.1 COMMA 2 E ART. 2 COMMA 2, DEL DECRETO LEGISLATIVO N. 256/91 E SUCC. MOD.)
(*) - In ottemperanza al D.M. 07.06.2017 e nota ministeriale prot. n. 35352 del 30.06.2017

REGIONE PUGLIA- ASSESSORATO ALLA SANITA'

ATTIVITA' DI MEDICINA GENERALE E GUARDIA MEDICA

GRADUATORIA REGIONALE DOMANDE 2022

VALIDE PER L'ANNO 2022

POSIZIONE	NOMINATIVO E INDIRIZZO EMAIL PEC	DATA DI NASCITA E RESIDENZA	PUNTEGGIO	DATA E VOTO DI LAUREA	ATT	AS	CA	ES	MS (*)
1041	SPONSELLI STEFANIA		10,25		SI	SI	SI	NO	SI
1042	CHIRULLI WALTER		10,20		SI	SI	SI	SI	NO
1043	SPENNATO SERENA		10,20		SI	SI	SI	NO	SI
1044	PITITTO FORTUNATO		10,20		SI	SI	SI	NO	SI
1045	PAOLICELLI ISABELLA		10,20		SI	SI	SI	NO	SI
1046	PISCITELLI ANTONIO		10,20		SI	SI	SI	NO	SI
1047	TANNOIA ANGELA PRINCIPIA		10,20		SI	SI	SI	NO	NO
1048	TATO' EMANUELE		10,20		SI	SI	SI	NO	SI
1049	PASSABI' EMILIANO		10,10		SI	SI	SI	NO	NO
1050	PONTRELLI DANIELA		10,10		SI	SI	SI	NO	NO
1051	BARONE FILOMENA		10,10		SI	NO	NO	NO	SI
1052	ARMENISE NICOLA		10,10		SI	SI	SI	NO	NO
1053	CARBONE RITA MARIA		10,10		SI	SI	SI	SI	SI
1054	D'ANIELLO MARIANGELA		10,00		SI	SI	NO	NO	NO
1055	CONGEDO GIUSEPPA		10,00		SI	SI	SI	NO	SI
1056	ABBRESCIA VINCENZO		10,00		NO	SI	NO	NO	NO
1057	CAPOGNA DORA		9,95		SI	SI	SI	NO	NO
1058	SERAFINI MONICA		9,90		SI	SI	SI	NO	SI
1059	SARACINO ANNALISA		9,90		SI	SI	SI	NO	NO
1060	GRIMALDI LORENA		9,80		SI	SI	SI	NO	NO
1061	DE PREZZO SERENA ANTONELLA		9,80		SI	SI	SI	NO	SI
1062	SESTILLI VERONICA		9,80		SI	SI	SI	NO	SI
1063	BONADUCE DANIELA		9,80		SI	SI	SI	NO	SI
1064	CARAMIA IVANA		9,70		SI	SI	SI	NO	SI
1065	CAVALLO ADRIANA ISABELLA		9,70		SI	SI	SI	SI	SI
1066	GRECO CHIARA		9,70		SI	SI	SI	NO	SI

DIPARTIMENTO PROMOZIONE DELLA SALUTE, DEL BENESSERE SOCIALE E DELLO SPORT PER TUTTI - REGIONE PUGLIA

45

AS - ASSISTENZA PRIMARIA ES - EMERGENZA SANITARIA TERRITORIALE 118
CA - CONTINUITA' ASSISTENZIALE MS - MEDICINA DEI SERVIZI TERRITORIALI
ATT - IN POSSESSO DI ATTESTATO DI FORMAZIONE IN MEDICINA GENERALE (ART.1 COMMA 2 E ART. 2 COMMA 2, DEL DECRETO LEGISLATIVO N. 256/91 E SUCC. MOD.)
(*) - In ottemperanza al D.M. 07.06.2017 e nota ministeriale prot. n. 35352 del 30.06.2017

REGIONE PUGLIA- ASSESSORATO ALLA SANITA'

ATTIVITA' DI MEDICINA GENERALE E GUARDIA MEDICA

GRADUATORIA REGIONALE DOMANDE 2022

VALIDE PER L'ANNO 2022

'ALLEGATO A'
Pagina 42 di 50

POSIZIONE	NOMINATIVO E INDIRIZZO EMAIL PEC	DATA DI NASCITA E RESIDENZA	PUNTEGGIO	DATA E VOTO DI LAUREA	ATT	AS	CA	ES	MS (*)
1067	MAINO ALESSANDRA		9,65		SI	SI	SI	NO	SI
1068	GUICCIARDINI STEFANO		9,65		SI	SI	SI	NO	NO
1069	MANNI GIULIA MARIA		9,60		SI	SI	SI	NO	SI
1070	ZAPPIA ANDREA SISTO		9,60		SI	SI	SI	NO	NO
1071	RIPA CARLA		9,60		SI	SI	SI	NO	SI
1072	DOLLINI ROBERTO		9,60		SI	SI	SI	NO	SI
1073	STORSILLO MARIA		9,50		SI	SI	SI	NO	SI
1074	NAMAVAR RAMIN		9,50		NO	SI	SI	NO	NO
1075	TRAVERSA ANDREA		9,50		SI	SI	SI	NO	SI
1076	MANIERI-ELIA MARIA GIULIA		9,40		SI	SI	SI	NO	SI
1077	SARCINELLA GIANVITO		9,40		SI	SI	SI	NO	SI
1078	PATANO FRANCESCO		9,40		SI	SI	SI	SI	SI
1079	ALLEGRINI BARTOLOMEO		9,40		SI	SI	SI	NO	SI
1080	CIPOLLARO CLAUDIA		9,30		SI	SI	SI	NO	SI
1081	MALCANGI KATIA NICOLETTA		9,20		SI	SI	SI	SI	NO
1082	BOTTICELLA LORENA		9,20		SI	SI	SI	NO	SI
1083	RUBINO ROSANGELA		9,20		SI	SI	SI	NO	SI
1084	CAIULI JOHAN ADAMO PATRIZIO		9,20		SI	SI	SI	NO	SI
1085	FALCO ANTONIO		9,10		SI	SI	SI	NO	SI
1086	SASSO NOEMI		9,00		SI	SI	SI	NO	SI
1087	TURCO ELISA		9,00		SI	SI	SI	NO	SI
1088	CORLIANO' ALESSIA		9,00		SI	SI	SI	NO	NO
1089	RUGGERI PAOLA		9,00		SI	SI	SI	NO	SI
1090	CAVALLO LUISA		9,00		SI	SI	NO	NO	NO
1091	FANCIULLO EVELIN		9,00		SI	SI	SI	NO	SI
1092	CEZZA ANTONELLA		9,00		SI	SI	SI	NO	SI

REGIONE PUGLIA

46

AS - ASSISTENZA PRIMARIA ES - EMERGENZA SANITARIA TERRITORIALE 118
CA - CONTINUITA' ASSISTENZIALE MS - MEDICINA DEI SERVIZI TERRITORIALI
ATT - IN POSSESSO DI ATTESTATO DI FORMAZIONE IN MEDICINA GENERALE (ART.1 COMMA 2 E ART. 2 COMMA 2, DEL DECRETO LEGISLATIVO N. 256/91 E SUCC. MOD.)
(*) - In ottemperanza al D.M. 07.06.2017 e nota ministeriale prot. n. 35352 del 30.06.2017

REGIONE PUGLIA- ASSESSORATO ALLA SANITA'

ATTIVITA' DI MEDICINA GENERALE E GUARDIA MEDICA

GRADUATORIA REGIONALE DOMANDE 2022

VALIDE PER L'ANNO 2022

POSIZIONE	NOMINATIVO E INDIRIZZO EMAIL PEC	DATA DI NASCITA E RESIDENZA	PUNTEGGIO	DATA E VOTO DI LAUREA	ATT	AS	CA	ES	MS (*)
1093	MADIO CLAUDIO		9,00		SI	SI	NO	NO	NO
1094	BUZZANCA GIUSEPPE		9,00		SI	SI	SI	NO	NO
1095	POZZOLANTE RENATO		9,00		SI	SI	SI	SI	SI
1096	RAINO' ARIANNA		8,90		SI	SI	SI	NO	SI
1097	DIGIESI FRANCESCA ROMANA		8,90		SI	SI	SI	NO	NO
1098	NARCISI VALENTINA		8,90		SI	SI	SI	NO	SI
1099	PANTALEO ANNA DONATA		8,90		SI	SI	SI	NO	SI
1100	PENZO MICHELANGELO		8,90		NO	SI	NO	NO	NO
1101	PELLICCIOTTI ROSA LUCIA		8,90		SI	SI	SI	SI	SI
1102	ZIPPARRI LUIGI		8,90		NO	SI	SI	NO	SI
1103	DEFAZIO ANDREA		8,80		SI	SI	SI	NO	NO
1104	ROCIOLA SAVERIO		8,80		SI	SI	SI	NO	NO
1105	ROMANO FIORELLA		8,80		SI	SI	SI	NO	SI
1106	PERFETTI SILVIA		8,80		SI	SI	NO	NO	NO
1107	PANEBIANCO TERESA		8,80		SI	SI	SI	SI	SI
1108	DAMATO MICHELE		8,80		SI	SI	SI	NO	NO
1109	CITRARO AURORA		8,80		SI	SI	SI	SI	SI
1110	D'ALAGNI MARINA		8,80		SI	SI	SI	NO	SI
1111	MANSI FRANCESCA		8,75		SI	SI	SI	NO	SI
1112	MARCOLONGO SERAFINO		8,75		NO	SI	SI	SI	SI
1113	STRAMAGLIA DAVIDE		8,70		SI	SI	SI	SI	SI
1114	CAMPANELLA TERESA		8,70		SI	SI	NO	NO	NO
1115	CALIANDRO FILOMENA		8,70		NO	SI	SI	SI	SI
1116	QUARATO MARCO		8,60		SI	NO	SI	NO	SI
1117	RAMPOLLI FRANCESCA IRENE		8,60		SI	SI	SI	NO	SI
1118	PELLEGRINI ANNA		8,60		SI	SI	SI	NO	SI

REGIONE PUGLIA

47

AS - ASSISTENZA PRIMARIA ES - EMERGENZA SANITARIA TERRITORIALE 118
CA - CONTINUITA' ASSISTENZIALE MS - MEDICINA DEI SERVIZI TERRITORIALI
ATT - IN POSSESSO DI ATTESTATO DI FORMAZIONE IN MEDICINA GENERALE (ART.1 COMMA 2 E ART. 2 COMMA 2, DEL DECRETO LEGISLATIVO N. 256/91 E SUCC. MOD.)
(*) - In ottemperanza al D.M. 07.06.2017 e nota ministeriale prot. n. 35352 del 30.06.2017

REGIONE PUGLIA- ASSESSORATO ALLA SANITA'

ATTIVITA' DI MEDICINA GENERALE E GUARDIA MEDICA

GRADUATORIA REGIONALE DOMANDE 2022

VALIDE PER L'ANNO 2022

POSIZIONE	NOMINATIVO E INDIRIZZO EMAIL PEC	DATA DI NASCITA E RESIDENZA	PUNTEGGIO	DATA E VOTO DI LAUREA	ATT	AS	CA	ES	MS (*)
1119	PALUMBO MARIA GIOVANNA		8,60		SI	SI	SI	NO	SI
1120	TERENZIO VANESSA CARMELA		8,60		SI	SI	SI	NO	SI
1121	CHIARAPPA SIMONA		8,60		SI	SI	SI	NO	SI
1122	FESTA LEONARDINA		8,60		SI	SI	NO	NO	SI
1123	ALOISI ALESSANDRA		8,60		SI	SI	SI	NO	SI
1124	PASTANELLA FILOMENA		8,60		SI	SI	SI	NO	SI
1125	DAMBROSIO ANNA		8,60		SI	SI	SI	NO	NO
1126	NEGRO FEDERICA		8,50		SI	SI	SI	NO	SI
1127	PRESICCE MARIA LORY		8,50		SI	SI	SI	NO	SI
1128	VITO CRISTINA		8,50		SI	SI	SI	NO	SI
1129	ESPOSTO SARAH		8,50		SI	SI	SI	NO	SI
1130	MASTROVITI SILVIA		8,50		SI	SI	SI	NO	NO
1131	LOPORCHIO GERARDO		8,50		SI	SI	SI	SI	SI
1132	BOSCO ANNA		8,45		SI	SI	SI	NO	SI
1133	MENGA ROSA		8,40		SI	SI	SI	NO	SI
1134	PISICCHIO GIUSEPPE		8,40		SI	SI	SI	NO	SI
1135	PICCA FRANCESCO		8,40		SI	SI	SI	NO	NO
1136	GAUDIANO ANGELA		8,40		SI	SI	SI	NO	SI
1137	MARTINO GIUSEPPE		8,40		SI	NO	SI	NO	NO
1138	MAZZOTTA FRANCESCO		8,40		SI	SI	SI	NO	SI
1139	GRECO EMANUELA		8,40		SI	SI	SI	NO	SI
1140	SURGO MARCO		8,40		SI	SI	SI	NO	SI
1141	DE CRISTOFARO DAVIDE		8,40		SI	SI	SI	NO	SI
1142	ELEFANTE MARIA ANGELA		8,40		SI	SI	SI	NO	SI
1143	RUTA ROSSELLA		8,40		SI	SI	SI	NO	SI
1144	BALDI FRANCESCA		8,40		SI	SI	SI	NO	SI

REGIONE PUGLIA

48

AS - ASSISTENZA PRIMARIA **ES** - EMERGENZA SANITARIA TERRITORIALE 118
CA - CONTINUITA' ASSISTENZIALE **MS** - MEDICINA DEI SERVIZI TERRITORIALI
ATT - IN POSSESSO DI ATTESTATO DI FORMAZIONE IN MEDICINA GENERALE (ART.1 COMMA 2 E ART. 2 COMMA 2, DEL DECRETO LEGISLATIVO N. 256/91 E SUCC. MOD.)
(*) - In ottemperanza al D.M. 07.06.2017 e nota ministeriale prot. n. 35352 del 30.06.2017

REGIONE PUGLIA- ASSESSORATO ALLA SANITA'

ATTIVITA' DI MEDICINA GENERALE E GUARDIA MEDICA

GRADUATORIA REGIONALE DOMANDE 2022

VALIDE PER L'ANNO 2022

POSIZIONE	NOMINATIVO E INDIRIZZO EMAIL PEC	DATA DI NASCITA E RESIDENZA	PUNTEGGIO	DATA E VOTO DI LAUREA	ATT	AS	CA	ES	MS (*)
1145	D'AMBRUOSO MADDALENA CLELIA SERENA		8,40		SI	SI	SI	NO	SI
1146	PALERMO TERESA		8,40		SI	SI	SI	NO	SI
1147	MAGISTA' STEFANIA		8,40		SI	SI	SI	NO	SI
1148	ROMITO MICHELE		8,40		SI	NO	SI	NO	NO
1149	MENELEO ELEONORA		8,40		SI	SI	SI	NO	SI
1150	INTENZO SILVIA		8,40		SI	SI	SI	NO	SI
1151	VIGNOLA ANNA TERESA		8,40		SI	SI	SI	NO	SI
1152	RUSSO ANGELA		8,40		SI	SI	SI	NO	SI
1153	LOPRIENO MARIA CHIARA		8,30		SI	SI	SI	NO	NO
1154	GRAZIANI FABRIZIA		8,30		SI	SI	SI	NO	NO
1155	PAGLIA ANNALISA		8,30		SI	SI	SI	NO	SI
1156	PASTORE GIOVANNA		8,30		SI	SI	SI	SI	SI
1157	ALLOGGIO ADRIANA		8,30		SI	SI	SI	NO	NO
1158	GIULIANI STANISLAO		8,30		SI	SI	SI	NO	SI
1159	LOBREGLIO ELISA		8,20		SI	SI	SI	NO	SI
1160	MARINELLI ALESSIO		8,20		SI	SI	SI	NO	SI
1161	BIANCO SERENA		8,20		SI	SI	SI	NO	SI
1162	SCIROPPO MICHELE PIO		8,20		SI	SI	SI	NO	SI
1163	DELL'ORCO IRENE		8,20		SI	SI	SI	NO	NO
1164	PIRO CHIARA		8,20		SI	SI	SI	NO	SI
1165	PELLEGRINO VALERIA		8,20		SI	NO	SI	NO	NO
1166	SGUERA ROSA MARCELLA		8,20		SI	SI	SI	NO	SI
1167	ZINGARO LUCA		8,20		SI	SI	SI	NO	NO
1168	COCCO VENILIA		8,20		SI	SI	SI	NO	SI
1169	NOVIELLI FILIPPO		8,20		SI	SI	SI	NO	SI
1170	DENTATO PAOLO		8,20		SI	SI	SI	NO	SI

REGIONE PUGLIA

49

AS - ASSISTENZA PRIMARIA ES - EMERGENZA SANITARIA TERRITORIALE 118
CA - CONTINUITA' ASSISTENZIALE MS - MEDICINA DEI SERVIZI TERRITORIALI
ATT - IN POSSESSO DI ATTESTATO DI FORMAZIONE IN MEDICINA GENERALE (ART.1 COMMA 2 E ART. 2 COMMA 2, DEL DECRETO LEGISLATIVO N. 256/91 E SUCC. MOD.)
(*) - In ottemperanza al D.M. 07.06.2017 e nota ministeriale prot. n. 35352 del 30.06.2017

REGIONE PUGLIA- ASSESSORATO ALLA SANITA'

ATTIVITA' DI MEDICINA GENERALE E GUARDIA MEDICA

GRADUATORIA REGIONALE DOMANDE 2022

VALIDE PER L'ANNO 2022

'ALLEGATO A'
Pagina 46 di 50

POSIZIONE	NOMINATIVO E INDIRIZZO EMAIL PEC	DATA DI NASCITA E RESIDENZA	PUNTEGGIO	DATA E VOTO DI LAUREA	ATT	AS	CA	ES	MS (*)
1171	ALTAVILLA VINCENZO		8,20		SI	SI	SI	NO	SI
1172	MOLINARI STEFANIA		8,20		SI	SI	SI	NO	SI
1173	SEBASTIANO GIUSEPPINA		8,20		SI	SI	SI	NO	NO
1174	CAFARELLI FELICE		8,20		SI	SI	SI	NO	SI
1175	DI BIASE AGNESE NUNZIA		8,20		SI	SI	SI	NO	NO
1176	CARBONARA SERENA		8,20		SI	SI	SI	NO	NO
1177	PAOLILLO ROSA		8,20		SI	SI	SI	NO	NO
1178	MAZZILLI DANIELE		8,20		SI	SI	NO	NO	NO
1179	MINEI ANTONELLA		8,20		SI	SI	SI	NO	SI
1180	DI NOI PAOLA		8,20		SI	SI	SI	NO	SI
1181	NAPOLANO TERESA		8,20		SI	SI	SI	NO	NO
1182	VITALI EMANUELA		8,20		SI	SI	SI	NO	SI
1183	TARRICONE ROBERTA		8,20		SI	SI	SI	NO	SI
1184	PELLEGRINO MARIA RITA		8,20		SI	SI	SI	NO	NO
1185	COLASANTO CATERINA		8,20		SI	SI	SI	NO	SI
1186	MARAGLINO TERESA		8,20		SI	SI	SI	NO	NO
1187	BALDASSARRE ANNA		8,20		SI	SI	SI	SI	NO
1188	MODUGNO BORIS		8,20		SI	SI	SI	NO	SI
1189	PAPARELLA DOMENICO		8,20		SI	SI	SI	NO	SI
1190	SABA ANGELA		8,20		SI	SI	SI	NO	NO
1191	RACANATI MONICA		8,20		SI	SI	SI	NO	SI
1192	SANTORO RAFFAELE FRANCESCO		8,20		SI	SI	SI	NO	NO
1193	MURCIANO ALBERTO		8,20		SI	SI	SI	NO	SI
1194	POLITO MARELLA		8,20		SI	SI	SI	NO	SI
1195	MARZULLI NUNZIA		8,20		SI	SI	SI	NO	SI
1196	MICHELOTTO ENNIO		8,20		SI	SI	SI	NO	NO

REGIONE PUGLIA

50

AS - ASSISTENZA PRIMARIA ES - EMERGENZA SANITARIA TERRITORIALE 118
CA - CONTINUITA' ASSISTENZIALE MS - MEDICINA DEI SERVIZI TERRITORIALI
ATT - IN POSSESSO DI ATTESTATO DI FORMAZIONE IN MEDICINA GENERALE (ART.1 COMMA 2 E ART. 2 COMMA 2, DEL DECRETO LEGISLATIVO N. 256/91 E SUCC. MOD.)
(*) - In ottemperanza al D.M. 07.06.2017 e nota ministeriale prot. n. 35352 del 30.06.2017

REGIONE PUGLIA- ASSESSORATO ALLA SANITA'

ATTIVITA' DI MEDICINA GENERALE E GUARDIA MEDICA

GRADUATORIA REGIONALE DOMANDE 2022

VALIDE PER L'ANNO 2022

POSIZIONE	NOMINATIVO E INDIRIZZO EMAIL PEC	DATA DI NASCITA E RESIDENZA	PUNTEGGIO	DATA E VOTO DI LAUREA	ATT	AS	CA	ES	MS	(*)
1197	CORONA SABRINA		8,20		SI	SI	SI	NO	SI	
1198	PALMITESSA MARIA ROSARIA		8,20		SI	SI	NO	NO	NO	
1199	TORALDO LUIGI		8,20		SI	SI	SI	NO	NO	
1200	SOLIDORO ROSARIO		8,20		NO	SI	SI	NO	SI	
1201	MASTANDREA VINCENZO		8,20		NO	SI	SI	NO	SI	
1202	ZIPPO MARIA GRAZIA		8,10		SI	SI	SI	NO	NO	
1203	PICCOLOMO ANTONIO		8,10		SI	SI	SI	NO	SI	
1204	BONGHI IOLANDA		8,10		SI	SI	SI	NO	NO	
1205	BARNABA' DIANA		8,00		SI	SI	NO	NO	SI	
1206	RICCI FRANCESCO		8,00		NO	SI	SI	NO	SI	
1207	GASPARRE TERESA		7,95		SI	SI	SI	NO	SI	
1208	PETRUZZELLA DOMENICO		7,90		SI	SI	SI	NO	NO	
1209	TAURISANO GIUSI		7,90		SI	SI	SI	NO	SI	
1210	MUOLO LOREDANA		7,90		SI	SI	SI	NO	SI	
1211	LARATO ANNA		7,90		SI	SI	SI	SI	SI	
1212	RUBINO MARIA ANTONIETTA ALE		7,90		SI	SI	SI	NO	NO	
1213	TACENTE CHIARA		7,80		SI	SI	SI	NO	NO	
1214	CORLIANO' DANILA		7,80		SI	NO	SI	SI	SI	
1215	CAFARO FRANCESCO		7,70		SI	SI	SI	NO	SI	
1216	CORRADO FRANCESCA		7,70		SI	SI	SI	NO	SI	
1217	POLICANO ALESSIA		7,70		SI	SI	NO	NO	NO	
1218	PIVA GIANCARLO		7,70		SI	SI	SI	NO	SI	
1219	CURCI SILVIA		7,70		SI	SI	SI	SI	NO	
1220	ALITA RICCARDINA		7,70		SI	SI	SI	NO	NO	
1221	RENNA GRAZIA		7,70		SI	SI	SI	NO	NO	
1222	QUITADAMO ALESSANDRO PIO		7,70		SI	SI	SI	NO	SI	

REGIONE PUGLIA

51

AS - ASSISTENZA PRIMARIA ES - EMERGENZA SANITARIA TERRITORIALE 118
CA - CONTINUITA' ASSISTENZIALE MS - MEDICINA DEI SERVIZI TERRITORIALI
ATT - IN POSSESSO DI ATTESTATO DI FORMAZIONE IN MEDICINA GENERALE (ART.1 COMMA 2 E ART. 2 COMMA 2, DEL DECRETO LEGISLATIVO N. 256/91 E SUCC. MOD.)
(*) - In ottemperanza al D.M. 07.06.2017 e nota ministeriale prot. n. 35352 del 30.06.2017

REGIONE PUGLIA- ASSESSORATO ALLA SANITA'

ATTIVITA' DI MEDICINA GENERALE E GUARDIA MEDICA

GRADUATORIA REGIONALE DOMANDE 2022

VALIDE PER L'ANNO 2022

'ALLEGATO A'
Pagina 48 di 50

POSIZIONE	NOMINATIVO E INDIRIZZO EMAIL PEC	DATA DI NASCITA E RESIDENZA	PUNTEGGIO	DATA E VOTO DI LAUREA	ATT	AS	CA	ES	MS (*)
1223	ROLLO TIZIANA		7,70		SI	SI	SI	NO	SI
1224	FLORIO TERESA ANNA		7,70		SI	SI	SI	NO	SI
1225	SAMMARCO GREGORIO MARCO		7,70		SI	SI	SI	NO	NO
1226	VATINNO DONATELLA		7,70		SI	SI	SI	NO	NO
1227	NICASTRO ROSSANA		7,70		SI	SI	SI	NO	SI
1228	MUSAJO SOMMA LAURA		7,70		SI	SI	NO	NO	NO
1229	CELLAMARE MARIA		7,70		SI	SI	SI	SI	SI
1230	PUPILLO LUCIA MARCELLA		7,70		SI	SI	NO	NO	NO
1231	PAOLELLI DANIELE		7,70		SI	SI	SI	NO	SI
1232	PATRUNO MARIA MICHELA		7,50		SI	SI	SI	NO	SI
1233	DELLISANTI ROBERTA		7,50		SI	SI	NO	NO	SI
1234	MENDILICCHIO MARINA		7,50		SI	SI	SI	NO	NO
1235	PESOLA CRISTINA		7,50		SI	SI	SI	SI	SI
1236	MAURANTONIO ANTONELLA		7,50		SI	SI	SI	NO	SI
1237	VERNUCCI GIUSEPPINA		7,50		SI	SI	SI	SI	SI
1238	CARLUCCIO MARIA GABRIELLA		7,50		SI	SI	NO	NO	NO
1239	DE BIASE ANTONIO		7,50		SI	SI	SI	NO	SI
1240	LUCCHESE MARIA ANNA		7,50		SI	SI	SI	NO	SI
1241	BAX MARIA		7,20		SI	SI	SI	NO	SI
1242	RENNA MARGARETH		7,20		SI	SI	SI	NO	SI
1243	CASCAVILLA FILIPPO		7,20		NO	SI	SI	NO	SI
1244	NOCERA LUIGI		7,20		NO	SI	SI	NO	SI
1245	PETRELLI CINZIA GABRIELLA		7,10		NO	SI	SI	NO	SI
1246	CAMPOREALE VITO		7,10		NO	NO	SI	NO	NO
1247	TANGORRA CANDIDA		6,90		NO	SI	SI	NO	SI
1248	D'ALTILIA MARIO ROCCO		6,70		NO	SI	NO	NO	SI

REGIONE PUGLIA

52

AS - ASSISTENZA PRIMARIA ES - EMERGENZA SANITARIA TERRITORIALE 118
CA - CONTINUITA' ASSISTENZIALE MS - MEDICINA DEI SERVIZI TERRITORIALI
ATT - IN POSSESSO DI ATTESTATO DI FORMAZIONE IN MEDICINA GENERALE (ART.1 COMMA 2 E ART. 2 COMMA 2, DEL DECRETO LEGISLATIVO N. 256/91 E SUCC. MOD.)
(*) - In ottemperanza al D.M. 07.06.2017 e nota ministeriale prot. n. 35352 del 30.06.2017

REGIONE PUGLIA- ASSESSORATO ALLA SANITA'

ATTIVITA' DI MEDICINA GENERALE E GUARDIA MEDICA

GRADUATORIA REGIONALE DOMANDE 2022

VALIDE PER L'ANNO 2022

POSIZIONE	NOMINATIVO E INDIRIZZO EMAIL PEC	DATA DI NASCITA E RESIDENZA	PUNTEGGIO	DATA E VOTO DI LAUREA	ATT	AS	CA	ES	MS	(*)
1249	COCOMAZZI ANTONIO		6,60		NO	SI	SI	NO	SI	
1250	CHIECHI GIOVANNI		6,50		NO	SI	SI	NO	SI	
1251	GIAMPORCARO CLAUDIO		6,30		NO	SI	SI	NO	SI	
1252	TOMASONE SALVATORE		5,80		NO	SI	SI	NO	SI	
1253	FERRANTE PASQUALE		5,80		NO	SI	SI	NO	SI	
1254	IACOBELLIS MARIA ANTONIETTA		5,50		NO	SI	NO	NO	NO	
1255	SIENA DOMENICO ANGELO		5,40		NO	SI	NO	NO	NO	
1256	ADDORISIO RODRIGO		5,20		NO	SI	SI	NO	NO	
1257	CASTELLUZZO GIUSEPPE		5,20		NO	SI	SI	NO	SI	
1258	GRAVILI IMMACOLATA MARIA		5,00		NO	SI	SI	NO	SI	
1259	CELA PIERGIORGIO		4,90		NO	SI	SI	NO	SI	
1260	RUGGIERO GABRIELLA		4,90		NO	SI	NO	NO	NO	
1261	FRATTA GIOVANNI MATTEO		4,80		NO	SI	SI	NO	SI	
1262	SALERNO FRANCESCO GIUSEPPE		4,60		NO	SI	SI	NO	SI	
1263	MORCIANO GIAN LUIGI		4,60		NO	SI	NO	NO	SI	
1264	GUGLIELMI VITANTONIO		4,60		NO	SI	NO	NO	NO	
1265	LARICCHIA FRANCESCO GIOVANNI		4,30		NO	SI	NO	NO	SI	
1266	BIANCO MARGHERITA		3,90		NO	SI	NO	NO	NO	
1267	MASI ANDREANA		3,80		NO	SI	SI	NO	SI	
1268	D'URSI RAFFAELE		3,80		NO	NO	SI	NO	SI	
1269	DI LELLA SILVANA		3,55		NO	SI	SI	NO	SI	
1270	CAGNAZZO IGINIO		3,50		NO	SI	SI	NO	SI	
1271	CAROPPO LILIANA		3,50		NO	NO	SI	NO	NO	
1272	LABOMBARDA DAMIANO		3,30		NO	SI	SI	NO	SI	
1273	SASSO ZAIRA SOFIA		3,30		NO	SI	SI	NO	SI	
1274	ROMANELLI BRUNO		3,20		NO	SI	NO	NO	NO	

DIPARTIMENTO PROMOZIONE DELLA SALUTE, DEL BENESSERE SOCIALE E DELLO SPORT PER TUTTI – REGIONE PUGLIA

53

AS - ASSISTENZA PRIMARIA ES - EMERGENZA SANITARIA TERRITORIALE 118
CA - CONTINUITA' ASSISTENZIALE MS - MEDICINA DEI SERVIZI TERRITORIALI
ATT - IN POSSESSO DI ATTESTATO DI FORMAZIONE IN MEDICINA GENERALE (ART.1 COMMA 2 E ART. 2 COMMA 2, DEL DECRETO LEGISLATIVO N. 256/91 E SUCC. MOD.)
(*) - In ottemperanza al D.M. 07.06.2017 e nota ministeriale prot. n. 35352 del 30.06.2017

REGIONE PUGLIA- ASSESSORATO ALLA SANITA'

ATTIVITA' DI MEDICINA GENERALE E GUARDIA MEDICA

GRADUATORIA REGIONALE DOMANDE 2022

VALIDE PER L'ANNO 2022

POSIZIONE	NOMINATIVO E INDIRIZZO EMAIL PEC	DATA DI NASCITA E RESIDENZA	PUNTEGGIO	DATA E VOTO DI LAUREA	ATT	AS	CA	ES	MS	(*)
1275	DE PASQUALE DANIELA		3,00		NO	SI	SI	SI	SI	
1276	ALFARANO CESARIA		2,90		NO	SI	SI	NO	SI	
1277	PEDICO MICHELE		2,90		NO	SI	SI	NO	SI	
1278	D'ARPA MARIA ROSARIA		2,70		NO	SI	SI	NO	SI	
1279	LUISI VITO		2,50		NO	SI	NO	NO	SI	
1280	FERRAMOSCA ETTORE		2,30		NO	SI	SI	NO	SI	
1281	LEONE NINO		2,20		NO	SI	NO	NO	NO	
1282	RUSSO ROSARIA		1,70		NO	SI	SI	NO	SI	
1283	SIMONI ANTONIO		1,40		NO	SI	SI	NO	SI	
1284	GIORDANO CHIARA		1,20		NO	SI	NO	NO	NO	
1285	SCARLINO GIUSEPPE		1,10		NO	SI	NO	NO	SI	
1286	CELLAMARE MARIATERESA		1,00		NO	SI	SI	SI	SI	*
1287	MANIGRASSO MARIA ROSARIA		1,00		NO	SI	NO	NO	SI	
1288	RIZZO MARIA ILARIA		0,80		NO	SI	SI	NO	SI	
1289	GIOVINAZZI MARIA GIOVANNA		0,80		NO	SI	SI	NO	SI	
1290	FINALDI ANTONIO		0,80		NO	SI	SI	NO	SI	
1291	RUSSO ALESSANDRA		0,50		NO	SI	NO	NO	NO	
1292	LAMANNA ANTONIO		0,50		NO	SI	SI	NO	SI	
1293	CIVITA LUIGI		0,50		NO	SI	SI	SI	SI	
1294	BASILE MASSIMO		0,30		NO	SI	SI	NO	SI	

REGIONE PUGLIA

54

Firmato digitalmente da:
VITO CARBONE
Regione Puglia
Firmato il: 05-10-2021 14:09:26
Seriale certificato: 644121
Valido dal 02-04-2020 al 02-04-2023

AS - ASSISTENZA PRIMARIA **ES** - EMERGENZA SANITARIA TERRITORIALE 118
CA - CONTINUITA' ASSISTENZIALE **MS** - MEDICINA DEI SERVIZI TERRITORIALI
ATT - IN POSSESSO DI ATTESTATO DI FORMAZIONE IN MEDICINA GENERALE (ART.1 COMMA 2 E ART. 2 COMMA 2, DEL DECRETO LEGISLATIVO N. 256/91 E SUCC. MOD.)
(*) - In ottemperanza al D.M. 07.06.2017 e nota ministeriale prot. n. 35352 del 30.06.2017

REGIONE PUGLIA ASSESSORATO ALLA SANITA'
ATTIVITA' DI MEDICINA GENERALE E GUARDIA MEDICA
GRADUATORIA REGIONALE DOMANDE ANNO 2022
VALIDA PER L'ANNO 2022

'ALLEGATO B'

PROGRESSIVO	NOMINATIVO EMAIL PEC	DATA NASCITA	AS	CA	ES	MS	(*)
36	ABBATTISTA LINDA		NO	SI	NO	SI	
1056	ABBRESCIA VINCENZO		SI	NO	NO	NO	
754	ACCETTURA LORA		NO	SI	NO	SI	
592	ACQUAVIVA MARIANGELA		NO	NO	SI	SI	
492	ACQUAVIVA ROBERTO		NO	NO	NO	SI	
462	ACQUISTA CARMINE A		SI	SI	NO	SI	
651	ADDABBO DONATO		SI	SI	NO	NO	
1256	ADDORISIO RODRIGO		SI	SI	NO	NO	
794	AGOSTINACCHIO IRENE		NO	SI	NO	SI	
989	AIELLO CLAUDIA		SI	SI	NO	SI	
356	AIROLDI DOMENICO		SI	SI	NO	SI	
124	ALBANESE ANGELINA LAURA		SI	NO	NO	SI	
188	ALBANO ROBERTO		NO	NO	NO	SI	
743	ALEMANNO RICCARDO		SI	SI	NO	SI	
108	ALESSANDRINO LUIGIA		SI	NO	NO	NO	
666	ALESSIO MARIO		SI	NO	NO	SI	
812	ALESSIO PAOLA		SI	SI	SI	SI	
230	ALFARANO ANNA		NO	NO	SI	SI	
1276	ALFARANO CESARIA		SI	SI	NO	SI	
642	ALFARANO GIOVANNI		SI	NO	NO	SI	
256	ALFONSO LUCIA		SI	NO	NO	NO	
1220	ALITA RICCARDINA		SI	SI	NO	NO	
1079	ALLEGRINI BARTOLOMEO		SI	SI	NO	SI	
1157	ALLOGGIO ADRIANA		SI	SI	NO	NO	
717	ALO' ANNA		SI	SI	NO	SI	
809	ALOIA DOMENICO		NO	SI	SI	SI	

REGIONE PUGLIA – DIPARTIMENTO PROMOZIONE DELLA SALUTE, DEL BENESSERE SOCIALE E DELLO SPORT PER TUTTI

55

AS - ASSISTENZA PRIMARIA ES - EMERGENZA SANITARIA TERRITORIALE 118
CA - CONTINUITA' ASSISTENZIALE MS - MEDICINA DEI SERVIZI TERRITORIALI
(*) - In ottemperanza al D.M. 07.06.2017 e nota ministeriale prot. n. 35352 del 30.06.2017

REGIONE PUGLIA ASSESSORATO ALLA SANITA'
ATTIVITA' DI MEDICINA GENERALE E GUARDIA MEDICA
GRADUATORIA REGIONALE DOMANDE ANNO 2022
VALIDA PER L'ANNO 2022

'ALLEGATO B'

PROGRESSIVO	NOMINATIVO EMAIL PEC	DATA NASCITA	AS	CA	ES	MS	(*)
1123	ALOISI ALESSANDRA		SI	SI	NO	SI	
89	ALOISIO ANNA RITA		NO	NO	NO	SI	
1171	ALTAVILLA VINCENZO		SI	SI	NO	SI	
803	ALTIZIO SERGIO		SI	NO	SI	NO	
923	AMATO DANIELA		SI	SI	NO	NO	
962	AMATO ELEONORA		SI	SI	NO	SI	
618	AMENDOLA VINCENZO		SI	NO	NO	SI	
1034	AMMIRABILE FRANCESCO		SI	SI	NO	SI	
204	AMORE DANIELA		NO	SI	SI	SI	
724	ANACLERIO VINCENZO		SI	SI	SI	NO	
977	ANACLERIO VINCENZO		SI	SI	SI	NO	
828	ANCHORA ANDREAS		SI	SI	NO	SI	
1001	ANCONA DOMENICO		NO	NO	NO	SI	
831	ANDRANI MICHELA		SI	SI	NO	SI	
728	ANNECCHINO ALESSANDRO		NO	SI	SI	SI	
957	ANTEZZA MARIA AGOSTINA		SI	SI	SI	SI	
571	ANTONACCI GIOVANNI		SI	NO	SI	SI	
43	ANTONACI ANTONIO		NO	SI	SI	SI	
35	AQUILANO PAOLO		NO	SI	SI	SI	
102	AQUILINO MARIA ROSARIA		NO	NO	NO	SI	
887	ARDITO GIUSEPPE ALESSIO		SI	SI	NO	SI	
930	ARESTA VINCENZO		SI	SI	NO	NO	
993	ARIANO OLGA		SI	SI	NO	SI	
529	ARMENI PIETRO		SI	NO	NO	NO	
1052	ARMENISE NICOLA		SI	SI	NO	NO	
602	ARMENTO MONICA		SI	NO	NO	NO	

REGIONE PUGLIA

56

AS - ASSISTENZA PRIMARIA ES - EMERGENZA SANITARIA TERRITORIALE 118
CA - CONTINUITA' ASSISTENZIALE MS - MEDICINA DEI SERVIZI TERRITORIALI
(*) - In ottemperanza al D.M. 07.06.2017 e nota ministeriale prot. n. 35352 del 30.06.2017

REGIONE PUGLIA ASSESSORATO ALLA SANITA'

ATTIVITA' DI MEDICINA GENERALE E GUARDIA MEDICA

'ALLEGATO B'

GRADUATORIA REGIONALE DOMANDE ANNO 2022

VALIDA PER L'ANNO 2022

PROGRESSIVO	NOMINATIVO EMAIL PEC	DATA NASCITA	AS	CA	ES	MS	(*)
115	ARMILLOTTA ANGELO		NO	SI	SI	SI	
321	ARNO' FLAVIO		SI	NO	NO	SI	
378	AULISA GIUSEPPE		SI	SI	NO	SI	
782	AVENTAGGIATO ANNA		NO	SI	NO	SI	
970	BAILARDI LARA		SI	NO	NO	SI	
263	BALDARI VALENTINO		SI	SI	NO	SI	
1187	BALDASSARRE ANNA		SI	SI	SI	NO	
587	BALDASSARRE MARIA CRISTINA		SI	SI	SI	SI	
1144	BALDI FRANCESCA		SI	SI	NO	SI	
847	BALDUCCI ROSSELLA		SI	NO	SI	SI	
208	BALENZANO TERESA		SI	NO	NO	SI	
607	BARBARANO FEDERICO		SI	SI	NO	SI	
300	BARBONE PRUDENZA TIZIANA		NO	NO	SI	SI	
502	BARLETTA CARMEN SILVIA		NO	SI	NO	SI	
189	BARNABA BIAGIO		SI	NO	NO	SI	
1205	BARNABA' DIANA		SI	NO	NO	SI	
1051	BARONE FILOMENA		NO	NO	NO	SI	
527	BARONE PAOLO		NO	SI	SI	SI	
29	BARONE SERGIO ANTONIO		NO	SI	NO	SI	
252	BASCIA' SANTO		NO	SI	SI	SI	
319	BASILE ANTONIO		SI	SI	NO	SI	
685	BASILE ELISA		NO	NO	SI	SI	
1294	BASILE MASSIMO		SI	SI	NO	SI	
493	BASILE VALENTINO		SI	SI	SI	SI	
453	BATTISTA SERGIO		SI	SI	NO	SI	
1241	BAX MARIA		SI	SI	NO	SI	

REGIONE PUGLIA

AS - ASSISTENZA PRIMARIA ES - EMERGENZA SANITARIA TERRITORIALE 118

CA - CONTINUITA' ASSISTENZIALE MS - MEDICINA DEI SERVIZI TERRITORIALI

(*) - In ottemperanza al D.M. 07.06.2017 e nota ministeriale prot. n. 35352 del 30.06.2017

REGIONE PUGLIA ASSESSORATO ALLA SANITA'
ATTIVITA' DI MEDICINA GENERALE E GUARDIA MEDICA
GRADUATORIA REGIONALE DOMANDE ANNO 2022
VALIDA PER L'ANNO 2022

'ALLEGATO B'

PROGRESSIVO	NOMINATIVO EMAIL PEC	DATA NASCITA	AS	CA	ES	MS	(*)
358	BECCIA RACHELINA		SI	NO	NO	NO	
282	BELLACOSA CHIARA		NO	NO	SI	SI	
660	BELLO ALESSANDRO		SI	NO	SI	SI	
474	BELLO MARINO		SI	SI	NO	SI	
278	BELLO SANDRO		NO	SI	SI	SI	
428	BELLOMO VITO		SI	SI	NO	SI	
452	BELLUCCI GAETANO		NO	NO	NO	SI	
361	BELMONTE ANNA		SI	SI	NO	SI	
374	BELMONTE GIUSEPPE		SI	NO	NO	SI	
980	BELPIEDE ALESSANDRO		SI	SI	NO	NO	
245	BELVISO ANNA ELISABETTA		NO	NO	SI	SI	
796	BERARDI ANTONELLA		SI	NO	SI	SI	
990	BERARDONE SIMONA		SI	SI	NO	SI	
596	BERIO ANNA RITA		SI	NO	SI	SI	
595	BERLOCO CLARA GAETANA		NO	NO	SI	SI	
13	BERTOLDI GIOVANNI		NO	SI	NO	SI	
211	BIANCHI ANTONIO		SI	SI	NO	NO	
741	BIANCO ANNA CHIARA		SI	NO	NO	SI	
275	BIANCO GIUSEPPE		SI	NO	NO	NO	
1266	BIANCO MARGHERITA		SI	NO	NO	NO	
1161	BIANCO SERENA		SI	SI	NO	SI	
662	BIANCO VALENTINO		SI	SI	NO	SI	
294	BIANCOFIORE SALVATORE		NO	NO	SI	SI	
382	BINETTI STEFANO		NO	NO	NO	SI	
542	BISCOZZO ALBA		SI	NO	NO	SI	
778	BLASOTTA MARIA PAOLA		NO	NO	NO	SI	

DIPARTIMENTO PROMOZIONE DELLA SALUTE, DEL BENESSERE SOCIALE E DELLO SPORT PER TUTTI – REGIONE PUGLIA

58

AS - ASSISTENZA PRIMARIA ES - EMERGENZA SANITARIA TERRITORIALE 118
CA - CONTINUITA' ASSISTENZIALE MS - MEDICINA DEI SERVIZI TERRITORIALI
(*) - In ottemperanza al D.M. 07.06.2017 e nota ministeriale prot. n. 35352 del 30.06.2017

REGIONE PUGLIA ASSESSORATO ALLA SANITA'
ATTIVITA' DI MEDICINA GENERALE E GUARDIA MEDICA
GRADUATORIA REGIONALE DOMANDE ANNO 2022
VALIDA PER L'ANNO 2022

'ALLEGATO B'

PROGRESSIVO	NOMINATIVO EMAIL PEC	DATA NASCITA	AS	CA	ES	MS	(*)
915	BLEVE BRUNA		SI	NO	NO	SI	
924	BOCCADAMO DANIELE		SI	SI	NO	SI	
944	BOCHICCHIO DONATELLO		NO	SI	SI	SI	
813	BOLLINO PASQUALE		SI	SI	NO	SI	
1063	BONADUCE DANIELA		SI	SI	NO	SI	
1204	BONGHI IOLANDA		SI	SI	NO	NO	
823	BONOMO PALMA		SI	SI	SI	SI	
44	BORDASCO RAFFAELE		NO	NO	NO	SI	
908	BORDINONE NICOLA		SI	SI	SI	SI	
1014	BORRELLI GIORGIA		SI	SI	NO	NO	
526	BORRELLI PINA		SI	SI	NO	SI	
467	BORSELLI PIERFRANCO		SI	NO	SI	SI	
1132	BOSCO ANNA		SI	SI	NO	SI	
313	BOTTALICO CHIARA		NO	NO	SI	SI	
1082	BOTTICELLA LORENA		SI	SI	NO	SI	
191	BRIGA ANGELO		SI	SI	NO	SI	
535	BRIZZI FELICE		SI	SI	NO	SI	
586	BRUNO CATERINA		SI	SI	SI	SI	
530	BRUNO LUCREZIA MARIA		SI	NO	NO	SI	
106	BRUNO NICOLA		NO	NO	NO	SI	
590	BRUNO RAFFAELLA		NO	SI	SI	SI	
508	BRUNO VITO GIUSEPPE		NO	NO	SI	SI	
725	BUFO RAFFAELLA		SI	SI	NO	SI	
775	BURDI CINZIA		SI	SI	SI	NO	
1094	BUZZANCA GIUSEPPE		SI	SI	NO	NO	
625	BUZZERIO LUCA		NO	NO	SI	SI	

DIPARTIMENTO PROMOZIONE DELLA SALUTE, DEL BENESSERE SOCIALE E DELLO SPORT PER TUTTI - REGIONE PUGLIA

59

AS - ASSISTENZA PRIMARIA
CA - CONTINUITA' ASSISTENZIALE
ES - EMERGENZA SANITARIA TERRITORIALE 118
MS - MEDICINA DEI SERVIZI TERRITORIALI
(*) - In ottemperanza al D.M. 07.06.2017 e nota ministeriale prot. n. 35352 del 30.06.2017

REGIONE PUGLIA ASSESSORATO ALLA SANITA'
ATTIVITA' DI MEDICINA GENERALE E GUARDIA MEDICA
GRADUATORIA REGIONALE DOMANDE ANNO 2022
VALIDA PER L'ANNO 2022

'ALLEGATO B'

PROGRESSIVO	NOMINATIVO EMAIL PEC	DATA NASCITA	AS	CA	ES	MS	(*)
672	CACCIAPAGLIA MARIA		NO	NO	NO	SI	
1174	CAFARELLI FELICE		SI	SI	NO	SI	
1215	CAFARO FRANCESCO		SI	SI	NO	SI	
967	CAFFIO GABRIELLA		SI	SI	NO	SI	
392	CAFIERO NICOLA		SI	SI	NO	NO	
1020	CAGGIANO LUIGIA RAFFAELLA		SI	NO	NO	SI	
845	CAGNAZZO FRANCESCO		SI	SI	SI	SI	
1270	CAGNAZZO IGINIO		SI	SI	NO	SI	
707	CAGNAZZO MARIA		NO	SI	SI	SI	
312	CAIAZZO MAURO		SI	NO	NO	SI	
1084	CAIULI JOHAN ADAMO PATRIZIO		SI	SI	NO	SI	
500	CALABRESE DANIELE EZIO		SI	NO	NO	SI	
715	CALABRESE GIORGIO		SI	SI	NO	SI	
570	CALE' ISABELLA		SI	NO	SI	SI	
1115	CALIANDRO FILOMENA		SI	SI	SI	SI	
840	CALO' EMANUELA		SI	NO	SI	SI	
470	CALOGIURI DAMIANO FRANCO		SI	SI	NO	NO	
808	CALZOLARO GRETA		NO	NO	NO	SI	
819	CALZOLARO LAVINIA OLIMPIA		NO	SI	NO	SI	
187	CAMARDA MARIA CONCETTA		NO	SI	SI	SI	
289	CAMINITI VANDA CONCETTINA		NO	NO	NO	SI	
1114	CAMPANELLA TERESA		SI	NO	NO	NO	
298	CAMPANELLA VINCENZO		SI	SI	NO	SI	
121	CAMPI RICCARDO		SI	NO	NO	SI	
992	CAMPOBASSO VIRGILIO		SI	SI	NO	SI	
738	CAMPOREALE SIMONA MARIA NICOLE		NO	SI	NO	SI	

REGIONE PUGLIA

60

AS - ASSISTENZA PRIMARIA ES - EMERGENZA SANITARIA TERRITORIALE 118
CA - CONTINUITA' ASSISTENZIALE MS - MEDICINA DEI SERVIZI TERRITORIALI
(*) - In ottemperanza al D.M. 07.06.2017 e nota ministeriale prot. n. 35352 del 30.06.2017

REGIONE PUGLIA ASSESSORATO ALLA SANITA'
ATTIVITA' DI MEDICINA GENERALE E GUARDIA MEDICA
GRADUATORIA REGIONALE DOMANDE ANNO 2022
VALIDA PER L'ANNO 2022

'ALLEGATO B'

PROGRESSIVO	NOMINATIVO EMAIL PEC	DATA NASCITA	AS	CA	ES	MS	(*)
1246	CAMPOREALE VITO		NO	SI	NO	NO	
339	CANNALIRE ANGELO		SI	SI	NO	SI	
652	CANONICO FABIO		SI	NO	NO	SI	
97	CANTACESSI GIOVANNI		NO	NO	NO	SI	
64	CANTARELLA POTITO		NO	SI	SI	SI	
1057	CAPOGNA DORA		SI	SI	NO	NO	
619	CAPONIO RAFFAELLA		NO	NO	SI	SI	
377	CAPOSENO ALFREDO		SI	NO	NO	SI	
800	CAPOTORTO FRANCESCO		SI	SI	SI	NO	
77	CAPPUCCI ANTONIO		SI	SI	NO	SI	
1024	CAPRIULO MARINA		SI	SI	SI	SI	
644	CAPURSO FRANCESCA		SI	NO	NO	SI	
1022	CAPUTO PAOLA		SI	SI	NO	SI	
963	CARADONNA NICOLA		SI	SI	NO	SI	
746	CARAGIULI STEFANO		NO	NO	NO	SI	
114	CARAGNANO VITO		SI	NO	NO	SI	
1064	CARAMIA IVANA		SI	SI	NO	SI	
445	CARAMIA LOREDANA		NO	SI	SI	SI	
834	CARBONARA ANTONELLA		SI	SI	SI	SI	
1176	CARBONARA SERENA		SI	SI	NO	NO	
781	CARBONE ANTONIO		SI	NO	NO	SI	
171	CARBONE MARIA		SI	SI	SI	SI	
1053	CARBONE RITA MARIA		SI	SI	SI	SI	
94	CARCHIA CARLO		NO	SI	SI	SI	
976	CARELLA FRANCESCA		SI	SI	NO	SI	
1036	CARETTA PAOLO		SI	SI	NO	SI	

DIPARTIMENTO PROMOZIONE DELLA SALUTE, DEL BENESSERE SOCIALE E SPORT PER TUTTI
REGIONE PUGLIA

64

AS - ASSISTENZA PRIMARIA
CA - CONTINUITA' ASSISTENZIALE
ES - EMERGENZA SANITARIA TERRITORIALE 118
MS - MEDICINA DEI SERVIZI TERRITORIALI
(*) - In ottemperanza al D.M. 07.06.2017 e nota ministeriale prot. n. 35352 del 30.06.2017

REGIONE PUGLIA ASSESSORATO ALLA SANITA'
ATTIVITA' DI MEDICINA GENERALE E GUARDIA MEDICA
GRADUATORIA REGIONALE DOMANDE ANNO 2022
VALIDA PER L'ANNO 2022

'ALLEGATO B'

PROGRESSIVO	NOMINATIVO EMAIL PEC	DATA NASCITA	AS	CA	ES	MS	(*)
822	CARICATO PIERLUIGI		SI	SI	NO	NO	
716	CARLUCCI MADDALENA		NO	NO	SI	SI	
1238	CARLUCCIO MARIA GABRIELLA		SI	NO	NO	NO	
476	CARNEVALE LIBERO MICHELE		NO	NO	NO	SI	
1008	CARNIMEO LOREDANA		SI	SI	NO	NO	
838	CAROFIGLIO FRANCESCO		NO	SI	NO	SI	
630	CAROLLA SERENA		NO	SI	NO	SI	
1271	CAROPPO LILIANA		NO	SI	NO	NO	
363	CARRABBA MARIA POMPEA		SI	NO	NO	SI	
212	CARRATTA PIETRO TARQUINIO		SI	NO	NO	NO	
421	CARRIERI FRANCESCO		SI	NO	NO	SI	
776	CARUCCI MARIANNA		SI	NO	SI	NO	
260	CASARDI PASQUA MARIA		SI	SI	NO	NO	
1040	CASAVOLA FELICE		SI	SI	NO	SI	
1243	CASCAVILLA FILIPPO		SI	SI	NO	SI	
745	CASCAVILLA MARIA TERESA		NO	SI	SI	SI	
391	CASCIARO GIOVANNI		NO	SI	SI	NO	
890	CASCIONE NOEMI		SI	SI	NO	SI	
409	CASILE FRANCESCO		SI	SI	NO	SI	
945	CASSANO DOMENICA		SI	SI	NO	SI	
959	CASSANO DONATO		SI	SI	NO	SI	
518	CASSANO LEONARDO		SI	SI	NO	SI	
521	CASSESE DOMENICO		SI	NO	NO	SI	
654	CASSONE GIUSEPPE		SI	NO	NO	NO	
288	CASTELLANA CARMELA		SI	NO	NO	SI	
548	CASTELLANA CRESCENZA		NO	NO	SI	SI	

DIPARTIMENTO PROMOZIONE DELLA SALUTE, DEL BENESSERE SOCIALE E DELLO SPORT PER TUTTI - REGIONE PUGLIA

62

AS - ASSISTENZA PRIMARIA ES - EMERGENZA SANITARIA TERRITORIALE 118
CA - CONTINUITA' ASSISTENZIALE MS - MEDICINA DEI SERVIZI TERRITORIALI
(*) - In ottemperanza al D.M. 07.06.2017 e nota ministeriale prot. n. 35352 del 30.06.2017

REGIONE PUGLIA ASSESSORATO ALLA SANITA'
ATTIVITA' DI MEDICINA GENERALE E GUARDIA MEDICA
GRADUATORIA REGIONALE DOMANDE ANNO 2022
VALIDA PER L'ANNO 2022

'ALLEGATO B'

PROGRESSIVO	NOMINATIVO EMAIL PEC	DATA NASCITA	AS	CA	ES	MS	(*)
1257	CASTELLUZZO GIUSEPPE		SI	SI	NO	SI	
448	CASTRIOTTA GAETANO		SI	SI	SI	SI	
525	CASU SILVIA		NO	NO	SI	SI	
350	CATALDO VITO MICHELE		NO	SI	NO	SI	
785	CATALETA GIOVANNA		SI	NO	NO	SI	
406	CATUCCI ORAZIO		SI	SI	NO	SI	
169	CAVALERA FEDERICO		NO	NO	NO	SI	
1065	CAVALLO ADRIANA ISABELLA		SI	SI	SI	SI	
1090	CAVALLO LUISA		SI	NO	NO	NO	
857	CAZZATO ANNA GRAZIA		SI	SI	SI	SI	
182	CAZZATO FULVIO		SI	SI	NO	NO	
565	CAZZATO IRENE		SI	NO	SI	SI	
485	CAZZATO PATRIZIA		NO	SI	NO	SI	
203	CAZZETTA MARISA		NO	SI	NO	SI	
863	CEGLIE MANUELA		SI	NO	NO	SI	
1259	CELA PIERGIORGIO		SI	SI	NO	SI	
1229	CELLAMARE MARIA		SI	SI	SI	SI	
1286	CELLAMARE MARIATERESA		SI	SI	SI	SI	*
246	CENDAMO GIUSEPPE		NO	NO	NO	SI	
120	CENDAMO VINCENZO		NO	NO	NO	SI	
739	CENTRA FRANCESCO		NO	NO	NO	SI	
237	CERUNDOLO MARIA LUIGIA		NO	SI	SI	SI	
697	CERVELLERA MARIA		SI	SI	SI	SI	
1092	CEZZA ANTONELLA		SI	SI	NO	SI	
561	CEZZA GIORGIA PAOLA		NO	NO	NO	SI	
1121	CHIARAPPA SIMONA		SI	SI	NO	SI	

DIPARTIMENTO PROMOZIONE DELLA SALUTE, DEL BENESSERE SOCIALE E DELLO SPORT PER TUTTI
REGIONE PUGLIA

AS - ASSISTENZA PRIMARIA ES - EMERGENZA SANITARIA TERRITORIALE 118
CA - CONTINUITA' ASSISTENZIALE MS - MEDICINA DEI SERVIZI TERRITORIALI
(*) - In ottemperanza al D.M. 07.06.2017 e nota ministeriale prot. n. 35352 del 30.06.2017

REGIONE PUGLIA ASSESSORATO ALLA SANITA'
ATTIVITA' DI MEDICINA GENERALE E GUARDIA MEDICA
GRADUATORIA REGIONALE DOMANDE ANNO 2022
VALIDA PER L'ANNO 2022

'ALLEGATO B'

PROGRESSIVO	NOMINATIVO EMAIL PEC	DATA NASCITA	AS	CA	ES	MS	(*)
1250	CHIECHI GIOVANNI		SI	SI	NO	SI	
681	CHIMIENTI ANNA RITA		SI	SI	NO	SI	
181	CHIMIENTI VINCENZA		NO	NO	NO	SI	
432	CHIRENTI PAOLO		SI	SI	NO	SI	
927	CHIRIATTI GABRIELLA		SI	SI	NO	SI	
15	CHIRICO ERMINIO		SI	NO	NO	NO	
849	CHIRICO GABRIELLA		SI	SI	NO	NO	
1042	CHIRULLI WALTER		SI	SI	SI	NO	
695	CHIUMENTO COSTANZA		SI	NO	SI	SI	
437	CIASULLI MICHELE		NO	NO	SI	SI	
554	CICCONETTI PAOLO		SI	NO	SI	SI	
426	CICERELLO ROCCO		SI	SI	NO	SI	
670	CICORA PASQUALE		SI	SI	NO	SI	
703	CICORIA ONOFRIO		SI	SI	NO	SI	
343	CILENTI DOMENICO		NO	SI	SI	SI	
757	CILIBERTI PAOLA		SI	SI	SI	SI	
722	CIMINO ALESSANDRA		NO	SI	NO	SI	
239	CIOCIOLA MARIA GIUSEPPA		SI	SI	NO	SI	
1080	CIPOLLARO CLAUDIA		SI	SI	NO	SI	
770	CIRELLA DAVIDE		SI	NO	NO	NO	
941	CIRELLA EUNICE MARIE PIA		SI	SI	NO	SI	
162	CIRILLO GAETANO		NO	SI	SI	SI	
1109	CITRARO AURORA		SI	SI	SI	SI	
373	CIUFFREDA MARIA MICHELA		SI	NO	SI	SI	
974	CIURA MARIA CROCIFISSA		NO	SI	SI	SI	
1293	CIVITA LUIGI		SI	SI	SI	SI	

REGIONE PUGLIA

64

AS - ASSISTENZA PRIMARIA ES - EMERGENZA SANITARIA TERRITORIALE 118
CA - CONTINUITA' ASSISTENZIALE MS - MEDICINA DEI SERVIZI TERRITORIALI
(*) - In ottemperanza al D.M. 07.06.2017 e nota ministeriale prot. n. 35352 del 30.06.2017

REGIONE PUGLIA ASSESSORATO ALLA SANITA'
ATTIVITA' DI MEDICINA GENERALE E GUARDIA MEDICA
GRADUATORIA REGIONALE DOMANDE ANNO 2022
VALIDA PER L'ANNO 2022

'ALLEGATO B'

PROGRESSIVO	NOMINATIVO EMAIL PEC	DATA NASCITA	AS	CA	ES	MS	(*)
624	CLEMENTE MARIA		NO	NO	NO	SI	
198	CLEMENTE ROSSANA		NO	NO	NO	SI	
1168	COCCO VENILIA		SI	SI	NO	SI	
731	COCLITE GIORGIO		SI	SI	NO	SI	
351	COCOLA MARIA IMMACOLATA		SI	NO	NO	NO	
1249	COCOMAZZI ANTONIO		SI	SI	NO	SI	
184	COCOMAZZI PIO		SI	NO	NO	SI	
307	COFANO MARIA		SI	SI	NO	SI	
20	COLAMONACO CHIARA		SI	NO	NO	SI	
1185	COLASANTO CATERINA		SI	SI	NO	SI	
167	COLAVITTI LUCREZIA		NO	SI	SI	SI	
667	COLELLI ELEONORA		SI	SI	NO	SI	
532	COLETTA ANTONELLA		SI	NO	NO	SI	
271	COLETTA HELENE GINETTE		NO	NO	SI	SI	
942	COLIA RIPALTA		SI	SI	NO	SI	
104	COLICA GIUSEPPE		SI	SI	NO	SI	
699	COLUCCI PASQUALE		SI	SI	NO	SI	
1025	COLUCCIA UMBERTO GIANCARLO		SI	SI	NO	SI	
488	CONESE MARINA		SI	NO	SI	SI	
1055	CONGEDO GIUSEPPA		SI	SI	NO	SI	
872	CONTE ANTONIO		SI	SI	SI	NO	
555	CONTE NADIA ANNA ADELE		SI	SI	NO	SI	
1007	CONTE RACHELE		SI	SI	NO	NO	
279	CONTESSA ANNA		SI	SI	NO	SI	
603	CONVERSANO CHIARA		SI	SI	SI	SI	
623	COPPOLA MARIA ODETTE		SI	NO	NO	NO	

REGIONE PUGLIA

65

AS - ASSISTENZA PRIMARIA ES - EMERGENZA SANITARIA TERRITORIALE 118
CA - CONTINUITA' ASSISTENZIALE MS - MEDICINA DEI SERVIZI TERRITORIALI
(*) - In ottemperanza al D.M. 07.06.2017 e nota ministeriale prot. n. 35352 del 30.06.2017

REGIONE PUGLIA ASSESSORATO ALLA SANITA'
ATTIVITA' DI MEDICINA GENERALE E GUARDIA MEDICA
GRADUATORIA REGIONALE DOMANDE ANNO 2022
VALIDA PER L'ANNO 2022

'ALLEGATO B'

PROGRESSIVO	NOMINATIVO EMAIL PEC	DATA NASCITA	AS	CA	ES	MS	(*)
708	CORAZZESI ANGELA MARIA		SI	NO	SI	SI	
553	CORCELLI VINCENZO		NO	SI	SI	SI	
501	CORCHIA YLENIA MARIA		NO	SI	NO	SI	
238	CORDA CINZIA		SI	SI	NO	SI	
80	CORDELLA ANTONIO		NO	NO	NO	SI	
125	CORDELLA COSIMA		SI	SI	NO	SI	
1088	CORLIANO' ALESSIA		SI	SI	NO	NO	
1214	CORLIANO' DANILA		NO	SI	SI	SI	
88	CORLIANO' UMBERTO LUIGI		SI	NO	NO	SI	
415	CORLITO ANGELO		SI	SI	NO	SI	
1197	CORONA SABRINA		SI	SI	NO	SI	
1216	CORRADO FRANCESCA		SI	SI	NO	SI	
545	CORSANO MARCO		NO	NO	NO	SI	
982	CORSANO PIETRO		SI	SI	NO	SI	
105	CORSO BIAGIO COSIMO		SI	SI	NO	SI	
359	CORTELLINO MICHELE		SI	SI	NO	SI	
342	CORVINO GIOVANNI		NO	NO	SI	SI	
690	COSMAI MARIAGABRIELLA		SI	NO	NO	NO	
433	COSMO CLAUDIO		NO	SI	NO	SI	
82	COSTA FERNANDO ANTONIO		NO	SI	SI	SI	
663	COZZOLINO TILDE		NO	NO	SI	SI	
948	CRISTINO ROSSANA		SI	SI	SI	SI	
584	CUCCO MARIA CRISTINA		NO	SI	NO	SI	
253	CUOMO ROBERTA		SI	NO	NO	SI	
1219	CURCI SILVIA		SI	SI	SI	NO	
403	CURCI VITO ANTONIO		SI	NO	NO	SI	

REGIONE PUGLIA

66

AS - ASSISTENZA PRIMARIA ES - EMERGENZA SANITARIA TERRITORIALE 118
CA - CONTINUITA' ASSISTENZIALE MS - MEDICINA DEI SERVIZI TERRITORIALI
(*) - In ottemperanza al D.M. 07.06.2017 e nota ministeriale prot. n. 35352 del 30.06.2017

REGIONE PUGLIA ASSESSORATO ALLA SANITA'
ATTIVITA' DI MEDICINA GENERALE E GUARDIA MEDICA
GRADUATORIA REGIONALE DOMANDE ANNO 2022
VALIDA PER L'ANNO 2022

'ALLEGATO B'

PROGRESSIVO	NOMINATIVO EMAIL PEC	DATA NASCITA	AS	CA	ES	MS	(*)
880	CURILLI ROBERTA		SI	SI	NO	SI	
820	CUSMANO GIULIA		SI	SI	NO	SI	
686	D'ADDETTA VINCENZO		SI	NO	NO	NO	
701	D'AGOSTINO GIOVANNI		SI	SI	NO	SI	
1110	D'ALAGNI MARINA		SI	SI	NO	SI	
747	D'ALBA ROSSELLA		SI	SI	NO	SI	
735	D'ALOIA ALESSANDRA		SI	NO	NO	SI	
503	D'ALOIA MASSIMO		SI	NO	SI	SI	
964	D'ALTILIA MARILENA		SI	SI	NO	SI	
1248	D'ALTILIA MARIO ROCCO		SI	NO	NO	SI	
549	D'AMATO GIOVANNI		NO	NO	NO	SI	
28	D'AMATO LUIGI		NO	NO	SI	SI	
867	D'AMBROSIO ERASMINA		SI	SI	SI	SI	
1145	D'AMBRUOSO MADDALENA CLELIA SERENA		SI	SI	NO	SI	
578	D'ANCONA MARGHERITA		SI	SI	SI	SI	
1054	D'ANIELLO MARIANGELA		SI	NO	NO	NO	
325	D'ANTUONO TIZIANA		SI	SI	NO	SI	
795	D'APOLLO RAFFAELLA		SI	NO	NO	SI	
975	D'APRILE GIOVANNI ANTONIO		SI	SI	NO	SI	
153	D'APRILE MARIA DONATA		SI	SI	NO	SI	
86	D'AQUINO TOMMASO MASSIMO		NO	SI	NO	SI	
873	D'ARIANO TIZIANA		SI	SI	SI	SI	
1278	D'ARPA MARIA ROSARIA		SI	SI	NO	SI	
85	D'ELIA PASQUALE		NO	NO	NO	SI	
579	D'ERASMO MADDALENA		NO	NO	SI	SI	
994	D'ETTOLE ANGELA		SI	SI	SI	SI	

REGIONE PUGLIA

67

AS - ASSISTENZA PRIMARIA ES - EMERGENZA SANITARIA TERRITORIALE 118
CA - CONTINUITA' ASSISTENZIALE MS - MEDICINA DEI SERVIZI TERRITORIALI
(*) - In ottemperanza al D.M. 07.06.2017 e nota ministeriale prot. n. 35352 del 30.06.2017

REGIONE PUGLIA ASSESSORATO ALLA SANITA'
ATTIVITA' DI MEDICINA GENERALE E GUARDIA MEDICA
GRADUATORIA REGIONALE DOMANDE ANNO 2022
VALIDA PER L'ANNO 2022

'ALLEGATO B'

PROGRESSIVO	NOMINATIVO EMAIL PEC	DATA NASCITA	AS	CA	ES	MS	(*)
401	D'ETTORRE ADRIANO		NO	NO	SI	SI	
971	D'IMPERIO MARIO		SI	SI	NO	SI	
1268	D'URSI RAFFAELE		NO	SI	NO	SI	
414	DADDABBO MARGHERITA		SI	SI	NO	SI	
1035	DAKHNOVA ELLADA		NO	SI	SI	SI	
249	DALFINO TIZIANO		NO	SI	NO	SI	
21	DALOISO LUIGI		SI	NO	SI	SI	
1108	DAMATO MICHELE		SI	SI	NO	NO	
1125	DAMBROSIO ANNA		SI	SI	NO	NO	
506	DAMIANI STEFANO		SI	NO	NO	NO	
1239	DE BIASE ANTONIO		SI	SI	NO	SI	
604	DE BLASI ARISTODEMO		SI	NO	NO	SI	
1141	DE CRISTOFARO DAVIDE		SI	SI	NO	SI	
353	DE FAZIO FRANCESCO		SI	NO	NO	SI	
854	DE GENNARO MARIA MADDALENA		SI	NO	SI	SI	
295	DE GREGORIO LUIGI ROCCO		SI	SI	NO	NO	
640	DE LEO ELDA		SI	NO	SI	SI	
371	DE LUCA ENRICO		NO	SI	NO	NO	
899	DE LUCA GIOVANNA		SI	SI	NO	NO	
192	DE LUCA LAURA		NO	NO	SI	SI	
126	DE LUCA MARIO		SI	NO	SI	SI	
684	DE LUCIA LUCA		SI	SI	NO	SI	
515	DE MARCO SERGIO		SI	SI	SI	SI	
461	DE MARINI GIUSEPPE		SI	SI	NO	SI	
455	DE MASI CARLA		SI	SI	NO	SI	
128	DE MATTEIS MARIO		NO	NO	NO	SI	

REGIONE PUGLIA

68

AS - ASSISTENZA PRIMARIA ES - EMERGENZA SANITARIA TERRITORIALE 118
CA - CONTINUITA' ASSISTENZIALE MS - MEDICINA DEI SERVIZI TERRITORIALI
(*) - In ottemperanza al D.M. 07.06.2017 e nota ministeriale prot. n. 35352 del 30.06.2017

REGIONE PUGLIA ASSESSORATO ALLA SANITA'
ATTIVITA' DI MEDICINA GENERALE E GUARDIA MEDICA
GRADUATORIA REGIONALE DOMANDE ANNO 2022
VALIDA PER L'ANNO 2022

'ALLEGATO B'

PROGRESSIVO	NOMINATIVO EMAIL PEC	DATA NASCITA	AS	CA	ES	MS	(*)
56	DE MATTEIS PIERGIUSEPPE		NO	SI	NO	SI	
457	DE MATTEIS VANESSA		NO	NO	NO	SI	
281	DE MATTEO VILMA		SI	NO	NO	SI	
612	DE MEO MICHELE		SI	SI	NO	SI	
881	DE MITA MARIAPIA		SI	SI	NO	SI	
874	DE PACE LUCREZIA		SI	SI	SI	NO	
613	DE PALMA MARGHERITA		NO	NO	SI	SI	
860	DE PASCALIS MARIANGELA		SI	SI	NO	SI	
1275	DE PASQUALE DANIELA		SI	SI	SI	SI	
705	DE PINTO GENNARO DAVIDE		SI	NO	NO	NO	
269	DE PINTO MICHELE		NO	SI	SI	SI	
1061	DE PREZZO SERENA ANTONELLA		SI	SI	NO	SI	
922	DE RINALDIS GIULIA		SI	SI	NO	SI	
439	DE RONZI LILIA		SI	SI	NO	SI	
372	DE SERIIS FRANCESCO		SI	NO	NO	SI	
90	DE SIATI ORAZIO		SI	SI	NO	SI	
137	DE SIMONE DARIO		NO	NO	SI	SI	
539	DE SOCIO ROBERTO		NO	SI	SI	SI	
734	DE VEREDICIS FRANCESCO		SI	SI	NO	SI	
390	DE VITA ANNA		SI	SI	NO	NO	
939	DE VITO MATTIA		SI	SI	NO	SI	
16	DECAROLIS GIUSEPPINA		NO	NO	NO	SI	
1103	DEFAZIO ANDREA		SI	SI	NO	NO	
396	DEL CIELLO DOMENICO		SI	SI	NO	SI	
557	DEL GROSSO BARBARA		SI	NO	NO	SI	
324	DEL MASTRO RAFFAELA		NO	NO	SI	SI	

DIPARTIMENTO PROMOZIONE DELLA SALUTE, DEL BENESSERE SOCIALE E DELLO SPORT PER TUTTI - REGIONE PUGLIA

69

AS - ASSISTENZA PRIMARIA ES - EMERGENZA SANITARIA TERRITORIALE 118
CA - CONTINUITA' ASSISTENZIALE MS - MEDICINA DEI SERVIZI TERRITORIALI
(*) - In ottemperanza al D.M. 07.06.2017 e nota ministeriale prot. n. 35352 del 30.06.2017

REGIONE PUGLIA ASSESSORATO ALLA SANITA'
ATTIVITA' DI MEDICINA GENERALE E GUARDIA MEDICA
GRADUATORIA REGIONALE DOMANDE ANNO 2022
VALIDA PER L'ANNO 2022

'ALLEGATO B'

PROGRESSIVO	NOMINATIVO EMAIL PEC	DATA NASCITA	AS	CA	ES	MS	(*)
634	DEL ROSSO FRANCESCA		NO	NO	SI	SI	
712	DEL VECCHIO ENRICO		NO	NO	NO	SI	
472	DELL'ANNA ELISA		SI	NO	NO	NO	
766	DELL'ANNA GIANLUCA		SI	NO	NO	NO	
1012	DELL'AQUILA ROSA		SI	SI	NO	SI	
1006	DELL'AQUILA STEFANIA		SI	SI	SI	SI	
177	DELL'OGLIO ANGELA TERESA		NO	SI	NO	SI	
1163	DELL'ORCO IRENE		SI	SI	NO	NO	
792	DELLA BONA CROCIFISSO		NO	SI	NO	SI	
934	DELLA GATTA DAVIDE		SI	SI	NO	SI	
111	DELLA PENNA MICHELE		SI	NO	NO	SI	
301	DELLANNO GREGORIO DOMENICO		SI	SI	NO	SI	
494	DELLE FONTANE FRANCA		SI	SI	NO	SI	
774	DELLE VERGINI MARIA RITA		SI	SI	SI	SI	
1233	DELLISANTI ROBERTA		SI	NO	NO	SI	
284	DELLOMONACO EZIO LUIGI		NO	NO	NO	SI	
752	DEMICHELE ANNA ROSA		SI	SI	SI	NO	
1170	DENTATO PAOLO		SI	SI	NO	SI	
341	DI BARI SEBASTIANO		NO	NO	SI	SI	
141	DI BELLA MAURIZIO		SI	SI	NO	SI	
929	DI BELLO FILOMENA		SI	SI	NO	SI	
973	DI BELLO VALERIA		SI	SI	NO	SI	
928	DI BENEDETTO ROSARIA		SI	SI	NO	SI	
1175	DI BIASE AGNESE NUNZIA		SI	SI	NO	NO	
723	DI CARLO MICHELANGELO		SI	SI	SI	SI	
912	DI CARLO SIMONA		SI	SI	NO	SI	

REGIONE PUGLIA

70

AS - ASSISTENZA PRIMARIA
CA - CONTINUITA' ASSISTENZIALE
ES - EMERGENZA SANITARIA TERRITORIALE 118
MS - MEDICINA DEI SERVIZI TERRITORIALI
(*) - In ottemperanza al D.M. 07.06.2017 e nota ministeriale prot. n. 35352 del 30.06.2017

REGIONE PUGLIA ASSESSORATO ALLA SANITA'
ATTIVITA' DI MEDICINA GENERALE E GUARDIA MEDICA
GRADUATORIA REGIONALE DOMANDE ANNO 2022
VALIDA PER L'ANNO 2022

'ALLEGATO B'

PROGRESSIVO	NOMINATIVO EMAIL PEC	DATA NASCITA	AS	CA	ES	MS	(*)
434	DI GREGORIO GIOVANNI		NO	SI	NO	SI	
338	DI IORIO COSTANZO		SI	NO	NO	NO	
235	DI LALLO GIOVANNA		NO	SI	NO	SI	
65	DI LAURO MARIANNA		NO	SI	SI	SI	
1269	DI LELLA SILVANA		SI	SI	NO	SI	
726	DI LORENZO FRANCESCO		SI	SI	NO	NO	
517	DI MAGGIO GIUSEPPE		SI	NO	NO	SI	
83	DI NAPOLI ANTONIO		NO	NO	SI	SI	
1000	DI NAPOLI GEREMIA		SI	SI	SI	SI	
1180	DI NOI PAOLA		SI	SI	NO	SI	
861	DI NUZZO ANNA		SI	SI	NO	SI	
320	DI RUPO CAMILLO		SI	SI	NO	SI	
113	DI TARANTO MAURIZIO		SI	SI	NO	SI	
563	DI VENERE RAFFAELLA STEFANIA		SI	SI	NO	NO	
932	DI VITTO ETTORE		SI	SI	NO	SI	
1028	DIAFERIA MARIKA		SI	SI	SI	SI	
1097	DIGIESI FRANCESCA ROMANA		SI	SI	NO	NO	
1032	DIGIESI GIUSEPPE		SI	SI	NO	SI	
675	DIMASTRODONATO NOVELLA		SI	SI	NO	SI	
558	DIMONOPOLI NICOLA		SI	SI	SI	SI	
920	DISTASO MARIA		SI	SI	NO	SI	
429	DITURI GIOVANNI		NO	SI	NO	SI	
32	DIVINCENZO RAFFAELE		NO	SI	SI	SI	
1072	DOLLINI ROBERTO		SI	SI	NO	SI	
357	DONNO ARCANGELA		SI	NO	NO	SI	
34	DORIA MARCELLO		NO	NO	NO	SI	

DIPARTIMENTO PROMOZIONE DELLA SALUTE, DEL BENESSERE SOCIALE E DELLO SPORT PER TUTTI
REGIONE PUGLIA

AS - ASSISTENZA PRIMARIA ES - EMERGENZA SANITARIA TERRITORIALE 118
CA - CONTINUITA' ASSISTENZIALE MS - MEDICINA DEI SERVIZI TERRITORIALI
(*) - In ottemperanza al D.M. 07.06.2017 e nota ministeriale prot. n. 35352 del 30.06.2017

REGIONE PUGLIA ASSESSORATO ALLA SANITA'
ATTIVITA' DI MEDICINA GENERALE E GUARDIA MEDICA
GRADUATORIA REGIONALE DOMANDE ANNO 2022
VALIDA PER L'ANNO 2022

'ALLEGATO B'

PROGRESSIVO	NOMINATIVO EMAIL PEC	DATA NASCITA	AS	CA	ES	MS	(*)
469	DRAGONE LUIGI		SI	SI	SI	SI	
1142	ELEFANTE MARIA ANGELA		SI	SI	NO	SI	
265	ELIA ALBERTO		SI	NO	NO	SI	
236	ELIA MICHELE ANGELO		SI	NO	NO	SI	
938	EPIFANI DELIA		NO	SI	NO	SI	
347	ERRIQUEZ ANGELO		NO	NO	NO	SI	
650	ERROI FEDERICA		SI	SI	NO	SI	
742	ERROI VIRGINIA		SI	NO	NO	SI	
67	ESPOSITO COSIMO DAMIANO ANTONIO		SI	NO	SI	SI	
292	ESPOSITO MARIA LETIZIA		SI	SI	SI	SI	
674	ESPOSITO MASSIMO		SI	NO	NO	SI	
1129	ESPOSTO SARAH		SI	SI	NO	SI	
217	FABRI CALANDRINI ENRICA		SI	SI	NO	SI	
1085	FALCO ANTONIO		SI	SI	NO	SI	
99	FALCO FABIO		NO	SI	NO	SI	
143	FALCO MATTEO		SI	SI	SI	SI	
727	FALCO NUNZIATA		SI	NO	NO	SI	
1091	FANCIULLO EVELIN		SI	SI	NO	SI	
425	FANIA NAZARIO		SI	NO	NO	SI	
420	FASANO ANTONIO		SI	NO	NO	NO	
176	FASCICOLO ANNA		SI	SI	NO	SI	
581	FASTIDIO MARTINO		SI	SI	NO	SI	
49	FAVALE GIUSEPPINA		NO	SI	NO	SI	
732	FEBBO GIUSEPPE		SI	SI	NO	SI	
609	FERACO FRANCESCO		SI	NO	NO	SI	
1280	FERRAMOSCA ETTORE		SI	SI	NO	SI	

REGIONE PUGLIA

42

AS - ASSISTENZA PRIMARIA ES - EMERGENZA SANITARIA TERRITORIALE 118
CA - CONTINUITA' ASSISTENZIALE MS - MEDICINA DEI SERVIZI TERRITORIALI
(*) - In ottemperanza al D.M. 07.06.2017 e nota ministeriale prot. n. 35352 del 30.06.2017

REGIONE PUGLIA ASSESSORATO ALLA SANITA'
ATTIVITA' DI MEDICINA GENERALE E GUARDIA MEDICA
GRADUATORIA REGIONALE DOMANDE ANNO 2022
VALIDA PER L'ANNO 2022

'ALLEGATO B'

PROGRESSIVO	NOMINATIVO EMAIL PEC	DATA NASCITA	AS	CA	ES	MS	(*)
355	FERRANTE MAURO		SI	SI	NO	SI	
1253	FERRANTE PASQUALE		SI	SI	NO	SI	
583	FERRARA SERAFINA ANGELA		NO	SI	NO	SI	
898	FERRERI ROSANNA		SI	SI	NO	NO	
882	FERULLO ELISABETTA		SI	SI	NO	SI	
1122	FESTA LEONARDINA		SI	NO	NO	SI	
259	FICARELLA ANTONIO		SI	SI	NO	SI	
818	FICCO DAVIDE		SI	SI	NO	SI	
749	FILIPPONIO RITA		SI	NO	NO	SI	
431	FILONI CLAUDIO ANTIMO		SI	SI	NO	SI	
376	FILOSA PIERPAOLO		NO	NO	NO	SI	
1290	FINALDI ANTONIO		SI	SI	NO	SI	
207	FINELLI VITTORIO		NO	SI	NO	SI	
290	FINIZIO POMPILIO MERCURIO		SI	SI	NO	SI	
435	FIORE GIOVANNI		NO	NO	NO	SI	
850	FIORE SIMONA ANGELA		SI	SI	SI	SI	
871	FIORENTINO ALESSANDRA		SI	SI	SI	SI	
335	FIRENTI ROSA		SI	NO	SI	SI	
1224	FLORIO TERESA ANNA		SI	SI	NO	SI	
273	FOGLIA MICHELE		SI	SI	NO	SI	
748	FONTANELLO LAURA RITA PIA		SI	SI	SI	SI	
123	FONZETTI MARILENA		SI	SI	NO	SI	
309	FRANCHINO ISABELLA		SI	NO	NO	SI	
1037	FRANCO SERENA		SI	SI	NO	SI	
987	FRASCA ANNA MARIA PALMA RIPALTA		SI	SI	SI	SI	
593	FRASCOLLA ALESSANDRA		SI	SI	NO	SI	

DIPARTIMENTO PROMOZIONE DELLA SALUTE, DEL BENESSERE SOCIALE E DELLO SPORT PER TUTTI - REGIONE PUGLIA

AS - ASSISTENZA PRIMARIA ES - EMERGENZA SANITARIA TERRITORIALE 118
CA - CONTINUITA' ASSISTENZIALE MS - MEDICINA DEI SERVIZI TERRITORIALI
(*) - In ottemperanza al D.M. 07.06.2017 e nota ministeriale prot. n. 35352 del 30.06.2017

REGIONE PUGLIA ASSESSORATO ALLA SANITA'
ATTIVITA' DI MEDICINA GENERALE E GUARDIA MEDICA
GRADUATORIA REGIONALE DOMANDE ANNO 2022
VALIDA PER L'ANNO 2022

'ALLEGATO B'

PROGRESSIVO	NOMINATIVO EMAIL PEC	DATA NASCITA	AS	CA	ES	MS	(*)
1261	FRATTA GIOVANNI MATTEO		SI	SI	NO	SI	
566	FRIJIA ANDREA		NO	SI	SI	NO	
418	FRINO MICHELINA		SI	SI	NO	NO	
761	FRIOLO DIEGO		SI	SI	NO	SI	
475	FRONZI STEFANIA		NO	NO	NO	SI	
1029	FUGGIANO MASSIMILIANO		SI	NO	NO	NO	
683	FUNTO' FABIO		SI	SI	NO	SI	
755	FUSARO LUCREZIA		SI	SI	NO	SI	
436	GABALLO NICOLA		SI	SI	NO	SI	
209	GABRIELE GIOVANNI DONATO		NO	NO	NO	SI	
711	GABRIELI MAURIZIO		NO	NO	NO	SI	
345	GALA ANTONIO		NO	SI	SI	SI	
205	GALANTE VITO		NO	NO	NO	SI	
134	GALANTINO MAURO		SI	SI	NO	SI	
154	GALASSI ANNA CIRA		NO	SI	NO	SI	
998	GALASSO BARBARA		SI	SI	NO	SI	
224	GALASSO DONATO		SI	NO	NO	SI	
76	GALASSO FRANCO LUIGI STEFANO		SI	NO	SI	SI	
264	GALASSO OSCAR		NO	NO	NO	SI	
304	GALATI ANTONIO		SI	NO	NO	SI	
367	GAMBARELLI FRANCESCO PAOLO		SI	SI	SI	SI	
513	GASPARRE MARIANNA		SI	NO	SI	SI	
1207	GASPARRE TERESA		SI	SI	NO	SI	
968	GASPARRE VALENTINA		SI	SI	SI	SI	
907	GASPARRO ANGELA ARIANNA		NO	SI	NO	NO	
1136	GAUDIANO ANGELA		SI	SI	NO	SI	

REGIONE PUGLIA

74

AS - ASSISTENZA PRIMARIA ES - EMERGENZA SANITARIA TERRITORIALE 118
CA - CONTINUITA' ASSISTENZIALE MS - MEDICINA DEI SERVIZI TERRITORIALI
(*) - In ottemperanza al D.M. 07.06.2017 e nota ministeriale prot. n. 35352 del 30.06.2017

REGIONE PUGLIA ASSESSORATO ALLA SANITA'
ATTIVITA' DI MEDICINA GENERALE E GUARDIA MEDICA
GRADUATORIA REGIONALE DOMANDE ANNO 2022
VALIDA PER L'ANNO 2022

'ALLEGATO B'

PROGRESSIVO	NOMINATIVO EMAIL PEC	DATA NASCITA	AS	CA	ES	MS	(*)
896	GENCO TAMARA		NO	SI	NO	SI	
119	GENOVESE ANTONIO		SI	SI	SI	SI	
394	GENTILE GIUSEPPINA		SI	SI	NO	SI	
410	GIACCARI VITO LUIGI PANTALEO		SI	NO	NO	SI	
446	GIALLELLA MARIAROSARIA POMPEA		NO	NO	NO	SI	
904	GIAMMARIO ADELE		SI	SI	SI	SI	
931	GIAMPETRUZZI ANGELICA		SI	SI	SI	SI	
1251	GIAMPORCARO CLAUDIO		SI	SI	NO	SI	
291	GIANCASPRO ROSA		NO	NO	NO	SI	
1021	GIANGRECO LUCIA		SI	SI	NO	SI	
241	GIANNANDREA MILEVA		NO	NO	SI	SI	
140	GIANNATTASIO SERAFINA		NO	NO	NO	SI	
597	GIANNINI ANNA ROSA		NO	NO	NO	SI	
758	GIANNONE NICOLA		NO	NO	SI	SI	
543	GIANNUZZI DARIO		NO	NO	NO	SI	
383	GIGANTE FRANCESCO		SI	SI	NO	SI	
626	GILIBERTI SAVERIO		SI	SI	NO	SI	
1284	GIORDANO CHIARA		SI	NO	NO	NO	
814	GIORDANO FRANCESCA		SI	NO	NO	SI	
138	GIORDANO GIUSEPPE		SI	NO	NO	SI	
293	GIOVE EUGENIO		SI	NO	NO	SI	
139	GIOVE MARIA		NO	NO	NO	SI	
1289	GIOVINAZZI MARIA GIOVANNA		SI	SI	NO	SI	
370	GIUGNO MARIO		SI	NO	NO	SI	
621	GIULIANI CHIARA		SI	SI	NO	NO	
1158	GIULIANI STANISLAO		SI	SI	NO	SI	

REGIONE PUGLIA

75

AS - ASSISTENZA PRIMARIA ES - EMERGENZA SANITARIA TERRITORIALE 118
CA - CONTINUITA' ASSISTENZIALE MS - MEDICINA DEI SERVIZI TERRITORIALI
(*) - In ottemperanza al D.M. 07.06.2017 e nota ministeriale prot. n. 35352 del 30.06.2017

REGIONE PUGLIA ASSESSORATO ALLA SANITA'
ATTIVITA' DI MEDICINA GENERALE E GUARDIA MEDICA
GRADUATORIA REGIONALE DOMANDE ANNO 2022
VALIDA PER L'ANNO 2022

'ALLEGATO B'

PROGRESSIVO	NOMINATIVO EMAIL PEC	DATA NASCITA	AS	CA	ES	MS	(*)
720	GIUNCATO GIULIA		NO	SI	SI	SI	
71	GIUSTINIANO ROSALIA FRANCESCA		NO	NO	NO	SI	
733	GIUZIO GIAMPIERO		SI	SI	SI	SI	
388	GJERGJI IDA		SI	SI	NO	SI	
996	GLORIA FRANCESCO		SI	SI	NO	SI	
737	GODONE MARCO		NO	SI	NO	NO	
564	GOFFREDO LIANA		NO	NO	SI	SI	
764	GORGOGLIONE FRANCESCO		SI	SI	NO	SI	
50	GRAVILI GIULIO MAURO		NO	NO	SI	SI	
1258	GRAVILI IMMACOLATA MARIA		SI	SI	NO	SI	
1154	GRAZIANI FABRIZIA		SI	SI	NO	NO	
328	GRECO ANTONIO		SI	NO	NO	SI	
1066	GRECO CHIARA		SI	SI	NO	SI	
1139	GRECO EMANUELA		SI	SI	NO	SI	
490	GRECO FABIO		NO	NO	NO	SI	
33	GRECO FABRIZIO		NO	NO	NO	SI	
1002	GRECO FRANCESCA		SI	SI	NO	SI	
172	GRECO MARIA GIOVANNA		SI	NO	SI	SI	
442	GRECO MARIA ROSARIA		SI	SI	SI	SI	
926	GRECO SILVIA FORTUNATA		SI	SI	NO	SI	
122	GRECO VINCENZA		SI	NO	NO	SI	
404	GRIECO PIETRO		SI	SI	NO	SI	
1060	GRIMALDI LORENA		SI	SI	NO	NO	
639	GROSSO DANIELA		SI	SI	SI	NO	
155	GUADALUPI EUPREMIO		NO	NO	NO	SI	
222	GUARAGNA CARMELA		SI	SI	NO	SI	

REGIONE PUGLIA

76

AS - ASSISTENZA PRIMARIA ES - EMERGENZA SANITARIA TERRITORIALE 118
CA - CONTINUITA' ASSISTENZIALE MS - MEDICINA DEI SERVIZI TERRITORIALI
(*) - In ottemperanza al D.M. 07.06.2017 e nota ministeriale prot. n. 35352 del 30.06.2017

REGIONE PUGLIA ASSESSORATO ALLA SANITA'
ATTIVITA' DI MEDICINA GENERALE E GUARDIA MEDICA
GRADUATORIA REGIONALE DOMANDE ANNO 2022
VALIDA PER L'ANNO 2022

'ALLEGATO B'

PROGRESSIVO	NOMINATIVO EMAIL PEC	DATA NASCITA	AS	CA	ES	MS	(*)
802	GUERRA MARTA		NO	NO	NO	SI	
799	GUERRIERI NAZARIO		SI	NO	NO	SI	
1264	GUGLIELMI VITANTONIO		SI	NO	NO	NO	
914	GUGLIELMO GIOVANNI		SI	SI	NO	SI	
1068	GUICCIARDINI STEFANO		SI	SI	NO	NO	
450	IACOBELLIS GRAZIA		NO	NO	SI	SI	
1254	IACOBELLIS MARIA ANTONIETTA		SI	NO	NO	NO	
398	IACOBELLIS SILVIO		SI	NO	NO	SI	
451	IACOBELLIS VALERIO IVAN		NO	NO	SI	SI	
979	IADAROLA GIUSEPPE		SI	SI	NO	SI	
14	IANNANTUONI ALFREDO MICHELE		NO	SI	NO	NO	
730	IL PASTORE ANGELO		SI	SI	NO	NO	
1017	IMBRIANI MARIA ELENA		SI	NO	NO	SI	
174	INCORONATO VINCENZO		SI	SI	NO	SI	
905	INDELLICATI ANTONIA MARIA		SI	SI	SI	SI	
832	INFANTE ANGELO DAMIANO		SI	SI	NO	NO	
972	INGALLO MARTINA		SI	NO	NO	NO	
573	INGAROZZA MARIA ANTONIETTA		NO	SI	SI	SI	
950	INGIANNI NICOLETTA		SI	SI	NO	SI	
270	INNOCENZI GIUSEPPE		SI	SI	NO	SI	
1150	INTENZO SILVIA		SI	SI	NO	SI	
551	INTIGLIETTA MARIA ROSA		NO	SI	NO	NO	
58	IORIO GIUSEPPE		SI	NO	NO	NO	
631	IOVINE VINCENZO		SI	SI	NO	SI	
829	IPPATI ERIKA		SI	NO	NO	SI	
591	IULE FRANCESCO		NO	NO	NO	SI	

REGIONE PUGLIA

47

AS - ASSISTENZA PRIMARIA ES - EMERGENZA SANITARIA TERRITORIALE 118
CA - CONTINUITA' ASSISTENZIALE MS - MEDICINA DEI SERVIZI TERRITORIALI
(*) - In ottemperanza al D.M. 07.06.2017 e nota ministeriale prot. n. 35352 del 30.06.2017

REGIONE PUGLIA ASSESSORATO ALLA SANITA'
ATTIVITA' DI MEDICINA GENERALE E GUARDIA MEDICA
GRADUATORIA REGIONALE DOMANDE ANNO 2022
VALIDA PER L'ANNO 2022

'ALLEGATO B'

PROGRESSIVO	NOMINATIVO EMAIL PEC	DATA NASCITA	AS	CA	ES	MS	(*)
330	KUSHTA GAZMIR		SI	SI	NO	SI	
299	LA MANNA MATILDE		SI	NO	NO	SI	
151	LA TORRE GIUSEPPE		NO	NO	SI	SI	
393	LABARILE TERESA		SI	SI	NO	SI	
1272	LABOMBARDA DAMIANO		SI	SI	NO	SI	
698	LADISA FILOMENA		SI	NO	SI	SI	
568	LAGIOIA PIETRO		NO	NO	SI	SI	
1292	LAMANNA ANTONIO		SI	SI	NO	SI	
22	LAMANNA GAETANO		NO	SI	SI	NO	
478	LAMBERTI NICOLA		SI	SI	NO	NO	
399	LAMONACA GRAZIA		SI	SI	NO	SI	
258	LAMORGESE MARIO		NO	NO	SI	SI	
632	LANDI LILIANA		SI	NO	NO	SI	
891	LANZILLOTTA GRAZIA		SI	NO	NO	SI	
116	LAPADULA ANGELO RAFFAELE		SI	SI	NO	SI	
940	LAQUALE VITTORIANA		NO	SI	SI	SI	
1211	LARATO ANNA		SI	SI	SI	SI	
380	LARICCHIA FRANCESCO		SI	SI	NO	SI	
1265	LARICCHIA FRANCESCO GIOVANNI		SI	NO	NO	SI	
486	LARRONE MARIA FEDELE		SI	NO	SI	SI	
417	LASCIARREA ANDREA		SI	SI	NO	SI	
679	LASORELLA ANNARITA		SI	SI	NO	SI	
317	LASSANDRO MARIA		NO	NO	NO	SI	
327	LATERZA SALVATORE PIETRO COSIMO		NO	SI	NO	SI	
797	LATIANO PIETRO PIO		SI	SI	NO	SI	
37	LATORRE ROSA MARIA		NO	SI	NO	SI	

78

AS - ASSISTENZA PRIMARIA ES - EMERGENZA SANITARIA TERRITORIALE 118
CA - CONTINUITA' ASSISTENZIALE MS - MEDICINA DEI SERVIZI TERRITORIALI
(*) - In ottemperanza al D.M. 07.06.2017 e nota ministeriale prot. n. 35352 del 30.06.2017

REGIONE PUGLIA ASSESSORATO ALLA SANITA'
ATTIVITA' DI MEDICINA GENERALE E GUARDIA MEDICA
GRADUATORIA REGIONALE DOMANDE ANNO 2022
VALIDA PER L'ANNO 2022

'ALLEGATO B'

PROGRESSIVO	NOMINATIVO EMAIL PEC	DATA NASCITA	AS	CA	ES	MS	(*)
649	LAURIOLA ORAZIO		SI	NO	NO	SI	
978	LAVOPA CRISTINA		NO	NO	NO	SI	
836	LEALI ANNA MARIA		SI	SI	SI	SI	
811	LEGGIERI CONCETTA LUANA		NO	NO	NO	SI	
144	LEGROTTAGLIE FRANCESCO		NO	NO	SI	SI	
646	LEO ALESSANDRA		NO	NO	NO	SI	
168	LEO DONATO		NO	NO	NO	SI	
656	LEO GIUSEPPE ANGELO		NO	SI	NO	SI	
314	LEO NICOLA		SI	SI	NO	SI	
1281	LEONE NINO		SI	NO	NO	NO	
422	LEPORE DONATO		NO	SI	SI	SI	
1005	LEUZZI CHIARA		SI	SI	NO	SI	
447	LEUZZI GIUSEPPE		SI	NO	NO	SI	
600	LEVOTE MILENA		SI	NO	NO	NO	
572	LIACI LUIGI		SI	SI	SI	SI	
340	LICCIARDI ALDO		SI	NO	NO	SI	
627	LIGORI RAFFAELE		NO	NO	NO	SI	
326	LIGUIGLI VITO MASSIMO		NO	NO	NO	SI	
801	LINCIANO FRANCESCA		NO	SI	NO	SI	
311	LIONETTI PAOLO VITTORIO		SI	SI	NO	NO	
25	LIOTINO MARIA DONATA		NO	SI	NO	SI	
772	LISI TERESA		SI	SI	SI	NO	
883	LO RE GIOVANNA		SI	SI	SI	SI	
983	LO STORTO MARINA		SI	SI	NO	SI	
1159	LOBREGLIO ELISA		SI	SI	NO	SI	
892	LOGRIECO MAGDA		SI	SI	NO	SI	

REGIONE PUGLIA

79

AS - ASSISTENZA PRIMARIA ES - EMERGENZA SANITARIA TERRITORIALE 118
CA - CONTINUITA' ASSISTENZIALE MS - MEDICINA DEI SERVIZI TERRITORIALI
(*) - In ottemperanza al D.M. 07.06.2017 e nota ministeriale prot. n. 35352 del 30.06.2017

REGIONE PUGLIA ASSESSORATO ALLA SANITA'
ATTIVITA' DI MEDICINA GENERALE E GUARDIA MEDICA
GRADUATORIA REGIONALE DOMANDE ANNO 2022
VALIDA PER L'ANNO 2022

'ALLEGATO B'

PROGRESSIVO	NOMINATIVO EMAIL PEC	DATA NASCITA	AS	CA	ES	MS	(*)
620	LOGROSCINO ANTONIO		SI	NO	NO	SI	
736	LOIACONO GIUSEPPE		SI	SI	NO	SI	
653	LOIZZO PAOLO		SI	SI	SI	SI	
3	LOLATTE VINCENZO		NO	SI	NO	SI	
323	LOMANGINO MARIA		NO	SI	SI	SI	
935	LOMBARDI ELEONORA		SI	SI	NO	NO	
783	LOMBARDOZZI MICHELE MARCELLO		NO	NO	SI	SI	
594	LOMURNO ANNA		NO	SI	NO	SI	
362	LONGO ROSA		SI	NO	NO	SI	
616	LONIGRO DAVIDE		SI	NO	SI	SI	
242	LOPEZ FRANCESCHINA		SI	NO	SI	SI	
1131	LOPORCHIO GERARDO		SI	SI	SI	SI	
1153	LOPRIENO MARIA CHIARA		SI	SI	NO	NO	
786	LOPRIORE ANNA		SI	NO	SI	SI	
866	LORUSSO CATERINA		SI	SI	SI	SI	
855	LORUSSO MICHELE PIO GASPARE		SI	SI	SI	SI	
267	LORUSSO NICOLA		SI	NO	NO	SI	
438	LOSETO CELESTINO		SI	SI	NO	SI	
534	LOSITO VINCENZO		NO	NO	SI	SI	
886	LOTITO FEDERICA DANIELA		SI	SI	SI	SI	
346	LOVINO ANTONIO		SI	SI	NO	SI	
164	LOZUPONE AGATA		NO	NO	SI	SI	
1240	LUCCHESE MARIA ANNA		SI	SI	NO	SI	
704	LUCINIO ADALISA		NO	NO	NO	SI	
673	LUCREZIO LAURA		NO	NO	NO	SI	
1279	LUISI VITO		SI	NO	NO	SI	

REGIONE PUGLIA

80

AS - ASSISTENZA PRIMARIA ES - EMERGENZA SANITARIA TERRITORIALE 118
CA - CONTINUITA' ASSISTENZIALE MS - MEDICINA DEI SERVIZI TERRITORIALI
(*) - In ottemperanza al D.M. 07.06.2017 e nota ministeriale prot. n. 35352 del 30.06.2017

REGIONE PUGLIA ASSESSORATO ALLA SANITA'
ATTIVITA' DI MEDICINA GENERALE E GUARDIA MEDICA
GRADUATORIA REGIONALE DOMANDE ANNO 2022
VALIDA PER L'ANNO 2022

'ALLEGATO B'

PROGRESSIVO	NOMINATIVO EMAIL PEC	DATA NASCITA	AS	CA	ES	MS	(*)
1038	LURDO FRANCESCO		SI	SI	NO	SI	
1093	MADIO CLAUDIO		SI	NO	NO	NO	
499	MAGGIO PATRIZIA		NO	NO	NO	SI	
1147	MAGISTA' STEFANIA		SI	SI	NO	SI	
473	MAGNIFICO MARTA		SI	NO	NO	SI	
1067	MAINO ALESSANDRA		SI	SI	NO	SI	
833	MAIORANO ANNAMARIA		SI	NO	SI	SI	
805	MAIORINO MARIA ROSARIA		SI	SI	SI	SI	
954	MAJELLARO FRANCESCO		SI	SI	SI	SI	
170	MALAGNINI DARIO		NO	SI	NO	SI	
1081	MALCANGI KATIA NICOLETTA		SI	SI	SI	NO	
841	MALERBA ANGELA		SI	SI	SI	SI	
885	MALERBA FEDERICA		SI	SI	NO	SI	
522	MALLARDI ROSA		SI	NO	NO	SI	
984	MALVASI MARILENA		SI	SI	SI	SI	
26	MANCA GRAZIANO		NO	SI	SI	SI	
969	MANCHISI MARCELLO		SI	SI	NO	NO	
546	MANCINI NUNZIA		SI	SI	NO	SI	
576	MANCINI PATRIZIA		NO	NO	SI	SI	
195	MANFREDI MARIANNA		NO	NO	NO	SI	
514	MANGIA SERGIO		NO	NO	NO	SI	
4	MANGIALETTO CARMELA		NO	SI	NO	SI	
900	MANGIERI ALESSIA		SI	SI	SI	SI	
1076	MANIERI-ELIA MARIA GIULIA		SI	SI	NO	SI	
1287	MANIGRASSO MARIA ROSARIA		SI	NO	NO	SI	
824	MANNARINI GLORIA		SI	SI	NO	SI	

REGIONE PUGLIA

81

AS - ASSISTENZA PRIMARIA ES - EMERGENZA SANITARIA TERRITORIALE 118
CA - CONTINUITA' ASSISTENZIALE MS - MEDICINA DEI SERVIZI TERRITORIALI
(*) - In ottemperanza al D.M. 07.06.2017 e nota ministeriale prot. n. 35352 del 30.06.2017

REGIONE PUGLIA ASSESSORATO ALLA SANITA'
ATTIVITA' DI MEDICINA GENERALE E GUARDIA MEDICA
GRADUATORIA REGIONALE DOMANDE ANNO 2022
VALIDA PER L'ANNO 2022

'ALLEGATO B'

PROGRESSIVO	NOMINATIVO EMAIL PEC	DATA NASCITA	AS	CA	ES	MS	(*)
1069	MANNI GIULIA MARIA		SI	SI	NO	SI	
1111	MANSI FRANCESCA		SI	SI	NO	SI	
1186	MARAGLINO TERESA		SI	SI	NO	NO	
807	MARAGLINO PERRINI DANIELA MARIA VITTORIA		SI	SI	SI	SI	
483	MARAGO' CONCETTINA		NO	NO	NO	SI	
129	MARANGIONE MAURO		NO	SI	SI	SI	
702	MARASCIULO LUCIA		SI	NO	SI	SI	
145	MARCHESE GIOVANNI		SI	SI	NO	SI	
536	MARCIANTE GIOVANNI		NO	SI	NO	SI	
1112	MARCOLONGO SERAFINO		SI	SI	SI	SI	
611	MARCOTRIGIANO ALESSANDRA		NO	NO	SI	SI	
215	MARCOTRIGIANO TOMMASO		SI	NO	SI	SI	
78	MARGILIO FRANCESCO		NO	NO	NO	SI	
540	MARIANI GIULIO		SI	NO	NO	SI	
865	MARIANO BARBARA		SI	SI	SI	SI	
614	MARIANO MARIA LUISA		SI	NO	NO	SI	
1160	MARINELLI ALESSIO		SI	SI	NO	SI	
146	MARINELLI ANNA TERESA		NO	NO	SI	SI	
386	MARINELLI FRANCESCO		SI	SI	NO	SI	
985	MARINI CHIARA		SI	SI	NO	SI	
468	MARINO COSIMO		SI	NO	NO	SI	
180	MARINO MARCELLO		SI	NO	SI	SI	
773	MARRA ARIANNA		NO	SI	SI	SI	
62	MARRA DAVIDE		SI	SI	NO	SI	
846	MARRA FRANCESCO		SI	SI	NO	SI	
859	MARRELLA MARIA CHIARA		NO	SI	NO	SI	

REGIONE PUGLIA

82

AS - ASSISTENZA PRIMARIA ES - EMERGENZA SANITARIA TERRITORIALE 118
CA - CONTINUITA' ASSISTENZIALE MS - MEDICINA DEI SERVIZI TERRITORIALI
(*) - In ottemperanza al D.M. 07.06.2017 e nota ministeriale prot. n. 35352 del 30.06.2017

REGIONE PUGLIA ASSESSORATO ALLA SANITA'
ATTIVITA' DI MEDICINA GENERALE E GUARDIA MEDICA
GRADUATORIA REGIONALE DOMANDE ANNO 2022
VALIDA PER L'ANNO 2022

'ALLEGATO B'

PROGRESSIVO	NOMINATIVO EMAIL PEC	DATA NASCITA	AS	CA	ES	MS	(*)
638	MARRONE FRANCESCO PAOLO		NO	NO	NO	SI	
74	MARSEGLIA ANTONIO		NO	NO	NO	SI	
397	MARTELLOTTA LOLA LOREDANA		SI	SI	NO	NO	
562	MARTINA ANNAMARIA		NO	SI	SI	SI	
884	MARTINA GIULIO		SI	SI	NO	SI	
779	MARTINO ANTONIO		SI	NO	NO	SI	
1137	MARTINO GIUSEPPE		NO	SI	NO	NO	
921	MARTUCCI GENOVEFFA		SI	NO	NO	SI	
385	MARZO ANTONELLA		SI	NO	NO	SI	
368	MARZULLI LETIZIA		SI	SI	NO	SI	
1195	MARZULLI NUNZIA		SI	SI	NO	SI	
165	MASCOLO MARIO		SI	NO	SI	SI	
423	MASELLI RITA		SI	SI	NO	SI	
1267	MASI ANDREANA		SI	SI	NO	SI	
482	MASI GIOVANNI		SI	SI	NO	SI	
719	MASI VINCENZO		SI	NO	SI	SI	
835	MASIELLO MARIA		NO	SI	NO	NO	
272	MASIELLO NICOLA		SI	NO	SI	SI	
1201	MASTANDREA VINCENZO		SI	SI	NO	SI	
480	MASTROMAURO MARIA STEFANIA		SI	NO	NO	SI	
933	MASTRONARDI ROSA		SI	SI	SI	SI	
276	MASTRONARDI ROSA MARIA		SI	SI	NO	SI	
919	MASTROPIETRO GRAZIA		NO	SI	SI	SI	
1130	MASTROVITI SILVIA		SI	SI	NO	NO	
156	MASUCCI MARIA GIANCARLA		NO	NO	SI	SI	
227	MATARRESE FRANCESCO		NO	NO	NO	SI	

REGIONE PUGLIA

83

AS - ASSISTENZA PRIMARIA ES - EMERGENZA SANITARIA TERRITORIALE 118
CA - CONTINUITA' ASSISTENZIALE MS - MEDICINA DEI SERVIZI TERRITORIALI
(*) - In ottemperanza al D.M. 07.06.2017 e nota ministeriale prot. n. 35352 del 30.06.2017

REGIONE PUGLIA ASSESSORATO ALLA SANITA'
ATTIVITA' DI MEDICINA GENERALE E GUARDIA MEDICA
GRADUATORIA REGIONALE DOMANDE ANNO 2022
VALIDA PER L'ANNO 2022

'ALLEGATO B'

PROGRESSIVO	NOMINATIVO EMAIL PEC	DATA NASCITA	AS	CA	ES	MS	(*)
471	MATERA GIOVANNI		SI	SI	SI	SI	
1236	MAURANTONIO ANTONELLA		SI	SI	NO	SI	
825	MAZELLI GLORIA DONATA		SI	SI	NO	SI	
257	MAZZARELLA NICOLA		SI	NO	NO	SI	
310	MAZZARELLA PAOLO		NO	NO	SI	NO	
598	MAZZEI MARIA PIA		SI	SI	SI	SI	
487	MAZZEO LUCA		NO	NO	SI	SI	
1178	MAZZILLI DANIELE		SI	NO	NO	NO	
1138	MAZZOTTA FRANCESCO		SI	SI	NO	SI	
575	MAZZOTTA LUIGI BONAFEDE		SI	NO	NO	SI	
952	MAZZOTTA MARINA		SI	SI	NO	SI	
229	MAZZOTTA NINI'		SI	NO	NO	NO	
334	MECCA CARMINE		SI	NO	NO	NO	
318	MEDAGLI GIORGIO		NO	NO	SI	SI	
509	MELATO GIULIO		NO	SI	SI	SI	
419	MELE ADELE		SI	SI	NO	SI	
999	MELE ALFONSO		SI	SI	NO	NO	
369	MELE MARIO		SI	SI	NO	SI	
413	MELE PAOLA		SI	SI	NO	SI	
837	MELETI MASSIMO		NO	SI	NO	NO	
617	MELGIOVANNI CRISTINA		SI	NO	NO	SI	
1009	MELI JUSTINE		SI	SI	NO	SI	
296	MELIOTA NICOLA		NO	NO	SI	SI	
1033	MELLONE ANTONIA		SI	SI	NO	SI	
459	MEMEO CARLO		SI	NO	NO	SI	
1234	MENDILICCHIO MARINA		SI	SI	NO	NO	

DIPARTIMENTO PROMOZIONE DELLA SALUTE, DEL BENESSERE SOCIALE E DELLO SPORT PER TUTTI – REGIONE PUGLIA

34

AS - ASSISTENZA PRIMARIA ES - EMERGENZA SANITARIA TERRITORIALE 118
CA - CONTINUITA' ASSISTENZIALE MS - MEDICINA DEI SERVIZI TERRITORIALI
(*) - In ottemperanza al D.M. 07.06.2017 e nota ministeriale prot. n. 35352 del 30.06.2017

REGIONE PUGLIA ASSESSORATO ALLA SANITA'
ATTIVITA' DI MEDICINA GENERALE E GUARDIA MEDICA
GRADUATORIA REGIONALE DOMANDE ANNO 2022
VALIDA PER L'ANNO 2022

'ALLEGATO B'

PROGRESSIVO	NOMINATIVO EMAIL PEC	DATA NASCITA	AS	CA	ES	MS	(*)
161	MENDRANO MARIA CRISTINA		SI	SI	NO	SI	
1149	MENELEO ELEONORA		SI	SI	NO	SI	
955	MENGA ROBERTA		SI	NO	SI	SI	
1133	MENGA ROSA		SI	SI	NO	SI	
93	MENNUTI ROSA		NO	NO	NO	SI	
41	MEO DANIELA CARMELA		NO	NO	NO	SI	
47	MEO FILOMENA MARIA		SI	NO	NO	SI	
815	MERCURI VALENTINA ANTONELLA		NO	SI	NO	SI	
897	MERLA ROBERTA		SI	SI	NO	SI	
569	MESCIA DONATELLA		NO	NO	NO	SI	
869	METRANGOLO GIULIANA		SI	SI	NO	SI	
424	MEZZAPESA NUNZIATA		NO	NO	SI	NO	
8	MEZZINA VINCENZO		NO	SI	NO	SI	
765	MICCOLIS DONATO		SI	SI	NO	SI	
1196	MICHELOTTO ENNIO		SI	SI	NO	NO	
19	MIGLIETTA GIOVANNI		NO	NO	SI	SI	
659	MIGLIETTA LUANA		SI	NO	NO	SI	
658	MIGLIOZZI FEDERICO		SI	SI	NO	SI	
23	MILO POMPEA		NO	NO	SI	SI	
1179	MINEI ANTONELLA		SI	SI	NO	SI	
753	MINUTO LUIGI		NO	SI	SI	NO	
958	MIUCCI FRANCESCA		SI	SI	NO	SI	
48	MODICA VINCENZA		NO	SI	NO	SI	
1188	MODUGNO BORIS		SI	SI	NO	SI	
817	MODUGNO CARMEN		SI	SI	SI	SI	
315	MODUGNO CATERINA		SI	NO	NO	SI	

DIPARTIMENTO PROMOZIONE DELLA SALUTE, DEL BENESSERE SOCIALE E DELLO SPORT PER TUTTI
REGIONE PUGLIA

85

AS - ASSISTENZA PRIMARIA ES - EMERGENZA SANITARIA TERRITORIALE 118
CA - CONTINUITA' ASSISTENZIALE MS - MEDICINA DEI SERVIZI TERRITORIALI
(*) - In ottemperanza al D.M. 07.06.2017 e nota ministeriale prot. n. 35352 del 30.06.2017

REGIONE PUGLIA ASSESSORATO ALLA SANITA'
ATTIVITA' DI MEDICINA GENERALE E GUARDIA MEDICA
GRADUATORIA REGIONALE DOMANDE ANNO 2022
VALIDA PER L'ANNO 2022

'ALLEGATO B'

PROGRESSIVO	NOMINATIVO EMAIL PEC	DATA NASCITA	AS	CA	ES	MS	(*)
1172	MOLINARI STEFANIA		SI	SI	NO	SI	
214	MONOPOLI ANTONIO MARIA CLAUDIO		SI	NO	SI	SI	
767	MONOPOLI GIUSEPPE		NO	NO	NO	SI	
53	MONOPOLI MARIA LUISA PIERA BR		NO	SI	SI	SI	
228	MONOPOLI MARIANO		NO	SI	NO	SI	
759	MONT Y GIRBES EMANUELE		SI	SI	NO	SI	
66	MONTANARO GIOVANNI		NO	NO	SI	SI	
54	MONTENERO SABATINA		NO	NO	SI	SI	
910	MONTINARO CLAUDIA		SI	SI	SI	NO	
671	MONTINARO VINCENZA		NO	SI	NO	SI	
879	MORCIANO ANGELA		SI	SI	SI	SI	
1263	MORCIANO GIAN LUIGI		SI	NO	NO	SI	
91	MORCIANO MARIA ANTONIA		NO	SI	SI	SI	
894	MORETTI ROBERTA		SI	SI	SI	NO	
466	MORISCO MARIA		NO	NO	NO	SI	
364	MORTELLA ANTONINO		SI	NO	NO	NO	
477	MOSCARELLI MICHELE		SI	SI	SI	NO	
582	MOSCHELLA SABINO		NO	NO	NO	SI	
400	MOSTADIM FARAMARZ		SI	NO	NO	SI	
407	MUMMOLO MATTEO		NO	NO	NO	SI	
148	MUOLO LEONILDE LIDIA		NO	SI	SI	SI	
1210	MUOLO LOREDANA		SI	SI	NO	SI	
1193	MURCIANO ALBERTO		SI	SI	NO	SI	
352	MURTHY NARESH		NO	NO	SI	SI	
1228	MUSAJO SOMMA LAURA		SI	NO	NO	NO	
221	MUSCA ALESSANDRO		NO	SI	SI	SI	

REGIONE PUGLIA

86

AS - ASSISTENZA PRIMARIA ES - EMERGENZA SANITARIA TERRITORIALE 118
CA - CONTINUITA' ASSISTENZIALE MS - MEDICINA DEI SERVIZI TERRITORIALI
(*) - In ottemperanza al D.M. 07.06.2017 e nota ministeriale prot. n. 35352 del 30.06.2017

REGIONE PUGLIA ASSESSORATO ALLA SANITA'
ATTIVITA' DI MEDICINA GENERALE E GUARDIA MEDICA
GRADUATORIA REGIONALE DOMANDE ANNO 2022
VALIDA PER L'ANNO 2022

'ALLEGATO B'

PROGRESSIVO	NOMINATIVO EMAIL PEC	DATA NASCITA	AS	CA	ES	MS	(*)
706	MUSCA GIOVANNI		SI	NO	NO	SI	
608	MUSCARELLA CRISTINA		SI	NO	SI	SI	
308	NACCI GRAZIA		SI	SI	NO	SI	
1074	NAMAVAR RAMIN		SI	SI	NO	NO	
185	NANNA DOMENICA MARIA		NO	NO	NO	SI	
1181	NAPOLANO TERESA		SI	SI	NO	NO	
629	NAPOLETANO SILVANA ROSETTA		SI	SI	SI	SI	
173	NAPOLITANO VINCENZO		SI	SI	NO	SI	
1098	NARCISI VALENTINA		SI	SI	NO	SI	
496	NARCOTINO ANTONIO		NO	SI	NO	SI	
449	NARDELLA PIETRO		SI	SI	NO	NO	
130	NARDONE TOMMASO		SI	SI	NO	SI	
186	NASSI ANNA		NO	SI	SI	SI	
1126	NEGRO FEDERICA		SI	SI	NO	SI	
61	NESTOLA GIUSEPPE ANTONIO		NO	NO	NO	SI	
166	NETTI NICOLA		SI	NO	NO	SI	
1	NETTIS NICOLA		NO	SI	NO	SI	
1227	NICASTRO ROSSANA		SI	SI	NO	SI	
109	NICOLI' ANTONIO		SI	NO	NO	SI	
360	NITTI FRANCESCO SAVERIO		SI	NO	NO	SI	
1244	NOCERA LUIGI		SI	SI	NO	SI	
160	NOTARANGELO ANTONIO		SI	SI	NO	SI	
689	NOVELLI MARIAPIA		SI	SI	SI	SI	
389	NOVELLI MICHELE		NO	NO	NO	SI	
481	NOVEMBRE ADRIANO		SI	SI	NO	SI	
1169	NOVIELLI FILIPPO		SI	SI	NO	SI	

REGIONE PUGLIA

87

AS - ASSISTENZA PRIMARIA
CA - CONTINUITA' ASSISTENZIALE
ES - EMERGENZA SANITARIA TERRITORIALE 118
MS - MEDICINA DEI SERVIZI TERRITORIALI
(*) - In ottemperanza al D.M. 07.06.2017 e nota ministeriale prot. n. 35352 del 30.06.2017

REGIONE PUGLIA ASSESSORATO ALLA SANITA'
ATTIVITA' DI MEDICINA GENERALE E GUARDIA MEDICA
GRADUATORIA REGIONALE DOMANDE ANNO 2022
VALIDA PER L'ANNO 2022

'ALLEGATO B'

PROGRESSIVO	NOMINATIVO EMAIL PEC	DATA NASCITA	AS	CA	ES	MS	(*)
158	ORLANDO GIOVANNI		SI	NO	NO	NO	
830	ORLANDO PALMINA		SI	NO	NO	SI	
441	OROFINO CONCETTA		NO	NO	NO	SI	
112	ORSI FLORIANO		NO	SI	SI	SI	
864	OVANI ANNALISA		SI	SI	NO	SI	
147	PACE PIERINA		NO	SI	SI	SI	
223	PACIFICO CONCETTA		NO	SI	SI	SI	
498	PADOVANO VINCENZO		NO	NO	NO	SI	
42	PADULA VINCENZO		NO	SI	SI	SI	
1155	PAGLIA ANNALISA		SI	SI	NO	SI	
329	PAGLIARO RAFFAELE		SI	NO	NO	SI	
696	PALAMA' ADDOLORATA		SI	NO	NO	SI	
528	PALAZZO DAVIDE		SI	SI	NO	NO	
1146	PALERMO TERESA		SI	SI	NO	SI	
103	PALESE PIERLUIGI		SI	SI	NO	SI	
1010	PALETTA LORENZO		SI	SI	NO	NO	
691	PALMA ANDREA		SI	SI	NO	SI	
1019	PALMA LAVINIA		SI	NO	NO	NO	
771	PALMIERI ANNALISA		NO	SI	NO	SI	
951	PALMIERO MELANIA		SI	SI	SI	SI	
354	PALMISANO MARGHERITA		SI	NO	NO	NO	
918	PALMITESSA FRANCESCA		SI	SI	NO	NO	
1198	PALMITESSA MARIA ROSARIA		SI	NO	NO	NO	
768	PALUMBO DOMENICO		NO	NO	NO	SI	
531	PALUMBO DONATELLA		SI	SI	NO	SI	
1119	PALUMBO MARIA GIOVANNA		SI	SI	NO	SI	

DIPARTIMENTO PROMOZIONE DELLA SALUTE, DEL BENESSERE SOCIALE E DELLO SPORT PER TUTTI - REGIONE PUGLIA

88

AS - ASSISTENZA PRIMARIA ES - EMERGENZA SANITARIA TERRITORIALE 118
CA - CONTINUITA' ASSISTENZIALE MS - MEDICINA DEI SERVIZI TERRITORIALI
(*) - In ottemperanza al D.M. 07.06.2017 e nota ministeriale prot. n. 35352 del 30.06.2017

REGIONE PUGLIA ASSESSORATO ALLA SANITA'
ATTIVITA' DI MEDICINA GENERALE E GUARDIA MEDICA
GRADUATORIA REGIONALE DOMANDE ANNO 2022
VALIDA PER L'ANNO 2022

'ALLEGATO B'

PROGRESSIVO	NOMINATIVO EMAIL PEC	DATA NASCITA	AS	CA	ES	MS	(*)
577	PALUMBO MARIANA		NO	NO	NO	SI	
206	PALUMBO PIERLUIGI		SI	SI	NO	SI	
524	PALUMMIERI BIAGIO		SI	SI	NO	SI	
560	PANARO ARCANGELA		NO	NO	SI	SI	
220	PANEBIANCO SERGIO WALTER		NO	SI	NO	SI	
1107	PANEBIANCO TERESA		SI	SI	SI	SI	
454	PANNA CARMELO		SI	SI	NO	SI	
909	PANNIELLO CARLA ANGELA		SI	NO	NO	SI	
677	PANSINI ELISABETTA		NO	NO	SI	SI	
495	PANSINI VALERIA		SI	SI	NO	SI	
1099	PANTALEO ANNA DONATA		SI	SI	NO	SI	
804	PANUNZIO ANNALISA		SI	SI	SI	SI	
46	PANUNZIO MICHELE		NO	NO	SI	SI	
718	PANUZZO LAURA		SI	SI	SI	SI	
1231	PAOLELLI DANIELE		SI	SI	NO	SI	
1045	PAOLICELLI ISABELLA		SI	SI	NO	SI	
1177	PAOLILLO ROSA		SI	SI	NO	NO	
790	PAPA CLAUDIAMARIA		SI	SI	SI	SI	
63	PAPALATO EUGENIA ROSARIA		NO	SI	NO	SI	
456	PAPALILLO VINCENZO		NO	NO	SI	SI	
793	PAPAPICCO VINCENZO		NO	SI	SI	NO	
1189	PAPARELLA DOMENICO		SI	SI	NO	SI	
839	PAPPAGALLO FABIO		SI	NO	SI	SI	
961	PAREO JACOPO		SI	SI	NO	SI	
131	PARIGINO SALVATORE		SI	SI	NO	SI	
348	PARISI ANNA ROSARIA		SI	SI	NO	SI	

REGIONE PUGLIA

89

AS - ASSISTENZA PRIMARIA ES - EMERGENZA SANITARIA TERRITORIALE 118
CA - CONTINUITA' ASSISTENZIALE MS - MEDICINA DEI SERVIZI TERRITORIALI
(*) - In ottemperanza al D.M. 07.06.2017 e nota ministeriale prot. n. 35352 del 30.06.2017

REGIONE PUGLIA ASSESSORATO ALLA SANITA'
ATTIVITA' DI MEDICINA GENERALE E GUARDIA MEDICA
GRADUATORIA REGIONALE DOMANDE ANNO 2022
VALIDA PER L'ANNO 2022

'ALLEGATO B'

PROGRESSIVO	NOMINATIVO EMAIL PEC	DATA NASCITA	AS	CA	ES	MS	(*)
233	PASCAZIO GIOVANNI		SI	NO	NO	SI	
601	PASCULLI MICHELE		SI	NO	SI	SI	
997	PASQUALI FRANCESCO		NO	SI	NO	SI	
1049	PASSABI' EMILIANO		SI	SI	NO	NO	
1124	PASTANELLA FILOMENA		SI	SI	NO	SI	
694	PASTORE ADDOLORATA		NO	NO	SI	SI	
511	PASTORE BIAGIO ANTONIO		SI	SI	NO	SI	
1156	PASTORE GIOVANNA		SI	SI	SI	SI	
1031	PASTORE VALENTINA		SI	NO	NO	NO	
1078	PATANO FRANCESCO		SI	SI	SI	SI	
637	PATERA GIANLUCA		NO	NO	NO	SI	
302	PATIMO MARIA		SI	SI	NO	SI	
1232	PATRUNO MARIA MICHELA		SI	SI	NO	SI	
60	PAZIENZA RAFFAELE		NO	NO	NO	SI	
1277	PEDICO MICHELE		SI	SI	NO	SI	
1118	PELLEGRINI ANNA		SI	SI	NO	SI	
895	PELLEGRINO FLAVIA		SI	NO	SI	SI	
1184	PELLEGRINO MARIA RITA		SI	SI	NO	NO	
1165	PELLEGRINO VALERIA		NO	SI	NO	NO	
1101	PELLICCIOTTI ROSA LUCIA		SI	SI	SI	SI	
1100	PENZO MICHELANGELO		SI	NO	NO	NO	
1106	PERFETTI SILVIA		SI	NO	NO	NO	
760	PERLANGELI GIUSEPPE		SI	SI	NO	SI	
261	PERNA FILOMENA		SI	SI	NO	SI	
510	PERNA ROBERTO		SI	SI	SI	SI	
643	PERNICE ANTONELLO		SI	SI	NO	SI	

REGIONE PUGLIA

90

AS - ASSISTENZA PRIMARIA ES - EMERGENZA SANITARIA TERRITORIALE 118
CA - CONTINUITA' ASSISTENZIALE MS - MEDICINA DEI SERVIZI TERRITORIALI
(*) - In ottemperanza al D.M. 07.06.2017 e nota ministeriale prot. n. 35352 del 30.06.2017

REGIONE PUGLIA ASSESSORATO ALLA SANITA'
ATTIVITA' DI MEDICINA GENERALE E GUARDIA MEDICA
GRADUATORIA REGIONALE DOMANDE ANNO 2022
VALIDA PER L'ANNO 2022

'ALLEGATO B'

PROGRESSIVO	NOMINATIVO EMAIL PEC	DATA NASCITA	AS	CA	ES	MS	(*)
756	PERRONE EGIDIO		SI	NO	NO	SI	
1013	PERRONE TIZIANO		SI	SI	NO	NO	
268	PERULLI ALBERTO		SI	NO	NO	SI	
381	PESCE ROSA VINCENZA		NO	NO	SI	SI	
1235	PESOLA CRISTINA		SI	SI	SI	SI	
588	PETITO PATRIZIA		SI	NO	NO	SI	
6	PETITTI GIOVANNI		NO	SI	NO	SI	
507	PETITTI RAFFAELLO		NO	NO	SI	SI	
844	PETRACCARO AGOSTINO		SI	SI	NO	NO	
1245	PETRELLI CINZIA GABRIELLA		SI	SI	NO	SI	
1039	PETRELLI MARIA		SI	SI	NO	SI	
387	PETRERA ELENA		SI	SI	NO	SI	
856	PETROSILLO COSIMO		SI	SI	SI	SI	
1208	PETRUZZELLA DOMENICO		SI	SI	NO	NO	
633	PETRUZZELLI MARIA FONTE		NO	SI	NO	SI	
349	PEZZOLLA LUCIANA		SI	SI	NO	SI	
665	PEZZUTO ANTONIO		SI	NO	NO	SI	
247	PEZZUTO ORONZO		SI	SI	NO	SI	
893	PIATTELLI MARIA LUISA		SI	SI	NO	SI	
1135	PICCA FRANCESCO		SI	SI	NO	NO	
1203	PICCOLOMO ANTONIO		SI	SI	NO	SI	
668	PICUCCI EUGENIA		SI	SI	NO	SI	
2	PIEMONTESE LINA		NO	NO	NO	SI	
98	PIERRO ALFREDO		SI	NO	NO	SI	
24	PINCIO NELLA LUIGIA		NO	NO	NO	SI	
251	PINTO ANNA MARIA		NO	NO	SI	SI	

REGIONE PUGLIA

AS - ASSISTENZA PRIMARIA ES - EMERGENZA SANITARIA TERRITORIALE 118
CA - CONTINUITA' ASSISTENZIALE MS - MEDICINA DEI SERVIZI TERRITORIALI
(*) - In ottemperanza al D.M. 07.06.2017 e nota ministeriale prot. n. 35352 del 30.06.2017

REGIONE PUGLIA ASSESSORATO ALLA SANITA'
ATTIVITA' DI MEDICINA GENERALE E GUARDIA MEDICA
GRADUATORIA REGIONALE DOMANDE ANNO 2022
VALIDA PER L'ANNO 2022

'ALLEGATO B'

PROGRESSIVO	NOMINATIVO EMAIL PEC	DATA NASCITA	AS	CA	ES	MS	(*)
248	PINTO LAURA		NO	SI	NO	NO	
443	PINZO MARCELLO ANTONIO		NO	SI	NO	SI	
1164	PIRO CHIARA		SI	SI	NO	SI	
1046	PISCITELLI ANTONIO		SI	SI	NO	SI	
505	PISCOPIELLO ANTONELLA		NO	NO	SI	SI	
1134	PISICCHIO GIUSEPPE		SI	SI	NO	SI	
1044	PITITTO FORTUNATO		SI	SI	NO	SI	
1218	PIVA GIANCARLO		SI	SI	NO	SI	
512	PLACENTINO NUNZIA PIA		NO	SI	NO	SI	
520	PLACENTINO ROBERTA ANNA		NO	SI	NO	SI	
1217	POLICANO ALESSIA		SI	NO	NO	NO	
1194	POLITO MARELLA		SI	SI	NO	SI	
479	POLVERE ROSANNA		NO	NO	NO	SI	
489	POMANTE MIRANDA		NO	NO	NO	SI	
1050	PONTRELLI DANIELA		SI	SI	NO	NO	
427	PORTACCI CAROLINA		SI	SI	NO	NO	
606	PORTACCI MASSIMO		SI	NO	NO	NO	
274	PORTALATINI PAOLA ELISABETTA		NO	SI	NO	SI	
949	PORZANO ALESSANDRO P		SI	SI	NO	SI	
243	POTENZA CIRO MARCELLO		NO	NO	NO	SI	
240	POVERO CORRADO		SI	SI	NO	NO	
1095	POZZOLANTE RENATO		SI	SI	SI	SI	
947	PRANZO MARIA ROSARIA		SI	SI	NO	NO	
95	PRASTARO SERGIO		NO	SI	SI	SI	
574	PRECONE DAVIDE		SI	SI	SI	NO	
110	PRENCIPE LORENZO		NO	NO	SI	SI	

REGIONE PUGLIA

92

AS - ASSISTENZA PRIMARIA ES - EMERGENZA SANITARIA TERRITORIALE 118
CA - CONTINUITA' ASSISTENZIALE MS - MEDICINA DEI SERVIZI TERRITORIALI
(*) - In ottemperanza al D.M. 07.06.2017 e nota ministeriale prot. n. 35352 del 30.06.2017

REGIONE PUGLIA ASSESSORATO ALLA SANITA'
ATTIVITA' DI MEDICINA GENERALE E GUARDIA MEDICA
GRADUATORIA REGIONALE DOMANDE ANNO 2022
VALIDA PER L'ANNO 2022

'ALLEGATO B'

PROGRESSIVO	NOMINATIVO EMAIL PEC	DATA NASCITA	AS	CA	ES	MS	(*)
1127	PRESICCE MARIA LORY		SI	SI	NO	SI	
635	PROTA DANIELA		SI	SI	SI	SI	
981	PROTA FABIO		SI	SI	NO	NO	
51	PROTOPAPA MARCELLO		SI	SI	NO	SI	
687	PROTOPAPA MARCO		NO	SI	NO	SI	
680	PUNZO MARCO		NO	NO	SI	SI	
1230	PUPILLO LUCIA MARCELLA		SI	NO	NO	NO	
55	PUTIGNANO GIOVANNI PAOLO		NO	SI	SI	SI	
135	PUTIGNANO MARIA		NO	NO	NO	SI	
714	PUZZOVIVO GABRIELLA		NO	NO	SI	SI	
1116	QUARATO MARCO		NO	SI	NO	SI	
937	QUARTA GABRIELE		SI	SI	NO	SI	
395	QUARTO FRANCESCA		SI	SI	NO	SI	
1222	QUITADAMO ALESSANDRO PIO		SI	SI	NO	SI	
234	QUITADAMO ANNAMARIA		SI	SI	NO	SI	
1191	RACANATI MONICA		SI	SI	NO	SI	
700	RADOGNA ROSSELLA		NO	SI	SI	SI	
966	RAGIONE LAURA		SI	SI	NO	SI	
544	RAGUSO PICCIALLO GRAZIAMARIA		SI	SI	SI	SI	
1096	RAINO' ARIANNA		SI	SI	NO	SI	
1117	RAMPOLLI FRANCESCA IRENE		SI	SI	NO	SI	
645	RANIERI ADRIANA		SI	SI	NO	SI	
465	RANIERI PASQUALE		NO	SI	NO	SI	
852	RAONE FRANCESCO		NO	NO	NO	SI	
136	REBOA CRISTINA		NO	NO	NO	SI	
68	REFOLO VINCENZO		NO	NO	NO	SI	

ORGANIZZARE LA PROMOZIONE DELLA SALUTE DEL BENESSERE ... REGIONE PUGLIA

93

AS - ASSISTENZA PRIMARIA ES - EMERGENZA SANITARIA TERRITORIALE 118
CA - CONTINUITA' ASSISTENZIALE MS - MEDICINA DEI SERVIZI TERRITORIALI
(*) - In ottemperanza al D.M. 07.06.2017 e nota ministeriale prot. n. 35352 del 30.06.2017

REGIONE PUGLIA ASSESSORATO ALLA SANITA'
ATTIVITA' DI MEDICINA GENERALE E GUARDIA MEDICA
GRADUATORIA REGIONALE DOMANDE ANNO 2022
VALIDA PER L'ANNO 2022

'ALLEGATO B'

PROGRESSIVO	NOMINATIVO EMAIL PEC	DATA NASCITA	AS	CA	ES	MS	(*)
953	RELLA FRANCESCA		SI	SI	NO	SI	
255	RENNA ANTONELLA		SI	SI	NO	SI	
641	RENNA DEBORA		SI	NO	SI	SI	
1221	RENNA GRAZIA		SI	SI	NO	NO	
1242	RENNA MARGARETH		SI	SI	NO	SI	
995	RENZETTI DODA		SI	SI	NO	SI	
219	RESTA TOMMASO SALVATORE		SI	SI	NO	SI	
1206	RICCI FRANCESCO		SI	SI	NO	SI	
946	RICCI LUIGI EMILIO		SI	NO	NO	NO	
661	RICCI NUNZIA		SI	SI	NO	SI	
960	RICCI PAOLA		NO	NO	NO	SI	
412	RICCI VINCENZO		NO	NO	SI	SI	
10	RICCIARDI ANTONIETTA		NO	NO	NO	SI	
913	RICCIARDI IRMA		SI	SI	NO	SI	
1023	RICCIARDI LORENZO		SI	SI	NO	NO	
18	RICCIARDI TIZIANA ANGELA		NO	NO	NO	SI	
117	RICUCCI LUIGINA FRANCA		SI	SI	NO	SI	
580	RIGNANESE RAFFAELLA		NO	NO	SI	SI	
740	RINALDI FEDERICA		NO	NO	SI	SI	
1071	RIPA CARLA		SI	SI	NO	SI	
936	RIPOLI ANTONIO NICOLA		SI	NO	NO	NO	
842	RIVIZZIGNO DORIANA		SI	SI	SI	NO	
127	RIZZI RUGGIERO		SI	NO	SI	SI	
175	RIZZI RUGGIERO		SI	NO	NO	NO	
622	RIZZO ANNA		SI	NO	SI	SI	
664	RIZZO BENEDETTA		SI	SI	NO	SI	

DIPARTIMENTO PROMOZIONE DELLA SALUTE, DEL BENESSERE SOCIALE E DELLO SPORT PER TUTTI - REGIONE PUGLIA

94

AS - ASSISTENZA PRIMARIA ES - EMERGENZA SANITARIA TERRITORIALE 118
CA - CONTINUITA' ASSISTENZIALE MS - MEDICINA DEI SERVIZI TERRITORIALI
(*) - In ottemperanza al D.M. 07.06.2017 e nota ministeriale prot. n. 35352 del 30.06.2017

REGIONE PUGLIA ASSESSORATO ALLA SANITA'
ATTIVITA' DI MEDICINA GENERALE E GUARDIA MEDICA
GRADUATORIA REGIONALE DOMANDE ANNO 2022
VALIDA PER L'ANNO 2022

'ALLEGATO B'

PROGRESSIVO	NOMINATIVO EMAIL PEC	DATA NASCITA	AS	CA	ES	MS	(*)
1288	RIZZO MARIA ILARIA		SI	SI	NO	SI	
79	RIZZO ORAZIO ALBERTO		NO	NO	NO	SI	
107	RIZZO ROBERTO		NO	SI	SI	SI	
464	ROBERTI FRANCESCO		SI	SI	NO	NO	
1104	ROCIOLA SAVERIO		SI	SI	NO	NO	
280	ROGGIA IMMACOLATA		SI	SI	SI	SI	
1223	ROLLO TIZIANA		SI	SI	NO	SI	
1274	ROMANELLI BRUNO		SI	NO	NO	NO	
142	ROMANELLI DOMENICA		SI	NO	NO	SI	
1105	ROMANO FIORELLA		SI	SI	NO	SI	
266	ROMANO PASQUA MARIA		NO	NO	SI	SI	
458	ROMEO DIEGO		SI	SI	NO	NO	
916	ROMITA GRETA		SI	SI	NO	SI	
1148	ROMITO MICHELE		NO	SI	NO	NO	
277	ROSA LEONARDO		SI	SI	NO	SI	
853	ROSAFIO CLAUDIA MARIA		SI	NO	NO	SI	
81	ROSSI DONATO		NO	SI	SI	SI	
96	ROSSI NICOLA		NO	NO	NO	SI	
784	ROTA VALENTINA MARIA SOCCORSA		SI	NO	NO	SI	
710	ROTONDO LUIGI		SI	SI	NO	SI	
669	ROTUNNO GIUSEPPINA		NO	SI	SI	SI	
179	ROTUNNO ROSA		NO	SI	SI	SI	
589	RUBANO PELLEGRINO		SI	SI	NO	SI	
133	RUBERTI MAURO		SI	NO	NO	SI	
585	RUBERTO EDITH		NO	NO	NO	SI	
986	RUBINI FRANCESCA		SI	NO	NO	SI	

REGIONE PUGLIA

35

AS - ASSISTENZA PRIMARIA ES - EMERGENZA SANITARIA TERRITORIALE 118
CA - CONTINUITA' ASSISTENZIALE MS - MEDICINA DEI SERVIZI TERRITORIALI
(*) - In ottemperanza al D.M. 07.06.2017 e nota ministeriale prot. n. 35352 del 30.06.2017

REGIONE PUGLIA ASSESSORATO ALLA SANITA'
ATTIVITA' DI MEDICINA GENERALE E GUARDIA MEDICA
GRADUATORIA REGIONALE DOMANDE ANNO 2022
VALIDA PER L'ANNO 2022

'ALLEGATO B'

PROGRESSIVO	NOMINATIVO EMAIL PEC	DATA NASCITA	AS	CA	ES	MS	(*)
132	RUBINO ANTONELLA		NO	SI	SI	SI	
1212	RUBINO MARIA ANTONIETTA ALE		SI	SI	NO	NO	
519	RUBINO MARISTELLA		NO	SI	NO	SI	
1083	RUBINO ROSANGELA		SI	SI	NO	SI	
1089	RUGGERI PAOLA		SI	SI	NO	SI	
31	RUGGIERO CECILIA		NO	SI	NO	SI	
1260	RUGGIERO GABRIELLA		SI	NO	NO	NO	
178	RUSCITO DONATO GRAZIANO		NO	NO	NO	SI	
149	RUSSI PASQUALE		SI	SI	NO	SI	
1291	RUSSO ALESSANDRA		SI	NO	NO	NO	
1152	RUSSO ANGELA		SI	SI	NO	SI	
12	RUSSO ANTONIO		NO	SI	NO	SI	
504	RUSSO ANTONIO GUIDO		SI	NO	NO	SI	
925	RUSSO DOMENICO ROMANO		SI	SI	NO	NO	
336	RUSSO FRANCESCO		NO	NO	NO	SI	
762	RUSSO GIUSEPPE MARIA		NO	NO	SI	SI	
87	RUSSO MICHELE		NO	NO	SI	SI	
1282	RUSSO ROSARIA		SI	SI	NO	SI	
285	RUTA LUIGIA		NO	NO	SI	SI	
1143	RUTA ROSSELLA		SI	SI	NO	SI	
862	RUTIGLIANO IRENE		SI	SI	NO	SI	
1190	SABA ANGELA		SI	SI	NO	NO	
375	SABBETTI MARIA ASSUNTA		SI	SI	NO	SI	
721	SABETTA SIMONE		SI	NO	NO	SI	
402	SACCONE GIUSEPPE		SI	SI	NO	SI	
547	SALATINO MARCO AMATORE		NO	NO	SI	SI	

REGIONE PUGLIA

AS - ASSISTENZA PRIMARIA
CA - CONTINUITA' ASSISTENZIALE
ES - EMERGENZA SANITARIA TERRITORIALE 118
MS - MEDICINA DEI SERVIZI TERRITORIALI
(*) - In ottemperanza al D.M. 07.06.2017 e nota ministeriale prot. n. 35352 del 30.06.2017

REGIONE PUGLIA ASSESSORATO ALLA SANITA'
ATTIVITA' DI MEDICINA GENERALE E GUARDIA MEDICA
GRADUATORIA REGIONALE DOMANDE ANNO 2022
VALIDA PER L'ANNO 2022

'ALLEGATO B'

PROGRESSIVO	NOMINATIVO EMAIL PEC	DATA NASCITA	AS	CA	ES	MS	(*)
806	SALCUNI MARIA GIUSEPPINA		SI	SI	NO	SI	
875	SALERNO ANTONINO		SI	NO	NO	SI	
1262	SALERNO FRANCESCO GIUSEPPE		SI	SI	NO	SI	
231	SALVATORE ERRICO		NO	NO	NO	SI	
316	SALVEMINI LUIGIA		SI	SI	NO	SI	
1225	SAMMARCO GREGORIO MARCO		SI	SI	NO	NO	
780	SAMMARCO SILVANA ADELE		SI	NO	NO	SI	
655	SAMPAOLO FRANCESCO SAVERIO		SI	NO	NO	NO	
463	SANAPO LUCIA		SI	SI	NO	SI	
183	SANCESARIO FRANCESCA ANNA MARIA		SI	NO	NO	SI	
491	SANNELLI GIACOMO PASQUALE		SI	NO	NO	SI	
163	SANSO' MARIA PAOLA		SI	NO	NO	SI	
956	SANT'ANDREA MARIO SERGIO IULIO		SI	SI	SI	SI	
889	SANTAMARIA MARIAGRAZIA		SI	SI	SI	SI	
816	SANTESE FRANCESCO ANTONIO		SI	NO	NO	SI	
877	SANTODIROCCO ANTONIO PIO		SI	SI	NO	SI	
628	SANTORO LILIANA		NO	NO	NO	SI	
843	SANTORO PASQUA		SI	SI	NO	SI	
1192	SANTORO RAFFAELE FRANCESCO		SI	SI	NO	NO	
297	SANTORO RAFFAELLA		SI	SI	NO	SI	
40	SANTORO VINCENZO		NO	NO	NO	SI	
878	SAPONARA ANNARITA		SI	SI	NO	NO	
876	SAPONARO ELEONORA LEA		SI	NO	NO	NO	
1059	SARACINO ANNALISA		SI	SI	NO	NO	
648	SARACINO ANTONELLA		NO	NO	SI	SI	
30	SARACINO PAOLO		NO	NO	SI	SI	

REGIONE PUGLIA

97

AS - ASSISTENZA PRIMARIA ES - EMERGENZA SANITARIA TERRITORIALE 118
CA - CONTINUITA' ASSISTENZIALE MS - MEDICINA DEI SERVIZI TERRITORIALI
(*) - In ottemperanza al D.M. 07.06.2017 e nota ministeriale prot. n. 35352 del 30.06.2017

REGIONE PUGLIA ASSESSORATO ALLA SANITA'
ATTIVITA' DI MEDICINA GENERALE E GUARDIA MEDICA
GRADUATORIA REGIONALE DOMANDE ANNO 2022
VALIDA PER L'ANNO 2022

'ALLEGATO B'

PROGRESSIVO	NOMINATIVO EMAIL PEC	DATA NASCITA	AS	CA	ES	MS	(*)
1077	SARCINELLA GIANVITO		SI	SI	NO	SI	
647	SARLI ROBERTO		SI	SI	NO	NO	
1086	SASSO NOEMI		SI	SI	NO	SI	
991	SASSO ROSA CINZIA		SI	SI	NO	SI	
1273	SASSO ZAIRA SOFIA		SI	SI	NO	SI	
303	SCANNICCHIO GIUSEPPE		SI	SI	NO	SI	
787	SCARAMUZZI ROBERTA		NO	SI	NO	SI	
366	SCARANO MARIA ARCANGELA		SI	NO	NO	SI	
1285	SCARLINO GIUSEPPE		SI	NO	NO	SI	
430	SCARPA MARIA LUISA		SI	SI	NO	SI	
17	SCARPELLO MARCANTONIO		NO	SI	NO	SI	
157	SCATIGNA GIUSEPPINA		SI	NO	NO	SI	
556	SCATTARELLA DARIO		SI	SI	NO	SI	
331	SCHIRALDI FILIPPO		NO	SI	NO	SI	
197	SCHIRALDI FRANCESCO		SI	NO	SI	SI	
250	SCHIRINZI ATTILIO		SI	SI	NO	SI	
440	SCHIUMA CARMELA		SI	SI	NO	SI	
408	SCIGLIANO MARIA		NO	NO	NO	SI	
657	SCILLITANI GIUSEPPINA		SI	SI	NO	SI	
52	SCIMENES GIOVANNI AURELIO		NO	NO	NO	SI	
610	SCIRANO MICHELE		SI	NO	NO	NO	
1162	SCIROPPO MICHELE PIO		SI	SI	NO	SI	
713	SCIRPOLI NICOLA MICHELE PIO		NO	SI	NO	SI	
59	SCOLLATO GIUSEPPE		NO	NO	NO	SI	
965	SCORRANO MARIA CRISTINA		SI	SI	NO	SI	
1173	SEBASTIANO GIUSEPPINA		SI	SI	NO	NO	

REGIONE PUGLIA

38

AS - ASSISTENZA PRIMARIA ES - EMERGENZA SANITARIA TERRITORIALE 118
CA - CONTINUITA' ASSISTENZIALE MS - MEDICINA DEI SERVIZI TERRITORIALI
(*) - In ottemperanza al D.M. 07.06.2017 e nota ministeriale prot. n. 35352 del 30.06.2017

REGIONE PUGLIA ASSESSORATO ALLA SANITA'
ATTIVITA' DI MEDICINA GENERALE E GUARDIA MEDICA
GRADUATORIA REGIONALE DOMANDE ANNO 2022
VALIDA PER L'ANNO 2022

'ALLEGATO B'

PROGRESSIVO	NOMINATIVO EMAIL PEC	DATA NASCITA	AS	CA	ES	MS	(*)
870	SEMERARO ALESSIA		NO	SI	NO	NO	
305	SEMERARO ANGELA		SI	NO	NO	SI	
902	SEMERARO MARA		SI	SI	SI	SI	
1058	SERAFINI MONICA		SI	SI	NO	SI	
254	SERGI FRANCESCO		NO	NO	NO	SI	
1016	SERGI SARA		SI	SI	SI	SI	
286	SERGIO ISABELLA		SI	SI	NO	SI	
322	SERIO PIERA		SI	NO	NO	SI	
199	SERRONE ANTONIO		SI	NO	NO	SI	
1062	SESTILLI VERONICA		SI	SI	NO	SI	
751	SETTANNI SILVANA		NO	NO	NO	SI	
729	SFREGOLA GABRIELE		SI	NO	SI	SI	
533	SGOBBA CINZIA		NO	SI	SI	SI	
1166	SGUERA ROSA MARCELLA		SI	SI	NO	SI	
365	SHAFI BEHNAM		NO	NO	NO	SI	
906	SICILIANO MARA		SI	SI	NO	SI	
1255	SIENA DOMENICO ANGELO		SI	NO	NO	NO	
484	SILLA SONIA		SI	SI	SI	SI	
1018	SILVA ALINE MARIA		SI	SI	NO	SI	
460	SILVESTRI FABIO		SI	SI	NO	NO	
45	SIMEONE FRANCESCO		NO	SI	SI	SI	
75	SIMONE DOMENICO		NO	NO	NO	SI	
344	SIMONE GIROLAMO		NO	SI	NO	NO	
1283	SIMONI ANTONIO		SI	SI	NO	SI	
821	SIRIGNESE RITA		SI	SI	NO	SI	
559	SODANO ANTONIA		SI	NO	SI	SI	

DIPARTIMENTO PROMOZIONE DELLA SALUTE, DEL BENESSERE ... REGIONE PUGLIA

93

AS - ASSISTENZA PRIMARIA ES - EMERGENZA SANITARIA TERRITORIALE 118
CA - CONTINUITA' ASSISTENZIALE MS - MEDICINA DEI SERVIZI TERRITORIALI
(*) - In ottemperanza al D.M. 07.06.2017 e nota ministeriale prot. n. 35352 del 30.06.2017

REGIONE PUGLIA ASSESSORATO ALLA SANITA'
ATTIVITA' DI MEDICINA GENERALE E GUARDIA MEDICA
GRADUATORIA REGIONALE DOMANDE ANNO 2022
VALIDA PER L'ANNO 2022

'ALLEGATO B'

PROGRESSIVO	NOMINATIVO EMAIL PEC	DATA NASCITA	AS	CA	ES	MS	(*)
200	SOLDO PIERPAOLO		SI	NO	NO	NO	
27	SOLIDA DANIELE		NO	SI	SI	SI	
1200	SOLIDORO ROSARIO		SI	SI	NO	SI	
283	SOLINA GIOVANNI		SI	SI	NO	SI	
69	SORDILLI LUIGI FRANCESCO		SI	SI	NO	SI	
218	SPADA DOMENICO		SI	NO	SI	SI	
541	SPADA EMANUELE		NO	SI	NO	SI	
537	SPAGNOLETTI CARLO		SI	NO	NO	SI	
118	SPAMPANI ELIDE		NO	NO	NO	SI	
988	SPEDICATO VERONICA		SI	SI	NO	SI	
1043	SPENNATO SERENA		SI	SI	NO	SI	
337	SPERANZA FRANCESCO		SI	SI	NO	SI	
516	SPERANZA GABRIELLA		SI	SI	NO	SI	
100	SPINELLI CARLO		SI	NO	SI	SI	
788	SPINELLI GIUSEPPE		SI	SI	SI	SI	
688	SPINELLI LAURA		SI	SI	NO	NO	
1041	SPONSELLI STEFANIA		SI	SI	NO	SI	
769	STALLONE ANNALISA		NO	SI	SI	SI	
943	STANO ROSA		SI	SI	SI	SI	
150	STASI PALMA AGATA		SI	SI	NO	SI	
798	STASI PIETRO MAURIZIO		SI	NO	SI	SI	
851	STEFANELLI ELISA		SI	SI	NO	SI	
194	STEFANELLI LUIGI		NO	SI	NO	SI	
682	STOMEO SERENA		SI	NO	NO	SI	
1073	STORSILLO MARIA		SI	SI	NO	SI	
1113	STRAMAGLIA DAVIDE		SI	SI	SI	SI	

REGIONE PUGLIA

100

AS - ASSISTENZA PRIMARIA ES - EMERGENZA SANITARIA TERRITORIALE 118
CA - CONTINUITA' ASSISTENZIALE MS - MEDICINA DEI SERVIZI TERRITORIALI
(*) - In ottemperanza al D.M. 07.06.2017 e nota ministeriale prot. n. 35352 del 30.06.2017

REGIONE PUGLIA ASSESSORATO ALLA SANITA'
ATTIVITA' DI MEDICINA GENERALE E GUARDIA MEDICA
GRADUATORIA REGIONALE DOMANDE ANNO 2022
VALIDA PER L'ANNO 2022

'ALLEGATO B'

PROGRESSIVO	NOMINATIVO EMAIL PEC	DATA NASCITA	AS	CA	ES	MS	(*)
903	SUNNA PATRIZIA		SI	SI	NO	SI	
1003	SURANO STEFANO		SI	SI	NO	SI	
1140	SURGO MARCO		SI	SI	NO	SI	
1213	TACENTE CHIARA		SI	SI	NO	NO	
693	TAGLIENTE CATALDO		SI	SI	SI	SI	
7	TAMBONE VINCENZO		SI	NO	NO	SI	
1026	TAMBURRINO VITALBA		SI	NO	NO	SI	
1015	TAMMA ALESSANDRA		SI	SI	NO	SI	
777	TANGARI MICHELE		SI	SI	NO	SI	
1247	TANGORRA CANDIDA		SI	SI	NO	SI	
1047	TANNOIA ANGELA PRINCIPIA		SI	SI	NO	NO	
210	TANZARELLA PAOLO		NO	NO	NO	SI	
615	TAPPARI LORIANA		SI	SI	NO	SI	
332	TARDIO MASSIMO PIO		SI	NO	NO	SI	
1183	TARRICONE ROBERTA		SI	SI	NO	SI	
709	TARTAGLIA PAOLA		NO	NO	NO	SI	
1048	TATO' EMANUELE		SI	SI	NO	SI	
911	TATULLI ISABELLA		SI	SI	NO	NO	
1209	TAURISANO GIUSI		SI	SI	NO	SI	
550	TELERA MARIA PIA		SI	NO	NO	SI	
262	TENACE GIOVANNI		SI	NO	SI	SI	
1120	TERENZIO VANESSA CARMELA		SI	SI	NO	SI	
411	TERRUSI VALERIA		NO	NO	SI	SI	
152	TIENE GAETANO		SI	NO	SI	SI	
827	TISCIA VINCENZO		SI	SI	NO	SI	
636	TOCCI ANTONIO		NO	SI	NO	NO	

REGIONE PUGLIA

AS - ASSISTENZA PRIMARIA
CA - CONTINUITA' ASSISTENZIALE
ES - EMERGENZA SANITARIA TERRITORIALE 118
MS - MEDICINA DEI SERVIZI TERRITORIALI
(*) - In ottemperanza al D.M. 07.06.2017 e nota ministeriale prot. n. 35352 del 30.06.2017

REGIONE PUGLIA ASSESSORATO ALLA SANITA'
ATTIVITA' DI MEDICINA GENERALE E GUARDIA MEDICA
GRADUATORIA REGIONALE DOMANDE ANNO 2022
VALIDA PER L'ANNO 2022

'ALLEGATO B'

PROGRESSIVO	NOMINATIVO EMAIL PEC	DATA NASCITA	AS	CA	ES	MS	(*)
213	TOMA MARIO		SI	NO	NO	SI	
444	TOMACELLI VINCENZO		SI	SI	NO	NO	
287	TOMASONE LUCIA		SI	SI	NO	SI	
1252	TOMASONE SALVATORE		SI	SI	NO	SI	
9	TONDO GIOVANNI		NO	SI	NO	SI	
917	TOPA ADELE MARIA		SI	SI	NO	SI	
1199	TORALDO LUIGI		SI	SI	NO	NO	
11	TORLONTANO DANTE		SI	SI	NO	SI	
73	TORRACO PATRIZIA ANNA MARIA		NO	NO	NO	SI	
232	TRABACE GIANLUCA		SI	NO	NO	SI	
72	TRAMONTANA SANTA		SI	SI	NO	SI	
1075	TRAVERSA ANDREA		SI	SI	NO	SI	
789	TRAVERSA LEONARDO		SI	NO	SI	SI	
193	TREVISI DANIELA		SI	NO	NO	SI	
888	TREVISI GIOVANNA		SI	SI	NO	SI	
202	TRICARICO LORENZO		NO	SI	SI	SI	
196	TRICARICO MARIA		NO	SI	SI	SI	
159	TRICARICO TOMMASO NINO		SI	NO	NO	SI	
379	TRICASE ELISABETTA		SI	SI	NO	SI	
791	TRIGGIANI BIANCA		SI	NO	SI	SI	
333	TRIGGIANI PIETRANTONIO		NO	SI	SI	SI	
567	TRITTO ROCCO		SI	SI	SI	SI	
225	TRITTO VINCENZO		SI	NO	NO	SI	
101	TRIVELLONI PIERANDREA		SI	NO	NO	SI	
1011	TROIA ANASTASIA		SI	SI	NO	SI	
190	TROMBACCO ALFREDO		SI	SI	NO	SI	

REGIONE PUGLIA

102

AS - ASSISTENZA PRIMARIA ES - EMERGENZA SANITARIA TERRITORIALE 118
CA - CONTINUITA' ASSISTENZIALE MS - MEDICINA DEI SERVIZI TERRITORIALI
(*) - In ottemperanza al D.M. 07.06.2017 e nota ministeriale prot. n. 35352 del 30.06.2017

REGIONE PUGLIA ASSESSORATO ALLA SANITA'
ATTIVITA' DI MEDICINA GENERALE E GUARDIA MEDICA
GRADUATORIA REGIONALE DOMANDE ANNO 2022
VALIDA PER L'ANNO 2022

'ALLEGATO B'

PROGRESSIVO	NOMINATIVO EMAIL PEC	DATA NASCITA	AS	CA	ES	MS	(*)
384	TROMBETTI LEONIDA		NO	NO	NO	SI	
244	TUDISCO ANTONIO		SI	SI	NO	SI	
497	TUFARIELLO MARCELLA		NO	SI	NO	SI	
84	TUNDO CARMELA MARIA		NO	NO	NO	SI	
744	TUNDO GIOVANNI LUIGI ANTONIO		SI	NO	NO	NO	
1087	TURCO ELISA		SI	SI	NO	SI	
306	TURI ROSSANA		SI	NO	NO	SI	
201	TURTUR MARIANNA		NO	NO	SI	SI	
868	UNGARELLI MARCO		SI	NO	NO	SI	
1004	UNGARO BARBARA		SI	SI	NO	NO	
901	URBANO FILOMENA		SI	SI	NO	SI	
57	VAIRA MARIA GRAZIA		NO	NO	SI	SI	
5	VAIRO GIUSEPPE		NO	SI	NO	SI	
38	VALENTE ANNALISA		SI	NO	NO	SI	
405	VALENTE GUIDO		NO	NO	NO	SI	
416	VALERIO TERESA		SI	SI	NO	SI	
70	VALZANO FERNANDO		SI	NO	NO	SI	
1027	VANCHERI GIULIA		NO	SI	NO	SI	
226	VANTAGGIATO DONATA MARIA		NO	NO	NO	SI	
216	VANTAGGIATO TEMISTOCLE COSIMO		NO	NO	SI	SI	
1226	VATINNO DONATELLA		SI	SI	NO	NO	
678	VECCHI CATERINA		NO	SI	SI	SI	
39	VENTICINQUE MARINELLA		NO	NO	NO	SI	
848	VERARDO LAURA		SI	SI	SI	SI	
1237	VERNUCCI GIUSEPPINA		SI	SI	SI	SI	
599	VETRUGNO VALTER		SI	SI	SI	SI	

DIPARTIMENTO PROMOZIONE DELLA SALUTE, DEL BENESSERE... REGIONE PUGLIA

103

AS - ASSISTENZA PRIMARIA ES - EMERGENZA SANITARIA TERRITORIALE 118
CA - CONTINUITA' ASSISTENZIALE MS - MEDICINA DEI SERVIZI TERRITORIALI
(*) - In ottemperanza al D.M. 07.06.2017 e nota ministeriale prot. n. 35352 del 30.06.2017

REGIONE PUGLIA ASSESSORATO ALLA SANITA'
ATTIVITA' DI MEDICINA GENERALE E GUARDIA MEDICA
GRADUATORIA REGIONALE DOMANDE ANNO 2022
VALIDA PER L'ANNO 2022

'ALLEGATO B'

PROGRESSIVO	NOMINATIVO EMAIL PEC	DATA NASCITA	AS	CA	ES	MS	(*)
1151	VIGNOLA ANNA TERESA		SI	SI	NO	SI	
92	VILEI PIETRO FRANCESCO ANT		SI	SI	NO	SI	
810	VIOLANTE PAOLO		SI	SI	NO	NO	
605	VITALE ALFREDO		SI	SI	SI	SI	
763	VITALE ROBERTO		SI	SI	NO	SI	
1182	VITALI EMANUELA		SI	SI	NO	SI	
692	VITARELLI ANNA MARIA STELLA		SI	SI	SI	SI	
1128	VITO CRISTINA		SI	SI	NO	SI	
538	VOCINO MASSIMO		SI	SI	NO	SI	
858	VOGLIACCO ILARIA		SI	SI	NO	SI	
1030	VOVOLA CATERINA		SI	SI	NO	SI	
552	ZAMBONI MICHELE		SI	NO	SI	SI	
1070	ZAPPIA ANDREA SISTO		SI	SI	NO	NO	
750	ZECCA SIMONETTA		SI	NO	NO	SI	
1167	ZINGARO LUCA		SI	SI	NO	NO	
1102	ZIPPARRI LUIGI		SI	SI	NO	SI	
1202	ZIPPO MARIA GRAZIA		SI	SI	NO	NO	
826	ZITO GIANCARLO		NO	SI	SI	SI	
523	ZIZZI DOMENICO		SI	SI	NO	SI	
676	ZONNO GIULIA		SI	SI	NO	SI	

Firmato digitalmente da:
VITO CARBONE
Regione Puglia
Firmato il: 05-10-2021 14:11:07
Seriale certificato: 644121
Valido dal 02-04-2020 al 02-04-2023

REGIONE PUGLIA

104

AS - ASSISTENZA PRIMARIA ES - EMERGENZA SANITARIA TERRITORIALE 118
CA - CONTINUITA' ASSISTENZIALE MS - MEDICINA DEI SERVIZI TERRITORIALI
(*) - In ottemperanza al D.M. 07.06.2017 e nota ministeriale prot. n. 35352 del 30.06.2017

Allegato C)

REGIONE PUGLIA - DIPARTIMENTO PROMOZIONE DELLA SALUTE E DEL BENESSERE ANIMALE

ESCLUSI GRADUATORIA REGIONALE MMG VALEVOLE PER L'ANNO 2022

[OMISSIS]

ARTI PUGLIA

Luoghi comuni - Avviso N. 89 rivolto ad Organizzazioni Giovanili del Terzo Settore per la co-progettazione e la realizzazione di interventi di innovazione sociale all'interno dello spazio pubblico "Edificio scolastico Maria Montessori" via Aspromonte, Taurisano (LE).

REGIONE PUGLIA
Assessorato alle Politiche Giovanili

a·r·t·i
Agenzia regionale per la tecnologia e l'innovazione

Luoghi Comuni

diamo spazio ai giovani!

Avviso N. 89 rivolto ad Organizzazioni Giovanili del Terzo Settore per la co-progettazione e la realizzazione di interventi di innovazione sociale all'interno dello spazio pubblico

"Edificio scolastico Maria Montessori"

via Aspromonte, Taurisano (LE)

FSC Fondo per lo Sviluppo e la Coesione

UNIONE EUROPEA

Presidenza del Consiglio dei Ministri
DIPARTIMENTO DELLA GIOVENTÙ E DEL SERVIZIO CIVILE NAZIONALE

SOMMARIO

		p.
1.	Inquadramento normativo	3
2.	Finalità e oggetto dell'Avviso	4
3.	Soggetti proponenti	5
4.	Procedura di co-progettazione	6
5.	Contenuti della proposta progettuale	7
6.	Durata	8
7.	Risorse a disposizione	8
8.	Spese ammissibili	8
9.	Modalità e termini di presentazione delle proposte	10
10.	Cause di esclusione	11
11.	Valutazione delle proposte progettuali	12
12.	Adempimenti successivi alla valutazione	13
13.	Accordo di collaborazione	15
14.	Modalità di erogazione del contributo e rimborso delle spese	16
15.	Modifiche al progetto definitivo	16
16.	Monitoraggio, controlli e revoche	17
17.	Trattamento dei dati personali	17
18.	Foro competente	17
19.	Assistenza tecnica alla compilazione del formulario di candidatura online	18
20.	Informazioni sul procedimento	18

FSC Fondo per lo Sviluppo e la Coesione
UNIONE EUROPEA
Presidenza del Consiglio dei Ministri
REGIONE PUGLIA Assessorato alle Politiche Giovanili
a·r·t·i Agenzia regionale per la tecnologia e l'innovazione

1. INQUADRAMENTO NORMATIVO

1. Decreto del Presidente della Repubblica del 28 dicembre 2000, n. 445 "Disposizioni legislative in materia di documentazione amministrativa";

2. Regolamento (UE) 2016/679 relativo alla protezione delle persone fisiche con riguardo al trattamento dei dati personali;

3. Legge 7 agosto 1990, n. 241 "Nuove norme in materia di procedimento amministrativo e di diritto di accesso ai documenti amministrativi" e s.m.i.;

4. Decreto del Presidente del Consiglio dei Ministri 30 marzo 2001 "Atto di indirizzo e coordinamento sui sistemi di affidamento dei servizi alla persona ai sensi dell'art. 5 della legge 8 novembre 2000, n. 328";

6. Decreto Legislativo 3 luglio 2017, n. 117 "Codice del Terzo Settore, a norma dell'articolo 1, comma 2, lettera b), della legge 6 giugno 2016, n. 106" e ss.mm.ii.;

7. Delibera n. 32 del 20 gennaio 2016 dell'Autorità Nazionale Anticorruzione "Linee guida per l'affidamento di servizi a enti del Terzo Settore e alle cooperative sociali";

8. Regolamento (UE) n. 1304/2013 del Parlamento europeo e del Consiglio del 17 dicembre 2013 relativo al Fondo Sociale Europeo e che abroga il regolamento (CE) n. 1081/2006 del Consiglio;

9. Deliberazione della Giunta regionale in materia di Politiche giovanili n. 1922 del 30/11/2016;

10. Deliberazione della Giunta regionale n. 1323 del 18/7/2018 di approvazione della scheda–progetto "Luoghi Comuni", quale nuova misura di attivazione giovanile attraverso la rivitalizzazione di spazi pubblici sottoutilizzati da trasformare in nuovi luoghi per le comunità locali, a valere sul Patto per lo sviluppo della Regione Puglia (FSC 2014/20) - azione "Interventi a sostegno dell'inclusione sociale e del social housing per i giovani e le fasce deboli della popolazione;

11. Determinazione Dirigenziale n. 98 del 07/11/2018 con cui la Sezione Politiche Giovanili e Innovazione sociale della Regione Puglia ha approvato l'"Avviso per manifestazione di interesse rivolto ad Enti pubblici per la rivitalizzazione tramite co-progettazione di spazi sottoutilizzati attraverso iniziative di innovazione sociale";

10. Deliberazione della Giunta regionale in materia di Politiche giovanili n. 1922 del 30 novembre 2016 avente ad oggetto "Fondo Nazionale per le Politiche Giovanili anno 2010 rivenienti dalla Presidenza del Consiglio dei Ministri – Dipartimento della Gioventù e Servizio Civile Nazionale. Variazione al Bilancio 2016 ex art. 51, comma 2 del D. Lgs. 118/2011 come integrato dal D. Lgs. 10 agosto 2014 n. 126 e approvazione Schema di Accordo con Arti";

11. Legge 11 settembre 2020 n. 120 che ha convertito il Decreto Legge n. 76 art. 24 del 16 luglio 2020 recante "Misure urgenti per la semplificazione e l'innovazione digitale";

12. Determinazione Dirigenziale n. 25 del 23/02/2021 con cui la Sezione Politiche Giovanili e Innovazione sociale della Regione Puglia ha riapprovato l'Avviso per gli Enti pubblici ed i relativi allegati, di cui all'A.D. 98 del 07/11/2018, adeguando le modalità di candidatura, ai sensi della Legge n. 120 dell'11 settembre 2020;

13. Atto Deliberativo numero 39 del 22/03/2021 con cui l'Ente pubblico Comune di Taurisano ha aderito all'iniziativa regionale "Luoghi Comuni".

FSC Fondo per lo Sviluppo e la Coesione
UNIONE EUROPEA
Presidenza del Consiglio dei Ministri
REGIONE PUGLIA Assessorato alle Politiche Giovanili
a·r·t·i Agenzia regionale per la tecnologia e l'innovazione

2. FINALITÀ E OGGETTO DELL'AVVISO

Il presente Avviso, nell'ambito dell'iniziativa regionale denominata "Luoghi Comuni", intende:

› supportare interventi innovativi e sperimentali, promossi da Organizzazioni giovanili impegnate nel Terzo Settore, capaci di coinvolgere le comunità locali nei processi di riuso e valorizzazione degli spazi pubblici sottoutilizzati;

› sostenere gruppi di giovani che, attraverso progetti di tutela e valorizzazione del territorio, di inclusione sociale e cittadinanza attiva, vogliano mettersi alla prova, sperimentarsi sul campo, scoprire opportunità e vocazioni professionali partendo dai problemi e dalle opportunità del territorio;

› favorire la creazione di competenze utili per l'inserimento dei giovani nel mercato del lavoro, in un settore, come quello dell'innovazione sociale, che offre interessanti prospettive di crescita;

› aumentare il numero di luoghi per la creatività e l'apprendimento dedicati ai giovani pugliesi e ad iniziative di innovazione sociale;

› riattivare lo spazio pubblico sottoutilizzato di cui alla scheda descrittiva (Allegato 1), parte integrante del presente Avviso.

Nello specifico, attraverso il presente Avviso, si intende sostenere progetti di innovazione sociale promossi da Organizzazioni giovanili del Terzo Settore che dovranno:

› favorire processi di animazione sociale e partecipazione collettiva utili ad alimentare nuove forme di fruizione dello spazio da parte delle comunità locali;

› contribuire allo sviluppo delle competenze e delle capacità inespresse dei giovani per una loro crescita professionale;

› mettere a valore le potenzialità dello spazio pubblico e migliorare la sua riconoscibilità sul territorio;

› rispondere ai bisogni delle comunità sperimentando soluzioni ed interventi capaci di generare nuove relazioni sociali e nuove collaborazioni.

Il presente Avviso rientra nella procedura della co-progettazione, di cui all'art. 55 commi I e III del Decreto Legislativo 3 luglio 2017 n. 117 e ss.mm.ii, ed ha la finalità di attivare un Accordo procedimentale di collaborazione fra pubblico e privato che ha per oggetto la definizione e la realizzazione di progetti innovativi e sperimentali in ambito sociale e che trova il proprio fondamento nei principi di sussidiarietà, trasparenza, partecipazione e sostegno dell'impegno privato nella funzione sociale. Il ricorso alle procedure di cui al Codice del Terzo settore è dunque motivato sia dal preminente valore sociale delle attività oggetto del presente Avviso, sia dal particolare riconoscimento delle finalità civiche, solidaristiche e di utilità sociale degli

FSC Fondo per lo Sviluppo e la Coesione
UNIONE EUROPEA
Presidenza del Consiglio dei Ministri
REGIONE PUGLIA Assessorato alle Politiche Giovanili
a·r·t·i Agenzia regionale per la tecnologia e l'innovazione

Enti del Terzo Settore, che svolgono attività di interesse generale non perseguendo finalità lucrative.

L'Avviso inoltre intende rispondere ai fabbisogni e agli obiettivi espressi dall'Ente pubblico in sede di candidatura dello spazio: alle specificità del contesto territoriale e sociale in cui il bene è inserito, alle caratteristiche fisiche dello spazio, alle sue peculiarità strutturali ed agli ambiti di intervento prioritari individuati dall'Ente nel proprio Atto deliberativo di adesione all'iniziativa.

3. SOGGETTI PROPONENTI

Considerate le finalità e l'oggetto del presente Avviso, possono presentare proposte progettuali le Organizzazioni giovanili costituite in una delle forme giuridiche previste dall'art. 4, comma 1, del Decreto Legislativo 3 luglio 2017, n. 117 e ss.mm.ii "Codice del Terzo settore", ovvero: le organizzazioni di volontariato, le associazioni di promozione sociale, gli enti filantropici, le imprese sociali incluse le cooperative sociali, le reti associative, le società di mutuo soccorso, le associazioni riconosciute o non riconosciute, le fondazioni e gli altri enti di carattere privato diversi dalle società costituite per il perseguimento senza scopo di lucro di finalità civiche o solidaristiche e di utilità sociale (mediante lo svolgimento di una o più attività di interesse generale in forma di azione volontaria o di erogazione gratuita di denaro, beni o servizi, o di mutualità o di produzione o scambio di beni o servizi).

Le Organizzazioni giovanili, al momento della presentazione della candidatura, devono essere in possesso dei seguenti requisiti:

› avere almeno una sede legale o operativa in Puglia;

› avere il proprio organo di amministrazione (consiglio direttivo, consiglio di amministrazione etc.) composto in maggioranza da giovani di età compresa tra 18 e 35 anni. I componenti dell'organo di amministrazione non potranno essere sostituiti durante lo svolgimento del progetto. Eventuali modifiche che si dovessero rendere necessarie, saranno ammissibili solo se debitamente motivate e comunicate ad ARTI. In caso di modifica, l'Organizzazione dovrà comunque garantire il mantenimento del requisito della maggioranza dei componenti dell'organo di amministrazione di età compresa tra 18 e 35 anni;

› essere iscritte al Registro Unico Nazionale del Terzo settore (RUNTS). Nelle more dell'istituzione del RUNTS, ai sensi dell'articolo 101 commi 2 e 3 del Codice del Terzo Settore, il requisito si intende soddisfatto attraverso l'iscrizione delle Organizzazioni ad uno dei registri attualmente previsti dalle normative di settore. Il requisito si intende altresì soddisfatto qualora l'Organizzazione giovanile abbia presentato l'istanza per l'iscrizione al RUNTS ovvero ad uno dei registri del Terzo Settore attualmente previsti dalle normative vigenti. In tale ipotesi il perfezionamento dell'iscrizione deve avvenire prima della stipula dell'Accordo di collaborazione di cui al successivo art. 4, lett. C);

› non essere nelle condizioni previste dall'art. 80 del D.Lgs. 50/2016 e s.m.i. che precludono la possibilità di contrarre con la pubblica amministrazione.

Inoltre, non sono ammesse a candidare proposte progettuali Organizzazioni giovanili del Terzo settore in forma associata (ad es. ATS/RTS).

FSC Fondo per lo Sviluppo e la Coesione
UNIONE EUROPEA
Presidenza del Consiglio dei Ministri
REGIONE PUGLIA Assessorato alle Politiche Giovanili
a·r·t·i Agenzia regionale per la tecnologia e l'innovazione

Tuttavia, il soggetto proponente può attivare partenariati con altri soggetti (ad esempio altri attori sociali, imprese, scuole, università, etc.) che intendono sostenere il progetto. Le eventuali partnership dovranno essere attestate da documenti sottoscritti dai rappresentanti legali dell'ente/organizzazione partner (lettere di gradimento, lettere di intenti, atti deliberativi etc.) dai quali sia possibile evincere l'oggetto e le modalità con cui si concretizza il sostegno al progetto. La natura e l'ampiezza delle partnership non costituiscono uno specifico criterio premiale in sede di valutazione, ma verranno considerate esclusivamente in relazione agli obiettivi e ai contenuti del progetto.

4. PROCEDURA DI CO-PROGETTAZIONE

La co-progettazione, intesa come forma di collaborazione tra le amministrazioni pubbliche e soggetti del terzo settore, si svolge in tre fasi distinte:

A) Selezione dell'Organizzazione del Terzo Settore
In questa fase le Organizzazioni giovanili del Terzo settore candidano una proposta progettuale preliminare in base a quanto previsto dall'art. 9 del presente Avviso.
A conclusione dei termini di scadenza del presente Avviso, ARTI (Agenzia Regionale per la Tecnologia e l'Innovazione) procede alla:

› verifica del rispetto di termini e modalità di presentazione delle candidature e del possesso dei requisiti da parte dei soggetti candidati;

› valutazione delle proposte progettuali preliminari con attribuzione di un punteggio in base ai criteri indicati all'art. 11 del presente Avviso;

› verifica in ordine alla regolarità degli atti e delle dichiarazioni presenti nella documentazione di cui all'art. 9 del presente Avviso;

› individuazione del soggetto che partecipa alla fase di co-progettazione descritta nella successiva fase B.

B) Co-progettazione
L'Organizzazione giovanile selezionata, la Regione Puglia, ARTI e l'Ente titolare dello spazio attivano il tavolo di co-progettazione, ovvero una discussione critica della proposta preliminare, finalizzata alla definizione di un progetto di dettaglio condiviso fra le parti coinvolte.

In particolare, la discussione ha l'obiettivo di:

› dettagliare le attività previste nella proposta preliminare affinché rispondano al meglio alle esigenze dell'Ente, del territorio e della comunità di riferimento;

› rafforzare la fattibilità della proposta progettuale;

› definire gli eventuali interventi di manutenzione ordinaria proposti in fase di candidatura.

FSC Fondo per lo Sviluppo e la Coesione
UNIONE EUROPEA
Presidenza del Consiglio dei Ministri
REGIONE PUGLIA Assessorato alle Politiche Giovanili
a·r·t·i Agenzia regionale per la tecnologia e l'innovazione

C) Convenzionamento
A conclusione del tavolo di co-progettazione ARTI, Ente titolare dello spazio e Organizzazione giovanile selezionata stipulano un Accordo di collaborazione che disciplina compiti, oneri e responsabilità nell'ambito delle attività da realizzare. All'Accordo viene allegato, per farne parte integrante, il progetto definitivo discusso e condiviso nella precedente fase B.

Contestualmente l'Organizzazione giovanile selezionata e l'Ente pubblico sottoscrivono un contratto di comodato d'uso gratuito dello spazio messo a disposizione (della durata di 24 mesi, eventualmente prorogabili), al fine di disciplinare termini e condizioni di utilizzo.

5. CONTENUTI DELLA PROPOSTA PROGETTUALE

La proposta progettuale deve essere adeguata alle caratteristiche fisiche e strumentali dello spazio in oggetto e al contesto territoriale e sociale di riferimento, e deve afferire ad almeno uno degli ambiti di intervento indicati dall'Ente titolare dello spazio in sede di adesione all'iniziativa Luoghi Comuni e descritti all'interno dell'Allegato 1.

Le informazioni relative allo spazio in oggetto, al contesto territoriale e sociale e agli ambiti di intervento, sono riportate all'interno dell'Allegato 1 al presente Avviso.

La proposta preliminare presentata dai soggetti di cui al precedente art. 3 deve contenere le seguenti informazioni:

- dati anagrafici del soggetto proponente;
- presentazione del soggetto proponente e del gruppo di lavoro;
- descrizione del progetto e delle attività previste;
- caratteristiche di innovazione sociale del progetto (impatti attesi sul territorio e sulle comunità di riferimento);
- comunità di riferimento, reti ed eventuali partner coinvolti;
- piano finanziario ed elementi di sostenibilità;
- eventuali interventi di manutenzione dello spazio previsti;
- modalità di compartecipazione del soggetto proponente alla co-progettazione[1];
- follow up del progetto.

La proposta progettuale dovrà essere redatta utilizzando l'apposito formulario online presente sulla piattaforma luoghicomuni.regione.puglia.it.

Le modalità di presentazione della proposta progettuale sono indicate nel successivo art. 9.

[1] L'Organizzazione giovanile dovrà mettere a disposizione risorse aggiuntive rispetto al finanziamento pubblico, intese come: beni immobili, attrezzature/strumentazioni, automezzi, risorse umane, capacità del soggetto candidato di reperire contributi e/o finanziamenti da parte di enti non pubblici, costo di coordinamento ed organizzazione delle attività, cura dei rapporti con l'Ente pubblico, presidio delle politiche di qualità. ("La co-progettazione e il codice degli appalti nell'affidamento dei servizi sociali", nota di approfondimento di ANCI – Associazione Nazionale dei Comuni Italiani di maggio 2017).

FSC Fondo per lo Sviluppo e la Coesione
UNIONE EUROPEA
Presidenza del Consiglio dei Ministri
REGIONE PUGLIA Assessorato alle Politiche Giovanili
a·r·t·i Agenzia regionale per la tecnologia e l'innovazione

6. DURATA

L'avvio delle attività, definite a seguito del tavolo di co-progettazione, è da intendersi a partire dalla data di inizio attività comunicata dall'Organizzazione giovanile a seguito della sottoscrizione dell'Accordo di Collaborazione di cui all'art. 13 del presente Avviso.

La durata complessiva del progetto è di 24 mesi. Le risorse disponibili, di cui al successivo art. 7, devono essere utilizzate nei primi 18 mesi e l'Organizzazione giovanile dovrà garantire con risorse autonome, a titolo di compartecipazione, il completamento delle attività nei successivi 6 mesi.

Il progetto deve avere uno svolgimento continuativo. Non è ammessa alcuna interruzione temporale.

7. RISORSE A DISPOSIZIONE

Le risorse a disposizione per il presente Avviso sono fino ad un massimo di euro 40.000. Il contributo riconosciuto è vincolato alla realizzazione di iniziative di innovazione sociale promosse da Organizzazioni giovanili del Terzo settore e finalizzate alla riattivazione dello spazio di cui all'Allegato 1.

Il contributo è da considerarsi quale rimborso spese a piè di lista che comprenda unicamente le spese vive documentate, correnti e non di investimento realizzate dall'Organizzazione giovanile, così come specificato nel successivo art. 8.

8. SPESE AMMISSIBILI

Per essere oggetto di rimborso, le spese rimborsabili devono essere:

› previste nel piano finanziario definito in sede di co-progettazione;

› imputabili direttamente alle attività previste dal progetto;

› sostenute nei primi 18 mesi di realizzazione del progetto;

› identificabili, controllabili ed attestate da documenti giustificativi sostenuti dal soggetto beneficiario.

FSC Fondo per lo Sviluppo e la Coesione
UNIONE EUROPEA
Presidenza del Consiglio dei Ministri
REGIONE PUGLIA Assessorato alle Politiche Giovanili
a·r·t·i Agenzia regionale per la tecnologia e l'innovazione

Nello specifico, sono ammissibili le seguenti tipologie di spese:

MACROVOCE DI SPESA	Voce di spesa	*Descrizione*
SPESE DI MANUTENZIONE ORDINARIA	Servizi di manutenzione ordinaria	*Acquisto di servizi e materiali per la manutenzione ordinaria dello spazio, funzionale alle attività progettuali.*
SPESE DI FUNZIONAMENTO	Risorse umane	*Costi relativi alle risorse umane direttamente e specificamente utilizzate per lo svolgimento delle attività progettuali.*
	Beni durevoli	*Acquisto e/o leasing di beni durevoli strettamente funzionali alla realizzazione delle attività progettuali.*
	Gestione attività	*Spese direttamente legate alla realizzazione delle attività progettuali (comunicazione, servizi, SIAE, cancelleria, noleggio breve di attrezzature etc.).*
	Altre spese generali	*Ulteriori costi di funzionamento sostenuti esclusivamente nell'ambito del progetto (spese di viaggio, spese assicurative, utenze etc.).*

Nello specifico, le spese di funzionamento devono essere superiori alle spese di manutenzione ordinaria.

L'IVA può costituire una spesa ammissibile solo se realmente e definitivamente sostenuta dal soggetto proponente.

Non sono ammissibili le seguenti tipologie di spese:

› spese non direttamente intestate e sostenute dal soggetto beneficiario;

› spese per la preparazione della proposta progettuale e la partecipazione al tavolo di co-progettazione di cui al successivo art. 12;

› spese non direttamente connesse alla realizzazione di attività progettuali.

Non sono altresì ammissibili eventuali remunerazioni riconosciute al personale volontario o al personale direttivo dell'Ente. Il rimborso spese relativo alla remunerazione di eventuale altro personale dipendente è ammissibile solo per funzioni esclusivamente e chiaramente riconducibili alla durata e allo svolgimento delle attività indicate nella proposta. Non sono in ogni caso ammissibili rimborsi spese di tipo forfettario, salvo quanto previsto all'art. 17 del D.Lgs 117/2017 "Codice del Terzo Settore" e ss.mm.ii.

9. MODALITÀ E TERMINI DI PRESENTAZIONE DELLE PROPOSTE

Le Organizzazioni giovanili del Terzo Settore che intendono partecipare al presente Avviso dovranno presentare la propria candidatura esclusivamente attraverso la piattaforma luoghicomuni.regione.puglia.it.

Ciascuna Organizzazione giovanile del Terzo Settore potrà presentare una sola candidatura al presente Avviso. Qualora dovessero essere inoltrate più candidature, verrà considerata valida solamente l'ultima pervenuta in ordine cronologico.

Le candidature potranno essere presentate entro le ore 12:00 del 14/12/2021.

La procedura di presentazione della candidatura si svolgerà nei seguenti step:

STEP 1
Registrazione dell'Organizzazione

Ogni Organizzazione giovanile del Terzo Settore interessata a partecipare al presente Avviso deve creare un profilo all'interno della piattaforma luoghicomuni.regione.puglia.it.

Per procedere alla registrazione, un referente dell'Organizzazione giovanile deve autenticarsi tramite la pagina "Accedi" utilizzando la propria identità digitale SPID (Sistema Pubblico di Identità Digitale) / CIE (Carta d'Identità Elettronica) / CNS (Carta Nazionale dei Servizi) utile all'accesso ai servizi online della Pubblica Amministrazione.

Una volta conclusa la registrazione, il referente dell'Organizzazione potrà accedere alla piattaforma tramite la propria identità digitale SPID / CIE / CNS.

STEP 2
Compilazione della candidatura

Dopo aver effettuato l'accesso utilizzando la propria identità digitale SPID / CIE / CNS, il referente dell'Organizzazione, tramite la propria bacheca, potrà aprire la candidatura a valere sullo spazio oggetto del presente Avviso e compilare l'apposito formulario online.

La candidatura può essere compilata in una o più sessioni. Il referente deve cliccare sul tasto "Salva" presente in ogni sezione per non perdere le informazioni inserite. Il referente deve compilare tutti i campi obbligatori previsti e caricare la seguente documentazione nei formati indicati in piattaforma:

› copia scansionata del documento di riconoscimento in corso di validità del legale rappresentante dell'Organizzazione proponente;

› curriculum dell'Organizzazione proponente;

› copia dei curriculum vitae dei componenti del gruppo di lavoro direttamente coinvolti nel progetto, firmati digitalmente o debitamente sottoscritti con allegati i relativi documenti di identità;

› eventuale copia delle lettere di sostegno al progetto, firmate digitalmente dai rappresentanti legali degli enti/organizzazioni sostenitrici o debitamente sottoscritte con allegati i relativi documenti di identità;

FSC Fondo per lo Sviluppo e la Coesione
UNIONE EUROPEA
Presidenza del Consiglio dei Ministri
REGIONE PUGLIA Assessorato alle Politiche Giovanili
a·r·t·i Agenzia regionale per la tecnologia e l'innovazione

› eventuale allegato contenente altri documenti utili a descrivere la proposta progettuale.

STEP 3
Inoltro della domanda di candidatura

A pena di esclusione, la candidatura dovrà essere inoltrata tramite la seguente procedura:

a) il referente dell'Organizzazione proponente, terminato correttamente lo STEP 2, tramite il tasto convalida presente nel sistema, conferma la correttezza di tutti i dati e le informazioni inserite, compresi tutti gli allegati, e completa in tal modo la procedura di compilazione. La convalida della candidatura non consente ulteriori modifiche alle informazioni inserite;

b) il sistema telematico genera automaticamente un file .pdf contenente la Domanda di candidatura al presente Avviso (come da schema Allegato 2) con il codice pratica assegnato alla proposta candidata;

c) la Domanda di candidatura generata automaticamente dal sistema deve essere firmata digitalmente dal legale rappresentante dell'Organizzazione proponente, quindi caricata in formato .pdf o .p7m sulla stessa piattaforma telematica.

10. CAUSE DI ESCLUSIONE

Saranno esclusi dalla valutazione i progetti:

a) presentati da soggetti privi dei requisiti previsti dall'art. 3 del presente Avviso;
b) presentati con modalità differenti da quelle riportate all'art. 9 del presente Avviso;
c) pervenuti oltre il termine previsto all'art. 9 del presente Avviso;
d) privi di domanda di candidatura prevista dall'art. 9 del presente Avviso, STEP 3 punto c).

Saranno inoltre escluse dalla valutazione le proposte progettuali presentate da Organizzazioni giovanili che siano state selezionate per la co-progettazione di interventi a valere su altri spazi pubblici inseriti all'interno dell'iniziativa Luoghi Comuni, ovvero abbiano già beneficiato di risorse a valere sulla medesima iniziativa.

Resta altresì inteso che non saranno escluse dalla valutazione le proposte presentate da Organizzazioni giovanili selezionate per un altro intervento il cui iter di co-progettazione si sia concluso senza la sottoscrizione di un Accordo.

L'eventuale mancanza, incompletezza ed ogni altra irregolarità dei documenti previsti dall'art. 9, comprese eventuali irregolarità concernenti la sottoscrizione della domanda di candidatura, potrà essere sanata attraverso la procedura di soccorso istruttorio. All'Organizzazione proponente verrà assegnato un termine affinché siano resi, integrati o regolarizzati i documenti richiesti. In caso di mancato riscontro entro i termini stabiliti dalla richiesta stessa, l'Organizzazione proponente sarà esclusa dalla valutazione.

FSC Fondo per lo Sviluppo e la Coesione
UNIONE EUROPEA
Presidenza del Consiglio dei Ministri
REGIONE PUGLIA Assessorato alle Politiche Giovanili
a·r·t·i Agenzia regionale per la tecnologia e l'innovazione

11. VALUTAZIONE DELLE PROPOSTE PROGETTUALI

La valutazione verrà effettuata da una commissione composta da tre esperti di comprovata esperienza nell'ambito dell'innovazione sociale, nominata da ARTI con provvedimento del Direttore Amministrativo.
La Commissione procederà alla verifica del rispetto dei termini e delle modalità di presentazione delle candidature, alla verifica del possesso dei requisiti soggettivi e alla valutazione di merito delle proposte presentate. La procedura di valutazione verrà attivata anche in presenza di una sola proposta validamente pervenuta.

La valutazione delle proposte verrà svolta attribuendo ad ogni progetto un punteggio da 0 a 100 punti, in base ai criteri indicati di seguito.

MACROCRITERI / Criteri ed eventuali sub-criteri / *Descrizioni*	**PUNTI**
CARATTERISTICHE DEL PROPONENTE	
Esperienza e professionalità dei soggetti promotori *Esperienza e radicamento sul territorio del soggetto proponente, competenze e professionalità del gruppo di lavoro individuato in coerenza con le attività e gli obiettivi del progetto.*	max 20
CARATTERISTICHE E QUALITÀ DEL PROGETTO	
Qualità e coerenza progettuale *Coerenza tra il progetto e le caratteristiche dello spazio, l'analisi del contesto di riferimento e gli ambiti di intervento indicati dall'Ente proprietario. Chiarezza nella definizione degli obiettivi e dei relativi output.*	max 20
Impatto sul territorio e sulle comunità di riferimento *Capacità del progetto di avere impatto positivo sul territorio, di migliorare il bene pubblico interessato dall'intervento, di contribuire allo sviluppo sociale ed economico delle comunità di riferimento. Capacità del progetto di attivare le giovani generazioni, di favorire processi inclusivi e aperti alle comunità di riferimento e di aumentare la fruibilità e la funzione sociale dello spazio.*	max 20
Valore innovativo del progetto *Capacità del progetto di contribuire in maniera innovativa ai bisogni del territorio e di innescare nuove relazioni e collaborazioni sociali.*	max 10
CONGRUITÀ E SOSTENIBILITÀ DEL PIANO ECONOMICO-FINANZIARIO	
Congruità tra le attività ed il piano dei costi *Corretta articolazione del piano dei costi e coerenza con gli obiettivi e attività proposte.*	max 15
Sostenibilità, follow-up e replicabilità del progetto di innovazione sociale *Capacità del progetto di essere sostenibile nel tempo, di avere prospettive di continuità e sviluppo futuro e di essere replicabile. Capacità dell'Organizzazione di compartecipare al progetto con risorse aggiuntive.*	max 15
TOTALE	**max. 100**

FSC Fondo per lo Sviluppo e la Coesione
UNIONE EUROPEA
Presidenza del Consiglio dei Ministri
REGIONE PUGLIA Assessorato alle Politiche Giovanili
a·r·t·i Agenzia regionale per la tecnologia e l'innovazione

Per l'attribuzione del punteggio, si procederà a moltiplicare il punteggio massimo previsto per ciascun criterio per i moltiplicatori corrispondenti ai seguenti giudizi:

Giudizio	Moltiplicatore
Eccellente	1
Buono	0,8
Sufficiente	0,6
Insufficiente	0,4
Scarso	0,2

Al termine della procedura di valutazione, la commissione genererà una graduatoria di merito costituita dai progetti che avranno superato la soglia minima di idoneità pari a 60 punti su 100.

L'Organizzazione proponente, il cui progetto abbia superato la soglia minima di idoneità pari a 60/100 e abbia ricevuto il punteggio maggiore tra le proposte candidate, sarà convocata a partecipare alla successiva fase di co-progettazione (punto B del precedente art. 4) per la strutturazione del progetto definitivo (come da successivo art. 12).

In caso di più proposte classificate con pari punteggio il vincitore verrà individuato mediante sorteggio pubblico.

12. ADEMPIMENTI SUCCESSIVI ALLA VALUTAZIONE

Così come descritto nel precedente art. 4, ARTI, a conclusione della valutazione, individua l'Organizzazione giovanile da convocare al successivo tavolo di co-progettazione, previa verifica preliminare della regolarità degli atti e delle dichiarazioni inoltrate in fase di candidatura e il mantenimento dei requisiti. ARTI si riserva di procedere con la fase di co-progettazione nelle more della verifica dei requisiti dichiarati in sede di candidatura.

Durante il tavolo di co-progettazione verrà presentato il progetto preliminare predisposto dal soggetto selezionato e si procederà alla sua discussione critica per la definizione di un progetto esecutivo condiviso fra le parti coinvolte (come descritto nel precedente art. 4).

Al tavolo di co-progettazione parteciperanno:

› la Regione Puglia rappresentata dalla Dirigente della Sezione Politiche Giovanili e Innovazione sociale o un suo delegato;

› ARTI, per il tramite di un componente del proprio staff a ciò delegato, che metterà in evidenza gli aspetti della proposta progettuale che, in sede di valutazione, sono stati considerati di maggiore rilevanza e/o di maggiore criticità;

› l'Ente proprietario dell'immobile interessato, rappresentato dal Responsabile Unico del Procedimento o suo delegato;

› l'Organizzazione giovanile individuata, per il tramite del proprio Referente o suo delegato, che potrà avvalersi per gli aspetti tecnici di un proprio esperto.

La discussione critica dovrà tener conto dei seguenti elementi:

a) coerenza delle variazioni e delle integrazioni da apportare al progetto preliminare con gli elementi essenziali del bando (non devono alterare le condizioni che hanno determinato la scelta dei soggetti con cui cooperare);

b) rispondenza del progetto esecutivo con le finalità del presente Avviso (descritti al precedente art. 2), con le caratteristiche della proposta preliminare valutate e con gli ambiti di intervento indicati dall'Ente nell'Allegato 1;

c) attività da realizzare e adeguata allocazione delle risorse. In questa fase, il piano delle attività ed il piano dei costi potranno essere riorganizzati senza che venga alterato il contributo richiesto in sede di candidatura.

L'assenza, senza alcuna motivazione o preavviso, da parte dell'Organizzazione giovanile al tavolo di co-progettazione comporta la decadenza dal diritto di concludere la fase di co-progettazione. ARTI si riserva la facoltà di convocare al tavolo di co-progettazione il soggetto che, superata la soglia minima di idoneità, ha conseguito il punteggio immediatamente inferiore nella graduatoria di merito.

Nell'ipotesi in cui, durante il tavolo di co-progettazione, non si pervenga alla costruzione di un progetto unitario condiviso, ovvero ad un progetto definitivo che rispetti i principi di sostenibilità ed innovatività alla base della procedura di co-progettazione, ARTI, valutate le cause che hanno portato al mancato perfezionamento del tavolo di co-progettazione, si riserva la facoltà di revocare la procedura.

FSC Fondo per lo Sviluppo e la Coesione
UNIONE EUROPEA
Presidenza del Consiglio dei Ministri
REGIONE PUGLIA Assessorato alle Politiche Giovanili
a·r·t·i Agenzia regionale per la tecnologia e l'innovazione

13. ACCORDO DI COLLABORAZIONE

Così come descritto nel precedente art. 4, a conclusione del tavolo di co-progettazione verrà stipulato, tra ARTI, Ente titolare dello spazio e Organizzazione giovanile selezionata un Accordo di collaborazione fra le parti.

L'Accordo, da stipularsi in forma di convenzione, è finalizzato all'attivazione della partnership fra pubblico e privato sociale per l'esercizio condiviso della funzione di produzione ed erogazione degli interventi sociali previsti dal progetto definito in sede di co-progettazione. L'Accordo, inoltre, non ha rilevanza economica in quanto, come descritto nel precedente art. 7, è basato sul mero rimborso spese a piè di lista dei costi effettivamente sostenuti dall'Organizzazione giovanile selezionata nell'ambito del progetto oggetto della convenzione.

In particolare, l'Accordo di collaborazione, come da schema Allegato 3, contiene i seguenti elementi:

- oggetto dell'Accordo;
- durata;
- contributo per la realizzazione degli interventi e modalità di rimborso delle spese;
- impegni dell'Organizzazione giovanile, dell'Ente titolare dello spazio e dell'Agenzia Regionale per la Tecnologia e l'Innovazione (ARTI);
- monitoraggio, verifiche e controlli;
- inadempienze e risoluzione;
- coperture assicurative;
- controversie;
- trattamento dei dati personali.

All'Accordo di collaborazione verranno allegati:

a) il progetto definitivo discusso e condiviso durante il tavolo di co-progettazione, di cui al precedente art. 12;

b) il contratto di comodato d'uso gratuito dello spazio messo a disposizione dall'Ente titolare in favore dell'Organizzazione giovanile selezionata per la realizzazione delle attività co-progettate.

FSC Fondo per lo Sviluppo e la Coesione
UNIONE EUROPEA
Presidenza del Consiglio dei Ministri
REGIONE PUGLIA Assessorato alle Politiche Giovanili
a·r·t·i Agenzia regionale per la tecnologia e l'innovazione

14. MODALITÀ DI EROGAZIONE DEL CONTRIBUTO E RIMBORSO DELLE SPESE

L'erogazione del contributo è condizionata all'esecuzione delle attività co-progettate, alla corretta rendicontazione delle spese effettivamente sostenute (in coerenza con quanto previsto all'art. 8 del presente Avviso "Spese ammissibili") e al raggiungimento degli obiettivi e dei risultati condivisi in sede di co-progettazione e riportati nel progetto definitivo.

Il contributo ammesso verrà erogato attraverso una prima tranche in acconto, in misura del 30% del contributo ammesso, a seguito dell'effettivo avvio delle attività co-progettate.

La seconda e la terza tranche, pari rispettivamente al 30% del contributo ammesso, saranno erogate in acconto a seguito del raggiungimento dei risultati intermedi di progetto (milestone) definiti nel tavolo di co-progettazione, della corretta rendicontazione delle spese ammissibili effettivamente sostenute (per un importo complessivo almeno pari alla precedente tranche di finanziamento) e della presentazione di un'apposita relazione sulle attività realizzate.

La quarta e ultima tranche sarà erogata a saldo, nella misura del 10% del contributo ammesso, previo raggiungimento dei risultati finali di progetto definiti nel tavolo di co-progettazione e verifica da parte dell'ARTI, con il contributo dell'Ente titolare dello spazio, della seguente documentazione giustificativa amministrativo-contabile finale: dettagliata relazione finale contenente la descrizione delle attività realizzate (unitamente ad ogni elemento utile a dimostrare l'effettivo raggiungimento degli output conseguiti in rapporto a quanto previsto nel progetto di dettaglio), elenco delle spese sostenute durante l'intero periodo di realizzazione del progetto definitivo.

Nel caso in cui, a consuntivo, il totale delle spese ammissibili sostenute risultasse inferiore a quanto previsto nel piano dei costi, la misura del contributo a rimborso verrà ridotta in misura corrispondente.

In relazione alle erogazioni sopra indicate, l'organizzazione beneficiaria dovrà assolvere gli obblighi di tracciabilità previsti dalla vigente normativa.

15. MODIFICHE AL PROGETTO DEFINITIVO

ARTI può autorizzare eventuali variazioni al progetto definitivo, previa richiesta motivata e dettagliata da parte del soggetto co-progettante. In alternativa, le eventuali modifiche potranno essere concordate in sede di nuovo tavolo di co-progettazione, utile a rideterminare gli obiettivi e le attività di progetto.

In sede di verifica della rendicontazione non saranno riconosciute le spese variate rispetto al piano dei costi condiviso e non debitamente autorizzate.

Le richieste di modifica non potranno in nessun caso riguardare l'importo del contributo assegnato, e saranno considerate ammissibili solo ove non incidano sugli elementi costitutivi del progetto selezionato e co-progettato.

FSC Fondo per lo Sviluppo e la Coesione
UNIONE EUROPEA
Presidenza del Consiglio dei Ministri
REGIONE PUGLIA Assessorato alle Politiche Giovanili
a·r·t·i Agenzia regionale per la tecnologia e l'innovazione

16. MONITORAGGIO, CONTROLLI E REVOCHE

In ogni fase del procedimento e nel corso della realizzazione delle attività progettuali ARTI, in collaborazione con l'Ente proprietario, può disporre incontri periodici di raccordo con l'obiettivo di creare sinergie e monitorare lo stato di avanzamento del progetto, nonché effettuare controlli ed ispezioni sull'esecuzione delle attività stesse, sulle dichiarazioni rese e sulla documentazione presentata, al fine di verificare l'effettivo e corretto rispetto delle previsioni progettuali. L'Organizzazione beneficiaria è tenuta a partecipare agli incontri di monitoraggio e consentire i controlli e le ispezioni, fornendo tempestivamente ogni opportuna informazione, mettendo a disposizione proprio personale, nonché la documentazione tecnica e contabile necessaria.

Per tutto il periodo di svolgimento del progetto, l'Organizzazione beneficiaria si impegna a segnalare tempestivamente ad ARTI ogni criticità e circostanza interna o esterna che possa compromettere il buon andamento del progetto e/o il conseguimento degli obiettivi dichiarati nel progetto candidato e nel progetto definitivo.

Il contributo sarà soggetto a revoca, anche parziale, nei casi in cui il soggetto risulti inadempiente rispetto alle prescrizioni previste dall'Accordo di collaborazione sottoscritto dalle parti ed i relativi allegati.

17. TRATTAMENTO DEI DATI PERSONALI

Ai sensi del Regolamento UE 2016/679 i dati richiesti dal presente Avviso e dal formulario saranno utilizzati esclusivamente per le finalità previste dal bando stesso e saranno oggetto di trattamento svolto con o senza l'ausilio di strumenti informatici nel pieno rispetto della normativa sopra richiamata e degli obblighi di riservatezza ai quali sono tenute la Pubblica Amministrazione.

ARTI - Agenzia Regionale per la Tecnologia e l'Innovazione provvederà alla pubblicazione dei risultati della valutazione e dei dati relativi alla proposta progettuale ammessa a finanziamento, così come previsto dal D.Lgs n.33 del 14 marzo 2013.

La Regione Puglia, ARTI e l'Ente proprietario si riservano la facoltà di utilizzare per scopi divulgativi i dati e le informazioni relativi alle proposte progettuali pervenute.

18. FORO COMPETENTE

Per eventuali controversie relative al presente bando si dichiara competente il Foro di Bari.

FSC Fondo per lo Sviluppo e la Coesione
UNIONE EUROPEA
Presidenza del Consiglio dei Ministri
REGIONE PUGLIA Assessorato alle Politiche Giovanili
a·r·t·i Agenzia regionale per la tecnologia e l'innovazione

19. ASSISTENZA TECNICA ALLA COMPILAZIONE DEL FORMULARIO DI CANDIDATURA ONLINE COMPETENTE

È possibile richiedere assistenza tecnica sul formulario di candidatura online attraverso la compilazione del form presente nella sezione contatti della piattaforma luoghicomuni.regione.puglia.it e la selezione dello specifico argomento di interesse.

L'assistenza tecnica potrà essere assicurata fino a 48 ore prima dei termini per la presentazione delle candidature, nei giorni lavorativi dal lunedì al venerdì e nei seguenti orari 9:00-13:00 e 14:00-18:00; diversamente ARTI non garantisce la tempestività dell'intervento.

20. INFORMAZIONI SUL PROCEDIMENTO

Il presente Avviso e i documenti complementari sono pubblicati sulla piattaforma regionale luoghicomuni.regione.puglia.it e nella sezione Amministrazione trasparente del sito www.arti.puglia.it.

Per eventuali informazioni o chiarimenti è possibile contattare ARTI ai seguenti recapiti: 0809674201 - luoghicomuni@arti.puglia.it.

Le Organizzazioni giovanili interessate a presentare proposte progettuali potranno richiedere ulteriori informazioni sul presente Avviso entro 5 giorni dal termine indicato al precedente art. 9.

Responsabile del procedimento è il dott. Francesco Addante – Direttore amministrativo di ARTI (f.addante@arti.puglia.it).

FSC Fondo per lo Sviluppo e la Coesione
UNIONE EUROPEA
Presidenza del Consiglio dei Ministri
REGIONE PUGLIA Assessorato alle Politiche Giovanili
a·r·t·i Agenzia regionale per la tecnologia e l'innovazione

ARTI PUGLIA

Luoghi comuni – Avviso N. 90 rivolto ad Organizzazioni Giovanili del Terzo Settore per la co-progettazione e la realizzazione di interventi di innovazione sociale all'interno dello spazio pubblico "Alloggio custode in Villa comunale" via della costituente sn, Torremaggiore (FG).

REGIONE PUGLIA
Assessorato alle Politiche Giovanili

a.r.t.i.
Agenzia regionale per la tecnologia e l'innovazione

Luoghi Comuni

diamo spazio ai giovani!

Avviso N. 90 rivolto ad Organizzazioni Giovanili del Terzo Settore per la co-progettazione e la realizzazione di interventi di innovazione sociale all'interno dello spazio pubblico

"Alloggio custode in Villa comunale"

via della costituente sn, Torremaggiore (FG)

FSC Fondo per lo Sviluppo e la Coesione

UNIONE EUROPEA

Presidenza del Consiglio dei Ministri
DIPARTIMENTO DELLA GIOVENTÙ E DEL SERVIZIO CIVILE NAZIONALE

SOMMARIO

		p.
1.	Inquadramento normativo	3
2.	Finalità e oggetto dell'Avviso	4
3.	Soggetti proponenti	5
4.	Procedura di co-progettazione	6
5.	Contenuti della proposta progettuale	7
6.	Durata	8
7.	Risorse a disposizione	8
8.	Spese ammissibili	8
9.	Modalità e termini di presentazione delle proposte	10
10.	Cause di esclusione	11
11.	Valutazione delle proposte progettuali	12
12.	Adempimenti successivi alla valutazione	13
13.	Accordo di collaborazione	15
14.	Modalità di erogazione del contributo e rimborso delle spese	16
15.	Modifiche al progetto definitivo	16
16.	Monitoraggio, controlli e revoche	17
17.	Trattamento dei dati personali	17
18.	Foro competente	17
19.	Assistenza tecnica alla compilazione del formulario di candidatura online	18
20.	Informazioni sul procedimento	18

FSC Fondo per lo Sviluppo e la Coesione
UNIONE EUROPEA
Presidenza del Consiglio dei Ministri
REGIONE PUGLIA Assessorato alle Politiche Giovanili
a·r·t·i Agenzia regionale per la tecnologia e l'innovazione

1. INQUADRAMENTO NORMATIVO

1. Decreto del Presidente della Repubblica del 28 dicembre 2000, n. 445 "Disposizioni legislative in materia di documentazione amministrativa";

2. Regolamento (UE) 2016/679 relativo alla protezione delle persone fisiche con riguardo al trattamento dei dati personali;

3. Legge 7 agosto 1990, n. 241 "Nuove norme in materia di procedimento amministrativo e di diritto di accesso ai documenti amministrativi" e s.m.i.;

4. Decreto del Presidente del Consiglio dei Ministri 30 marzo 2001 "Atto di indirizzo e coordinamento sui sistemi di affidamento dei servizi alla persona ai sensi dell'art. 5 della legge 8 novembre 2000, n. 328";

6. Decreto Legislativo 3 luglio 2017, n. 117 "Codice del Terzo Settore, a norma dell'articolo 1, comma 2, lettera b), della legge 6 giugno 2016, n. 106" e ss.mm.ii.;

7. Delibera n. 32 del 20 gennaio 2016 dell'Autorità Nazionale Anticorruzione "Linee guida per l'affidamento di servizi a enti del Terzo Settore e alle cooperative sociali";

8. Regolamento (UE) n. 1304/2013 del Parlamento europeo e del Consiglio del 17 dicembre 2013 relativo al Fondo Sociale Europeo e che abroga il regolamento (CE) n. 1081/2006 del Consiglio;

9. Deliberazione della Giunta regionale in materia di Politiche giovanili n. 1922 del 30/11/2016;

10. Deliberazione della Giunta regionale n. 1323 del 18/7/2018 di approvazione della scheda–progetto "Luoghi Comuni", quale nuova misura di attivazione giovanile attraverso la rivitalizzazione di spazi pubblici sottoutilizzati da trasformare in nuovi luoghi per le comunità locali, a valere sul Patto per lo sviluppo della Regione Puglia (FSC 2014/20) - azione "Interventi a sostegno dell'inclusione sociale e del social housing per i giovani e le fasce deboli della popolazione;

11. Determinazione Dirigenziale n. 98 del 07/11/2018 con cui la Sezione Politiche Giovanili e Innovazione sociale della Regione Puglia ha approvato l'"Avviso per manifestazione di interesse rivolto ad Enti pubblici per la rivitalizzazione tramite co-progettazione di spazi sottoutilizzati attraverso iniziative di innovazione sociale";

10. Deliberazione della Giunta regionale in materia di Politiche giovanili n. 1922 del 30 novembre 2016 avente ad oggetto "Fondo Nazionale per le Politiche Giovanili anno 2010 rivenienti dalla Presidenza del Consiglio dei Ministri – Dipartimento della Gioventù e Servizio Civile Nazionale. Variazione al Bilancio 2016 ex art. 51, comma 2 del D. Lgs. 118/2011 come integrato dal D. Lgs. 10 agosto 2014 n. 126 e approvazione Schema di Accordo con Arti";

11. Legge 11 settembre 2020 n. 120 che ha convertito il Decreto Legge n. 76 art. 24 del 16 luglio 2020 recante "Misure urgenti per la semplificazione e l'innovazione digitale";

12. Determinazione Dirigenziale n. 25 del 23/02/2021 con cui la Sezione Politiche Giovanili e Innovazione sociale della Regione Puglia ha riapprovato l'Avviso per gli Enti pubblici ed i relativi allegati, di cui all'A.D. 98 del 07/11/2018, adeguando le modalità di candidatura, ai sensi della Legge n. 120 dell'11 settembre 2020;

13. Atto Deliberativo numero 73 del 22/03/2021 con cui l'Ente pubblico Comune di Torremaggiore ha aderito all'iniziativa regionale "Luoghi Comuni".

2. FINALITÀ E OGGETTO DELL'AVVISO

Il presente Avviso, nell'ambito dell'iniziativa regionale denominata "Luoghi Comuni", intende:

› supportare interventi innovativi e sperimentali, promossi da Organizzazioni giovanili impegnate nel Terzo Settore, capaci di coinvolgere le comunità locali nei processi di riuso e valorizzazione degli spazi pubblici sottoutilizzati;

› sostenere gruppi di giovani che, attraverso progetti di tutela e valorizzazione del territorio, di inclusione sociale e cittadinanza attiva, vogliano mettersi alla prova, sperimentarsi sul campo, scoprire opportunità e vocazioni professionali partendo dai problemi e dalle opportunità del territorio;

› favorire la creazione di competenze utili per l'inserimento dei giovani nel mercato del lavoro, in un settore, come quello dell'innovazione sociale, che offre interessanti prospettive di crescita;

› aumentare il numero di luoghi per la creatività e l'apprendimento dedicati ai giovani pugliesi e ad iniziative di innovazione sociale;

› riattivare lo spazio pubblico sottoutilizzato di cui alla scheda descrittiva (Allegato 1), parte integrante del presente Avviso.

Nello specifico, attraverso il presente Avviso, si intende sostenere progetti di innovazione sociale promossi da Organizzazioni giovanili del Terzo Settore che dovranno:

› favorire processi di animazione sociale e partecipazione collettiva utili ad alimentare nuove forme di fruizione dello spazio da parte delle comunità locali;

› contribuire allo sviluppo delle competenze e delle capacità inespresse dei giovani per una loro crescita professionale;

› mettere a valore le potenzialità dello spazio pubblico e migliorare la sua riconoscibilità sul territorio;

› rispondere ai bisogni delle comunità sperimentando soluzioni ed interventi capaci di generare nuove relazioni sociali e nuove collaborazioni.

Il presente Avviso rientra nella procedura della co-progettazione, di cui all'art. 55 commi I e III del Decreto Legislativo 3 luglio 2017 n. 117 e ss.mm.ii, ed ha la finalità di attivare un Accordo procedimentale di collaborazione fra pubblico e privato che ha per oggetto la definizione e la realizzazione di progetti innovativi e sperimentali in ambito sociale e che trova il proprio fondamento nei principi di sussidiarietà, trasparenza, partecipazione e sostegno dell'impegno privato nella funzione sociale. Il ricorso alle procedure di cui al Codice del Terzo settore è dunque motivato sia dal preminente valore sociale delle attività oggetto del presente Avviso, sia dal particolare riconoscimento delle finalità civiche, solidaristiche e di utilità sociale degli

FSC Fondo per lo Sviluppo e la Coesione
UNIONE EUROPEA
Presidenza del Consiglio dei Ministri
REGIONE PUGLIA Assessorato alle Politiche Giovanili
a·r·t·i Agenzia regionale per la tecnologia e l'innovazione

Enti del Terzo Settore, che svolgono attività di interesse generale non perseguendo finalità lucrative.

L'Avviso inoltre intende rispondere ai fabbisogni e agli obiettivi espressi dall'Ente pubblico in sede di candidatura dello spazio: alle specificità del contesto territoriale e sociale in cui il bene è inserito, alle caratteristiche fisiche dello spazio, alle sue peculiarità strutturali ed agli ambiti di intervento prioritari individuati dall'Ente nel proprio Atto deliberativo di adesione all'iniziativa.

3. SOGGETTI PROPONENTI

Considerate le finalità e l'oggetto del presente Avviso, possono presentare proposte progettuali le Organizzazioni giovanili costituite in una delle forme giuridiche previste dall'art. 4, comma 1, del Decreto Legislativo 3 luglio 2017, n. 117 e ss.mm.ii "Codice del Terzo settore", ovvero: le organizzazioni di volontariato, le associazioni di promozione sociale, gli enti filantropici, le imprese sociali incluse le cooperative sociali, le reti associative, le società di mutuo soccorso, le associazioni riconosciute o non riconosciute, le fondazioni e gli altri enti di carattere privato diversi dalle società costituite per il perseguimento senza scopo di lucro di finalità civiche o solidaristiche e di utilità sociale (mediante lo svolgimento di una o più attività di interesse generale in forma di azione volontaria o di erogazione gratuita di denaro, beni o servizi, o di mutualità o di produzione o scambio di beni o servizi).

Le Organizzazioni giovanili, al momento della presentazione della candidatura, devono essere in possesso dei seguenti requisiti:

› avere almeno una sede legale o operativa in Puglia;

› avere il proprio organo di amministrazione (consiglio direttivo, consiglio di amministrazione etc.) composto in maggioranza da giovani di età compresa tra 18 e 35 anni. I componenti dell'organo di amministrazione non potranno essere sostituiti durante lo svolgimento del progetto. Eventuali modifiche che si dovessero rendere necessarie, saranno ammissibili solo se debitamente motivate e comunicate ad ARTI. In caso di modifica, l'Organizzazione dovrà comunque garantire il mantenimento del requisito della maggioranza dei componenti dell'organo di amministrazione di età compresa tra 18 e 35 anni;

› essere iscritte al Registro Unico Nazionale del Terzo settore (RUNTS). Nelle more dell'istituzione del RUNTS, ai sensi dell'articolo 101 commi 2 e 3 del Codice del Terzo Settore, il requisito si intende soddisfatto attraverso l'iscrizione delle Organizzazioni ad uno dei registri attualmente previsti dalle normative di settore. Il requisito si intende altresì soddisfatto qualora l'Organizzazione giovanile abbia presentato l'istanza per l'iscrizione al RUNTS ovvero ad uno dei registri del Terzo Settore attualmente previsti dalle normative vigenti. In tale ipotesi il perfezionamento dell'iscrizione deve avvenire prima della stipula dell'Accordo di collaborazione di cui al successivo art. 4, lett. C);

› non essere nelle condizioni previste dall'art. 80 del D.Lgs. 50/2016 e s.m.i. che precludono la possibilità di contrarre con la pubblica amministrazione.

Inoltre, non sono ammesse a candidare proposte progettuali Organizzazioni giovanili del Terzo settore in forma associata (ad es. ATS/RTS).

FSC Fondo per lo Sviluppo e la Coesione
UNIONE EUROPEA
Presidenza del Consiglio dei Ministri
REGIONE PUGLIA Assessorato alle Politiche Giovanili
a·r·t·i Agenzia regionale per la tecnologia e l'innovazione

Tuttavia, il soggetto proponente può attivare partenariati con altri soggetti (ad esempio altri attori sociali, imprese, scuole, università, etc.) che intendono sostenere il progetto. Le eventuali partnership dovranno essere attestate da documenti sottoscritti dai rappresentanti legali dell'ente/organizzazione partner (lettere di gradimento, lettere di intenti, atti deliberativi etc.) dai quali sia possibile evincere l'oggetto e le modalità con cui si concretizza il sostegno al progetto. La natura e l'ampiezza delle partnership non costituiscono uno specifico criterio premiale in sede di valutazione, ma verranno considerate esclusivamente in relazione agli obiettivi e ai contenuti del progetto.

4. PROCEDURA DI CO-PROGETTAZIONE

La co-progettazione, intesa come forma di collaborazione tra le amministrazioni pubbliche e soggetti del terzo settore, si svolge in tre fasi distinte:

A) Selezione dell'Organizzazione del Terzo Settore
In questa fase le Organizzazioni giovanili del Terzo settore candidano una proposta progettuale preliminare in base a quanto previsto dall'art. 9 del presente Avviso.
A conclusione dei termini di scadenza del presente Avviso, ARTI (Agenzia Regionale per la Tecnologia e l'Innovazione) procede alla:

› verifica del rispetto di termini e modalità di presentazione delle candidature e del possesso dei requisiti da parte dei soggetti candidati;

› valutazione delle proposte progettuali preliminari con attribuzione di un punteggio in base ai criteri indicati all'art. 11 del presente Avviso;

› verifica in ordine alla regolarità degli atti e delle dichiarazioni presenti nella documentazione di cui all'art. 9 del presente Avviso;

› individuazione del soggetto che partecipa alla fase di co-progettazione descritta nella successiva fase B.

B) Co-progettazione
L'Organizzazione giovanile selezionata, la Regione Puglia, ARTI e l'Ente titolare dello spazio attivano il tavolo di co-progettazione, ovvero una discussione critica della proposta preliminare, finalizzata alla definizione di un progetto di dettaglio condiviso fra le parti coinvolte.

In particolare, la discussione ha l'obiettivo di:

› dettagliare le attività previste nella proposta preliminare affinché rispondano al meglio alle esigenze dell'Ente, del territorio e della comunità di riferimento;

› rafforzare la fattibilità della proposta progettuale;

› definire gli eventuali interventi di manutenzione ordinaria proposti in fase di candidatura.

FSC Fondo per lo Sviluppo e la Coesione
UNIONE EUROPEA
Presidenza del Consiglio dei Ministri
REGIONE PUGLIA Assessorato alle Politiche Giovanili
a·r·t·i Agenzia regionale per la tecnologia e l'innovazione

C) Convenzionamento
A conclusione del tavolo di co-progettazione ARTI, Ente titolare dello spazio e Organizzazione giovanile selezionata stipulano un Accordo di collaborazione che disciplina compiti, oneri e responsabilità nell'ambito delle attività da realizzare. All'Accordo viene allegato, per farne parte integrante, il progetto definitivo discusso e condiviso nella precedente fase B.

Contestualmente l'Organizzazione giovanile selezionata e l'Ente pubblico sottoscrivono un contratto di comodato d'uso gratuito dello spazio messo a disposizione (della durata di 24 mesi, eventualmente prorogabili), al fine di disciplinare termini e condizioni di utilizzo.

5. CONTENUTI DELLA PROPOSTA PROGETTUALE

La proposta progettuale deve essere adeguata alle caratteristiche fisiche e strumentali dello spazio in oggetto e al contesto territoriale e sociale di riferimento, e deve afferire ad almeno uno degli ambiti di intervento indicati dall'Ente titolare dello spazio in sede di adesione all'iniziativa Luoghi Comuni e descritti all'interno dell'Allegato 1.

Le informazioni relative allo spazio in oggetto, al contesto territoriale e sociale e agli ambiti di intervento, sono riportate all'interno dell'Allegato 1 al presente Avviso.

La proposta preliminare presentata dai soggetti di cui al precedente art. 3 deve contenere le seguenti informazioni:

- dati anagrafici del soggetto proponente;
- presentazione del soggetto proponente e del gruppo di lavoro;
- descrizione del progetto e delle attività previste;
- caratteristiche di innovazione sociale del progetto (impatti attesi sul territorio e sulle comunità di riferimento);
- comunità di riferimento, reti ed eventuali partner coinvolti;
- piano finanziario ed elementi di sostenibilità;
- eventuali interventi di manutenzione dello spazio previsti;
- modalità di compartecipazione del soggetto proponente alla co-progettazione[1];
- follow up del progetto.

La proposta progettuale dovrà essere redatta utilizzando l'apposito formulario online presente sulla piattaforma luoghicomuni.regione.puglia.it.

Le modalità di presentazione della proposta progettuale sono indicate nel successivo art. 9.

[1] L'Organizzazione giovanile dovrà mettere a disposizione risorse aggiuntive rispetto al finanziamento pubblico, intese come: beni immobili, attrezzature/strumentazioni, automezzi, risorse umane, capacità del soggetto candidato di reperire contributi e/o finanziamenti da parte di enti non pubblici, costo di coordinamento ed organizzazione delle attività, cura dei rapporti con l'Ente pubblico, presidio delle politiche di qualità. ("La co-progettazione e il codice degli appalti nell'affidamento dei servizi sociali", nota di approfondimento di ANCI – Associazione Nazionale dei Comuni Italiani di maggio 2017).

FSC Fondo per lo Sviluppo e la Coesione
UNIONE EUROPEA
Presidenza del Consiglio dei Ministri
REGIONE PUGLIA Assessorato alle Politiche Giovanili
a·r·t·i Agenzia regionale per la tecnologia e l'innovazione

6. DURATA

L'avvio delle attività, definite a seguito del tavolo di co-progettazione, è da intendersi a partire dalla data di inizio attività comunicata dall'Organizzazione giovanile a seguito della sottoscrizione dell'Accordo di Collaborazione di cui all'art. 13 del presente Avviso.

La durata complessiva del progetto è di 24 mesi. Le risorse disponibili, di cui al successivo art. 7, devono essere utilizzate nei primi 18 mesi e l'Organizzazione giovanile dovrà garantire con risorse autonome, a titolo di compartecipazione, il completamento delle attività nei successivi 6 mesi.

Il progetto deve avere uno svolgimento continuativo. Non è ammessa alcuna interruzione temporale.

7. RISORSE A DISPOSIZIONE

Le risorse a disposizione per il presente Avviso sono fino ad un massimo di euro 40.000. Il contributo riconosciuto è vincolato alla realizzazione di iniziative di innovazione sociale promosse da Organizzazioni giovanili del Terzo settore e finalizzate alla riattivazione dello spazio di cui all'Allegato 1.

Il contributo è da considerarsi quale rimborso spese a piè di lista che comprenda unicamente le spese vive documentate, correnti e non di investimento realizzate dall'Organizzazione giovanile, così come specificato nel successivo art. 8.

8. SPESE AMMISSIBILI

Per essere oggetto di rimborso, le spese rimborsabili devono essere:

› previste nel piano finanziario definito in sede di co-progettazione;

› imputabili direttamente alle attività previste dal progetto;

› sostenute nei primi 18 mesi di realizzazione del progetto;

› identificabili, controllabili ed attestate da documenti giustificativi sostenuti dal soggetto beneficiario.

FSC Fondo per lo Sviluppo e la Coesione
UNIONE EUROPEA
Presidenza del Consiglio dei Ministri
REGIONE PUGLIA Assessorato alle Politiche Giovanili
a·r·t·i Agenzia regionale per la tecnologia e l'innovazione

Nello specifico, sono ammissibili le seguenti tipologie di spese:

MACROVOCE DI SPESA	Voce di spesa	*Descrizione*
SPESE DI MANUTENZIONE ORDINARIA	Servizi di manutenzione ordinaria	*Acquisto di servizi e materiali per la manutenzione ordinaria dello spazio, funzionale alle attività progettuali.*
SPESE DI FUNZIONAMENTO	Risorse umane	*Costi relativi alle risorse umane direttamente e specificamente utilizzate per lo svolgimento delle attività progettuali.*
	Beni durevoli	*Acquisto e/o leasing di beni durevoli strettamente funzionali alla realizzazione delle attività progettuali.*
	Gestione attività	*Spese direttamente legate alla realizzazione delle attività progettuali (comunicazione, servizi, SIAE, cancelleria, noleggio breve di attrezzature etc.).*
	Altre spese generali	*Ulteriori costi di funzionamento sostenuti esclusivamente nell'ambito del progetto (spese di viaggio, spese assicurative, utenze etc.).*

Nello specifico, le spese di funzionamento devono essere superiori alle spese di manutenzione ordinaria.

L'IVA può costituire una spesa ammissibile solo se realmente e definitivamente sostenuta dal soggetto proponente.

Non sono ammissibili le seguenti tipologie di spese:

› spese non direttamente intestate e sostenute dal soggetto beneficiario;

› spese per la preparazione della proposta progettuale e la partecipazione al tavolo di co-progettazione di cui al successivo art. 12;

› spese non direttamente connesse alla realizzazione di attività progettuali.

Non sono altresì ammissibili eventuali remunerazioni riconosciute al personale volontario o al personale direttivo dell'Ente. Il rimborso spese relativo alla remunerazione di eventuale altro personale dipendente è ammissibile solo per funzioni esclusivamente e chiaramente riconducibili alla durata e allo svolgimento delle attività indicate nella proposta. Non sono in ogni caso ammissibili rimborsi spese di tipo forfettario, salvo quanto previsto all'art. 17 del D.Lgs 117/2017 "Codice del Terzo Settore" e ss.mm.ii.

9. MODALITÀ E TERMINI DI PRESENTAZIONE DELLE PROPOSTE

Le Organizzazioni giovanili del Terzo Settore che intendono partecipare al presente Avviso dovranno presentare la propria candidatura esclusivamente attraverso la piattaforma luoghicomuni.regione.puglia.it.

Ciascuna Organizzazione giovanile del Terzo Settore potrà presentare una sola candidatura al presente Avviso. Qualora dovessero essere inoltrate più candidature, verrà considerata valida solamente l'ultima pervenuta in ordine cronologico.

Le candidature potranno essere presentate entro le ore 12:00 del 14/12/2021.

La procedura di presentazione della candidatura si svolgerà nei seguenti step:

STEP 1
Registrazione dell'Organizzazione

Ogni Organizzazione giovanile del Terzo Settore interessata a partecipare al presente Avviso deve creare un profilo all'interno della piattaforma luoghicomuni.regione.puglia.it.

Per procedere alla registrazione, un referente dell'Organizzazione giovanile deve autenticarsi tramite la pagina "Accedi" utilizzando la propria identità digitale SPID (Sistema Pubblico di Identità Digitale) / CIE (Carta d'Identità Elettronica) / CNS (Carta Nazionale dei Servizi) utile all'accesso ai servizi online della Pubblica Amministrazione.

Una volta conclusa la registrazione, il referente dell'Organizzazione potrà accedere alla piattaforma tramite la propria identità digitale SPID / CIE / CNS.

STEP 2
Compilazione della candidatura

Dopo aver effettuato l'accesso utilizzando la propria identità digitale SPID / CIE / CNS, il referente dell'Organizzazione, tramite la propria bacheca, potrà aprire la candidatura a valere sullo spazio oggetto del presente Avviso e compilare l'apposito formulario online.

La candidatura può essere compilata in una o più sessioni. Il referente deve cliccare sul tasto "Salva" presente in ogni sezione per non perdere le informazioni inserite. Il referente deve compilare tutti i campi obbligatori previsti e caricare la seguente documentazione nei formati indicati in piattaforma:

› copia scansionata del documento di riconoscimento in corso di validità del legale rappresentante dell'Organizzazione proponente;

› curriculum dell'Organizzazione proponente;

› copia dei curriculum vitae dei componenti del gruppo di lavoro direttamente coinvolti nel progetto, firmati digitalmente o debitamente sottoscritti con allegati i relativi documenti di identità;

› eventuale copia delle lettere di sostegno al progetto, firmate digitalmente dai rappresentanti legali degli enti/organizzazioni sostenitrici o debitamente sottoscritte con allegati i relativi documenti di identità;

› eventuale allegato contenente altri documenti utili a descrivere la proposta progettuale.

STEP 3
Inoltro della domanda di candidatura

A pena di esclusione, la candidatura dovrà essere inoltrata tramite la seguente procedura:

a) il referente dell'Organizzazione proponente, terminato correttamente lo STEP 2, tramite il tasto convalida presente nel sistema, conferma la correttezza di tutti i dati e le informazioni inserite, compresi tutti gli allegati, e completa in tal modo la procedura di compilazione. La convalida della candidatura non consente ulteriori modifiche alle informazioni inserite;

b) il sistema telematico genera automaticamente un file .pdf contenente la Domanda di candidatura al presente Avviso (come da schema Allegato 2) con il codice pratica assegnato alla proposta candidata;

c) la Domanda di candidatura generata automaticamente dal sistema deve essere firmata digitalmente dal legale rappresentante dell'Organizzazione proponente, quindi caricata in formato .pdf o .p7m sulla stessa piattaforma telematica.

10. CAUSE DI ESCLUSIONE

Saranno esclusi dalla valutazione i progetti:

a) presentati da soggetti privi dei requisiti previsti dall'art. 3 del presente Avviso;
b) presentati con modalità differenti da quelle riportate all'art. 9 del presente Avviso;
c) pervenuti oltre il termine previsto all'art. 9 del presente Avviso;
d) privi di domanda di candidatura prevista dall'art. 9 del presente Avviso, STEP 3 punto c).

Saranno inoltre escluse dalla valutazione le proposte progettuali presentate da Organizzazioni giovanili che siano state selezionate per la co-progettazione di interventi a valere su altri spazi pubblici inseriti all'interno dell'iniziativa Luoghi Comuni, ovvero abbiano già beneficiato di risorse a valere sulla medesima iniziativa.

Resta altresì inteso che non saranno escluse dalla valutazione le proposte presentate da Organizzazioni giovanili selezionate per un altro intervento il cui iter di co-progettazione si sia concluso senza la sottoscrizione di un Accordo.

L'eventuale mancanza, incompletezza ed ogni altra irregolarità dei documenti previsti dall'art. 9, comprese eventuali irregolarità concernenti la sottoscrizione della domanda di candidatura, potrà essere sanata attraverso la procedura di soccorso istruttorio. All'Organizzazione proponente verrà assegnato un termine affinché siano resi, integrati o regolarizzati i documenti richiesti. In caso di mancato riscontro entro i termini stabiliti dalla richiesta stessa, l'Organizzazione proponente sarà esclusa dalla valutazione.

FSC Fondo per lo Sviluppo e la Coesione
UNIONE EUROPEA
Presidenza del Consiglio dei Ministri
REGIONE PUGLIA Assessorato alle Politiche Giovanili
a·r·t·i Agenzia regionale per la tecnologia e l'innovazione

11. VALUTAZIONE DELLE PROPOSTE PROGETTUALI

La valutazione verrà effettuata da una commissione composta da tre esperti di comprovata esperienza nell'ambito dell'innovazione sociale, nominata da ARTI con provvedimento del Direttore Amministrativo.
La Commissione procederà alla verifica del rispetto dei termini e delle modalità di presentazione delle candidature, alla verifica del possesso dei requisiti soggettivi e alla valutazione di merito delle proposte presentate. La procedura di valutazione verrà attivata anche in presenza di una sola proposta validamente pervenuta.

La valutazione delle proposte verrà svolta attribuendo ad ogni progetto un punteggio da 0 a 100 punti, in base ai criteri indicati di seguito.

MACROCRITERI / Criteri ed eventuali sub-criteri / *Descrizioni*	**PUNTI**
CARATTERISTICHE DEL PROPONENTE	
Esperienza e professionalità dei soggetti promotori *Esperienza e radicamento sul territorio del soggetto proponente, competenze e professionalità del gruppo di lavoro individuato in coerenza con le attività e gli obiettivi del progetto.*	max 20
CARATTERISTICHE E QUALITÀ DEL PROGETTO	
Qualità e coerenza progettuale *Coerenza tra il progetto e le caratteristiche dello spazio, l'analisi del contesto di riferimento e gli ambiti di intervento indicati dall'Ente proprietario. Chiarezza nella definizione degli obiettivi e dei relativi output.*	max 20
Impatto sul territorio e sulle comunità di riferimento *Capacità del progetto di avere impatto positivo sul territorio, di migliorare il bene pubblico interessato dall'intervento, di contribuire allo sviluppo sociale ed economico delle comunità di riferimento. Capacità del progetto di attivare le giovani generazioni, di favorire processi inclusivi e aperti alle comunità di riferimento e di aumentare la fruibilità e la funzione sociale dello spazio.*	max 20
Valore innovativo del progetto *Capacità del progetto di contribuire in maniera innovativa ai bisogni del territorio e di innescare nuove relazioni e collaborazioni sociali.*	max 10
CONGRUITÀ E SOSTENIBILITÀ DEL PIANO ECONOMICO-FINANZIARIO	
Congruità tra le attività ed il piano dei costi *Corretta articolazione del piano dei costi e coerenza con gli obiettivi e attività proposte.*	max 15
Sostenibilità, follow-up e replicabilità del progetto di innovazione sociale *Capacità del progetto di essere sostenibile nel tempo, di avere prospettive di continuità e sviluppo futuro e di essere replicabile. Capacità dell'Organizzazione di compartecipare al progetto con risorse aggiuntive.*	max 15
TOTALE	**max. 100**

FSC Fondo per lo Sviluppo e la Coesione
UNIONE EUROPEA
Presidenza del Consiglio dei Ministri
REGIONE PUGLIA Assessorato alle Politiche Giovanili
a·r·t·i Agenzia regionale per la tecnologia e l'innovazione

Per l'attribuzione del punteggio, si procederà a moltiplicare il punteggio massimo previsto per ciascun criterio per i moltiplicatori corrispondenti ai seguenti giudizi:

Giudizio	Moltiplicatore
Eccellente	1
Buono	0,8
Sufficiente	0,6
Insufficiente	0,4
Scarso	0,2

Al termine della procedura di valutazione, la commissione genererà una graduatoria di merito costituita dai progetti che avranno superato la soglia minima di idoneità pari a 60 punti su 100.

L'Organizzazione proponente, il cui progetto abbia superato la soglia minima di idoneità pari a 60/100 e abbia ricevuto il punteggio maggiore tra le proposte candidate, sarà convocata a partecipare alla successiva fase di co-progettazione (punto B del precedente art. 4) per la strutturazione del progetto definitivo (come da successivo art. 12).

In caso di più proposte classificate con pari punteggio il vincitore verrà individuato mediante sorteggio pubblico.

12. ADEMPIMENTI SUCCESSIVI ALLA VALUTAZIONE

Così come descritto nel precedente art. 4, ARTI, a conclusione della valutazione, individua l'Organizzazione giovanile da convocare al successivo tavolo di co-progettazione, previa verifica preliminare della regolarità degli atti e delle dichiarazioni inoltrate in fase di candidatura e il mantenimento dei requisiti. ARTI si riserva di procedere con la fase di co-progettazione nelle more della verifica dei requisiti dichiarati in sede di candidatura.

Durante il tavolo di co-progettazione verrà presentato il progetto preliminare predisposto dal soggetto selezionato e si procederà alla sua discussione critica per la definizione di un progetto esecutivo condiviso fra le parti coinvolte (come descritto nel precedente art. 4).

Al tavolo di co-progettazione parteciperanno:

› la Regione Puglia rappresentata dalla Dirigente della Sezione Politiche Giovanili e Innovazione sociale o un suo delegato;

› ARTI, per il tramite di un componente del proprio staff a ciò delegato, che metterà in evidenza gli aspetti della proposta progettuale che, in sede di valutazione, sono stati considerati di maggiore rilevanza e/o di maggiore criticità;

› l'Ente proprietario dell'immobile interessato, rappresentato dal Responsabile Unico del Procedimento o suo delegato;

› l'Organizzazione giovanile individuata, per il tramite del proprio Referente o suo delegato, che potrà avvalersi per gli aspetti tecnici di un proprio esperto.

La discussione critica dovrà tener conto dei seguenti elementi:

a) coerenza delle variazioni e delle integrazioni da apportare al progetto preliminare con gli elementi essenziali del bando (non devono alterare le condizioni che hanno determinato la scelta dei soggetti con cui cooperare);

b) rispondenza del progetto esecutivo con le finalità del presente Avviso (descritti al precedente art. 2), con le caratteristiche della proposta preliminare valutate e con gli ambiti di intervento indicati dall'Ente nell'Allegato 1;

c) attività da realizzare e adeguata allocazione delle risorse. In questa fase, il piano delle attività ed il piano dei costi potranno essere riorganizzati senza che venga alterato il contributo richiesto in sede di candidatura.

L'assenza, senza alcuna motivazione o preavviso, da parte dell'Organizzazione giovanile al tavolo di co-progettazione comporta la decadenza dal diritto di concludere la fase di co-progettazione. ARTI si riserva la facoltà di convocare al tavolo di co-progettazione il soggetto che, superata la soglia minima di idoneità, ha conseguito il punteggio immediatamente inferiore nella graduatoria di merito.

Nell'ipotesi in cui, durante il tavolo di co-progettazione, non si pervenga alla costruzione di un progetto unitario condiviso, ovvero ad un progetto definitivo che rispetti i principi di sostenibilità ed innovatività alla base della procedura di co-progettazione, ARTI, valutate le cause che hanno portato al mancato perfezionamento del tavolo di co-progettazione, si riserva la facoltà di revocare la procedura.

FSC Fondo per lo Sviluppo e la Coesione
UNIONE EUROPEA
Presidenza del Consiglio dei Ministri
REGIONE PUGLIA Assessorato alle Politiche Giovanili
a·r·t·i Agenzia regionale per la tecnologia e l'innovazione

13. ACCORDO DI COLLABORAZIONE

Così come descritto nel precedente art. 4, a conclusione del tavolo di co-progettazione verrà stipulato, tra ARTI, Ente titolare dello spazio e Organizzazione giovanile selezionata un Accordo di collaborazione fra le parti.

L'Accordo, da stipularsi in forma di convenzione, è finalizzato all'attivazione della partnership fra pubblico e privato sociale per l'esercizio condiviso della funzione di produzione ed erogazione degli interventi sociali previsti dal progetto definito in sede di co-progettazione. L'Accordo, inoltre, non ha rilevanza economica in quanto, come descritto nel precedente art. 7, è basato sul mero rimborso spese a piè di lista dei costi effettivamente sostenuti dall'Organizzazione giovanile selezionata nell'ambito del progetto oggetto della convenzione.

In particolare, l'Accordo di collaborazione, come da schema Allegato 3, contiene i seguenti elementi:

- oggetto dell'Accordo;
- durata;
- contributo per la realizzazione degli interventi e modalità di rimborso delle spese;
- impegni dell'Organizzazione giovanile, dell'Ente titolare dello spazio e dell'Agenzia Regionale per la Tecnologia e l'Innovazione (ARTI);
- monitoraggio, verifiche e controlli;
- inadempienze e risoluzione;
- coperture assicurative;
- controversie;
- trattamento dei dati personali.

All'Accordo di collaborazione verranno allegati:

a) il progetto definitivo discusso e condiviso durante il tavolo di co-progettazione, di cui al precedente art. 12;

b) il contratto di comodato d'uso gratuito dello spazio messo a disposizione dall'Ente titolare in favore dell'Organizzazione giovanile selezionata per la realizzazione delle attività co-progettate.

FSC Fondo per lo Sviluppo e la Coesione
UNIONE EUROPEA
Presidenza del Consiglio dei Ministri
REGIONE PUGLIA Assessorato alle Politiche Giovanili
a·r·t·i Agenzia regionale per la tecnologia e l'innovazione

14. MODALITÀ DI EROGAZIONE DEL CONTRIBUTO E RIMBORSO DELLE SPESE

L'erogazione del contributo è condizionata all'esecuzione delle attività co-progettate, alla corretta rendicontazione delle spese effettivamente sostenute (in coerenza con quanto previsto all'art. 8 del presente Avviso "Spese ammissibili") e al raggiungimento degli obiettivi e dei risultati condivisi in sede di co-progettazione e riportati nel progetto definitivo.

Il contributo ammesso verrà erogato attraverso una prima tranche in acconto, in misura del 30% del contributo ammesso, a seguito dell'effettivo avvio delle attività co-progettate.

La seconda e la terza tranche, pari rispettivamente al 30% del contributo ammesso, saranno erogate in acconto a seguito del raggiungimento dei risultati intermedi di progetto (milestone) definiti nel tavolo di co-progettazione, della corretta rendicontazione delle spese ammissibili effettivamente sostenute (per un importo complessivo almeno pari alla precedente tranche di finanziamento) e della presentazione di un'apposita relazione sulle attività realizzate.

La quarta e ultima tranche sarà erogata a saldo, nella misura del 10% del contributo ammesso, previo raggiungimento dei risultati finali di progetto definiti nel tavolo di co-progettazione e verifica da parte dell'ARTI, con il contributo dell'Ente titolare dello spazio, della seguente documentazione giustificativa amministrativo-contabile finale: dettagliata relazione finale contenente la descrizione delle attività realizzate (unitamente ad ogni elemento utile a dimostrare l'effettivo raggiungimento degli output conseguiti in rapporto a quanto previsto nel progetto di dettaglio), elenco delle spese sostenute durante l'intero periodo di realizzazione del progetto definitivo.

Nel caso in cui, a consuntivo, il totale delle spese ammissibili sostenute risultasse inferiore a quanto previsto nel piano dei costi, la misura del contributo a rimborso verrà ridotta in misura corrispondente.

In relazione alle erogazioni sopra indicate, l'organizzazione beneficiaria dovrà assolvere gli obblighi di tracciabilità previsti dalla vigente normativa.

15. MODIFICHE AL PROGETTO DEFINITIVO

ARTI può autorizzare eventuali variazioni al progetto definitivo, previa richiesta motivata e dettagliata da parte del soggetto co-progettante. In alternativa, le eventuali modifiche potranno essere concordate in sede di nuovo tavolo di co-progettazione, utile a rideterminare gli obiettivi e le attività di progetto.

In sede di verifica della rendicontazione non saranno riconosciute le spese variate rispetto al piano dei costi condiviso e non debitamente autorizzate.

Le richieste di modifica non potranno in nessun caso riguardare l'importo del contributo assegnato, e saranno considerate ammissibili solo ove non incidano sugli elementi costitutivi del progetto selezionato e co-progettato.

FSC Fondo per lo Sviluppo e la Coesione
UNIONE EUROPEA
Presidenza del Consiglio dei Ministri
REGIONE PUGLIA Assessorato alle Politiche Giovanili
a·r·t·i Agenzia regionale per la tecnologia e l'innovazione

16. MONITORAGGIO, CONTROLLI E REVOCHE

In ogni fase del procedimento e nel corso della realizzazione delle attività progettuali ARTI, in collaborazione con l'Ente proprietario, può disporre incontri periodici di raccordo con l'obiettivo di creare sinergie e monitorare lo stato di avanzamento del progetto, nonché effettuare controlli ed ispezioni sull'esecuzione delle attività stesse, sulle dichiarazioni rese e sulla documentazione presentata, al fine di verificare l'effettivo e corretto rispetto delle previsioni progettuali. L'Organizzazione beneficiaria è tenuta a partecipare agli incontri di monitoraggio e consentire i controlli e le ispezioni, fornendo tempestivamente ogni opportuna informazione, mettendo a disposizione proprio personale, nonché la documentazione tecnica e contabile necessaria.

Per tutto il periodo di svolgimento del progetto, l'Organizzazione beneficiaria si impegna a segnalare tempestivamente ad ARTI ogni criticità e circostanza interna o esterna che possa compromettere il buon andamento del progetto e/o il conseguimento degli obiettivi dichiarati nel progetto candidato e nel progetto definitivo.

Il contributo sarà soggetto a revoca, anche parziale, nei casi in cui il soggetto risulti inadempiente rispetto alle prescrizioni previste dall'Accordo di collaborazione sottoscritto dalle parti ed i relativi allegati.

17. TRATTAMENTO DEI DATI PERSONALI

Ai sensi del Regolamento UE 2016/679 i dati richiesti dal presente Avviso e dal formulario saranno utilizzati esclusivamente per le finalità previste dal bando stesso e saranno oggetto di trattamento svolto con o senza l'ausilio di strumenti informatici nel pieno rispetto della normativa sopra richiamata e degli obblighi di riservatezza ai quali sono tenute la Pubblica Amministrazione.

ARTI - Agenzia Regionale per la Tecnologia e l'Innovazione provvederà alla pubblicazione dei risultati della valutazione e dei dati relativi alla proposta progettuale ammessa a finanziamento, così come previsto dal D.Lgs n.33 del 14 marzo 2013.

La Regione Puglia, ARTI e l'Ente proprietario si riservano la facoltà di utilizzare per scopi divulgativi i dati e le informazioni relativi alle proposte progettuali pervenute.

18. FORO COMPETENTE

Per eventuali controversie relative al presente bando si dichiara competente il Foro di Bari.

FSC Fondo per lo Sviluppo e la Coesione
UNIONE EUROPEA
Presidenza del Consiglio dei Ministri
REGIONE PUGLIA Assessorato alle Politiche Giovanili
a·r·t·i Agenzia regionale per la tecnologia e l'innovazione

19. ASSISTENZA TECNICA ALLA COMPILAZIONE DEL FORMULARIO DI CANDIDATURA ONLINE COMPETENTE

È possibile richiedere assistenza tecnica sul formulario di candidatura online attraverso la compilazione del form presente nella sezione contatti della piattaforma luoghicomuni.regione.puglia.it e la selezione dello specifico argomento di interesse.

L'assistenza tecnica potrà essere assicurata fino a 48 ore prima dei termini per la presentazione delle candidature, nei giorni lavorativi dal lunedì al venerdì e nei seguenti orari 9:00-13:00 e 14:00-18:00; diversamente ARTI non garantisce la tempestività dell'intervento.

20. INFORMAZIONI SUL PROCEDIMENTO

Il presente Avviso e i documenti complementari sono pubblicati sulla piattaforma regionale luoghicomuni.regione.puglia.it e nella sezione Amministrazione trasparente del sito www.arti.puglia.it.

Per eventuali informazioni o chiarimenti è possibile contattare ARTI ai seguenti recapiti: 0809674201 - luoghicomuni@arti.puglia.it.

Le Organizzazioni giovanili interessate a presentare proposte progettuali potranno richiedere ulteriori informazioni sul presente Avviso entro 5 giorni dal termine indicato al precedente art. 9.

Responsabile del procedimento è il dott. Francesco Addante – Direttore amministrativo di ARTI (f.addante@arti.puglia.it).

FSC Fondo per lo Sviluppo e la Coesione
UNIONE EUROPEA
Presidenza del Consiglio dei Ministri
REGIONE PUGLIA Assessorato alle Politiche Giovanili
a·r·t·i Agenzia regionale per la tecnologia e l'innovazione

ARTI PUGLIA

Luoghi comuni – Avviso N. 91 rivolto ad Organizzazioni Giovanili del Terzo Settore per la co-progettazione e la realizzazione di interventi di innovazione sociale all'interno dello spazio pubblico "Ex Mercato coperto di Via Milite Ignoto" via Milite Ignoto 16, Cutrofiano (LE).

REGIONE PUGLIA
Assessorato alle Politiche Giovanili

a·r·t·i
Agenzia regionale per la tecnologia e l'innovazione

Luoghi Comuni

diamo spazio ai giovani!

Avviso N. 91 rivolto ad Organizzazioni Giovanili del Terzo Settore per la co-progettazione e la realizzazione di interventi di innovazione sociale all'interno dello spazio pubblico

"Ex Mercato coperto di Via Milite Ignoto"

via Milite Ignoto 16, Cutrofiano (LE)

FSC Fondo per lo Sviluppo e la Coesione

UNIONE EUROPEA

Presidenza del Consiglio dei Ministri
DIPARTIMENTO DELLA GIOVENTÙ E DEL SERVIZIO CIVILE NAZIONALE

SOMMARIO

		p.
1.	Inquadramento normativo	3
2.	Finalità e oggetto dell'Avviso	4
3.	Soggetti proponenti	5
4.	Procedura di co-progettazione	6
5.	Contenuti della proposta progettuale	7
6.	Durata	8
7.	Risorse a disposizione	8
8.	Spese ammissibili	8
9.	Modalità e termini di presentazione delle proposte	10
10.	Cause di esclusione	11
11.	Valutazione delle proposte progettuali	12
12.	Adempimenti successivi alla valutazione	13
13.	Accordo di collaborazione	15
14.	Modalità di erogazione del contributo e rimborso delle spese	16
15.	Modifiche al progetto definitivo	16
16.	Monitoraggio, controlli e revoche	17
17.	Trattamento dei dati personali	17
18.	Foro competente	17
19.	Assistenza tecnica alla compilazione del formulario di candidatura online	18
20.	Informazioni sul procedimento	18

FSC Fondo per lo Sviluppo e la Coesione
UNIONE EUROPEA
Presidenza del Consiglio dei Ministri
REGIONE PUGLIA Assessorato alle Politiche Giovanili
a·r·t·i Agenzia regionale per la tecnologia e l'innovazione

1. INQUADRAMENTO NORMATIVO

1. Decreto del Presidente della Repubblica del 28 dicembre 2000, n. 445 "Disposizioni legislative in materia di documentazione amministrativa";

2. Regolamento (UE) 2016/679 relativo alla protezione delle persone fisiche con riguardo al trattamento dei dati personali;

3. Legge 7 agosto 1990, n. 241 "Nuove norme in materia di procedimento amministrativo e di diritto di accesso ai documenti amministrativi" e s.m.i.;

4. Decreto del Presidente del Consiglio dei Ministri 30 marzo 2001 "Atto di indirizzo e coordinamento sui sistemi di affidamento dei servizi alla persona ai sensi dell'art. 5 della legge 8 novembre 2000, n. 328";

6. Decreto Legislativo 3 luglio 2017, n. 117 "Codice del Terzo Settore, a norma dell'articolo 1, comma 2, lettera b), della legge 6 giugno 2016, n. 106" e ss.mm.ii.;

7. Delibera n. 32 del 20 gennaio 2016 dell'Autorità Nazionale Anticorruzione "Linee guida per l'affidamento di servizi a enti del Terzo Settore e alle cooperative sociali";

8. Regolamento (UE) n. 1304/2013 del Parlamento europeo e del Consiglio del 17 dicembre 2013 relativo al Fondo Sociale Europeo e che abroga il regolamento (CE) n. 1081/2006 del Consiglio;

9. Deliberazione della Giunta regionale in materia di Politiche giovanili n. 1922 del 30/11/2016;

10. Deliberazione della Giunta regionale n. 1323 del 18/7/2018 di approvazione della scheda–progetto "Luoghi Comuni", quale nuova misura di attivazione giovanile attraverso la rivitalizzazione di spazi pubblici sottoutilizzati da trasformare in nuovi luoghi per le comunità locali, a valere sul Patto per lo sviluppo della Regione Puglia (FSC 2014/20) - azione "Interventi a sostegno dell'inclusione sociale e del social housing per i giovani e le fasce deboli della popolazione;

11. Determinazione Dirigenziale n. 98 del 07/11/2018 con cui la Sezione Politiche Giovanili e Innovazione sociale della Regione Puglia ha approvato l'"Avviso per manifestazione di interesse rivolto ad Enti pubblici per la rivitalizzazione tramite co-progettazione di spazi sottoutilizzati attraverso iniziative di innovazione sociale";

10. Deliberazione della Giunta regionale in materia di Politiche giovanili n. 1922 del 30 novembre 2016 avente ad oggetto "Fondo Nazionale per le Politiche Giovanili anno 2010 rivenienti dalla Presidenza del Consiglio dei Ministri – Dipartimento della Gioventù e Servizio Civile Nazionale. Variazione al Bilancio 2016 ex art. 51, comma 2 del D. Lgs. 118/2011 come integrato dal D. Lgs. 10 agosto 2014 n. 126 e approvazione Schema di Accordo con Arti";

11. Legge 11 settembre 2020 n. 120 che ha convertito il Decreto Legge n. 76 art. 24 del 16 luglio 2020 recante "Misure urgenti per la semplificazione e l'innovazione digitale";

12. Determinazione Dirigenziale n. 25 del 23/02/2021 con cui la Sezione Politiche Giovanili e Innovazione sociale della Regione Puglia ha riapprovato l'Avviso per gli Enti pubblici ed i relativi allegati, di cui all'A.D. 98 del 07/11/2018, adeguando le modalità di candidatura, ai sensi della Legge n. 120 dell'11 settembre 2020;

13. Atto Deliberativo numero 33 del 26/03/2021 con cui l'Ente pubblico Comune di Cutrofiano ha aderito all'iniziativa regionale "Luoghi Comuni".

2. FINALITÀ E OGGETTO DELL'AVVISO

Il presente Avviso, nell'ambito dell'iniziativa regionale denominata "Luoghi Comuni", intende:

› supportare interventi innovativi e sperimentali, promossi da Organizzazioni giovanili impegnate nel Terzo Settore, capaci di coinvolgere le comunità locali nei processi di riuso e valorizzazione degli spazi pubblici sottoutilizzati;

› sostenere gruppi di giovani che, attraverso progetti di tutela e valorizzazione del territorio, di inclusione sociale e cittadinanza attiva, vogliano mettersi alla prova, sperimentarsi sul campo, scoprire opportunità e vocazioni professionali partendo dai problemi e dalle opportunità del territorio;

› favorire la creazione di competenze utili per l'inserimento dei giovani nel mercato del lavoro, in un settore, come quello dell'innovazione sociale, che offre interessanti prospettive di crescita;

› aumentare il numero di luoghi per la creatività e l'apprendimento dedicati ai giovani pugliesi e ad iniziative di innovazione sociale;

› riattivare lo spazio pubblico sottoutilizzato di cui alla scheda descrittiva (Allegato 1), parte integrante del presente Avviso.

Nello specifico, attraverso il presente Avviso, si intende sostenere progetti di innovazione sociale promossi da Organizzazioni giovanili del Terzo Settore che dovranno:

› favorire processi di animazione sociale e partecipazione collettiva utili ad alimentare nuove forme di fruizione dello spazio da parte delle comunità locali;

› contribuire allo sviluppo delle competenze e delle capacità inespresse dei giovani per una loro crescita professionale;

› mettere a valore le potenzialità dello spazio pubblico e migliorare la sua riconoscibilità sul territorio;

› rispondere ai bisogni delle comunità sperimentando soluzioni ed interventi capaci di generare nuove relazioni sociali e nuove collaborazioni.

Il presente Avviso rientra nella procedura della co-progettazione, di cui all'art. 55 commi I e III del Decreto Legislativo 3 luglio 2017 n. 117 e ss.mm.ii, ed ha la finalità di attivare un Accordo procedimentale di collaborazione fra pubblico e privato che ha per oggetto la definizione e la realizzazione di progetti innovativi e sperimentali in ambito sociale e che trova il proprio fondamento nei principi di sussidiarietà, trasparenza, partecipazione e sostegno dell'impegno privato nella funzione sociale. Il ricorso alle procedure di cui al Codice del Terzo settore è dunque motivato sia dal preminente valore sociale delle attività oggetto del presente Avviso, sia dal particolare riconoscimento delle finalità civiche, solidaristiche e di utilità sociale degli

FSC Fondo per lo Sviluppo e la Coesione
UNIONE EUROPEA
Presidenza del Consiglio dei Ministri
REGIONE PUGLIA Assessorato alle Politiche Giovanili
a·r·t·i Agenzia regionale per la tecnologia e l'innovazione

Enti del Terzo Settore, che svolgono attività di interesse generale non perseguendo finalità lucrative.

L'Avviso inoltre intende rispondere ai fabbisogni e agli obiettivi espressi dall'Ente pubblico in sede di candidatura dello spazio: alle specificità del contesto territoriale e sociale in cui il bene è inserito, alle caratteristiche fisiche dello spazio, alle sue peculiarità strutturali ed agli ambiti di intervento prioritari individuati dall'Ente nel proprio Atto deliberativo di adesione all'iniziativa.

3. SOGGETTI PROPONENTI

Considerate le finalità e l'oggetto del presente Avviso, possono presentare proposte progettuali le Organizzazioni giovanili costituite in una delle forme giuridiche previste dall'art. 4, comma 1, del Decreto Legislativo 3 luglio 2017, n. 117 e ss.mm.ii "Codice del Terzo settore", ovvero: le organizzazioni di volontariato, le associazioni di promozione sociale, gli enti filantropici, le imprese sociali incluse le cooperative sociali, le reti associative, le società di mutuo soccorso, le associazioni riconosciute o non riconosciute, le fondazioni e gli altri enti di carattere privato diversi dalle società costituite per il perseguimento senza scopo di lucro di finalità civiche o solidaristiche e di utilità sociale (mediante lo svolgimento di una o più attività di interesse generale in forma di azione volontaria o di erogazione gratuita di denaro, beni o servizi, o di mutualità o di produzione o scambio di beni o servizi).

Le Organizzazioni giovanili, al momento della presentazione della candidatura, devono essere in possesso dei seguenti requisiti:

› avere almeno una sede legale o operativa in Puglia;

› avere il proprio organo di amministrazione (consiglio direttivo, consiglio di amministrazione etc.) composto in maggioranza da giovani di età compresa tra 18 e 35 anni. I componenti dell'organo di amministrazione non potranno essere sostituiti durante lo svolgimento del progetto. Eventuali modifiche che si dovessero rendere necessarie, saranno ammissibili solo se debitamente motivate e comunicate ad ARTI. In caso di modifica, l'Organizzazione dovrà comunque garantire il mantenimento del requisito della maggioranza dei componenti dell'organo di amministrazione di età compresa tra 18 e 35 anni;

› essere iscritte al Registro Unico Nazionale del Terzo settore (RUNTS). Nelle more dell'istituzione del RUNTS, ai sensi dell'articolo 101 commi 2 e 3 del Codice del Terzo Settore, il requisito si intende soddisfatto attraverso l'iscrizione delle Organizzazioni ad uno dei registri attualmente previsti dalle normative di settore. Il requisito si intende altresì soddisfatto qualora l'Organizzazione giovanile abbia presentato l'istanza per l'iscrizione al RUNTS ovvero ad uno dei registri del Terzo Settore attualmente previsti dalle normative vigenti. In tale ipotesi il perfezionamento dell'iscrizione deve avvenire prima della stipula dell'Accordo di collaborazione di cui al successivo art. 4, lett. C);

› non essere nelle condizioni previste dall'art. 80 del D.Lgs. 50/2016 e s.m.i. che precludono la possibilità di contrarre con la pubblica amministrazione.

Inoltre, non sono ammesse a candidare proposte progettuali Organizzazioni giovanili del Terzo settore in forma associata (ad es. ATS/RTS).

Tuttavia, il soggetto proponente può attivare partenariati con altri soggetti (ad esempio altri attori sociali, imprese, scuole, università, etc.) che intendono sostenere il progetto. Le eventuali partnership dovranno essere attestate da documenti sottoscritti dai rappresentanti legali dell'ente/organizzazione partner (lettere di gradimento, lettere di intenti, atti deliberativi etc.) dai quali sia possibile evincere l'oggetto e le modalità con cui si concretizza il sostegno al progetto. La natura e l'ampiezza delle partnership non costituiscono uno specifico criterio premiale in sede di valutazione, ma verranno considerate esclusivamente in relazione agli obiettivi e ai contenuti del progetto.

4. PROCEDURA DI CO-PROGETTAZIONE

La co-progettazione, intesa come forma di collaborazione tra le amministrazioni pubbliche e soggetti del terzo settore, si svolge in tre fasi distinte:

A) Selezione dell'Organizzazione del Terzo Settore
In questa fase le Organizzazioni giovanili del Terzo settore candidano una proposta progettuale preliminare in base a quanto previsto dall'art. 9 del presente Avviso.
A conclusione dei termini di scadenza del presente Avviso, ARTI (Agenzia Regionale per la Tecnologia e l'Innovazione) procede alla:

› verifica del rispetto di termini e modalità di presentazione delle candidature e del possesso dei requisiti da parte dei soggetti candidati;

› valutazione delle proposte progettuali preliminari con attribuzione di un punteggio in base ai criteri indicati all'art. 11 del presente Avviso;

› verifica in ordine alla regolarità degli atti e delle dichiarazioni presenti nella documentazione di cui all'art. 9 del presente Avviso;

› individuazione del soggetto che partecipa alla fase di co-progettazione descritta nella successiva fase B.

B) Co-progettazione
L'Organizzazione giovanile selezionata, la Regione Puglia, ARTI e l'Ente titolare dello spazio attivano il tavolo di co-progettazione, ovvero una discussione critica della proposta preliminare, finalizzata alla definizione di un progetto di dettaglio condiviso fra le parti coinvolte.

In particolare, la discussione ha l'obiettivo di:

› dettagliare le attività previste nella proposta preliminare affinché rispondano al meglio alle esigenze dell'Ente, del territorio e della comunità di riferimento;

› rafforzare la fattibilità della proposta progettuale;

› definire gli eventuali interventi di manutenzione ordinaria proposti in fase di candidatura.

FSC Fondo per lo Sviluppo e la Coesione
UNIONE EUROPEA
Presidenza del Consiglio dei Ministri
REGIONE PUGLIA Assessorato alle Politiche Giovanili
a·r·t·i Agenzia regionale per la tecnologia e l'innovazione

C) Convenzionamento
A conclusione del tavolo di co-progettazione ARTI, Ente titolare dello spazio e Organizzazione giovanile selezionata stipulano un Accordo di collaborazione che disciplina compiti, oneri e responsabilità nell'ambito delle attività da realizzare. All'Accordo viene allegato, per farne parte integrante, il progetto definitivo discusso e condiviso nella precedente fase B.

Contestualmente l'Organizzazione giovanile selezionata e l'Ente pubblico sottoscrivono un contratto di comodato d'uso gratuito dello spazio messo a disposizione (della durata di 24 mesi, eventualmente prorogabili), al fine di disciplinare termini e condizioni di utilizzo.

5. CONTENUTI DELLA PROPOSTA PROGETTUALE

La proposta progettuale deve essere adeguata alle caratteristiche fisiche e strumentali dello spazio in oggetto e al contesto territoriale e sociale di riferimento, e deve afferire ad almeno uno degli ambiti di intervento indicati dall'Ente titolare dello spazio in sede di adesione all'iniziativa Luoghi Comuni e descritti all'interno dell'Allegato 1.

Le informazioni relative allo spazio in oggetto, al contesto territoriale e sociale e agli ambiti di intervento, sono riportate all'interno dell'Allegato 1 al presente Avviso.

La proposta preliminare presentata dai soggetti di cui al precedente art. 3 deve contenere le seguenti informazioni:

- dati anagrafici del soggetto proponente;
- presentazione del soggetto proponente e del gruppo di lavoro;
- descrizione del progetto e delle attività previste;
- caratteristiche di innovazione sociale del progetto (impatti attesi sul territorio e sulle comunità di riferimento);
- comunità di riferimento, reti ed eventuali partner coinvolti;
- piano finanziario ed elementi di sostenibilità;
- eventuali interventi di manutenzione dello spazio previsti;
- modalità di compartecipazione del soggetto proponente alla co-progettazione[1];
- follow up del progetto.

La proposta progettuale dovrà essere redatta utilizzando l'apposito formulario online presente sulla piattaforma luoghicomuni.regione.puglia.it.

Le modalità di presentazione della proposta progettuale sono indicate nel successivo art. 9.

[1] L'Organizzazione giovanile dovrà mettere a disposizione risorse aggiuntive rispetto al finanziamento pubblico, intese come: beni immobili, attrezzature/strumentazioni, automezzi, risorse umane, capacità del soggetto candidato di reperire contributi e/o finanziamenti da parte di enti non pubblici, costo di coordinamento ed organizzazione delle attività, cura dei rapporti con l'Ente pubblico, presidio delle politiche di qualità. ("La co-progettazione e il codice degli appalti nell'affidamento dei servizi sociali", nota di approfondimento di ANCI – Associazione Nazionale dei Comuni Italiani di maggio 2017).

FSC Fondo per lo Sviluppo e la Coesione
UNIONE EUROPEA
Presidenza del Consiglio dei Ministri
REGIONE PUGLIA Assessorato alle Politiche Giovanili
a·r·t·i Agenzia regionale per la tecnologia e l'innovazione

6. DURATA

L'avvio delle attività, definite a seguito del tavolo di co-progettazione, è da intendersi a partire dalla data di inizio attività comunicata dall'Organizzazione giovanile a seguito della sottoscrizione dell'Accordo di Collaborazione di cui all'art. 13 del presente Avviso.

La durata complessiva del progetto è di 24 mesi. Le risorse disponibili, di cui al successivo art. 7, devono essere utilizzate nei primi 18 mesi e l'Organizzazione giovanile dovrà garantire con risorse autonome, a titolo di compartecipazione, il completamento delle attività nei successivi 6 mesi.

Il progetto deve avere uno svolgimento continuativo. Non è ammessa alcuna interruzione temporale.

7. RISORSE A DISPOSIZIONE

Le risorse a disposizione per il presente Avviso sono fino ad un massimo di euro 40.000. Il contributo riconosciuto è vincolato alla realizzazione di iniziative di innovazione sociale promosse da Organizzazioni giovanili del Terzo settore e finalizzate alla riattivazione dello spazio di cui all'Allegato 1.

Il contributo è da considerarsi quale rimborso spese a piè di lista che comprenda unicamente le spese vive documentate, correnti e non di investimento realizzate dall'Organizzazione giovanile, così come specificato nel successivo art. 8.

8. SPESE AMMISSIBILI

Per essere oggetto di rimborso, le spese rimborsabili devono essere:

› previste nel piano finanziario definito in sede di co-progettazione;

› imputabili direttamente alle attività previste dal progetto;

› sostenute nei primi 18 mesi di realizzazione del progetto;

› identificabili, controllabili ed attestate da documenti giustificativi sostenuti dal soggetto beneficiario.

FSC Fondo per lo Sviluppo e la Coesione
UNIONE EUROPEA
Presidenza del Consiglio dei Ministri
REGIONE PUGLIA Assessorato alle Politiche Giovanili
a·r·t·i Agenzia regionale per la tecnologia e l'innovazione

Nello specifico, sono ammissibili le seguenti tipologie di spese:

MACROVOCE DI SPESA	Voce di spesa	*Descrizione*
SPESE DI MANUTENZIONE ORDINARIA	Servizi di manutenzione ordinaria	*Acquisto di servizi e materiali per la manutenzione ordinaria dello spazio, funzionale alle attività progettuali.*
SPESE DI FUNZIONAMENTO	Risorse umane	*Costi relativi alle risorse umane direttamente e specificamente utilizzate per lo svolgimento delle attività progettuali.*
	Beni durevoli	*Acquisto e/o leasing di beni durevoli strettamente funzionali alla realizzazione delle attività progettuali.*
	Gestione attività	*Spese direttamente legate alla realizzazione delle attività progettuali (comunicazione, servizi, SIAE, cancelleria, noleggio breve di attrezzature etc.).*
	Altre spese generali	*Ulteriori costi di funzionamento sostenuti esclusivamente nell'ambito del progetto (spese di viaggio, spese assicurative, utenze etc.).*

Nello specifico, le spese di funzionamento devono essere superiori alle spese di manutenzione ordinaria.

L'IVA può costituire una spesa ammissibile solo se realmente e definitivamente sostenuta dal soggetto proponente.

Non sono ammissibili le seguenti tipologie di spese:

› spese non direttamente intestate e sostenute dal soggetto beneficiario;

› spese per la preparazione della proposta progettuale e la partecipazione al tavolo di co-progettazione di cui al successivo art. 12;

› spese non direttamente connesse alla realizzazione di attività progettuali.

Non sono altresì ammissibili eventuali remunerazioni riconosciute al personale volontario o al personale direttivo dell'Ente. Il rimborso spese relativo alla remunerazione di eventuale altro personale dipendente è ammissibile solo per funzioni esclusivamente e chiaramente riconducibili alla durata e allo svolgimento delle attività indicate nella proposta. Non sono in ogni caso ammissibili rimborsi spese di tipo forfettario, salvo quanto previsto all'art. 17 del D.Lgs 117/2017 "Codice del Terzo Settore" e ss.mm.ii.

9. MODALITÀ E TERMINI DI PRESENTAZIONE DELLE PROPOSTE

Le Organizzazioni giovanili del Terzo Settore che intendono partecipare al presente Avviso dovranno presentare la propria candidatura esclusivamente attraverso la piattaforma luoghicomuni.regione.puglia.it.

Ciascuna Organizzazione giovanile del Terzo Settore potrà presentare una sola candidatura al presente Avviso. Qualora dovessero essere inoltrate più candidature, verrà considerata valida solamente l'ultima pervenuta in ordine cronologico.

Le candidature potranno essere presentate entro le ore 12:00 del 14/12/2021.

La procedura di presentazione della candidatura si svolgerà nei seguenti step:

STEP 1
Registrazione dell'Organizzazione

Ogni Organizzazione giovanile del Terzo Settore interessata a partecipare al presente Avviso deve creare un profilo all'interno della piattaforma luoghicomuni.regione.puglia.it.

Per procedere alla registrazione, un referente dell'Organizzazione giovanile deve autenticarsi tramite la pagina "Accedi" utilizzando la propria identità digitale SPID (Sistema Pubblico di Identità Digitale) / CIE (Carta d'Identità Elettronica) / CNS (Carta Nazionale dei Servizi) utile all'accesso ai servizi online della Pubblica Amministrazione.

Una volta conclusa la registrazione, il referente dell'Organizzazione potrà accedere alla piattaforma tramite la propria identità digitale SPID / CIE / CNS.

STEP 2
Compilazione della candidatura

Dopo aver effettuato l'accesso utilizzando la propria identità digitale SPID / CIE / CNS, il referente dell'Organizzazione, tramite la propria bacheca, potrà aprire la candidatura a valere sullo spazio oggetto del presente Avviso e compilare l'apposito formulario online.

La candidatura può essere compilata in una o più sessioni. Il referente deve cliccare sul tasto "Salva" presente in ogni sezione per non perdere le informazioni inserite. Il referente deve compilare tutti i campi obbligatori previsti e caricare la seguente documentazione nei formati indicati in piattaforma:

› copia scansionata del documento di riconoscimento in corso di validità del legale rappresentante dell'Organizzazione proponente;

› curriculum dell'Organizzazione proponente;

› copia dei curriculum vitae dei componenti del gruppo di lavoro direttamente coinvolti nel progetto, firmati digitalmente o debitamente sottoscritti con allegati i relativi documenti di identità;

› eventuale copia delle lettere di sostegno al progetto, firmate digitalmente dai rappresentanti legali degli enti/organizzazioni sostenitrici o debitamente sottoscritte con allegati i relativi documenti di identità;

› eventuale allegato contenente altri documenti utili a descrivere la proposta progettuale.

STEP 3
Inoltro della domanda di candidatura

A pena di esclusione, la candidatura dovrà essere inoltrata tramite la seguente procedura:

a) il referente dell'Organizzazione proponente, terminato correttamente lo STEP 2, tramite il tasto convalida presente nel sistema, conferma la correttezza di tutti i dati e le informazioni inserite, compresi tutti gli allegati, e completa in tal modo la procedura di compilazione. La convalida della candidatura non consente ulteriori modifiche alle informazioni inserite;

b) il sistema telematico genera automaticamente un file .pdf contenente la Domanda di candidatura al presente Avviso (come da schema Allegato 2) con il codice pratica assegnato alla proposta candidata;

c) la Domanda di candidatura generata automaticamente dal sistema deve essere firmata digitalmente dal legale rappresentante dell'Organizzazione proponente, quindi caricata in formato .pdf o .p7m sulla stessa piattaforma telematica.

10. CAUSE DI ESCLUSIONE

Saranno esclusi dalla valutazione i progetti:

a) presentati da soggetti privi dei requisiti previsti dall'art. 3 del presente Avviso;
b) presentati con modalità differenti da quelle riportate all'art. 9 del presente Avviso;
c) pervenuti oltre il termine previsto all'art. 9 del presente Avviso;
d) privi di domanda di candidatura prevista dall'art. 9 del presente Avviso, STEP 3 punto c).

Saranno inoltre escluse dalla valutazione le proposte progettuali presentate da Organizzazioni giovanili che siano state selezionate per la co-progettazione di interventi a valere su altri spazi pubblici inseriti all'interno dell'iniziativa Luoghi Comuni, ovvero abbiano già beneficiato di risorse a valere sulla medesima iniziativa.

Resta altresì inteso che non saranno escluse dalla valutazione le proposte presentate da Organizzazioni giovanili selezionate per un altro intervento il cui iter di co-progettazione si sia concluso senza la sottoscrizione di un Accordo.

L'eventuale mancanza, incompletezza ed ogni altra irregolarità dei documenti previsti dall'art. 9, comprese eventuali irregolarità concernenti la sottoscrizione della domanda di candidatura, potrà essere sanata attraverso la procedura di soccorso istruttorio. All'Organizzazione proponente verrà assegnato un termine affinché siano resi, integrati o regolarizzati i documenti richiesti. In caso di mancato riscontro entro i termini stabiliti dalla richiesta stessa, l'Organizzazione proponente sarà esclusa dalla valutazione.

FSC Fondo per lo Sviluppo e la Coesione
UNIONE EUROPEA
Presidenza del Consiglio dei Ministri
REGIONE PUGLIA Assessorato alle Politiche Giovanili
a·r·t·i Agenzia regionale per la tecnologia e l'innovazione

11. VALUTAZIONE DELLE PROPOSTE PROGETTUALI

La valutazione verrà effettuata da una commissione composta da tre esperti di comprovata esperienza nell'ambito dell'innovazione sociale, nominata da ARTI con provvedimento del Direttore Amministrativo.
La Commissione procederà alla verifica del rispetto dei termini e delle modalità di presentazione delle candidature, alla verifica del possesso dei requisiti soggettivi e alla valutazione di merito delle proposte presentate. La procedura di valutazione verrà attivata anche in presenza di una sola proposta validamente pervenuta.

La valutazione delle proposte verrà svolta attribuendo ad ogni progetto un punteggio da 0 a 100 punti, in base ai criteri indicati di seguito.

MACROCRITERI / Criteri ed eventuali sub-criteri / *Descrizioni*	**PUNTI**
CARATTERISTICHE DEL PROPONENTE	
Esperienza e professionalità dei soggetti promotori *Esperienza e radicamento sul territorio del soggetto proponente, competenze e professionalità del gruppo di lavoro individuato in coerenza con le attività e gli obiettivi del progetto.*	max 20
CARATTERISTICHE E QUALITÀ DEL PROGETTO	
Qualità e coerenza progettuale *Coerenza tra il progetto e le caratteristiche dello spazio, l'analisi del contesto di riferimento e gli ambiti di intervento indicati dall'Ente proprietario. Chiarezza nella definizione degli obiettivi e dei relativi output.*	max 20
Impatto sul territorio e sulle comunità di riferimento *Capacità del progetto di avere impatto positivo sul territorio, di migliorare il bene pubblico interessato dall'intervento, di contribuire allo sviluppo sociale ed economico delle comunità di riferimento. Capacità del progetto di attivare le giovani generazioni, di favorire processi inclusivi e aperti alle comunità di riferimento e di aumentare la fruibilità e la funzione sociale dello spazio.*	max 20
Valore innovativo del progetto *Capacità del progetto di contribuire in maniera innovativa ai bisogni del territorio e di innescare nuove relazioni e collaborazioni sociali.*	max 10
CONGRUITÀ E SOSTENIBILITÀ DEL PIANO ECONOMICO-FINANZIARIO	
Congruità tra le attività ed il piano dei costi *Corretta articolazione del piano dei costi e coerenza con gli obiettivi e attività proposte.*	max 15
Sostenibilità, follow-up e replicabilità del progetto di innovazione sociale *Capacità del progetto di essere sostenibile nel tempo, di avere prospettive di continuità e sviluppo futuro e di essere replicabile. Capacità dell'Organizzazione di compartecipare al progetto con risorse aggiuntive.*	max 15
TOTALE	**max. 100**

FSC Fondo per lo Sviluppo e la Coesione
UNIONE EUROPEA
Presidenza del Consiglio dei Ministri
REGIONE PUGLIA Assessorato alle Politiche Giovanili
a·r·t·i Agenzia regionale per la tecnologia e l'innovazione

Per l'attribuzione del punteggio, si procederà a moltiplicare il punteggio massimo previsto per ciascun criterio per i moltiplicatori corrispondenti ai seguenti giudizi:

Giudizio	Moltiplicatore
Eccellente	1
Buono	0,8
Sufficiente	0,6
Insufficiente	0,4
Scarso	0,2

Al termine della procedura di valutazione, la commissione genererà una graduatoria di merito costituita dai progetti che avranno superato la soglia minima di idoneità pari a 60 punti su 100.

L'Organizzazione proponente, il cui progetto abbia superato la soglia minima di idoneità pari a 60/100 e abbia ricevuto il punteggio maggiore tra le proposte candidate, sarà convocata a partecipare alla successiva fase di co-progettazione (punto B del precedente art. 4) per la strutturazione del progetto definitivo (come da successivo art. 12).

In caso di più proposte classificate con pari punteggio il vincitore verrà individuato mediante sorteggio pubblico.

12. ADEMPIMENTI SUCCESSIVI ALLA VALUTAZIONE

Così come descritto nel precedente art. 4, ARTI, a conclusione della valutazione, individua l'Organizzazione giovanile da convocare al successivo tavolo di co-progettazione, previa verifica preliminare della regolarità degli atti e delle dichiarazioni inoltrate in fase di candidatura e il mantenimento dei requisiti. ARTI si riserva di procedere con la fase di co-progettazione nelle more della verifica dei requisiti dichiarati in sede di candidatura.

Durante il tavolo di co-progettazione verrà presentato il progetto preliminare predisposto dal soggetto selezionato e si procederà alla sua discussione critica per la definizione di un progetto esecutivo condiviso fra le parti coinvolte (come descritto nel precedente art. 4).

Al tavolo di co-progettazione parteciperanno:

› la Regione Puglia rappresentata dalla Dirigente della Sezione Politiche Giovanili e Innovazione sociale o un suo delegato;

› ARTI, per il tramite di un componente del proprio staff a ciò delegato, che metterà in evidenza gli aspetti della proposta progettuale che, in sede di valutazione, sono stati considerati di maggiore rilevanza e/o di maggiore criticità;

› l'Ente proprietario dell'immobile interessato, rappresentato dal Responsabile Unico del Procedimento o suo delegato;

› l'Organizzazione giovanile individuata, per il tramite del proprio Referente o suo delegato, che potrà avvalersi per gli aspetti tecnici di un proprio esperto.

La discussione critica dovrà tener conto dei seguenti elementi:

a) coerenza delle variazioni e delle integrazioni da apportare al progetto preliminare con gli elementi essenziali del bando (non devono alterare le condizioni che hanno determinato la scelta dei soggetti con cui cooperare);

b) rispondenza del progetto esecutivo con le finalità del presente Avviso (descritti al precedente art. 2), con le caratteristiche della proposta preliminare valutate e con gli ambiti di intervento indicati dall'Ente nell'Allegato 1;

c) attività da realizzare e adeguata allocazione delle risorse. In questa fase, il piano delle attività ed il piano dei costi potranno essere riorganizzati senza che venga alterato il contributo richiesto in sede di candidatura.

L'assenza, senza alcuna motivazione o preavviso, da parte dell'Organizzazione giovanile al tavolo di co-progettazione comporta la decadenza dal diritto di concludere la fase di co-progettazione. ARTI si riserva la facoltà di convocare al tavolo di co-progettazione il soggetto che, superata la soglia minima di idoneità, ha conseguito il punteggio immediatamente inferiore nella graduatoria di merito.

Nell'ipotesi in cui, durante il tavolo di co-progettazione, non si pervenga alla costruzione di un progetto unitario condiviso, ovvero ad un progetto definitivo che rispetti i principi di sostenibilità ed innovatività alla base della procedura di co-progettazione, ARTI, valutate le cause che hanno portato al mancato perfezionamento del tavolo di co-progettazione, si riserva la facoltà di revocare la procedura.

FSC Fondo per lo Sviluppo e la Coesione
UNIONE EUROPEA
Presidenza del Consiglio dei Ministri
REGIONE PUGLIA Assessorato alle Politiche Giovanili
a·r·t·i Agenzia regionale per la tecnologia e l'innovazione

13. ACCORDO DI COLLABORAZIONE

Così come descritto nel precedente art. 4, a conclusione del tavolo di co-progettazione verrà stipulato, tra ARTI, Ente titolare dello spazio e Organizzazione giovanile selezionata un Accordo di collaborazione fra le parti.

L'Accordo, da stipularsi in forma di convenzione, è finalizzato all'attivazione della partnership fra pubblico e privato sociale per l'esercizio condiviso della funzione di produzione ed erogazione degli interventi sociali previsti dal progetto definito in sede di co-progettazione. L'Accordo, inoltre, non ha rilevanza economica in quanto, come descritto nel precedente art. 7, è basato sul mero rimborso spese a piè di lista dei costi effettivamente sostenuti dall'Organizzazione giovanile selezionata nell'ambito del progetto oggetto della convenzione.

In particolare, l'Accordo di collaborazione, come da schema Allegato 3, contiene i seguenti elementi:

- oggetto dell'Accordo;
- durata;
- contributo per la realizzazione degli interventi e modalità di rimborso delle spese;
- impegni dell'Organizzazione giovanile, dell'Ente titolare dello spazio e dell'Agenzia Regionale per la Tecnologia e l'Innovazione (ARTI);
- monitoraggio, verifiche e controlli;
- inadempienze e risoluzione;
- coperture assicurative;
- controversie;
- trattamento dei dati personali.

All'Accordo di collaborazione verranno allegati:

a) il progetto definitivo discusso e condiviso durante il tavolo di co-progettazione, di cui al precedente art. 12;

b) il contratto di comodato d'uso gratuito dello spazio messo a disposizione dall'Ente titolare in favore dell'Organizzazione giovanile selezionata per la realizzazione delle attività co-progettate.

FSC Fondo per lo Sviluppo e la Coesione
UNIONE EUROPEA
Presidenza del Consiglio dei Ministri
REGIONE PUGLIA Assessorato alle Politiche Giovanili
a·r·t·i Agenzia regionale per la tecnologia e l'innovazione

14. MODALITÀ DI EROGAZIONE DEL CONTRIBUTO E RIMBORSO DELLE SPESE

L'erogazione del contributo è condizionata all'esecuzione delle attività co-progettate, alla corretta rendicontazione delle spese effettivamente sostenute (in coerenza con quanto previsto all'art. 8 del presente Avviso "Spese ammissibili") e al raggiungimento degli obiettivi e dei risultati condivisi in sede di co-progettazione e riportati nel progetto definitivo.

Il contributo ammesso verrà erogato attraverso una prima tranche in acconto, in misura del 30% del contributo ammesso, a seguito dell'effettivo avvio delle attività co-progettate.

La seconda e la terza tranche, pari rispettivamente al 30% del contributo ammesso, saranno erogate in acconto a seguito del raggiungimento dei risultati intermedi di progetto (milestone) definiti nel tavolo di co-progettazione, della corretta rendicontazione delle spese ammissibili effettivamente sostenute (per un importo complessivo almeno pari alla precedente tranche di finanziamento) e della presentazione di un'apposita relazione sulle attività realizzate.

La quarta e ultima tranche sarà erogata a saldo, nella misura del 10% del contributo ammesso, previo raggiungimento dei risultati finali di progetto definiti nel tavolo di co-progettazione e verifica da parte dell'ARTI, con il contributo dell'Ente titolare dello spazio, della seguente documentazione giustificativa amministrativo-contabile finale: dettagliata relazione finale contenente la descrizione delle attività realizzate (unitamente ad ogni elemento utile a dimostrare l'effettivo raggiungimento degli output conseguiti in rapporto a quanto previsto nel progetto di dettaglio), elenco delle spese sostenute durante l'intero periodo di realizzazione del progetto definitivo.

Nel caso in cui, a consuntivo, il totale delle spese ammissibili sostenute risultasse inferiore a quanto previsto nel piano dei costi, la misura del contributo a rimborso verrà ridotta in misura corrispondente.

In relazione alle erogazioni sopra indicate, l'organizzazione beneficiaria dovrà assolvere gli obblighi di tracciabilità previsti dalla vigente normativa.

15. MODIFICHE AL PROGETTO DEFINITIVO

ARTI può autorizzare eventuali variazioni al progetto definitivo, previa richiesta motivata e dettagliata da parte del soggetto co-progettante. In alternativa, le eventuali modifiche potranno essere concordate in sede di nuovo tavolo di co-progettazione, utile a rideterminare gli obiettivi e le attività di progetto.

In sede di verifica della rendicontazione non saranno riconosciute le spese variate rispetto al piano dei costi condiviso e non debitamente autorizzate.

Le richieste di modifica non potranno in nessun caso riguardare l'importo del contributo assegnato, e saranno considerate ammissibili solo ove non incidano sugli elementi costitutivi del progetto selezionato e co-progettato.

FSC Fondo per lo Sviluppo e la Coesione
UNIONE EUROPEA
Presidenza del Consiglio dei Ministri
REGIONE PUGLIA Assessorato alle Politiche Giovanili
a·r·t·i Agenzia regionale per la tecnologia e l'innovazione

16. MONITORAGGIO, CONTROLLI E REVOCHE

In ogni fase del procedimento e nel corso della realizzazione delle attività progettuali ARTI, in collaborazione con l'Ente proprietario, può disporre incontri periodici di raccordo con l'obiettivo di creare sinergie e monitorare lo stato di avanzamento del progetto, nonché effettuare controlli ed ispezioni sull'esecuzione delle attività stesse, sulle dichiarazioni rese e sulla documentazione presentata, al fine di verificare l'effettivo e corretto rispetto delle previsioni progettuali. L'Organizzazione beneficiaria è tenuta a partecipare agli incontri di monitoraggio e consentire i controlli e le ispezioni, fornendo tempestivamente ogni opportuna informazione, mettendo a disposizione proprio personale, nonché la documentazione tecnica e contabile necessaria.

Per tutto il periodo di svolgimento del progetto, l'Organizzazione beneficiaria si impegna a segnalare tempestivamente ad ARTI ogni criticità e circostanza interna o esterna che possa compromettere il buon andamento del progetto e/o il conseguimento degli obiettivi dichiarati nel progetto candidato e nel progetto definitivo.

Il contributo sarà soggetto a revoca, anche parziale, nei casi in cui il soggetto risulti inadempiente rispetto alle prescrizioni previste dall'Accordo di collaborazione sottoscritto dalle parti ed i relativi allegati.

17. TRATTAMENTO DEI DATI PERSONALI

Ai sensi del Regolamento UE 2016/679 i dati richiesti dal presente Avviso e dal formulario saranno utilizzati esclusivamente per le finalità previste dal bando stesso e saranno oggetto di trattamento svolto con o senza l'ausilio di strumenti informatici nel pieno rispetto della normativa sopra richiamata e degli obblighi di riservatezza ai quali sono tenute la Pubblica Amministrazione.

ARTI - Agenzia Regionale per la Tecnologia e l'Innovazione provvederà alla pubblicazione dei risultati della valutazione e dei dati relativi alla proposta progettuale ammessa a finanziamento, così come previsto dal D.Lgs n.33 del 14 marzo 2013.

La Regione Puglia, ARTI e l'Ente proprietario si riservano la facoltà di utilizzare per scopi divulgativi i dati e le informazioni relativi alle proposte progettuali pervenute.

18. FORO COMPETENTE

Per eventuali controversie relative al presente bando si dichiara competente il Foro di Bari.

FSC Fondo per lo Sviluppo e la Coesione
UNIONE EUROPEA
Presidenza del Consiglio dei Ministri
REGIONE PUGLIA Assessorato alle Politiche Giovanili
a·r·t·i Agenzia regionale per la tecnologia e l'innovazione

19. ASSISTENZA TECNICA ALLA COMPILAZIONE DEL FORMULARIO DI CANDIDATURA ONLINE COMPETENTE

È possibile richiedere assistenza tecnica sul formulario di candidatura online attraverso la compilazione del form presente nella sezione contatti della piattaforma luoghicomuni.regione.puglia.it e la selezione dello specifico argomento di interesse.

L'assistenza tecnica potrà essere assicurata fino a 48 ore prima dei termini per la presentazione delle candidature, nei giorni lavorativi dal lunedì al venerdì e nei seguenti orari 9:00-13:00 e 14:00-18:00; diversamente ARTI non garantisce la tempestività dell'intervento.

20. INFORMAZIONI SUL PROCEDIMENTO

Il presente Avviso e i documenti complementari sono pubblicati sulla piattaforma regionale luoghicomuni.regione.puglia.it e nella sezione Amministrazione trasparente del sito www.arti.puglia.it.

Per eventuali informazioni o chiarimenti è possibile contattare ARTI ai seguenti recapiti: 0809674201 - luoghicomuni@arti.puglia.it.

Le Organizzazioni giovanili interessate a presentare proposte progettuali potranno richiedere ulteriori informazioni sul presente Avviso entro 5 giorni dal termine indicato al precedente art. 9.

Responsabile del procedimento è il dott. Francesco Addante – Direttore amministrativo di ARTI (f.addante@arti.puglia.it).

FSC Fondo per lo Sviluppo e la Coesione
UNIONE EUROPEA
Presidenza del Consiglio dei Ministri
REGIONE PUGLIA Assessorato alle Politiche Giovanili
a·r·t·i Agenzia regionale per la tecnologia e l'innovazione

ARTI PUGLIA

Luoghi comuni – Avviso N. 92 rivolto ad Organizzazioni Giovanili del Terzo Settore per la co-progettazione e la realizzazione di interventi di innovazione sociale all'interno dello spazio pubblico "Palazzo della Cultura" Piazza D. Alighieri n.51, Galatina (LE).



SOMMARIO

		p.
1.	Inquadramento normativo	3
2.	Finalità e oggetto dell'Avviso	4
3.	Soggetti proponenti	5
4.	Procedura di co-progettazione	6
5.	Contenuti della proposta progettuale	7
6.	Durata	8
7.	Risorse a disposizione	8
8.	Spese ammissibili	8
9.	Modalità e termini di presentazione delle proposte	10
10.	Cause di esclusione	11
11.	Valutazione delle proposte progettuali	12
12.	Adempimenti successivi alla valutazione	13
13.	Accordo di collaborazione	15
14.	Modalità di erogazione del contributo e rimborso delle spese	16
15.	Modifiche al progetto definitivo	16
16.	Monitoraggio, controlli e revoche	17
17.	Trattamento dei dati personali	17
18.	Foro competente	17
19.	Assistenza tecnica alla compilazione del formulario di candidatura online	18
20.	Informazioni sul procedimento	18

FSC Fondo per lo Sviluppo e la Coesione
UNIONE EUROPEA
Presidenza del Consiglio dei Ministri
REGIONE PUGLIA Assessorato alle Politiche Giovanili
a·r·t·i Agenzia regionale per la tecnologia e l'innovazione

1. INQUADRAMENTO NORMATIVO

1. Decreto del Presidente della Repubblica del 28 dicembre 2000, n. 445 "Disposizioni legislative in materia di documentazione amministrativa";

2. Regolamento (UE) 2016/679 relativo alla protezione delle persone fisiche con riguardo al trattamento dei dati personali;

3. Legge 7 agosto 1990, n. 241 "Nuove norme in materia di procedimento amministrativo e di diritto di accesso ai documenti amministrativi" e s.m.i.;

4. Decreto del Presidente del Consiglio dei Ministri 30 marzo 2001 "Atto di indirizzo e coordinamento sui sistemi di affidamento dei servizi alla persona ai sensi dell'art. 5 della legge 8 novembre 2000, n. 328";

6. Decreto Legislativo 3 luglio 2017, n. 117 "Codice del Terzo Settore, a norma dell'articolo 1, comma 2, lettera b), della legge 6 giugno 2016, n. 106" e ss.mm.ii.;

7. Delibera n. 32 del 20 gennaio 2016 dell'Autorità Nazionale Anticorruzione "Linee guida per l'affidamento di servizi a enti del Terzo Settore e alle cooperative sociali";

8. Regolamento (UE) n. 1304/2013 del Parlamento europeo e del Consiglio del 17 dicembre 2013 relativo al Fondo Sociale Europeo e che abroga il regolamento (CE) n. 1081/2006 del Consiglio;

9. Deliberazione della Giunta regionale in materia di Politiche giovanili n. 1922 del 30/11/2016;

10. Deliberazione della Giunta regionale n. 1323 del 18/7/2018 di approvazione della scheda–progetto "Luoghi Comuni", quale nuova misura di attivazione giovanile attraverso la rivitalizzazione di spazi pubblici sottoutilizzati da trasformare in nuovi luoghi per le comunità locali, a valere sul Patto per lo sviluppo della Regione Puglia (FSC 2014/20) - azione "Interventi a sostegno dell'inclusione sociale e del social housing per i giovani e le fasce deboli della popolazione;

11. Determinazione Dirigenziale n. 98 del 07/11/2018 con cui la Sezione Politiche Giovanili e Innovazione sociale della Regione Puglia ha approvato l'"Avviso per manifestazione di interesse rivolto ad Enti pubblici per la rivitalizzazione tramite co-progettazione di spazi sottoutilizzati attraverso iniziative di innovazione sociale";

10. Deliberazione della Giunta regionale in materia di Politiche giovanili n. 1922 del 30 novembre 2016 avente ad oggetto "Fondo Nazionale per le Politiche Giovanili anno 2010 rivenienti dalla Presidenza del Consiglio dei Ministri – Dipartimento della Gioventù e Servizio Civile Nazionale. Variazione al Bilancio 2016 ex art. 51, comma 2 del D. Lgs. 118/2011 come integrato dal D. Lgs. 10 agosto 2014 n. 126 e approvazione Schema di Accordo con Arti";

11. Legge 11 settembre 2020 n. 120 che ha convertito il Decreto Legge n. 76 art. 24 del 16 luglio 2020 recante "Misure urgenti per la semplificazione e l'innovazione digitale";

12. Determinazione Dirigenziale n. 25 del 23/02/2021 con cui la Sezione Politiche Giovanili e Innovazione sociale della Regione Puglia ha riapprovato l'Avviso per gli Enti pubblici ed i relativi allegati, di cui all'A.D. 98 del 07/11/2018, adeguando le modalità di candidatura, ai sensi della Legge n. 120 dell'11 settembre 2020;

13. Atto Deliberativo numero 188 del 13/07/2021 con cui l'Ente pubblico Comune di Galatina ha aderito all'iniziativa regionale "Luoghi Comuni".

FSC Fondo per lo Sviluppo e la Coesione
UNIONE EUROPEA
Presidenza del Consiglio dei Ministri
REGIONE PUGLIA Assessorato alle Politiche Giovanili
a·r·t·i Agenzia regionale per la tecnologia e l'innovazione

2. FINALITÀ E OGGETTO DELL'AVVISO

Il presente Avviso, nell'ambito dell'iniziativa regionale denominata "Luoghi Comuni", intende:

› supportare interventi innovativi e sperimentali, promossi da Organizzazioni giovanili impegnate nel Terzo Settore, capaci di coinvolgere le comunità locali nei processi di riuso e valorizzazione degli spazi pubblici sottoutilizzati;

› sostenere gruppi di giovani che, attraverso progetti di tutela e valorizzazione del territorio, di inclusione sociale e cittadinanza attiva, vogliano mettersi alla prova, sperimentarsi sul campo, scoprire opportunità e vocazioni professionali partendo dai problemi e dalle opportunità del territorio;

› favorire la creazione di competenze utili per l'inserimento dei giovani nel mercato del lavoro, in un settore, come quello dell'innovazione sociale, che offre interessanti prospettive di crescita;

› aumentare il numero di luoghi per la creatività e l'apprendimento dedicati ai giovani pugliesi e ad iniziative di innovazione sociale;

› riattivare lo spazio pubblico sottoutilizzato di cui alla scheda descrittiva (Allegato 1), parte integrante del presente Avviso.

Nello specifico, attraverso il presente Avviso, si intende sostenere progetti di innovazione sociale promossi da Organizzazioni giovanili del Terzo Settore che dovranno:

› favorire processi di animazione sociale e partecipazione collettiva utili ad alimentare nuove forme di fruizione dello spazio da parte delle comunità locali;

› contribuire allo sviluppo delle competenze e delle capacità inespresse dei giovani per una loro crescita professionale;

› mettere a valore le potenzialità dello spazio pubblico e migliorare la sua riconoscibilità sul territorio;

› rispondere ai bisogni delle comunità sperimentando soluzioni ed interventi capaci di generare nuove relazioni sociali e nuove collaborazioni.

Il presente Avviso rientra nella procedura della co-progettazione, di cui all'art. 55 commi I e III del Decreto Legislativo 3 luglio 2017 n. 117 e ss.mm.ii, ed ha la finalità di attivare un Accordo procedimentale di collaborazione fra pubblico e privato che ha per oggetto la definizione e la realizzazione di progetti innovativi e sperimentali in ambito sociale e che trova il proprio fondamento nei principi di sussidiarietà, trasparenza, partecipazione e sostegno dell'impegno privato nella funzione sociale. Il ricorso alle procedure di cui al Codice del Terzo settore è dunque motivato sia dal preminente valore sociale delle attività oggetto del presente Avviso, sia dal particolare riconoscimento delle finalità civiche, solidaristiche e di utilità sociale degli

FSC Fondo per lo Sviluppo e la Coesione
UNIONE EUROPEA
Presidenza del Consiglio dei Ministri
REGIONE PUGLIA Assessorato alle Politiche Giovanili
a·r·t·i Agenzia regionale per la tecnologia e l'innovazione

Enti del Terzo Settore, che svolgono attività di interesse generale non perseguendo finalità lucrative.

L'Avviso inoltre intende rispondere ai fabbisogni e agli obiettivi espressi dall'Ente pubblico in sede di candidatura dello spazio: alle specificità del contesto territoriale e sociale in cui il bene è inserito, alle caratteristiche fisiche dello spazio, alle sue peculiarità strutturali ed agli ambiti di intervento prioritari individuati dall'Ente nel proprio Atto deliberativo di adesione all'iniziativa.

3. SOGGETTI PROPONENTI

Considerate le finalità e l'oggetto del presente Avviso, possono presentare proposte progettuali le Organizzazioni giovanili costituite in una delle forme giuridiche previste dall'art. 4, comma 1, del Decreto Legislativo 3 luglio 2017, n. 117 e ss.mm.ii "Codice del Terzo settore", ovvero: le organizzazioni di volontariato, le associazioni di promozione sociale, gli enti filantropici, le imprese sociali incluse le cooperative sociali, le reti associative, le società di mutuo soccorso, le associazioni riconosciute o non riconosciute, le fondazioni e gli altri enti di carattere privato diversi dalle società costituite per il perseguimento senza scopo di lucro di finalità civiche o solidaristiche e di utilità sociale (mediante lo svolgimento di una o più attività di interesse generale in forma di azione volontaria o di erogazione gratuita di denaro, beni o servizi, o di mutualità o di produzione o scambio di beni o servizi).

Le Organizzazioni giovanili, al momento della presentazione della candidatura, devono essere in possesso dei seguenti requisiti:

› avere almeno una sede legale o operativa in Puglia;

› avere il proprio organo di amministrazione (consiglio direttivo, consiglio di amministrazione etc.) composto in maggioranza da giovani di età compresa tra 18 e 35 anni. I componenti dell'organo di amministrazione non potranno essere sostituiti durante lo svolgimento del progetto. Eventuali modifiche che si dovessero rendere necessarie, saranno ammissibili solo se debitamente motivate e comunicate ad ARTI. In caso di modifica, l'Organizzazione dovrà comunque garantire il mantenimento del requisito della maggioranza dei componenti dell'organo di amministrazione di età compresa tra 18 e 35 anni;

› essere iscritte al Registro Unico Nazionale del Terzo settore (RUNTS). Nelle more dell'istituzione del RUNTS, ai sensi dell'articolo 101 commi 2 e 3 del Codice del Terzo Settore, il requisito si intende soddisfatto attraverso l'iscrizione delle Organizzazioni ad uno dei registri attualmente previsti dalle normative di settore. Il requisito si intende altresì soddisfatto qualora l'Organizzazione giovanile abbia presentato l'istanza per l'iscrizione al RUNTS ovvero ad uno dei registri del Terzo Settore attualmente previsti dalle normative vigenti. In tale ipotesi il perfezionamento dell'iscrizione deve avvenire prima della stipula dell'Accordo di collaborazione di cui al successivo art. 4, lett. C);

› non essere nelle condizioni previste dall'art. 80 del D.Lgs. 50/2016 e s.m.i. che precludono la possibilità di contrarre con la pubblica amministrazione.

Inoltre, non sono ammesse a candidare proposte progettuali Organizzazioni giovanili del Terzo settore in forma associata (ad es. ATS/RTS).

FSC Fondo per lo Sviluppo e la Coesione
UNIONE EUROPEA
Presidenza del Consiglio dei Ministri
REGIONE PUGLIA Assessorato alle Politiche Giovanili
a·r·t·i Agenzia regionale per la tecnologia e l'innovazione

Tuttavia, il soggetto proponente può attivare partenariati con altri soggetti (ad esempio altri attori sociali, imprese, scuole, università, etc.) che intendono sostenere il progetto. Le eventuali partnership dovranno essere attestate da documenti sottoscritti dai rappresentanti legali dell'ente/organizzazione partner (lettere di gradimento, lettere di intenti, atti deliberativi etc.) dai quali sia possibile evincere l'oggetto e le modalità con cui si concretizza il sostegno al progetto. La natura e l'ampiezza delle partnership non costituiscono uno specifico criterio premiale in sede di valutazione, ma verranno considerate esclusivamente in relazione agli obiettivi e ai contenuti del progetto.

4. PROCEDURA DI CO-PROGETTAZIONE

La co-progettazione, intesa come forma di collaborazione tra le amministrazioni pubbliche e soggetti del terzo settore, si svolge in tre fasi distinte:

A) Selezione dell'Organizzazione del Terzo Settore
In questa fase le Organizzazioni giovanili del Terzo settore candidano una proposta progettuale preliminare in base a quanto previsto dall'art. 9 del presente Avviso.
A conclusione dei termini di scadenza del presente Avviso, ARTI (Agenzia Regionale per la Tecnologia e l'Innovazione) procede alla:

› verifica del rispetto di termini e modalità di presentazione delle candidature e del possesso dei requisiti da parte dei soggetti candidati;

› valutazione delle proposte progettuali preliminari con attribuzione di un punteggio in base ai criteri indicati all'art. 11 del presente Avviso;

› verifica in ordine alla regolarità degli atti e delle dichiarazioni presenti nella documentazione di cui all'art. 9 del presente Avviso;

› individuazione del soggetto che partecipa alla fase di co-progettazione descritta nella successiva fase B.

B) Co-progettazione
L'Organizzazione giovanile selezionata, la Regione Puglia, ARTI e l'Ente titolare dello spazio attivano il tavolo di co-progettazione, ovvero una discussione critica della proposta preliminare, finalizzata alla definizione di un progetto di dettaglio condiviso fra le parti coinvolte.

In particolare, la discussione ha l'obiettivo di:

› dettagliare le attività previste nella proposta preliminare affinché rispondano al meglio alle esigenze dell'Ente, del territorio e della comunità di riferimento;

› rafforzare la fattibilità della proposta progettuale;

› definire gli eventuali interventi di manutenzione ordinaria proposti in fase di candidatura.

FSC Fondo per lo Sviluppo e la Coesione
UNIONE EUROPEA
Presidenza del Consiglio dei Ministri
REGIONE PUGLIA Assessorato alle Politiche Giovanili
a·r·t·i Agenzia regionale per la tecnologia e l'innovazione

C) Convenzionamento
A conclusione del tavolo di co-progettazione ARTI, Ente titolare dello spazio e Organizzazione giovanile selezionata stipulano un Accordo di collaborazione che disciplina compiti, oneri e responsabilità nell'ambito delle attività da realizzare. All'Accordo viene allegato, per farne parte integrante, il progetto definitivo discusso e condiviso nella precedente fase B.

Contestualmente l'Organizzazione giovanile selezionata e l'Ente pubblico sottoscrivono un contratto di comodato d'uso gratuito dello spazio messo a disposizione (della durata di 24 mesi, eventualmente prorogabili), al fine di disciplinare termini e condizioni di utilizzo.

5. CONTENUTI DELLA PROPOSTA PROGETTUALE

La proposta progettuale deve essere adeguata alle caratteristiche fisiche e strumentali dello spazio in oggetto e al contesto territoriale e sociale di riferimento, e deve afferire ad almeno uno degli ambiti di intervento indicati dall'Ente titolare dello spazio in sede di adesione all'iniziativa Luoghi Comuni e descritti all'interno dell'Allegato 1.

Le informazioni relative allo spazio in oggetto, al contesto territoriale e sociale e agli ambiti di intervento, sono riportate all'interno dell'Allegato 1 al presente Avviso.

La proposta preliminare presentata dai soggetti di cui al precedente art. 3 deve contenere le seguenti informazioni:

- dati anagrafici del soggetto proponente;
- presentazione del soggetto proponente e del gruppo di lavoro;
- descrizione del progetto e delle attività previste;
- caratteristiche di innovazione sociale del progetto (impatti attesi sul territorio e sulle comunità di riferimento);
- comunità di riferimento, reti ed eventuali partner coinvolti;
- piano finanziario ed elementi di sostenibilità;
- eventuali interventi di manutenzione dello spazio previsti;
- modalità di compartecipazione del soggetto proponente alla co-progettazione[1];
- follow up del progetto.

La proposta progettuale dovrà essere redatta utilizzando l'apposito formulario online presente sulla piattaforma luoghicomuni.regione.puglia.it.

Le modalità di presentazione della proposta progettuale sono indicate nel successivo art. 9.

[1] L'Organizzazione giovanile dovrà mettere a disposizione risorse aggiuntive rispetto al finanziamento pubblico, intese come: beni immobili, attrezzature/strumentazioni, automezzi, risorse umane, capacità del soggetto candidato di reperire contributi e/o finanziamenti da parte di enti non pubblici, costo di coordinamento ed organizzazione delle attività, cura dei rapporti con l'Ente pubblico, presidio delle politiche di qualità. ("La co-progettazione e il codice degli appalti nell'affidamento dei servizi sociali", nota di approfondimento di ANCI – Associazione Nazionale dei Comuni Italiani di maggio 2017).

FSC Fondo per lo Sviluppo e la Coesione
UNIONE EUROPEA
Presidenza del Consiglio dei Ministri
REGIONE PUGLIA Assessorato alle Politiche Giovanili
a·r·t·i Agenzia regionale per la tecnologia e l'innovazione

6. DURATA

L'avvio delle attività, definite a seguito del tavolo di co-progettazione, è da intendersi a partire dalla data di inizio attività comunicata dall'Organizzazione giovanile a seguito della sottoscrizione dell'Accordo di Collaborazione di cui all'art. 13 del presente Avviso.

La durata complessiva del progetto è di 24 mesi. Le risorse disponibili, di cui al successivo art. 7, devono essere utilizzate nei primi 18 mesi e l'Organizzazione giovanile dovrà garantire con risorse autonome, a titolo di compartecipazione, il completamento delle attività nei successivi 6 mesi.

Il progetto deve avere uno svolgimento continuativo. Non è ammessa alcuna interruzione temporale.

7. RISORSE A DISPOSIZIONE

Le risorse a disposizione per il presente Avviso sono fino ad un massimo di euro 40.000. Il contributo riconosciuto è vincolato alla realizzazione di iniziative di innovazione sociale promosse da Organizzazioni giovanili del Terzo settore e finalizzate alla riattivazione dello spazio di cui all'Allegato 1.

Il contributo è da considerarsi quale rimborso spese a piè di lista che comprenda unicamente le spese vive documentate, correnti e non di investimento realizzate dall'Organizzazione giovanile, così come specificato nel successivo art. 8.

8. SPESE AMMISSIBILI

Per essere oggetto di rimborso, le spese rimborsabili devono essere:

› previste nel piano finanziario definito in sede di co-progettazione;

› imputabili direttamente alle attività previste dal progetto;

› sostenute nei primi 18 mesi di realizzazione del progetto;

› identificabili, controllabili ed attestate da documenti giustificativi sostenuti dal soggetto beneficiario.

FSC Fondo per lo Sviluppo e la Coesione
UNIONE EUROPEA
Presidenza del Consiglio dei Ministri
REGIONE PUGLIA Assessorato alle Politiche Giovanili
a·r·t·i Agenzia regionale per la tecnologia e l'innovazione

Nello specifico, sono ammissibili le seguenti tipologie di spese:

MACROVOCE DI SPESA	Voce di spesa	*Descrizione*
SPESE DI MANUTENZIONE ORDINARIA	Servizi di manutenzione ordinaria	*Acquisto di servizi e materiali per la manutenzione ordinaria dello spazio, funzionale alle attività progettuali.*
SPESE DI FUNZIONAMENTO	Risorse umane	*Costi relativi alle risorse umane direttamente e specificamente utilizzate per lo svolgimento delle attività progettuali.*
	Beni durevoli	*Acquisto e/o leasing di beni durevoli strettamente funzionali alla realizzazione delle attività progettuali.*
	Gestione attività	*Spese direttamente legate alla realizzazione delle attività progettuali (comunicazione, servizi, SIAE, cancelleria, noleggio breve di attrezzature etc.).*
	Altre spese generali	*Ulteriori costi di funzionamento sostenuti esclusivamente nell'ambito del progetto (spese di viaggio, spese assicurative, utenze etc.).*

Nello specifico, le spese di funzionamento devono essere superiori alle spese di manutenzione ordinaria.

L'IVA può costituire una spesa ammissibile solo se realmente e definitivamente sostenuta dal soggetto proponente.

Non sono ammissibili le seguenti tipologie di spese:

› spese non direttamente intestate e sostenute dal soggetto beneficiario;

› spese per la preparazione della proposta progettuale e la partecipazione al tavolo di co-progettazione di cui al successivo art. 12;

› spese non direttamente connesse alla realizzazione di attività progettuali.

Non sono altresì ammissibili eventuali remunerazioni riconosciute al personale volontario o al personale direttivo dell'Ente. Il rimborso spese relativo alla remunerazione di eventuale altro personale dipendente è ammissibile solo per funzioni esclusivamente e chiaramente riconducibili alla durata e allo svolgimento delle attività indicate nella proposta. Non sono in ogni caso ammissibili rimborsi spese di tipo forfettario, salvo quanto previsto all'art. 17 del D.Lgs 117/2017 "Codice del Terzo Settore" e ss.mm.ii.

9. MODALITÀ E TERMINI DI PRESENTAZIONE DELLE PROPOSTE

Le Organizzazioni giovanili del Terzo Settore che intendono partecipare al presente Avviso dovranno presentare la propria candidatura esclusivamente attraverso la piattaforma luoghicomuni.regione.puglia.it.

Ciascuna Organizzazione giovanile del Terzo Settore potrà presentare una sola candidatura al presente Avviso. Qualora dovessero essere inoltrate più candidature, verrà considerata valida solamente l'ultima pervenuta in ordine cronologico.

Le candidature potranno essere presentate entro le ore 12:00 del 14/12/2021.

La procedura di presentazione della candidatura si svolgerà nei seguenti step:

STEP 1
Registrazione dell'Organizzazione

Ogni Organizzazione giovanile del Terzo Settore interessata a partecipare al presente Avviso deve creare un profilo all'interno della piattaforma luoghicomuni.regione.puglia.it.

Per procedere alla registrazione, un referente dell'Organizzazione giovanile deve autenticarsi tramite la pagina "Accedi" utilizzando la propria identità digitale SPID (Sistema Pubblico di Identità Digitale) / CIE (Carta d'Identità Elettronica) / CNS (Carta Nazionale dei Servizi) utile all'accesso ai servizi online della Pubblica Amministrazione.

Una volta conclusa la registrazione, il referente dell'Organizzazione potrà accedere alla piattaforma tramite la propria identità digitale SPID / CIE / CNS.

STEP 2
Compilazione della candidatura

Dopo aver effettuato l'accesso utilizzando la propria identità digitale SPID / CIE / CNS, il referente dell'Organizzazione, tramite la propria bacheca, potrà aprire la candidatura a valere sullo spazio oggetto del presente Avviso e compilare l'apposito formulario online.

La candidatura può essere compilata in una o più sessioni. Il referente deve cliccare sul tasto "Salva" presente in ogni sezione per non perdere le informazioni inserite. Il referente deve compilare tutti i campi obbligatori previsti e caricare la seguente documentazione nei formati indicati in piattaforma:

› copia scansionata del documento di riconoscimento in corso di validità del legale rappresentante dell'Organizzazione proponente;

› curriculum dell'Organizzazione proponente;

› copia dei curriculum vitae dei componenti del gruppo di lavoro direttamente coinvolti nel progetto, firmati digitalmente o debitamente sottoscritti con allegati i relativi documenti di identità;

› eventuale copia delle lettere di sostegno al progetto, firmate digitalmente dai rappresentanti legali degli enti/organizzazioni sostenitrici o debitamente sottoscritte con allegati i relativi documenti di identità;

FSC Fondo per lo Sviluppo e la Coesione
UNIONE EUROPEA
Presidenza del Consiglio dei Ministri
REGIONE PUGLIA Assessorato alle Politiche Giovanili
a·r·t·i Agenzia regionale per la tecnologia e l'innovazione

› eventuale allegato contenente altri documenti utili a descrivere la proposta progettuale.

STEP 3
Inoltro della domanda di candidatura

A pena di esclusione, la candidatura dovrà essere inoltrata tramite la seguente procedura:

a) il referente dell'Organizzazione proponente, terminato correttamente lo STEP 2, tramite il tasto convalida presente nel sistema, conferma la correttezza di tutti i dati e le informazioni inserite, compresi tutti gli allegati, e completa in tal modo la procedura di compilazione. La convalida della candidatura non consente ulteriori modifiche alle informazioni inserite;

b) il sistema telematico genera automaticamente un file .pdf contenente la Domanda di candidatura al presente Avviso (come da schema Allegato 2) con il codice pratica assegnato alla proposta candidata;

c) la Domanda di candidatura generata automaticamente dal sistema deve essere firmata digitalmente dal legale rappresentante dell'Organizzazione proponente, quindi caricata in formato .pdf o .p7m sulla stessa piattaforma telematica.

10. CAUSE DI ESCLUSIONE

Saranno esclusi dalla valutazione i progetti:

a) presentati da soggetti privi dei requisiti previsti dall'art. 3 del presente Avviso;
b) presentati con modalità differenti da quelle riportate all'art. 9 del presente Avviso;
c) pervenuti oltre il termine previsto all'art. 9 del presente Avviso;
d) privi di domanda di candidatura prevista dall'art. 9 del presente Avviso, STEP 3 punto c).

Saranno inoltre escluse dalla valutazione le proposte progettuali presentate da Organizzazioni giovanili che siano state selezionate per la co-progettazione di interventi a valere su altri spazi pubblici inseriti all'interno dell'iniziativa Luoghi Comuni, ovvero abbiano già beneficiato di risorse a valere sulla medesima iniziativa.

Resta altresì inteso che non saranno escluse dalla valutazione le proposte presentate da Organizzazioni giovanili selezionate per un altro intervento il cui iter di co-progettazione si sia concluso senza la sottoscrizione di un Accordo.

L'eventuale mancanza, incompletezza ed ogni altra irregolarità dei documenti previsti dall'art. 9, comprese eventuali irregolarità concernenti la sottoscrizione della domanda di candidatura, potrà essere sanata attraverso la procedura di soccorso istruttorio. All'Organizzazione proponente verrà assegnato un termine affinché siano resi, integrati o regolarizzati i documenti richiesti. In caso di mancato riscontro entro i termini stabiliti dalla richiesta stessa, l'Organizzazione proponente sarà esclusa dalla valutazione.

FSC Fondo per lo Sviluppo e la Coesione
UNIONE EUROPEA
Presidenza del Consiglio dei Ministri
REGIONE PUGLIA Assessorato alle Politiche Giovanili
a·r·t·i Agenzia regionale per la tecnologia e l'innovazione

11. VALUTAZIONE DELLE PROPOSTE PROGETTUALI

La valutazione verrà effettuata da una commissione composta da tre esperti di comprovata esperienza nell'ambito dell'innovazione sociale, nominata da ARTI con provvedimento del Direttore Amministrativo.
La Commissione procederà alla verifica del rispetto dei termini e delle modalità di presentazione delle candidature, alla verifica del possesso dei requisiti soggettivi e alla valutazione di merito delle proposte presentate. La procedura di valutazione verrà attivata anche in presenza di una sola proposta validamente pervenuta.

La valutazione delle proposte verrà svolta attribuendo ad ogni progetto un punteggio da 0 a 100 punti, in base ai criteri indicati di seguito.

MACROCRITERI / Criteri ed eventuali sub-criteri / *Descrizioni*	**PUNTI**
CARATTERISTICHE DEL PROPONENTE	
Esperienza e professionalità dei soggetti promotori *Esperienza e radicamento sul territorio del soggetto proponente, competenze e professionalità del gruppo di lavoro individuato in coerenza con le attività e gli obiettivi del progetto.*	max 20
CARATTERISTICHE E QUALITÀ DEL PROGETTO	
Qualità e coerenza progettuale *Coerenza tra il progetto e le caratteristiche dello spazio, l'analisi del contesto di riferimento e gli ambiti di intervento indicati dall'Ente proprietario. Chiarezza nella definizione degli obiettivi e dei relativi output.*	max 20
Impatto sul territorio e sulle comunità di riferimento *Capacità del progetto di avere impatto positivo sul territorio, di migliorare il bene pubblico interessato dall'intervento, di contribuire allo sviluppo sociale ed economico delle comunità di riferimento. Capacità del progetto di attivare le giovani generazioni, di favorire processi inclusivi e aperti alle comunità di riferimento e di aumentare la fruibilità e la funzione sociale dello spazio.*	max 20
Valore innovativo del progetto *Capacità del progetto di contribuire in maniera innovativa ai bisogni del territorio e di innescare nuove relazioni e collaborazioni sociali.*	max 10
CONGRUITÀ E SOSTENIBILITÀ DEL PIANO ECONOMICO-FINANZIARIO	
Congruità tra le attività ed il piano dei costi *Corretta articolazione del piano dei costi e coerenza con gli obiettivi e attività proposte.*	max 15
Sostenibilità, follow-up e replicabilità del progetto di innovazione sociale *Capacità del progetto di essere sostenibile nel tempo, di avere prospettive di continuità e sviluppo futuro e di essere replicabile. Capacità dell'Organizzazione di compartecipare al progetto con risorse aggiuntive.*	max 15
TOTALE	**max. 100**

FSC Fondo per lo Sviluppo e la Coesione
UNIONE EUROPEA
Presidenza del Consiglio dei Ministri
REGIONE PUGLIA Assessorato alle Politiche Giovanili
a·r·t·i Agenzia regionale per la tecnologia e l'innovazione

Per l'attribuzione del punteggio, si procederà a moltiplicare il punteggio massimo previsto per ciascun criterio per i moltiplicatori corrispondenti ai seguenti giudizi:

Giudizio	Moltiplicatore
Eccellente	1
Buono	0,8
Sufficiente	0,6
Insufficiente	0,4
Scarso	0,2

Al termine della procedura di valutazione, la commissione genererà una graduatoria di merito costituita dai progetti che avranno superato la soglia minima di idoneità pari a 60 punti su 100.

L'Organizzazione proponente, il cui progetto abbia superato la soglia minima di idoneità pari a 60/100 e abbia ricevuto il punteggio maggiore tra le proposte candidate, sarà convocata a partecipare alla successiva fase di co-progettazione (punto B del precedente art. 4) per la strutturazione del progetto definitivo (come da successivo art. 12).

In caso di più proposte classificate con pari punteggio il vincitore verrà individuato mediante sorteggio pubblico.

12. ADEMPIMENTI SUCCESSIVI ALLA VALUTAZIONE

Così come descritto nel precedente art. 4, ARTI, a conclusione della valutazione, individua l'Organizzazione giovanile da convocare al successivo tavolo di co-progettazione, previa verifica preliminare della regolarità degli atti e delle dichiarazioni inoltrate in fase di candidatura e il mantenimento dei requisiti. ARTI si riserva di procedere con la fase di co-progettazione nelle more della verifica dei requisiti dichiarati in sede di candidatura.

Durante il tavolo di co-progettazione verrà presentato il progetto preliminare predisposto dal soggetto selezionato e si procederà alla sua discussione critica per la definizione di un progetto esecutivo condiviso fra le parti coinvolte (come descritto nel precedente art. 4).

Al tavolo di co-progettazione parteciperanno:

› la Regione Puglia rappresentata dalla Dirigente della Sezione Politiche Giovanili e Innovazione sociale o un suo delegato;

› ARTI, per il tramite di un componente del proprio staff a ciò delegato, che metterà in evidenza gli aspetti della proposta progettuale che, in sede di valutazione, sono stati considerati di maggiore rilevanza e/o di maggiore criticità;

› l'Ente proprietario dell'immobile interessato, rappresentato dal Responsabile Unico del Procedimento o suo delegato;

› l'Organizzazione giovanile individuata, per il tramite del proprio Referente o suo delegato, che potrà avvalersi per gli aspetti tecnici di un proprio esperto.

La discussione critica dovrà tener conto dei seguenti elementi:

a) coerenza delle variazioni e delle integrazioni da apportare al progetto preliminare con gli elementi essenziali del bando (non devono alterare le condizioni che hanno determinato la scelta dei soggetti con cui cooperare);

b) rispondenza del progetto esecutivo con le finalità del presente Avviso (descritti al precedente art. 2), con le caratteristiche della proposta preliminare valutate e con gli ambiti di intervento indicati dall'Ente nell'Allegato 1;

c) attività da realizzare e adeguata allocazione delle risorse. In questa fase, il piano delle attività ed il piano dei costi potranno essere riorganizzati senza che venga alterato il contributo richiesto in sede di candidatura.

L'assenza, senza alcuna motivazione o preavviso, da parte dell'Organizzazione giovanile al tavolo di co-progettazione comporta la decadenza dal diritto di concludere la fase di co-progettazione. ARTI si riserva la facoltà di convocare al tavolo di co-progettazione il soggetto che, superata la soglia minima di idoneità, ha conseguito il punteggio immediatamente inferiore nella graduatoria di merito.

Nell'ipotesi in cui, durante il tavolo di co-progettazione, non si pervenga alla costruzione di un progetto unitario condiviso, ovvero ad un progetto definitivo che rispetti i principi di sostenibilità ed innovatività alla base della procedura di co-progettazione, ARTI, valutate le cause che hanno portato al mancato perfezionamento del tavolo di co-progettazione, si riserva la facoltà di revocare la procedura.

FSC Fondo per lo Sviluppo e la Coesione
UNIONE EUROPEA
Presidenza del Consiglio dei Ministri
REGIONE PUGLIA Assessorato alle Politiche Giovanili
a·r·t·i Agenzia regionale per la tecnologia e l'innovazione

13. ACCORDO DI COLLABORAZIONE

Così come descritto nel precedente art. 4, a conclusione del tavolo di co-progettazione verrà stipulato, tra ARTI, Ente titolare dello spazio e Organizzazione giovanile selezionata un Accordo di collaborazione fra le parti.

L'Accordo, da stipularsi in forma di convenzione, è finalizzato all'attivazione della partnership fra pubblico e privato sociale per l'esercizio condiviso della funzione di produzione ed erogazione degli interventi sociali previsti dal progetto definito in sede di co-progettazione. L'Accordo, inoltre, non ha rilevanza economica in quanto, come descritto nel precedente art. 7, è basato sul mero rimborso spese a piè di lista dei costi effettivamente sostenuti dall'Organizzazione giovanile selezionata nell'ambito del progetto oggetto della convenzione.

In particolare, l'Accordo di collaborazione, come da schema Allegato 3, contiene i seguenti elementi:

- oggetto dell'Accordo;
- durata;
- contributo per la realizzazione degli interventi e modalità di rimborso delle spese;
- impegni dell'Organizzazione giovanile, dell'Ente titolare dello spazio e dell'Agenzia Regionale per la Tecnologia e l'Innovazione (ARTI);
- monitoraggio, verifiche e controlli;
- inadempienze e risoluzione;
- coperture assicurative;
- controversie;
- trattamento dei dati personali.

All'Accordo di collaborazione verranno allegati:

a) il progetto definitivo discusso e condiviso durante il tavolo di co-progettazione, di cui al precedente art. 12;

b) il contratto di comodato d'uso gratuito dello spazio messo a disposizione dall'Ente titolare in favore dell'Organizzazione giovanile selezionata per la realizzazione delle attività co-progettate.

FSC Fondo per lo Sviluppo e la Coesione
UNIONE EUROPEA
Presidenza del Consiglio dei Ministri
REGIONE PUGLIA Assessorato alle Politiche Giovanili
a·r·t·i Agenzia regionale per la tecnologia e l'innovazione

14. MODALITÀ DI EROGAZIONE DEL CONTRIBUTO E RIMBORSO DELLE SPESE

L'erogazione del contributo è condizionata all'esecuzione delle attività co-progettate, alla corretta rendicontazione delle spese effettivamente sostenute (in coerenza con quanto previsto all'art. 8 del presente Avviso "Spese ammissibili") e al raggiungimento degli obiettivi e dei risultati condivisi in sede di co-progettazione e riportati nel progetto definitivo.

Il contributo ammesso verrà erogato attraverso una prima tranche in acconto, in misura del 30% del contributo ammesso, a seguito dell'effettivo avvio delle attività co-progettate.

La seconda e la terza tranche, pari rispettivamente al 30% del contributo ammesso, saranno erogate in acconto a seguito del raggiungimento dei risultati intermedi di progetto (milestone) definiti nel tavolo di co-progettazione, della corretta rendicontazione delle spese ammissibili effettivamente sostenute (per un importo complessivo almeno pari alla precedente tranche di finanziamento) e della presentazione di un'apposita relazione sulle attività realizzate.

La quarta e ultima tranche sarà erogata a saldo, nella misura del 10% del contributo ammesso, previo raggiungimento dei risultati finali di progetto definiti nel tavolo di co-progettazione e verifica da parte dell'ARTI, con il contributo dell'Ente titolare dello spazio, della seguente documentazione giustificativa amministrativo-contabile finale: dettagliata relazione finale contenente la descrizione delle attività realizzate (unitamente ad ogni elemento utile a dimostrare l'effettivo raggiungimento degli output conseguiti in rapporto a quanto previsto nel progetto di dettaglio), elenco delle spese sostenute durante l'intero periodo di realizzazione del progetto definitivo.

Nel caso in cui, a consuntivo, il totale delle spese ammissibili sostenute risultasse inferiore a quanto previsto nel piano dei costi, la misura del contributo a rimborso verrà ridotta in misura corrispondente.

In relazione alle erogazioni sopra indicate, l'organizzazione beneficiaria dovrà assolvere gli obblighi di tracciabilità previsti dalla vigente normativa.

15. MODIFICHE AL PROGETTO DEFINITIVO

ARTI può autorizzare eventuali variazioni al progetto definitivo, previa richiesta motivata e dettagliata da parte del soggetto co-progettante. In alternativa, le eventuali modifiche potranno essere concordate in sede di nuovo tavolo di co-progettazione, utile a rideterminare gli obiettivi e le attività di progetto.

In sede di verifica della rendicontazione non saranno riconosciute le spese variate rispetto al piano dei costi condiviso e non debitamente autorizzate.

Le richieste di modifica non potranno in nessun caso riguardare l'importo del contributo assegnato, e saranno considerate ammissibili solo ove non incidano sugli elementi costitutivi del progetto selezionato e co-progettato.

FSC Fondo per lo Sviluppo e la Coesione
UNIONE EUROPEA
Presidenza del Consiglio dei Ministri
REGIONE PUGLIA Assessorato alle Politiche Giovanili
a·r·t·i Agenzia regionale per la tecnologia e l'innovazione

16. MONITORAGGIO, CONTROLLI E REVOCHE

In ogni fase del procedimento e nel corso della realizzazione delle attività progettuali ARTI, in collaborazione con l'Ente proprietario, può disporre incontri periodici di raccordo con l'obiettivo di creare sinergie e monitorare lo stato di avanzamento del progetto, nonché effettuare controlli ed ispezioni sull'esecuzione delle attività stesse, sulle dichiarazioni rese e sulla documentazione presentata, al fine di verificare l'effettivo e corretto rispetto delle previsioni progettuali. L'Organizzazione beneficiaria è tenuta a partecipare agli incontri di monitoraggio e consentire i controlli e le ispezioni, fornendo tempestivamente ogni opportuna informazione, mettendo a disposizione proprio personale, nonché la documentazione tecnica e contabile necessaria.

Per tutto il periodo di svolgimento del progetto, l'Organizzazione beneficiaria si impegna a segnalare tempestivamente ad ARTI ogni criticità e circostanza interna o esterna che possa compromettere il buon andamento del progetto e/o il conseguimento degli obiettivi dichiarati nel progetto candidato e nel progetto definitivo.

Il contributo sarà soggetto a revoca, anche parziale, nei casi in cui il soggetto risulti inadempiente rispetto alle prescrizioni previste dall'Accordo di collaborazione sottoscritto dalle parti ed i relativi allegati.

17. TRATTAMENTO DEI DATI PERSONALI

Ai sensi del Regolamento UE 2016/679 i dati richiesti dal presente Avviso e dal formulario saranno utilizzati esclusivamente per le finalità previste dal bando stesso e saranno oggetto di trattamento svolto con o senza l'ausilio di strumenti informatici nel pieno rispetto della normativa sopra richiamata e degli obblighi di riservatezza ai quali sono tenute la Pubblica Amministrazione.

ARTI - Agenzia Regionale per la Tecnologia e l'Innovazione provvederà alla pubblicazione dei risultati della valutazione e dei dati relativi alla proposta progettuale ammessa a finanziamento, così come previsto dal D.Lgs n.33 del 14 marzo 2013.

La Regione Puglia, ARTI e l'Ente proprietario si riservano la facoltà di utilizzare per scopi divulgativi i dati e le informazioni relativi alle proposte progettuali pervenute.

18. FORO COMPETENTE

Per eventuali controversie relative al presente bando si dichiara competente il Foro di Bari.

FSC Fondo per lo Sviluppo e la Coesione
UNIONE EUROPEA
Presidenza del Consiglio dei Ministri
REGIONE PUGLIA Assessorato alle Politiche Giovanili
a·r·t·i Agenzia regionale per la tecnologia e l'innovazione

19. ASSISTENZA TECNICA ALLA COMPILAZIONE DEL FORMULARIO DI CANDIDATURA ONLINE COMPETENTE

È possibile richiedere assistenza tecnica sul formulario di candidatura online attraverso la compilazione del form presente nella sezione contatti della piattaforma luoghicomuni.regione.puglia.it e la selezione dello specifico argomento di interesse.

L'assistenza tecnica potrà essere assicurata fino a 48 ore prima dei termini per la presentazione delle candidature, nei giorni lavorativi dal lunedì al venerdì e nei seguenti orari 9:00-13:00 e 14:00-18:00; diversamente ARTI non garantisce la tempestività dell'intervento.

20. INFORMAZIONI SUL PROCEDIMENTO

Il presente Avviso e i documenti complementari sono pubblicati sulla piattaforma regionale luoghicomuni.regione.puglia.it e nella sezione Amministrazione trasparente del sito www.arti.puglia.it.

Per eventuali informazioni o chiarimenti è possibile contattare ARTI ai seguenti recapiti: 0809674201 - luoghicomuni@arti.puglia.it.

Le Organizzazioni giovanili interessate a presentare proposte progettuali potranno richiedere ulteriori informazioni sul presente Avviso entro 5 giorni dal termine indicato al precedente art. 9.

Responsabile del procedimento è il dott. Francesco Addante – Direttore amministrativo di ARTI (f.addante@arti.puglia.it).

FSC Fondo per lo Sviluppo e la Coesione
UNIONE EUROPEA
Presidenza del Consiglio dei Ministri
REGIONE PUGLIA Assessorato alle Politiche Giovanili
a·r·t·i Agenzia regionale per la tecnologia e l'innovazione

ARTI PUGLIA

Luoghi comuni – Avviso N. 93 rivolto ad Organizzazioni Giovanili del Terzo Settore per la co-progettazione e la realizzazione di interventi di innovazione sociale all'interno dello spazio pubblico Ex Casa Museo del Tarantismo" Corso Porta Luce n.2, Galatina (LE).

REGIONE PUGLIA
Assessorato alle Politiche Giovanili

a·r·t·i
Agenzia regionale per la tecnologia e l'innovazione

Luoghi Comuni

diamo spazio ai giovani!

Avviso N. 93 rivolto ad Organizzazioni Giovanili del Terzo Settore per la co-progettazione e la realizzazione di interventi di innovazione sociale all'interno dello spazio pubblico

"Ex Casa Museo del Tarantismo"

Corso Porta Luce n.2, Galatina (LE)

FSC Fondo per lo Sviluppo e la Coesione

UNIONE EUROPEA

Presidenza del Consiglio dei Ministri
DIPARTIMENTO DELLA GIOVENTÙ E DEL SERVIZIO CIVILE NAZIONALE

SOMMARIO

		p.
1.	Inquadramento normativo	3
2.	Finalità e oggetto dell'Avviso	4
3.	Soggetti proponenti	5
4.	Procedura di co-progettazione	6
5.	Contenuti della proposta progettuale	7
6.	Durata	8
7.	Risorse a disposizione	8
8.	Spese ammissibili	8
9.	Modalità e termini di presentazione delle proposte	10
10.	Cause di esclusione	11
11.	Valutazione delle proposte progettuali	12
12.	Adempimenti successivi alla valutazione	13
13.	Accordo di collaborazione	15
14.	Modalità di erogazione del contributo e rimborso delle spese	16
15.	Modifiche al progetto definitivo	16
16.	Monitoraggio, controlli e revoche	17
17.	Trattamento dei dati personali	17
18.	Foro competente	17
19.	Assistenza tecnica alla compilazione del formulario di candidatura online	18
20.	Informazioni sul procedimento	18

FSC Fondo per lo Sviluppo e la Coesione
UNIONE EUROPEA
Presidenza del Consiglio dei Ministri
REGIONE PUGLIA Assessorato alle Politiche Giovanili
a·r·t·i Agenzia regionale per la tecnologia e l'innovazione

1. INQUADRAMENTO NORMATIVO

1. Decreto del Presidente della Repubblica del 28 dicembre 2000, n. 445 "Disposizioni legislative in materia di documentazione amministrativa";

2. Regolamento (UE) 2016/679 relativo alla protezione delle persone fisiche con riguardo al trattamento dei dati personali;

3. Legge 7 agosto 1990, n. 241 "Nuove norme in materia di procedimento amministrativo e di diritto di accesso ai documenti amministrativi" e s.m.i.;

4. Decreto del Presidente del Consiglio dei Ministri 30 marzo 2001 "Atto di indirizzo e coordinamento sui sistemi di affidamento dei servizi alla persona ai sensi dell'art. 5 della legge 8 novembre 2000, n. 328";

6. Decreto Legislativo 3 luglio 2017, n. 117 "Codice del Terzo Settore, a norma dell'articolo 1, comma 2, lettera b), della legge 6 giugno 2016, n. 106" e ss.mm.ii.;

7. Delibera n. 32 del 20 gennaio 2016 dell'Autorità Nazionale Anticorruzione "Linee guida per l'affidamento di servizi a enti del Terzo Settore e alle cooperative sociali";

8. Regolamento (UE) n. 1304/2013 del Parlamento europeo e del Consiglio del 17 dicembre 2013 relativo al Fondo Sociale Europeo e che abroga il regolamento (CE) n. 1081/2006 del Consiglio;

9. Deliberazione della Giunta regionale in materia di Politiche giovanili n. 1922 del 30/11/2016;

10. Deliberazione della Giunta regionale n. 1323 del 18/7/2018 di approvazione della scheda–progetto "Luoghi Comuni", quale nuova misura di attivazione giovanile attraverso la rivitalizzazione di spazi pubblici sottoutilizzati da trasformare in nuovi luoghi per le comunità locali, a valere sul Patto per lo sviluppo della Regione Puglia (FSC 2014/20) - azione "Interventi a sostegno dell'inclusione sociale e del social housing per i giovani e le fasce deboli della popolazione;

11. Determinazione Dirigenziale n. 98 del 07/11/2018 con cui la Sezione Politiche Giovanili e Innovazione sociale della Regione Puglia ha approvato l'"Avviso per manifestazione di interesse rivolto ad Enti pubblici per la rivitalizzazione tramite co-progettazione di spazi sottoutilizzati attraverso iniziative di innovazione sociale";

10. Deliberazione della Giunta regionale in materia di Politiche giovanili n. 1922 del 30 novembre 2016 avente ad oggetto "Fondo Nazionale per le Politiche Giovanili anno 2010 rivenienti dalla Presidenza del Consiglio dei Ministri – Dipartimento della Gioventù e Servizio Civile Nazionale. Variazione al Bilancio 2016 ex art. 51, comma 2 del D. Lgs. 118/2011 come integrato dal D. Lgs. 10 agosto 2014 n. 126 e approvazione Schema di Accordo con Arti";

11. Legge 11 settembre 2020 n. 120 che ha convertito il Decreto Legge n. 76 art. 24 del 16 luglio 2020 recante "Misure urgenti per la semplificazione e l'innovazione digitale";

12. Determinazione Dirigenziale n. 25 del 23/02/2021 con cui la Sezione Politiche Giovanili e Innovazione sociale della Regione Puglia ha riapprovato l'Avviso per gli Enti pubblici ed i relativi allegati, di cui all'A.D. 98 del 07/11/2018, adeguando le modalità di candidatura, ai sensi della Legge n. 120 dell'11 settembre 2020;

13. Atto Deliberativo numero 188 del 13/07/2021 con cui l'Ente pubblico Comune di Galatina ha aderito all'iniziativa regionale "Luoghi Comuni".

FSC Fondo per lo Sviluppo e la Coesione
UNIONE EUROPEA
Presidenza del Consiglio dei Ministri
REGIONE PUGLIA Assessorato alle Politiche Giovanili
a·r·t·i Agenzia regionale per la tecnologia e l'innovazione

2. FINALITÀ E OGGETTO DELL'AVVISO

Il presente Avviso, nell'ambito dell'iniziativa regionale denominata "Luoghi Comuni", intende:

› supportare interventi innovativi e sperimentali, promossi da Organizzazioni giovanili impegnate nel Terzo Settore, capaci di coinvolgere le comunità locali nei processi di riuso e valorizzazione degli spazi pubblici sottoutilizzati;

› sostenere gruppi di giovani che, attraverso progetti di tutela e valorizzazione del territorio, di inclusione sociale e cittadinanza attiva, vogliano mettersi alla prova, sperimentarsi sul campo, scoprire opportunità e vocazioni professionali partendo dai problemi e dalle opportunità del territorio;

› favorire la creazione di competenze utili per l'inserimento dei giovani nel mercato del lavoro, in un settore, come quello dell'innovazione sociale, che offre interessanti prospettive di crescita;

› aumentare il numero di luoghi per la creatività e l'apprendimento dedicati ai giovani pugliesi e ad iniziative di innovazione sociale;

› riattivare lo spazio pubblico sottoutilizzato di cui alla scheda descrittiva (Allegato 1), parte integrante del presente Avviso.

Nello specifico, attraverso il presente Avviso, si intende sostenere progetti di innovazione sociale promossi da Organizzazioni giovanili del Terzo Settore che dovranno:

› favorire processi di animazione sociale e partecipazione collettiva utili ad alimentare nuove forme di fruizione dello spazio da parte delle comunità locali;

› contribuire allo sviluppo delle competenze e delle capacità inespresse dei giovani per una loro crescita professionale;

› mettere a valore le potenzialità dello spazio pubblico e migliorare la sua riconoscibilità sul territorio;

› rispondere ai bisogni delle comunità sperimentando soluzioni ed interventi capaci di generare nuove relazioni sociali e nuove collaborazioni.

Il presente Avviso rientra nella procedura della co-progettazione, di cui all'art. 55 commi I e III del Decreto Legislativo 3 luglio 2017 n. 117 e ss.mm.ii, ed ha la finalità di attivare un Accordo procedimentale di collaborazione fra pubblico e privato che ha per oggetto la definizione e la realizzazione di progetti innovativi e sperimentali in ambito sociale e che trova il proprio fondamento nei principi di sussidiarietà, trasparenza, partecipazione e sostegno dell'impegno privato nella funzione sociale. Il ricorso alle procedure di cui al Codice del Terzo settore è dunque motivato sia dal preminente valore sociale delle attività oggetto del presente Avviso, sia dal particolare riconoscimento delle finalità civiche, solidaristiche e di utilità sociale degli

FSC Fondo per lo Sviluppo e la Coesione
UNIONE EUROPEA
Presidenza del Consiglio dei Ministri
REGIONE PUGLIA Assessorato alle Politiche Giovanili
a·r·t·i Agenzia regionale per la tecnologia e l'innovazione

Enti del Terzo Settore, che svolgono attività di interesse generale non perseguendo finalità lucrative.

L'Avviso inoltre intende rispondere ai fabbisogni e agli obiettivi espressi dall'Ente pubblico in sede di candidatura dello spazio: alle specificità del contesto territoriale e sociale in cui il bene è inserito, alle caratteristiche fisiche dello spazio, alle sue peculiarità strutturali ed agli ambiti di intervento prioritari individuati dall'Ente nel proprio Atto deliberativo di adesione all'iniziativa.

3. SOGGETTI PROPONENTI

Considerate le finalità e l'oggetto del presente Avviso, possono presentare proposte progettuali le Organizzazioni giovanili costituite in una delle forme giuridiche previste dall'art. 4, comma 1, del Decreto Legislativo 3 luglio 2017, n. 117 e ss.mm.ii "Codice del Terzo settore", ovvero: le organizzazioni di volontariato, le associazioni di promozione sociale, gli enti filantropici, le imprese sociali incluse le cooperative sociali, le reti associative, le società di mutuo soccorso, le associazioni riconosciute o non riconosciute, le fondazioni e gli altri enti di carattere privato diversi dalle società costituite per il perseguimento senza scopo di lucro di finalità civiche o solidaristiche e di utilità sociale (mediante lo svolgimento di una o più attività di interesse generale in forma di azione volontaria o di erogazione gratuita di denaro, beni o servizi, o di mutualità o di produzione o scambio di beni o servizi).

Le Organizzazioni giovanili, al momento della presentazione della candidatura, devono essere in possesso dei seguenti requisiti:

› avere almeno una sede legale o operativa in Puglia;

› avere il proprio organo di amministrazione (consiglio direttivo, consiglio di amministrazione etc.) composto in maggioranza da giovani di età compresa tra 18 e 35 anni. I componenti dell'organo di amministrazione non potranno essere sostituiti durante lo svolgimento del progetto. Eventuali modifiche che si dovessero rendere necessarie, saranno ammissibili solo se debitamente motivate e comunicate ad ARTI. In caso di modifica, l'Organizzazione dovrà comunque garantire il mantenimento del requisito della maggioranza dei componenti dell'organo di amministrazione di età compresa tra 18 e 35 anni;

› essere iscritte al Registro Unico Nazionale del Terzo settore (RUNTS). Nelle more dell'istituzione del RUNTS, ai sensi dell'articolo 101 commi 2 e 3 del Codice del Terzo Settore, il requisito si intende soddisfatto attraverso l'iscrizione delle Organizzazioni ad uno dei registri attualmente previsti dalle normative di settore. Il requisito si intende altresì soddisfatto qualora l'Organizzazione giovanile abbia presentato l'istanza per l'iscrizione al RUNTS ovvero ad uno dei registri del Terzo Settore attualmente previsti dalle normative vigenti. In tale ipotesi il perfezionamento dell'iscrizione deve avvenire prima della stipula dell'Accordo di collaborazione di cui al successivo art. 4, lett. C);

› non essere nelle condizioni previste dall'art. 80 del D.Lgs. 50/2016 e s.m.i. che precludono la possibilità di contrarre con la pubblica amministrazione.

Inoltre, non sono ammesse a candidare proposte progettuali Organizzazioni giovanili del Terzo settore in forma associata (ad es. ATS/RTS).

FSC Fondo per lo Sviluppo e la Coesione
UNIONE EUROPEA
Presidenza del Consiglio dei Ministri
REGIONE PUGLIA Assessorato alle Politiche Giovanili
a·r·t·i Agenzia regionale per la tecnologia e l'innovazione

Tuttavia, il soggetto proponente può attivare partenariati con altri soggetti (ad esempio altri attori sociali, imprese, scuole, università, etc.) che intendono sostenere il progetto. Le eventuali partnership dovranno essere attestate da documenti sottoscritti dai rappresentanti legali dell'ente/organizzazione partner (lettere di gradimento, lettere di intenti, atti deliberativi etc.) dai quali sia possibile evincere l'oggetto e le modalità con cui si concretizza il sostegno al progetto. La natura e l'ampiezza delle partnership non costituiscono uno specifico criterio premiale in sede di valutazione, ma verranno considerate esclusivamente in relazione agli obiettivi e ai contenuti del progetto.

4. PROCEDURA DI CO-PROGETTAZIONE

La co-progettazione, intesa come forma di collaborazione tra le amministrazioni pubbliche e soggetti del terzo settore, si svolge in tre fasi distinte:

A) Selezione dell'Organizzazione del Terzo Settore
In questa fase le Organizzazioni giovanili del Terzo settore candidano una proposta progettuale preliminare in base a quanto previsto dall'art. 9 del presente Avviso.
A conclusione dei termini di scadenza del presente Avviso, ARTI (Agenzia Regionale per la Tecnologia e l'Innovazione) procede alla:

› verifica del rispetto di termini e modalità di presentazione delle candidature e del possesso dei requisiti da parte dei soggetti candidati;

› valutazione delle proposte progettuali preliminari con attribuzione di un punteggio in base ai criteri indicati all'art. 11 del presente Avviso;

› verifica in ordine alla regolarità degli atti e delle dichiarazioni presenti nella documentazione di cui all'art. 9 del presente Avviso;

› individuazione del soggetto che partecipa alla fase di co-progettazione descritta nella successiva fase B.

B) Co-progettazione
L'Organizzazione giovanile selezionata, la Regione Puglia, ARTI e l'Ente titolare dello spazio attivano il tavolo di co-progettazione, ovvero una discussione critica della proposta preliminare, finalizzata alla definizione di un progetto di dettaglio condiviso fra le parti coinvolte.

In particolare, la discussione ha l'obiettivo di:

› dettagliare le attività previste nella proposta preliminare affinché rispondano al meglio alle esigenze dell'Ente, del territorio e della comunità di riferimento;

› rafforzare la fattibilità della proposta progettuale;

› definire gli eventuali interventi di manutenzione ordinaria proposti in fase di candidatura.

FSC Fondo per lo Sviluppo e la Coesione
UNIONE EUROPEA
Presidenza del Consiglio dei Ministri
REGIONE PUGLIA Assessorato alle Politiche Giovanili
a·r·t·i Agenzia regionale per la tecnologia e l'innovazione

C) Convenzionamento
A conclusione del tavolo di co-progettazione ARTI, Ente titolare dello spazio e Organizzazione giovanile selezionata stipulano un Accordo di collaborazione che disciplina compiti, oneri e responsabilità nell'ambito delle attività da realizzare. All'Accordo viene allegato, per farne parte integrante, il progetto definitivo discusso e condiviso nella precedente fase B.

Contestualmente l'Organizzazione giovanile selezionata e l'Ente pubblico sottoscrivono un contratto di comodato d'uso gratuito dello spazio messo a disposizione (della durata di 24 mesi, eventualmente prorogabili), al fine di disciplinare termini e condizioni di utilizzo.

5. CONTENUTI DELLA PROPOSTA PROGETTUALE

La proposta progettuale deve essere adeguata alle caratteristiche fisiche e strumentali dello spazio in oggetto e al contesto territoriale e sociale di riferimento, e deve afferire ad almeno uno degli ambiti di intervento indicati dall'Ente titolare dello spazio in sede di adesione all'iniziativa Luoghi Comuni e descritti all'interno dell'Allegato 1.

Le informazioni relative allo spazio in oggetto, al contesto territoriale e sociale e agli ambiti di intervento, sono riportate all'interno dell'Allegato 1 al presente Avviso.

La proposta preliminare presentata dai soggetti di cui al precedente art. 3 deve contenere le seguenti informazioni:

- dati anagrafici del soggetto proponente;
- presentazione del soggetto proponente e del gruppo di lavoro;
- descrizione del progetto e delle attività previste;
- caratteristiche di innovazione sociale del progetto (impatti attesi sul territorio e sulle comunità di riferimento);
- comunità di riferimento, reti ed eventuali partner coinvolti;
- piano finanziario ed elementi di sostenibilità;
- eventuali interventi di manutenzione dello spazio previsti;
- modalità di compartecipazione del soggetto proponente alla co-progettazione[1];
- follow up del progetto.

La proposta progettuale dovrà essere redatta utilizzando l'apposito formulario online presente sulla piattaforma luoghicomuni.regione.puglia.it.

Le modalità di presentazione della proposta progettuale sono indicate nel successivo art. 9.

[1] L'Organizzazione giovanile dovrà mettere a disposizione risorse aggiuntive rispetto al finanziamento pubblico, intese come: beni immobili, attrezzature/strumentazioni, automezzi, risorse umane, capacità del soggetto candidato di reperire contributi e/o finanziamenti da parte di enti non pubblici, costo di coordinamento ed organizzazione delle attività, cura dei rapporti con l'Ente pubblico, presidio delle politiche di qualità. ("La co-progettazione e il codice degli appalti nell'affidamento dei servizi sociali", nota di approfondimento di ANCI – Associazione Nazionale dei Comuni Italiani di maggio 2017).

FSC Fondo per lo Sviluppo e la Coesione
UNIONE EUROPEA
Presidenza del Consiglio dei Ministri
REGIONE PUGLIA Assessorato alle Politiche Giovanili
a·r·t·i Agenzia regionale per la tecnologia e l'innovazione

6. DURATA

L'avvio delle attività, definite a seguito del tavolo di co-progettazione, è da intendersi a partire dalla data di inizio attività comunicata dall'Organizzazione giovanile a seguito della sottoscrizione dell'Accordo di Collaborazione di cui all'art. 13 del presente Avviso.

La durata complessiva del progetto è di 24 mesi. Le risorse disponibili, di cui al successivo art. 7, devono essere utilizzate nei primi 18 mesi e l'Organizzazione giovanile dovrà garantire con risorse autonome, a titolo di compartecipazione, il completamento delle attività nei successivi 6 mesi.

Il progetto deve avere uno svolgimento continuativo. Non è ammessa alcuna interruzione temporale.

7. RISORSE A DISPOSIZIONE

Le risorse a disposizione per il presente Avviso sono fino ad un massimo di euro 40.000. Il contributo riconosciuto è vincolato alla realizzazione di iniziative di innovazione sociale promosse da Organizzazioni giovanili del Terzo settore e finalizzate alla riattivazione dello spazio di cui all'Allegato 1.

Il contributo è da considerarsi quale rimborso spese a piè di lista che comprenda unicamente le spese vive documentate, correnti e non di investimento realizzate dall'Organizzazione giovanile, così come specificato nel successivo art. 8.

8. SPESE AMMISSIBILI

Per essere oggetto di rimborso, le spese rimborsabili devono essere:

› previste nel piano finanziario definito in sede di co-progettazione;

› imputabili direttamente alle attività previste dal progetto;

› sostenute nei primi 18 mesi di realizzazione del progetto;

› identificabili, controllabili ed attestate da documenti giustificativi sostenuti dal soggetto beneficiario.

FSC Fondo per lo Sviluppo e la Coesione
UNIONE EUROPEA
Presidenza del Consiglio dei Ministri
REGIONE PUGLIA Assessorato alle Politiche Giovanili
a·r·t·i Agenzia regionale per la tecnologia e l'innovazione

Nello specifico, sono ammissibili le seguenti tipologie di spese:

MACROVOCE DI SPESA	Voce di spesa	*Descrizione*
SPESE DI MANUTENZIONE ORDINARIA	Servizi di manutenzione ordinaria	*Acquisto di servizi e materiali per la manutenzione ordinaria dello spazio, funzionale alle attività progettuali.*
SPESE DI FUNZIONAMENTO	Risorse umane	*Costi relativi alle risorse umane direttamente e specificamente utilizzate per lo svolgimento delle attività progettuali.*
	Beni durevoli	*Acquisto e/o leasing di beni durevoli strettamente funzionali alla realizzazione delle attività progettuali.*
	Gestione attività	*Spese direttamente legate alla realizzazione delle attività progettuali (comunicazione, servizi, SIAE, cancelleria, noleggio breve di attrezzature etc.).*
	Altre spese generali	*Ulteriori costi di funzionamento sostenuti esclusivamente nell'ambito del progetto (spese di viaggio, spese assicurative, utenze etc.).*

Nello specifico, le spese di funzionamento devono essere superiori alle spese di manutenzione ordinaria.

L'IVA può costituire una spesa ammissibile solo se realmente e definitivamente sostenuta dal soggetto proponente.

Non sono ammissibili le seguenti tipologie di spese:

- spese non direttamente intestate e sostenute dal soggetto beneficiario;
- spese per la preparazione della proposta progettuale e la partecipazione al tavolo di co-progettazione di cui al successivo art. 12;
- spese non direttamente connesse alla realizzazione di attività progettuali.

Non sono altresì ammissibili eventuali remunerazioni riconosciute al personale volontario o al personale direttivo dell'Ente. Il rimborso spese relativo alla remunerazione di eventuale altro personale dipendente è ammissibile solo per funzioni esclusivamente e chiaramente riconducibili alla durata e allo svolgimento delle attività indicate nella proposta. Non sono in ogni caso ammissibili rimborsi spese di tipo forfettario, salvo quanto previsto all'art. 17 del D.Lgs 117/2017 "Codice del Terzo Settore" e ss.mm.ii.

9. MODALITÀ E TERMINI DI PRESENTAZIONE DELLE PROPOSTE

Le Organizzazioni giovanili del Terzo Settore che intendono partecipare al presente Avviso dovranno presentare la propria candidatura esclusivamente attraverso la piattaforma luoghicomuni.regione.puglia.it.

Ciascuna Organizzazione giovanile del Terzo Settore potrà presentare una sola candidatura al presente Avviso. Qualora dovessero essere inoltrate più candidature, verrà considerata valida solamente l'ultima pervenuta in ordine cronologico.

Le candidature potranno essere presentate entro le ore 12:00 del 14/12/2021.

La procedura di presentazione della candidatura si svolgerà nei seguenti step:

STEP 1
Registrazione dell'Organizzazione

Ogni Organizzazione giovanile del Terzo Settore interessata a partecipare al presente Avviso deve creare un profilo all'interno della piattaforma luoghicomuni.regione.puglia.it.

Per procedere alla registrazione, un referente dell'Organizzazione giovanile deve autenticarsi tramite la pagina "Accedi" utilizzando la propria identità digitale SPID (Sistema Pubblico di Identità Digitale) / CIE (Carta d'Identità Elettronica) / CNS (Carta Nazionale dei Servizi) utile all'accesso ai servizi online della Pubblica Amministrazione.

Una volta conclusa la registrazione, il referente dell'Organizzazione potrà accedere alla piattaforma tramite la propria identità digitale SPID / CIE / CNS.

STEP 2
Compilazione della candidatura

Dopo aver effettuato l'accesso utilizzando la propria identità digitale SPID / CIE / CNS, il referente dell'Organizzazione, tramite la propria bacheca, potrà aprire la candidatura a valere sullo spazio oggetto del presente Avviso e compilare l'apposito formulario online.

La candidatura può essere compilata in una o più sessioni. Il referente deve cliccare sul tasto "Salva" presente in ogni sezione per non perdere le informazioni inserite. Il referente deve compilare tutti i campi obbligatori previsti e caricare la seguente documentazione nei formati indicati in piattaforma:

› copia scansionata del documento di riconoscimento in corso di validità del legale rappresentante dell'Organizzazione proponente;

› curriculum dell'Organizzazione proponente;

› copia dei curriculum vitae dei componenti del gruppo di lavoro direttamente coinvolti nel progetto, firmati digitalmente o debitamente sottoscritti con allegati i relativi documenti di identità;

› eventuale copia delle lettere di sostegno al progetto, firmate digitalmente dai rappresentanti legali degli enti/organizzazioni sostenitrici o debitamente sottoscritte con allegati i relativi documenti di identità;

FSC Fondo per lo Sviluppo e la Coesione
UNIONE EUROPEA
Presidenza del Consiglio dei Ministri
REGIONE PUGLIA Assessorato alle Politiche Giovanili
a·r·t·i Agenzia regionale per la tecnologia e l'innovazione

› eventuale allegato contenente altri documenti utili a descrivere la proposta progettuale.

STEP 3
Inoltro della domanda di candidatura

A pena di esclusione, la candidatura dovrà essere inoltrata tramite la seguente procedura:

a) il referente dell'Organizzazione proponente, terminato correttamente lo STEP 2, tramite il tasto convalida presente nel sistema, conferma la correttezza di tutti i dati e le informazioni inserite, compresi tutti gli allegati, e completa in tal modo la procedura di compilazione. La convalida della candidatura non consente ulteriori modifiche alle informazioni inserite;

b) il sistema telematico genera automaticamente un file .pdf contenente la Domanda di candidatura al presente Avviso (come da schema Allegato 2) con il codice pratica assegnato alla proposta candidata;

c) la Domanda di candidatura generata automaticamente dal sistema deve essere firmata digitalmente dal legale rappresentante dell'Organizzazione proponente, quindi caricata in formato .pdf o .p7m sulla stessa piattaforma telematica.

10. CAUSE DI ESCLUSIONE

Saranno esclusi dalla valutazione i progetti:

a) presentati da soggetti privi dei requisiti previsti dall'art. 3 del presente Avviso;
b) presentati con modalità differenti da quelle riportate all'art. 9 del presente Avviso;
c) pervenuti oltre il termine previsto all'art. 9 del presente Avviso;
d) privi di domanda di candidatura prevista dall'art. 9 del presente Avviso, STEP 3 punto c).

Saranno inoltre escluse dalla valutazione le proposte progettuali presentate da Organizzazioni giovanili che siano state selezionate per la co-progettazione di interventi a valere su altri spazi pubblici inseriti all'interno dell'iniziativa Luoghi Comuni, ovvero abbiano già beneficiato di risorse a valere sulla medesima iniziativa.

Resta altresì inteso che non saranno escluse dalla valutazione le proposte presentate da Organizzazioni giovanili selezionate per un altro intervento il cui iter di co-progettazione si sia concluso senza la sottoscrizione di un Accordo.

L'eventuale mancanza, incompletezza ed ogni altra irregolarità dei documenti previsti dall'art. 9, comprese eventuali irregolarità concernenti la sottoscrizione della domanda di candidatura, potrà essere sanata attraverso la procedura di soccorso istruttorio. All'Organizzazione proponente verrà assegnato un termine affinché siano resi, integrati o regolarizzati i documenti richiesti. In caso di mancato riscontro entro i termini stabiliti dalla richiesta stessa, l'Organizzazione proponente sarà esclusa dalla valutazione.

FSC Fondo per lo Sviluppo e la Coesione
UNIONE EUROPEA
Presidenza del Consiglio dei Ministri
REGIONE PUGLIA Assessorato alle Politiche Giovanili
a·r·t·i Agenzia regionale per la tecnologia e l'innovazione

11. VALUTAZIONE DELLE PROPOSTE PROGETTUALI

La valutazione verrà effettuata da una commissione composta da tre esperti di comprovata esperienza nell'ambito dell'innovazione sociale, nominata da ARTI con provvedimento del Direttore Amministrativo.
La Commissione procederà alla verifica del rispetto dei termini e delle modalità di presentazione delle candidature, alla verifica del possesso dei requisiti soggettivi e alla valutazione di merito delle proposte presentate. La procedura di valutazione verrà attivata anche in presenza di una sola proposta validamente pervenuta.

La valutazione delle proposte verrà svolta attribuendo ad ogni progetto un punteggio da 0 a 100 punti, in base ai criteri indicati di seguito.

MACROCRITERI / Criteri ed eventuali sub-criteri / *Descrizioni*	**PUNTI**
CARATTERISTICHE DEL PROPONENTE	
Esperienza e professionalità dei soggetti promotori *Esperienza e radicamento sul territorio del soggetto proponente, competenze e professionalità del gruppo di lavoro individuato in coerenza con le attività e gli obiettivi del progetto.*	max 20
CARATTERISTICHE E QUALITÀ DEL PROGETTO	
Qualità e coerenza progettuale *Coerenza tra il progetto e le caratteristiche dello spazio, l'analisi del contesto di riferimento e gli ambiti di intervento indicati dall'Ente proprietario. Chiarezza nella definizione degli obiettivi e dei relativi output.*	max 20
Impatto sul territorio e sulle comunità di riferimento *Capacità del progetto di avere impatto positivo sul territorio, di migliorare il bene pubblico interessato dall'intervento, di contribuire allo sviluppo sociale ed economico delle comunità di riferimento. Capacità del progetto di attivare le giovani generazioni, di favorire processi inclusivi e aperti alle comunità di riferimento e di aumentare la fruibilità e la funzione sociale dello spazio.*	max 20
Valore innovativo del progetto *Capacità del progetto di contribuire in maniera innovativa ai bisogni del territorio e di innescare nuove relazioni e collaborazioni sociali.*	max 10
CONGRUITÀ E SOSTENIBILITÀ DEL PIANO ECONOMICO-FINANZIARIO	
Congruità tra le attività ed il piano dei costi *Corretta articolazione del piano dei costi e coerenza con gli obiettivi e attività proposte.*	max 15
Sostenibilità, follow-up e replicabilità del progetto di innovazione sociale *Capacità del progetto di essere sostenibile nel tempo, di avere prospettive di continuità e sviluppo futuro e di essere replicabile. Capacità dell'Organizzazione di compartecipare al progetto con risorse aggiuntive.*	max 15
TOTALE	**max. 100**

FSC Fondo per lo Sviluppo e la Coesione
UNIONE EUROPEA
Presidenza del Consiglio dei Ministri
REGIONE PUGLIA Assessorato alle Politiche Giovanili
a·r·t·i Agenzia regionale per la tecnologia e l'innovazione

Per l'attribuzione del punteggio, si procederà a moltiplicare il punteggio massimo previsto per ciascun criterio per i moltiplicatori corrispondenti ai seguenti giudizi:

Giudizio	Moltiplicatore
Eccellente	1
Buono	0,8
Sufficiente	0,6
Insufficiente	0,4
Scarso	0,2

Al termine della procedura di valutazione, la commissione genererà una graduatoria di merito costituita dai progetti che avranno superato la soglia minima di idoneità pari a 60 punti su 100.

L'Organizzazione proponente, il cui progetto abbia superato la soglia minima di idoneità pari a 60/100 e abbia ricevuto il punteggio maggiore tra le proposte candidate, sarà convocata a partecipare alla successiva fase di co-progettazione (punto B del precedente art. 4) per la strutturazione del progetto definitivo (come da successivo art. 12).

In caso di più proposte classificate con pari punteggio il vincitore verrà individuato mediante sorteggio pubblico.

12. ADEMPIMENTI SUCCESSIVI ALLA VALUTAZIONE

Così come descritto nel precedente art. 4, ARTI, a conclusione della valutazione, individua l'Organizzazione giovanile da convocare al successivo tavolo di co-progettazione, previa verifica preliminare della regolarità degli atti e delle dichiarazioni inoltrate in fase di candidatura e il mantenimento dei requisiti. ARTI si riserva di procedere con la fase di co-progettazione nelle more della verifica dei requisiti dichiarati in sede di candidatura.

Durante il tavolo di co-progettazione verrà presentato il progetto preliminare predisposto dal soggetto selezionato e si procederà alla sua discussione critica per la definizione di un progetto esecutivo condiviso fra le parti coinvolte (come descritto nel precedente art. 4).

Al tavolo di co-progettazione parteciperanno:

› la Regione Puglia rappresentata dalla Dirigente della Sezione Politiche Giovanili e Innovazione sociale o un suo delegato;

› ARTI, per il tramite di un componente del proprio staff a ciò delegato, che metterà in evidenza gli aspetti della proposta progettuale che, in sede di valutazione, sono stati considerati di maggiore rilevanza e/o di maggiore criticità;

› l'Ente proprietario dell'immobile interessato, rappresentato dal Responsabile Unico del Procedimento o suo delegato;

› l'Organizzazione giovanile individuata, per il tramite del proprio Referente o suo delegato, che potrà avvalersi per gli aspetti tecnici di un proprio esperto.

La discussione critica dovrà tener conto dei seguenti elementi:

a) coerenza delle variazioni e delle integrazioni da apportare al progetto preliminare con gli elementi essenziali del bando (non devono alterare le condizioni che hanno determinato la scelta dei soggetti con cui cooperare);

b) rispondenza del progetto esecutivo con le finalità del presente Avviso (descritti al precedente art. 2), con le caratteristiche della proposta preliminare valutate e con gli ambiti di intervento indicati dall'Ente nell'Allegato 1;

c) attività da realizzare e adeguata allocazione delle risorse. In questa fase, il piano delle attività ed il piano dei costi potranno essere riorganizzati senza che venga alterato il contributo richiesto in sede di candidatura.

L'assenza, senza alcuna motivazione o preavviso, da parte dell'Organizzazione giovanile al tavolo di co-progettazione comporta la decadenza dal diritto di concludere la fase di co-progettazione. ARTI si riserva la facoltà di convocare al tavolo di co-progettazione il soggetto che, superata la soglia minima di idoneità, ha conseguito il punteggio immediatamente inferiore nella graduatoria di merito.

Nell'ipotesi in cui, durante il tavolo di co-progettazione, non si pervenga alla costruzione di un progetto unitario condiviso, ovvero ad un progetto definitivo che rispetti i principi di sostenibilità ed innovatività alla base della procedura di co-progettazione, ARTI, valutate le cause che hanno portato al mancato perfezionamento del tavolo di co-progettazione, si riserva la facoltà di revocare la procedura.

FSC Fondo per lo Sviluppo e la Coesione
UNIONE EUROPEA
Presidenza del Consiglio dei Ministri
REGIONE PUGLIA Assessorato alle Politiche Giovanili
a·r·t·i Agenzia regionale per la tecnologia e l'innovazione

13. ACCORDO DI COLLABORAZIONE

Così come descritto nel precedente art. 4, a conclusione del tavolo di co-progettazione verrà stipulato, tra ARTI, Ente titolare dello spazio e Organizzazione giovanile selezionata un Accordo di collaborazione fra le parti.

L'Accordo, da stipularsi in forma di convenzione, è finalizzato all'attivazione della partnership fra pubblico e privato sociale per l'esercizio condiviso della funzione di produzione ed erogazione degli interventi sociali previsti dal progetto definito in sede di co-progettazione. L'Accordo, inoltre, non ha rilevanza economica in quanto, come descritto nel precedente art. 7, è basato sul mero rimborso spese a piè di lista dei costi effettivamente sostenuti dall'Organizzazione giovanile selezionata nell'ambito del progetto oggetto della convenzione.

In particolare, l'Accordo di collaborazione, come da schema Allegato 3, contiene i seguenti elementi:

- oggetto dell'Accordo;
- durata;
- contributo per la realizzazione degli interventi e modalità di rimborso delle spese;
- impegni dell'Organizzazione giovanile, dell'Ente titolare dello spazio e dell'Agenzia Regionale per la Tecnologia e l'Innovazione (ARTI);
- monitoraggio, verifiche e controlli;
- inadempienze e risoluzione;
- coperture assicurative;
- controversie;
- trattamento dei dati personali.

All'Accordo di collaborazione verranno allegati:

a) il progetto definitivo discusso e condiviso durante il tavolo di co-progettazione, di cui al precedente art. 12;

b) il contratto di comodato d'uso gratuito dello spazio messo a disposizione dall'Ente titolare in favore dell'Organizzazione giovanile selezionata per la realizzazione delle attività co-progettate.

FSC Fondo per lo Sviluppo e la Coesione
UNIONE EUROPEA
Presidenza del Consiglio dei Ministri
REGIONE PUGLIA Assessorato alle Politiche Giovanili
a·r·t·i Agenzia regionale per la tecnologia e l'innovazione

14. MODALITÀ DI EROGAZIONE DEL CONTRIBUTO E RIMBORSO DELLE SPESE

L'erogazione del contributo è condizionata all'esecuzione delle attività co-progettate, alla corretta rendicontazione delle spese effettivamente sostenute (in coerenza con quanto previsto all'art. 8 del presente Avviso "Spese ammissibili") e al raggiungimento degli obiettivi e dei risultati condivisi in sede di co-progettazione e riportati nel progetto definitivo.

Il contributo ammesso verrà erogato attraverso una prima tranche in acconto, in misura del 30% del contributo ammesso, a seguito dell'effettivo avvio delle attività co-progettate.

La seconda e la terza tranche, pari rispettivamente al 30% del contributo ammesso, saranno erogate in acconto a seguito del raggiungimento dei risultati intermedi di progetto (milestone) definiti nel tavolo di co-progettazione, della corretta rendicontazione delle spese ammissibili effettivamente sostenute (per un importo complessivo almeno pari alla precedente tranche di finanziamento) e della presentazione di un'apposita relazione sulle attività realizzate.

La quarta e ultima tranche sarà erogata a saldo, nella misura del 10% del contributo ammesso, previo raggiungimento dei risultati finali di progetto definiti nel tavolo di co-progettazione e verifica da parte dell'ARTI, con il contributo dell'Ente titolare dello spazio, della seguente documentazione giustificativa amministrativo-contabile finale: dettagliata relazione finale contenente la descrizione delle attività realizzate (unitamente ad ogni elemento utile a dimostrare l'effettivo raggiungimento degli output conseguiti in rapporto a quanto previsto nel progetto di dettaglio), elenco delle spese sostenute durante l'intero periodo di realizzazione del progetto definitivo.

Nel caso in cui, a consuntivo, il totale delle spese ammissibili sostenute risultasse inferiore a quanto previsto nel piano dei costi, la misura del contributo a rimborso verrà ridotta in misura corrispondente.

In relazione alle erogazioni sopra indicate, l'organizzazione beneficiaria dovrà assolvere gli obblighi di tracciabilità previsti dalla vigente normativa.

15. MODIFICHE AL PROGETTO DEFINITIVO

ARTI può autorizzare eventuali variazioni al progetto definitivo, previa richiesta motivata e dettagliata da parte del soggetto co-progettante. In alternativa, le eventuali modifiche potranno essere concordate in sede di nuovo tavolo di co-progettazione, utile a rideterminare gli obiettivi e le attività di progetto.

In sede di verifica della rendicontazione non saranno riconosciute le spese variate rispetto al piano dei costi condiviso e non debitamente autorizzate.

Le richieste di modifica non potranno in nessun caso riguardare l'importo del contributo assegnato, e saranno considerate ammissibili solo ove non incidano sugli elementi costitutivi del progetto selezionato e co-progettato.

FSC Fondo per lo Sviluppo e la Coesione
UNIONE EUROPEA
Presidenza del Consiglio dei Ministri
REGIONE PUGLIA Assessorato alle Politiche Giovanili
a·r·t·i Agenzia regionale per la tecnologia e l'innovazione

16. MONITORAGGIO, CONTROLLI E REVOCHE

In ogni fase del procedimento e nel corso della realizzazione delle attività progettuali ARTI, in collaborazione con l'Ente proprietario, può disporre incontri periodici di raccordo con l'obiettivo di creare sinergie e monitorare lo stato di avanzamento del progetto, nonché effettuare controlli ed ispezioni sull'esecuzione delle attività stesse, sulle dichiarazioni rese e sulla documentazione presentata, al fine di verificare l'effettivo e corretto rispetto delle previsioni progettuali. L'Organizzazione beneficiaria è tenuta a partecipare agli incontri di monitoraggio e consentire i controlli e le ispezioni, fornendo tempestivamente ogni opportuna informazione, mettendo a disposizione proprio personale, nonché la documentazione tecnica e contabile necessaria.

Per tutto il periodo di svolgimento del progetto, l'Organizzazione beneficiaria si impegna a segnalare tempestivamente ad ARTI ogni criticità e circostanza interna o esterna che possa compromettere il buon andamento del progetto e/o il conseguimento degli obiettivi dichiarati nel progetto candidato e nel progetto definitivo.

Il contributo sarà soggetto a revoca, anche parziale, nei casi in cui il soggetto risulti inadempiente rispetto alle prescrizioni previste dall'Accordo di collaborazione sottoscritto dalle parti ed i relativi allegati.

17. TRATTAMENTO DEI DATI PERSONALI

Ai sensi del Regolamento UE 2016/679 i dati richiesti dal presente Avviso e dal formulario saranno utilizzati esclusivamente per le finalità previste dal bando stesso e saranno oggetto di trattamento svolto con o senza l'ausilio di strumenti informatici nel pieno rispetto della normativa sopra richiamata e degli obblighi di riservatezza ai quali sono tenute la Pubblica Amministrazione.

ARTI - Agenzia Regionale per la Tecnologia e l'Innovazione provvederà alla pubblicazione dei risultati della valutazione e dei dati relativi alla proposta progettuale ammessa a finanziamento, così come previsto dal D.Lgs n.33 del 14 marzo 2013.

La Regione Puglia, ARTI e l'Ente proprietario si riservano la facoltà di utilizzare per scopi divulgativi i dati e le informazioni relativi alle proposte progettuali pervenute.

18. FORO COMPETENTE

Per eventuali controversie relative al presente bando si dichiara competente il Foro di Bari.

19. ASSISTENZA TECNICA ALLA COMPILAZIONE DEL FORMULARIO DI CANDIDATURA ONLINE COMPETENTE

È possibile richiedere assistenza tecnica sul formulario di candidatura online attraverso la compilazione del form presente nella sezione contatti della piattaforma luoghicomuni.regione.puglia.it e la selezione dello specifico argomento di interesse.

L'assistenza tecnica potrà essere assicurata fino a 48 ore prima dei termini per la presentazione delle candidature, nei giorni lavorativi dal lunedì al venerdì e nei seguenti orari 9:00-13:00 e 14:00-18:00; diversamente ARTI non garantisce la tempestività dell'intervento.

20. INFORMAZIONI SUL PROCEDIMENTO

Il presente Avviso e i documenti complementari sono pubblicati sulla piattaforma regionale luoghicomuni.regione.puglia.it e nella sezione Amministrazione trasparente del sito www.arti.puglia.it.

Per eventuali informazioni o chiarimenti è possibile contattare ARTI ai seguenti recapiti: 0809674201 - luoghicomuni@arti.puglia.it.

Le Organizzazioni giovanili interessate a presentare proposte progettuali potranno richiedere ulteriori informazioni sul presente Avviso entro 5 giorni dal termine indicato al precedente art. 9.

Responsabile del procedimento è il dott. Francesco Addante – Direttore amministrativo di ARTI (f.addante@arti.puglia.it).

FSC Fondo per lo Sviluppo e la Coesione
UNIONE EUROPEA
Presidenza del Consiglio dei Ministri
REGIONE PUGLIA Assessorato alle Politiche Giovanili
a·r·t·i Agenzia regionale per la tecnologia e l'innovazione

ARTI PUGLIA

Luoghi comuni – Avviso N. 94 rivolto ad Organizzazioni Giovanili del Terzo Settore per la co-progettazione e la realizzazione di interventi di innovazione sociale all'interno dello spazio pubblico "Vecchio Cinema Orlando" via Don Luigi Sturzo, Morciano di Leuca (LE).



SOMMARIO

		p.
1.	Inquadramento normativo	3
2.	Finalità e oggetto dell'Avviso	4
3.	Soggetti proponenti	5
4.	Procedura di co-progettazione	6
5.	Contenuti della proposta progettuale	7
6.	Durata	8
7.	Risorse a disposizione	8
8.	Spese ammissibili	8
9.	Modalità e termini di presentazione delle proposte	10
10.	Cause di esclusione	11
11.	Valutazione delle proposte progettuali	12
12.	Adempimenti successivi alla valutazione	13
13.	Accordo di collaborazione	15
14.	Modalità di erogazione del contributo e rimborso delle spese	16
15.	Modifiche al progetto definitivo	16
16.	Monitoraggio, controlli e revoche	17
17.	Trattamento dei dati personali	17
18.	Foro competente	17
19.	Assistenza tecnica alla compilazione del formulario di candidatura online	18
20.	Informazioni sul procedimento	18

FSC Fondo per lo Sviluppo e la Coesione
UNIONE EUROPEA
Presidenza del Consiglio dei Ministri
REGIONE PUGLIA Assessorato alle Politiche Giovanili
a·r·t·i Agenzia regionale per la tecnologia e l'innovazione

1. INQUADRAMENTO NORMATIVO

1. Decreto del Presidente della Repubblica del 28 dicembre 2000, n. 445 "Disposizioni legislative in materia di documentazione amministrativa";

2. Regolamento (UE) 2016/679 relativo alla protezione delle persone fisiche con riguardo al trattamento dei dati personali;

3. Legge 7 agosto 1990, n. 241 "Nuove norme in materia di procedimento amministrativo e di diritto di accesso ai documenti amministrativi" e s.m.i.;

4. Decreto del Presidente del Consiglio dei Ministri 30 marzo 2001 "Atto di indirizzo e coordinamento sui sistemi di affidamento dei servizi alla persona ai sensi dell'art. 5 della legge 8 novembre 2000, n. 328";

6. Decreto Legislativo 3 luglio 2017, n. 117 "Codice del Terzo Settore, a norma dell'articolo 1, comma 2, lettera b), della legge 6 giugno 2016, n. 106" e ss.mm.ii.;

7. Delibera n. 32 del 20 gennaio 2016 dell'Autorità Nazionale Anticorruzione "Linee guida per l'affidamento di servizi a enti del Terzo Settore e alle cooperative sociali";

8. Regolamento (UE) n. 1304/2013 del Parlamento europeo e del Consiglio del 17 dicembre 2013 relativo al Fondo Sociale Europeo e che abroga il regolamento (CE) n. 1081/2006 del Consiglio;

9. Deliberazione della Giunta regionale in materia di Politiche giovanili n. 1922 del 30/11/2016;

10. Deliberazione della Giunta regionale n. 1323 del 18/7/2018 di approvazione della scheda–progetto "Luoghi Comuni", quale nuova misura di attivazione giovanile attraverso la rivitalizzazione di spazi pubblici sottoutilizzati da trasformare in nuovi luoghi per le comunità locali, a valere sul Patto per lo sviluppo della Regione Puglia (FSC 2014/20) - azione "Interventi a sostegno dell'inclusione sociale e del social housing per i giovani e le fasce deboli della popolazione;

11. Determinazione Dirigenziale n. 98 del 07/11/2018 con cui la Sezione Politiche Giovanili e Innovazione sociale della Regione Puglia ha approvato l'"Avviso per manifestazione di interesse rivolto ad Enti pubblici per la rivitalizzazione tramite co-progettazione di spazi sottoutilizzati attraverso iniziative di innovazione sociale";

10. Deliberazione della Giunta regionale in materia di Politiche giovanili n. 1922 del 30 novembre 2016 avente ad oggetto "Fondo Nazionale per le Politiche Giovanili anno 2010 rivenienti dalla Presidenza del Consiglio dei Ministri – Dipartimento della Gioventù e Servizio Civile Nazionale. Variazione al Bilancio 2016 ex art. 51, comma 2 del D. Lgs. 118/2011 come integrato dal D. Lgs. 10 agosto 2014 n. 126 e approvazione Schema di Accordo con Arti";

11. Legge 11 settembre 2020 n. 120 che ha convertito il Decreto Legge n. 76 art. 24 del 16 luglio 2020 recante "Misure urgenti per la semplificazione e l'innovazione digitale";

12. Determinazione Dirigenziale n. 25 del 23/02/2021 con cui la Sezione Politiche Giovanili e Innovazione sociale della Regione Puglia ha riapprovato l'Avviso per gli Enti pubblici ed i relativi allegati, di cui all'A.D. 98 del 07/11/2018, adeguando le modalità di candidatura, ai sensi della Legge n. 120 dell'11 settembre 2020;

13. Atto Deliberativo numero 229 del 24/12/2019 con cui l'Ente pubblico Comune di Morciano di Leuca ha aderito all'iniziativa regionale "Luoghi Comuni".

FSC Fondo per lo Sviluppo e la Coesione
UNIONE EUROPEA
Presidenza del Consiglio dei Ministri
REGIONE PUGLIA Assessorato alle Politiche Giovanili
a·r·t·i Agenzia regionale per la tecnologia e l'innovazione

2. FINALITÀ E OGGETTO DELL'AVVISO

Il presente Avviso, nell'ambito dell'iniziativa regionale denominata "Luoghi Comuni", intende:

› supportare interventi innovativi e sperimentali, promossi da Organizzazioni giovanili impegnate nel Terzo Settore, capaci di coinvolgere le comunità locali nei processi di riuso e valorizzazione degli spazi pubblici sottoutilizzati;

› sostenere gruppi di giovani che, attraverso progetti di tutela e valorizzazione del territorio, di inclusione sociale e cittadinanza attiva, vogliano mettersi alla prova, sperimentarsi sul campo, scoprire opportunità e vocazioni professionali partendo dai problemi e dalle opportunità del territorio;

› favorire la creazione di competenze utili per l'inserimento dei giovani nel mercato del lavoro, in un settore, come quello dell'innovazione sociale, che offre interessanti prospettive di crescita;

› aumentare il numero di luoghi per la creatività e l'apprendimento dedicati ai giovani pugliesi e ad iniziative di innovazione sociale;

› riattivare lo spazio pubblico sottoutilizzato di cui alla scheda descrittiva (Allegato 1), parte integrante del presente Avviso.

Nello specifico, attraverso il presente Avviso, si intende sostenere progetti di innovazione sociale promossi da Organizzazioni giovanili del Terzo Settore che dovranno:

› favorire processi di animazione sociale e partecipazione collettiva utili ad alimentare nuove forme di fruizione dello spazio da parte delle comunità locali;

› contribuire allo sviluppo delle competenze e delle capacità inespresse dei giovani per una loro crescita professionale;

› mettere a valore le potenzialità dello spazio pubblico e migliorare la sua riconoscibilità sul territorio;

› rispondere ai bisogni delle comunità sperimentando soluzioni ed interventi capaci di generare nuove relazioni sociali e nuove collaborazioni.

Il presente Avviso rientra nella procedura della co-progettazione, di cui all'art. 55 commi I e III del Decreto Legislativo 3 luglio 2017 n. 117 e ss.mm.ii, ed ha la finalità di attivare un Accordo procedimentale di collaborazione fra pubblico e privato che ha per oggetto la definizione e la realizzazione di progetti innovativi e sperimentali in ambito sociale e che trova il proprio fondamento nei principi di sussidiarietà, trasparenza, partecipazione e sostegno dell'impegno privato nella funzione sociale. Il ricorso alle procedure di cui al Codice del Terzo settore è dunque motivato sia dal preminente valore sociale delle attività oggetto del presente Avviso, sia dal particolare riconoscimento delle finalità civiche, solidaristiche e di utilità sociale degli

FSC Fondo per lo Sviluppo e la Coesione
UNIONE EUROPEA
Presidenza del Consiglio dei Ministri
REGIONE PUGLIA Assessorato alle Politiche Giovanili
a·r·t·i Agenzia regionale per la tecnologia e l'innovazione

Enti del Terzo Settore, che svolgono attività di interesse generale non perseguendo finalità lucrative.

L'Avviso inoltre intende rispondere ai fabbisogni e agli obiettivi espressi dall'Ente pubblico in sede di candidatura dello spazio: alle specificità del contesto territoriale e sociale in cui il bene è inserito, alle caratteristiche fisiche dello spazio, alle sue peculiarità strutturali ed agli ambiti di intervento prioritari individuati dall'Ente nel proprio Atto deliberativo di adesione all'iniziativa.

3. SOGGETTI PROPONENTI

Considerate le finalità e l'oggetto del presente Avviso, possono presentare proposte progettuali le Organizzazioni giovanili costituite in una delle forme giuridiche previste dall'art. 4, comma 1, del Decreto Legislativo 3 luglio 2017, n. 117 e ss.mm.ii "Codice del Terzo settore", ovvero: le organizzazioni di volontariato, le associazioni di promozione sociale, gli enti filantropici, le imprese sociali incluse le cooperative sociali, le reti associative, le società di mutuo soccorso, le associazioni riconosciute o non riconosciute, le fondazioni e gli altri enti di carattere privato diversi dalle società costituite per il perseguimento senza scopo di lucro di finalità civiche o solidaristiche e di utilità sociale (mediante lo svolgimento di una o più attività di interesse generale in forma di azione volontaria o di erogazione gratuita di denaro, beni o servizi, o di mutualità o di produzione o scambio di beni o servizi).

Le Organizzazioni giovanili, al momento della presentazione della candidatura, devono essere in possesso dei seguenti requisiti:

› avere almeno una sede legale o operativa in Puglia;

› avere il proprio organo di amministrazione (consiglio direttivo, consiglio di amministrazione etc.) composto in maggioranza da giovani di età compresa tra 18 e 35 anni. I componenti dell'organo di amministrazione non potranno essere sostituiti durante lo svolgimento del progetto. Eventuali modifiche che si dovessero rendere necessarie, saranno ammissibili solo se debitamente motivate e comunicate ad ARTI. In caso di modifica, l'Organizzazione dovrà comunque garantire il mantenimento del requisito della maggioranza dei componenti dell'organo di amministrazione di età compresa tra 18 e 35 anni;

› essere iscritte al Registro Unico Nazionale del Terzo settore (RUNTS). Nelle more dell'istituzione del RUNTS, ai sensi dell'articolo 101 commi 2 e 3 del Codice del Terzo Settore, il requisito si intende soddisfatto attraverso l'iscrizione delle Organizzazioni ad uno dei registri attualmente previsti dalle normative di settore. Il requisito si intende altresì soddisfatto qualora l'Organizzazione giovanile abbia presentato l'istanza per l'iscrizione al RUNTS ovvero ad uno dei registri del Terzo Settore attualmente previsti dalle normative vigenti. In tale ipotesi il perfezionamento dell'iscrizione deve avvenire prima della stipula dell'Accordo di collaborazione di cui al successivo art. 4, lett. C);

› non essere nelle condizioni previste dall'art. 80 del D.Lgs. 50/2016 e s.m.i. che precludono la possibilità di contrarre con la pubblica amministrazione.

Inoltre, non sono ammesse a candidare proposte progettuali Organizzazioni giovanili del Terzo settore in forma associata (ad es. ATS/RTS).

FSC Fondo per lo Sviluppo e la Coesione
UNIONE EUROPEA
Presidenza del Consiglio dei Ministri
REGIONE PUGLIA Assessorato alle Politiche Giovanili
a·r·t·i Agenzia regionale per la tecnologia e l'innovazione

Tuttavia, il soggetto proponente può attivare partenariati con altri soggetti (ad esempio altri attori sociali, imprese, scuole, università, etc.) che intendono sostenere il progetto. Le eventuali partnership dovranno essere attestate da documenti sottoscritti dai rappresentanti legali dell'ente/organizzazione partner (lettere di gradimento, lettere di intenti, atti deliberativi etc.) dai quali sia possibile evincere l'oggetto e le modalità con cui si concretizza il sostegno al progetto. La natura e l'ampiezza delle partnership non costituiscono uno specifico criterio premiale in sede di valutazione, ma verranno considerate esclusivamente in relazione agli obiettivi e ai contenuti del progetto.

4. PROCEDURA DI CO-PROGETTAZIONE

La co-progettazione, intesa come forma di collaborazione tra le amministrazioni pubbliche e soggetti del terzo settore, si svolge in tre fasi distinte:

A) Selezione dell'Organizzazione del Terzo Settore
In questa fase le Organizzazioni giovanili del Terzo settore candidano una proposta progettuale preliminare in base a quanto previsto dall'art. 9 del presente Avviso.
A conclusione dei termini di scadenza del presente Avviso, ARTI (Agenzia Regionale per la Tecnologia e l'Innovazione) procede alla:

› verifica del rispetto di termini e modalità di presentazione delle candidature e del possesso dei requisiti da parte dei soggetti candidati;

› valutazione delle proposte progettuali preliminari con attribuzione di un punteggio in base ai criteri indicati all'art. 11 del presente Avviso;

› verifica in ordine alla regolarità degli atti e delle dichiarazioni presenti nella documentazione di cui all'art. 9 del presente Avviso;

› individuazione del soggetto che partecipa alla fase di co-progettazione descritta nella successiva fase B.

B) Co-progettazione
L'Organizzazione giovanile selezionata, la Regione Puglia, ARTI e l'Ente titolare dello spazio attivano il tavolo di co-progettazione, ovvero una discussione critica della proposta preliminare, finalizzata alla definizione di un progetto di dettaglio condiviso fra le parti coinvolte.

In particolare, la discussione ha l'obiettivo di:

› dettagliare le attività previste nella proposta preliminare affinché rispondano al meglio alle esigenze dell'Ente, del territorio e della comunità di riferimento;

› rafforzare la fattibilità della proposta progettuale;

› definire gli eventuali interventi di manutenzione ordinaria proposti in fase di candidatura.

FSC Fondo per lo Sviluppo e la Coesione
UNIONE EUROPEA
Presidenza del Consiglio dei Ministri
REGIONE PUGLIA Assessorato alle Politiche Giovanili
a·r·t·i Agenzia regionale per la tecnologia e l'innovazione

C) Convenzionamento
A conclusione del tavolo di co-progettazione ARTI, Ente titolare dello spazio e Organizzazione giovanile selezionata stipulano un Accordo di collaborazione che disciplina compiti, oneri e responsabilità nell'ambito delle attività da realizzare. All'Accordo viene allegato, per farne parte integrante, il progetto definitivo discusso e condiviso nella precedente fase B.

Contestualmente l'Organizzazione giovanile selezionata e l'Ente pubblico sottoscrivono un contratto di comodato d'uso gratuito dello spazio messo a disposizione (della durata di 24 mesi, eventualmente prorogabili), al fine di disciplinare termini e condizioni di utilizzo.

5. CONTENUTI DELLA PROPOSTA PROGETTUALE

La proposta progettuale deve essere adeguata alle caratteristiche fisiche e strumentali dello spazio in oggetto e al contesto territoriale e sociale di riferimento, e deve afferire ad almeno uno degli ambiti di intervento indicati dall'Ente titolare dello spazio in sede di adesione all'iniziativa Luoghi Comuni e descritti all'interno dell'Allegato 1.

Le informazioni relative allo spazio in oggetto, al contesto territoriale e sociale e agli ambiti di intervento, sono riportate all'interno dell'Allegato 1 al presente Avviso.

La proposta preliminare presentata dai soggetti di cui al precedente art. 3 deve contenere le seguenti informazioni:

- dati anagrafici del soggetto proponente;
- presentazione del soggetto proponente e del gruppo di lavoro;
- descrizione del progetto e delle attività previste;
- caratteristiche di innovazione sociale del progetto (impatti attesi sul territorio e sulle comunità di riferimento);
- comunità di riferimento, reti ed eventuali partner coinvolti;
- piano finanziario ed elementi di sostenibilità;
- eventuali interventi di manutenzione dello spazio previsti;
- modalità di compartecipazione del soggetto proponente alla co-progettazione[1];
- follow up del progetto.

La proposta progettuale dovrà essere redatta utilizzando l'apposito formulario online presente sulla piattaforma luoghicomuni.regione.puglia.it.

Le modalità di presentazione della proposta progettuale sono indicate nel successivo art. 9.

[1] L'Organizzazione giovanile dovrà mettere a disposizione risorse aggiuntive rispetto al finanziamento pubblico, intese come: beni immobili, attrezzature/strumentazioni, automezzi, risorse umane, capacità del soggetto candidato di reperire contributi e/o finanziamenti da parte di enti non pubblici, costo di coordinamento ed organizzazione delle attività, cura dei rapporti con l'Ente pubblico, presidio delle politiche di qualità. ("La co-progettazione e il codice degli appalti nell'affidamento dei servizi sociali", nota di approfondimento di ANCI – Associazione Nazionale dei Comuni Italiani di maggio 2017).

FSC Fondo per lo Sviluppo e la Coesione
UNIONE EUROPEA
Presidenza del Consiglio dei Ministri
REGIONE PUGLIA Assessorato alle Politiche Giovanili
a·r·t·i Agenzia regionale per la tecnologia e l'innovazione

6. DURATA

L'avvio delle attività, definite a seguito del tavolo di co-progettazione, è da intendersi a partire dalla data di inizio attività comunicata dall'Organizzazione giovanile a seguito della sottoscrizione dell'Accordo di Collaborazione di cui all'art. 13 del presente Avviso.

La durata complessiva del progetto è di 24 mesi. Le risorse disponibili, di cui al successivo art. 7, devono essere utilizzate nei primi 18 mesi e l'Organizzazione giovanile dovrà garantire con risorse autonome, a titolo di compartecipazione, il completamento delle attività nei successivi 6 mesi.

Il progetto deve avere uno svolgimento continuativo. Non è ammessa alcuna interruzione temporale.

7. RISORSE A DISPOSIZIONE

Le risorse a disposizione per il presente Avviso sono fino ad un massimo di euro 40.000. Il contributo riconosciuto è vincolato alla realizzazione di iniziative di innovazione sociale promosse da Organizzazioni giovanili del Terzo settore e finalizzate alla riattivazione dello spazio di cui all'Allegato 1.

Il contributo è da considerarsi quale rimborso spese a piè di lista che comprenda unicamente le spese vive documentate, correnti e non di investimento realizzate dall'Organizzazione giovanile, così come specificato nel successivo art. 8.

8. SPESE AMMISSIBILI

Per essere oggetto di rimborso, le spese rimborsabili devono essere:

› previste nel piano finanziario definito in sede di co-progettazione;

› imputabili direttamente alle attività previste dal progetto;

› sostenute nei primi 18 mesi di realizzazione del progetto;

› identificabili, controllabili ed attestate da documenti giustificativi sostenuti dal soggetto beneficiario.

FSC Fondo per lo Sviluppo e la Coesione
UNIONE EUROPEA
Presidenza del Consiglio dei Ministri
REGIONE PUGLIA Assessorato alle Politiche Giovanili
a·r·t·i Agenzia regionale per la tecnologia e l'innovazione

Nello specifico, sono ammissibili le seguenti tipologie di spese:

MACROVOCE DI SPESA	Voce di spesa	*Descrizione*
SPESE DI MANUTENZIONE ORDINARIA	Servizi di manutenzione ordinaria	*Acquisto di servizi e materiali per la manutenzione ordinaria dello spazio, funzionale alle attività progettuali.*
SPESE DI FUNZIONAMENTO	Risorse umane	*Costi relativi alle risorse umane direttamente e specificamente utilizzate per lo svolgimento delle attività progettuali.*
	Beni durevoli	*Acquisto e/o leasing di beni durevoli strettamente funzionali alla realizzazione delle attività progettuali.*
	Gestione attività	*Spese direttamente legate alla realizzazione delle attività progettuali (comunicazione, servizi, SIAE, cancelleria, noleggio breve di attrezzature etc.).*
	Altre spese generali	*Ulteriori costi di funzionamento sostenuti esclusivamente nell'ambito del progetto (spese di viaggio, spese assicurative, utenze etc.).*

Nello specifico, le spese di funzionamento devono essere superiori alle spese di manutenzione ordinaria.

L'IVA può costituire una spesa ammissibile solo se realmente e definitivamente sostenuta dal soggetto proponente.

Non sono ammissibili le seguenti tipologie di spese:

› spese non direttamente intestate e sostenute dal soggetto beneficiario;

› spese per la preparazione della proposta progettuale e la partecipazione al tavolo di co-progettazione di cui al successivo art. 12;

› spese non direttamente connesse alla realizzazione di attività progettuali.

Non sono altresì ammissibili eventuali remunerazioni riconosciute al personale volontario o al personale direttivo dell'Ente. Il rimborso spese relativo alla remunerazione di eventuale altro personale dipendente è ammissibile solo per funzioni esclusivamente e chiaramente riconducibili alla durata e allo svolgimento delle attività indicate nella proposta. Non sono in ogni caso ammissibili rimborsi spese di tipo forfettario, salvo quanto previsto all'art. 17 del D.Lgs 117/2017 "Codice del Terzo Settore" e ss.mm.ii.

9. MODALITÀ E TERMINI DI PRESENTAZIONE DELLE PROPOSTE

Le Organizzazioni giovanili del Terzo Settore che intendono partecipare al presente Avviso dovranno presentare la propria candidatura esclusivamente attraverso la piattaforma luoghicomuni.regione.puglia.it.

Ciascuna Organizzazione giovanile del Terzo Settore potrà presentare una sola candidatura al presente Avviso. Qualora dovessero essere inoltrate più candidature, verrà considerata valida solamente l'ultima pervenuta in ordine cronologico.

Le candidature potranno essere presentate entro le ore 12:00 del 14/12/2021.

La procedura di presentazione della candidatura si svolgerà nei seguenti step:

STEP 1
Registrazione dell'Organizzazione

Ogni Organizzazione giovanile del Terzo Settore interessata a partecipare al presente Avviso deve creare un profilo all'interno della piattaforma luoghicomuni.regione.puglia.it.

Per procedere alla registrazione, un referente dell'Organizzazione giovanile deve autenticarsi tramite la pagina "Accedi" utilizzando la propria identità digitale SPID (Sistema Pubblico di Identità Digitale) / CIE (Carta d'Identità Elettronica) / CNS (Carta Nazionale dei Servizi) utile all'accesso ai servizi online della Pubblica Amministrazione.

Una volta conclusa la registrazione, il referente dell'Organizzazione potrà accedere alla piattaforma tramite la propria identità digitale SPID / CIE / CNS.

STEP 2
Compilazione della candidatura

Dopo aver effettuato l'accesso utilizzando la propria identità digitale SPID / CIE / CNS, il referente dell'Organizzazione, tramite la propria bacheca, potrà aprire la candidatura a valere sullo spazio oggetto del presente Avviso e compilare l'apposito formulario online.

La candidatura può essere compilata in una o più sessioni. Il referente deve cliccare sul tasto "Salva" presente in ogni sezione per non perdere le informazioni inserite. Il referente deve compilare tutti i campi obbligatori previsti e caricare la seguente documentazione nei formati indicati in piattaforma:

› copia scansionata del documento di riconoscimento in corso di validità del legale rappresentante dell'Organizzazione proponente;

› curriculum dell'Organizzazione proponente;

› copia dei curriculum vitae dei componenti del gruppo di lavoro direttamente coinvolti nel progetto, firmati digitalmente o debitamente sottoscritti con allegati i relativi documenti di identità;

› eventuale copia delle lettere di sostegno al progetto, firmate digitalmente dai rappresentanti legali degli enti/organizzazioni sostenitrici o debitamente sottoscritte con allegati i relativi documenti di identità;

› eventuale allegato contenente altri documenti utili a descrivere la proposta progettuale.

STEP 3
Inoltro della domanda di candidatura

A pena di esclusione, la candidatura dovrà essere inoltrata tramite la seguente procedura:

a) il referente dell'Organizzazione proponente, terminato correttamente lo STEP 2, tramite il tasto convalida presente nel sistema, conferma la correttezza di tutti i dati e le informazioni inserite, compresi tutti gli allegati, e completa in tal modo la procedura di compilazione. La convalida della candidatura non consente ulteriori modifiche alle informazioni inserite;

b) il sistema telematico genera automaticamente un file .pdf contenente la Domanda di candidatura al presente Avviso (come da schema Allegato 2) con il codice pratica assegnato alla proposta candidata;

c) la Domanda di candidatura generata automaticamente dal sistema deve essere firmata digitalmente dal legale rappresentante dell'Organizzazione proponente, quindi caricata in formato .pdf o .p7m sulla stessa piattaforma telematica.

10. CAUSE DI ESCLUSIONE

Saranno esclusi dalla valutazione i progetti:

a) presentati da soggetti privi dei requisiti previsti dall'art. 3 del presente Avviso;
b) presentati con modalità differenti da quelle riportate all'art. 9 del presente Avviso;
c) pervenuti oltre il termine previsto all'art. 9 del presente Avviso;
d) privi di domanda di candidatura prevista dall'art. 9 del presente Avviso, STEP 3 punto c).

Saranno inoltre escluse dalla valutazione le proposte progettuali presentate da Organizzazioni giovanili che siano state selezionate per la co-progettazione di interventi a valere su altri spazi pubblici inseriti all'interno dell'iniziativa Luoghi Comuni, ovvero abbiano già beneficiato di risorse a valere sulla medesima iniziativa.

Resta altresì inteso che non saranno escluse dalla valutazione le proposte presentate da Organizzazioni giovanili selezionate per un altro intervento il cui iter di co-progettazione si sia concluso senza la sottoscrizione di un Accordo.

L'eventuale mancanza, incompletezza ed ogni altra irregolarità dei documenti previsti dall'art. 9, comprese eventuali irregolarità concernenti la sottoscrizione della domanda di candidatura, potrà essere sanata attraverso la procedura di soccorso istruttorio. All'Organizzazione proponente verrà assegnato un termine affinché siano resi, integrati o regolarizzati i documenti richiesti. In caso di mancato riscontro entro i termini stabiliti dalla richiesta stessa, l'Organizzazione proponente sarà esclusa dalla valutazione.

FSC Fondo per lo Sviluppo e la Coesione
UNIONE EUROPEA
Presidenza del Consiglio dei Ministri
REGIONE PUGLIA Assessorato alle Politiche Giovanili
a·r·t·i Agenzia regionale per la tecnologia e l'innovazione

11. VALUTAZIONE DELLE PROPOSTE PROGETTUALI

La valutazione verrà effettuata da una commissione composta da tre esperti di comprovata esperienza nell'ambito dell'innovazione sociale, nominata da ARTI con provvedimento del Direttore Amministrativo.
La Commissione procederà alla verifica del rispetto dei termini e delle modalità di presentazione delle candidature, alla verifica del possesso dei requisiti soggettivi e alla valutazione di merito delle proposte presentate. La procedura di valutazione verrà attivata anche in presenza di una sola proposta validamente pervenuta.

La valutazione delle proposte verrà svolta attribuendo ad ogni progetto un punteggio da 0 a 100 punti, in base ai criteri indicati di seguito.

MACROCRITERI / Criteri ed eventuali sub-criteri / *Descrizioni*	**PUNTI**
CARATTERISTICHE DEL PROPONENTE	
Esperienza e professionalità dei soggetti promotori *Esperienza e radicamento sul territorio del soggetto proponente, competenze e professionalità del gruppo di lavoro individuato in coerenza con le attività e gli obiettivi del progetto.*	max 20
CARATTERISTICHE E QUALITÀ DEL PROGETTO	
Qualità e coerenza progettuale *Coerenza tra il progetto e le caratteristiche dello spazio, l'analisi del contesto di riferimento e gli ambiti di intervento indicati dall'Ente proprietario. Chiarezza nella definizione degli obiettivi e dei relativi output.*	max 20
Impatto sul territorio e sulle comunità di riferimento *Capacità del progetto di avere impatto positivo sul territorio, di migliorare il bene pubblico interessato dall'intervento, di contribuire allo sviluppo sociale ed economico delle comunità di riferimento. Capacità del progetto di attivare le giovani generazioni, di favorire processi inclusivi e aperti alle comunità di riferimento e di aumentare la fruibilità e la funzione sociale dello spazio.*	max 20
Valore innovativo del progetto *Capacità del progetto di contribuire in maniera innovativa ai bisogni del territorio e di innescare nuove relazioni e collaborazioni sociali.*	max 10
CONGRUITÀ E SOSTENIBILITÀ DEL PIANO ECONOMICO-FINANZIARIO	
Congruità tra le attività ed il piano dei costi *Corretta articolazione del piano dei costi e coerenza con gli obiettivi e attività proposte.*	max 15
Sostenibilità, follow-up e replicabilità del progetto di innovazione sociale *Capacità del progetto di essere sostenibile nel tempo, di avere prospettive di continuità e sviluppo futuro e di essere replicabile. Capacità dell'Organizzazione di compartecipare al progetto con risorse aggiuntive.*	max 15
TOTALE	**max. 100**

FSC Fondo per lo Sviluppo e la Coesione
UNIONE EUROPEA
Presidenza del Consiglio dei Ministri
REGIONE PUGLIA Assessorato alle Politiche Giovanili
a·r·t·i Agenzia regionale per la tecnologia e l'innovazione

Per l'attribuzione del punteggio, si procederà a moltiplicare il punteggio massimo previsto per ciascun criterio per i moltiplicatori corrispondenti ai seguenti giudizi:

Giudizio	Moltiplicatore
Eccellente	1
Buono	0,8
Sufficiente	0,6
Insufficiente	0,4
Scarso	0,2

Al termine della procedura di valutazione, la commissione genererà una graduatoria di merito costituita dai progetti che avranno superato la soglia minima di idoneità pari a 60 punti su 100.

L'Organizzazione proponente, il cui progetto abbia superato la soglia minima di idoneità pari a 60/100 e abbia ricevuto il punteggio maggiore tra le proposte candidate, sarà convocata a partecipare alla successiva fase di co-progettazione (punto B del precedente art. 4) per la strutturazione del progetto definitivo (come da successivo art. 12).

In caso di più proposte classificate con pari punteggio il vincitore verrà individuato mediante sorteggio pubblico.

12. ADEMPIMENTI SUCCESSIVI ALLA VALUTAZIONE

Così come descritto nel precedente art. 4, ARTI, a conclusione della valutazione, individua l'Organizzazione giovanile da convocare al successivo tavolo di co-progettazione, previa verifica preliminare della regolarità degli atti e delle dichiarazioni inoltrate in fase di candidatura e il mantenimento dei requisiti. ARTI si riserva di procedere con la fase di co-progettazione nelle more della verifica dei requisiti dichiarati in sede di candidatura.

Durante il tavolo di co-progettazione verrà presentato il progetto preliminare predisposto dal soggetto selezionato e si procederà alla sua discussione critica per la definizione di un progetto esecutivo condiviso fra le parti coinvolte (come descritto nel precedente art. 4).

Al tavolo di co-progettazione parteciperanno:

› la Regione Puglia rappresentata dalla Dirigente della Sezione Politiche Giovanili e Innovazione sociale o un suo delegato;

› ARTI, per il tramite di un componente del proprio staff a ciò delegato, che metterà in evidenza gli aspetti della proposta progettuale che, in sede di valutazione, sono stati considerati di maggiore rilevanza e/o di maggiore criticità;

› l'Ente proprietario dell'immobile interessato, rappresentato dal Responsabile Unico del Procedimento o suo delegato;

› l'Organizzazione giovanile individuata, per il tramite del proprio Referente o suo delegato, che potrà avvalersi per gli aspetti tecnici di un proprio esperto.

La discussione critica dovrà tener conto dei seguenti elementi:

a) coerenza delle variazioni e delle integrazioni da apportare al progetto preliminare con gli elementi essenziali del bando (non devono alterare le condizioni che hanno determinato la scelta dei soggetti con cui cooperare);

b) rispondenza del progetto esecutivo con le finalità del presente Avviso (descritti al precedente art. 2), con le caratteristiche della proposta preliminare valutate e con gli ambiti di intervento indicati dall'Ente nell'Allegato 1;

c) attività da realizzare e adeguata allocazione delle risorse. In questa fase, il piano delle attività ed il piano dei costi potranno essere riorganizzati senza che venga alterato il contributo richiesto in sede di candidatura.

L'assenza, senza alcuna motivazione o preavviso, da parte dell'Organizzazione giovanile al tavolo di co-progettazione comporta la decadenza dal diritto di concludere la fase di co-progettazione. ARTI si riserva la facoltà di convocare al tavolo di co-progettazione il soggetto che, superata la soglia minima di idoneità, ha conseguito il punteggio immediatamente inferiore nella graduatoria di merito.

Nell'ipotesi in cui, durante il tavolo di co-progettazione, non si pervenga alla costruzione di un progetto unitario condiviso, ovvero ad un progetto definitivo che rispetti i principi di sostenibilità ed innovatività alla base della procedura di co-progettazione, ARTI, valutate le cause che hanno portato al mancato perfezionamento del tavolo di co-progettazione, si riserva la facoltà di revocare la procedura.

FSC Fondo per lo Sviluppo e la Coesione
UNIONE EUROPEA
Presidenza del Consiglio dei Ministri
REGIONE PUGLIA Assessorato alle Politiche Giovanili
a·r·t·i Agenzia regionale per la tecnologia e l'innovazione

13. ACCORDO DI COLLABORAZIONE

Così come descritto nel precedente art. 4, a conclusione del tavolo di co-progettazione verrà stipulato, tra ARTI, Ente titolare dello spazio e Organizzazione giovanile selezionata un Accordo di collaborazione fra le parti.

L'Accordo, da stipularsi in forma di convenzione, è finalizzato all'attivazione della partnership fra pubblico e privato sociale per l'esercizio condiviso della funzione di produzione ed erogazione degli interventi sociali previsti dal progetto definito in sede di co-progettazione. L'Accordo, inoltre, non ha rilevanza economica in quanto, come descritto nel precedente art. 7, è basato sul mero rimborso spese a piè di lista dei costi effettivamente sostenuti dall'Organizzazione giovanile selezionata nell'ambito del progetto oggetto della convenzione.

In particolare, l'Accordo di collaborazione, come da schema Allegato 3, contiene i seguenti elementi:

- oggetto dell'Accordo;
- durata;
- contributo per la realizzazione degli interventi e modalità di rimborso delle spese;
- impegni dell'Organizzazione giovanile, dell'Ente titolare dello spazio e dell'Agenzia Regionale per la Tecnologia e l'Innovazione (ARTI);
- monitoraggio, verifiche e controlli;
- inadempienze e risoluzione;
- coperture assicurative;
- controversie;
- trattamento dei dati personali.

All'Accordo di collaborazione verranno allegati:

a) il progetto definitivo discusso e condiviso durante il tavolo di co-progettazione, di cui al precedente art. 12;

b) il contratto di comodato d'uso gratuito dello spazio messo a disposizione dall'Ente titolare in favore dell'Organizzazione giovanile selezionata per la realizzazione delle attività co-progettate.

FSC Fondo per lo Sviluppo e la Coesione
UNIONE EUROPEA
Presidenza del Consiglio dei Ministri
REGIONE PUGLIA Assessorato alle Politiche Giovanili
a·r·t·i Agenzia regionale per la tecnologia e l'innovazione

14. MODALITÀ DI EROGAZIONE DEL CONTRIBUTO E RIMBORSO DELLE SPESE

L'erogazione del contributo è condizionata all'esecuzione delle attività co-progettate, alla corretta rendicontazione delle spese effettivamente sostenute (in coerenza con quanto previsto all'art. 8 del presente Avviso "Spese ammissibili") e al raggiungimento degli obiettivi e dei risultati condivisi in sede di co-progettazione e riportati nel progetto definitivo.

Il contributo ammesso verrà erogato attraverso una prima tranche in acconto, in misura del 30% del contributo ammesso, a seguito dell'effettivo avvio delle attività co-progettate.

La seconda e la terza tranche, pari rispettivamente al 30% del contributo ammesso, saranno erogate in acconto a seguito del raggiungimento dei risultati intermedi di progetto (milestone) definiti nel tavolo di co-progettazione, della corretta rendicontazione delle spese ammissibili effettivamente sostenute (per un importo complessivo almeno pari alla precedente tranche di finanziamento) e della presentazione di un'apposita relazione sulle attività realizzate.

La quarta e ultima tranche sarà erogata a saldo, nella misura del 10% del contributo ammesso, previo raggiungimento dei risultati finali di progetto definiti nel tavolo di co-progettazione e verifica da parte dell'ARTI, con il contributo dell'Ente titolare dello spazio, della seguente documentazione giustificativa amministrativo-contabile finale: dettagliata relazione finale contenente la descrizione delle attività realizzate (unitamente ad ogni elemento utile a dimostrare l'effettivo raggiungimento degli output conseguiti in rapporto a quanto previsto nel progetto di dettaglio), elenco delle spese sostenute durante l'intero periodo di realizzazione del progetto definitivo.

Nel caso in cui, a consuntivo, il totale delle spese ammissibili sostenute risultasse inferiore a quanto previsto nel piano dei costi, la misura del contributo a rimborso verrà ridotta in misura corrispondente.

In relazione alle erogazioni sopra indicate, l'organizzazione beneficiaria dovrà assolvere gli obblighi di tracciabilità previsti dalla vigente normativa.

15. MODIFICHE AL PROGETTO DEFINITIVO

ARTI può autorizzare eventuali variazioni al progetto definitivo, previa richiesta motivata e dettagliata da parte del soggetto co-progettante. In alternativa, le eventuali modifiche potranno essere concordate in sede di nuovo tavolo di co-progettazione, utile a rideterminare gli obiettivi e le attività di progetto.

In sede di verifica della rendicontazione non saranno riconosciute le spese variate rispetto al piano dei costi condiviso e non debitamente autorizzate.

Le richieste di modifica non potranno in nessun caso riguardare l'importo del contributo assegnato, e saranno considerate ammissibili solo ove non incidano sugli elementi costitutivi del progetto selezionato e co-progettato.

FSC Fondo per lo Sviluppo e la Coesione
UNIONE EUROPEA
Presidenza del Consiglio dei Ministri
REGIONE PUGLIA Assessorato alle Politiche Giovanili
a·r·t·i Agenzia regionale per la tecnologia e l'innovazione

16. MONITORAGGIO, CONTROLLI E REVOCHE

In ogni fase del procedimento e nel corso della realizzazione delle attività progettuali ARTI, in collaborazione con l'Ente proprietario, può disporre incontri periodici di raccordo con l'obiettivo di creare sinergie e monitorare lo stato di avanzamento del progetto, nonché effettuare controlli ed ispezioni sull'esecuzione delle attività stesse, sulle dichiarazioni rese e sulla documentazione presentata, al fine di verificare l'effettivo e corretto rispetto delle previsioni progettuali. L'Organizzazione beneficiaria è tenuta a partecipare agli incontri di monitoraggio e consentire i controlli e le ispezioni, fornendo tempestivamente ogni opportuna informazione, mettendo a disposizione proprio personale, nonché la documentazione tecnica e contabile necessaria.

Per tutto il periodo di svolgimento del progetto, l'Organizzazione beneficiaria si impegna a segnalare tempestivamente ad ARTI ogni criticità e circostanza interna o esterna che possa compromettere il buon andamento del progetto e/o il conseguimento degli obiettivi dichiarati nel progetto candidato e nel progetto definitivo.

Il contributo sarà soggetto a revoca, anche parziale, nei casi in cui il soggetto risulti inadempiente rispetto alle prescrizioni previste dall'Accordo di collaborazione sottoscritto dalle parti ed i relativi allegati.

17. TRATTAMENTO DEI DATI PERSONALI

Ai sensi del Regolamento UE 2016/679 i dati richiesti dal presente Avviso e dal formulario saranno utilizzati esclusivamente per le finalità previste dal bando stesso e saranno oggetto di trattamento svolto con o senza l'ausilio di strumenti informatici nel pieno rispetto della normativa sopra richiamata e degli obblighi di riservatezza ai quali sono tenute la Pubblica Amministrazione.

ARTI - Agenzia Regionale per la Tecnologia e l'Innovazione provvederà alla pubblicazione dei risultati della valutazione e dei dati relativi alla proposta progettuale ammessa a finanziamento, così come previsto dal D.Lgs n.33 del 14 marzo 2013.

La Regione Puglia, ARTI e l'Ente proprietario si riservano la facoltà di utilizzare per scopi divulgativi i dati e le informazioni relativi alle proposte progettuali pervenute.

18. FORO COMPETENTE

Per eventuali controversie relative al presente bando si dichiara competente il Foro di Bari.

19. ASSISTENZA TECNICA ALLA COMPILAZIONE DEL FORMULARIO DI CANDIDATURA ONLINE COMPETENTE

È possibile richiedere assistenza tecnica sul formulario di candidatura online attraverso la compilazione del form presente nella sezione contatti della piattaforma luoghicomuni.regione.puglia.it e la selezione dello specifico argomento di interesse.

L'assistenza tecnica potrà essere assicurata fino a 48 ore prima dei termini per la presentazione delle candidature, nei giorni lavorativi dal lunedì al venerdì e nei seguenti orari 9:00-13:00 e 14:00-18:00; diversamente ARTI non garantisce la tempestività dell'intervento.

20. INFORMAZIONI SUL PROCEDIMENTO

Il presente Avviso e i documenti complementari sono pubblicati sulla piattaforma regionale luoghicomuni.regione.puglia.it e nella sezione Amministrazione trasparente del sito www.arti.puglia.it.

Per eventuali informazioni o chiarimenti è possibile contattare ARTI ai seguenti recapiti: 0809674201 - luoghicomuni@arti.puglia.it.

Le Organizzazioni giovanili interessate a presentare proposte progettuali potranno richiedere ulteriori informazioni sul presente Avviso entro 5 giorni dal termine indicato al precedente art. 9.

Responsabile del procedimento è il dott. Francesco Addante – Direttore amministrativo di ARTI (f.addante@arti.puglia.it).

FSC Fondo per lo Sviluppo e la Coesione
UNIONE EUROPEA
Presidenza del Consiglio dei Ministri
REGIONE PUGLIA Assessorato alle Politiche Giovanili
a·r·t·i Agenzia regionale per la tecnologia e l'innovazione

ARTI PUGLIA

Luoghi comuni – Avviso N. 95 rivolto ad Organizzazioni Giovanili del Terzo Settore per la co-progettazione e la realizzazione di interventi di innovazione sociale all'interno dello spazio pubblico "Mercato delle Idee" via Trento angolo via Leonardo Da Vinci, Muro Leccese (LE).

REGIONE PUGLIA
Assessorato alle Politiche Giovanili

a·r·t·i
Agenzia regionale per la tecnologia e l'innovazione

Luoghi Comuni

diamo spazio ai giovani!

Avviso N. 95 rivolto ad Organizzazioni Giovanili del Terzo Settore per la co-progettazione e la realizzazione di interventi di innovazione sociale all'interno dello spazio pubblico

"Mercato delle Idee"

via Trento angolo via Leonardo Da Vinci, Muro Leccese (LE)

FSC Fondo per lo Sviluppo e la Coesione

UNIONE EUROPEA

Presidenza del Consiglio dei Ministri
DIPARTIMENTO DELLA GIOVENTÙ E DEL SERVIZIO CIVILE NAZIONALE

SOMMARIO

		p.
1.	Inquadramento normativo	3
2.	Finalità e oggetto dell'Avviso	4
3.	Soggetti proponenti	5
4.	Procedura di co-progettazione	6
5.	Contenuti della proposta progettuale	7
6.	Durata	8
7.	Risorse a disposizione	8
8.	Spese ammissibili	8
9.	Modalità e termini di presentazione delle proposte	10
10.	Cause di esclusione	11
11.	Valutazione delle proposte progettuali	12
12.	Adempimenti successivi alla valutazione	13
13.	Accordo di collaborazione	15
14.	Modalità di erogazione del contributo e rimborso delle spese	16
15.	Modifiche al progetto definitivo	16
16.	Monitoraggio, controlli e revoche	17
17.	Trattamento dei dati personali	17
18.	Foro competente	17
19.	Assistenza tecnica alla compilazione del formulario di candidatura online	18
20.	Informazioni sul procedimento	18

FSC Fondo per lo Sviluppo e la Coesione
UNIONE EUROPEA
Presidenza del Consiglio dei Ministri
REGIONE PUGLIA Assessorato alle Politiche Giovanili
a·r·t·i Agenzia regionale per la tecnologia e l'innovazione

1. INQUADRAMENTO NORMATIVO

1. Decreto del Presidente della Repubblica del 28 dicembre 2000, n. 445 "Disposizioni legislative in materia di documentazione amministrativa";

2. Regolamento (UE) 2016/679 relativo alla protezione delle persone fisiche con riguardo al trattamento dei dati personali;

3. Legge 7 agosto 1990, n. 241 "Nuove norme in materia di procedimento amministrativo e di diritto di accesso ai documenti amministrativi" e s.m.i.;

4. Decreto del Presidente del Consiglio dei Ministri 30 marzo 2001 "Atto di indirizzo e coordinamento sui sistemi di affidamento dei servizi alla persona ai sensi dell'art. 5 della legge 8 novembre 2000, n. 328";

6. Decreto Legislativo 3 luglio 2017, n. 117 "Codice del Terzo Settore, a norma dell'articolo 1, comma 2, lettera b), della legge 6 giugno 2016, n. 106" e ss.mm.ii.;

7. Delibera n. 32 del 20 gennaio 2016 dell'Autorità Nazionale Anticorruzione "Linee guida per l'affidamento di servizi a enti del Terzo Settore e alle cooperative sociali";

8. Regolamento (UE) n. 1304/2013 del Parlamento europeo e del Consiglio del 17 dicembre 2013 relativo al Fondo Sociale Europeo e che abroga il regolamento (CE) n. 1081/2006 del Consiglio;

9. Deliberazione della Giunta regionale in materia di Politiche giovanili n. 1922 del 30/11/2016;

10. Deliberazione della Giunta regionale n. 1323 del 18/7/2018 di approvazione della scheda–progetto "Luoghi Comuni", quale nuova misura di attivazione giovanile attraverso la rivitalizzazione di spazi pubblici sottoutilizzati da trasformare in nuovi luoghi per le comunità locali, a valere sul Patto per lo sviluppo della Regione Puglia (FSC 2014/20) - azione "Interventi a sostegno dell'inclusione sociale e del social housing per i giovani e le fasce deboli della popolazione;

11. Determinazione Dirigenziale n. 98 del 07/11/2018 con cui la Sezione Politiche Giovanili e Innovazione sociale della Regione Puglia ha approvato l'"Avviso per manifestazione di interesse rivolto ad Enti pubblici per la rivitalizzazione tramite co-progettazione di spazi sottoutilizzati attraverso iniziative di innovazione sociale";

10. Deliberazione della Giunta regionale in materia di Politiche giovanili n. 1922 del 30 novembre 2016 avente ad oggetto "Fondo Nazionale per le Politiche Giovanili anno 2010 rivenienti dalla Presidenza del Consiglio dei Ministri – Dipartimento della Gioventù e Servizio Civile Nazionale. Variazione al Bilancio 2016 ex art. 51, comma 2 del D. Lgs. 118/2011 come integrato dal D. Lgs. 10 agosto 2014 n. 126 e approvazione Schema di Accordo con Arti";

11. Legge 11 settembre 2020 n. 120 che ha convertito il Decreto Legge n. 76 art. 24 del 16 luglio 2020 recante "Misure urgenti per la semplificazione e l'innovazione digitale";

12. Determinazione Dirigenziale n. 25 del 23/02/2021 con cui la Sezione Politiche Giovanili e Innovazione sociale della Regione Puglia ha riapprovato l'Avviso per gli Enti pubblici ed i relativi allegati, di cui all'A.D. 98 del 07/11/2018, adeguando le modalità di candidatura, ai sensi della Legge n. 120 dell'11 settembre 2020;

13. Atto Deliberativo numero 15 del 28/01/2021 con cui l'Ente pubblico Comune di Muro Leccese ha aderito all'iniziativa regionale "Luoghi Comuni".

2. FINALITÀ E OGGETTO DELL'AVVISO

Il presente Avviso, nell'ambito dell'iniziativa regionale denominata "Luoghi Comuni", intende:

› supportare interventi innovativi e sperimentali, promossi da Organizzazioni giovanili impegnate nel Terzo Settore, capaci di coinvolgere le comunità locali nei processi di riuso e valorizzazione degli spazi pubblici sottoutilizzati;

› sostenere gruppi di giovani che, attraverso progetti di tutela e valorizzazione del territorio, di inclusione sociale e cittadinanza attiva, vogliano mettersi alla prova, sperimentarsi sul campo, scoprire opportunità e vocazioni professionali partendo dai problemi e dalle opportunità del territorio;

› favorire la creazione di competenze utili per l'inserimento dei giovani nel mercato del lavoro, in un settore, come quello dell'innovazione sociale, che offre interessanti prospettive di crescita;

› aumentare il numero di luoghi per la creatività e l'apprendimento dedicati ai giovani pugliesi e ad iniziative di innovazione sociale;

› riattivare lo spazio pubblico sottoutilizzato di cui alla scheda descrittiva (Allegato 1), parte integrante del presente Avviso.

Nello specifico, attraverso il presente Avviso, si intende sostenere progetti di innovazione sociale promossi da Organizzazioni giovanili del Terzo Settore che dovranno:

› favorire processi di animazione sociale e partecipazione collettiva utili ad alimentare nuove forme di fruizione dello spazio da parte delle comunità locali;

› contribuire allo sviluppo delle competenze e delle capacità inespresse dei giovani per una loro crescita professionale;

› mettere a valore le potenzialità dello spazio pubblico e migliorare la sua riconoscibilità sul territorio;

› rispondere ai bisogni delle comunità sperimentando soluzioni ed interventi capaci di generare nuove relazioni sociali e nuove collaborazioni.

Il presente Avviso rientra nella procedura della co-progettazione, di cui all'art. 55 commi I e III del Decreto Legislativo 3 luglio 2017 n. 117 e ss.mm.ii, ed ha la finalità di attivare un Accordo procedimentale di collaborazione fra pubblico e privato che ha per oggetto la definizione e la realizzazione di progetti innovativi e sperimentali in ambito sociale e che trova il proprio fondamento nei principi di sussidiarietà, trasparenza, partecipazione e sostegno dell'impegno privato nella funzione sociale. Il ricorso alle procedure di cui al Codice del Terzo settore è dunque motivato sia dal preminente valore sociale delle attività oggetto del presente Avviso, sia dal particolare riconoscimento delle finalità civiche, solidaristiche e di utilità sociale degli

FSC Fondo per lo Sviluppo e la Coesione
UNIONE EUROPEA
Presidenza del Consiglio dei Ministri
REGIONE PUGLIA Assessorato alle Politiche Giovanili
a·r·t·i Agenzia regionale per la tecnologia e l'innovazione

Enti del Terzo Settore, che svolgono attività di interesse generale non perseguendo finalità lucrative.

L'Avviso inoltre intende rispondere ai fabbisogni e agli obiettivi espressi dall'Ente pubblico in sede di candidatura dello spazio: alle specificità del contesto territoriale e sociale in cui il bene è inserito, alle caratteristiche fisiche dello spazio, alle sue peculiarità strutturali ed agli ambiti di intervento prioritari individuati dall'Ente nel proprio Atto deliberativo di adesione all'iniziativa.

3. SOGGETTI PROPONENTI

Considerate le finalità e l'oggetto del presente Avviso, possono presentare proposte progettuali le Organizzazioni giovanili costituite in una delle forme giuridiche previste dall'art. 4, comma 1, del Decreto Legislativo 3 luglio 2017, n. 117 e ss.mm.ii "Codice del Terzo settore", ovvero: le organizzazioni di volontariato, le associazioni di promozione sociale, gli enti filantropici, le imprese sociali incluse le cooperative sociali, le reti associative, le società di mutuo soccorso, le associazioni riconosciute o non riconosciute, le fondazioni e gli altri enti di carattere privato diversi dalle società costituite per il perseguimento senza scopo di lucro di finalità civiche o solidaristiche e di utilità sociale (mediante lo svolgimento di una o più attività di interesse generale in forma di azione volontaria o di erogazione gratuita di denaro, beni o servizi, o di mutualità o di produzione o scambio di beni o servizi).

Le Organizzazioni giovanili, al momento della presentazione della candidatura, devono essere in possesso dei seguenti requisiti:

› avere almeno una sede legale o operativa in Puglia;

› avere il proprio organo di amministrazione (consiglio direttivo, consiglio di amministrazione etc.) composto in maggioranza da giovani di età compresa tra 18 e 35 anni. I componenti dell'organo di amministrazione non potranno essere sostituiti durante lo svolgimento del progetto. Eventuali modifiche che si dovessero rendere necessarie, saranno ammissibili solo se debitamente motivate e comunicate ad ARTI. In caso di modifica, l'Organizzazione dovrà comunque garantire il mantenimento del requisito della maggioranza dei componenti dell'organo di amministrazione di età compresa tra 18 e 35 anni;

› essere iscritte al Registro Unico Nazionale del Terzo settore (RUNTS). Nelle more dell'istituzione del RUNTS, ai sensi dell'articolo 101 commi 2 e 3 del Codice del Terzo Settore, il requisito si intende soddisfatto attraverso l'iscrizione delle Organizzazioni ad uno dei registri attualmente previsti dalle normative di settore. Il requisito si intende altresì soddisfatto qualora l'Organizzazione giovanile abbia presentato l'istanza per l'iscrizione al RUNTS ovvero ad uno dei registri del Terzo Settore attualmente previsti dalle normative vigenti. In tale ipotesi il perfezionamento dell'iscrizione deve avvenire prima della stipula dell'Accordo di collaborazione di cui al successivo art. 4, lett. C);

› non essere nelle condizioni previste dall'art. 80 del D.Lgs. 50/2016 e s.m.i. che precludono la possibilità di contrarre con la pubblica amministrazione.

Inoltre, non sono ammesse a candidare proposte progettuali Organizzazioni giovanili del Terzo settore in forma associata (ad es. ATS/RTS).

FSC Fondo per lo Sviluppo e la Coesione
UNIONE EUROPEA
Presidenza del Consiglio dei Ministri
REGIONE PUGLIA Assessorato alle Politiche Giovanili
a·r·t·i Agenzia regionale per la tecnologia e l'innovazione

Tuttavia, il soggetto proponente può attivare partenariati con altri soggetti (ad esempio altri attori sociali, imprese, scuole, università, etc.) che intendono sostenere il progetto. Le eventuali partnership dovranno essere attestate da documenti sottoscritti dai rappresentanti legali dell'ente/organizzazione partner (lettere di gradimento, lettere di intenti, atti deliberativi etc.) dai quali sia possibile evincere l'oggetto e le modalità con cui si concretizza il sostegno al progetto. La natura e l'ampiezza delle partnership non costituiscono uno specifico criterio premiale in sede di valutazione, ma verranno considerate esclusivamente in relazione agli obiettivi e ai contenuti del progetto.

4. PROCEDURA DI CO-PROGETTAZIONE

La co-progettazione, intesa come forma di collaborazione tra le amministrazioni pubbliche e soggetti del terzo settore, si svolge in tre fasi distinte:

A) Selezione dell'Organizzazione del Terzo Settore
In questa fase le Organizzazioni giovanili del Terzo settore candidano una proposta progettuale preliminare in base a quanto previsto dall'art. 9 del presente Avviso.
A conclusione dei termini di scadenza del presente Avviso, ARTI (Agenzia Regionale per la Tecnologia e l'Innovazione) procede alla:

› verifica del rispetto di termini e modalità di presentazione delle candidature e del possesso dei requisiti da parte dei soggetti candidati;

› valutazione delle proposte progettuali preliminari con attribuzione di un punteggio in base ai criteri indicati all'art. 11 del presente Avviso;

› verifica in ordine alla regolarità degli atti e delle dichiarazioni presenti nella documentazione di cui all'art. 9 del presente Avviso;

› individuazione del soggetto che partecipa alla fase di co-progettazione descritta nella successiva fase B.

B) Co-progettazione
L'Organizzazione giovanile selezionata, la Regione Puglia, ARTI e l'Ente titolare dello spazio attivano il tavolo di co-progettazione, ovvero una discussione critica della proposta preliminare, finalizzata alla definizione di un progetto di dettaglio condiviso fra le parti coinvolte.

In particolare, la discussione ha l'obiettivo di:

› dettagliare le attività previste nella proposta preliminare affinché rispondano al meglio alle esigenze dell'Ente, del territorio e della comunità di riferimento;

› rafforzare la fattibilità della proposta progettuale;

› definire gli eventuali interventi di manutenzione ordinaria proposti in fase di candidatura.

FSC Fondo per lo Sviluppo e la Coesione
UNIONE EUROPEA
Presidenza del Consiglio dei Ministri
REGIONE PUGLIA Assessorato alle Politiche Giovanili
a·r·t·i Agenzia regionale per la tecnologia e l'innovazione

C) Convenzionamento
A conclusione del tavolo di co-progettazione ARTI, Ente titolare dello spazio e Organizzazione giovanile selezionata stipulano un Accordo di collaborazione che disciplina compiti, oneri e responsabilità nell'ambito delle attività da realizzare. All'Accordo viene allegato, per farne parte integrante, il progetto definitivo discusso e condiviso nella precedente fase B.

Contestualmente l'Organizzazione giovanile selezionata e l'Ente pubblico sottoscrivono un contratto di comodato d'uso gratuito dello spazio messo a disposizione (della durata di 24 mesi, eventualmente prorogabili), al fine di disciplinare termini e condizioni di utilizzo.

5. CONTENUTI DELLA PROPOSTA PROGETTUALE

La proposta progettuale deve essere adeguata alle caratteristiche fisiche e strumentali dello spazio in oggetto e al contesto territoriale e sociale di riferimento, e deve afferire ad almeno uno degli ambiti di intervento indicati dall'Ente titolare dello spazio in sede di adesione all'iniziativa Luoghi Comuni e descritti all'interno dell'Allegato 1.

Le informazioni relative allo spazio in oggetto, al contesto territoriale e sociale e agli ambiti di intervento, sono riportate all'interno dell'Allegato 1 al presente Avviso.

La proposta preliminare presentata dai soggetti di cui al precedente art. 3 deve contenere le seguenti informazioni:

- dati anagrafici del soggetto proponente;
- presentazione del soggetto proponente e del gruppo di lavoro;
- descrizione del progetto e delle attività previste;
- caratteristiche di innovazione sociale del progetto (impatti attesi sul territorio e sulle comunità di riferimento);
- comunità di riferimento, reti ed eventuali partner coinvolti;
- piano finanziario ed elementi di sostenibilità;
- eventuali interventi di manutenzione dello spazio previsti;
- modalità di compartecipazione del soggetto proponente alla co-progettazione[1];
- follow up del progetto.

La proposta progettuale dovrà essere redatta utilizzando l'apposito formulario online presente sulla piattaforma luoghicomuni.regione.puglia.it.

Le modalità di presentazione della proposta progettuale sono indicate nel successivo art. 9.

[1] L'Organizzazione giovanile dovrà mettere a disposizione risorse aggiuntive rispetto al finanziamento pubblico, intese come: beni immobili, attrezzature/strumentazioni, automezzi, risorse umane, capacità del soggetto candidato di reperire contributi e/o finanziamenti da parte di enti non pubblici, costo di coordinamento ed organizzazione delle attività, cura dei rapporti con l'Ente pubblico, presidio delle politiche di qualità. ("La co-progettazione e il codice degli appalti nell'affidamento dei servizi sociali", nota di approfondimento di ANCI – Associazione Nazionale dei Comuni Italiani di maggio 2017).

FSC Fondo per lo Sviluppo e la Coesione
UNIONE EUROPEA
Presidenza del Consiglio dei Ministri
REGIONE PUGLIA Assessorato alle Politiche Giovanili
a·r·t·i Agenzia regionale per la tecnologia e l'innovazione

6. DURATA

L'avvio delle attività, definite a seguito del tavolo di co-progettazione, è da intendersi a partire dalla data di inizio attività comunicata dall'Organizzazione giovanile a seguito della sottoscrizione dell'Accordo di Collaborazione di cui all'art. 13 del presente Avviso.

La durata complessiva del progetto è di 24 mesi. Le risorse disponibili, di cui al successivo art. 7, devono essere utilizzate nei primi 18 mesi e l'Organizzazione giovanile dovrà garantire con risorse autonome, a titolo di compartecipazione, il completamento delle attività nei successivi 6 mesi.

Il progetto deve avere uno svolgimento continuativo. Non è ammessa alcuna interruzione temporale.

7. RISORSE A DISPOSIZIONE

Le risorse a disposizione per il presente Avviso sono fino ad un massimo di euro 40.000. Il contributo riconosciuto è vincolato alla realizzazione di iniziative di innovazione sociale promosse da Organizzazioni giovanili del Terzo settore e finalizzate alla riattivazione dello spazio di cui all'Allegato 1.

Il contributo è da considerarsi quale rimborso spese a piè di lista che comprenda unicamente le spese vive documentate, correnti e non di investimento realizzate dall'Organizzazione giovanile, così come specificato nel successivo art. 8.

8. SPESE AMMISSIBILI

Per essere oggetto di rimborso, le spese rimborsabili devono essere:

› previste nel piano finanziario definito in sede di co-progettazione;

› imputabili direttamente alle attività previste dal progetto;

› sostenute nei primi 18 mesi di realizzazione del progetto;

› identificabili, controllabili ed attestate da documenti giustificativi sostenuti dal soggetto beneficiario.

FSC Fondo per lo Sviluppo e la Coesione
UNIONE EUROPEA
Presidenza del Consiglio dei Ministri
REGIONE PUGLIA Assessorato alle Politiche Giovanili
a·r·t·i Agenzia regionale per la tecnologia e l'innovazione

Nello specifico, sono ammissibili le seguenti tipologie di spese:

MACROVOCE DI SPESA	Voce di spesa	*Descrizione*
SPESE DI MANUTENZIONE ORDINARIA	Servizi di manutenzione ordinaria	*Acquisto di servizi e materiali per la manutenzione ordinaria dello spazio, funzionale alle attività progettuali.*
SPESE DI FUNZIONAMENTO	Risorse umane	*Costi relativi alle risorse umane direttamente e specificamente utilizzate per lo svolgimento delle attività progettuali.*
	Beni durevoli	*Acquisto e/o leasing di beni durevoli strettamente funzionali alla realizzazione delle attività progettuali.*
	Gestione attività	*Spese direttamente legate alla realizzazione delle attività progettuali (comunicazione, servizi, SIAE, cancelleria, noleggio breve di attrezzature etc.).*
	Altre spese generali	*Ulteriori costi di funzionamento sostenuti esclusivamente nell'ambito del progetto (spese di viaggio, spese assicurative, utenze etc.).*

Nello specifico, le spese di funzionamento devono essere superiori alle spese di manutenzione ordinaria.

L'IVA può costituire una spesa ammissibile solo se realmente e definitivamente sostenuta dal soggetto proponente.

Non sono ammissibili le seguenti tipologie di spese:

› spese non direttamente intestate e sostenute dal soggetto beneficiario;

› spese per la preparazione della proposta progettuale e la partecipazione al tavolo di co-progettazione di cui al successivo art. 12;

› spese non direttamente connesse alla realizzazione di attività progettuali.

Non sono altresì ammissibili eventuali remunerazioni riconosciute al personale volontario o al personale direttivo dell'Ente. Il rimborso spese relativo alla remunerazione di eventuale altro personale dipendente è ammissibile solo per funzioni esclusivamente e chiaramente riconducibili alla durata e allo svolgimento delle attività indicate nella proposta. Non sono in ogni caso ammissibili rimborsi spese di tipo forfettario, salvo quanto previsto all'art. 17 del D.Lgs 117/2017 "Codice del Terzo Settore" e ss.mm.ii.

9. MODALITÀ E TERMINI DI PRESENTAZIONE DELLE PROPOSTE

Le Organizzazioni giovanili del Terzo Settore che intendono partecipare al presente Avviso dovranno presentare la propria candidatura esclusivamente attraverso la piattaforma luoghicomuni.regione.puglia.it.

Ciascuna Organizzazione giovanile del Terzo Settore potrà presentare una sola candidatura al presente Avviso. Qualora dovessero essere inoltrate più candidature, verrà considerata valida solamente l'ultima pervenuta in ordine cronologico.

Le candidature potranno essere presentate entro le ore 12:00 del 14/12/2021.

La procedura di presentazione della candidatura si svolgerà nei seguenti step:

STEP 1
Registrazione dell'Organizzazione

Ogni Organizzazione giovanile del Terzo Settore interessata a partecipare al presente Avviso deve creare un profilo all'interno della piattaforma luoghicomuni.regione.puglia.it.

Per procedere alla registrazione, un referente dell'Organizzazione giovanile deve autenticarsi tramite la pagina "Accedi" utilizzando la propria identità digitale SPID (Sistema Pubblico di Identità Digitale) / CIE (Carta d'Identità Elettronica) / CNS (Carta Nazionale dei Servizi) utile all'accesso ai servizi online della Pubblica Amministrazione.

Una volta conclusa la registrazione, il referente dell'Organizzazione potrà accedere alla piattaforma tramite la propria identità digitale SPID / CIE / CNS.

STEP 2
Compilazione della candidatura

Dopo aver effettuato l'accesso utilizzando la propria identità digitale SPID / CIE / CNS, il referente dell'Organizzazione, tramite la propria bacheca, potrà aprire la candidatura a valere sullo spazio oggetto del presente Avviso e compilare l'apposito formulario online.

La candidatura può essere compilata in una o più sessioni. Il referente deve cliccare sul tasto "Salva" presente in ogni sezione per non perdere le informazioni inserite. Il referente deve compilare tutti i campi obbligatori previsti e caricare la seguente documentazione nei formati indicati in piattaforma:

› copia scansionata del documento di riconoscimento in corso di validità del legale rappresentante dell'Organizzazione proponente;

› curriculum dell'Organizzazione proponente;

› copia dei curriculum vitae dei componenti del gruppo di lavoro direttamente coinvolti nel progetto, firmati digitalmente o debitamente sottoscritti con allegati i relativi documenti di identità;

› eventuale copia delle lettere di sostegno al progetto, firmate digitalmente dai rappresentanti legali degli enti/organizzazioni sostenitrici o debitamente sottoscritte con allegati i relativi documenti di identità;

› eventuale allegato contenente altri documenti utili a descrivere la proposta progettuale.

STEP 3
Inoltro della domanda di candidatura

A pena di esclusione, la candidatura dovrà essere inoltrata tramite la seguente procedura:

a) il referente dell'Organizzazione proponente, terminato correttamente lo STEP 2, tramite il tasto convalida presente nel sistema, conferma la correttezza di tutti i dati e le informazioni inserite, compresi tutti gli allegati, e completa in tal modo la procedura di compilazione. La convalida della candidatura non consente ulteriori modifiche alle informazioni inserite;

b) il sistema telematico genera automaticamente un file .pdf contenente la Domanda di candidatura al presente Avviso (come da schema Allegato 2) con il codice pratica assegnato alla proposta candidata;

c) la Domanda di candidatura generata automaticamente dal sistema deve essere firmata digitalmente dal legale rappresentante dell'Organizzazione proponente, quindi caricata in formato .pdf o .p7m sulla stessa piattaforma telematica.

10. CAUSE DI ESCLUSIONE

Saranno esclusi dalla valutazione i progetti:

a) presentati da soggetti privi dei requisiti previsti dall'art. 3 del presente Avviso;
b) presentati con modalità differenti da quelle riportate all'art. 9 del presente Avviso;
c) pervenuti oltre il termine previsto all'art. 9 del presente Avviso;
d) privi di domanda di candidatura prevista dall'art. 9 del presente Avviso, STEP 3 punto c).

Saranno inoltre escluse dalla valutazione le proposte progettuali presentate da Organizzazioni giovanili che siano state selezionate per la co-progettazione di interventi a valere su altri spazi pubblici inseriti all'interno dell'iniziativa Luoghi Comuni, ovvero abbiano già beneficiato di risorse a valere sulla medesima iniziativa.

Resta altresì inteso che non saranno escluse dalla valutazione le proposte presentate da Organizzazioni giovanili selezionate per un altro intervento il cui iter di co-progettazione si sia concluso senza la sottoscrizione di un Accordo.

L'eventuale mancanza, incompletezza ed ogni altra irregolarità dei documenti previsti dall'art. 9, comprese eventuali irregolarità concernenti la sottoscrizione della domanda di candidatura, potrà essere sanata attraverso la procedura di soccorso istruttorio. All'Organizzazione proponente verrà assegnato un termine affinché siano resi, integrati o regolarizzati i documenti richiesti. In caso di mancato riscontro entro i termini stabiliti dalla richiesta stessa, l'Organizzazione proponente sarà esclusa dalla valutazione.

FSC Fondo per lo Sviluppo e la Coesione
UNIONE EUROPEA
Presidenza del Consiglio dei Ministri
REGIONE PUGLIA Assessorato alle Politiche Giovanili
a·r·t·i Agenzia regionale per la tecnologia e l'innovazione

11. VALUTAZIONE DELLE PROPOSTE PROGETTUALI

La valutazione verrà effettuata da una commissione composta da tre esperti di comprovata esperienza nell'ambito dell'innovazione sociale, nominata da ARTI con provvedimento del Direttore Amministrativo.
La Commissione procederà alla verifica del rispetto dei termini e delle modalità di presentazione delle candidature, alla verifica del possesso dei requisiti soggettivi e alla valutazione di merito delle proposte presentate. La procedura di valutazione verrà attivata anche in presenza di una sola proposta validamente pervenuta.

La valutazione delle proposte verrà svolta attribuendo ad ogni progetto un punteggio da 0 a 100 punti, in base ai criteri indicati di seguito.

MACROCRITERI / Criteri ed eventuali sub-criteri / *Descrizioni*	**PUNTI**
CARATTERISTICHE DEL PROPONENTE	
Esperienza e professionalità dei soggetti promotori *Esperienza e radicamento sul territorio del soggetto proponente, competenze e professionalità del gruppo di lavoro individuato in coerenza con le attività e gli obiettivi del progetto.*	max 20
CARATTERISTICHE E QUALITÀ DEL PROGETTO	
Qualità e coerenza progettuale *Coerenza tra il progetto e le caratteristiche dello spazio, l'analisi del contesto di riferimento e gli ambiti di intervento indicati dall'Ente proprietario. Chiarezza nella definizione degli obiettivi e dei relativi output.*	max 20
Impatto sul territorio e sulle comunità di riferimento *Capacità del progetto di avere impatto positivo sul territorio, di migliorare il bene pubblico interessato dall'intervento, di contribuire allo sviluppo sociale ed economico delle comunità di riferimento. Capacità del progetto di attivare le giovani generazioni, di favorire processi inclusivi e aperti alle comunità di riferimento e di aumentare la fruibilità e la funzione sociale dello spazio.*	max 20
Valore innovativo del progetto *Capacità del progetto di contribuire in maniera innovativa ai bisogni del territorio e di innescare nuove relazioni e collaborazioni sociali.*	max 10
CONGRUITÀ E SOSTENIBILITÀ DEL PIANO ECONOMICO-FINANZIARIO	
Congruità tra le attività ed il piano dei costi *Corretta articolazione del piano dei costi e coerenza con gli obiettivi e attività proposte.*	max 15
Sostenibilità, follow-up e replicabilità del progetto di innovazione sociale *Capacità del progetto di essere sostenibile nel tempo, di avere prospettive di continuità e sviluppo futuro e di essere replicabile. Capacità dell'Organizzazione di compartecipare al progetto con risorse aggiuntive.*	max 15
TOTALE	**max. 100**

FSC Fondo per lo Sviluppo e la Coesione
UNIONE EUROPEA
Presidenza del Consiglio dei Ministri
REGIONE PUGLIA Assessorato alle Politiche Giovanili
a·r·t·i Agenzia regionale per la tecnologia e l'innovazione

Per l'attribuzione del punteggio, si procederà a moltiplicare il punteggio massimo previsto per ciascun criterio per i moltiplicatori corrispondenti ai seguenti giudizi:

Giudizio	Moltiplicatore
Eccellente	1
Buono	0,8
Sufficiente	0,6
Insufficiente	0,4
Scarso	0,2

Al termine della procedura di valutazione, la commissione genererà una graduatoria di merito costituita dai progetti che avranno superato la soglia minima di idoneità pari a 60 punti su 100.

L'Organizzazione proponente, il cui progetto abbia superato la soglia minima di idoneità pari a 60/100 e abbia ricevuto il punteggio maggiore tra le proposte candidate, sarà convocata a partecipare alla successiva fase di co-progettazione (punto B del precedente art. 4) per la strutturazione del progetto definitivo (come da successivo art. 12).

In caso di più proposte classificate con pari punteggio il vincitore verrà individuato mediante sorteggio pubblico.

12. ADEMPIMENTI SUCCESSIVI ALLA VALUTAZIONE

Così come descritto nel precedente art. 4, ARTI, a conclusione della valutazione, individua l'Organizzazione giovanile da convocare al successivo tavolo di co-progettazione, previa verifica preliminare della regolarità degli atti e delle dichiarazioni inoltrate in fase di candidatura e il mantenimento dei requisiti. ARTI si riserva di procedere con la fase di co-progettazione nelle more della verifica dei requisiti dichiarati in sede di candidatura.

Durante il tavolo di co-progettazione verrà presentato il progetto preliminare predisposto dal soggetto selezionato e si procederà alla sua discussione critica per la definizione di un progetto esecutivo condiviso fra le parti coinvolte (come descritto nel precedente art. 4).

Al tavolo di co-progettazione parteciperanno:

› la Regione Puglia rappresentata dalla Dirigente della Sezione Politiche Giovanili e Innovazione sociale o un suo delegato;

› ARTI, per il tramite di un componente del proprio staff a ciò delegato, che metterà in evidenza gli aspetti della proposta progettuale che, in sede di valutazione, sono stati considerati di maggiore rilevanza e/o di maggiore criticità;

› l'Ente proprietario dell'immobile interessato, rappresentato dal Responsabile Unico del Procedimento o suo delegato;

› l'Organizzazione giovanile individuata, per il tramite del proprio Referente o suo delegato, che potrà avvalersi per gli aspetti tecnici di un proprio esperto.

La discussione critica dovrà tener conto dei seguenti elementi:

a) coerenza delle variazioni e delle integrazioni da apportare al progetto preliminare con gli elementi essenziali del bando (non devono alterare le condizioni che hanno determinato la scelta dei soggetti con cui cooperare);

b) rispondenza del progetto esecutivo con le finalità del presente Avviso (descritti al precedente art. 2), con le caratteristiche della proposta preliminare valutate e con gli ambiti di intervento indicati dall'Ente nell'Allegato 1;

c) attività da realizzare e adeguata allocazione delle risorse. In questa fase, il piano delle attività ed il piano dei costi potranno essere riorganizzati senza che venga alterato il contributo richiesto in sede di candidatura.

L'assenza, senza alcuna motivazione o preavviso, da parte dell'Organizzazione giovanile al tavolo di co-progettazione comporta la decadenza dal diritto di concludere la fase di co-progettazione. ARTI si riserva la facoltà di convocare al tavolo di co-progettazione il soggetto che, superata la soglia minima di idoneità, ha conseguito il punteggio immediatamente inferiore nella graduatoria di merito.

Nell'ipotesi in cui, durante il tavolo di co-progettazione, non si pervenga alla costruzione di un progetto unitario condiviso, ovvero ad un progetto definitivo che rispetti i principi di sostenibilità ed innovatività alla base della procedura di co-progettazione, ARTI, valutate le cause che hanno portato al mancato perfezionamento del tavolo di co-progettazione, si riserva la facoltà di revocare la procedura.

FSC Fondo per lo Sviluppo e la Coesione
UNIONE EUROPEA
Presidenza del Consiglio dei Ministri
REGIONE PUGLIA Assessorato alle Politiche Giovanili
a·r·t·i Agenzia regionale per la tecnologia e l'innovazione

13. ACCORDO DI COLLABORAZIONE

Così come descritto nel precedente art. 4, a conclusione del tavolo di co-progettazione verrà stipulato, tra ARTI, Ente titolare dello spazio e Organizzazione giovanile selezionata un Accordo di collaborazione fra le parti.

L'Accordo, da stipularsi in forma di convenzione, è finalizzato all'attivazione della partnership fra pubblico e privato sociale per l'esercizio condiviso della funzione di produzione ed erogazione degli interventi sociali previsti dal progetto definito in sede di co-progettazione. L'Accordo, inoltre, non ha rilevanza economica in quanto, come descritto nel precedente art. 7, è basato sul mero rimborso spese a piè di lista dei costi effettivamente sostenuti dall'Organizzazione giovanile selezionata nell'ambito del progetto oggetto della convenzione.

In particolare, l'Accordo di collaborazione, come da schema Allegato 3, contiene i seguenti elementi:

- oggetto dell'Accordo;
- durata;
- contributo per la realizzazione degli interventi e modalità di rimborso delle spese;
- impegni dell'Organizzazione giovanile, dell'Ente titolare dello spazio e dell'Agenzia Regionale per la Tecnologia e l'Innovazione (ARTI);
- monitoraggio, verifiche e controlli;
- inadempienze e risoluzione;
- coperture assicurative;
- controversie;
- trattamento dei dati personali.

All'Accordo di collaborazione verranno allegati:

a) il progetto definitivo discusso e condiviso durante il tavolo di co-progettazione, di cui al precedente art. 12;

b) il contratto di comodato d'uso gratuito dello spazio messo a disposizione dall'Ente titolare in favore dell'Organizzazione giovanile selezionata per la realizzazione delle attività co-progettate.

FSC Fondo per lo Sviluppo e la Coesione
UNIONE EUROPEA
Presidenza del Consiglio dei Ministri
REGIONE PUGLIA Assessorato alle Politiche Giovanili
a·r·t·i Agenzia regionale per la tecnologia e l'innovazione

14. MODALITÀ DI EROGAZIONE DEL CONTRIBUTO E RIMBORSO DELLE SPESE

L'erogazione del contributo è condizionata all'esecuzione delle attività co-progettate, alla corretta rendicontazione delle spese effettivamente sostenute (in coerenza con quanto previsto all'art. 8 del presente Avviso "Spese ammissibili") e al raggiungimento degli obiettivi e dei risultati condivisi in sede di co-progettazione e riportati nel progetto definitivo.

Il contributo ammesso verrà erogato attraverso una prima tranche in acconto, in misura del 30% del contributo ammesso, a seguito dell'effettivo avvio delle attività co-progettate.

La seconda e la terza tranche, pari rispettivamente al 30% del contributo ammesso, saranno erogate in acconto a seguito del raggiungimento dei risultati intermedi di progetto (milestone) definiti nel tavolo di co-progettazione, della corretta rendicontazione delle spese ammissibili effettivamente sostenute (per un importo complessivo almeno pari alla precedente tranche di finanziamento) e della presentazione di un'apposita relazione sulle attività realizzate.

La quarta e ultima tranche sarà erogata a saldo, nella misura del 10% del contributo ammesso, previo raggiungimento dei risultati finali di progetto definiti nel tavolo di co-progettazione e verifica da parte dell'ARTI, con il contributo dell'Ente titolare dello spazio, della seguente documentazione giustificativa amministrativo-contabile finale: dettagliata relazione finale contenente la descrizione delle attività realizzate (unitamente ad ogni elemento utile a dimostrare l'effettivo raggiungimento degli output conseguiti in rapporto a quanto previsto nel progetto di dettaglio), elenco delle spese sostenute durante l'intero periodo di realizzazione del progetto definitivo.

Nel caso in cui, a consuntivo, il totale delle spese ammissibili sostenute risultasse inferiore a quanto previsto nel piano dei costi, la misura del contributo a rimborso verrà ridotta in misura corrispondente.

In relazione alle erogazioni sopra indicate, l'organizzazione beneficiaria dovrà assolvere gli obblighi di tracciabilità previsti dalla vigente normativa.

15. MODIFICHE AL PROGETTO DEFINITIVO

ARTI può autorizzare eventuali variazioni al progetto definitivo, previa richiesta motivata e dettagliata da parte del soggetto co-progettante. In alternativa, le eventuali modifiche potranno essere concordate in sede di nuovo tavolo di co-progettazione, utile a rideterminare gli obiettivi e le attività di progetto.

In sede di verifica della rendicontazione non saranno riconosciute le spese variate rispetto al piano dei costi condiviso e non debitamente autorizzate.

Le richieste di modifica non potranno in nessun caso riguardare l'importo del contributo assegnato, e saranno considerate ammissibili solo ove non incidano sugli elementi costitutivi del progetto selezionato e co-progettato.

FSC Fondo per lo Sviluppo e la Coesione
UNIONE EUROPEA
Presidenza del Consiglio dei Ministri
REGIONE PUGLIA Assessorato alle Politiche Giovanili
a·r·t·i Agenzia regionale per la tecnologia e l'innovazione

16. MONITORAGGIO, CONTROLLI E REVOCHE

In ogni fase del procedimento e nel corso della realizzazione delle attività progettuali ARTI, in collaborazione con l'Ente proprietario, può disporre incontri periodici di raccordo con l'obiettivo di creare sinergie e monitorare lo stato di avanzamento del progetto, nonché effettuare controlli ed ispezioni sull'esecuzione delle attività stesse, sulle dichiarazioni rese e sulla documentazione presentata, al fine di verificare l'effettivo e corretto rispetto delle previsioni progettuali. L'Organizzazione beneficiaria è tenuta a partecipare agli incontri di monitoraggio e consentire i controlli e le ispezioni, fornendo tempestivamente ogni opportuna informazione, mettendo a disposizione proprio personale, nonché la documentazione tecnica e contabile necessaria.

Per tutto il periodo di svolgimento del progetto, l'Organizzazione beneficiaria si impegna a segnalare tempestivamente ad ARTI ogni criticità e circostanza interna o esterna che possa compromettere il buon andamento del progetto e/o il conseguimento degli obiettivi dichiarati nel progetto candidato e nel progetto definitivo.

Il contributo sarà soggetto a revoca, anche parziale, nei casi in cui il soggetto risulti inadempiente rispetto alle prescrizioni previste dall'Accordo di collaborazione sottoscritto dalle parti ed i relativi allegati.

17. TRATTAMENTO DEI DATI PERSONALI

Ai sensi del Regolamento UE 2016/679 i dati richiesti dal presente Avviso e dal formulario saranno utilizzati esclusivamente per le finalità previste dal bando stesso e saranno oggetto di trattamento svolto con o senza l'ausilio di strumenti informatici nel pieno rispetto della normativa sopra richiamata e degli obblighi di riservatezza ai quali sono tenute la Pubblica Amministrazione.

ARTI - Agenzia Regionale per la Tecnologia e l'Innovazione provvederà alla pubblicazione dei risultati della valutazione e dei dati relativi alla proposta progettuale ammessa a finanziamento, così come previsto dal D.Lgs n.33 del 14 marzo 2013.

La Regione Puglia, ARTI e l'Ente proprietario si riservano la facoltà di utilizzare per scopi divulgativi i dati e le informazioni relativi alle proposte progettuali pervenute.

18. FORO COMPETENTE

Per eventuali controversie relative al presente bando si dichiara competente il Foro di Bari.

FSC Fondo per lo Sviluppo e la Coesione
UNIONE EUROPEA
Presidenza del Consiglio dei Ministri
REGIONE PUGLIA Assessorato alle Politiche Giovanili
a·r·t·i Agenzia regionale per la tecnologia e l'innovazione

19. ASSISTENZA TECNICA ALLA COMPILAZIONE DEL FORMULARIO DI CANDIDATURA ONLINE COMPETENTE

È possibile richiedere assistenza tecnica sul formulario di candidatura online attraverso la compilazione del form presente nella sezione contatti della piattaforma luoghicomuni.regione.puglia.it e la selezione dello specifico argomento di interesse.

L'assistenza tecnica potrà essere assicurata fino a 48 ore prima dei termini per la presentazione delle candidature, nei giorni lavorativi dal lunedì al venerdì e nei seguenti orari 9:00-13:00 e 14:00-18:00; diversamente ARTI non garantisce la tempestività dell'intervento.

20. INFORMAZIONI SUL PROCEDIMENTO

Il presente Avviso e i documenti complementari sono pubblicati sulla piattaforma regionale luoghicomuni.regione.puglia.it e nella sezione Amministrazione trasparente del sito www.arti.puglia.it.

Per eventuali informazioni o chiarimenti è possibile contattare ARTI ai seguenti recapiti: 0809674201 - luoghicomuni@arti.puglia.it.

Le Organizzazioni giovanili interessate a presentare proposte progettuali potranno richiedere ulteriori informazioni sul presente Avviso entro 5 giorni dal termine indicato al precedente art. 9.

Responsabile del procedimento è il dott. Francesco Addante – Direttore amministrativo di ARTI (f.addante@arti.puglia.it).

FSC Fondo per lo Sviluppo e la Coesione
UNIONE EUROPEA
Presidenza del Consiglio dei Ministri
REGIONE PUGLIA Assessorato alle Politiche Giovanili
a·r·t·i Agenzia regionale per la tecnologia e l'innovazione

ARTI PUGLIA

Luoghi comuni - Avviso N. 96 rivolto ad Organizzazioni Giovanili del Terzo Settore per la co-progettazione e la realizzazione di interventi di innovazione sociale all'interno dello spazio pubblico "Museo Diffuso Borgo Terra" Piazza del Popolo, Muro Leccese (LE).



SOMMARIO

		p.
1.	Inquadramento normativo	3
2.	Finalità e oggetto dell'Avviso	4
3.	Soggetti proponenti	5
4.	Procedura di co-progettazione	6
5.	Contenuti della proposta progettuale	7
6.	Durata	8
7.	Risorse a disposizione	8
8.	Spese ammissibili	8
9.	Modalità e termini di presentazione delle proposte	10
10.	Cause di esclusione	11
11.	Valutazione delle proposte progettuali	12
12.	Adempimenti successivi alla valutazione	13
13.	Accordo di collaborazione	15
14.	Modalità di erogazione del contributo e rimborso delle spese	16
15.	Modifiche al progetto definitivo	16
16.	Monitoraggio, controlli e revoche	17
17.	Trattamento dei dati personali	17
18.	Foro competente	17
19.	Assistenza tecnica alla compilazione del formulario di candidatura online	18
20.	Informazioni sul procedimento	18

FSC Fondo per lo Sviluppo e la Coesione
UNIONE EUROPEA
Presidenza del Consiglio dei Ministri
REGIONE PUGLIA Assessorato alle Politiche Giovanili
a·r·t·i Agenzia regionale per la tecnologia e l'innovazione

1. INQUADRAMENTO NORMATIVO

1. Decreto del Presidente della Repubblica del 28 dicembre 2000, n. 445 "Disposizioni legislative in materia di documentazione amministrativa";

2. Regolamento (UE) 2016/679 relativo alla protezione delle persone fisiche con riguardo al trattamento dei dati personali;

3. Legge 7 agosto 1990, n. 241 "Nuove norme in materia di procedimento amministrativo e di diritto di accesso ai documenti amministrativi" e s.m.i.;

4. Decreto del Presidente del Consiglio dei Ministri 30 marzo 2001 "Atto di indirizzo e coordinamento sui sistemi di affidamento dei servizi alla persona ai sensi dell'art. 5 della legge 8 novembre 2000, n. 328";

6. Decreto Legislativo 3 luglio 2017, n. 117 "Codice del Terzo Settore, a norma dell'articolo 1, comma 2, lettera b), della legge 6 giugno 2016, n. 106" e ss.mm.ii.;

7. Delibera n. 32 del 20 gennaio 2016 dell'Autorità Nazionale Anticorruzione "Linee guida per l'affidamento di servizi a enti del Terzo Settore e alle cooperative sociali";

8. Regolamento (UE) n. 1304/2013 del Parlamento europeo e del Consiglio del 17 dicembre 2013 relativo al Fondo Sociale Europeo e che abroga il regolamento (CE) n. 1081/2006 del Consiglio;

9. Deliberazione della Giunta regionale in materia di Politiche giovanili n. 1922 del 30/11/2016;

10. Deliberazione della Giunta regionale n. 1323 del 18/7/2018 di approvazione della scheda–progetto "Luoghi Comuni", quale nuova misura di attivazione giovanile attraverso la rivitalizzazione di spazi pubblici sottoutilizzati da trasformare in nuovi luoghi per le comunità locali, a valere sul Patto per lo sviluppo della Regione Puglia (FSC 2014/20) - azione "Interventi a sostegno dell'inclusione sociale e del social housing per i giovani e le fasce deboli della popolazione;

11. Determinazione Dirigenziale n. 98 del 07/11/2018 con cui la Sezione Politiche Giovanili e Innovazione sociale della Regione Puglia ha approvato l'"Avviso per manifestazione di interesse rivolto ad Enti pubblici per la rivitalizzazione tramite co-progettazione di spazi sottoutilizzati attraverso iniziative di innovazione sociale";

10. Deliberazione della Giunta regionale in materia di Politiche giovanili n. 1922 del 30 novembre 2016 avente ad oggetto "Fondo Nazionale per le Politiche Giovanili anno 2010 rivenienti dalla Presidenza del Consiglio dei Ministri – Dipartimento della Gioventù e Servizio Civile Nazionale. Variazione al Bilancio 2016 ex art. 51, comma 2 del D. Lgs. 118/2011 come integrato dal D. Lgs. 10 agosto 2014 n. 126 e approvazione Schema di Accordo con Arti";

11. Legge 11 settembre 2020 n. 120 che ha convertito il Decreto Legge n. 76 art. 24 del 16 luglio 2020 recante "Misure urgenti per la semplificazione e l'innovazione digitale";

12. Determinazione Dirigenziale n. 25 del 23/02/2021 con cui la Sezione Politiche Giovanili e Innovazione sociale della Regione Puglia ha riapprovato l'Avviso per gli Enti pubblici ed i relativi allegati, di cui all'A.D. 98 del 07/11/2018, adeguando le modalità di candidatura, ai sensi della Legge n. 120 dell'11 settembre 2020;

13. Atto Deliberativo numero 15 del 28/01/2021 con cui l'Ente pubblico Comune di Muro Leccese ha aderito all'iniziativa regionale "Luoghi Comuni".

2. FINALITÀ E OGGETTO DELL'AVVISO

Il presente Avviso, nell'ambito dell'iniziativa regionale denominata "Luoghi Comuni", intende:

› supportare interventi innovativi e sperimentali, promossi da Organizzazioni giovanili impegnate nel Terzo Settore, capaci di coinvolgere le comunità locali nei processi di riuso e valorizzazione degli spazi pubblici sottoutilizzati;

› sostenere gruppi di giovani che, attraverso progetti di tutela e valorizzazione del territorio, di inclusione sociale e cittadinanza attiva, vogliano mettersi alla prova, sperimentarsi sul campo, scoprire opportunità e vocazioni professionali partendo dai problemi e dalle opportunità del territorio;

› favorire la creazione di competenze utili per l'inserimento dei giovani nel mercato del lavoro, in un settore, come quello dell'innovazione sociale, che offre interessanti prospettive di crescita;

› aumentare il numero di luoghi per la creatività e l'apprendimento dedicati ai giovani pugliesi e ad iniziative di innovazione sociale;

› riattivare lo spazio pubblico sottoutilizzato di cui alla scheda descrittiva (Allegato 1), parte integrante del presente Avviso.

Nello specifico, attraverso il presente Avviso, si intende sostenere progetti di innovazione sociale promossi da Organizzazioni giovanili del Terzo Settore che dovranno:

› favorire processi di animazione sociale e partecipazione collettiva utili ad alimentare nuove forme di fruizione dello spazio da parte delle comunità locali;

› contribuire allo sviluppo delle competenze e delle capacità inespresse dei giovani per una loro crescita professionale;

› mettere a valore le potenzialità dello spazio pubblico e migliorare la sua riconoscibilità sul territorio;

› rispondere ai bisogni delle comunità sperimentando soluzioni ed interventi capaci di generare nuove relazioni sociali e nuove collaborazioni.

Il presente Avviso rientra nella procedura della co-progettazione, di cui all'art. 55 commi I e III del Decreto Legislativo 3 luglio 2017 n. 117 e ss.mm.ii, ed ha la finalità di attivare un Accordo procedimentale di collaborazione fra pubblico e privato che ha per oggetto la definizione e la realizzazione di progetti innovativi e sperimentali in ambito sociale e che trova il proprio fondamento nei principi di sussidiarietà, trasparenza, partecipazione e sostegno dell'impegno privato nella funzione sociale. Il ricorso alle procedure di cui al Codice del Terzo settore è dunque motivato sia dal preminente valore sociale delle attività oggetto del presente Avviso, sia dal particolare riconoscimento delle finalità civiche, solidaristiche e di utilità sociale degli

FSC Fondo per lo Sviluppo e la Coesione
UNIONE EUROPEA
Presidenza del Consiglio dei Ministri
REGIONE PUGLIA Assessorato alle Politiche Giovanili
a·r·t·i Agenzia regionale per la tecnologia e l'innovazione

Enti del Terzo Settore, che svolgono attività di interesse generale non perseguendo finalità lucrative.

L'Avviso inoltre intende rispondere ai fabbisogni e agli obiettivi espressi dall'Ente pubblico in sede di candidatura dello spazio: alle specificità del contesto territoriale e sociale in cui il bene è inserito, alle caratteristiche fisiche dello spazio, alle sue peculiarità strutturali ed agli ambiti di intervento prioritari individuati dall'Ente nel proprio Atto deliberativo di adesione all'iniziativa.

3. SOGGETTI PROPONENTI

Considerate le finalità e l'oggetto del presente Avviso, possono presentare proposte progettuali le Organizzazioni giovanili costituite in una delle forme giuridiche previste dall'art. 4, comma 1, del Decreto Legislativo 3 luglio 2017, n. 117 e ss.mm.ii "Codice del Terzo settore", ovvero: le organizzazioni di volontariato, le associazioni di promozione sociale, gli enti filantropici, le imprese sociali incluse le cooperative sociali, le reti associative, le società di mutuo soccorso, le associazioni riconosciute o non riconosciute, le fondazioni e gli altri enti di carattere privato diversi dalle società costituite per il perseguimento senza scopo di lucro di finalità civiche o solidaristiche e di utilità sociale (mediante lo svolgimento di una o più attività di interesse generale in forma di azione volontaria o di erogazione gratuita di denaro, beni o servizi, o di mutualità o di produzione o scambio di beni o servizi).

Le Organizzazioni giovanili, al momento della presentazione della candidatura, devono essere in possesso dei seguenti requisiti:

› avere almeno una sede legale o operativa in Puglia;

› avere il proprio organo di amministrazione (consiglio direttivo, consiglio di amministrazione etc.) composto in maggioranza da giovani di età compresa tra 18 e 35 anni. I componenti dell'organo di amministrazione non potranno essere sostituiti durante lo svolgimento del progetto. Eventuali modifiche che si dovessero rendere necessarie, saranno ammissibili solo se debitamente motivate e comunicate ad ARTI. In caso di modifica, l'Organizzazione dovrà comunque garantire il mantenimento del requisito della maggioranza dei componenti dell'organo di amministrazione di età compresa tra 18 e 35 anni;

› essere iscritte al Registro Unico Nazionale del Terzo settore (RUNTS). Nelle more dell'istituzione del RUNTS, ai sensi dell'articolo 101 commi 2 e 3 del Codice del Terzo Settore, il requisito si intende soddisfatto attraverso l'iscrizione delle Organizzazioni ad uno dei registri attualmente previsti dalle normative di settore. Il requisito si intende altresì soddisfatto qualora l'Organizzazione giovanile abbia presentato l'istanza per l'iscrizione al RUNTS ovvero ad uno dei registri del Terzo Settore attualmente previsti dalle normative vigenti. In tale ipotesi il perfezionamento dell'iscrizione deve avvenire prima della stipula dell'Accordo di collaborazione di cui al successivo art. 4, lett. C);

› non essere nelle condizioni previste dall'art. 80 del D.Lgs. 50/2016 e s.m.i. che precludono la possibilità di contrarre con la pubblica amministrazione.

Inoltre, non sono ammesse a candidare proposte progettuali Organizzazioni giovanili del Terzo settore in forma associata (ad es. ATS/RTS).

FSC Fondo per lo Sviluppo e la Coesione
UNIONE EUROPEA
Presidenza del Consiglio dei Ministri
REGIONE PUGLIA Assessorato alle Politiche Giovanili
a·r·t·i Agenzia regionale per la tecnologia e l'innovazione

Tuttavia, il soggetto proponente può attivare partenariati con altri soggetti (ad esempio altri attori sociali, imprese, scuole, università, etc.) che intendono sostenere il progetto. Le eventuali partnership dovranno essere attestate da documenti sottoscritti dai rappresentanti legali dell'ente/organizzazione partner (lettere di gradimento, lettere di intenti, atti deliberativi etc.) dai quali sia possibile evincere l'oggetto e le modalità con cui si concretizza il sostegno al progetto. La natura e l'ampiezza delle partnership non costituiscono uno specifico criterio premiale in sede di valutazione, ma verranno considerate esclusivamente in relazione agli obiettivi e ai contenuti del progetto.

4. PROCEDURA DI CO-PROGETTAZIONE

La co-progettazione, intesa come forma di collaborazione tra le amministrazioni pubbliche e soggetti del terzo settore, si svolge in tre fasi distinte:

A) Selezione dell'Organizzazione del Terzo Settore
In questa fase le Organizzazioni giovanili del Terzo settore candidano una proposta progettuale preliminare in base a quanto previsto dall'art. 9 del presente Avviso.
A conclusione dei termini di scadenza del presente Avviso, ARTI (Agenzia Regionale per la Tecnologia e l'Innovazione) procede alla:

› verifica del rispetto di termini e modalità di presentazione delle candidature e del possesso dei requisiti da parte dei soggetti candidati;

› valutazione delle proposte progettuali preliminari con attribuzione di un punteggio in base ai criteri indicati all'art. 11 del presente Avviso;

› verifica in ordine alla regolarità degli atti e delle dichiarazioni presenti nella documentazione di cui all'art. 9 del presente Avviso;

› individuazione del soggetto che partecipa alla fase di co-progettazione descritta nella successiva fase B.

B) Co-progettazione
L'Organizzazione giovanile selezionata, la Regione Puglia, ARTI e l'Ente titolare dello spazio attivano il tavolo di co-progettazione, ovvero una discussione critica della proposta preliminare, finalizzata alla definizione di un progetto di dettaglio condiviso fra le parti coinvolte.

In particolare, la discussione ha l'obiettivo di:

› dettagliare le attività previste nella proposta preliminare affinché rispondano al meglio alle esigenze dell'Ente, del territorio e della comunità di riferimento;

› rafforzare la fattibilità della proposta progettuale;

› definire gli eventuali interventi di manutenzione ordinaria proposti in fase di candidatura.

FSC Fondo per lo Sviluppo e la Coesione
UNIONE EUROPEA
Presidenza del Consiglio dei Ministri
REGIONE PUGLIA Assessorato alle Politiche Giovanili
a·r·t·i Agenzia regionale per la tecnologia e l'innovazione

C) Convenzionamento
A conclusione del tavolo di co-progettazione ARTI, Ente titolare dello spazio e Organizzazione giovanile selezionata stipulano un Accordo di collaborazione che disciplina compiti, oneri e responsabilità nell'ambito delle attività da realizzare. All'Accordo viene allegato, per farne parte integrante, il progetto definitivo discusso e condiviso nella precedente fase B.

Contestualmente l'Organizzazione giovanile selezionata e l'Ente pubblico sottoscrivono un contratto di comodato d'uso gratuito dello spazio messo a disposizione (della durata di 24 mesi, eventualmente prorogabili), al fine di disciplinare termini e condizioni di utilizzo.

5. CONTENUTI DELLA PROPOSTA PROGETTUALE

La proposta progettuale deve essere adeguata alle caratteristiche fisiche e strumentali dello spazio in oggetto e al contesto territoriale e sociale di riferimento, e deve afferire ad almeno uno degli ambiti di intervento indicati dall'Ente titolare dello spazio in sede di adesione all'iniziativa Luoghi Comuni e descritti all'interno dell'Allegato 1.

Le informazioni relative allo spazio in oggetto, al contesto territoriale e sociale e agli ambiti di intervento, sono riportate all'interno dell'Allegato 1 al presente Avviso.

La proposta preliminare presentata dai soggetti di cui al precedente art. 3 deve contenere le seguenti informazioni:

- dati anagrafici del soggetto proponente;
- presentazione del soggetto proponente e del gruppo di lavoro;
- descrizione del progetto e delle attività previste;
- caratteristiche di innovazione sociale del progetto (impatti attesi sul territorio e sulle comunità di riferimento);
- comunità di riferimento, reti ed eventuali partner coinvolti;
- piano finanziario ed elementi di sostenibilità;
- eventuali interventi di manutenzione dello spazio previsti;
- modalità di compartecipazione del soggetto proponente alla co-progettazione[1];
- follow up del progetto.

La proposta progettuale dovrà essere redatta utilizzando l'apposito formulario online presente sulla piattaforma luoghicomuni.regione.puglia.it.

Le modalità di presentazione della proposta progettuale sono indicate nel successivo art. 9.

[1] L'Organizzazione giovanile dovrà mettere a disposizione risorse aggiuntive rispetto al finanziamento pubblico, intese come: beni immobili, attrezzature/strumentazioni, automezzi, risorse umane, capacità del soggetto candidato di reperire contributi e/o finanziamenti da parte di enti non pubblici, costo di coordinamento ed organizzazione delle attività, cura dei rapporti con l'Ente pubblico, presidio delle politiche di qualità. ("La co-progettazione e il codice degli appalti nell'affidamento dei servizi sociali", nota di approfondimento di ANCI – Associazione Nazionale dei Comuni Italiani di maggio 2017).

FSC Fondo per lo Sviluppo e la Coesione
UNIONE EUROPEA
Presidenza del Consiglio dei Ministri
REGIONE PUGLIA Assessorato alle Politiche Giovanili
a·r·t·i Agenzia regionale per la tecnologia e l'innovazione

6. DURATA

L'avvio delle attività, definite a seguito del tavolo di co-progettazione, è da intendersi a partire dalla data di inizio attività comunicata dall'Organizzazione giovanile a seguito della sottoscrizione dell'Accordo di Collaborazione di cui all'art. 13 del presente Avviso.

La durata complessiva del progetto è di 24 mesi. Le risorse disponibili, di cui al successivo art. 7, devono essere utilizzate nei primi 18 mesi e l'Organizzazione giovanile dovrà garantire con risorse autonome, a titolo di compartecipazione, il completamento delle attività nei successivi 6 mesi.

Il progetto deve avere uno svolgimento continuativo. Non è ammessa alcuna interruzione temporale.

7. RISORSE A DISPOSIZIONE

Le risorse a disposizione per il presente Avviso sono fino ad un massimo di euro 40.000. Il contributo riconosciuto è vincolato alla realizzazione di iniziative di innovazione sociale promosse da Organizzazioni giovanili del Terzo settore e finalizzate alla riattivazione dello spazio di cui all'Allegato 1.

Il contributo è da considerarsi quale rimborso spese a piè di lista che comprenda unicamente le spese vive documentate, correnti e non di investimento realizzate dall'Organizzazione giovanile, così come specificato nel successivo art. 8.

8. SPESE AMMISSIBILI

Per essere oggetto di rimborso, le spese rimborsabili devono essere:

› previste nel piano finanziario definito in sede di co-progettazione;

› imputabili direttamente alle attività previste dal progetto;

› sostenute nei primi 18 mesi di realizzazione del progetto;

› identificabili, controllabili ed attestate da documenti giustificativi sostenuti dal soggetto beneficiario.

FSC Fondo per lo Sviluppo e la Coesione
UNIONE EUROPEA
Presidenza del Consiglio dei Ministri
REGIONE PUGLIA Assessorato alle Politiche Giovanili
a·r·t·i Agenzia regionale per la tecnologia e l'innovazione

Nello specifico, sono ammissibili le seguenti tipologie di spese:

MACROVOCE DI SPESA	Voce di spesa	*Descrizione*
SPESE DI MANUTENZIONE ORDINARIA	Servizi di manutenzione ordinaria	*Acquisto di servizi e materiali per la manutenzione ordinaria dello spazio, funzionale alle attività progettuali.*
SPESE DI FUNZIONAMENTO	Risorse umane	*Costi relativi alle risorse umane direttamente e specificamente utilizzate per lo svolgimento delle attività progettuali.*
	Beni durevoli	*Acquisto e/o leasing di beni durevoli strettamente funzionali alla realizzazione delle attività progettuali.*
	Gestione attività	*Spese direttamente legate alla realizzazione delle attività progettuali (comunicazione, servizi, SIAE, cancelleria, noleggio breve di attrezzature etc.).*
	Altre spese generali	*Ulteriori costi di funzionamento sostenuti esclusivamente nell'ambito del progetto (spese di viaggio, spese assicurative, utenze etc.).*

Nello specifico, le spese di funzionamento devono essere superiori alle spese di manutenzione ordinaria.

L'IVA può costituire una spesa ammissibile solo se realmente e definitivamente sostenuta dal soggetto proponente.

Non sono ammissibili le seguenti tipologie di spese:

› spese non direttamente intestate e sostenute dal soggetto beneficiario;

› spese per la preparazione della proposta progettuale e la partecipazione al tavolo di co-progettazione di cui al successivo art. 12;

› spese non direttamente connesse alla realizzazione di attività progettuali.

Non sono altresì ammissibili eventuali remunerazioni riconosciute al personale volontario o al personale direttivo dell'Ente. Il rimborso spese relativo alla remunerazione di eventuale altro personale dipendente è ammissibile solo per funzioni esclusivamente e chiaramente riconducibili alla durata e allo svolgimento delle attività indicate nella proposta. Non sono in ogni caso ammissibili rimborsi spese di tipo forfettario, salvo quanto previsto all'art. 17 del D.Lgs 117/2017 "Codice del Terzo Settore" e ss.mm.ii.

9. MODALITÀ E TERMINI DI PRESENTAZIONE DELLE PROPOSTE

Le Organizzazioni giovanili del Terzo Settore che intendono partecipare al presente Avviso dovranno presentare la propria candidatura esclusivamente attraverso la piattaforma luoghicomuni.regione.puglia.it.

Ciascuna Organizzazione giovanile del Terzo Settore potrà presentare una sola candidatura al presente Avviso. Qualora dovessero essere inoltrate più candidature, verrà considerata valida solamente l'ultima pervenuta in ordine cronologico.

Le candidature potranno essere presentate entro le ore 12:00 del 14/12/2021.

La procedura di presentazione della candidatura si svolgerà nei seguenti step:

STEP 1
Registrazione dell'Organizzazione

Ogni Organizzazione giovanile del Terzo Settore interessata a partecipare al presente Avviso deve creare un profilo all'interno della piattaforma luoghicomuni.regione.puglia.it.

Per procedere alla registrazione, un referente dell'Organizzazione giovanile deve autenticarsi tramite la pagina "Accedi" utilizzando la propria identità digitale SPID (Sistema Pubblico di Identità Digitale) / CIE (Carta d'Identità Elettronica) / CNS (Carta Nazionale dei Servizi) utile all'accesso ai servizi online della Pubblica Amministrazione.

Una volta conclusa la registrazione, il referente dell'Organizzazione potrà accedere alla piattaforma tramite la propria identità digitale SPID / CIE / CNS.

STEP 2
Compilazione della candidatura

Dopo aver effettuato l'accesso utilizzando la propria identità digitale SPID / CIE / CNS, il referente dell'Organizzazione, tramite la propria bacheca, potrà aprire la candidatura a valere sullo spazio oggetto del presente Avviso e compilare l'apposito formulario online.

La candidatura può essere compilata in una o più sessioni. Il referente deve cliccare sul tasto "Salva" presente in ogni sezione per non perdere le informazioni inserite. Il referente deve compilare tutti i campi obbligatori previsti e caricare la seguente documentazione nei formati indicati in piattaforma:

› copia scansionata del documento di riconoscimento in corso di validità del legale rappresentante dell'Organizzazione proponente;

› curriculum dell'Organizzazione proponente;

› copia dei curriculum vitae dei componenti del gruppo di lavoro direttamente coinvolti nel progetto, firmati digitalmente o debitamente sottoscritti con allegati i relativi documenti di identità;

› eventuale copia delle lettere di sostegno al progetto, firmate digitalmente dai rappresentanti legali degli enti/organizzazioni sostenitrici o debitamente sottoscritte con allegati i relativi documenti di identità;

› eventuale allegato contenente altri documenti utili a descrivere la proposta progettuale.

STEP 3
Inoltro della domanda di candidatura

A pena di esclusione, la candidatura dovrà essere inoltrata tramite la seguente procedura:

a) il referente dell'Organizzazione proponente, terminato correttamente lo STEP 2, tramite il tasto convalida presente nel sistema, conferma la correttezza di tutti i dati e le informazioni inserite, compresi tutti gli allegati, e completa in tal modo la procedura di compilazione. La convalida della candidatura non consente ulteriori modifiche alle informazioni inserite;

b) il sistema telematico genera automaticamente un file .pdf contenente la Domanda di candidatura al presente Avviso (come da schema Allegato 2) con il codice pratica assegnato alla proposta candidata;

c) la Domanda di candidatura generata automaticamente dal sistema deve essere firmata digitalmente dal legale rappresentante dell'Organizzazione proponente, quindi caricata in formato .pdf o .p7m sulla stessa piattaforma telematica.

10. CAUSE DI ESCLUSIONE

Saranno esclusi dalla valutazione i progetti:

a) presentati da soggetti privi dei requisiti previsti dall'art. 3 del presente Avviso;
b) presentati con modalità differenti da quelle riportate all'art. 9 del presente Avviso;
c) pervenuti oltre il termine previsto all'art. 9 del presente Avviso;
d) privi di domanda di candidatura prevista dall'art. 9 del presente Avviso, STEP 3 punto c).

Saranno inoltre escluse dalla valutazione le proposte progettuali presentate da Organizzazioni giovanili che siano state selezionate per la co-progettazione di interventi a valere su altri spazi pubblici inseriti all'interno dell'iniziativa Luoghi Comuni, ovvero abbiano già beneficiato di risorse a valere sulla medesima iniziativa.

Resta altresì inteso che non saranno escluse dalla valutazione le proposte presentate da Organizzazioni giovanili selezionate per un altro intervento il cui iter di co-progettazione si sia concluso senza la sottoscrizione di un Accordo.

L'eventuale mancanza, incompletezza ed ogni altra irregolarità dei documenti previsti dall'art. 9, comprese eventuali irregolarità concernenti la sottoscrizione della domanda di candidatura, potrà essere sanata attraverso la procedura di soccorso istruttorio. All'Organizzazione proponente verrà assegnato un termine affinché siano resi, integrati o regolarizzati i documenti richiesti. In caso di mancato riscontro entro i termini stabiliti dalla richiesta stessa, l'Organizzazione proponente sarà esclusa dalla valutazione.

FSC Fondo per lo Sviluppo e la Coesione
UNIONE EUROPEA
Presidenza del Consiglio dei Ministri
REGIONE PUGLIA Assessorato alle Politiche Giovanili
a·r·t·i Agenzia regionale per la tecnologia e l'innovazione

11. VALUTAZIONE DELLE PROPOSTE PROGETTUALI

La valutazione verrà effettuata da una commissione composta da tre esperti di comprovata esperienza nell'ambito dell'innovazione sociale, nominata da ARTI con provvedimento del Direttore Amministrativo.
La Commissione procederà alla verifica del rispetto dei termini e delle modalità di presentazione delle candidature, alla verifica del possesso dei requisiti soggettivi e alla valutazione di merito delle proposte presentate. La procedura di valutazione verrà attivata anche in presenza di una sola proposta validamente pervenuta.

La valutazione delle proposte verrà svolta attribuendo ad ogni progetto un punteggio da 0 a 100 punti, in base ai criteri indicati di seguito.

MACROCRITERI / Criteri ed eventuali sub-criteri / *Descrizioni*	**PUNTI**
CARATTERISTICHE DEL PROPONENTE	
Esperienza e professionalità dei soggetti promotori *Esperienza e radicamento sul territorio del soggetto proponente, competenze e professionalità del gruppo di lavoro individuato in coerenza con le attività e gli obiettivi del progetto.*	max 20
CARATTERISTICHE E QUALITÀ DEL PROGETTO	
Qualità e coerenza progettuale *Coerenza tra il progetto e le caratteristiche dello spazio, l'analisi del contesto di riferimento e gli ambiti di intervento indicati dall'Ente proprietario. Chiarezza nella definizione degli obiettivi e dei relativi output.*	max 20
Impatto sul territorio e sulle comunità di riferimento *Capacità del progetto di avere impatto positivo sul territorio, di migliorare il bene pubblico interessato dall'intervento, di contribuire allo sviluppo sociale ed economico delle comunità di riferimento. Capacità del progetto di attivare le giovani generazioni, di favorire processi inclusivi e aperti alle comunità di riferimento e di aumentare la fruibilità e la funzione sociale dello spazio.*	max 20
Valore innovativo del progetto *Capacità del progetto di contribuire in maniera innovativa ai bisogni del territorio e di innescare nuove relazioni e collaborazioni sociali.*	max 10
CONGRUITÀ E SOSTENIBILITÀ DEL PIANO ECONOMICO-FINANZIARIO	
Congruità tra le attività ed il piano dei costi *Corretta articolazione del piano dei costi e coerenza con gli obiettivi e attività proposte.*	max 15
Sostenibilità, follow-up e replicabilità del progetto di innovazione sociale *Capacità del progetto di essere sostenibile nel tempo, di avere prospettive di continuità e sviluppo futuro e di essere replicabile. Capacità dell'Organizzazione di compartecipare al progetto con risorse aggiuntive.*	max 15
TOTALE	**max. 100**

FSC Fondo per lo Sviluppo e la Coesione
UNIONE EUROPEA
Presidenza del Consiglio dei Ministri
REGIONE PUGLIA Assessorato alle Politiche Giovanili
a·r·t·i Agenzia regionale per la tecnologia e l'innovazione

Per l'attribuzione del punteggio, si procederà a moltiplicare il punteggio massimo previsto per ciascun criterio per i moltiplicatori corrispondenti ai seguenti giudizi:

Giudizio	Moltiplicatore
Eccellente	1
Buono	0,8
Sufficiente	0,6
Insufficiente	0,4
Scarso	0,2

Al termine della procedura di valutazione, la commissione genererà una graduatoria di merito costituita dai progetti che avranno superato la soglia minima di idoneità pari a 60 punti su 100.

L'Organizzazione proponente, il cui progetto abbia superato la soglia minima di idoneità pari a 60/100 e abbia ricevuto il punteggio maggiore tra le proposte candidate, sarà convocata a partecipare alla successiva fase di co-progettazione (punto B del precedente art. 4) per la strutturazione del progetto definitivo (come da successivo art. 12).

In caso di più proposte classificate con pari punteggio il vincitore verrà individuato mediante sorteggio pubblico.

12. ADEMPIMENTI SUCCESSIVI ALLA VALUTAZIONE

Così come descritto nel precedente art. 4, ARTI, a conclusione della valutazione, individua l'Organizzazione giovanile da convocare al successivo tavolo di co-progettazione, previa verifica preliminare della regolarità degli atti e delle dichiarazioni inoltrate in fase di candidatura e il mantenimento dei requisiti. ARTI si riserva di procedere con la fase di co-progettazione nelle more della verifica dei requisiti dichiarati in sede di candidatura.

Durante il tavolo di co-progettazione verrà presentato il progetto preliminare predisposto dal soggetto selezionato e si procederà alla sua discussione critica per la definizione di un progetto esecutivo condiviso fra le parti coinvolte (come descritto nel precedente art. 4).

Al tavolo di co-progettazione parteciperanno:

› la Regione Puglia rappresentata dalla Dirigente della Sezione Politiche Giovanili e Innovazione sociale o un suo delegato;

› ARTI, per il tramite di un componente del proprio staff a ciò delegato, che metterà in evidenza gli aspetti della proposta progettuale che, in sede di valutazione, sono stati considerati di maggiore rilevanza e/o di maggiore criticità;

› l'Ente proprietario dell'immobile interessato, rappresentato dal Responsabile Unico del Procedimento o suo delegato;

› l'Organizzazione giovanile individuata, per il tramite del proprio Referente o suo delegato, che potrà avvalersi per gli aspetti tecnici di un proprio esperto.

La discussione critica dovrà tener conto dei seguenti elementi:

a) coerenza delle variazioni e delle integrazioni da apportare al progetto preliminare con gli elementi essenziali del bando (non devono alterare le condizioni che hanno determinato la scelta dei soggetti con cui cooperare);

b) rispondenza del progetto esecutivo con le finalità del presente Avviso (descritti al precedente art. 2), con le caratteristiche della proposta preliminare valutate e con gli ambiti di intervento indicati dall'Ente nell'Allegato 1;

c) attività da realizzare e adeguata allocazione delle risorse. In questa fase, il piano delle attività ed il piano dei costi potranno essere riorganizzati senza che venga alterato il contributo richiesto in sede di candidatura.

L'assenza, senza alcuna motivazione o preavviso, da parte dell'Organizzazione giovanile al tavolo di co-progettazione comporta la decadenza dal diritto di concludere la fase di co-progettazione. ARTI si riserva la facoltà di convocare al tavolo di co-progettazione il soggetto che, superata la soglia minima di idoneità, ha conseguito il punteggio immediatamente inferiore nella graduatoria di merito.

Nell'ipotesi in cui, durante il tavolo di co-progettazione, non si pervenga alla costruzione di un progetto unitario condiviso, ovvero ad un progetto definitivo che rispetti i principi di sostenibilità ed innovatività alla base della procedura di co-progettazione, ARTI, valutate le cause che hanno portato al mancato perfezionamento del tavolo di co-progettazione, si riserva la facoltà di revocare la procedura.

FSC Fondo per lo Sviluppo e la Coesione
UNIONE EUROPEA
Presidenza del Consiglio dei Ministri
REGIONE PUGLIA Assessorato alle Politiche Giovanili
a·r·t·i Agenzia regionale per la tecnologia e l'innovazione

13. ACCORDO DI COLLABORAZIONE

Così come descritto nel precedente art. 4, a conclusione del tavolo di co-progettazione verrà stipulato, tra ARTI, Ente titolare dello spazio e Organizzazione giovanile selezionata un Accordo di collaborazione fra le parti.

L'Accordo, da stipularsi in forma di convenzione, è finalizzato all'attivazione della partnership fra pubblico e privato sociale per l'esercizio condiviso della funzione di produzione ed erogazione degli interventi sociali previsti dal progetto definito in sede di co-progettazione. L'Accordo, inoltre, non ha rilevanza economica in quanto, come descritto nel precedente art. 7, è basato sul mero rimborso spese a piè di lista dei costi effettivamente sostenuti dall'Organizzazione giovanile selezionata nell'ambito del progetto oggetto della convenzione.

In particolare, l'Accordo di collaborazione, come da schema Allegato 3, contiene i seguenti elementi:

- oggetto dell'Accordo;
- durata;
- contributo per la realizzazione degli interventi e modalità di rimborso delle spese;
- impegni dell'Organizzazione giovanile, dell'Ente titolare dello spazio e dell'Agenzia Regionale per la Tecnologia e l'Innovazione (ARTI);
- monitoraggio, verifiche e controlli;
- inadempienze e risoluzione;
- coperture assicurative;
- controversie;
- trattamento dei dati personali.

All'Accordo di collaborazione verranno allegati:

a) il progetto definitivo discusso e condiviso durante il tavolo di co-progettazione, di cui al precedente art. 12;

b) il contratto di comodato d'uso gratuito dello spazio messo a disposizione dall'Ente titolare in favore dell'Organizzazione giovanile selezionata per la realizzazione delle attività co-progettate.

FSC Fondo per lo Sviluppo e la Coesione
UNIONE EUROPEA
Presidenza del Consiglio dei Ministri
REGIONE PUGLIA Assessorato alle Politiche Giovanili
a·r·t·i Agenzia regionale per la tecnologia e l'innovazione

14. MODALITÀ DI EROGAZIONE DEL CONTRIBUTO E RIMBORSO DELLE SPESE

L'erogazione del contributo è condizionata all'esecuzione delle attività co-progettate, alla corretta rendicontazione delle spese effettivamente sostenute (in coerenza con quanto previsto all'art. 8 del presente Avviso "Spese ammissibili") e al raggiungimento degli obiettivi e dei risultati condivisi in sede di co-progettazione e riportati nel progetto definitivo.

Il contributo ammesso verrà erogato attraverso una prima tranche in acconto, in misura del 30% del contributo ammesso, a seguito dell'effettivo avvio delle attività co-progettate.

La seconda e la terza tranche, pari rispettivamente al 30% del contributo ammesso, saranno erogate in acconto a seguito del raggiungimento dei risultati intermedi di progetto (milestone) definiti nel tavolo di co-progettazione, della corretta rendicontazione delle spese ammissibili effettivamente sostenute (per un importo complessivo almeno pari alla precedente tranche di finanziamento) e della presentazione di un'apposita relazione sulle attività realizzate.

La quarta e ultima tranche sarà erogata a saldo, nella misura del 10% del contributo ammesso, previo raggiungimento dei risultati finali di progetto definiti nel tavolo di co-progettazione e verifica da parte dell'ARTI, con il contributo dell'Ente titolare dello spazio, della seguente documentazione giustificativa amministrativo-contabile finale: dettagliata relazione finale contenente la descrizione delle attività realizzate (unitamente ad ogni elemento utile a dimostrare l'effettivo raggiungimento degli output conseguiti in rapporto a quanto previsto nel progetto di dettaglio), elenco delle spese sostenute durante l'intero periodo di realizzazione del progetto definitivo.

Nel caso in cui, a consuntivo, il totale delle spese ammissibili sostenute risultasse inferiore a quanto previsto nel piano dei costi, la misura del contributo a rimborso verrà ridotta in misura corrispondente.

In relazione alle erogazioni sopra indicate, l'organizzazione beneficiaria dovrà assolvere gli obblighi di tracciabilità previsti dalla vigente normativa.

15. MODIFICHE AL PROGETTO DEFINITIVO

ARTI può autorizzare eventuali variazioni al progetto definitivo, previa richiesta motivata e dettagliata da parte del soggetto co-progettante. In alternativa, le eventuali modifiche potranno essere concordate in sede di nuovo tavolo di co-progettazione, utile a rideterminare gli obiettivi e le attività di progetto.

In sede di verifica della rendicontazione non saranno riconosciute le spese variate rispetto al piano dei costi condiviso e non debitamente autorizzate.

Le richieste di modifica non potranno in nessun caso riguardare l'importo del contributo assegnato, e saranno considerate ammissibili solo ove non incidano sugli elementi costitutivi del progetto selezionato e co-progettato.

FSC Fondo per lo Sviluppo e la Coesione
UNIONE EUROPEA
Presidenza del Consiglio dei Ministri
REGIONE PUGLIA Assessorato alle Politiche Giovanili
a·r·t·i Agenzia regionale per la tecnologia e l'innovazione

16. MONITORAGGIO, CONTROLLI E REVOCHE

In ogni fase del procedimento e nel corso della realizzazione delle attività progettuali ARTI, in collaborazione con l'Ente proprietario, può disporre incontri periodici di raccordo con l'obiettivo di creare sinergie e monitorare lo stato di avanzamento del progetto, nonché effettuare controlli ed ispezioni sull'esecuzione delle attività stesse, sulle dichiarazioni rese e sulla documentazione presentata, al fine di verificare l'effettivo e corretto rispetto delle previsioni progettuali. L'Organizzazione beneficiaria è tenuta a partecipare agli incontri di monitoraggio e consentire i controlli e le ispezioni, fornendo tempestivamente ogni opportuna informazione, mettendo a disposizione proprio personale, nonché la documentazione tecnica e contabile necessaria.

Per tutto il periodo di svolgimento del progetto, l'Organizzazione beneficiaria si impegna a segnalare tempestivamente ad ARTI ogni criticità e circostanza interna o esterna che possa compromettere il buon andamento del progetto e/o il conseguimento degli obiettivi dichiarati nel progetto candidato e nel progetto definitivo.

Il contributo sarà soggetto a revoca, anche parziale, nei casi in cui il soggetto risulti inadempiente rispetto alle prescrizioni previste dall'Accordo di collaborazione sottoscritto dalle parti ed i relativi allegati.

17. TRATTAMENTO DEI DATI PERSONALI

Ai sensi del Regolamento UE 2016/679 i dati richiesti dal presente Avviso e dal formulario saranno utilizzati esclusivamente per le finalità previste dal bando stesso e saranno oggetto di trattamento svolto con o senza l'ausilio di strumenti informatici nel pieno rispetto della normativa sopra richiamata e degli obblighi di riservatezza ai quali sono tenute la Pubblica Amministrazione.

ARTI - Agenzia Regionale per la Tecnologia e l'Innovazione provvederà alla pubblicazione dei risultati della valutazione e dei dati relativi alla proposta progettuale ammessa a finanziamento, così come previsto dal D.Lgs n.33 del 14 marzo 2013.

La Regione Puglia, ARTI e l'Ente proprietario si riservano la facoltà di utilizzare per scopi divulgativi i dati e le informazioni relativi alle proposte progettuali pervenute.

18. FORO COMPETENTE

Per eventuali controversie relative al presente bando si dichiara competente il Foro di Bari.

FSC Fondo per lo Sviluppo e la Coesione
UNIONE EUROPEA
Presidenza del Consiglio dei Ministri
REGIONE PUGLIA Assessorato alle Politiche Giovanili
a·r·t·i Agenzia regionale per la tecnologia e l'innovazione

19. ASSISTENZA TECNICA ALLA COMPILAZIONE DEL FORMULARIO DI CANDIDATURA ONLINE COMPETENTE

È possibile richiedere assistenza tecnica sul formulario di candidatura online attraverso la compilazione del form presente nella sezione contatti della piattaforma luoghicomuni.regione.puglia.it e la selezione dello specifico argomento di interesse.

L'assistenza tecnica potrà essere assicurata fino a 48 ore prima dei termini per la presentazione delle candidature, nei giorni lavorativi dal lunedì al venerdì e nei seguenti orari 9:00-13:00 e 14:00-18:00; diversamente ARTI non garantisce la tempestività dell'intervento.

20. INFORMAZIONI SUL PROCEDIMENTO

Il presente Avviso e i documenti complementari sono pubblicati sulla piattaforma regionale luoghicomuni.regione.puglia.it e nella sezione Amministrazione trasparente del sito www.arti.puglia.it.

Per eventuali informazioni o chiarimenti è possibile contattare ARTI ai seguenti recapiti: 0809674201 - luoghicomuni@arti.puglia.it.

Le Organizzazioni giovanili interessate a presentare proposte progettuali potranno richiedere ulteriori informazioni sul presente Avviso entro 5 giorni dal termine indicato al precedente art. 9.

Responsabile del procedimento è il dott. Francesco Addante – Direttore amministrativo di ARTI (f.addante@arti.puglia.it).

FSC Fondo per lo Sviluppo e la Coesione
UNIONE EUROPEA
Presidenza del Consiglio dei Ministri
REGIONE PUGLIA Assessorato alle Politiche Giovanili
a·r·t·i Agenzia regionale per la tecnologia e l'innovazione

ASL TA

Avviso sorteggio componenti Commissione Esaminatrice Concorso Pubblico Dirigente Medico disciplina di Ginecologia ed Ostetrica.

Si rende noto che il primo lunedì successivo al trentesimo giorno successivo alla data di pubblicazione del presente avviso sul Bollettino Ufficiale della Regione Puglia, nei locali dell'U.O. Concorsi, Assunzioni e Gestione del Ruolo, sita presso la sede dell'Azienda, in Viale Virgilio n. 31 – Taranto, alle ore 9.00, avverranno le operazioni di sorteggio, previste dall'art. 6 del D.P.R. 10/12/97 n. 483, di un componente effettivo e tre supplenti della Commissione Esaminatrice del concorso pubblico di **Dirigente Medico disciplina di Ginecologia ed Ostetrica** pubblicato sul Bollettino Ufficiale della Regione Puglia n. 97 del 29/07/2021 e per estratto sulla Gazzetta Ufficiale della Repubblica Italiana – 4^ serie speciale – Concorsi ed esami n. 69 del 31/08/2021.

Il Direttore Generale
(Avv. Stefano Rossi)

ASL TA

Avviso sorteggio componenti Commissione Esaminatrice Concorso Pubblico Dirigente Medico disciplina di Neuropsichiatria Infantile.

Si rende noto che il primo lunedì successivo al trentesimo giorno successivo alla data di pubblicazione del presente avviso sul Bollettino Ufficiale della Regione Puglia, nei locali dell'U.O. Concorsi, Assunzioni e Gestione del Ruolo, sita presso la sede dell'Azienda, in Viale Virgilio n. 31 – Taranto, alle ore 9.00, avverranno le operazioni di sorteggio, previste dall'art. 6 del D.P.R. 10/12/97 n. 483, di un componente effettivo e tre supplenti della Commissione Esaminatrice del concorso pubblico di **Dirigente Medico disciplina di Neuropsichiatria Infantile** pubblicato sul Bollettino Ufficiale della Regione Puglia n. 97 del 29/07/2021 e per estratto sulla Gazzetta Ufficiale della Repubblica Italiana – 4^ serie speciale – Concorsi ed esami n. 69 del 31/08/2021.

Il Direttore Generale
(Avv. Stefano Rossi)

AZIENDA OSPEDALIERO UNIVERSITARIA CONSORZIALE POLICLINICO BARI

Avviso Pubblico, per titoli e colloquio, per il conferimento di n. 1 incarico a tempo determinato, della durata di un anno, in favore di Dirigente Medico Specialista della disciplina di Cardiologia da assegnare presso Ospedale Pediatrico Giovanni XXIII, ai sensi del DPR n. 483/97, per lo svolgimento delle attività di Emodinamica interventistica su neonato e bambino

In esecuzione della delibera n. **1133** del **5 ottobre 2021** è indetto Avviso Pubblico, per titoli e colloquio, per il conferimento di n. 1 incarico a tempo determinato, della durata di un anno, in favore di Dirigente Medico Specialista della disciplina di Cardiologia da assegnare presso Ospedale Pediatrico Giovanni XXIII, ai sensi del DPR n. 483/97, per lo svolgimento delle attività di Emodinamica interventistica su neonato e bambino.

Ai sensi dell'art. 7 comma 1 del D.Lgs. n. 165/2001 e s.m.i. è garantita parità e pari opportunità tra uomini e donne per l'accesso al lavoro e al trattamento sul lavoro.

ART. 1: REQUISITI GENERALI E SPECIFICI DI AMMISSIONE

A) Ai sensi dell'art. 38 del D.Lgs. n. 165/01 e s.m.i.:

Cittadinanza Italiana, salve le equiparazioni stabilite dalle leggi vigenti;
ovvero
cittadinanza di uno degli Stati Membri dell'Unione Europea ed i loro familiari, non aventi la cittadinanza di uno Stato membro, che siano titolari del diritto di soggiorno o del diritto di soggiorno permanente ex art. 7, comma 1, lett. a) della Legge n. 97/2013;
ovvero
cittadini di Paesi Terzi che siano titolari del permesso di soggiorno CE per soggiornanti di lungo periodo o che siano titolari dello status di rifugiato ovvero dello status di protezione sussidiaria ex art. 7, comma 1, lett. b) della Legge n. 97/2013;

I cittadini degli Stati membri dell'Unione Europea devono possedere i seguenti requisiti ai sensi del D.P.C.M. 7.02.1994 n. 174:

- ✓ godere dei diritti civili e politici anche negli Stati di appartenenza o provenienza;
- ✓ essere in possesso, fatta eccezione della titolarità della cittadinanza italiana, di tutti gli altri requisiti previsti per i cittadini della Repubblica;
- ✓ avere adeguata conoscenza della lingua italiana.

B) Idoneità fisica all'impiego:

1) l'accertamento della idoneità alla mansione specifica, ai sensi del D.Lgs. n. 81/2008 s.m.i., con l'osservanza delle norme in tema di categorie protette, è effettuato dal Medico Competente di quest'Azienda Ospedaliera prima dell'immissione in servizio;
2) il personale dipendente da pubbliche amministrazioni ed il personale dipendente dagli istituti, ospedali ed enti di cui agli articoli 25 e 26 comma 1 del Decreto del Presidente della Repubblica 20.12.1979 n.761 è dispensato dalla visita medica.

C) Diploma di Laurea in Medicina e Chirurgia.

D) Iscrizione all'Albo Professionale dell'Ordine dei Medici;

L'iscrizione al corrispondente albo professionale di uno dei Paesi dell'Unione Europea consente la

partecipazione ai concorsi, fermo restando l'obbligo dell'iscrizione all'Albo in Italia prima dell'assunzione in servizio.

E) Specializzazione in Cardiologia.

E' fatto salvo quanto previsto dall'art. 56 comma 1 del D.P.R. n. 483/97, nonché dall'art. 8 comma 1 del D.Lgs. n. 254 del 28.07.2000 che consentono, rispettivamente, la possibilità di accesso con una Specializzazione in disciplina equipollente ovvero in disciplina affine.

Il personale Medico in servizio di ruolo alla data di entrata in vigore del D.P.R. n. 483/97 è esentato dal requisito della specializzazione nella disciplina relativa al posto di ruolo già ricoperto alla predetta data, ai sensi dell'art. 56 comma 2 del D.P.R. n. 483/97; in tale ipotesi il candidato dovrà autocertificare ai sensi del D.P.R. n. 445/2000 la condizione di cui innanzi.

F) Essere in regola con le leggi sugli obblighi militari.

G) Godimento dei diritti politici.

Non possono accedere agli impieghi coloro che siano esclusi dall'elettorato attivo e coloro che siano stati destituiti o dispensati dall'impiego presso Pubbliche Amministrazioni per aver conseguito l'impiego stesso mediante la produzione di documenti falsi o viziati da invalidità non sanabile.

I titoli di studio di cui alle lettere "C" ed "E", se conseguiti all'estero, devono essere riconosciuti equipollenti dal Ministero della Salute Italiano e il candidato deve risultare abilitato ad esercitare in Italia la professione di medico-chirurgo.

I predetti requisiti devono essere posseduti alla data di scadenza del termine utile per la presentazione delle domande di ammissione all'Avviso Pubblico.

ART. 2: MODALITA' E TERMINI PER LA PRESENTAZIONE DELLA DOMANDA DI AMMISSIONE ALL'AVVISO

PER PARTECIPARE ALL'AVVISO PUBBLICO E' NECESSARIO EFFETTUARE OBBLIGATORIAMENTE L'ISCRIZIONE ONLINE SUL SITO https://policlinicobari.iscrizioneconcorsi.it/ L'UTILIZZO DI MODALITÀ' DIVERSE DI ISCRIZIONE COMPORTERÀ' L'ESCLUSIONE DEL CANDIDATO DALL'AVVISO PUBBLICO.

PRESENTAZIONE DELLE DOMANDE

La domanda di partecipazione all'Avviso Pubblico dovrà essere, pena esclusione, **PRODOTTA ESCLUSIVAMENTE TRAMITE PROCEDURA TELEMATICA**, presente nel sito https://policlinicobari.iscrizioneconcorsi.it/, come sopra indicato. Il termine per la presentazione delle domande di partecipazione all'Avviso Pubblico scade il quindicesimo giorno successivo a quello della data di pubblicazione del bando nel Bollettino Ufficiale Regione Puglia.

La procedura informatica per la presentazione delle domande sarà attiva a partire dal primo giorno successivo alla pubblicazione sul BURP del presente bando, e verrà automaticamente **disattivata alle ore 24.00 del giorno di scadenza. Qualora la scadenza coincida con un giorno festivo, il termine è prorogato alla mezzanotte del primo giorno successivo non festivo.** Pertanto, dopo tale termine, non sarà più possibile effettuare la compilazione online della domanda di partecipazione e **non sarà ammessa la produzione di altri titoli o**

documenti a corredo della domanda. Inoltre non sarà più possibile effettuare **rettifiche o aggiunte.**

Il termine di cui sopra è perentorio. Saranno esclusi dall'Avviso Pubblico i candidati le cui domande non siano state inviate secondo le modalità di seguito indicate.

La compilazione della domanda potrà essere effettuata 24 ore su 24 (salvo momentanee interruzioni per manutenzione del sito) da computer collegato alla rete internet e dotato di un browser di navigazione aggiornato tra quelli di maggiore diffusione (Chrome, Explorer, Firefox, Safari) che supporti ed abbia abilitati JavaScript e Cookie. La compatibilità con i dispositivi mobili (smartphone, tablet) non è garantita. **Si consiglia di effettuare la registrazione e la compilazione per tempo.**

1: REGISTRAZIONE NEL SITO AZIENDALE

- Collegarsi al sito internet: https://policlinicobari.iscrizioneconcorsi.it/
- **Cliccare su "pagina di registrazione"** ed inserire i dati richiesti.
- Fare attenzione al corretto inserimento della e-mail (**non PEC**, non indirizzi generici o condivisi, ma mail personale) perché a seguito di questa operazione il programma invierà una e-mail al candidato con le credenziali provvisorie (Username e Password) di accesso al sistema di iscrizione ai concorsi on-line (attenzione **l'invio non è immediato quindi registrarsi per tempo**).
- **Collegarsi**, una volta ricevuta la mail, al link indicato nella stessa per modificare la Password provvisoria con una password segreta e definitiva a vostra scelta che dovrà essere conservata per gli accessi successivi al primo, **attendere** poi qualche secondo per essere automaticamente reindirizzati.

2: ISCRIZIONE ON LINE ALL'AVVISO PUBBLICO

- Dopo aver inserito Username e Password definitiva selezionare la voce di menù "Avvisi Pubblici", per accedere alla schermata degli Avvisi Pubblici disponibili.
- **Cliccare l'icona** "***Iscriviti***" **corrispondente all'avviso al quale intende partecipare.**
- Il candidato accede alla schermata di **inserimento della domanda,** dove deve dichiarare il POSSESSO DEI REQUISITI GENERALI E SPECIFICI richiesti per l'ammissione all'Avviso Pubblico.
- Si inizia dalla scheda "***Anagrafica***", che deve essere compilata in tutte le sue parti e dove va allegata obbligatoriamente la scansione del documento di identità, cliccando il bottone "*aggiungi documento*" (dimensione massima 1 mb).
- Per iniziare cliccare il tasto "***Compila***" ed al termine dell'inserimento, confermare cliccando il tasto in basso "***Salva***";

  Proseguire con la compilazione delle ulteriori pagine di cui si compone in format, il cui elenco è disposto sul lato sinistro dello schermo, e che via via che vengono compilate, risultano spuntate in verde, con riportato al lato il numero delle dichiarazioni rese. Le stesse possono essere compilate in più momenti, in quanto è possibile accedere a quanto caricato ed aggiungere/correggere/cancellare i dati, fino a quando non si conclude la compilazione cliccando su "***Conferma ed invio***".

  Si sottolinea che tutte le informazioni (requisiti specifici di ammissione, titoli di carriera ed esperienze professionali e formative) di cui sopra, dovranno essere indicate in modo preciso ed esaustivo in quanto si tratta di dati sui quali verrà effettuata la verifica del possesso dei requisiti per la partecipazione all'avviso, degli eventuali titoli di preferenza o di riserva dei posti, nonché la valutazione dei titoli. Si tratta di una dichiarazione resa sotto la propria personale responsabilità ed ai sensi del D.P.R. 28.12.2000, n. 445.

  I rapporti di lavoro/attività professionali in corso possono essere autocertificati limitatamente alla data in cui viene compilata la domanda (quindi, in caso di servizi ancora in corso, nel campo corrispondente alla

data di fine rapporto il candidato deve inserire la data di compilazione della domanda).

- ATTENZIONE per alcune tipologie di titoli è possibile ed è necessario, al fine dell'accettazione della domanda e della eventuale valutazione, effettuare la scannerizzazione dei documenti e fare l'**upload** direttamente nel format on line.

  I documenti che devono essere necessariamente allegati a pena di esclusione sono:

  a. documenti comprovanti i requisiti di cui all' art. 1 lettera A, che consentono ai cittadini non italiani e non comunitari di partecipare al presente avviso (permesso di soggiorno CE per soggiornanti di lungo periodo o la titolarità dello status di rifugiato, ovvero dello status di protezione sussidiaria);
  b. il Decreto ministeriale di riconoscimento del titolo di studio valido per l'ammissione, se conseguito all'estero;
  c. copia completa (di tutte le sue pagine e non solo l'ultima e priva della scritta FACSIMILE) e FIRMATA della domanda prodotta tramite questo portale.

  I documenti che devono essere allegati pena la mancata valutazione/decadenza dei benefici sono:

  a. il decreto ministeriale di riconoscimento dei titoli di studio conseguiti all'estero (da inserire nella pagina "Titoli accademici e di studio");
  b. il decreto ministeriale di equiparazione dei titoli di servizio svolti all'estero (da inserire nella pagina "Servizio presso ASL/PA come dipendente");
  c. la certificazione medica attestate lo stato di disabilità comprovante la necessita di ausili e/o tempi aggiuntivi, ai sensi dell'art. 20 della Legge 5.02.1992, n. 104;
  d. le pubblicazioni effettuate

  Nei casi suddetti effettuare la scannerizzazione dei documenti e l'upload (come indicato nella spiegazione di "*Anagrafica*" ed allegarli seguendo le indicazioni e cliccando il bottone "aggiungi allegato", ponendo attenzione alla dimensione massima richiesta nel format. I file pdf relativi alle pubblicazioni possono essere eventualmente compressi, utilizzando le modalità più in uso (win.zip o win.rar).

  Attenzione, non verranno presi in considerazione eventuali documenti allegati diversi da quelli specificatamente richiesti.

  Consigliamo la lettura degli ultimi capitoli del manuale di istruzioni (disponibile nelle sezioni di sinistra delle pagine web del sito) per eventuali indicazioni riguardo la modalità di unione di più file in uno unico di più pagine, la conversione in formato pdf e la riduzione in dimensioni.

  Vanno allegati esclusivamente i documenti richiesti esplicitamente dal format, eventuali altri documenti non saranno considerati in nessun modo.

a. Terminata la compilazione di tutte le sezioni, cliccare su "Conferma ed invio". Dopo avere reso le dichiarazioni finali e confermato sarà possibile stampare la domanda definitiva (priva della scritta facsimile) tramite la funzione "STAMPA DOMANDA".

   ATTENZIONE: a seguito della conferma, la domanda risulterà bloccata e sarà inibita qualsiasi altra modifica e integrazione, prestare quindi attenzione. Il candidato deve obbligatoriamente procedere al **download** della domanda**, alla sua firma** e successivo **upload** cliccando il bottone "Allega la domanda firmata".

b. Solo al termine di quest'ultima operazione comparirà "**Invia l'iscrizione**" per inviare definitivamente la domanda. Il candidato riceverà una e-mail di conferma iscrizione con allegata la copia della domanda.

Il mancato inoltro informatico della domanda firmata, con le modalità sopra descritte, determina l'automatica

esclusione del candidato dal concorso di cui trattasi.

Ogni dichiarazione resa dal candidato sul format on-line è sotto la propria personale responsabilità ed ai sensi del D.P.R. 28.12.2000, n. 445, in caso di dichiarazioni mendaci, lo stesso incorre nelle sanzioni penali di cui all'art. 76 DPR 445/2000, oltre alla decadenza dei benefici eventualmente conseguiti sulla base delle dichiarazioni non veritiere.

L'Amministrazione è tenuta ad effettuare gli idonei controlli previsti dall'art. 71 D.P.R. 445/2000 e s.m.i., anche a campione ed in tutti i casi in cui sorgano fondati dubbi, sulla veridicità delle dichiarazioni sostitutive ed a trasmetterne le risultanze all'Autorità competente.

In caso di non veridicità delle dichiarazioni, si determineranno l'esclusione dalla procedura, la decadenza dagli eventuali benefici conseguiti, nonché la trasmissione degli atti alle competenti Autorità Giudiziarie, ai Collegi/Ordini, alle Amministrazioni di appartenenza.

Non saranno oggetto di valutazione da parte della commissione esaminatrice le dichiarazioni sostitutive rese in modo non corretto od incomplete.

Non verranno presi in considerazione eventuali documentazioni/integrazioni inviate con modalità diversa da quelle previste dal seguente bando (anche se inviate tramite raccomandata o tramite PEC).

Il mancato rispetto, da parte dei candidati, dei termini e delle modalità sopra indicate per la presentazione delle domande comporterà la non ammissibilità all'Avviso Pubblico.

3: ASSISTENZA

Le richieste di assistenza possono essere avanzate tramite l'apposita funzione disponibile alla voce di menù **"RICHIEDI ASSISTENZA"** sempre presente nella sezione a sinistra della pagina web. Le richieste di assistenza verranno evase durante l'orario di lavoro e compatibilmente con gli altri impegni del servizio.
Si garantisce una **risposta entro 5 giorni** lavorativi dalla richiesta e **non potranno essere soddisfatte nei 3 giorni antecedenti la data di scadenza dell'Avviso Pubblico.**

Si suggerisce di **leggere attentamente il MANUALE DI ISTRUZIONI** per l'uso della procedura, di cui sopra, e disponibile nel pannello di sinistra delle varie pagine di cui si compone il sito web e nella home page.

4: PROCEDURA DI EVENTUALE INTEGRAZIONE DI ULTERIORI TITOLI E DOCUMENTI ALLA DOMANDA DI PARTECIPAZIONE ALL'AVVISO PUBBLICO

Dopo l'invio on-line della domanda **è possibile riaprire la domanda inviata** per la produzione di ulteriori titoli o documenti ad integrazione della stessa, tramite la funzione **Annulla domanda**.

NOTA BENE: si fa presente che la riapertura della domanda per la produzione di ulteriori titoli e documenti **comporta l'annullamento della domanda precedentemente redatta on-line**, con conseguente perdita di validità della ricevuta di avvenuta compilazione.
Quindi tale procedura prevede la **ripresentazione integrale della domanda di iscrizione on-line** da parte del candidato utilizzando la stessa modalità prevista al paragrafo 'ISCRIZIONE ON LINE ALL'AVVISO PUBBLICO'.

ART. 3 : CAUSE DI IRRICEVIBILITÀ, NON AMMISSIONE ED ESCLUSIONE

Ai sensi dell'art. 4 del D.P.R. 10/12/1997 n. 483, l'esclusione del candidato dall'avviso è deliberata dal Direttore Generale con provvedimento motivato da **pubblicare sul sito web aziendale** Portale Salute (seguendo

il percorso: Azienda Ospedaliero Universitaria Policlinico di Bari Ospedale Giovanni XXIII/Albo Pretorio/ Concorsi) entro 30 giorni dalla esecutività della relativa decisione.

Costituisce motivo di irricevibilità:
- l'invio della domanda in forma e/o con modalità diverse da quella prevista dell'art. 2 del presente bando;
- l'invio della domanda al di fuori del termine previsto dall'art. 2 del presente bando.

Costituisce motivo di non ammissione:
- il mancato possesso di uno o più requisiti sia generali che specifici richiesti per l'ammissione;
- l'invio della candidatura senza aver allegato la scansione della domanda di partecipazione al presente concorso;
- l'invio della candidatura avendo allegato la scansione della domanda di partecipazione priva della sottoscrizione;
- l'invio della candidatura senza aver allegato la scansione dei documenti previsti come necessari.

Costituisce motivo di esclusione:
- mancato superamento delle prove previste dal presente bando;
- accertamento di dichiarazione non veritiere rese dal candidato.

ART. 4 TRATTAMENTO DEI DATI PERSONALI

I dati personali e le categorie particolari di dati personali, comunicati all'interno della domanda di partecipazione alla presente procedura selettiva ed eventualmente comunicati in tutte le fasi successive saranno utilizzati nei limiti e per le finalità per cui il trattamento risulti connesso e indispensabile alla Sua partecipazione alla procedura di che trattasi. Le informazioni personali acquisite saranno pertanto trattate con modalità idonee a garantire la loro riservatezza, confidenzialità e sicurezza nel rispetto delle disposizioni del Regolamento UE 2016/679, del D.Lgs. n. 196/2003 modificato ed integrato dal D.Lgs. n. 101/2018 e delle vigenti autorizzazioni generali del Garante per la Protezione dei Dati Personali.

ART. 5 SELEZIONE DEI CANDIDATI – PUNTEGGI

La selezione dei candidati ammessi è finalizzata a formulare una graduatoria di merito sulla base dei punteggi attribuiti per i titoli e per il colloquio, in analogia ai criteri stabiliti dal D.P.R. n.483/1997, con esclusione di quanto previsto per le prove scritta e pratica.

Ai fini dell'attribuzione del punteggio per la formulazione della graduatoria di merito, la Commissione disporrà di 40 punti così ripartiti:
- 20 punti per il colloquio;
- 20 punti per la valutazione dei titoli così distribuiti:

TITOLI DI CARRIERA	MASSIMO 10 PUNTI
TITOLI ACCADEMICI E DI STUDIO	MASSIMO 3 PUNTI
PUBBLICAZIONI E TITOLI SCIENTIFICI	MASSIMO 3 PUNTI
CURRICULUM FORMATIVO E PROFESSIONALE	MASSIMO 4 PUNTI

I titoli saranno valutati secondo quanto stabilito nella normativa di riferimento, ovvero in base alle disposizioni contenute nel D.P.R. n.483/97.

Sarà considerato titolo preferenziale la documentata esperienza professionale in Cardiologia Pediatrica e la partecipazione a procedure di emodinamica interventistica.

Il colloquio verterà sulle materie inerenti alla disciplina a concorso, nonché sui compiti connessi alla funzione oggetto del presente Avviso.

Il superamento del colloquio è subordinato al raggiungimento di una valutazione di sufficienza pari ad almeno 14/20.

L'elenco dei candidati ammessi, il giorno, l'ora e la sede di svolgimento del colloquio saranno comunicati almeno 20 giorni prima dell'espletamento dello stesso, esclusivamente tramite pubblicazione sul sito web aziendale www.sanita.puglia.it – Portale Salute (Sezione Azienda Ospedaliero Universitaria Policlinico di Bari/ Albo Pretorio/Concorsi): Calendario prove d'esame.

Pertanto, ai candidati non verrà inoltrata comunicazione individuale di invito a sostenere il suddetto colloquio.

Alla prova i concorrenti dovranno presentarsi muniti di un documento personale di identità in corso di validità, ai fini della identificazione.

I candidati che non si presenteranno a sostenere il suddetto colloquio nel giorno, nell'ora e nella sede stabiliti, saranno dichiarati rinunciatari all'Avviso, qualunque sia la causa dell'assenza, anche se non dipendente dalla volontà dei singoli concorrenti.

La Commissione Esaminatrice, prima di procedere alla valutazione dei titoli e al colloquio ne stabilirà i criteri di valutazione, tenendo conto della specificità degli incarichi da conferire e dei posti da ricoprire.

Alla formulazione della graduatoria saranno ammessi i candidati che avranno superato positivamente il previsto colloquio. Saranno esclusi dalla graduatoria i candidati che non avranno conseguito, al colloquio, la prevista valutazione di sufficienza.

ART. 6: ASSUNZIONE CON CONTRATTO DI LAVORO A TEMPO DETERMINATO PRESENTAZIONE DOCUMENTI DI RITO

L'incarico sarà conferito al candidato in possesso dei requisiti prescritti, secondo l'ordine della graduatoria che sarà formulata sulla base della valutazione dei titoli e del colloquio.

Il titolare dell'incarico sarà invitato a stipulare un contratto individuale di lavoro a tempo determinato, della durata di un anno, regolato dalla disciplina del C.C.N.L. dell'Area Sanità Triennio 2016/2018. A tal fine dovrà produrre i documenti e/o le certificazioni sostitutive entro i termini indicati nella richiesta, a pena di decadenza dei diritti all'assunzione a tempo determinato.

Prima dell'assunzione in servizio sarà accertata la specifica idoneità fisica necessaria per poter esercitare utilmente le funzioni di Dirigente Medico nella corrispondente disciplina a mezzo del Servizio di Medicina del Lavoro e Prevenzione dell'Azienda; l'accertamento del mancato possesso dei requisiti preclude l'assunzione.

Il trattamento economico è quello previsto dal vigente C.C.N.L. dell'Area Sanità Triennio 2016-2018.

L'Azienda si riserva la facoltà di modificare, sospendere e/o revocare il presente bando a suo insindacabile giudizio, dandone tempestiva notizia mediante pubblicazione nel BURP, senza che gli interessati stessi possano avanzare pretese o diritti di sorta.

Per quanto non specificatamente espresso nel presente bando, valgono le disposizioni di legge che disciplinano la materia concorsuale, con particolare riferimento al D. Lgs. n. 30.12.1992 n. 502 e successive

modificazioni ed integrazioni, al D.P.R. 9.05.1994 n. 487, al D.P.R. 10.12.1997 n. 483, al D.L. n. 165/2001 e s.m.i., al vigente C.C.N.L. dell'Area Sanità Triennio 2016/2018.

Per ulteriori informazioni gli aspiranti potranno rivolgersi all'Ufficio Concorsi dell'Azienda Ospedaliera Policlinico – Piazza Giulio Cesare n. 11 – Bari tel.080–5593730 – 5592507 – 5593389.

Gli aspiranti, inoltre, potranno prendere visione del bando con relativa scadenza, visitando il sito web **www.sanita.puglia.it** – Portale Salute (sezione Azienda Ospedaliero Universitaria Policlinico di Bari Ospedale Giovanni XXIII/Albo Pretorio/Concorsi).

Il Direttore
Area Gestione del Personale
Dr.ssa ***Maria Domenica Lippolis***

Il Direttore Generale
Dott. ***Giovanni Migliore***

IRCCS ISTITUTO TUMORI "GIOVANNI PAOLO II" BARI

Avviso di pubblica selezione, per la formazione di una lista di idonei per Borse di studio per soli titoli, con livello di qualificazione A1 – figura professionale "Data Manager", per lo svolgimento di attività di supporto alla ricerca ed alle sperimentazioni cliniche attive per l'Istituto Tumori "Giovanni Paolo II" di Bari.

IL COMMISSARIO STRAORDINARIO

In esecuzione della propria deliberazione n. 522 del 04.10.2021, indice il presente Avviso di pubblica selezione per la formazione di una lista di idonei per Borse di studio, per soli titoli, con livello di qualificazione **A1** – figura professionale "Data Manager", con laurea Triennale in Statistica, Biologia, Chimica e Scienze farmaceutiche e biomolecolare o lauree equipollenti ai sensi di legge, conseguita da non più di 5 anni, per lo svolgimento di attività di supporto alla ricerca ed alle sperimentazioni cliniche attive per l'Istituto Tumori "Giovanni Paolo II" di Bari

Visto il Nuovo Regolamento per il conferimento delle Borse di Studio, approvato con deliberazione del Direttore Generale n.912 del 20.11.2020;

Art. 1
Finalità

Gli IRCCS sono enti che, oltre a prestazioni di ricovero e cura di alta specialità, perseguono finalità di Ricerca nel campo biomedico e in quello dell'organizzazione e gestione dei servizi sanitari, ed hanno inoltre mandato di svolgere alta formazione nell'ambito dei settori di Ricerca e attività di riferimento. Ciò premesso, l'IRCCS Istituto Tumori "*Giovanni Paolo II*" di Bari può indire selezioni per l'assegnazione di Borse di Studio a favore di laureati al fine di contribuire con la loro attività di studio allo sviluppo dei progetti di Ricerca e consentire loro un periodo di formazione teorico-pratica e di specializzazione nei settori di Ricerca istituzionali o in quelli di supporto.

Art. 2
Obiettivi del Bando

Al partecipante sarà richiesto il raggiungimento dei seguenti obiettivi:

- Compilazione delle CRF (CASE REPORT FORM);
- Raccolta e tabulazione di tutte le informazioni clinico-patologiche sperimentali per la partecipazione agli studi;
- Collaborazione con Study Nurse.

Art. 3
Requisiti generali e specifici di ammissione alla selezione

Ai fini dell'ammissione alla presente procedura, i partecipanti devono risultare in possesso dei seguenti requisiti generali e specifici, alla data di scadenza del termine stabilito per la presentazione della domanda, ed il mancato possesso anche solo di un requisito comporta la non ammissione alla selezione.

Saranno ammessi alla selezione i candidati che possiedono i seguenti requisiti:

Requisiti generali:

a) Cittadinanza italiana, oppure di essere cittadino comunitario (specificare la cittadinanza), oppure di essere cittadino non comunitario in possesso di regolare titolo di soggiorno (specificando la cittadinanza ed allegando adeguata e comprovante documentazione relativa al titolo di soggiorno);

b) *godere dei diritti civili e politici. I cittadini italiani devono dichiarare nella domanda il Comune nelle cui liste elettorali sono iscritti ovvero i motivi della mancata iscrizione o della cancellazione dalle liste medesime.*

Requisiti specifici:

a) *Laurea Triennale in Statistica, Biologia, Chimica e Scienze farmaceutiche e biomolecolare o lauree equipollenti ai sensi di legge, conseguita da non più di 5 anni.*
b) *Età non superiore ai 40 anni, accertata alla data di scadenza del presente avviso.*

I candidati in possesso di titoli di studio acquisiti presso Università non italiane, devono corredare la domanda di partecipazione con un documento attestante l'equipollenza e la convalida da parte dei competenti Organi Ministeriali Italiani dei titoli di studio e professionali relativamente alle attività sanitarie (es. Laurea in Medicina e Chirurgia).

I candidati in possesso del titolo di cui alla lettera a) dei "Requisiti specifici" sopraelencati o di altro titolo accademico equivalente che sia stato rilasciato da un Paese dell'Unione Europea, possono essere ammessi a partecipare alla selezione purché i suddetti titoli siano equiparati con D.P.C.M., ai sensi dell'art.38, c.3 del D.Lgs. 165/2001.

I requisiti devono essere posseduti dai candidati alla data di scadenza del termine di presentazione della domanda di ammissione alla selezione. **La mancanza, o l'omessa dichiarazione, anche di uno solo di essi comporta la non ammissione alla selezione.**

Scopo della Borsa di Studio è consentire la formazione e la specializzazione del borsista con espletamento di ricerche e lavori scientifici; pertanto il candidato idoneo è tenuto a frequentare il proprio settore di attività per tutta la durata del godimento della Borsa.

Art. 4
Modalità e termini di presentazione della domanda di partecipazione

La domanda di partecipazione, redatta in carta semplice e sottoscritta dal candidato - a pena di esclusione - deve essere redatta secondo lo schema di domanda allegato al presente bando (**allegato A**), indirizzata al Commissario Straordinario dell'IRCCS Istituto Tumori "Giovanni Paolo II", Via Camillo Rosalba n. 47/z, 70124 – Bari, **entro e non oltre le ore 24:00** (termine perentorio) **del quindicesimo giorno successivo alla pubblicazione dell'estratto del presente Avviso nella Gazzetta Ufficiale della Repubblica Italiana IV Serie Speciale - Concorsi ed Esami** e inviata tramite il servizio postale a mezzo raccomandata con ricevuta di ritorno oppure mediante posta elettronica certificata (PEC), non sono ammessi altri mezzi di presentazione, a pena di esclusione.

Le modalità di invio dell'istanza sono le seguenti:

a) a mezzo raccomandata con avviso di ricevimento al seguente indirizzo: Commissario Straordinario dell'Istituto Tumori "Giovanni Paolo II" – Via Camillo Rosalba n. 47/z - 70124 Bari, entro il suddetto termine. A tal fine fa fede la data di spedizione comprovata dal timbro a data dell'ufficio postale accettante. Se il giorno di scadenza è festivo, il termine è prorogato al primo giorno successivo non festivo. Il termine fissato per la presentazione delle domande è perentorio e pertanto non è ammessa la presentazione di documenti oltre la scadenza del termine per l'invio delle domande ed è priva di effetto la riserva di presentazione successiva eventualmente espressa dal candidato. Le domande spedite successivamente al temine non verranno prese in considerazione. Ugualmente non verranno prese in considerazione, per le esigenze operative dell'Istituto, le domande e la documentazione che, benché spedite nel termine di scadenza, pervengano, materialmente, successivamente all'adozione del provvedimento deliberativo di nomina del candidato idoneo della selezione. L'Istituto non assume responsabilità per lo smarrimento di comunicazioni dipendente da inesatte indicazioni del recapito da parte del concorrente oppure da mancata o tardiva comunicazione del cambiamento dell'indirizzo

indicato nella domanda, né per eventuali disguidi postali e telegrafici o comunque imputabili a fatto di terzi, a caso fortuito o forza maggiore. I partecipanti dovranno, altresì, riportare sulla busta gli estremi del mittente e la seguente dicitura: "***Domanda di partecipazione alla selezione indetta con deliberazione n. 522 del 04.10.2021***";

b) tramite casella personale di Posta Elettronica Certificata (P.E.C.) - al seguente indirizzo di posta elettronica certificata: *selezioni.ricerca@pec.oncologico.bari.it*, in applicazione del *"Nuovo Codice dell'Amministrazione Digitale (CAD)"*. In caso di utilizzo di PEC per l'invio della domanda, la casella di posta elettronica certificata utilizzata si intende automaticamente eletta a domicilio informatico. Chi utilizza tale modalità, dovrà indicare nell'oggetto della PEC la seguente dicitura "***Domanda di partecipazione alla selezione indetta con deliberazione n. 522 del 04.10.2021***". La validità dell'istanza inviata a mezzo posta elettronica certificata è subordinata all'utilizzo, da parte del candidato, di una casella di posta elettronica certificata (P.E.C.) **esclusivamente personale, a pena di esclusione**. Non sarà pertanto ammissibile la domanda inviata da casella di posta elettronica certificata altrui o da casella di posta elettronica semplice/ordinaria. L'invio deve avvenire con allegati, esclusivamente in formato PDF non superiori a complessivi 2Mb ed a 151 dpi, i seguenti file:
   - **domanda di partecipazione (allegato A);**
   - **curriculum vitae in formato europeo;**
   - **unico file contenente l'ulteriore documentazione.**

Saranno considerate irricevibili, con conseguente esclusione dei candidati dalla procedura selettiva, le domande (con allegati) che non soddisfino i requisiti di formato (PDF), benché trasmesse via PEC, nonché le domande inviate da una casella di posta elettronica non certificata. L'Istituto non assume responsabilità in caso di impossibilità di apertura dei files. In caso di invio tramite PEC farà fede la data e l'ora corrispondenti a quelle della ricevuta di accettazione della stessa mail.

L'Istituto, nel caso di istanza pervenuta tramite PEC, è autorizzata ad utilizzare per ogni comunicazione, qualora lo ritenesse opportuno, il medesimo mezzo con piena efficacia e garanzia di conoscibilità degli atti trasmessi da parte del candidato.

Nella domanda di ammissione all'Avviso pubblico, datata e firmata *(**allegato "A": schema di domanda**)*, gli aspiranti devono dichiarare sotto la propria responsabilità il possesso dei seguenti requisiti, comprovando gli stessi in sostituzione delle normali certificazioni ai sensi dell'art. 46 del D.P.R. 445/2000 consapevoli delle responsabilità penali cui possono andare incontro in caso di dichiarazioni mendaci, ai sensi dell'art.76 del D.P.R. 445/2000:

1. Cognome, nome, data, luogo di nascita, residenza ed eventuale recapito telefonico.
2. Il codice fiscale
3. L'indirizzo di posta elettronica semplice/ordinaria;
4. L'indirizzo di posta elettronica certificata (P.E.C.);
5. Il possesso della cittadinanza italiana o equiparata o di uno dei Paesi dell'Unione Europea ovvero di altra cittadinanza e del requisito utile alla partecipazione alla selezione tra quelli indicati dall'art. 38 del D.Lgs. n.165/2001;
6. di non aver procedimenti penali in corso e di non aver riportato condanne penali che impediscano, ai sensi delle vigenti disposizioni in materia, il conseguimento di una Borsa di Studio da parte di una pubblica amministrazione;
7. il possesso dei requisiti richiesti ai punti indicati del paragrafo "Requisiti specifici" *(nella dichiarazione dei titoli di studio deve essere indicata la data esatta del conseguimento e della sede, la votazione finale riportata, la denominazione completa dell'Università presso il quale sono stati conseguiti nonché, nel caso di conseguimento all'estero, degli estremi del provvedimento Ministeriale con il quale ne è stato disposta l'equipollenza, la convalida ed il riconoscimento in Italia)*;
8. Il possesso degli ulteriori requisiti o di eventuali altri titoli, secondo quanto previsto dall'avviso;

L'aspirante dovrà, inoltre, indicare l'esatto recapito qualora il medesimo non coincida con la residenza; ove

tale recapito non venisse indicato le comunicazioni saranno inoltrate alla residenza dichiarata; in ogni caso l'amministrazione non assume alcuna responsabilità in caso di irreperibilità del destinatario; Il candidato dovrà inoltre autorizzare l'amministrazione al trattamento dei propri dati personali ai sensi del decreto legislativo 30 giugno 2003 n. 196. Le comunicazioni potranno essere effettuate anche tramite posta elettronica (P.E.C.).

La mancanza della firma da apporre in calce alla domanda trasmessa a mezzo di raccomandata con avviso di ricevimento o a mezzo PEC comporterà l'esclusione del candidato dalla procedura in argomento.

L'omissione, nella domanda, anche di una sola dichiarazione relativa ai requisiti richiesti per l'ammissione, non altrimenti rilevabili, determina l'esclusione dalla presente procedura.

La firma in calce alla domanda non deve essere autenticata, ai sensi dell'art. 39 del D.P.R. 28 dicembre 2000, n. 445. La mancata firma autografa sull'istanza di partecipazione cartacea, il non rispetto delle prescrizioni di cui all'art. 65 del D.Lgs. 7 marzo 2005, n. 82 "Codice dell'Amministrazione Digitale (CAD)" e alla circolare n. 12/2010 del Dipartimento Funzione Pubblica, circa la validità della sottoscrizione dell'istanza di partecipazione inviata tramite posta elettronica certificata, determina l'esclusione dalla procedura selettiva.

Art. 5
Documentazione da allegare alla domanda di partecipazione

Ai sensi dell'art. 40, comma 1 del D.P.R. 28 dicembre 2000, n. 445 e s.m.i., i certificati rilasciati dalla Pubblica Amministrazione e gli atti di notorietà sono sempre sostituiti dalle dichiarazioni di cui agli artt. 46 (*dichiarazioni sostitutive di certificazioni*) e 47 (*dichiarazioni sostitutive dell'atto di notorietà*) del D.P.R. 28 dicembre 2000, n. 445. L'Istituto Tumori "Giovanni Paolo II" di Bari, pertanto, non prenderà in considerazione i certificati rilasciati da pubbliche amministrazioni eventualmente allegati alla domanda di partecipazione alla presente procedura selettiva.

A corredo della domanda, i partecipanti dovranno dichiarare sotto la propria responsabilità, consapevoli delle sanzioni previste dall'art. 76 del DPR 445/2000, per le ipotesi di falsità in atti e dichiarazioni mendaci :

- il cognome , il nome, la data, il luogo di nascita e la residenza;
- il possesso della cittadinanza italiana, oppure di essere cittadino comunitario (specificando la cittadinanza), oppure di essere cittadino non comunitario in possesso di regolare titolo di soggiorno (specificando la cittadinanza ed allegando adeguata e comprovante documentazione relativa al titolo di soggiorno);
- il comune di iscrizione nelle liste elettorali, ovvero i motivi della loro non iscrizione o della cancellazione dalle liste medesime;
- di non aver riportato condanne penali e di non essere destinatario di provvedimenti che riguardano l'applicazione di misure di prevenzione, di decisioni civili e di provvedimenti amministrativi iscritti nel casellario giudiziale ai sensi della vigente normativa; oppure indicare le eventuali condanne penali riportate;
- di non essere a conoscenza di essere sottoposto a procedimenti penali;
- di possedere tutti i requisiti specifici di ammissione;
- il domicilio presso il quale deve, ad ogni effetto essere fatta ogni necessaria comunicazione;
- di accettare le condizioni fissate dal bando compresa la modalità di convocazione delle prove;

dovranno altresì allegare:

1. curriculum professionale, in formato europeo, datato e sottoscritto;
2. titoli di studio conseguiti;
3. documentazione riguardante l'attività lavorativa e scientifica svolta (pubblicazioni edite a stampa, borse di studio, collaborazioni, ulteriori servizi);
4. ogni altra documentazione utile in relazione al tipo di selezione;
5. fotocopia di un documento di identità;
6. Elenco dei documenti e dei titoli presentati.

A pena di esclusione, tutta la documentazione ed i titoli necessari per l'ammissione devono essere prodotti in originale od in copia autenticata o autocertificata ai sensi di legge (artt. 46 e 47 D.P.R. 445/2000) utilizzando gli allegati B e C. La dichiarazione sostitutiva di certificazione e/o dell'atto di notorietà deve essere corredata da fotocopia semplice di un documento di identità. In ogni caso, la dichiarazione resa dal candidato, in quanto sostitutiva a tutti gli effetti delle certificazioni, deve contenere tutti gli elementi necessari alla valutazione del titolo autocertificato. Resta salva la facoltà, per l'Istituto, di verificare quanto dichiarato e/o prodotto dal candidato. Qualora dal controllo emerga la non veridicità di quanto dichiarato e/o prodotto, il candidato decade dai benefici eventualmente conseguenti al provvedimento emanato sulla base della dichiarazione non veritiera, oltre a soggiacere alle sanzioni penali previste in ipotesi di falsità di atti e di dichiarazioni mendaci.

Le pubblicazioni dovranno essere necessariamente edite a stampa e allegate in originale od in copia autenticata ai sensi di legge (artt. 46 e 47 D.P.R. 445/2000), ed essere attinenti o affini alla materia del concorso.

Art. 6
Ammissione alla selezione

Per l'ammissione alla selezione è necessario il possesso dei requisiti prescritti nell'avviso. E' altresì necessario che la domanda di partecipazione sia firmata e che la stessa sia presentata nei modi e nei termini previsti dall'avviso.
I candidati possono essere ammessi con riserva alla selezione previa verifica della completezza e della correttezza della domanda di partecipazione con riferimento al possesso dei requisiti prescritti, alla avvenuta sottoscrizione della domanda ed al rispetto dei modi e dei termini di presentazione.

I requisiti di ammissione devono essere posseduti dai candidati alla data di scadenza del termine di presentazione della domanda di ammissione alla selezione. La mancanza, o l'omessa dichiarazione, anche di uno solo di essi comporta la non ammissione alla selezione.

Sono causa di **immediata esclusione**:

- domanda spedita fuori termine;
- mancanza in allegato di un documento di identità in corso di validità;
- omissione della firma in calce alla domanda;
- mancanza di uno dei requisiti specifici di ammissione;
- Età superiore ai 40 anni.

L'ammissibilità, ovvero la non ammissibilità dei candidati alla procedura oggetto del presente avviso (per mancanza dei requisiti prescritti), verrà verificata dall'ufficio Personale dell'Istituto e deliberata, con provvedimento motivato, del Commissario Straordinario. La pubblicazione sul sito web istituzionale www.sanita.puglia.it/web/irccs, sezione albo pretorio/concorsi della deliberazione di ammissione/non ammissione dei candidati avrà valore di notifica a tutti gli effetti per gli interessati.

Art.7
Modalità di selezione

La selezione del candidato viene effettuata da un apposita Commissione nominata dal Commissario Straordianrio sentita la Direzione Scientifica e avverrà per titoli e colloquio che verterà su argomenti generali pertinenti la tematica ed i settori specifici nel presente bando.
La prova d'esame consiste in un colloquio durante il quale il candidato dovrà dimostrare di essere a conoscenza ed aver compreso il razionale del progetto di Ricerca per cui è stata indetta la Borsa di Studio.
Potrà anche essere richiesta una presentazione in PowerPoint delle pregresse attività di Ricerca condotte dal candidato nel corso della propria carriera scolastico - professionale.

A norma dell'art. n.17 del Nuovo Regolamento per il conferimento delle Borse di Studio, approvato con deliberazione del Direttore Generale n. 912/2020, la Commissione Esaminatrice dispone di 100 punti così ripartiti:

Curriculum vitae e studiorum (con valutazione in particolare della pertinenza del curriculum al settore di Ricerca oggetto della Borsa di Studio)	**punti 60**

Il voto di laurea verrà così valutato:

da	94/110	fino a	99/110	= punti	1
da	100/110	fino a	105/110	= punti	3
da	106/110	fino a	110/110	= punti	5
Addizionale per la Lode				= punti	1

Inoltre, verranno assegnati punteggi per curriculum vitae e pubblicazioni così come di seguito riportato:

Titolo	Punteggio	
Dottorato di Ricerca o Specializzazione nel settore di Ricerca specifico della Borsa di Studio o ad esso affine, tranne per le Borse di Studio di qualificazione di livello per cui costituiscono requisiti di ammissione	2	punti
Altre lauree magistrali pertinenti	3	punti
Master accademici di 1° livello nel settore di Ricerca specifico della Borsa di Studio o ad esso affine	1	punto
Master accademici di 2° livello nel settore di Ricerca specifico della Borsa di Studio o ad esso affine	2	punti
Conoscenza della lingua inglese: ○ Livello di lingua inglese B2 riconosciuti (*Cambridge* ...) ○ Livello di lingua inglese C riconosciuto	 2 4	 punti punti
Contratti c/o strutture pubbliche nella disciplina del concorso	1	punto x anno
Servizio di ruolo c/o strutture pubbliche nella disciplina del concorso	1,5	punti x anno
Collaborazione a progetto nella disciplina del concorso (anche mensile)	0,5	punti x anno frazionabili
Borsa di studio nella disciplina del concorso in Italia	1	punto x anno
Borsa di studio nella disciplina del concorso all'estero	5	punti x anno
Frequenza volontaria presso strutture di Ricerca nella disciplina del concorso	0,2	punti x anno
Attività didattica nella disciplina di concorso	0,3	punti x anno
Pubblicazioni in lingua italiana	0,2	punti
Pubblicazione scientifica su riviste impanate nella quale il candidato compaia come Autore	0,5	punti
Pubblicazione scientifica in riviste impattate nella quale il candidato compaia come 1° oppure ultimo Autore	1	punto
Abstract in lingua inglese nella disciplina inerente al concorso	0,02	punti

Saranno considerati titoli preferenziali, oltre ad essere parametrati come punteggio, il possesso di specializzazione o dottorato di Ricerca nel settore di Ricerca oggetto della Borsa di Studio (o in un settore di Ricerca ad esso affine);

La Commissione Esaminatrice procederà all'identificazione e valutazione dei candidati idonei e formulerà la graduatoria di merito secondo l'ordine dei punti risultanti dalla votazione complessiva riportata da ciascun candidato nella valutazione dei titoli.
In caso di parità, fra due o più candidati verrà preferito il candidato più giovane di età, come previsto dall'art. 2, comma 9, della Legge 16.06.1998, n. 191.

Art. 8
Graduatoria di Merito

L'elenco dei candidati idonei formulato dalla Commissione Esaminatrice sarà approvato con deliberazione del Commissario Straordinario dell'Istituto Tumori "Giovanni Paolo II" di Bari.

La graduatoria verrà resa disponibile esclusivamente tramite pubblicazione sul sito web istituzionale www.sanita.puglia.it/web/irccs, sezione albo pretorio/concorsi. La suddetta pubblicazione varrà ad ogni effetto di legge quale notifica ai candidati della posizione ottenuta nell'elenco degli idonei e non verranno inviate ai candidati ulteriori comunicazioni scritte.

Art. 9
Conferimento, durata, svolgimento e compenso dell'incarico

La Borsa di Studio avrà durata pari a mesi 12 (dodici) e sarà eventualmente prorogabile fino ad un massimo di complessivi 24 mesi, previa verifica dei risultati raggiunti e della disponibilità di ulteriori fondi inerenti il progetto in oggetto e decorrerà dalla data di stipula del contratto di Borsa di Studio.

All'attivazione del contratto di Borsa di Studio si procederà previa richiesta del Ricercatore Responsabile di sperimentazione nonché verifica della capienza dei fondi dedicati; Il contratto di Borsa di Studio potrà essere sottoscritto soltanto previa verifica documentale del possesso dei requisiti prescritti e dei titoli che hanno consentito l'accesso alle procedure selettive.

La Borsa di Studio avrà un costo annuale complessivo lordo pari a €. 12.000,00 e l'individuazione dei Fondi avverrà di volta in volta; Il pagamento della Borsa di Studio avverrà in rate mensili posticipate di uguale importo, al netto delle ritenute erariali, dopo aver acquisito il benestare da parte del Responsabile Scientifico della Ricerca.

In caso di rinuncia o di decadenza del candidato idoneo, anche dopo il parziale godimento della Borsa, l'Istituto si riserva la facoltà di conferire la Borsa, per il periodo residuo fino alla naturale scadenza, al candidato risultato idoneo, secondo l'ordine della graduatoria di merito.

Il conferimento della Borsa di Studio non si configura in alcun modo come rapporto di lavoro subordinato/dipendente, né pubblico né privato né da diritto a trattamenti previdenziali o assistenziali, valutazioni o riconoscimenti giuridici ed economici ai fini della carriera, o riconoscimenti di anzianità a fini previdenziali, fatto salvo quanto specificamente previsto da eventuali successive norme di legge al riguardo.

Art. 10
Diritti e doveri del Borsista

Entro e non oltre 5 giorni lavorativi dalla comunicazione di conferimento, l'assegnatario dovrà far pervenire all'Ufficio Competente, pena la decadenza, una dichiarazione scritta di accettazione senza riserve (anche via fax o posta elettronica) della Borsa di Studio alle condizioni del regolamento vigente ed in particolare del presente articolo. Il Borsista è tenuto a frequentare, secondo le modalità stabilite dal responsabile, la Struttura Operativa alla quale è assegnato per l'espletamento dell'attività di formazione/ricerca nell'ambito del progetto relativo alla Borsa di Studio. Inoltre, nella dichiarazione di accettazione, l'assegnatario dovrà dichiarare di essere a conoscenza che il godimento della Borsa di Studio non dà luogo a rapporto di impiego; non dà diritto ad alcun trattamento previdenziale, né a valutazione ai fini economici e giuridici di carriera, e che, qualora la sua attività dia luogo anche incidentalmente ad invenzioni o scoperte, i diritti relativi a detta scoperta/invenzione appartengono all'Istituto Tumori "Giovanni Paolo II" di Bari, salvo il diritto dell'inventore ad esserne riconosciuto autore.

L'assegnatario della Borsa di Studio è tenuto a:

a) iniziare la propria attività presso l'Istituto alla data indicata nella lettera di assegnazione;
b) frequentare con impegno e diligenza e contribuire materialmente ed intellettualmente al conseguimento degli obiettivi del progetto di Ricerca oggetto della Borsa di Studio e alle attività della Struttura Operativa, secondo le indicazioni e sotto la responsabilità del proprio Tutor/Responsabile della Ricerca;
c) partecipare attivamente alle attività di sperimentazione animale, qualora previste;

d) partecipare ai seminari e/o corsi formativi specificamente indicati dalla Direzione Scientifica;
e) osservare le norme interne della Struttura Operativa e dell'Istituto Tumori "Giovanni Paolo II" di Bari ed adottare un abbigliamento e comportamento discreto e rispettoso delle norme igieniche e di sicurezza nonché della peculiarità dell'ambiente in cui opera;
f) rispettare la segnaletica di sicurezza e le norme o procedure di sicurezza impartite o segnalate dal proprio Tutor;
g) relazionare regolarmente al proprio Tutor e al Responsabile della Struttura Operativa sui progressi relativamente al progetto di Ricerca cui prende parte;
h) un mese prima della data di scadenza della Borsa di Studio, il borsista è tenuto a presentare alla Direzione Scientifica una relazione sull'attività svolta nel periodo di formazione, controfirmata dal Responsabile Scientifico della Ricerca e dal Responsabile di Struttura Operativa. In caso di mancata presentazione della relazione finale, non verrà corrisposta l'ultima rata della Borsa di Studio e il borsista sarà escluso da successive assegnazioni di Borsa di Studio presso l'Istituto;
i) almeno una volta nell'anno il borsista è tenuto a presentare i risultati della propria attività clinico - scientifica durante le riunioni scientifiche organizzate dal Responsabile della Ricerca; la partecipazione attiva a questi eventi è requisito necessario per l'eventuale rinnovo della Borsa di Studio.

Il borsista si impegna, inoltre, a:

- mantenere nella più assoluta e completa riservatezza e a trattare come confidenziali tutti i dati e le notizie apprese durante il periodo di Borsa di Studio e a farne uso esclusivamente nei limiti di tale rapporto, pena la revoca della Borsa di Studio. Tale obbligo di segretezza resterà in vigore anche dopo la scadenza della Borsa di Studio;
- accettare che tutti i dati, i risultati e le invenzioni, siano esse brevettabili o meno, effettuati od ottenuti in esecuzione della Borsa di Studio, saranno di proprietà esclusiva dell'Istituto Tumori "Giovanni Paolo II" di Bari. Resta fermo il diritto del Borsista ad essere riconosciuto come coautore in sede di deposito di domanda di brevetto e/o di pubblicazione scientifica qualora egli abbia contribuito intellettualmente in maniera significativa al raggiungimento dei risultati scientifici;
- non svolgere attività professionale in concorrenza a quella dell'Istituto.

il Borsista sarà munito di apposito tesserino di rilevazione della presenza rilasciato dall'Ufficio personale, che avrà quale unica finalità quella di rilevare la presenza dello stesso all'interno dell'Istituto ai fini della responsabilità per eventuali fini assicurativi.
Il borsista può assentarsi per brevi periodi per esigenze personali, previa comunicazione al Responsabile Scientifico della Ricerca e al Responsabile di Struttura Operativa e autorizzazione da parte del Direttore Scientifico. Le assenze non dovranno essere di durata tale da pregiudicare la sua formazione e comunque non dovranno ordinariamente protrarsi per un periodo complessivo superiore a 28 giorni nell'arco dell'anno, pena la revoca della Borsa. Eventuali deroghe a questa norma verranno consentite dalla Direzione Scientifica, solo a seguito di richiesta scritta e motivata da parte del Responsabile Scientifico della Ricerca e del Responsabile di Struttura Operativa. il Direttore Scientifico, fatte le adeguate valutazioni di opportunità, disporrà in merito.

Art. 11
Assicurazione

Il Borsista, ai fini della regolare fruizione della Borsa di Studio, ha l'obbligo di stipulare, a proprie spese e antecedentemente la firma del contratto, una polizza assicurativa contro i rischi derivanti da responsabilità civile nei confronti di terzi e per i danni derivanti da infortuni occorsi o malattie contratte durante o a causa dell'espletamento delle attività affidategli. Per i danni non risolvibili dalla copertura assicurativa il borsista è tenuto a risarcire tutte le somme pagate in più dall'Istituto qualora l'evento dannoso sia stato dal borsista causato per dolo o colpa grave.

Art. 12
Decadenza e revoca dalla Borsa di Studio

Decadono automaticamente dal godimento della Borsa di Studio coloro che non assolvono agli obblighi connessi alla Borsa di Studio e cioè quando:

a) non si presentino, salvo giustificato motivo, presso la Struttura Operativa. di riferimento, il giorno stabilito per iniziare la propria attività;
b) sia accertata una causa di incompatibilità;
c) si assentino dalla S.O. per varie ragioni per un periodo superiore a 3 settimane consecutive salvo particolari accordi con il Responsabile Scientifico della Ricerca e della Struttura Operativa;
d) si assentino per un periodo complessivo superiore ai 28 giorni l'anno (salvo deroghe, come da art. 11);
e) per qualsiasi ragione venga meno l'idoneità del candidato all'espletamento delle attività previste nel bando.

La Borsa di Studio verrà revocata, su richiesta congiunta del Responsabile di Progetto e del Responsabile della S.O. cui afferisce, nei seguenti casi:

a) per ripetute violazioni degli obblighi di cui al precedente art. 12;
b) per insufficiente impegno alle finalità di cui ai precedenti artt. 1 e 12;
c) per contegno scorretto nei confronti di colleghi, dipendenti ed utenti.

Nei casi in cui si verifichino le condizioni di decadenza o revoca di una Borsa di Studio, il Responsabile Scientifico della Ricerca ed il Responsabile di Struttura Operativa comunicheranno tempestivamente tale evenienza alla Direzione Scientifica che provvederà di conseguenza.

Art. 13
Assegnazione della borsa

Al borsista incaricato verrà inviata comunicazione scritta, indirizzata al recapito indicato nella domanda, nella quale verranno specificati la data di inizio di frequenza e il termine entro il quale il candidato dovrà far pervenire la conferma per iscritto dell'accettazione della Borsa di Studio alle condizioni del regolamento vigente.

Art. 14
Godimento della Borsa di Studio

Il godimento della Borsa implica la regolare frequenza dell'Istituto per l'espletamento dell'attività di Ricerca affidata, secondo le direttive del Responsabile del Progetto e nel rispetto delle norme organizzative interne dell'Istituto e di quelle particolari del settore in cui viene svolta l'attività.
L'Istituto, su proposta motivata del Responsabile del Progetto e del Direttore Scientifico, potrà deliberare previo esame delle giustificazioni del borsista, la sospensione della Borsa o la decadenza della stessa, per coloro i quali non assolvano agli obblighi loro connessi o che diano luogo a rilievi, da parte del Responsabile della Ricerca cui afferiscono.
Nel corso del godimento della Borsa, può essere consentita a giudizio del Responsabile del Settore competente nonché del Responsabile della Ricerca, una sospensione dell'attività del borsista che non può superare cumulativamente i 30 giorni.
Al borsista è consentita l'assenza per gravidanza, per un periodo non superiore a mesi 5 (cinque), in analogia a quanto stabilito dal D.Lgs. n. 251 del 26/03/2001 e s.m.i., con sospensione del compenso previsto durante il periodo di interruzione. Il periodo di sospensione potrà essere recuperato successivamente alla ripresa dell'attività, attestata dal Referente Aziendale del Progetto.

Art. 15
Divieto di cumulo - Incompatibilità

La Borsa di Studio non è cumulabile con altre borse di studio o contratti a tempo determinato. E' inoltre incompatibile rapporti di lavoro con Istituzioni pubbliche o private e/o con Privati il cui orario si e/o sovrapponga a quello concordato per la frequenza della Struttura Operativa presso cui è in atto la Borsa di Studio.
L'iscrizione a corsi di studio post-laurea (specializzazione, Dottorati di Ricerca, etc.) è consentita solo nell'ambito di specifiche convenzioni tra l'Istituto e l'Università; la frequenza ai corsi dovrà comunque rientrare nei periodi di assenza previsti dall'art. 8 del Regolamento approvato con deliberazione n. 912/2020;

Art. 16
Pubblicità

Il presente Avviso è pubblicato sul Bollettino Ufficiale della Regione Puglia e all'Albo Pretorio dell'Istituto, www.sanita.puglia.it/web/irccs, sezione albo pretorio/concorsi, nonché, per estratto, sulla Gazzetta Ufficiale della Repubblica Italiana – IV Serie Speciale "Concorsi ed Esami".
La risultanza finale della valutazione comparata sarà formalizzata in atti con provvedimento deliberativo del Commissario Straordinario.

Art. 17
Trattamento dati personali

Ai sensi dell'art. 13 del Codice in materia di protezione dei dati personali (Decreto Legislativo 30 giugno 2003 n. 196) ed in osservanza del Regolamento UE 2016/679, si informano i Candidati che il trattamento dei dati personali forniti in sede di partecipazione al presente bando acquisiti dall'IRCCS Giovanni Paolo II , è finalizzato unicamente all'espletamento delle attività della procedura selettiva, anche da parte della Commissione Esaminatrice, presso gli Uffici preposti dall'IRCCS (S.C. Area Gestione Risorse Umane) con l'utilizzo di procedure anche informatizzate, nei modi e nei limiti necessari per perseguire le predette finalità, anche in caso di eventuale comunicazione a Terzi autorizzati. La durata di conservazione dei dati richiesti è limitata in conformità alle disposizioni normative vigenti. La mancata comunicazione dei dati personali e/o sensibili richiesti può precludere la partecipazione al bando/avviso. Al Candidato sono sempre riconosciuti i diritti di cui all'art. 7 del Codice, in particolare, il diritto di accedere ai propri dati personali, di richiederne la rettifica, l'aggiornamento o cancellazione, se incompleti, erronei o raccolti in violazione della Legge, nonché opporsi al loro trattamento per motivi legittimi rivolgendo le richieste al Direttore dell'Area Gestione Risorse Umane.

Il Titolare del Trattamento è l'Istituto Tumori "Giovanni Paolo II" con sede in Bari alla Viale Orazio Flacco n. 65.
Il Responsabile è il Commissario Straordinario dell'Istituto.
L'elenco completo ed aggiornato dei Responsabili è disponibile presso l'URP, o sul sito www.oncologico.bari.it.

A conclusione delle procedure, la graduatoria di merito sarà pubblicata nell'Albo Pretorio dell'Istituto www.sanita.puglia.it/web/irccs, sezione albo pretorio/concorsi.
Esaurite le procedure del dell'Avviso pubblico, la documentazione personale presentata potrà essere ritirata previa richiesta all'Area Gestione Risorse Umane.

Il diritto di cui all'art.7 del Regolamento Aziendale sull'accesso ai documenti amministrativi potrà essere esercitato presentando istanza al Responsabile del trattamento e utilizzando l'apposito modulo disponibile presso l'Ufficio URP o scaricato dal sito internet aziendale all'indirizzo sopra riportato.

Art. 18
Disposizioni finali

Con la partecipazione alla presente selezione è implicita da parte dei concorrenti l'accettazione, senza riserve,

di tutte le disposizioni contenute nel bando stesso, nonché delle disposizioni di legge vigenti in materia.
L'Istituto si riserva la facoltà di modificare, prorogare, sospendere e/o revocare il presente bando, con provvedimento motivato, a suo insindacabile giudizio e senza che i candidati possano invocare pretese o diritti di Sorta.
Per ulteriori informazioni gli aspiranti potranno rivolgersi all'Area Gestione Risorse Umane dell'Istituto – Via Camillo Rosalba n. 47/z – 70124 Bari – Tel. 0805555148 – PEC: *selezioni.ricerca@pec.oncologico.bari.it*.

IL COMMISSARIO STRAORDINARIO
Avv. Alessandro Delle Donne

ALLEGATO A - (SCHEMA DI DOMANDA DI PARTECIPAZIONE)

AL COMMISSARIO STRAORDINARIO - ISTITUTO TUMORI "GIOVANNI PAOLO II "ISTITUTO DI RICOVERO E CURA A CARATTERE SCIENTIFICO" - VIA CAMILLO ROSALBA N. 47/Z - 70124 BARI

Il sottoscritto/a ……

chiede

di poter partecipare all'**Avviso di pubblica selezione, per la formazione di una lista di idonei per Borse di studio per soli titoli, con livello di qualificazione A1 – figura professionale "Data Manager", per lo svolgimento di attività di supporto alla ricerca ed alle sperimentazioni cliniche attive per l'Istituto Tumori "Giovanni Paolo II" di Bari.**

Pubblicato per estratto, sulla Gazzetta Ufficiale della Repubblica Italiana – IV Serie Speciale "Concorsi ed Esami", n. …….. del ……

A tal fine, sotto la propria responsabilità ed ai sensi degli artt. 46, 47 e 76 del D.P.R. 445/2000, consapevole che le dichiarazioni mendaci, la falsità negli atti e l'uso di atti falsi sono puniti ai sensi del codice penale e delle leggi speciali in materia

dichiara

- di essere nato a …… prov. (…….) il ……;
- di essere residente a …… prov. (…….) via ……
  …… n. …… C.A.P. ……;
- codice fiscale ……;

dichiara altresì di essere in possesso dei sotto indicati requisiti generali e specifici di ammissione alla selezione previsti dall'art. 1 del bando di selezione:

Requisiti generali:

- di possedere la cittadinanza ……;
- di essere / non essere iscritto nelle liste elettorali del comune di (1)……;
- di aver / non avere riportato condanne penali (2) ……;
- di non essere stato destituito dall'impiego presso una pubblica amministrazione per aver conseguito l'impiego stesso mediante la produzione di documenti falsi o viziati da invalidità non sanabile;
- di non essere stato escluso dall'elettorato politico attivo;
- di trovarsi nella seguente posizione nei riguardi degli obblighi di leva ……;
- di essere idoneo al servizio continuativo e incondizionato all'incarico conferibile;

Requisiti specifici:

- di essere in possesso del seguente titolo di studio ……
  conseguito presso …… in data ……;
- di essere in possesso dell'abilitazione professionale conseguita in data …… presso
  …… (*ove prevista dal bando*);
- di essere iscritto all'Ordine Professionale de__ …… della provincia di
  …… con anzianità dal …… (*ove previsto dal bando*);

- di essere in possesso del titolo di Specialista in ..... conseguito presso ..... in data …… (*ove previsto dal bando*);
- di essere in possesso del Master di I° Livello ..... conseguito presso ..... in data …… (*ove previsto dal bando*);
- di avere conoscenza della lingua …….. scritta e parlata (*ove prevista dal bando*);
- di avere documentata esperienza in ……. conseguita presso ..... dal …… al ..... (*ove prevista dal bando*);
- essere co-autore di n. ____ pubblicazioni scientifiche nel medesimo settore di ricerca, su riviste indicizzate e datore di Impact Factor (*ove prevista dal bando*);

Dichiara inoltre:

- di avere / non avere prestato servizio presso (3) …… dal …….. al ……..
- il cui rapporto è cessato per i seguenti motivi: ……
- ……
- di eleggere il proprio domicilio agli effetti di ogni comunicazione relativa al concorso al seguente indirizzo: località/Stato …… via ……. ..... n. …… C.A.P. ……..Telefono ……..... email …… PEC ……

Allega alla presente curriculum formativo e professionale datato e firmato e l'elenco datato e firmato dei documenti e titoli presentati, numerati progressivamente.

Il sottoscritto esprime il proprio consenso affinché i dati personali forniti con la presente richiesta possano essere trattati, ai sensi del D.Lgs. 30.06.2003, n. 196, per gli adempimenti connessi alla presente procedura concorsuale.

Data, _____

Firma

_____

(1) In caso di non iscrizione o di avvenuta cancellazione dalle liste elettorali indicarne i motivi.
(2) Indicare le eventuali condanne riportate (anche se sia stata concessa amnistia, condono, indulto o Perdono giudiziale), la data del provvedimento e l'autorità che l'ha emesso.
(3) In caso in cui il candidato non abbia prestato servizio in Pubbliche Amministrazioni indicare "alcuna Amministrazione Pubblica" omettendo di compilare le indicazioni necessarie.

ALLEGATO B

DICHIARAZIONE SOSTITUTIVA DELL'ATTO DI NOTORIETA' AI SENSI DEGLI ARTT.19 E 47 DEL

Il sottoscritto/a ……
nato/a a …….. prov. …….. il …….. e residente in ……... alla via ……
consapevole che, ai sensi dall'art. 76 del D.P.R. n. 445 del 28/12/2000, le dichiarazioni mendaci, la falsità negli atti e l'uso di atti falsi sono puniti ai sensi del codice penale e delle leggi speciali in materia

DICHIARA

che le copie dei titoli qui sotto elencati sono conformi agli originali:

1) _____
2) _____
3) _____
4) _____
5) _____
6) _____
7) _____
8) _____

Data, _____

Il dichiarante

_____

N.B.: 1) Specificare per ogni copia il numero dei fogli da cui è composta;
2) Allegare copia fronte/retro di un valido documento di identità.

ALLEGATO C

DICHIARAZIONE SOSTITUTIVA DI CERTIFICAZIONE AI SENSI DELL' ART.46 DEL D.P.R. 28 DICEMBRE 2000 N. 445

Il sottoscritto/a …….....
nato/a a ……..…… prov. …….. il ……..…… e residente in …….. alla via …….....

consapevole che, ai sensi dall'art. 76 del D.P.R. n. 445 del 28/12/2000, le dichiarazioni mendaci, la falsità negli atti e l'uso di atti falsi sono puniti ai sensi del codice penale e delle leggi speciali in materia

DICHIARA

** di essere in possesso dei seguenti titoli:

_____
_____
_____
_____
_____
_____
_____
_____
_____
_____
_____
_____
_____
_____
_____

Data, _____

Il dichiarante

_____

** Identificare con precisione l'Istituto o l'Ente che ha rilasciato il titolo con l'indicazione della data di conseguimento dello stesso.
I dati sopra riportati saranno utilizzati dagli uffici esclusivamente ai fini del procedimento concorsuale per il quale sono richiesti e per le finalità strettamente connesse a tale scopo, ai sensi del D.Lgs. 30.06.2003, n. 196.

IRCCS ISTITUTO TUMORI "GIOVANNI PAOLO II" BARI

Avviso di pubblica selezione, per la formazione di una lista di idonei per Borse di studio per soli titoli, con livello di qualificazione A2 – figura professionale "Data Manager", per lo svolgimento di attività di supporto alla ricerca ed alle sperimentazioni cliniche attive per l'Istituto Tumori "Giovanni Paolo II" di Bari.

IL COMMISSARIO STRAORDINARIO

In esecuzione della propria deliberazione n. 521 del 04.10.2021, indice il presente Avviso di pubblica selezione per la formazione di una lista di idonei per Borse di studio, per soli titoli, con livello di qualificazione **A2** – figura professionale "Data Manager", con laurea Magistrale o laurea Triennale più Master accademico di specializzazione in Statistica, Biologia, Chimica e Scienze farmaceutiche e biomolecolare o lauree equipollenti ai sensi di legge, per lo svolgimento di attività di supporto alla ricerca ed alle sperimentazioni cliniche attive per l'Istituto Tumori "Giovanni Paolo II" di Bari;

Visto il Nuovo Regolamento per il conferimento delle Borse di Studio, approvato con deliberazione del Direttore Generale n.912 del 20.11.2020;

Art. 1
Finalità

Gli IRCCS sono enti che, oltre a prestazioni di ricovero e cura di alta specialità, perseguono finalità di Ricerca nel campo biomedico e in quello dell'organizzazione e gestione dei servizi sanitari, ed hanno inoltre mandato di svolgere alta formazione nell'ambito dei settori di Ricerca e attività di riferimento. Ciò premesso, l'IRCCS Istituto Tumori "*Giovanni Paolo II*" di Bari può indire selezioni per l'assegnazione di Borse di Studio a favore di laureati al fine di contribuire con la loro attività di studio allo sviluppo dei progetti di Ricerca e consentire loro un periodo di formazione teorico-pratica e di specializzazione nei settori di Ricerca istituzionali o in quelli di supporto.

Art. 2
Obiettivi del Bando

Al partecipante sarà richiesto il raggiungimento dei seguenti obiettivi:

- Selezione dei pazienti da arruolare;
- Compilazione delle CRF (CASE REPORT FORM);
- Raccolta e tabulazione di tutte le informazioni clinico-patologiche sperimentali per la partecipazione agli studi;
- Gestione della contabilità del farmaco o dispositivo sperimentale;
- Collaborazione con Study Nurse.

Art. 3
Requisiti generali e specifici di ammissione alla selezione

Ai fini dell'ammissione alla presente procedura, i partecipanti devono risultare in possesso dei seguenti requisiti generali e specifici, alla data di scadenza del termine stabilito per la presentazione della domanda, ed il mancato possesso anche solo di un requisito comporta la non ammissione alla selezione.

Saranno ammessi alla selezione i candidati che possiedono i seguenti requisiti:

Requisiti generali:

a) Cittadinanza italiana, oppure di essere cittadino comunitario (specificare la cittadinanza), oppure

di essere cittadino non comunitario in possesso di regolare titolo di soggiorno (specificando la cittadinanza ed allegando adeguata e comprovante documentazione relativa al titolo di soggiorno);

b) godere dei diritti civili e politici. I cittadini italiani devono dichiarare nella domanda il Comune nelle cui liste elettorali sono iscritti ovvero i motivi della mancata iscrizione o della cancellazione dalle liste medesime.

Requisiti specifici:

a) Laurea Magistrale o laurea Triennale più Master accademico di specializzazione in Statistica, Biologia, Chimica e Scienze Farmaceutiche e Biomolecolare o lauree equipollenti ai sensi di legge.

b) Età non superiore ai 40 anni, accertata alla data di scadenza del presente avviso.

I candidati in possesso di titoli di studio acquisiti presso Università non italiane, devono corredare la domanda di partecipazione con un documento attestante l'equipollenza e la convalida da parte dei competenti Organi Ministeriali Italiani dei titoli di studio e professionali relativamente alle attività sanitarie (es. Laurea in Medicina e Chirurgia).

I candidati in possesso del titolo di cui alla lettera a) dei "Requisiti specifici" sopraelencati o di altro titolo accademico equivalente che sia stato rilasciato da un Paese dell'Unione Europea, possono essere ammessi a partecipare alla selezione purché i suddetti titoli siano equiparati con D.P.C.M., ai sensi dell'art.38, c.3 del D.Lgs. 165/2001.

I requisiti devono essere posseduti dai candidati alla data di scadenza del termine di presentazione della domanda di ammissione alla selezione. **La mancanza, o l'omessa dichiarazione, anche di uno solo di essi comporta la non ammissione alla selezione.**

Scopo della Borsa di Studio è consentire la formazione e la specializzazione del borsista con espletamento di ricerche e lavori scientifici; pertanto il candidato idoneo è tenuto a frequentare il proprio settore di attività per tutta la durata del godimento della Borsa.

Art. 4
Modalità e termini di presentazione della domanda di partecipazione

La domanda di partecipazione, redatta in carta semplice e sottoscritta dal candidato - a pena di esclusione - deve essere redatta secondo lo schema di domanda allegato al presente bando (**allegato A**), indirizzata al Commissario Straordinario dell'IRCCS Istituto Tumori "Giovanni Paolo II", Via Camillo Rosalba n. 47/z, 70124 – Bari, **entro e non oltre le ore 24:00** (termine perentorio) **del quindicesimo giorno successivo alla pubblicazione dell'estratto del presente Avviso nella Gazzetta Ufficiale della Repubblica Italiana IV Serie Speciale - Concorsi ed Esami** e inviata tramite il servizio postale a mezzo raccomandata con ricevuta di ritorno oppure mediante posta elettronica certificata (PEC), non sono ammessi altri mezzi di presentazione, a pena di esclusione.

Le modalità di invio dell'istanza sono le seguenti:

a) a mezzo raccomandata con avviso di ricevimento al seguente indirizzo: Commissario Straordinario dell'Istituto Tumori "Giovanni Paolo II" – Via Camillo Rosalba n. 47/z - 70124 Bari, entro il suddetto termine. A tal fine fa fede la data di spedizione comprovata dal timbro a data dell'ufficio postale accettante. Se il giorno di scadenza è festivo, il termine è prorogato al primo giorno successivo non festivo. Il termine fissato per la presentazione delle domande è perentorio e pertanto non è ammessa la presentazione di documenti oltre la scadenza del termine per l'invio delle domande ed è priva di effetto la riserva di presentazione successiva eventualmente espressa dal candidato. Le domande spedite successivamente al temine non verranno prese in considerazione. Ugualmente non verranno prese in considerazione, per le esigenze operative dell'Istituto, le domande e la documentazione che, benché spedite nel termine di scadenza, pervengano, materialmente, successivamente all'adozione del provvedimento deliberativo di nomina del candidato idoneo della selezione. L'Istituto non assume responsabilità per lo smarrimento di comunicazioni dipendente da inesatte indicazioni del recapito

da parte del concorrente oppure da mancata o tardiva comunicazione del cambiamento dell'indirizzo indicato nella domanda, né per eventuali disguidi postali e telegrafici o comunque imputabili a fatto di terzi, a caso fortuito o forza maggiore. I partecipanti dovranno, altresì, riportare sulla busta gli estremi del mittente e la seguente dicitura: "***Domanda di partecipazione alla selezione indetta con deliberazione n. 521 del 04.10.2021***";

b) tramite casella personale di Posta Elettronica Certificata (P.E.C.) - al seguente indirizzo di posta elettronica certificata: *selezioni.ricerca@pec.oncologico.bari.it*, in applicazione del *"Nuovo Codice dell'Amministrazione Digitale (CAD)"*. In caso di utilizzo di PEC per l'invio della domanda, la casella di posta elettronica certificata utilizzata si intende automaticamente eletta a domicilio informatico. Chi utilizza tale modalità, dovrà indicare nell'oggetto della PEC la seguente dicitura "***Domanda di partecipazione alla selezione indetta con deliberazione n. 521 del 04.10.2021***". La validità dell'istanza inviata a mezzo posta elettronica certificata è subordinata all'utilizzo, da parte del candidato, di una casella di posta elettronica certificata (P.E.C.) **esclusivamente personale, a pena di esclusione**. Non sarà pertanto ammissibile la domanda inviata da casella di posta elettronica certificata altrui o da casella di posta elettronica semplice/ordinaria. L'invio deve avvenire con allegati, esclusivamente in formato PDF non superiori a complessivi 2Mb ed a 151 dpi, i seguenti file:
   - **domanda di partecipazione (allegato A);**
   - **curriculum vitae in formato europeo;**
   - **unico file contenente l'ulteriore documentazione.**

Saranno considerate irricevibili, con conseguente esclusione dei candidati dalla procedura selettiva, le domande (con allegati) che non soddisfino i requisiti di formato (PDF), benché trasmesse via PEC, nonché le domande inviate da una casella di posta elettronica non certificata. L'Istituto non assume responsabilità in caso di impossibilità di apertura dei files. In caso di invio tramite PEC farà fede la data e l'ora corrispondenti a quelle della ricevuta di accettazione della stessa mail.

L'Istituto, nel caso di istanza pervenuta tramite PEC, è autorizzata ad utilizzare per ogni comunicazione, qualora lo ritenesse opportuno, il medesimo mezzo con piena efficacia e garanzia di conoscibilità degli atti trasmessi da parte del candidato.

Nella domanda di ammissione all'Avviso pubblico, datata e firmata *(**allegato "A": schema di domanda**)*, gli aspiranti devono dichiarare sotto la propria responsabilità il possesso dei seguenti requisiti, comprovando gli stessi in sostituzione delle normali certificazioni ai sensi dell'art. 46 del D.P.R. 445/2000 consapevoli delle responsabilità penali cui possono andare incontro in caso di dichiarazioni mendaci, ai sensi dell'art.76 del D.P.R. 445/2000:

1. Cognome, nome, data, luogo di nascita, residenza ed eventuale recapito telefonico.
2. Il codice fiscale
3. L'indirizzo di posta elettronica semplice/ordinaria;
4. L'indirizzo di posta elettronica certificata (P.E.C.);
5. Il possesso della cittadinanza italiana o equiparata o di uno dei Paesi dell'Unione Europea ovvero di altra cittadinanza e del requisito utile alla partecipazione alla selezione tra quelli indicati dall'art. 38 del D.Lgs. n.165/2001;
6. di non aver procedimenti penali in corso e di non aver riportato condanne penali che impediscano, ai sensi delle vigenti disposizioni in materia, il conseguimento di una Borsa di Studio da parte di una pubblica amministrazione;
7. il possesso dei requisiti richiesti ai punti indicati del paragrafo "Requisiti specifici" *(nella dichiarazione dei titoli di studio deve essere indicata la data esatta del conseguimento e della sede, la votazione finale riportata, la denominazione completa dell'Università presso il quale sono stati conseguiti nonché, nel caso di conseguimento all'estero, degli estremi del provvedimento Ministeriale con il quale ne è stato disposta l'equipollenza, la convalida ed il riconoscimento in Italia)*;
8. Il possesso degli ulteriori requisiti o di eventuali altri titoli, secondo quanto previsto dall'avviso;

L'aspirante dovrà, inoltre, indicare l'esatto recapito qualora il medesimo non coincida con la residenza; ove tale recapito non venisse indicato le comunicazioni saranno inoltrate alla residenza dichiarata; in ogni caso l'amministrazione non assume alcuna responsabilità in caso di irreperibilità del destinatario; Il candidato dovrà inoltre autorizzare l'amministrazione al trattamento dei propri dati personali ai sensi del decreto legislativo 30 giugno 2003 n. 196. Le comunicazioni potranno essere effettuate anche tramite posta elettronica (P.E.C.).

La mancanza della firma da apporre in calce alla domanda trasmessa a mezzo di raccomandata con avviso di ricevimento o a mezzo PEC comporterà l'esclusione del candidato dalla procedura in argomento.
L'omissione, nella domanda, anche di una sola dichiarazione relativa ai requisiti richiesti per l'ammissione, non altrimenti rilevabili, determina l'esclusione dalla presente procedura.

La firma in calce alla domanda non deve essere autenticata, ai sensi dell'art. 39 del D.P.R. 28 dicembre 2000, n. 445. La mancata firma autografa sull'istanza di partecipazione cartacea, il non rispetto delle prescrizioni di cui all'art. 65 del D.Lgs. 7 marzo 2005, n. 82 "Codice dell'Amministrazione Digitale (CAD)" e alla circolare n. 12/2010 del Dipartimento Funzione Pubblica, circa la validità della sottoscrizione dell'istanza di partecipazione inviata tramite posta elettronica certificata, determina l'esclusione dalla procedura selettiva.

Art. 5
Documentazione da allegare alla domanda di partecipazione

Ai sensi dell'art. 40, comma 1 del D.P.R. 28 dicembre 2000, n. 445 e s.m.i., i certificati rilasciati dalla Pubblica Amministrazione e gli atti di notorietà sono sempre sostituiti dalle dichiarazioni di cui agli artt. 46 (*dichiarazioni sostitutive di certificazioni*) e 47 (*dichiarazioni sostitutive dell'atto di notorietà*) del D.P.R. 28 dicembre 2000, n. 445. L'Istituto Tumori "Giovanni Paolo II" di Bari, pertanto, non prenderà in considerazione i certificati rilasciati da pubbliche amministrazioni eventualmente allegati alla domanda di partecipazione alla presente procedura selettiva.

A corredo della domanda, i partecipanti dovranno dichiarare sotto la propria responsabilità, consapevoli delle sanzioni previste dall'art. 76 del DPR 445/2000, per le ipotesi di falsità in atti e dichiarazioni mendaci :

- il cognome , il nome , la data , il luogo di nascita e la residenza;
- il possesso della cittadinanza italiana, oppure di essere cittadino comunitario (specificando la cittadinanza), oppure di essere cittadino non comunitario in possesso di regolare titolo di soggiorno (specificando la cittadinanza ed allegando adeguata e comprovante documentazione relativa al titolo di soggiorno);
- il comune di iscrizione nelle liste elettorali, ovvero i motivi della loro non iscrizione o della cancellazione dalle liste medesime;
- di non aver riportato condanne penali e di non essere destinatario di provvedimenti che riguardano l'applicazione di misure di prevenzione, di decisioni civili e di provvedimenti amministrativi iscritti nel casellario giudiziale ai sensi della vigente normativa; oppure indicare le eventuali condanne penali riportate;
- di non essere a conoscenza di essere sottoposto a procedimenti penali;
- di possedere tutti i requisiti specifici di ammissione;
- il domicilio presso il quale deve, ad ogni effetto essere fatta ogni necessaria comunicazione;
- di accettare le condizioni fissate dal bando compresa la modalità di convocazione delle prove;

dovranno altresì allegare:

1. curriculum professionale, in formato europeo, datato e sottoscritto;
2. titoli di studio conseguiti;
3. documentazione riguardante l'attività lavorativa e scientifica svolta (pubblicazioni edite a stampa, borse di studio, collaborazioni, ulteriori servizi);
4. ogni altra documentazione utile in relazione al tipo di selezione;
5. fotocopia di un documento di identità;
6. Elenco dei documenti e dei titoli presentati.

A pena di esclusione, tutta la documentazione ed i titoli necessari per l'ammissione devono essere prodotti in originale od in copia autenticata o autocertificata ai sensi di legge (artt. 46 e 47 D.P.R. 445/2000) utilizzando gli allegati B e C. La dichiarazione sostitutiva di certificazione e/o dell'atto di notorietà deve essere corredata da fotocopia semplice di un documento di identità. In ogni caso, la dichiarazione resa dal candidato, in quanto sostitutiva a tutti gli effetti delle certificazioni, deve contenere tutti gli elementi necessari alla valutazione del titolo autocertificato. Resta salva la facoltà, per l'Istituto, di verificare quanto dichiarato e/o prodotto dal candidato. Qualora dal controllo emerga la non veridicità di quanto dichiarato e/o prodotto, il candidato decade dai benefici eventualmente conseguenti al provvedimento emanato sulla base della dichiarazione non veritiera, oltre a soggiacere alle sanzioni penali previste in ipotesi di falsità di atti e di dichiarazioni mendaci.

Le pubblicazioni dovranno essere necessariamente edite a stampa e allegate in originale od in copia autenticata ai sensi di legge (artt. 46 e 47 D.P.R. 445/2000), ed essere attinenti o affini alla materia del concorso.

Art. 6
Ammissione alla selezione

Per l'ammissione alla selezione è necessario il possesso dei requisiti prescritti nell'avviso. E' altresì necessario che la domanda di partecipazione sia firmata e che la stessa sia presentata nei modi e nei termini previsti dall'avviso.
I candidati possono essere ammessi con riserva alla selezione previa verifica della completezza e della correttezza della domanda di partecipazione con riferimento al possesso dei requisiti prescritti, alla avvenuta sottoscrizione della domanda ed al rispetto dei modi e dei termini di presentazione.

I requisiti di ammissione devono essere posseduti dai candidati alla data di scadenza del termine di presentazione della domanda di ammissione alla selezione. La mancanza, o l'omessa dichiarazione, anche di uno solo di essi comporta la non ammissione alla selezione.

Sono causa di **immediata esclusione**:

- domanda spedita fuori termine;
- mancanza in allegato di un documento di identità in corso di validità;
- omissione della firma in calce alla domanda;
- mancanza di uno dei requisiti specifici di ammissione;
- Età superiore ai 40 anni.

L'ammissibilità, ovvero la non ammissibilità dei candidati alla procedura oggetto del presente avviso (per mancanza dei requisiti prescritti), verrà verificata dall'ufficio Personale dell'Istituto e deliberata, con provvedimento motivato, del Commissario Straordinario. La pubblicazione sul sito web istituzionale www.sanita.puglia.it/web/irccs, sezione albo pretorio/concorsi della deliberazione di ammissione/non ammissione dei candidati avrà valore di notifica a tutti gli effetti per gli interessati.

Art.7
Modalità di selezione

La selezione del candidato viene effettuata da un apposita Commissione nominata dal Commissario Straordianrio sentita la Direzione Scientifica e avverrà per titoli e colloquio che verterà su argomenti generali pertinenti la tematica ed i settori specifici nel presente bando.
La prova d'esame consiste in un colloquio durante il quale il candidato dovrà dimostrare di essere a conoscenza ed aver compreso il razionale del progetto di Ricerca per cui è stata indetta la Borsa di Studio.
Potrà anche essere richiesta una presentazione in PowerPoint delle pregresse attività di Ricerca condotte dal candidato nel corso della propria carriera scolastico - professionale.

A norma dell'art. n.17 del Nuovo Regolamento per il conferimento delle Borse di Studio, approvato con deliberazione del Direttore Generale n. 912/2020, la Commissione Esaminatrice dispone di 100 punti così ripartiti:

Curriculum vitae e studiorum (con valutazione in particolare della pertinenza del curriculum al settore di Ricerca oggetto della Borsa di Studio)	**punti 60**

Il voto di laurea verrà così valutato:

da	94/110	fino a	99/110	= punti	1
da	100/110	fino a	105/110	= punti	3
da	106/110	fino a	110/110	= punti	5

Addizionale per la Lode = punti 1

Inoltre, verranno assegnati punteggi per curriculum vitae e pubblicazioni così come di seguito riportato:

Titolo	Punteggio	
Dottorato di Ricerca o Specializzazione nel settore di Ricerca specifico della Borsa di Studio o ad esso affine, tranne per le Borse di Studio di qualificazione di livello per cui costituiscono requisiti di ammissione	2	punti
Altre lauree magistrali pertinenti	3	punti
Master accademici di 1° livello nel settore di Ricerca specifico della Borsa di Studio o ad esso affine	1	punto
Master accademici di 2° livello nel settore di Ricerca specifico della Borsa di Studio o ad esso affine	2	punti
Conoscenza della lingua inglese: ○ Livello di lingua inglese B2 riconosciuti (*Cambridge* ...) ○ Livello di lingua inglese C riconosciuto	 2 4	 punti punti
Contratti c/o strutture pubbliche nella disciplina del concorso	1	punto x anno
Servizio di ruolo c/o strutture pubbliche nella disciplina del concorso	1,5	punti x anno
Collaborazione a progetto nella disciplina del concorso (anche mensile)	0,5	punti x anno frazionabili
Borsa di studio nella disciplina del concorso in Italia	1	punto x anno
Borsa di studio nella disciplina del concorso all'estero	5	punti x anno
Frequenza volontaria presso strutture di Ricerca nella disciplina del concorso	0,2	punti x anno
Attività didattica nella disciplina di concorso	0,3	punti x anno
Pubblicazioni in lingua italiana	0,2	punti
Pubblicazione scientifica su riviste impanate nella quale il candidato compaia come Autore	0,5	punti
Pubblicazione scientifica in riviste impattate nella quale il candidato compaia come 1° oppure ultimo Autore	1	punto
Abstract in lingua inglese nella disciplina inerente al concorso	0,02	punti

Saranno considerati titoli preferenziali, oltre ad essere parametrati come punteggio, il possesso di specializzazione o dottorato di Ricerca nel settore di Ricerca oggetto della Borsa di Studio (o in un settore di Ricerca ad esso affine);

La Commissione Esaminatrice procederà all'identificazione e valutazione dei candidati idonei e formulerà la graduatoria di merito secondo l'ordine dei punti risultanti dalla votazione complessiva riportata da ciascun candidato nella valutazione dei titoli.
In caso di parità, fra due o più candidati verrà preferito il candidato più giovane di età, come previsto dall'art. 2, comma 9, della Legge 16.06.1998, n. 191.

Art. 8
Graduatoria di Merito

L'elenco dei candidati idonei formulato dalla Commissione Esaminatrice sarà approvato con deliberazione del Commissario Straordinario dell'Istituto Tumori "Giovanni Paolo II" di Bari.

La graduatoria verrà resa disponibile esclusivamente tramite pubblicazione sul sito web istituzionale www.sanita.puglia.it/web/irccs, sezione albo pretorio/concorsi. La suddetta pubblicazione varrà ad ogni effetto di legge quale notifica ai candidati della posizione ottenuta nell'elenco degli idonei e non verranno inviate ai candidati ulteriori comunicazioni scritte.

Art. 9
Conferimento, durata, svolgimento e compenso dell'incarico

La Borsa di Studio avrà durata pari a mesi 12 (dodici) e sarà eventualmente prorogabile fino ad un massimo di complessivi 24 mesi, previa verifica dei risultati raggiunti e della disponibilità di ulteriori fondi inerenti il progetto in oggetto e decorrerà dalla data di stipula del contratto di Borsa di Studio.

All'attivazione del contratto di Borsa di Studio si procederà previa richiesta del Ricercatore Responsabile di sperimentazione nonché verifica della capienza dei fondi dedicati; Il contratto di Borsa di Studio potrà essere sottoscritto soltanto previa verifica documentale del possesso dei requisiti prescritti e dei titoli che hanno consentito l'accesso alle procedure selettive.

La Borsa di Studio avrà un costo annuale complessivo lordo pari a €. 16.000,00 e l'individuazione dei Fondi avverrà di volta in volta; Il pagamento della Borsa di Studio avverrà in rate mensili posticipate di uguale importo, al netto delle ritenute erariali, dopo aver acquisito il benestare da parte del Responsabile Scientifico della Ricerca.

In caso di rinuncia o di decadenza del candidato idoneo, anche dopo il parziale godimento della Borsa, l'Istituto si riserva la facoltà di conferire la Borsa, per il periodo residuo fino alla naturale scadenza, al candidato risultato idoneo, secondo l'ordine della graduatoria di merito.

Il conferimento della Borsa di Studio non si configura in alcun modo come rapporto di lavoro subordinato/dipendente, né pubblico né privato né da diritto a trattamenti previdenziali o assistenziali, valutazioni o riconoscimenti giuridici ed economici ai fini della carriera, o riconoscimenti di anzianità a fini previdenziali, fatto salvo quanto specificamente previsto da eventuali successive norme di legge al riguardo.

Art. 10
Diritti e doveri del Borsista

Entro e non oltre 5 giorni lavorativi dalla comunicazione di conferimento, l'assegnatario dovrà far pervenire all'Ufficio Competente, pena la decadenza, una dichiarazione scritta di accettazione senza riserve (anche via fax o posta elettronica) della Borsa di Studio alle condizioni del regolamento vigente ed in particolare del presente articolo. Il Borsista è tenuto a frequentare, secondo le modalità stabilite dal responsabile, la Struttura Operativa alla quale è assegnato per l'espletamento dell'attività di formazione/ricerca nell'ambito del progetto relativo alla Borsa di Studio. Inoltre, nella dichiarazione di accettazione, l'assegnatario dovrà dichiarare di essere a conoscenza che il godimento della Borsa di Studio non dà luogo a rapporto di impiego; non dà diritto ad alcun trattamento previdenziale, né a valutazione ai fini economici e giuridici di carriera, e che, qualora la sua attività dia luogo anche incidentalmente ad invenzioni o scoperte, i diritti relativi a detta scoperta/invenzione appartengono all'Istituto Tumori "Giovanni Paolo II" di Bari, salvo il diritto dell'inventore ad esserne riconosciuto autore.

L'assegnatario della Borsa di Studio è tenuto a:

a) iniziare la propria attività presso l'Istituto alla data indicata nella lettera di assegnazione;
b) frequentare con impegno e diligenza e contribuire materialmente ed intellettualmente al conseguimento degli obiettivi del progetto di Ricerca oggetto della Borsa di Studio e alle attività della Struttura Operativa, secondo le indicazioni e sotto la responsabilità del proprio Tutor/Responsabile della Ricerca;
c) partecipare attivamente alle attività di sperimentazione animale, qualora previste;

d) partecipare ai seminari e/o corsi formativi specificamente indicati dalla Direzione Scientifica;
e) osservare le norme interne della Struttura Operativa e dell'Istituto Tumori "Giovanni Paolo II" di Bari ed adottare un abbigliamento e comportamento discreto e rispettoso delle norme igieniche e di sicurezza nonché della peculiarità dell'ambiente in cui opera;
f) rispettare la segnaletica di sicurezza e le norme o procedure di sicurezza impartite o segnalate dal proprio Tutor;
g) relazionare regolarmente al proprio Tutor e al Responsabile della Struttura Operativa sui progressi relativamente al progetto di Ricerca cui prende parte;
h) un mese prima della data di scadenza della Borsa di Studio, il borsista è tenuto a presentare alla Direzione Scientifica una relazione sull'attività svolta nel periodo di formazione, controfirmata dal Responsabile Scientifico della Ricerca e dal Responsabile di Struttura Operativa. In caso di mancata presentazione della relazione finale, non verrà corrisposta l'ultima rata della Borsa di Studio e il borsista sarà escluso da successive assegnazioni di Borsa di Studio presso l'Istituto;
i) almeno una volta nell'anno il borsista è tenuto a presentare i risultati della propria attività clinico - scientifica durante le riunioni scientifiche organizzate dal Responsabile della Ricerca; la partecipazione attiva a questi eventi è requisito necessario per l'eventuale rinnovo della Borsa di Studio.

Il borsista si impegna, inoltre, a:

- mantenere nella più assoluta e completa riservatezza e a trattare come confidenziali tutti i dati e le notizie apprese durante il periodo di Borsa di Studio e a farne uso esclusivamente nei limiti di tale rapporto, pena la revoca della Borsa di Studio. Tale obbligo di segretezza resterà in vigore anche dopo la scadenza della Borsa di Studio;
- accettare che tutti i dati, i risultati e le invenzioni, siano esse brevettabili o meno, effettuati od ottenuti in esecuzione della Borsa di Studio, saranno di proprietà esclusiva dell'Istituto Tumori "Giovanni Paolo II" di Bari. Resta fermo il diritto del Borsista ad essere riconosciuto come coautore in sede di deposito di domanda di brevetto e/o di pubblicazione scientifica qualora egli abbia contribuito intellettualmente in maniera significativa al raggiungimento dei risultati scientifici;
- non svolgere attività professionale in concorrenza a quella dell'Istituto.

il Borsista sarà munito di apposito tesserino di rilevazione della presenza rilasciato dall'Ufficio personale, che avrà quale unica finalità quella di rilevare la presenza dello stesso all'interno dell'Istituto ai fini della responsabilità per eventuali fini assicurativi.
Il borsista può assentarsi per brevi periodi per esigenze personali, previa comunicazione al Responsabile Scientifico della Ricerca e al Responsabile di Struttura Operativa e autorizzazione da parte del Direttore Scientifico. Le assenze non dovranno essere di durata tale da pregiudicare la sua formazione e comunque non dovranno ordinariamente protrarsi per un periodo complessivo superiore a 28 giorni nell'arco dell'anno, pena la revoca della Borsa. Eventuali deroghe a questa norma verranno consentite dalla Direzione Scientifica, solo a seguito di richiesta scritta e motivata da parte del Responsabile Scientifico della Ricerca e del Responsabile di Struttura Operativa. il Direttore Scientifico, fatte le adeguate valutazioni di opportunità, disporrà in merito.

Art. 11
Assicurazione

Il Borsista, ai fini della regolare fruizione della Borsa di Studio, ha l'obbligo di stipulare, a proprie spese e antecedentemente la firma del contratto, una polizza assicurativa contro i rischi derivanti da responsabilità civile nei confronti di terzi e per i danni derivanti da infortuni occorsi o malattie contratte durante o a causa dell'espletamento delle attività affidategli. Per i danni non risolvibili dalla copertura assicurativa il borsista è tenuto a risarcire tutte le somme pagate in più dall'Istituto qualora l'evento dannoso sia stato dal borsista causato per dolo o colpa grave.

Art. 12
Decadenza e revoca dalla Borsa di Studio

Decadono automaticamente dal godimento della Borsa di Studio coloro che non assolvono agli obblighi connessi alla Borsa di Studio e cioè quando:

a) non si presentino, salvo giustificato motivo, presso la Struttura Operativa. di riferimento, il giorno stabilito per iniziare la propria attività;
b) sia accertata una causa di incompatibilità;
c) si assentino dalla S.O. per varie ragioni per un periodo superiore a 3 settimane consecutive salvo particolari accordi con il Responsabile Scientifico della Ricerca e della Struttura Operativa;
d) si assentino per un periodo complessivo superiore ai 28 giorni l'anno (salvo deroghe, come da art. 11);
e) per qualsiasi ragione venga meno l'idoneità del candidato all'espletamento delle attività previste nel bando.

La Borsa di Studio verrà revocata, su richiesta congiunta del Responsabile di Progetto e del Responsabile della S.O. cui afferisce, nei seguenti casi:

a) per ripetute violazioni degli obblighi di cui al precedente art. 12;
b) per insufficiente impegno alle finalità di cui ai precedenti artt. 1 e 12;
c) per contegno scorretto nei confronti di colleghi, dipendenti ed utenti.

Nei casi in cui si verifichino le condizioni di decadenza o revoca di una Borsa di Studio, il Responsabile Scientifico della Ricerca ed il Responsabile di Struttura Operativa comunicheranno tempestivamente tale evenienza alla Direzione Scientifica che provvederà di conseguenza.

Art. 13
Assegnazione della borsa

Al borsista incaricato verrà inviata comunicazione scritta, indirizzata al recapito indicato nella domanda, nella quale verranno specificati la data di inizio di frequenza e il termine entro il quale il candidato dovrà far pervenire la conferma per iscritto dell'accettazione della Borsa di Studio alle condizioni del regolamento vigente.

Art. 14
Godimento della Borsa di Studio

Il godimento della Borsa implica la regolare frequenza dell'Istituto per l'espletamento dell'attività di Ricerca affidata, secondo le direttive del Responsabile del Progetto e nel rispetto delle norme organizzative interne dell'Istituto e di quelle particolari del settore in cui viene svolta l'attività.
L'Istituto, su proposta motivata del Responsabile del Progetto e del Direttore Scientifico, potrà deliberare previo esame delle giustificazioni del borsista, la sospensione della Borsa o la decadenza della stessa, per coloro i quali non assolvano agli obblighi loro connessi o che diano luogo a rilievi, da parte del Responsabile della Ricerca cui afferiscono.
Nel corso del godimento della Borsa, può essere consentita a giudizio del Responsabile del Settore competente nonché del Responsabile della Ricerca, una sospensione dell'attività del borsista che non può superare cumulativamente i 30 giorni.
Al borsista è consentita l'assenza per gravidanza, per un periodo non superiore a mesi 5 (cinque), in analogia a quanto stabilito dal D.Lgs. n. 251 del 26/03/2001 e s.m.i., con sospensione del compenso previsto durante il periodo di interruzione. Il periodo di sospensione potrà essere recuperato successivamente alla ripresa dell'attività, attestata dal Referente Aziendale del Progetto.

Art. 15
Divieto di cumulo - Incompatibilità

La Borsa di Studio non è cumulabile con altre borse di studio o contratti a tempo determinato. E' inoltre incompatibile rapporti di lavoro con Istituzioni pubbliche o private e/o con Privati il cui orario si e/o sovrapponga a quello concordato per la frequenza della Struttura Operativa presso cui è in atto la Borsa di Studio.
L'iscrizione a corsi di studio post-laurea (specializzazione, Dottorati di Ricerca, etc.) è consentita solo nell'ambito di specifiche convenzioni tra l'Istituto e l'Università; la frequenza ai corsi dovrà comunque rientrare nei periodi di assenza previsti dall'art. 8 del Regolamento approvato con deliberazione n. 912/2020;

Art. 16
Pubblicità

Il presente Avviso è pubblicato sul Bollettino Ufficiale della Regione Puglia e all'Albo Pretorio dell'Istituto, www.sanita.puglia.it/web/irccs, sezione albo pretorio/concorsi, nonché, per estratto, sulla Gazzetta Ufficiale della Repubblica Italiana – IV Serie Speciale "Concorsi ed Esami".
La risultanza finale della valutazione comparata sarà formalizzata in atti con provvedimento deliberativo del Commissario Straordinario.

Art. 17
Trattamento dati personali

Ai sensi dell'art. 13 del Codice in materia di protezione dei dati personali (Decreto Legislativo 30 giugno 2003 n. 196) ed in osservanza del Regolamento UE 2016/679, si informano i Candidati che il trattamento dei dati personali forniti in sede di partecipazione al presente bando acquisiti dall'IRCCS Giovanni Paolo II , è finalizzato unicamente all'espletamento delle attività della procedura selettiva, anche da parte della Commissione Esaminatrice, presso gli Uffici preposti dall'IRCCS (S.C. Area Gestione Risorse Umane) con l'utilizzo di procedure anche informatizzate, nei modi e nei limiti necessari per perseguire le predette finalità, anche in caso di eventuale comunicazione a Terzi autorizzati. La durata di conservazione dei dati richiesti è limitata in conformità alle disposizioni normative vigenti. La mancata comunicazione dei dati personali e/o sensibili richiesti può precludere la partecipazione al bando/avviso. Al Candidato sono sempre riconosciuti i diritti di cui all'art. 7 del Codice, in particolare, il diritto di accedere ai propri dati personali, di richiederne la rettifica, l'aggiornamento o cancellazione, se incompleti, erronei o raccolti in violazione della Legge, nonché opporsi al loro trattamento per motivi legittimi rivolgendo le richieste al Direttore dell'Area Gestione Risorse Umane.

Il Titolare del Trattamento è l'Istituto Tumori "Giovanni Paolo II" con sede in Bari alla Viale Orazio Flacco n. 65.
Il Responsabile è il Commissario Straordinario dell'Istituto.
L'elenco completo ed aggiornato dei Responsabili è disponibile presso l'URP, o sul sito www.oncologico.bari.it.

A conclusione delle procedure, la graduatoria di merito sarà pubblicata nell'Albo Pretorio dell'Istituto www.sanita.puglia.it/web/irccs, sezione albo pretorio/concorsi.

Esaurite le procedure del dell'Avviso pubblico, la documentazione personale presentata potrà essere ritirata previa richiesta all'Area Gestione Risorse Umane.

Il diritto di cui all'art.7 del Regolamento Aziendale sull'accesso ai documenti amministrativi potrà essere esercitato presentando istanza al Responsabile del trattamento e utilizzando l'apposito modulo disponibile presso l'Ufficio URP o scaricato dal sito internet aziendale all'indirizzo sopra riportato.

Art. 19
Disposizioni finali

Con la partecipazione alla presente selezione è implicita da parte dei concorrenti l'accettazione, senza riserve, di tutte le disposizioni contenute nel bando stesso, nonché delle disposizioni di legge vigenti in materia.
L'Istituto si riserva la facoltà di modificare, prorogare, sospendere e/o revocare il presente bando, con provvedimento motivato, a suo insindacabile giudizio e senza che i candidati possano invocare pretese o diritti di Sorta.
Per ulteriori informazioni gli aspiranti potranno rivolgersi all'Area Gestione Risorse Umane dell'Istituto – Via Camillo Rosalba n. 47/z – 70124 Bari – Tel. 0805555148 – PEC: *selezioni.ricerca@pec.oncologico.bari.it*.

IL COMMISSARIO STRAORDINARIO
Avv. Alessandro Delle Donne

ALLEGATO A - (SCHEMA DI DOMANDA DI PARTECIPAZIONE)

AL COMMISSARIO STRAORDINARIO - ISTITUTO TUMORI "GIOVANNI PAOLO II "ISTITUTO DI RICOVERO E CURA A CARATTERE SCIENTIFICO" - VIA CAMILLO ROSALBA N. 47/Z - 70124 BARI

Il sottoscritto/a ……

chiede

di poter partecipare all'**Avviso di pubblica selezione, per la formazione di una lista di idonei per Borse di studio per soli titoli, con livello di qualificazione A2 – figura professionale "Data Manager", per lo svolgimento di attività di supporto alla ricerca ed alle sperimentazioni cliniche attive per l'Istituto Tumori "Giovanni Paolo II" di Bari.**

Pubblicato per estratto, sulla Gazzetta Ufficiale della Repubblica Italiana – IV Serie Speciale "Concorsi ed Esami", n. …….. del ……

A tal fine, sotto la propria responsabilità ed ai sensi degli artt. 46, 47 e 76 del D.P.R. 445/2000, consapevole che le dichiarazioni mendaci, la falsità negli atti e l'uso di atti falsi sono puniti ai sensi del codice penale e delle leggi speciali in materia

dichiara

- di essere nato a …… prov. (……) il ……;
- di essere residente a …… prov. (……) via ……
  …… n. …… C.A.P. ……;
- codice fiscale ……;

dichiara altresì di essere in possesso dei sotto indicati requisiti generali e specifici di ammissione alla selezione previsti dall'art. 1 del bando di selezione:

Requisiti generali:

- di possedere la cittadinanza ……;
- di essere / non essere iscritto nelle liste elettorali del comune di (1)……;
- di aver / non avere riportato condanne penali (2) ……;
- di non essere stato destituito dall'impiego presso una pubblica amministrazione per aver conseguito l'impiego stesso mediante la produzione di documenti falsi o viziati da invalidità non sanabile;
- di non essere stato escluso dall'elettorato politico attivo;
- di trovarsi nella seguente posizione nei riguardi degli obblighi di leva ……;
- di essere idoneo al servizio continuativo e incondizionato all'incarico conferibile;

Requisiti specifici:

- di essere in possesso del seguente titolo di studio ……
  conseguito presso …… in data ……;
- di essere in possesso dell'abilitazione professionale conseguita in data …… presso
  …… (*ove prevista dal bando*);
- di essere iscritto all'Ordine Professionale de__ …… della provincia di
  …… con anzianità dal …… (*ove previsto dal bando*);

- di essere in possesso del titolo di Specialista in ..... conseguito presso ..... in data …… (*ove previsto dal bando*);
- di essere in possesso del Master di I° Livello ..... conseguito presso ..... in data …… (*ove previsto dal bando*);
- di avere conoscenza della lingua …….. scritta e parlata (*ove prevista dal bando*);
- di avere documentata esperienza in ……. conseguita presso ..... dal …….. al ..... (*ove prevista dal bando*);
- essere co-autore di n. ____ pubblicazioni scientifiche nel medesimo settore di ricerca, su riviste indicizzate e datore di Impact Factor (*ove prevista dal bando*);

Dichiara inoltre:

- di avere / non avere prestato servizio presso (3) …… dal …….. al ……..
- il cui rapporto è cessato per i seguenti motivi: ……
- ……
- di eleggere il proprio domicilio agli effetti di ogni comunicazione relativa al concorso al seguente indirizzo: località/Stato …… via ……. ..... n. …… C.A.P. ……Telefono …….. email …… PEC ……

Allega alla presente curriculum formativo e professionale datato e firmato e l'elenco datato e firmato dei documenti e titoli presentati, numerati progressivamente.

Il sottoscritto esprime il proprio consenso affinché i dati personali forniti con la presente richiesta possano essere trattati, ai sensi del D.Lgs. 30.06.2003, n. 196, per gli adempimenti connessi alla presente procedura concorsuale.

Data, _____

Firma

_____

(1) In caso di non iscrizione o di avvenuta cancellazione dalle liste elettorali indicarne i motivi.
(2) Indicare le eventuali condanne riportate (anche se sia stata concessa amnistia, condono, indulto o Perdono giudiziale), la data del provvedimento e l'autorità che l'ha emesso.
(3) In caso in cui il candidato non abbia prestato servizio in Pubbliche Amministrazioni indicare "alcuna Amministrazione Pubblica" omettendo di compilare le indicazioni necessarie.

ALLEGATO B

DICHIARAZIONE SOSTITUTIVA DELL'ATTO DI NOTORIETA' AI SENSI DEGLI ARTT.19 E 47 DEL

Il sottoscritto/a ……
nato/a a …….. prov. …….. il …….. e residente in ……... alla via ……
consapevole che, ai sensi dall'art. 76 del D.P.R. n. 445 del 28/12/2000, le dichiarazioni mendaci, la falsità negli atti e l'uso di atti falsi sono puniti ai sensi del codice penale e delle leggi speciali in materia

DICHIARA

che le copie dei titoli qui sotto elencati sono conformi agli originali:

1) _____
2) _____
3) _____
4) _____
5) _____
6) _____
7) _____
8) _____

Data, _____

Il dichiarante

_____

N.B.: 1) Specificare per ogni copia il numero dei fogli da cui è composta;
2) Allegare copia fronte/retro di un valido documento di identità.

ALLEGATO C

DICHIARAZIONE SOSTITUTIVA DI CERTIFICAZIONE AI SENSI DELL' ART.46 DEL D.P.R. 28 DICEMBRE 2000 N. 445

Il sottoscritto/a ……
nato/a a …….. prov. …….. il …….. e residente in …….. alla via ……

consapevole che, ai sensi dall'art. 76 del D.P.R. n. 445 del 28/12/2000, le dichiarazioni mendaci, la falsità negli atti e l'uso di atti falsi sono puniti ai sensi del codice penale e delle leggi speciali in materia

DICHIARA

** di essere in possesso dei seguenti titoli:

Data, _____

Il dichiarante

_____

** Identificare con precisione l'Istituto o l'Ente che ha rilasciato il titolo con l'indicazione della data di conseguimento dello stesso.
I dati sopra riportati saranno utilizzati dagli uffici esclusivamente ai fini del procedimento concorsuale per il quale sono richiesti e per le finalità strettamente connesse a tale scopo, ai sensi del D.Lgs. 30.06.2003, n. 196.

IRCCS ISTITUTO TUMORI "GIOVANNI PAOLO II" BARI

Avviso di pubblica selezione, per titoli e colloquio, per n.1 Borsa di Studio con livello di qualificazione B1, per lo svolgimento delle attività di ricerca nell'ambito del Progetto di Ricerca Finalizzata - Ministero della Salute - NET-201842368077 "Definition and testing of a new model of clinical governance based on the integration of tools such as Health Technology Assessment, Clinical Practice Guidelines, Clinical Pathways, and healthcare performance measurement for planning, implementation and management of healthcare interventions in different settings - lNTEGRATE-HEALTH-GOV" – (delb. 812/2020) - Resp. Dr. Vito Lorusso.

IL COMMISSARIO STRAORDINARIO

In esecuzione della propria deliberazione n. 519 del 04.10.2021, indice il presente Avviso di pubblica selezione, per titoli e colloquio, per n.1 Borsa di Studio con livello di qualificazione B1, della durata di 12 mesi, prorogabile fino a 24 mesi, previa verifica dei risultati raggiunti e della disponibilità di ulteriori fondi, con laurea Triennale in "Chimica, Biologia, Scienze Farmaceutiche e/o Biomolecolari" o lauree equipollenti ai sensi di legge, per lo svolgimento delle attività di ricerca nell'ambito del Progetto di Ricerca Finalizzata - Ministero della Salute - NET-201842368077 "*Definition and testing of a new model of clinical governance based on the integration of tools such as Health Technology Assessment, Clinical Practice Guidelines, Clinical Pathways, and healthcare performance measurement for planning, implementation and management of healthcare interventions in different settings - lNTEGRATE-HEALTH-GOV*" – (delb. 812/2020) - Resp. Dr. Vito Lorusso.

Visto il Nuovo Regolamento per il conferimento delle Borse di Studio, approvato con deliberazione del Direttore Generale n.912 del 20.11.2020;

Art. 1
Finalità

Gli IRCCS sono enti che, oltre a prestazioni di ricovero e cura di alta specialità, perseguono finalità di Ricerca nel campo biomedico e in quello dell'organizzazione e gestione dei servizi sanitari, ed hanno inoltre mandato di svolgere alta formazione nell'ambito dei settori di Ricerca e attività di riferimento. Ciò premesso, l'IRCCS Istituto Tumori "*Giovanni Paolo II*" di Bari può indire selezioni per l'assegnazione di Borse di Studio a favore di laureati al fine di contribuire con la loro attività di studio allo sviluppo dei progetti di Ricerca e consentire loro un periodo di formazione teorico-pratica e di specializzazione nei settori di Ricerca istituzionali o in quelli di supporto.

Art. 2
Obiettivi del Bando

Al partecipante sarà richiesto il raggiungimento dei seguenti obiettivi:

- Studio della risposta alla terapia adiuvante e neoadiuvante in relazione agli schemi chemio e ormono terapeutici per pazienti affette da carcinoma mammario;
- Raccolta di immagini radiologiche, relativi referti e dati clinici;
- Studio biomarcatori diagnostici e terapeutici nell'ambito del progetto di ricerca afferente.

Art. 3
Requisiti generali e specifici di ammissione alla selezione

Ai fini dell'ammissione alla presente procedura, i partecipanti devono risultare in possesso dei seguenti requisiti generali e specifici, alla data di scadenza del termine stabilito per la presentazione della domanda, ed il mancato possesso anche solo di un requisito comporta la non ammissione alla selezione.

Saranno ammessi alla selezione i candidati che possiedono i seguenti requisiti:

Requisiti generali:

a) *Cittadinanza italiana, oppure di essere cittadino comunitario (specificare la cittadinanza), oppure di essere cittadino non comunitario in possesso di regolare titolo di soggiorno (specificando la cittadinanza ed allegando adeguata e comprovante documentazione relativa al titolo di soggiorno);*
b) *godere dei diritti civili e politici. I cittadini italiani devono dichiarare nella domanda il Comune nelle cui liste elettorali sono iscritti ovvero i motivi della mancata iscrizione o della cancellazione dalle liste medesime.*

Requisiti specifici:

a) *Laurea Triennale in "Chimica, Biologia, Scienze Farmaceutiche e/o Biomolecolari" o lauree equipollenti ai sensi di legge, conseguita da non più di 5 anni dalla data di scadenza del presente avviso;*
b) *Età non superiore ai 40 anni, accertata alla data di scadenza del presente avviso.*

I candidati in possesso di titoli di studio acquisiti presso Università non italiane, devono corredare la domanda di partecipazione con un documento attestante l'equipollenza e la convalida da parte dei competenti Organi Ministeriali Italiani dei titoli di studio e professionali relativamente alle attività sanitarie (es. Laurea in Medicina e Chirurgia).

I candidati in possesso del titolo di cui alla lettera a) dei "Requisiti specifici" sopraelencati o di altro titolo accademico equivalente che sia stato rilasciato da un Paese dell'Unione Europea, possono essere ammessi a partecipare alla selezione purché i suddetti titoli siano equiparati con D.P.C.M., ai sensi dell'art.38, c.3 del D.Lgs. 165/2001.

I requisiti devono essere posseduti dai candidati alla data di scadenza del termine di presentazione della domanda di ammissione alla selezione. **La mancanza, o l'omessa dichiarazione, anche di uno solo di essi comporta la non ammissione alla selezione.**

Scopo della Borsa di Studio è consentire la formazione e la specializzazione del borsista con espletamento di ricerche e lavori scientifici; pertanto il vincitore è tenuto a frequentare il proprio settore di attività per tutta la durata del godimento della Borsa.

Art. 4
Modalità e termini di presentazione della domanda di partecipazione

La domanda di partecipazione, redatta in carta semplice e sottoscritta dal candidato - a pena di esclusione - deve essere redatta secondo lo schema di domanda allegato al presente bando (**allegato A**), indirizzata al Commissario Straordinario dell'IRCCS Istituto Tumori "Giovanni Paolo II", Via Camillo Rosalba n. 47/z, 70124 – Bari, **entro e non oltre le ore 24:00** (termine perentorio) **del quindicesimo giorno successivo alla pubblicazione dell'estratto del presente Avviso nella Gazzetta Ufficiale della Repubblica Italiana IV Serie Speciale - Concorsi ed Esami** e inviata tramite il servizio postale a mezzo raccomandata con ricevuta di ritorno oppure mediante posta elettronica certificata (PEC), non sono ammessi altri mezzi di presentazione, a pena di esclusione.

Le modalità di invio dell'istanza sono le seguenti:

a) a mezzo raccomandata con avviso di ricevimento al seguente indirizzo: Commissario Straordinario dell'Istituto Tumori "Giovanni Paolo II" – Via Camillo Rosalba n. 47/z - 70124 Bari, entro il suddetto termine. A tal fine fa fede la data di spedizione comprovata dal timbro a data dell'ufficio postale accettante. Se il giorno di scadenza è festivo, il termine è prorogato al primo giorno successivo non festivo. Il termine fissato per la presentazione delle domande è perentorio e pertanto non è ammessa la presentazione di documenti oltre la scadenza del termine per l'invio delle domande ed è priva di effetto la riserva di presentazione successiva eventualmente espressa dal candidato. Le domande spedite successivamente al temine non verranno prese in considerazione. Ugualmente non verranno

prese in considerazione, per le esigenze operative dell'Istituto, le domande e la documentazione che, benché spedite nel termine di scadenza, pervengano, materialmente, successivamente all'adozione del provvedimento deliberativo di nomina del vincitore della selezione. L'Istituto non assume responsabilità per lo smarrimento di comunicazioni dipendente da inesatte indicazioni del recapito da parte del concorrente oppure da mancata o tardiva comunicazione del cambiamento dell'indirizzo indicato nella domanda, né per eventuali disguidi postali e telegrafici o comunque imputabili a fatto di terzi, a caso fortuito o forza maggiore. I partecipanti dovranno, altresì, riportare sulla busta gli estremi del mittente e la seguente dicitura: "***Domanda di partecipazione alla selezione indetta con deliberazione n. 519 del 04.10.2021***";

b) tramite casella personale di Posta Elettronica Certificata (P.E.C.) - al seguente indirizzo di posta elettronica certificata: *selezioni.ricerca@pec.oncologico.bari.it*, in applicazione del *"Nuovo Codice dell'Amministrazione Digitale (CAD)"*. In caso di utilizzo di PEC per l'invio della domanda, la casella di posta elettronica certificata utilizzata si intende automaticamente eletta a domicilio informatico. Chi utilizza tale modalità, dovrà indicare nell'oggetto della PEC la seguente dicitura "***Domanda di partecipazione alla selezione indetta con deliberazione n. 519 del 04.10.2021***". La validità dell'istanza inviata a mezzo posta elettronica certificata è subordinata all'utilizzo, da parte del candidato, di una casella di posta elettronica certificata (P.E.C.) **esclusivamente personale, a pena di esclusione**. Non sarà pertanto ammissibile la domanda inviata da casella di posta elettronica certificata altrui o da casella di posta elettronica semplice/ordinaria. L'invio deve avvenire con allegati, esclusivamente in formato PDF non superiori a complessivi 2Mb ed a 151 dpi, i seguenti file:
   - **domanda di partecipazione (allegato A);**
   - **curriculum vitae in formato europeo;**
   - **unico file contenente l'ulteriore documentazione.**

Saranno considerate irricevibili, con conseguente esclusione dei candidati dalla procedura selettiva, le domande (con allegati) che non soddisfino i requisiti di formato (PDF), benché trasmesse via PEC, nonché le domande inviate da una casella di posta elettronica non certificata. L'Istituto non assume responsabilità in caso di impossibilità di apertura dei files. In caso di invio tramite PEC farà fede la data e l'ora corrispondenti a quelle della ricevuta di accettazione della stessa mail.

L'Istituto, nel caso di istanza pervenuta tramite PEC, è autorizzata ad utilizzare per ogni comunicazione, qualora lo ritenesse opportuno, il medesimo mezzo con piena efficacia e garanzia di conoscibilità degli atti trasmessi da parte del candidato.

Nella domanda di ammissione all'Avviso pubblico, datata e firmata *(**allegato "A": schema di domanda**),* gli aspiranti devono dichiarare sotto la propria responsabilità il possesso dei seguenti requisiti, comprovando gli stessi in sostituzione delle normali certificazioni ai sensi dell'art. 46 del D.P.R. 445/2000 consapevoli delle responsabilità penali cui possono andare incontro in caso di dichiarazioni mendaci, ai sensi dell'art.76 del D.P.R. 445/2000:

1. Cognome, nome, data, luogo di nascita, residenza ed eventuale recapito telefonico.
2. Il codice fiscale
3. L'indirizzo di posta elettronica semplice/ordinaria;
4. L'indirizzo di posta elettronica certificata (P.E.C.);
5. Il possesso della cittadinanza italiana o equiparata o di uno dei Paesi dell'Unione Europea ovvero di altra cittadinanza e del requisito utile alla partecipazione alla selezione tra quelli indicati dall'art. 38 del D.Lgs. n.165/2001;
6. di non aver procedimenti penali in corso e di non aver riportato condanne penali che impediscano, ai sensi delle vigenti disposizioni in materia, il conseguimento di una Borsa di Studio da parte di una pubblica amministrazione;
7. il possesso dei requisiti richiesti ai punti indicati del paragrafo "Requisiti specifici" *(nella dichiarazione dei titoli di studio deve essere indicata la data esatta del conseguimento e della sede, la votazione finale*

riportata, la denominazione completa dell'Università presso il quale sono stati conseguiti nonché, nel caso di conseguimento all'estero, degli estremi del provvedimento Ministeriale con il quale ne è stato disposta l'equipollenza, la convalida ed il riconoscimento in Italia);

8. Il possesso degli ulteriori requisiti o di eventuali altri titoli, secondo quanto previsto dall'avviso;

L'aspirante dovrà, inoltre, indicare l'esatto recapito qualora il medesimo non coincida con la residenza; ove tale recapito non venisse indicato le comunicazioni saranno inoltrate alla residenza dichiarata; in ogni caso l'amministrazione non assume alcuna responsabilità in caso di irreperibilità del destinatario; Il candidato dovrà inoltre autorizzare l'amministrazione al trattamento dei propri dati personali ai sensi del decreto legislativo 30 giugno 2003 n. 196. Le comunicazioni potranno essere effettuate anche tramite posta elettronica (P.E.C.).

La mancanza della firma da apporre in calce alla domanda trasmessa a mezzo di raccomandata con avviso di ricevimento o a mezzo PEC comporterà l'esclusione del candidato dalla procedura in argomento.
L'omissione, nella domanda, anche di una sola dichiarazione relativa ai requisiti richiesti per l'ammissione, non altrimenti rilevabili, determina l'esclusione dalla presente procedura.

La firma in calce alla domanda non deve essere autenticata, ai sensi dell'art. 39 del D.P.R. 28 dicembre 2000, n. 445. La mancata firma autografa sull'istanza di partecipazione cartacea, il non rispetto delle prescrizioni di cui all'art. 65 del D.Lgs. 7 marzo 2005, n. 82 "Codice dell'Amministrazione Digitale (CAD)" e alla circolare n. 12/2010 del Dipartimento Funzione Pubblica, circa la validità della sottoscrizione dell'istanza di partecipazione inviata tramite posta elettronica certificata, determina l'esclusione dalla procedura selettiva.

Art. 5
Documentazione da allegare alla domanda di partecipazione

Ai sensi dell'art. 40, comma 1 del D.P.R. 28 dicembre 2000, n. 445 e s.m.i., i certificati rilasciati dalla Pubblica Amministrazione e gli atti di notorietà sono sempre sostituiti dalle dichiarazioni di cui agli artt. 46 (*dichiarazioni sostitutive di certificazioni*) e 47 (*dichiarazioni sostitutive dell'atto di notorietà*) del D.P.R. 28 dicembre 2000, n. 445. L'Istituto Tumori "Giovanni Paolo II" di Bari, pertanto, non prenderà in considerazione i certificati rilasciati da pubbliche amministrazioni eventualmente allegati alla domanda di partecipazione alla presente procedura selettiva.

A corredo della domanda, i partecipanti dovranno dichiarare sotto la propria responsabilità, consapevoli delle sanzioni previste dall'art. 76 del DPR 445/2000, per le ipotesi di falsità in atti e dichiarazioni mendaci :

- il cognome , il nome , la data , il luogo di nascita e la residenza;
- il possesso della cittadinanza italiana, oppure di essere cittadino comunitario (specificando la cittadinanza), oppure di essere cittadino non comunitario in possesso di regolare titolo di soggiorno (specificando la cittadinanza ed allegando adeguata e comprovante documentazione relativa al titolo di soggiorno);
- il comune di iscrizione nelle liste elettorali, ovvero i motivi della loro non iscrizione o della cancellazione dalle liste medesime;
- di non aver riportato condanne penali e di non essere destinatario di provvedimenti che riguardano l'applicazione di misure di prevenzione, di decisioni civili e di provvedimenti amministrativi iscritti nel casellario giudiziale ai sensi della vigente normativa; oppure indicare le eventuali condanne penali riportate;
- di non essere a conoscenza di essere sottoposto a procedimenti penali;
- di possedere tutti i requisiti specifici di ammissione;
- il domicilio presso il quale deve, ad ogni effetto essere fatta ogni necessaria comunicazione;
- di accettare le condizioni fissate dal bando compresa la modalità di convocazione delle prove;

dovranno altresì allegare:

1. curriculum professionale, in formato europeo, datato e sottoscritto;
2. titoli di studio conseguiti;

3. documentazione riguardante l'attività lavorativa e scientifica svolta (pubblicazioni edite a stampa, borse di studio, collaborazioni, ulteriori servizi);
4. ogni altra documentazione utile in relazione al tipo di selezione;
5. fotocopia di un documento di identità;
6. Elenco dei documenti e dei titoli presentati.

A pena di esclusione, tutta la documentazione ed i titoli necessari per l'ammissione devono essere prodotti in originale od in copia autenticata o autocertificata ai sensi di legge (artt. 46 e 47 D.P.R. 445/2000) utilizzando gli allegati B e C. La dichiarazione sostitutiva di certificazione e/o dell'atto di notorietà deve essere corredata da fotocopia semplice di un documento di identità. In ogni caso, la dichiarazione resa dal candidato, in quanto sostitutiva a tutti gli effetti delle certificazioni, deve contenere tutti gli elementi necessari alla valutazione del titolo autocertificato. Resta salva la facoltà, per l'Istituto, di verificare quanto dichiarato e/o prodotto dal candidato. Qualora dal controllo emerga la non veridicità di quanto dichiarato e/o prodotto, il candidato decade dai benefici eventualmente conseguenti al provvedimento emanato sulla base della dichiarazione non veritiera, oltre a soggiacere alle sanzioni penali previste in ipotesi di falsità di atti e di dichiarazioni mendaci.

Le pubblicazioni dovranno essere necessariamente edite a stampa e allegate in originale od in copia autenticata ai sensi di legge (artt. 46 e 47 D.P.R. 445/2000), ed essere attinenti o affini alla materia del concorso.

Art. 6
Ammissione alla selezione

Per l'ammissione alla selezione è necessario il possesso dei requisiti prescritti nell'avviso. E' altresì necessario che la domanda di partecipazione sia firmata e che la stessa sia presentata nei modi e nei termini previsti dall'avviso.
I candidati possono essere ammessi con riserva alla selezione previa verifica della completezza e della correttezza della domanda di partecipazione con riferimento al possesso dei requisiti prescritti, alla avvenuta sottoscrizione della domanda ed al rispetto dei modi e dei termini di presentazione.

I requisiti di ammissione devono essere posseduti dai candidati alla data di scadenza del termine di presentazione della domanda di ammissione alla selezione. La mancanza, o l'omessa dichiarazione, anche di uno solo di essi comporta la non ammissione alla selezione.

Sono causa di **immediata esclusione**:

- domanda spedita fuori termine;
- mancanza in allegato di un documento di identità in corso di validità;
- omissione della firma in calce alla domanda;
- mancanza di uno dei requisiti specifici di ammissione;
- Età superiore ai 40 anni.

L'ammissibilità, ovvero la non ammissibilità dei candidati alla procedura oggetto del presente avviso (per mancanza dei requisiti prescritti), verrà verificata dall'Ufficio Personale dell'Istituto e deliberata, con provvedimento motivato, del Commissario Straordinario. La pubblicazione sul sito web istituzionale www.sanita.puglia.it/web/irccs, sezione albo pretorio/concorsi della deliberazione di ammissione/non ammissione dei candidati avrà valore di notifica a tutti gli effetti per gli interessati.

Art.7
Modalità di selezione

La selezione del candidato viene effettuata da un apposita Commissione nominata dalla Direzione Generale, sentita la Direzione Scientifica e avverrà per titoli e colloquio che verterà su argomenti generali pertinenti la tematica ed i settori specifici nel presente bando.
La prova d'esame consiste in un colloquio durante il quale il candidato dovrà dimostrare di essere a conoscenza ed aver compreso il razionale del progetto di Ricerca per cui è stata indetta la Borsa di Studio.

Potrà anche essere richiesta una presentazione in PowerPoint delle pregresse attività di Ricerca condotte dal candidato nel corso della propria carriera scolastico - professionale.

A norma dell'art. n.17 del Nuovo Regolamento per il conferimento delle Borse di Studio, approvato con deliberazione del Direttore Generale n. 912/2020, la Commissione Esaminatrice dispone di 100 punti così ripartiti:

a) **Curriculum vitae e studiorum** (con valutazione in particolare della pertinenza del curriculum al settore di Ricerca oggetto della Borsa di Studio) **punti 60**

b) **Prova colloquio** **punti 40**

La valutazione dei titoli sarà effettuata prima della prova colloquio.

Il voto di laurea verrà così valutato:

da	94/110	fino a	99/110	= punti	1
da	100/110	fino a	105/110	= punti	3
da	106/110	fino a	110/110	= punti	5
Addizionale per la Lode				= punti	1

Inoltre, verranno assegnati punteggi per curriculum vitae e pubblicazioni così come di seguito riportato:

Titolo	Punteggio	
Dottorato di Ricerca o Specializzazione nel settore di Ricerca specifico della Borsa di Studio o ad esso affine, tranne per le Borse di Studio di qualificazione di livello per cui costituiscono requisiti di ammissione	2	punti
Altre lauree magistrali pertinenti	3	punti
Master accademici di 1° livello nel settore di Ricerca specifico della Borsa di Studio o ad esso affine	1	punto
Master accademici di 2° livello nel settore di Ricerca specifico della Borsa di Studio o ad esso affine	2	punti
Conoscenza della lingua inglese: o Livello di lingua inglese B2 riconosciuti (*Cambridge* ...) o Livello di lingua inglese C riconosciuto	 2 4	 punti punti
Contratti c/o strutture pubbliche nella disciplina del concorso	1	punto x anno
Servizio di ruolo c/o strutture pubbliche nella disciplina del concorso	1,5	punti x anno
Collaborazione a progetto nella disciplina del concorso (anche mensile)	0,5	punti x anno frazionabili
Borsa di studio nella disciplina del concorso in Italia	1	punto x anno
Borsa di studio nella disciplina del concorso all'estero	5	punti x anno
Frequenza volontaria presso strutture di Ricerca nella disciplina del concorso	0,2	punti x anno
Attività didattica nella disciplina di concorso	0,3	punti x anno
Pubblicazioni in lingua italiana	0,2	punti
Pubblicazione scientifica su riviste impanate nella quale il candidato compaia come Autore	0,5	punti
Pubblicazione scientifica in riviste impattate nella quale il candidato compaia come 1° oppure ultimo Autore	1	punto
Abstract in lingua inglese nella disciplina inerente al concorso	0,02	punti

Saranno considerati titoli preferenziali, oltre ad essere parametrati come punteggio, il possesso di specializzazione o dottorato di Ricerca nel settore di Ricerca oggetto della Borsa di Studio (o in un settore di Ricerca ad esso affine);

La Commissione Esaminatrice procederà all'identificazione e valutazione dei candidati idonei e formulerà la

graduatoria di merito secondo l'ordine dei punti risultanti dalla votazione complessiva riportata da ciascun candidato. Non sarà ammesso in graduatoria il candidato che non abbia ottenuto almeno 34/40 punti nel colloquio e, comunque, almeno 40/100 punti in totale.
In caso di parità, fra due o più candidati verrà preferito il candidato più giovane di età, come previsto dall'art. 2, comma 9, della Legge 16.06.1998, n. 191.

Art. 8
Convocazione

I concorrenti dovranno presentarsi al colloquio muniti di idoneo documento di riconoscimento, in corso di validità. Luogo, data e ora del colloquio saranno resi noti esclusivamente mediante avviso di convocazione dei candidati pubblicato sul sito istituzionale (*https://www.sanita.puglia.it/ServizioAlbopretorioWeb/ricercaItem.ctrl?aziendaParam=giovannipaolo&tipoItemParam=concorso*), con un preavviso di almeno 5 giorni.
Detta pubblicazione avrà valore di notifica agli interessati. Non è previsto l'invio di alcuna comunicazione personale ai concorrenti.
I candidati che per qualsiasi motivo non saranno presenti all'ora e nel giorno fissati per lo svolgimento della prova colloquio, saranno dichiarati decaduti dalla selezione, qualunque sia la causa dell'assenza, anche se non dipendente dalla volontà dei singoli concorrenti.

Art. 9
Graduatoria di Merito

L'elenco dei candidati idonei formulato dalla Commissione Esaminatrice sarà approvato con deliberazione del Commissario Straordinario dell'Istituto Tumori "Giovanni Paolo II" di Bari.
La graduatoria verrà resa disponibile esclusivamente tramite pubblicazione sul sito web istituzionale www.sanita.puglia.it/web/irccs, sezione albo pretorio/concorsi. La suddetta pubblicazione varrà ad ogni effetto di legge quale notifica ai candidati della posizione ottenuta nell'elenco degli idonei e non verranno inviate ai candidati ulteriori comunicazioni scritte.

Art. 10
Conferimento, durata, svolgimento e compenso dell'incarico

La Borsa di Studio avrà durata pari a mesi 12 (dodici) e sarà eventualmente prorogabile fino ad un massimo di complessivi 24 mesi, previa verifica dei risultati raggiunti e della disponibilità di ulteriori fondi inerenti il progetto in oggetto e decorrerà dalla data di stipula del contratto di Borsa di Studio.

Il contratto potrà essere sottoscritto soltanto previa verifica documentale del possesso dei requisiti prescritti e dei titoli che hanno consentito l'accesso alle procedure selettive.

Il costo annuo lordo complessivo della Borsa di Studio sarà di €. 12.000,00 e troverà capienza sui Fondi del progetto di Ricerca Finalizzata - Ministero della Salute - NET-201842368077 *"Definition and testing of a new model of clinical governance based on the integration of tools such as Health Technology Assessment, Clinical Practice Guidelines, Clinical Pathways, and healthcare performance measurement for planning, implementation and management of healthcare interventions in different settings - INTEGRATE-HEALTH-GOV"*. Il pagamento della Borsa di Studio avverrà in rate mensili posticipate di uguale importo, al netto delle ritenute erariali, dopo aver acquisito il benestare da parte del Responsabile Scientifico della Ricerca.

In caso di rinuncia o di decadenza del vincitore, anche dopo il parziale godimento della Borsa, l'Istituto si riserva la facoltà di conferire la Borsa, per il periodo residuo fino alla naturale scadenza, al candidato risultato idoneo, secondo l'ordine della graduatoria di merito.

Il conferimento della Borsa di Studio non si configura in alcun modo come rapporto di lavoro subordinato/ dipendente, né pubblico né privato né da diritto a trattamenti previdenziali o assistenziali, valutazioni o riconoscimenti giuridici ed economici ai fini della carriera, o riconoscimenti di anzianità a fini previdenziali, fatto salvo quanto specificamente previsto da eventuali successive norme di legge al riguardo.

Art. 11
Diritti e doveri del Borsista

Entro e non oltre 5 giorni lavorativi dalla comunicazione di conferimento, l'assegnatario dovrà far pervenire all'Ufficio Competente, pena la decadenza, una dichiarazione scritta di accettazione senza riserve (anche via fax o posta elettronica) della Borsa di Studio alle condizioni del regolamento vigente ed in particolare del presente articolo. Il Borsista è tenuto a frequentare, secondo le modalità stabilite dal responsabile, la Struttura Operativa alla quale è assegnato per l'espletamento dell'attività di formazione/ricerca nell'ambito del progetto relativo alla Borsa di Studio. Inoltre, nella dichiarazione di accettazione, l'assegnatario dovrà dichiarare di essere a conoscenza che il godimento della Borsa di Studio non dà luogo a rapporto di impiego; non dà diritto ad alcun trattamento previdenziale, né a valutazione ai fini economici e giuridici di carriera, e che, qualora la sua attività dia luogo anche incidentalmente ad invenzioni o scoperte, i diritti relativi a detta scoperta/invenzione appartengono all'Istituto Tumori "Giovanni Paolo II" di Bari, salvo il diritto dell'inventore ad esserne riconosciuto autore.

L'assegnatario della Borsa di Studio è tenuto a:

a) iniziare la propria attività presso l'Istituto alla data indicata nella lettera di assegnazione;
b) frequentare con impegno e diligenza e contribuire materialmente ed intellettualmente al conseguimento degli obiettivi del progetto di Ricerca oggetto della Borsa di Studio e alle attività della Struttura Operativa, secondo le indicazioni e sotto la responsabilità del proprio Tutor/Responsabile della Ricerca;
c) partecipare attivamente alle attività di sperimentazione animale, qualora previste;
d) partecipare ai seminari e/o corsi formativi specificamente indicati dalla Direzione Scientifica;
e) osservare le norme interne della Struttura Operativa e dell'Istituto Tumori "Giovanni Paolo II" di Bari ed adottare un abbigliamento e comportamento discreto e rispettoso delle norme igieniche e di sicurezza nonché della peculiarità dell'ambiente in cui opera;
f) rispettare la segnaletica di sicurezza e le norme o procedure di sicurezza impartite o segnalate dal proprio Tutor;
g) relazionare regolarmente al proprio Tutor e al Responsabile della Struttura Operativa sui progressi relativamente al progetto di Ricerca cui prende parte;
h) un mese prima della data di scadenza della Borsa di Studio, il borsista è tenuto a presentare alla Direzione Scientifica una relazione sull'attività svolta nel periodo di formazione, controfirmata dal Responsabile Scientifico della Ricerca e dal Responsabile di Struttura Operativa. In caso di mancata presentazione della relazione finale, non verrà corrisposta l'ultima rata della Borsa di Studio e il borsista sarà escluso da successive assegnazioni di Borsa di Studio presso l'Istituto;
i) almeno una volta nell'anno il borsista è tenuto a presentare i risultati della propria attività clinico - scientifica durante le riunioni scientifiche organizzate dal Responsabile della Ricerca; la partecipazione attiva a questi eventi è requisito necessario per l'eventuale rinnovo della Borsa di Studio.

Il borsista si impegna, inoltre, a:

- mantenere nella più assoluta e completa riservatezza e a trattare come confidenziali tutti i dati e le notizie apprese durante il periodo di Borsa di Studio e a farne uso esclusivamente nei limiti di tale rapporto, pena la revoca della Borsa di Studio. Tale obbligo di segretezza resterà in vigore anche dopo la scadenza della Borsa di Studio;
- accettare che tutti i dati, i risultati e le invenzioni, siano esse brevettabili o meno, effettuati od ottenuti

in esecuzione della Borsa di Studio, saranno di proprietà esclusiva dell'Istituto Tumori "Giovanni Paolo II" di Bari. Resta fermo il diritto del Borsista ad essere riconosciuto come coautore in sede di deposito di domanda di brevetto e/o di pubblicazione scientifica qualora egli abbia contribuito intellettualmente in maniera significativa al raggiungimento dei risultati scientifici;

- non svolgere attività professionale in concorrenza a quella dell'Istituto.

il Borsista sarà munito di apposito tesserino di rilevazione della presenza rilasciato dall'Ufficio personale, che avrà quale unica finalità quella di rilevare la presenza dello stesso all'interno dell'Istituto ai fini della responsabilità per eventuali fini assicurativi.
Il borsista può assentarsi per brevi periodi per esigenze personali, previa comunicazione al Responsabile Scientifico della Ricerca e al Responsabile di Struttura Operativa e autorizzazione da parte del Direttore Scientifico. Le assenze non dovranno essere di durata tale da pregiudicare la sua formazione e comunque non dovranno ordinariamente protrarsi per un periodo complessivo superiore a 28 giorni nell'arco dell'anno, pena la revoca della Borsa. Eventuali deroghe a questa norma verranno consentite dalla Direzione Scientifica, solo a seguito di richiesta scritta e motivata da parte del Responsabile Scientifico della Ricerca e del Responsabile di Struttura Operativa. il Direttore Scientifico, fatte le adeguate valutazioni di opportunità, disporrà in merito.

Art. 12
Assicurazione

Il Borsista, ai fini della regolare fruizione della Borsa di Studio, ha l'obbligo di stipulare, a proprie spese e antecedentemente la firma del contratto, una polizza assicurativa contro i rischi derivanti da responsabilità civile nei confronti di terzi e per i danni derivanti da infortuni occorsi o malattie contratte durante o a causa dell'espletamento delle attività affidategli. Per i danni non risolvibili dalla copertura assicurativa il borsista è tenuto a risarcire tutte le somme pagate in più dall'Istituto qualora l'evento dannoso sia stato dal borsista causato per dolo o colpa grave.

Art. 13
Decadenza e revoca dalla Borsa di Studio

Decadono automaticamente dal godimento della Borsa di Studio coloro che non assolvono agli obblighi connessi alla Borsa di Studio e cioè quando:

a) non si presentino, salvo giustificato motivo, presso la Struttura Operativa. di riferimento, il giorno stabilito per iniziare la propria attività;
b) sia accertata una causa di incompatibilità;
c) si assentino dalla S.O. per varie ragioni per un periodo superiore a 3 settimane consecutive salvo particolari accordi con il Responsabile Scientifico della Ricerca e della Struttura Operativa;
d) si assentino per un periodo complessivo superiore ai 28 giorni l'anno (salvo deroghe, come da art. 11);
e) per qualsiasi ragione venga meno l'idoneità del candidato all'espletamento delle attività previste nel bando.

La Borsa di Studio verrà revocata, su richiesta congiunta del Responsabile di Progetto e del Responsabile della S.O. cui afferisce, nei seguenti casi:

a) per ripetute violazioni degli obblighi di cui al precedente art. 11;
b) per insufficiente impegno alle finalità di cui ai precedenti artt. 2 e 11;
c) per contegno scorretto nei confronti di colleghi, dipendenti ed utenti.

Nei casi in cui si verifichino le condizioni di decadenza o revoca di una Borsa di Studio, il Responsabile Scientifico

della Ricerca ed il Responsabile di Struttura Operativa comunicheranno tempestivamente tale evenienza alla Direzione Scientifica che provvederà di conseguenza.

Art. 14
Assegnazione della borsa

Al vincitore verrà inviata comunicazione scritta, indirizzata al recapito indicato nella domanda, nella quale verranno specificati la data di inizio di frequenza e il termine entro il quale il candidato dovrà far pervenire la conferma per iscritto dell'accettazione della Borsa alle condizioni del regolamento vigente.

Art. 15
Godimento della Borsa di Studio

Il godimento della Borsa implica la regolare frequenza dell'Istituto per l'espletamento dell'attività di Ricerca affidata, secondo le direttive del Responsabile del Progetto e nel rispetto delle norme organizzative interne dell'Istituto e di quelle particolari del settore in cui viene svolta l'attività.
L'Istituto, su proposta motivata del Responsabile del Progetto e del Direttore Scientifico, potrà deliberare previo esame delle giustificazioni del borsista, la sospensione della Borsa o la decadenza della stessa, per coloro i quali non assolvano agli obblighi loro connessi o che diano luogo a rilievi, da parte del Responsabile della Ricerca cui afferiscono.
Nel corso del godimento della Borsa, può essere consentita a giudizio del Responsabile del Settore competente nonché del Responsabile della Ricerca, una sospensione dell'attività del borsista che non può superare cumulativamente i 30 giorni.
Al borsista è consentita l'assenza per gravidanza, per un periodo non superiore a mesi 5 (cinque), in analogia a quanto stabilito dal D.Lgs. n. 251 del 26/03/2001 e s.m.i., con sospensione del compenso previsto durante il periodo di interruzione. Il periodo di sospensione potrà essere recuperato successivamente alla ripresa dell'attività, attestata dal Referente Aziendale del Progetto.

Art. 16
Divieto di cumulo - Incompatibilità

La Borsa di Studio non è cumulabile con altre borse di studio o contratti a tempo determinato. E' inoltre incompatibile rapporti di lavoro con Istituzioni pubbliche o private e/o con Privati il cui orario si e/o sovrapponga a quello concordato per la frequenza della Struttura Operativa presso cui è in atto la Borsa di Studio.
L'iscrizione a corsi di studio post-laurea (specializzazione, Dottorati di Ricerca, etc.) è consentita solo nell'ambito di specifiche convenzioni tra l'Istituto e l'Università; la frequenza ai corsi dovrà comunque rientrare nei periodi di assenza previsti dall'art. 8 del Regolamento approvato con deliberazione n. 912/2020;

Art. 17
Pubblicità

Il presente Avviso è pubblicato sul Bollettino Ufficiale della Regione Puglia e all'Albo Pretorio dell'Istituto, www.sanita.puglia.it/web/irccs, sezione albo pretorio/concorsi, nonché, per estratto, sulla Gazzetta Ufficiale della Repubblica Italiana – IV Serie Speciale "Concorsi ed Esami".
La risultanza finale della valutazione comparata sarà formalizzata in atti con provvedimento deliberativo del Commissario Straordinario.

Art. 18
Trattamento dati personali

Ai sensi dell'art. 13 del Codice in materia di protezione dei dati personali (Decreto Legislativo 30 giugno

2003 n. 196) ed in osservanza del Regolamento UE 2016/679, si informano i Candidati che il trattamento dei dati personali forniti in sede di partecipazione al presente bando acquisiti dall'IRCCS Giovanni Paolo II , è finalizzato unicamente all'espletamento delle attività della procedura selettiva, anche da parte della Commissione Esaminatrice, presso gli Uffici preposti dall'IRCCS (S.C. Area Gestione Risorse Umane) con l'utilizzo di procedure anche informatizzate, nei modi e nei limiti necessari per perseguire le predette finalità, anche in caso di eventuale comunicazione a Terzi autorizzati. La durata di conservazione dei dati richiesti è limitata in conformità alle disposizioni normative vigenti. La mancata comunicazione dei dati personali e/o sensibili richiesti può precludere la partecipazione al bando/avviso. Al Candidato sono sempre riconosciuti i diritti di cui all'art. 7 del Codice, in particolare, il diritto di accedere ai propri dati personali, di richiederne la rettifica, l'aggiornamento o cancellazione, se incompleti, erronei o raccolti in violazione della Legge, nonché opporsi al loro trattamento per motivi legittimi rivolgendo le richieste al Direttore dell'Area Gestione Risorse Umane.

Il Titolare del Trattamento è l'Istituto Tumori "Giovanni Paolo II" con sede in Bari alla Viale Orazio Flacco n. 65.
Il Responsabile è il Direttore Amministrativo dell'Istituto.
L'elenco completo ed aggiornato dei Responsabili è disponibile presso l'URP, o sul sito www.oncologico.bari.it.

A conclusione delle procedure, la graduatoria di merito sarà pubblicata nell'Albo Pretorio dell'Istituto www.sanita.puglia.it/web/irccs, sezione albo pretorio/concorsi.
Esaurite le procedure del dell'Avviso pubblico, la documentazione personale presentata potrà essere ritirata previa richiesta all'Area Gestione Risorse Umane.

Il diritto di cui all'art.7 del Regolamento Aziendale sull'accesso ai documenti amministrativi potrà essere esercitato presentando istanza al Responsabile del trattamento e utilizzando l'apposito modulo disponibile presso l'Ufficio URP o scaricato dal sito internet aziendale all'indirizzo sopra riportato.

Art. 19
Disposizioni finali

Con la partecipazione alla presente selezione è implicita da parte dei concorrenti l'accettazione, senza riserve, di tutte le disposizioni contenute nel bando stesso, nonché delle disposizioni di legge vigenti in materia.
L'Istituto si riserva la facoltà di modificare, prorogare, sospendere e/o revocare il presente bando, con provvedimento motivato, a suo insindacabile giudizio e senza che i candidati possano invocare pretese o diritti di
Sorta.
Per ulteriori informazioni gli aspiranti potranno rivolgersi all'Area Gestione Risorse Umane dell'Istituto – Via Camillo Rosalba n. 47/z – 70124 Bari – Tel. 0805555148 – PEC: *selezioni.ricerca@pec.oncologico.bari.it*.

IL COMMISSARIO STRAORDINARIO
Avv. Alessandro Delle Donne

ALLEGATO A - (SCHEMA DI DOMANDA DI PARTECIPAZIONE)

AL COMMISSARIO STRAORDINARIO - ISTITUTO TUMORI "GIOVANNI PAOLO II "ISTITUTO DI RICOVERO E CURA A CARATTERE SCIENTIFICO" – VIA CAMILLO ROSALBA N. 47/Z - 70124 BARI

Il sottoscritto/a .....
(scrivere in stampatello)

chiede

di poter partecipare all'**Avviso di pubblica selezione, per titoli e colloquio, per n.1 Borsa di Studio con livello di qualificazione B1, per lo svolgimento delle attività di ricerca nell'ambito del Progetto di Ricerca Finalizzata - Ministero della Salute - NET-201842368077 "*Definition and testing of a new model of clinical governance based on the integration of tools such as Health Technology Assessment, Clinical Practice Guidelines, Clinical Pathways, and healthcare performance measurement for planning, implementation and management of healthcare interventions in different settings - INTEGRATE-HEALTH-GOV*" – (delb. 812/2020) - Resp. Dr. Vito Lorusso.**

Pubblicato per estratto, sulla Gazzetta Ufficiale della Repubblica Italiana – IV Serie Speciale "Concorsi ed Esami", n. ..... del .....

A tal fine, sotto la propria responsabilità ed ai sensi degli artt. 46, 47 e 76 del D.P.R. 445/2000, consapevole che le dichiarazioni mendaci, la falsità negli atti e l'uso di atti falsi sono puniti ai sensi del codice penale e delle leggi speciali in materia

dichiara

- di essere nato a ..... prov. (.....) il .....;
- di essere residente a ..... prov. (.....) via .....
  ..... n. ..... C.A.P. .....;
- codice fiscale .....;

dichiara altresì di essere in possesso dei sotto indicati requisiti generali e specifici di ammissione alla selezione previsti dall'art. 1 del bando di selezione:

Requisiti generali:

- di possedere la cittadinanza .....;
- di essere / non essere iscritto nelle liste elettorali del comune di (1).....;
- di aver / non avere riportato condanne penali (2) .....;
- di non essere stato destituito dall'impiego presso una pubblica amministrazione per aver conseguito l'impiego stesso mediante la produzione di documenti falsi o viziati da invalidità non sanabile;
- di non essere stato escluso dall'elettorato politico attivo;
- di trovarsi nella seguente posizione nei riguardi degli obblighi di leva .....;
- di essere idoneo al servizio continuativo e incondizionato all'incarico conferibile;

Requisiti specifici:

- di essere in possesso del seguente titolo di studio .....
  conseguito presso ..... in data .....;
- di essere in possesso dell'abilitazione professionale conseguita in data ..... presso
  ..... (*ove prevista dal bando*);

- di essere iscritto all'Ordine Professionale de__ …….. della provincia di ..... con anzianità dal …… (*ove previsto dal bando*);
- di essere in possesso del titolo di Specialista in ..... conseguito presso …….. in data …… (*ove previsto dal bando*);
- di avere conoscenza della lingua …….. scritta e parlata (*ove prevista dal bando*);
- di avere documentata esperienza in …… conseguita presso …….. dal …… al ..... (*ove prevista dal bando*);
- essere co-autore di n. ____ pubblicazioni scientifiche nel medesimo settore di ricerca, su riviste indicizzate e datore di Impact Factor (*ove prevista dal bando*);

Dichiara inoltre:

- di avere / non avere prestato servizio presso (3) …… dal …… al ……
- il cui rapporto è cessato per i seguenti motivi: ……
- ……
- di eleggere il proprio domicilio agli effetti di ogni comunicazione relativa al concorso al seguente indirizzo: località/Stato …… via …… ……. n. …… C.A.P. ……Telefono …… email …… PEC ……

Allega alla presente curriculum formativo e professionale datato e firmato e l'elenco datato e firmato dei documenti e titoli presentati, numerati progressivamente.

Il sottoscritto esprime il proprio consenso affinché i dati personali forniti con la presente richiesta possano essere trattati, ai sensi del D.Lgs 30.06.2003, n. 196, per gli adempimenti connessi alla presente procedura concorsuale.

Data, _____

Firma

_____

(1) In caso di non iscrizione o di avvenuta cancellazione dalle liste elettorali indicarne i motivi.

(2) Indicare le eventuali condanne riportate (anche se sia stata concessa amnistia, condono, indulto o Perdono giudiziale), la data del provvedimento e l'autorità che l'ha emesso.

(3) In caso in cui il candidato non abbia prestato servizio in Pubbliche Amministrazioni indicare "alcuna Amministrazione Pubblica" omettendo di compilare le indicazioni necessarie.

ALLEGATO B

DICHIARAZIONE SOSTITUTIVA DELL'ATTO DI NOTORIETA' AI SENSI DEGLI ARTT.19 E 47 DEL

Il sottoscritto/a ……
nato/a a …….. prov. …….. il …….. e residente in ……... alla via ……
consapevole che, ai sensi dall'art. 76 del D.P.R. n. 445 del 28/12/2000, le dichiarazioni mendaci, la falsità negli atti e l'uso di atti falsi sono puniti ai sensi del codice penale e delle leggi speciali in materia

DICHIARA

che le copie dei titoli qui sotto elencati sono conformi agli originali:

1) _____
2) _____
3) _____
4) _____
5) _____
6) _____
7) _____
8) _____

Data, _____

Il dichiarante

_____

N.B.: 1) Specificare per ogni copia il numero dei fogli da cui è composta;
2) Allegare copia fronte/retro di un valido documento di identità.

ALLEGATO C

DICHIARAZIONE SOSTITUTIVA DI CERTIFICAZIONE AI SENSI DELL' ART.46 DEL D.P.R. 28 DICEMBRE 2000 N. 445

Il sottoscritto/a …….....
nato/a a …….…… prov. …….. il ……..…… e residente in …….. alla via …….....

consapevole che, ai sensi dall'art. 76 del D.P.R. n. 445 del 28/12/2000, le dichiarazioni mendaci, la falsità negli atti e l'uso di atti falsi sono puniti ai sensi del codice penale e delle leggi speciali in materia

DICHIARA

** di essere in possesso dei seguenti titoli:

_____
_____
_____
_____
_____
_____
_____
_____
_____
_____
_____
_____
_____
_____
_____

Data, _____

Il dichiarante

_____

** Identificare con precisione l'Istituto o l'Ente che ha rilasciato il titolo con l'indicazione della data di conseguimento dello stesso.
I dati sopra riportati saranno utilizzati dagli uffici esclusivamente ai fini del procedimento concorsuale per il quale sono richiesti e per le finalità strettamente connesse a tale scopo, ai sensi del D.Lgs. 30.06.2003, n. 196.

IRCCS ISTITUTO TUMORI "GIOVANNI PAOLO II" BARI

Avviso di pubblica selezione, per titoli e colloquio, per n.2 Borse di Studio con livello di qualificazione B2 – profilo Fisico/Statistico, per lo svolgimento delle attività di ricerca nell'ambito del Progetto di Ricerca Finalizzata - Ministero della Salute - NET-201842368077 "Definition and testing of a new model of clinical governance based on the integration of tools such as Health Technology Assessment, Clinical Practice Guidelines, Clinical Pathways, and healthcare performance measurement for planning, implementation and management of healthcare interventions in different settings - lNTEGRATE-HEALTH-GOV" – (delb. 812/2020) - Resp. Dr. Vito Lorusso.

IL COMMISSARIO STRAORDINARIO

In esecuzione della propria deliberazione n. 520 del 04.10.2021, indice il presente Avviso di pubblica selezione, per titoli e colloquio, per n.2 Borse di Studio con livello di qualificazione B2 – profilo Fisico/Statistico, della durata di 12 mesi, prorogabile fino a 24 mesi, previa verifica dei risultati raggiunti e della disponibilità di ulteriori fondi, con laurea Magistrale o Triennale più master accademico di specializzazione, in "Fisica, Matematica, Statistica" o lauree equipollenti ai sensi di legge, per lo svolgimento delle attività di ricerca nell'ambito del Progetto di Ricerca Finalizzata - Ministero della Salute - NET-201842368077 "*Definition and testing of a new model of clinical governance based on the integration of tools such as Health Technology Assessment, Clinical Practice Guidelines, Clinical Pathways, and healthcare performance measurement for planning, implementation and management of healthcare interventions in different settings - lNTEGRATE-HEALTH-GOV*" – (delb. 812/2020) - Resp. Dr. Vito Lorusso.

Visto il Nuovo Regolamento per il conferimento delle Borse di Studio, approvato con deliberazione del Direttore Generale n.912 del 20.11.2020;

Art. 1
Finalità

Gli IRCCS sono enti che, oltre a prestazioni di ricovero e cura di alta specialità, perseguono finalità di Ricerca nel campo biomedico e in quello dell'organizzazione e gestione dei servizi sanitari, ed hanno inoltre mandato di svolgere alta formazione nell'ambito dei settori di Ricerca e attività di riferimento. Ciò premesso, l'IRCCS Istituto Tumori "*Giovanni Paolo II*" di Bari può indire selezioni per l'assegnazione di Borse di Studio a favore di laureati al fine di contribuire con la loro attività di studio allo sviluppo dei progetti di Ricerca e consentire loro un periodo di formazione teorico-pratica e di specializzazione nei settori di Ricerca istituzionali o in quelli di supporto.

Art. 2
Obiettivi del Bando

Al partecipante sarà richiesto il raggiungimento dei seguenti obiettivi:

- Utilizzo di software dedicati per la popolazione e gestione del database multidisciplinare per la Breast Unit;
- Attività di ausilio alla ricerca scientifica mirata Allo sviluppo di modelli di supporto alle decisioni cliniche terapeutiche mediante opportune tecniche di learning;
- Analisi multivariata parametrica e non parametrica di dati biomedicali mediante opportuni software matematici e statistici.

Art. 3
Requisiti generali e specifici di ammissione alla selezione

Ai fini dell'ammissione alla presente procedura, i partecipanti devono risultare in possesso dei seguenti requisiti generali e specifici, alla data di scadenza del termine stabilito per la presentazione della domanda, ed il mancato possesso anche solo di un requisito comporta la non ammissione alla selezione.

Saranno ammessi alla selezione i candidati che possiedono i seguenti requisiti:

Requisiti generali:

a) *Cittadinanza italiana, oppure di essere cittadino comunitario (specificare la cittadinanza), oppure di essere cittadino non comunitario in possesso di regolare titolo di soggiorno (specificando la cittadinanza ed allegando adeguata e comprovante documentazione relativa al titolo di soggiorno);*
b) *godere dei diritti civili e politici. I cittadini italiani devono dichiarare nella domanda il Comune nelle cui liste elettorali sono iscritti ovvero i motivi della mancata iscrizione o della cancellazione dalle liste medesime.*

Requisiti specifici:

a) *Laurea Magistrale o Triennale più master accademico di specializzazione, in "Fisica, Matematica, Statistica" o lauree equipollenti ai sensi di legge, conseguite da non più di 5 anni dalla data di scadenza del presente avviso;*
b) *Età non superiore ai 40 anni, accertata alla data di scadenza del presente avviso.*

I candidati in possesso di titoli di studio acquisiti presso Università non italiane, devono corredare la domanda di partecipazione con un documento attestante l'equipollenza e la convalida da parte dei competenti Organi Ministeriali Italiani dei titoli di studio e professionali relativamente alle attività sanitarie (es. Laurea in Medicina e Chirurgia).

I candidati in possesso del titolo di cui alla lettera a) dei "Requisiti specifici" sopraelencati o di altro titolo accademico equivalente che sia stato rilasciato da un Paese dell'Unione Europea, possono essere ammessi a partecipare alla selezione purché i suddetti titoli siano equiparati con D.P.C.M., ai sensi dell'art.38, c.3 del D.Lgs. 165/2001.

I requisiti devono essere posseduti dai candidati alla data di scadenza del termine di presentazione della domanda di ammissione alla selezione. **La mancanza, o l'omessa dichiarazione, anche di uno solo di essi comporta la non ammissione alla selezione.**

Scopo della Borsa di Studio è consentire la formazione e la specializzazione del borsista con espletamento di ricerche e lavori scientifici; pertanto il vincitore è tenuto a frequentare il proprio settore di attività per tutta la durata del godimento della Borsa.

Art. 4
Modalità e termini di presentazione della domanda di partecipazione

La domanda di partecipazione, redatta in carta semplice e sottoscritta dal candidato - a pena di esclusione - deve essere redatta secondo lo schema di domanda allegato al presente bando (**allegato A**), indirizzata al Commissario Straordinario dell'IRCCS Istituto Tumori "Giovanni Paolo II", Via Camillo Rosalba n. 47/z, 70124 – Bari, **entro e non oltre le ore 24:00** (termine perentorio) **del quindicesimo giorno successivo alla pubblicazione dell'estratto del presente Avviso nella Gazzetta Ufficiale della Repubblica Italiana IV Serie Speciale - Concorsi ed Esami** e inviata tramite il servizio postale a mezzo raccomandata con ricevuta di ritorno oppure mediante posta elettronica certificata (PEC), non sono ammessi altri mezzi di presentazione, a pena di esclusione.

Le modalità di invio dell'istanza sono le seguenti:

a) a mezzo raccomandata con avviso di ricevimento al seguente indirizzo: Commissario Straordinario

dell'Istituto Tumori "Giovanni Paolo II" – Via Camillo Rosalba n. 47/z - 70124 Bari, entro il suddetto termine. A tal fine fa fede la data di spedizione comprovata dal timbro a data dell'ufficio postale accettante. Se il giorno di scadenza è festivo, il termine è prorogato al primo giorno successivo non festivo. Il termine fissato per la presentazione delle domande è perentorio e pertanto non è ammessa la presentazione di documenti oltre la scadenza del termine per l'invio delle domande ed è priva di effetto la riserva di presentazione successiva eventualmente espressa dal candidato. Le domande spedite successivamente al temine non verranno prese in considerazione. Ugualmente non verranno prese in considerazione, per le esigenze operative dell'Istituto, le domande e la documentazione che, benché spedite nel termine di scadenza, pervengano, materialmente, successivamente all'adozione del provvedimento deliberativo di nomina del vincitore della selezione. L'Istituto non assume responsabilità per lo smarrimento di comunicazioni dipendente da inesatte indicazioni del recapito da parte del concorrente oppure da mancata o tardiva comunicazione del cambiamento dell'indirizzo indicato nella domanda, né per eventuali disguidi postali e telegrafici o comunque imputabili a fatto di terzi, a caso fortuito o forza maggiore. I partecipanti dovranno, altresì, riportare sulla busta gli estremi del mittente e la seguente dicitura: "***Domanda di partecipazione alla selezione indetta con deliberazione n. 520 del 04.10.2021***";

b) tramite casella personale di Posta Elettronica Certificata (P.E.C.) - al seguente indirizzo di posta elettronica certificata: *selezioni.ricerca@pec.oncologico.bari.it*, in applicazione del *"Nuovo Codice dell'Amministrazione Digitale (CAD)"*. In caso di utilizzo di PEC per l'invio della domanda, la casella di posta elettronica certificata utilizzata si intende automaticamente eletta a domicilio informatico. Chi utilizza tale modalità, dovrà indicare nell'oggetto della PEC la seguente dicitura "***Domanda di partecipazione alla selezione indetta con deliberazione n. 520 del 04.10.2021***". La validità dell'istanza inviata a mezzo posta elettronica certificata è subordinata all'utilizzo, da parte del candidato, di una casella di posta elettronica certificata (P.E.C.) **esclusivamente personale, a pena di esclusione**. Non sarà pertanto ammissibile la domanda inviata da casella di posta elettronica certificata altrui o da casella di posta elettronica semplice/ordinaria. L'invio deve avvenire con allegati, esclusivamente in formato PDF non superiori a complessivi 2Mb ed a 151 dpi, i seguenti file:

- **domanda di partecipazione (allegato A);**
- **curriculum vitae in formato europeo;**
- **unico file contenente l'ulteriore documentazione.**

Saranno considerate irricevibili, con conseguente esclusione dei candidati dalla procedura selettiva, le domande (con allegati) che non soddisfino i requisiti di formato (PDF), benché trasmesse via PEC, nonché le domande inviate da una casella di posta elettronica non certificata. L'Istituto non assume responsabilità in caso di impossibilità di apertura dei files. In caso di invio tramite PEC farà fede la data e l'ora corrispondenti a quelle della ricevuta di accettazione della stessa mail.

L'Istituto, nel caso di istanza pervenuta tramite PEC, è autorizzata ad utilizzare per ogni comunicazione, qualora lo ritenesse opportuno, il medesimo mezzo con piena efficacia e garanzia di conoscibilità degli atti trasmessi da parte del candidato.

Nella domanda di ammissione all'Avviso pubblico, datata e firmata *(**allegato "A": schema di domanda**)*, gli aspiranti devono dichiarare sotto la propria responsabilità il possesso dei seguenti requisiti, comprovando gli stessi in sostituzione delle normali certificazioni ai sensi dell'art. 46 del D.P.R. 445/2000 consapevoli delle responsabilità penali cui possono andare incontro in caso di dichiarazioni mendaci, ai sensi dell'art.76 del D.P.R. 445/2000:

1. Cognome, nome, data, luogo di nascita, residenza ed eventuale recapito telefonico.
2. Il codice fiscale
3. L'indirizzo di posta elettronica semplice/ordinaria;
4. L'indirizzo di posta elettronica certificata (P.E.C.);
5. Il possesso della cittadinanza italiana o equiparata o di uno dei Paesi dell'Unione Europea ovvero di

altra cittadinanza e del requisito utile alla partecipazione alla selezione tra quelli indicati dall'art. 38 del D.Lgs. n.165/2001;

6. di non aver procedimenti penali in corso e di non aver riportato condanne penali che impediscano, ai sensi delle vigenti disposizioni in materia, il conseguimento di una Borsa di Studio da parte di una pubblica amministrazione;
7. il possesso dei requisiti richiesti ai punti indicati del paragrafo "Requisiti specifici" *(nella dichiarazione dei titoli di studio deve essere indicata la data esatta del conseguimento e della sede, la votazione finale riportata, la denominazione completa dell'Università presso il quale sono stati conseguiti nonché, nel caso di conseguimento all'estero, degli estremi del provvedimento Ministeriale con il quale ne è stato disposta l'equipollenza, la convalida ed il riconoscimento in Italia)*;
8. Il possesso degli ulteriori requisiti o di eventuali altri titoli, secondo quanto previsto dall'avviso;

L'aspirante dovrà, inoltre, indicare l'esatto recapito qualora il medesimo non coincida con la residenza; ove tale recapito non venisse indicato le comunicazioni saranno inoltrate alla residenza dichiarata; in ogni caso l'amministrazione non assume alcuna responsabilità in caso di irreperibilità del destinatario; Il candidato dovrà inoltre autorizzare l'amministrazione al trattamento dei propri dati personali ai sensi del decreto legislativo 30 giugno 2003 n. 196. Le comunicazioni potranno essere effettuate anche tramite posta elettronica (P.E.C.).

La mancanza della firma da apporre in calce alla domanda trasmessa a mezzo di raccomandata con avviso di ricevimento o a mezzo PEC comporterà l'esclusione del candidato dalla procedura in argomento.

L'omissione, nella domanda, anche di una sola dichiarazione relativa ai requisiti richiesti per l'ammissione, non altrimenti rilevabili, determina l'esclusione dalla presente procedura.

La firma in calce alla domanda non deve essere autenticata, ai sensi dell'art. 39 del D.P.R. 28 dicembre 2000, n. 445. La mancata firma autografa sull'istanza di partecipazione cartacea, il non rispetto delle prescrizioni di cui all'art. 65 del D.Lgs. 7 marzo 2005, n. 82 "Codice dell'Amministrazione Digitale (CAD)" e alla circolare n. 12/2010 del Dipartimento Funzione Pubblica, circa la validità della sottoscrizione dell'istanza di partecipazione inviata tramite posta elettronica certificata, determina l'esclusione dalla procedura selettiva.

Art. 5
Documentazione da allegare alla domanda di partecipazione

Ai sensi dell'art. 40, comma 1 del D.P.R. 28 dicembre 2000, n. 445 e s.m.i., i certificati rilasciati dalla Pubblica Amministrazione e gli atti di notorietà sono sempre sostituiti dalle dichiarazioni di cui agli artt. 46 (*dichiarazioni sostitutive di certificazioni*) e 47 (*dichiarazioni sostitutive dell'atto di notorietà*) del D.P.R. 28 dicembre 2000, n. 445. L'Istituto Tumori "Giovanni Paolo II" di Bari, pertanto, non prenderà in considerazione i certificati rilasciati da pubbliche amministrazioni eventualmente allegati alla domanda di partecipazione alla presente procedura selettiva.

A corredo della domanda, i partecipanti dovranno dichiarare sotto la propria responsabilità, consapevoli delle sanzioni previste dall'art. 76 del DPR 445/2000, per le ipotesi di falsità in atti e dichiarazioni mendaci :

- il cognome , il nome , la data , il luogo di nascita e la residenza;
- il possesso della cittadinanza italiana, oppure di essere cittadino comunitario (specificando la cittadinanza), oppure di essere cittadino non comunitario in possesso di regolare titolo di soggiorno (specificando la cittadinanza ed allegando adeguata e comprovante documentazione relativa al titolo di soggiorno);
- il comune di iscrizione nelle liste elettorali, ovvero i motivi della loro non iscrizione o della cancellazione dalle liste medesime;
- di non aver riportato condanne penali e di non essere destinatario di provvedimenti che riguardano l'applicazione di misure di prevenzione, di decisioni civili e di provvedimenti amministrativi iscritti nel casellario giudiziale ai sensi della vigente normativa; oppure indicare le eventuali condanne penali riportate;

- di non essere a conoscenza di essere sottoposto a procedimenti penali;
- di possedere tutti i requisiti specifici di ammissione;
- il domicilio presso il quale deve, ad ogni effetto essere fatta ogni necessaria comunicazione;
- di accettare le condizioni fissate dal bando compresa la modalità di convocazione delle prove;

dovranno altresì allegare:

1. curriculum professionale, in formato europeo, datato e sottoscritto;
2. titoli di studio conseguiti;
3. documentazione riguardante l'attività lavorativa e scientifica svolta (pubblicazioni edite a stampa, borse di studio, collaborazioni, ulteriori servizi);
4. ogni altra documentazione utile in relazione al tipo di selezione;
5. fotocopia di un documento di identità;
6. Elenco dei documenti e dei titoli presentati.

A pena di esclusione, tutta la documentazione ed i titoli necessari per l'ammissione devono essere prodotti in originale od in copia autenticata o autocertificata ai sensi di legge (artt. 46 e 47 D.P.R. 445/2000) utilizzando gli allegati B e C. La dichiarazione sostitutiva di certificazione e/o dell'atto di notorietà deve essere corredata da fotocopia semplice di un documento di identità. In ogni caso, la dichiarazione resa dal candidato, in quanto sostitutiva a tutti gli effetti delle certificazioni, deve contenere tutti gli elementi necessari alla valutazione del titolo autocertificato. Resta salva la facoltà, per l'Istituto, di verificare quanto dichiarato e/o prodotto dal candidato. Qualora dal controllo emerga la non veridicità di quanto dichiarato e/o prodotto, il candidato decade dai benefici eventualmente conseguenti al provvedimento emanato sulla base della dichiarazione non veritiera, oltre a soggiacere alle sanzioni penali previste in ipotesi di falsità di atti e di dichiarazioni mendaci.
Le pubblicazioni dovranno essere necessariamente edite a stampa e allegate in originale od in copia autenticata ai sensi di legge (artt. 46 e 47 D.P.R. 445/2000), ed essere attinenti o affini alla materia del concorso.

Art. 6
Ammissione alla selezione

Per l'ammissione alla selezione è necessario il possesso dei requisiti prescritti nell'avviso. E' altresì necessario che la domanda di partecipazione sia firmata e che la stessa sia presentata nei modi e nei termini previsti dall'avviso.
I candidati possono essere ammessi con riserva alla selezione previa verifica della completezza e della correttezza della domanda di partecipazione con riferimento al possesso dei requisiti prescritti, alla avvenuta sottoscrizione della domanda ed al rispetto dei modi e dei termini di presentazione.

I requisiti di ammissione devono essere posseduti dai candidati alla data di scadenza del termine di presentazione della domanda di ammissione alla selezione. La mancanza, o l'omessa dichiarazione, anche di uno solo di essi comporta la non ammissione alla selezione.

Sono causa di **immediata esclusione**:

- domanda spedita fuori termine;
- mancanza in allegato di un documento di identità in corso di validità;
- omissione della firma in calce alla domanda;
- mancanza di uno dei requisiti specifici di ammissione;
- Età superiore ai 40 anni.

L'ammissibilità, ovvero la non ammissibilità dei candidati alla procedura oggetto del presente avviso (per mancanza dei requisiti prescritti), verrà verificata dall'Ufficio Personale dell'Istituto e deliberata, con provvedimento motivato, del Commissario Straordinario. La pubblicazione sul sito web istituzionale www.sanita.puglia.it/web/irccs, sezione albo pretorio/concorsi della deliberazione di ammissione/non ammissione dei candidati avrà valore di notifica a tutti gli effetti per gli interessati.

Art.7
Modalità di selezione

La selezione del candidato viene effettuata da un apposita Commissione nominata dalla Direzione Generale, sentita la Direzione Scientifica e avverrà per titoli e colloquio che verterà su argomenti generali pertinenti la tematica ed i settori specifici nel presente bando.
La prova d'esame consiste in un colloquio durante il quale il candidato dovrà dimostrare di essere a conoscenza ed aver compreso il razionale del progetto di Ricerca per cui è stata indetta la Borsa di Studio.
Potrà anche essere richiesta una presentazione in PowerPoint delle pregresse attività di Ricerca condotte dal candidato nel corso della propria carriera scolastico - professionale.

A norma dell'art. n.17 del Nuovo Regolamento per il conferimento delle Borse di Studio, approvato con deliberazione del Direttore Generale n. 912/2020, la Commissione Esaminatrice dispone di 100 punti così ripartiti:

a) **Curriculum vitae e studiorum** (con valutazione in particolare della pertinenza del curriculum al settore di Ricerca oggetto della Borsa di Studio) **punti 60**

b) **Prova colloquio** **punti 40**

La valutazione dei titoli sarà effettuata prima della prova colloquio.

Il voto di laurea verrà così valutato:

da	94/110	fino a	99/110	= punti	1
da	100/110	fino a	105/110	= punti	3
da	106/110	fino a	110/110	= punti	5
Addizionale per la Lode				= punti	1

Inoltre, verranno assegnati punteggi per curriculum vitae e pubblicazioni così come di seguito riportato:

Titolo	Punteggio	
Dottorato di Ricerca o Specializzazione nel settore di Ricerca specifico della Borsa di Studio o ad esso affine, tranne per le Borse di Studio di qualificazione di livello per cui costituiscono requisiti di ammissione	2	punti
Altre lauree magistrali pertinenti	3	punti
Master accademici di 1° livello nel settore di Ricerca specifico della Borsa di Studio o ad esso affine	1	punto
Master accademici di 2° livello nel settore di Ricerca specifico della Borsa di Studio o ad esso affine	2	punti
Conoscenza della lingua inglese: o Livello di lingua inglese B2 riconosciuti (*Cambridge* ...) o Livello di lingua inglese C riconosciuto	 2 4	 punti punti
Contratti c/o strutture pubbliche nella disciplina del concorso	1	punto x anno
Servizio di ruolo c/o strutture pubbliche nella disciplina del concorso	1,5	punti x anno
Collaborazione a progetto nella disciplina del concorso (anche mensile)	0,5	punti x anno frazionabili
Borsa di studio nella disciplina del concorso in Italia	1	punto x anno
Borsa di studio nella disciplina del concorso all'estero	5	punti x anno
Frequenza volontaria presso strutture di Ricerca nella disciplina del concorso	0,2	punti x anno
Attività didattica nella disciplina di concorso	0,3	punti x anno
Pubblicazioni in lingua italiana	0,2	punti
Pubblicazione scientifica su riviste impanate nella quale il candidato compaia come Autore	0,5	punti

Pubblicazione scientifica in riviste impattate nella quale il candidato compaia come 1° oppure ultimo Autore	1	punto
Abstract in lingua inglese nella disciplina inerente al concorso	0,02	punti

Saranno considerati titoli preferenziali, oltre ad essere parametrati come punteggio, il possesso di specializzazione o dottorato di Ricerca nel settore di Ricerca oggetto della Borsa di Studio (o in un settore di Ricerca ad esso affine);

La Commissione Esaminatrice procederà all'identificazione e valutazione dei candidati idonei e formulerà la graduatoria di merito secondo l'ordine dei punti risultanti dalla votazione complessiva riportata da ciascun candidato. Non sarà ammesso in graduatoria il candidato che non abbia ottenuto almeno 34/40 punti nel colloquio e, comunque, almeno 40/100 punti in totale.
In caso di parità, fra due o più candidati verrà preferito il candidato più giovane di età, come previsto dall'art. 2, comma 9, della Legge 16.06.1998, n. 191.

Art. 8
Convocazione

I concorrenti dovranno presentarsi al colloquio muniti di idoneo documento di riconoscimento, in corso di validità. Luogo, data e ora del colloquio saranno resi noti esclusivamente mediante avviso di convocazione dei candidati pubblicato sul sito istituzionale (*https://www.sanita.puglia.it/ServizioAlbopretorioWeb/ricercaItem.ctrl?aziendaParam=giovannipaolo&tipoItemParam=concorso*), con un preavviso di almeno 5 giorni.
Detta pubblicazione avrà valore di notifica agli interessati. Non è previsto l'invio di alcuna comunicazione personale ai concorrenti.
I candidati che per qualsiasi motivo non saranno presenti all'ora e nel giorno fissati per lo svolgimento della prova colloquio, saranno dichiarati decaduti dalla selezione, qualunque sia la causa dell'assenza, anche se non dipendente dalla volontà dei singoli concorrenti.

Art. 9
Graduatoria di Merito

L'elenco dei candidati idonei formulato dalla Commissione Esaminatrice sarà approvato con deliberazione del Commissario Straordinario dell'Istituto Tumori "Giovanni Paolo II" di Bari.
La graduatoria verrà resa disponibile esclusivamente tramite pubblicazione sul sito web istituzionale www.sanita.puglia.it/web/irccs, sezione albo pretorio/concorsi. La suddetta pubblicazione varrà ad ogni effetto di legge quale notifica ai candidati della posizione ottenuta nell'elenco degli idonei e non verranno inviate ai candidati ulteriori comunicazioni scritte.

Art. 10
Conferimento, durata, svolgimento e compenso dell'incarico

Le Borse di Studio avranno durata pari a mesi 12 (dodici) e saranno eventualmente prorogabile fino ad un massimo di complessivi 24 mesi, previa verifica dei risultati raggiunti e della disponibilità di ulteriori fondi inerenti il progetto in oggetto e decorreranno dalla data di stipula del contratto di Borsa di Studio.
Il contratto potrà essere sottoscritto soltanto previa verifica documentale del possesso dei requisiti prescritti e dei titoli che hanno consentito l'accesso alle procedure selettive.
Il costo annuo lordo complessivo della Borsa di Studio sarà di €. 16.000,00 e troverà capienza sui Fondi del progetto di Ricerca Finalizzata - Ministero della Salute - NET-201842368077 *"Definition and testing of a new model of clinical governance based on the integration of tools such as Health Technology Assessment, Clinical Practice Guidelines, Clinical Pathways, and healthcare performance measurement for planning,*

implementation and management of healthcare interventions in different settings - lNTEGRATE-HEALTH-GOV". Il pagamento della Borsa di Studio avverrà in rate mensili posticipate di uguale importo, al netto delle ritenute erariali, dopo aver acquisito il benestare da parte del Responsabile Scientifico della Ricerca.
In caso di rinuncia o di decadenza del vincitore, anche dopo il parziale godimento della Borsa, l'Istituto si riserva la facoltà di conferire la Borsa, per il periodo residuo fino alla naturale scadenza, al candidato risultato idoneo, secondo l'ordine della graduatoria di merito.
Il conferimento della Borsa di Studio non si configura in alcun modo come rapporto di lavoro subordinato/dipendente, né pubblico né privato né da diritto a trattamenti previdenziali o assistenziali, valutazioni o riconoscimenti giuridici ed economici ai fini della carriera, o riconoscimenti di anzianità a fini previdenziali, fatto salvo quanto specificamente previsto da eventuali successive norme di legge al riguardo.

Art. 11
Diritti e doveri del Borsista

Entro e non oltre 5 giorni lavorativi dalla comunicazione di conferimento, l'assegnatario dovrà far pervenire all'Ufficio Competente, pena la decadenza, una dichiarazione scritta di accettazione senza riserve (anche via fax o posta elettronica) della Borsa di Studio alle condizioni del regolamento vigente ed in particolare del presente articolo. Il Borsista è tenuto a frequentare, secondo le modalità stabilite dal responsabile, la Struttura Operativa alla quale è assegnato per l'espletamento dell'attività di formazione/ricerca nell'ambito del progetto relativo alla Borsa di Studio. Inoltre, nella dichiarazione di accettazione, l'assegnatario dovrà dichiarare di essere a conoscenza che il godimento della Borsa di Studio non dà luogo a rapporto di impiego; non dà diritto ad alcun trattamento previdenziale, né a valutazione ai fini economici e giuridici di carriera, e che, qualora la sua attività dia luogo anche incidentalmente ad invenzioni o scoperte, i diritti relativi a detta scoperta/invenzione appartengono all'lstituto Tumori "Giovanni Paolo II" di Bari, salvo il diritto dell'inventore ad esserne riconosciuto autore.

L'assegnatario della Borsa di Studio è tenuto a:

a) iniziare la propria attività presso l'Istituto alla data indicata nella lettera di assegnazione;
b) frequentare con impegno e diligenza e contribuire materialmente ed intellettualmente al conseguimento degli obiettivi del progetto di Ricerca oggetto della Borsa di Studio e alle attività della Struttura Operativa, secondo le indicazioni e sotto la responsabilità del proprio Tutor/Responsabile della Ricerca;
c) partecipare attivamente alle attività di sperimentazione animale, qualora previste;
d) partecipare ai seminari e/o corsi formativi specificamente indicati dalla Direzione Scientifica;
e) osservare le norme interne della Struttura Operativa e dell'lstituto Tumori "Giovanni Paolo II" di Bari ed adottare un abbigliamento e comportamento discreto e rispettoso delle norme igieniche e di sicurezza nonché della peculiarità dell'ambiente in cui opera;
f) rispettare la segnaletica di sicurezza e le norme o procedure di sicurezza impartite o segnalate dal proprio Tutor;
g) relazionare regolarmente al proprio Tutor e al Responsabile della Struttura Operativa sui progressi relativamente al progetto di Ricerca cui prende parte;
h) un mese prima della data di scadenza della Borsa di Studio, il borsista è tenuto a presentare alla Direzione Scientifica una relazione sull'attività svolta nel periodo di formazione, controfirmata dal Responsabile Scientifico della Ricerca e dal Responsabile di Struttura Operativa. In caso di mancata presentazione della relazione finale, non verrà corrisposta l'ultima rata della Borsa di Studio e il borsista sarà escluso da successive assegnazioni di Borsa di Studio presso l'Istituto;
i) almeno una volta nell'anno il borsista è tenuto a presentare i risultati della propria attività clinico - scientifica durante le riunioni scientifiche organizzate dal Responsabile della Ricerca; la partecipazione attiva a questi eventi è requisito necessario per l'eventuale rinnovo della Borsa di Studio.

Il borsista si impegna, inoltre, a:

- mantenere nella più assoluta e completa riservatezza e a trattare come confidenziali tutti i dati e le notizie apprese durante il periodo di Borsa di Studio e a farne uso esclusivamente nei limiti di tale rapporto, pena la revoca della Borsa di Studio. Tale obbligo di segretezza resterà in vigore anche dopo la scadenza della Borsa di Studio;
- accettare che tutti i dati, i risultati e le invenzioni, siano esse brevettabili o meno, effettuati od ottenuti in esecuzione della Borsa di Studio, saranno di proprietà esclusiva dell'Istituto Tumori "Giovanni Paolo II" di Bari. Resta fermo il diritto del Borsista ad essere riconosciuto come coautore in sede di deposito di domanda di brevetto e/o di pubblicazione scientifica qualora egli abbia contribuito intellettualmente in maniera significativa al raggiungimento dei risultati scientifici;
- non svolgere attività professionale in concorrenza a quella dell'Istituto.

il Borsista sarà munito di apposito tesserino di rilevazione della presenza rilasciato dall'Ufficio personale, che avrà quale unica finalità quella di rilevare la presenza dello stesso all'interno dell'Istituto ai fini della responsabilità per eventuali fini assicurativi.
Il borsista può assentarsi per brevi periodi per esigenze personali, previa comunicazione al Responsabile Scientifico della Ricerca e al Responsabile di Struttura Operativa e autorizzazione da parte del Direttore Scientifico. Le assenze non dovranno essere di durata tale da pregiudicare la sua formazione e comunque non dovranno ordinariamente protrarsi per un periodo complessivo superiore a 28 giorni nell'arco dell'anno, pena la revoca della Borsa. Eventuali deroghe a questa norma verranno consentite dalla Direzione Scientifica, solo a seguito di richiesta scritta e motivata da parte del Responsabile Scientifico della Ricerca e del Responsabile di Struttura Operativa. il Direttore Scientifico, fatte le adeguate valutazioni di opportunità, disporrà in merito.

Art. 12
Assicurazione

Il Borsista, ai fini della regolare fruizione della Borsa di Studio, ha l'obbligo di stipulare, a proprie spese e antecedentemente la firma del contratto, una polizza assicurativa contro i rischi derivanti da responsabilità civile nei confronti di terzi e per i danni derivanti da infortuni occorsi o malattie contratte durante o a causa dell'espletamento delle attività affidategli. Per i danni non risolvibili dalla copertura assicurativa il borsista è tenuto a risarcire tutte le somme pagate in più dall'Istituto qualora l'evento dannoso sia stato dal borsista causato per dolo o colpa grave.

Art. 13
Decadenza e revoca dalla Borsa di Studio

Decadono automaticamente dal godimento della Borsa di Studio coloro che non assolvono agli obblighi connessi alla Borsa di Studio e cioè quando:

a) non si presentino, salvo giustificato motivo, presso la Struttura Operativa. di riferimento, il giorno stabilito per iniziare la propria attività;
b) sia accertata una causa di incompatibilità;
c) si assentino dalla S.O. per varie ragioni per un periodo superiore a 3 settimane consecutive salvo particolari accordi con il Responsabile Scientifico della Ricerca e della Struttura Operativa;
d) si assentino per un periodo complessivo superiore ai 28 giorni l'anno (salvo deroghe, come da art. 11);
e) per qualsiasi ragione venga meno l'idoneità del candidato all'espletamento delle attività previste nel bando.

La Borsa di Studio verrà revocata, su richiesta congiunta del Responsabile di Progetto e del Responsabile della S.O. cui afferisce, nei seguenti casi:

a) per ripetute violazioni degli obblighi di cui al precedente art. 11;

b) per insufficiente impegno alle finalità di cui ai precedenti artt. 2 e 11;
c) per contegno scorretto nei confronti di colleghi, dipendenti ed utenti.

Nei casi in cui si verifichino le condizioni di decadenza o revoca di una Borsa di Studio, il Responsabile Scientifico della Ricerca ed il Responsabile di Struttura Operativa comunicheranno tempestivamente tale evenienza alla Direzione Scientifica che provvederà di conseguenza.

Art. 14
Assegnazione della borsa

Al vincitore verrà inviata comunicazione scritta, indirizzata al recapito indicato nella domanda, nella quale verranno specificati la data di inizio di frequenza e il termine entro il quale il candidato dovrà far pervenire la conferma per iscritto dell'accettazione della Borsa alle condizioni del regolamento vigente.

Art. 15
Godimento della Borsa di Studio

Il godimento della Borsa implica la regolare frequenza dell'Istituto per l'espletamento dell'attività di Ricerca affidata, secondo le direttive del Responsabile del Progetto e nel rispetto delle norme organizzative interne dell'Istituto e di quelle particolari del settore in cui viene svolta l'attività.
L'Istituto, su proposta motivata del Responsabile del Progetto e del Direttore Scientifico, potrà deliberare previo esame delle giustificazioni del borsista, la sospensione della Borsa o la decadenza della stessa, per coloro i quali non assolvano agli obblighi loro connessi o che diano luogo a rilievi, da parte del Responsabile della Ricerca cui afferiscono.
Nel corso del godimento della Borsa, può essere consentita a giudizio del Responsabile del Settore competente nonché del Responsabile della Ricerca, una sospensione dell'attività del borsista che non può superare cumulativamente i 30 giorni.
Al borsista è consentita l'assenza per gravidanza, per un periodo non superiore a mesi 5 (cinque), in analogia a quanto stabilito dal D.Lgs. n. 251 del 26/03/2001 e s.m.i., con sospensione del compenso previsto durante il periodo di interruzione. Il periodo di sospensione potrà essere recuperato successivamente alla ripresa dell'attività, attestata dal Referente Aziendale del Progetto.

Art. 16
Divieto di cumulo - Incompatibilità

La Borsa di Studio non è cumulabile con altre borse di studio o contratti a tempo determinato. E' inoltre incompatibile rapporti di lavoro con Istituzioni pubbliche o private e/o con Privati il cui orario si e/o sovrapponga a quello concordato per la frequenza della Struttura Operativa presso cui è in atto la Borsa di Studio.
L'iscrizione a corsi di studio post-laurea (specializzazione, Dottorati di Ricerca, etc.) è consentita solo nell'ambito di specifiche convenzioni tra l'Istituto e l'Università; la frequenza ai corsi dovrà comunque rientrare nei periodi di assenza previsti dall'art. 8 del Regolamento approvato con deliberazione n. 912/2020;

Art. 17
Pubblicità

Il presente Avviso è pubblicato sul Bollettino Ufficiale della Regione Puglia e all'Albo Pretorio dell'Istituto, www.sanita.puglia.it/web/irccs, sezione albo pretorio/concorsi, nonché, per estratto, sulla Gazzetta Ufficiale della Repubblica Italiana – IV Serie Speciale "Concorsi ed Esami".
La risultanza finale della valutazione comparata sarà formalizzata in atti con provvedimento deliberativo del Commissario Straordinario.

Art. 18
Trattamento dati personali

Ai sensi dell'art. 13 del Codice in materia di protezione dei dati personali (Decreto Legislativo 30 giugno 2003 n. 196) ed in osservanza del Regolamento UE 2016/679, si informano i Candidati che il trattamento dei dati personali forniti in sede di partecipazione al presente bando acquisiti dall'IRCCS Giovanni Paolo II , è finalizzato unicamente all'espletamento delle attività della procedura selettiva, anche da parte della Commissione Esaminatrice, presso gli Uffici preposti dall'IRCCS (S.C. Area Gestione Risorse Umane) con l'utilizzo di procedure anche informatizzate, nei modi e nei limiti necessari per perseguire le predette finalità, anche in caso di eventuale comunicazione a Terzi autorizzati. La durata di conservazione dei dati richiesti è limitata in conformità alle disposizioni normative vigenti. La mancata comunicazione dei dati personali e/o sensibili richiesti può precludere la partecipazione al bando/avviso. Al Candidato sono sempre riconosciuti i diritti di cui all'art. 7 del Codice, in particolare, il diritto di accedere ai propri dati personali, di richiederne la rettifica, l'aggiornamento o cancellazione, se incompleti, erronei o raccolti in violazione della Legge, nonché opporsi al loro trattamento per motivi legittimi rivolgendo le richieste al Direttore dell'Area Gestione Risorse Umane.

Il Titolare del Trattamento è l'Istituto Tumori "Giovanni Paolo II" con sede in Bari alla Viale Orazio Flacco n. 65.
Il Responsabile è il Direttore Amministrativo dell'Istituto.
L'elenco completo ed aggiornato dei Responsabili è disponibile presso l'URP, o sul sito www.oncologico.bari.it.

A conclusione delle procedure, la graduatoria di merito sarà pubblicata nell'Albo Pretorio dell'Istituto www.sanita.puglia.it/web/irccs, sezione albo pretorio/concorsi.
Esaurite le procedure del dell'Avviso pubblico, la documentazione personale presentata potrà essere ritirata previa richiesta all'Area Gestione Risorse Umane.

Il diritto di cui all'art.7 del Regolamento Aziendale sull'accesso ai documenti amministrativi potrà essere esercitato presentando istanza al Responsabile del trattamento e utilizzando l'apposito modulo disponibile presso l'Ufficio URP o scaricato dal sito internet aziendale all'indirizzo sopra riportato.

Art. 19
Disposizioni finali

Con la partecipazione alla presente selezione è implicita da parte dei concorrenti l'accettazione, senza riserve, di tutte le disposizioni contenute nel bando stesso, nonché delle disposizioni di legge vigenti in materia.
L'Istituto si riserva la facoltà di modificare, prorogare, sospendere e/o revocare il presente bando, con provvedimento motivato, a suo insindacabile giudizio e senza che i candidati possano invocare pretese o diritti di Sorta.
Per ulteriori informazioni gli aspiranti potranno rivolgersi all'Area Gestione Risorse Umane dell'Istituto – Via Camillo Rosalba n. 47/z – 70124 Bari – Tel. 0805555148 – PEC: *selezioni.ricerca@pec.oncologico.bari.it*.

IL COMMISSARIO STRAORDINARIO
Avv. Alessandro Delle Donne

ALLEGATO A - (SCHEMA DI DOMANDA DI PARTECIPAZIONE)

AL COMMISSARIO STRAORDINARIO - ISTITUTO TUMORI "GIOVANNI PAOLO II "ISTITUTO DI RICOVERO E CURA A CARATTERE SCIENTIFICO" – VIA CAMILLO ROSALBA N. 47/Z - 70124 BARI

Il sottoscritto/a .....
(scrivere in stampatello)

chiede

di poter partecipare all'**Avviso di pubblica selezione, per titoli e colloquio, per n.2 Borse di Studio con livello di qualificazione B2 – profilo Fisico/Statistico, per lo svolgimento delle attività di ricerca nell'ambito del Progetto di Ricerca Finalizzata - Ministero della Salute - NET-201842368077 "*Definition and testing of a new model of clinical governance based on the integration of tools such as Health Technology Assessment, Clinical Practice Guidelines, Clinical Pathways, and healthcare performance measurement for planning, implementation and management of healthcare interventions in different settings - INTEGRATE-HEALTH-GOV*" – (delb. 812/2020) - Resp. Dr. Vito Lorusso.**

Pubblicato per estratto, sulla Gazzetta Ufficiale della Repubblica Italiana – IV Serie Speciale "Concorsi ed Esami", n. ..... del .....

A tal fine, sotto la propria responsabilità ed ai sensi degli artt. 46, 47 e 76 del D.P.R. 445/2000, consapevole che le dichiarazioni mendaci, la falsità negli atti e l'uso di atti falsi sono puniti ai sensi del codice penale e delle leggi speciali in materia

dichiara

- di essere nato a ..... prov. (.....) il .....;
- di essere residente a ..... prov. (.....) via .....
  ..... n. ..... C.A.P. .....;
- codice fiscale .....;

dichiara altresì di essere in possesso dei sotto indicati requisiti generali e specifici di ammissione alla selezione previsti dall'art. 1 del bando di selezione:

Requisiti generali:

- di possedere la cittadinanza .....;
- di essere / non essere iscritto nelle liste elettorali del comune di (1).....;
- di aver / non avere riportato condanne penali (2) .....;
- di non essere stato destituito dall'impiego presso una pubblica amministrazione per aver conseguito l'impiego stesso mediante la produzione di documenti falsi o viziati da invalidità non sanabile;
- di non essere stato escluso dall'elettorato politico attivo;
- di trovarsi nella seguente posizione nei riguardi degli obblighi di leva .....;
- di essere idoneo al servizio continuativo e incondizionato all'incarico conferibile;

Requisiti specifici:

- di essere in possesso del seguente titolo di studio .....
  conseguito presso ..... in data .....;
- di essere in possesso dell'abilitazione professionale conseguita in data ..... presso
  ..... (*ove prevista dal bando*);

- di essere iscritto all'Ordine Professionale de__ …….. della provincia di ..... con anzianità dal …… (*ove previsto dal bando*);
- di essere in possesso del Master accademico di Specializzazione in ..... conseguito presso ..... in data …… (*ove previsto dal bando*);
- di avere conoscenza della lingua …….. scritta e parlata (*ove prevista dal bando*);
- di avere documentata esperienza in ……. conseguita presso ..... dal …… al ..... (*ove prevista dal bando*);
- essere co-autore di n. ____ pubblicazioni scientifiche nel medesimo settore di ricerca, su riviste indicizzate e datore di Impact Factor (*ove prevista dal bando*);

Dichiara inoltre:

- di avere / non avere prestato servizio presso (3) …… dal …….. al …….
- il cui rapporto è cessato per i seguenti motivi: ……
- ……
- di eleggere il proprio domicilio agli effetti di ogni comunicazione relativa al concorso al seguente indirizzo: località/Stato …… via ……. ..... n. …… C.A.P. ……..Telefono ……..…… email …… PEC ……

Allega alla presente curriculum formativo e professionale datato e firmato e l'elenco datato e firmato dei documenti e titoli presentati, numerati progressivamente.

Il sottoscritto esprime il proprio consenso affinché i dati personali forniti con la presente richiesta possano essere trattati, ai sensi del D.Lgs 30.06.2003, n. 196, per gli adempimenti connessi alla presente procedura concorsuale.

Data, _____

Firma

_____

(1) In caso di non iscrizione o di avvenuta cancellazione dalle liste elettorali indicarne i motivi.
(2) Indicare le eventuali condanne riportate (anche se sia stata concessa amnistia, condono, indulto o Perdono giudiziale), la data del provvedimento e l'autorità che l'ha emesso.
(3) In caso in cui il candidato non abbia prestato servizio in Pubbliche Amministrazioni indicare "alcuna Amministrazione Pubblica" omettendo di compilare le indicazioni necessarie.

ALLEGATO B

DICHIARAZIONE SOSTITUTIVA DELL'ATTO DI NOTORIETA' AI SENSI DEGLI ARTT.19 E 47 DEL

Il sottoscritto/a ……
nato/a a …….. prov. …….. il …….. e residente in ……... alla via ……
consapevole che, ai sensi dall'art. 76 del D.P.R. n. 445 del 28/12/2000, le dichiarazioni mendaci, la falsità negli atti e l'uso di atti falsi sono puniti ai sensi del codice penale e delle leggi speciali in materia

DICHIARA

che le copie dei titoli qui sotto elencati sono conformi agli originali:

1) _____
2) _____
3) _____
4) _____
5) _____
6) _____
7) _____
8) _____

Data, _____

Il dichiarante

_____

N.B.: 1) Specificare per ogni copia il numero dei fogli da cui è composta;
2) Allegare copia fronte/retro di un valido documento di identità.

ALLEGATO C

DICHIARAZIONE SOSTITUTIVA DI CERTIFICAZIONE AI SENSI DELL' ART.46 DEL D.P.R. 28 DICEMBRE 2000 N. 445

Il sottoscritto/a …….....
nato/a a …….…… prov. …….. il ……..…… e residente in …….. alla via …….....

consapevole che, ai sensi dall'art. 76 del D.P.R. n. 445 del 28/12/2000, le dichiarazioni mendaci, la falsità negli atti e l'uso di atti falsi sono puniti ai sensi del codice penale e delle leggi speciali in materia

DICHIARA

** di essere in possesso dei seguenti titoli:

_____
_____
_____
_____
_____
_____
_____
_____
_____
_____
_____
_____
_____
_____
_____

Data, _____

Il dichiarante

_____

** Identificare con precisione l'Istituto o l'Ente che ha rilasciato il titolo con l'indicazione della data di conseguimento dello stesso.
I dati sopra riportati saranno utilizzati dagli uffici esclusivamente ai fini del procedimento concorsuale per il quale sono richiesti e per le finalità strettamente connesse a tale scopo, ai sensi del D.Lgs. 30.06.2003, n. 196.

GAL ALTO SALENTO 2020

DETERMINAZIONE DEL DIRETTORE TECNICO N. 24 del 6 ottobre 2021

Proroga dei termini per la presentazione delle domande di sostegno al 15/10/2021

Avviso Pubblico Azione 3 – "Qualificazione delle imprese del settore turistico dell'Alto Salento"

Intervento 3.1 "Pacchetto multimisura per l'avvio e lo sviluppo di servizi a supporto del turismo lento e sostenibile".

IL DIRETTORE

PREMESSO che:

- con verbale del Consiglio di Amministrazione n. 40 del 29/02/2020 è stato approvato l'Avviso Pubblico a valere sulla Sottomisura 19.2 "Sostegno all'esecuzione nell'ambito degli interventi della strategia" Int. 3.1 "Pacchetto multimisura per l'avvio e lo sviluppo di servizi a supporto del turismo lento e sostenibile" e con Verbale del CdA n. 58 del 28/08/21 è stata approvata la riapertura del bando;
- il predetto Avviso è stato regolarmente pubblicato sul Bollettino Ufficiale della Regione Puglia n. 115 del 02/09/2021 e sul sito del Gal Alto Salento 2020 www.galaltosalento2020.it, nonché sugli Albi pretori dei Comuni dell'area LEADER Alto Salento;
- il termine di scadenza per la presentazione delle Domande di Sostegno è stato fissato alla data del 06/09/21 per il rilascio delle Domande di Sostegno sul portale SIAN e all'11/10/21 per la presentazione al GAL delle DdS complete degli allegati in formato cartaceo.

PRESO ATTO che:

- sono pervenute al GAL Alto Salento 2020 srl richieste di proroga dei termini di scadenza da parte di tecnici incaricati al rilascio delle Domande di Sostegno (Prot. n. 1230 del 06/10/2021 e Prot. n. 1240 del 06/10/2021) motivate dalle difficolta oggettive riguardanti il recupero della documentazione e per la stipula di contratti che hanno subito ritardi in conseguenza del periodo di pandemia che ha causato ritardi in tutti i settori.

RAVVISATA la necessità di garantire una più ampia partecipazione degli operatori all'avviso, con una adeguata presentazione della documentazione da allegare alla Domanda di Sostegno, si accoglie la richiesta di proroga dei termini di presentazione delle Domande di Sostegno relativamente all'Avviso 3.1.

VISTA l'urgenza e i tempi ristretti per procedere alla proroga dei termini di presentazione delle Domande di Sostegno a valere sull'Avviso pubblico in oggetto, si dispone che i termini della nuova scadenza al 15/10/2021.

SENTITO il Responsabile Amministrativo e Finanziario del GAL Alto Salento 2020, dott.ssa Lucrezia Marseglia. Tutto ciò premesso e considerato

DETERMINA

- per le motivazioni riportate in narrativa, di fissare la nuova data di scadenza per la presentazione delle Domande di Sostegno a valere sull'Azione 3 - Intervento 3.1 "Pacchetto multimisura per l'avvio e lo sviluppo di servizi a supporto del turismo lento e sostenibile" alle **ore 23:59 del giorno 15/10/2021** quale termine finale di operatività del portale SIAN e di fissare la seconda scadenza periodica alle **ore 13:00 del giorno 20/10/2021** per la presentazione al GAL della DdS in formato cartaceo corredata di tutta la documentazione richiesta;

- di disporre la pubblicazione del presente provvedimento sul Bollettino Ufficiale della Regione Puglia e sul sito del Gal Alto Salento 2020 S.r.l www.galaltosalento2020.it nonché sugli Albi pretori dei Comuni dell'Alto Salento.

Ostuni, 06/10/2021

Il Direttore del GAL Alto Salento 2020
Dr. Gianfranco Ciola

GAL GARGANO

DETERMINAZIONE DEL DIRETTORE TECNICO n. 25 del 12 ottobre 2021

PSR 2014/2020 MISURA 19 - SOTTOMISURA 19.2 - SSL GAL GARGANO AGENZIA DI SVILUPPO - AZIONE 3 - RAFFORZAMENTO DELLE FILIERE - INTERVENTO 3.3 "SOSTEGNO ALLA COMMERCIALIZZAZIONE". RIAPERTURA TERMINI PER IL RILASCIO DELLE DDS.

IL DIRETTORE

PREMESSO che:

- giusto verbale del Consiglio di Amministrazione n. 03 del 11.05.2020 veniva approvato l'avviso Pubblico a valere sul Fondo FEASR 2014/2020 - Azione 3 "Rafforzamento delle filiere" - Intervento 3.3 "Sostegno alla commercializzazione";
- l'Avviso Pubblico veniva pubblicato sul Bollettino Ufficiale della Regione Puglia n. 128 del 10.09.2020;
- con Determinazione del Direttore Tecnico n. 17 del 21.06.2021 (prot. n. 828/2021) adottata a seguito di deliberazione del Consiglio di Amministrazione n. 04 del 18.06.2021, e pubblicata sul Bollettino Ufficiale della Regione Puglia n. 80 del 24.06.2021, si procedeva alla riapertura termini per la presentazione delle domande di sostegno a valere sulla quarta scadenza periodica dell'Avviso Pubblico di che trattasi;
- con determinazione n. 19 del 27.07.2021 (prot.n. 940/2020), pubblicata sul BURP n. 97 del 29.07.2021 si procedeva alla proroga dei termini per la presentazione delle DDS dell'intervento 3.3

CONSIDERATO che la dotazione finanziaria a valere sulla quinta scadenza periodica è pari ad € 406.844,09

RAVVISATA la necessità, per le motivazioni addotte ed al fine di garantire una più ampia partecipazione all'avviso, di disporre di una riapertura dei termini per la presentazione delle domande di sostegno relativamente all'intervento di che trattasi;

VISTA la deliberazione del Consiglio di Amministrazione del GAL Gargano n. 03 del 12.10.2021;

ESAMINATO ogni altro opportuno elemento;

DETERMINA

- per le motivazioni tutte riportate in narrativa, di riaprire i termini per la presentazione delle domande di sostegno relativamente all'avviso pubblico SSL 2014-2020 - Azione 3 "Rafforzamento delle filiere" - Intervento 3.3 "Sostegno alla commercializzazione";

- di stabilire i seguenti termini:

  - inizio operatività portale SIAN per rilascio DDS: 25 ottobre 2021;
  - termine inoltro dei modelli 1 e 2: 30 novembre 2021;
  - fine operatività del portale SIAN per rilascio DDS: 04 dicembre (ore 23:59);
  - presentazione della documentazione cartacea presso il GAL: 07 dicembre 2021;

- di pubblicare la presente Determinazione sul BUR Puglia e sul sito istituzionale del GAL Gargano.

IL DIRETTORE TECNICO
dott.ssa Annarosa Notarangelo

GAL LUOGHI DEL MITO E DELLE GRAVINE

DETERMINA DEL RESPONSABILE UNICO DEL PROCEDIMENTO N. 2.1-2.2/11 DEL 06/10/2021

PSR PUGLIA 2014/2020 – MISURA19 – SOTTOMISURA 19.2 "SOSTEGNO ALL'ESECUZIONE NELL'AMBITO DEGLI INTERVENTI DELLA STRATEGIA"– SSL DEL GAL LUOGHI DEL MITO E DELLE GRAVINE Soc. Cons. a r.l. – AVVISO PUBBLICO AZIONE 2 "GRAVINE SERVIZI: I LABORATORI DEL VALORE " Intervento 2.1 "AIUTO ALL'AVVIAMENTO DI NUOVE IMPRESE DI SERVIZI (START UP) NEL SETTORE DEL TURISMO E DELLE TRADIZIONI ARTIGIANE ED ENOGASTRONOMICHE DEL PARCO RURALE DELLE GRAVINE " - Intervento 2.2 "SOSTEGNO AGLI INVESTIMENTI LE START UP DEL TURISMO, DELL'ARTIGIANATO E DELL'ENOGASTRONOMIA " II STEP: III PROROGA DEI TERMINI PER LA PRESENTAZIONE DELLE DOMANDE DI SOSTEGNO E INTEGRAZIONE ELENCO CODICE ATECO AMMISSIBILI.

Il Responsabile Unico del Procedimento

PREMESSO CHE

- con Determina dell'Autorità di Gestione n.178 del 13/09/2017 dell'Autorità di Gestione del PSR Puglia 2014/2020 e pubblicata nel BURP n.110 del 21/09/2017 è stata approvata la Strategia di Sviluppo Locale del Gal Luoghi del Mito e delle Gravine;
- in data 08/11/2017 è stata sottoscritta la convenzione tra il Gal Luoghi del Mito e delle Gravine e la Regione Puglia;
- in data 23/10/2019 il Consiglio di Amministrazione del Gal Luoghi del Mito e delle Gravine ha conferito mandato al Responsabile Amministrativo e Finanziario per la redazione del bando pubblico relativo all'azione 2 "Gravine servizi: i laboratori del valore" - Interventi 2.1 – "Aiuto all'avviamento di nuove imprese (start up) nel settore del turismo rurale e delle tradizioni artigiane ed enogastronomiche" - Intervento 2.2 "Le start up del turismo, dell'artigianato e dell'enogastronomia", autorizzando il RAF agli adempimenti consequenziali;
- in data 12/06/2020 il Consiglio di Amministrazione del Gal Luoghi del Mito e delle Gravine ha preso atto della versione definitiva del bando pubblico relativo all'azione 2 "Gravine servizi: i laboratori del valore" - Interventi 2.1 – "Aiuto all'avviamento di nuove imprese (start up) nel settore del turismo rurale e delle tradizioni artigiane ed enogastronomiche" - Intervento 2.2 "Le start up del turismo, dell'artigianato e dell'enogastronomia",
- il regolamento di funzionamento interno del GAL Luoghi del Mito e delle Gravine approvato dall'assemblea dei soci in data 27 luglio 2020 ha previsto tra le funzioni del RAF anche quella di Responsabile Unico del Procedimento (RUP);
- tra i compiti del RUP, rientrano l'emanazione dei Bandi attuativi delle Misure, nonché ogni altro adempimento necessario per l'attivazione degli stessi.

VISTO

- il termine per l'invio dei Modelli 1 e 2 previsti dalla determina di riapertura dell'avviso stabilito alle ore 23:59 del giorno 06/10/2021;
- il termine finale di operatività del portale SIAN, attualmente stabilito alle ore 23:59 del 13/10/2021;
- il termine della scadenza periodica per la presentazione al GAL della DdS in formato cartaceo rilasciata nel portale SIAN in forma cartacea, corredata di tutta la documentazione richiesta dall'Avviso, attualmente stabilito alle ore 13:00 del 20/10/2021;

TENUTO CONTO

- che la procedura obbligatoria di acquisizione dei preventivi di spesa su portale SIAN, continua a creare difficoltà ai potenziali richiedenti il sostegno ed ai tecnici che li coadiuvano a causa del mal funzionamento della stessa;

PRESO ATTO

- delle richieste di proroga pervenute telefonicamente e con altri mezzi al Gal;
- delle manifestazione d'interesse pervenute in riferimento all'attivazione di nuovi codici ateco a seguito dell'animazione territoriale;

RITENUTO

- utile concedere un'ulteriore proroga dei termini di presentazione delle domande di sostegno;
- necessario integrare l'elenco dei codici ateco ammissibili (allegato G) in seguito all'animazione svolta sul territorio;

DETERMINA

di prendere atto di quanto indicato nelle premesse, che qui si intendono integralmente riportate;

- di prorogare il termine per l'invio dei modelli 1 e 2 previsti dal paragrafo 13 dell'Avviso, alle ore 23:59 del giorno 08/11/2021;
  di prorogare il termine finale di operatività del portale SIAN indicato al paragrafo 13 dell'Avviso, alle ore 23.59 del giorno 15/11/2021;
  di prorogare la scadenza periodica per la presentazione al GAL della DdS rilasciata nel portale SIAN, corredata di tutta la documentazione richiesta indicata al paragrafo 13 dell'Avviso, alle ore 13:00 del giorno 22/11/2021;

- di integrare l'elenco dei codici ateco ammissibili (allegato G);

- di confermare quant'altro stabilito nella determina di riapertura dell'Avviso, pubblicato nel BURP n. 94 del 22/07/2021;
- di pubblicare il presente provvedimento nel Bollettino Ufficiale della Regione Puglia e nel sito ufficiale del GAL www.luoghidelmito.it.

Il Responsabile Unico di Procedimento
(dott.ssa Maria Gigante)

GAL MAGNA GRECIA

Avviso pubblico per la presentazione di domande di sostegno - Azione 1 - Intervento 1.1 "Centro polifunzionale per la creazione, il cambiamento d'impresa e l'orientamento al lavoro".

GRUPPO DI AZIONE LOCALE "MAGNA GRECIA"

FONDO F.E.A.S.R
PROGRAMMA SVILUPPO RURALE DELLA REGIONE PUGLIA 2014-2020

PIANO DI AZIONE LOCALE DEL GAL MAGNA GRECIA s.c.a r.l.

MISURA 19 " SOSTEGNO ALLO SVILUPPO LOCALE STRATEGIA DI TIPO PARTECIPATIVO"
SOTTOMISURA 19.2 " SOSTEGNO ALL'ESECUZIONE NELL'AMBITO DEGLI INTERVENTI DELLA STRATEGIA DI SVILUPPO LOCALE DI TIPO PARTECIPATIVO"

AVVISO PUBBLICO
PER LA PRESENTAZIONE DI DOMANDE DI SOSTEGNO

AZIONE. 1 CREAZIONE DI IMPRESE INNOVATIVE.
INTERVENTO 1.1: Centro polifunzionale per la creazione, il cambiamento d'impresa e l'orientamento al lavoro.

Approvazione bando mediante Delibera del Consiglio di Amministrazione n.40 del 13 luglio 2021

REGIONE PUGLIA

GAL Magna Grecia S.c.a r.l.
Sede Legale: Via Martiri D'Ungheria, 2 - Grottaglie (TA) 74023
Sede Operativa: Palazzo De Felice – Piazza S. Lucia S.N. – Grottaglie (TA) 74023
Tel. +39/0995667149 - mail: segreteria@galmagnagrecia.it – P.E.C. galmagnagrecia@pec.it

SOMMARIO

1. PREMESSA..... 3
2. PRINCIPALI RIFERIMENTI NORMATIVI..... 3
3. PRINCIPALI DEFINIZIONI..... 7
4. OBIETTIVI DELL'INTERVENTO, FINALITA' DELL'AVVISO E CONTRIBUTO (DIRETTO E INDIRETTO) A PRIORITA' E FOCUS AREA DEL PSR 2014-2020..... 9
5. LOCALIZZAZIONE..... 10
6. RISORSE FINANZIARIE..... 10
7. SOGGETTI BENEFICIARI..... 10
8. CONDIZIONI DI AMMISSIBILITÀ..... 10
9. DICHIARAZIONI DI IMPEGNI E OBBLIGHI..... 12
10. TIPOLOGIE DEGLI INVESTIMENTI E COSTI AMMISSIBILI..... 13
10.1 Imputabilità, pertinenza, congruità e ragionevolezza..... 14
10.2 Legittimità e trasparenza della spesa..... 16
10.3 Limitazioni e spese non ammissibili..... 16
11. AMMISSIBILITÀ ED ELEGGIBILITÀ DELLE SPESE, DEI DOCUMENTI GIUSTIFICATIVI E MODALITÀ DI PAGAMENTO DELLE SPESE..... 17
12. TIPOLOGIA ED ENTITÀ DEL SOSTEGNO PUBBLICO..... 18
13. MODALITÀ E TERMINI PER LA PRESENTAZIONE DELLA DOMANDA DI SOSTEGNO E ALLEGATI..... 18
14. DOCUMENTAZIONE DA ALLEGARE ALLA DOMANDA DI SOSTEGNO..... 19
15. CRITERI DI SELEZIONE..... 21
16. ATTRIBUZIONE DEI PUNTEGGI, FORMULAZIONE E PUBBLICAZIONE DELLA GRADUATORIA..... 22
17. ISTRUTTORIA TECNICO-AMMINISTRATIVA E CONCESSIONE DEL SOSTEGNO..... 23
18. TIPOLOGIA E MODALITÀ DI EROGAZIONE DEL SOSTEGNO – PRESENTAZIONE DELLE DdP.. 26
18.1 DdP dell'anticipo..... 26
18.2 DdP dell'acconto..... 27
18.3 DdP del saldo e accertamento di regolare esecuzione delle opere..... 28
19. MODALITA' E TEMPI DI COMPILAZIONE DELLE CHECK LIST AGEA..... 29
20. RICORSI E RIESAMI..... 30
21. VARIANTI E PROROGHE, SANZIONI E REVOCHE..... 30
22. RECESSO/RINUNCIA DAGLI IMEGNI..... 32
23. VERIFICABILITÀ E CONTROLLABILITÀ DELLE MISURE (VCM)..... 32
24. NORMATIVA SUGLI AIUTI DI STATO..... 33
25. DISPOSIZIONI GENERALI..... 33
26. DISPOSIZIONI PER LE RIDUZIONI ED ESCLUSIONI PER INADEMPIENZE DEI BENEFICIARI... 33
27. RELAZIONI CON IL PUBBLICO..... 33
28. INFORMATIVA E TRATTAMENTO DATI PERSONALI..... 34

REGIONE PUGLIA

1. PREMESSA.

Con il presente documento il GAL dà attuazione agli interventi previsti nel Piano di Azione Locale del GAL Magna Grecia s.c.ar.l. per l'***Azione 1 Creazione di Imprese Innovative - INTERVENTO 1.1: Centro polifunzionale per la creazione, il cambiamento d'impresa e l'orientamento al lavoro.***

Il presente bando definisce i criteri e le procedure di attuazione e disciplina la presentazione delle domande di sostegno e pagamento da parte dei potenziali beneficiari e il relativo procedimento. Le domande di sostegno da presentarsi in adesione al presente bando possono essere proposte unicamente nell'ambito del Piano di Azione Locale (PAL) presentato dal GAL Magna Grecia s.c.ar.l., a valere sul Programma di Sviluppo Rurale 2014-2020 della Regione Puglia e destinate all'attuazione della Strategia.

L'intervento prevede il ripristino, il miglioramento e l'allestimento di un edificio pubblico per la creazione di uno spazio polifunzionale indirizzato all'orientamento al lavoro giovanile, al supporto per la nascita e lo sviluppo di start-up innovative e per servizi socio-culturali dedicati all'intera popolazione del GAL Magna Grecia.

2. PRINCIPALI RIFERIMENTI NORMATIVI.

Normativa comunitaria.

- Regolamento (UE) del Parlamento Europeo e del Consiglio del 17 dicembre 2013, n. 1303 recante disposizioni comuni sul Fondo europeo di sviluppo regionale, sul Fondo sociale europeo, sul Fondo di coesione, sul Fondo europeo agricolo per lo sviluppo rurale e sul Fondo europeo per gli affari marittimi e la pesca e disposizioni generali sul Fondo europeo di sviluppo regionale, sul Fondo sociale europeo, sul Fondo di coesione e sul Fondo europeo per gli affari marittimi e la pesca, e che abroga il regolamento (CE) n. 1083/2006 del Consiglio;

- Regolamento (UE) del Parlamento Europeo e del Consiglio del 17 dicembre 2013, n.1305 sul sostegno allo sviluppo rurale da parte del Fondo europeo agricolo per lo sviluppo rurale (FEASR) e che abroga il regolamento (CE) n.1698/2005 del Consiglio;

- Regolamento (UE) del Parlamento Europeo e del Consiglio del 17 dicembre 2013, n.1306 sul finanziamento, sulla gestione e sul monitoraggio della politica agricola comune e che abroga i regolamenti del Consiglio (CEE) n. 352/78, (CE) n. 165/94, (CE) n. 2799/98, (CE) n. 814/2000, (CE) n. 1290/2005 e (CE) n. 485/2008;

- Regolamento (UE) del Parlamento Europeo e del Consiglio del 17 dicembre 2013, n.1310 che stabilisce alcune disposizioni transitorie sul sostegno allo sviluppo rurale da parte del Fondo europeo agricolo per lo sviluppo rurale (FEASR), modifica il regolamento (UE) n. 1305/2013 del Parlamento europeo e del Consiglio per quanto concerne le risorse e la loro distribuzione in relazione all'anno 2014 e modifica il regolamento (CE) n. 73/2009 del Consiglio e i regolamenti (UE) n. 1307/2013, (UE) n. 1306/2013 e (UE) n. 1308/2013 del Parlamento europeo e del Consiglio per quanto concerne la loro applicazione nell'anno 2014;

- Regolamento (UE) del Parlamento Europeo e del Consiglio del 18 dicembre 2013, n.1407 relativo all'applicazione degli articoli 107 e 108 del Trattato sul funzionamento dell'Unione europea agli aiuti «de minimis»;

- Regolamento (UE) della Commissione del 18 dicembre 2014, n. 640 che integra il Reg. (UE) n. 1306/2013 del 17 dicembre 2013 del Parlamento Europeo e del Consiglio per quanto riguarda il Sistema Integrato di Gestione e di Controllo (SIGC) e le condizioni per il rifiuto o la revoca di pagamenti nonché le sanzioni amministrative applicabili ai pagamenti diretti, al sostegno allo sviluppo rurale e alla condizionalità;

- Regolamento Delegato (UE) della Commissione dell'11 marzo 2014, n. 807 che integra talune disposizioni del regolamento (UE) n. 1305/2013 del Parlamento europeo e del Consiglio sul sostegno allo sviluppo rurale da parte del Fondo europeo agricolo per lo sviluppo rurale (FEASR) e che introduce disposizioni transitorie;

- Regolamento Delegato (UE) della Commissione dell'11 marzo 2014, n. 907 che integra il Reg. (UE) n. 1306/2013 per quanto riguarda gli organismi pagatori e altri organismi, la gestione finanziaria, la liquidazione dei conti, le cauzioni e l'uso dell'euro;

- Regolamento di esecuzione (UE) della Commissione del 17 luglio 2014, n. 808 recante modalità di applicazione del regolamento (UE) n. 1305/2013 del Parlamento europeo e del Consiglio sul sostegno allo sviluppo rurale da parte del Fondo europeo agricolo per lo sviluppo rurale (FEASR);

- Regolamento di esecuzione (UE) della Commissione del 17 luglio 2014, n. 809 recante modalità di applicazione del regolamento (UE) n. 1306/2013 del Parlamento europeo e del Consiglio per quanto riguarda il sistema integrato di gestione e di controllo, le misure di sviluppo rurale e la condizionalità;

- Regolamento (UE) della Commissione del 22/07/2014, n. 834 che stabilisce norme per l'applicazione del quadro comune di monitoraggio e valutazione della politica agricola comune;

- Regolamento di esecuzione (UE) della Commissione del 06 agosto 2014, n. 908 recante modalità di applicazione del Reg. (UE) n. 1306/2013 per quanto riguarda gli organismi pagatori e altri organismi, la gestione finanziaria, la liquidazione dei conti, le norme sui controlli, le cauzioni e la trasparenza;

- Regolamento di esecuzione (UE) della Commissione del 14 dicembre 2015, n. 2333 che modifica il Reg. (UE) n. 809/2014 recante modalità di applicazione del Reg. (UE) n. 1306/2013 per quanto riguarda il SIGC, le misure di sviluppo rurale e la condizionalità;

- Decisione della Commissione Europea del 24 novembre 2015, C(2015) 8412 che approva il Programma di Sviluppo Rurale della Puglia per il periodo di programmazione 2014-2020 ai fini della concessione di un sostegno da parte del FEASR;

- Decisioni di esecuzione della Commissione Europea C(2017) 499 del 25 gennaio 2017, C(2017) 3154 del 05 maggio 2017, C(2017) 5454 del 27 luglio 2017 e C(2017) 7387 del 31 ottobre 2017 che approvano modifiche al Programma di Sviluppo Rurale della Regione Puglia (Italia) ai fini della concessione di un sostegno da parte del Fondo europeo agricolo per lo sviluppo rurale e modificano la decisione di esecuzione C(2015)8412 della Commissione.

- **Regolamento (UE, Euratom) del Parlamento Europeo e del Consiglio del 18 luglio 2018, n. 1046**, che stabilisce le regole finanziarie applicabili al bilancio generale dell'Unione, che modifica i regolamenti (UE) n. 1296/2013, (UE) n. 1301/2013, (UE) n. 1303/2013, (UE) n. 1304/2013, (UE) n. 1309/2013, (UE) n. 1316/2013, (UE) n. 223/2014, (UE) n. 283/2014 e la decisione n. 541/2014/UE e abroga il regolamento (UE, Euratom) n. 966/2012;

- **Decisione della Commissione europea C(2018) 8062** finale concernente il regime di aiuti SA.51527, notificato ai sensi degli Orientamenti dell'Unione Europea per gli aiuti di stato nei settori agricolo e forestale e nelle zone rurali 2014 – 2020.

- Orientamenti per la concessione degli aiuti di stato nei settori agricolo e forestale e nelle zone rurali 2014 – 2020 pubblicati in GUUE C 204/2014 e ss modifiche.

- **Decisione del 29 ottobre 2014, C(2014) 8021** con la quale la Commissione Europea ha approvato l'Accordo di Partenariato 2014-2020 con l'Italia e definisce le modalità di applicazione dei fondi SIE (fondi strutturali di investimento) e dei programmi di sviluppo rurale

- **Regolamento (UE, Euratom) del Parlamento Europeo e del - Consiglio del 18 luglio 2018, n. 1046,** che stabilisce le regole finanziarie applicabili al bilancio generale dell'Unione, che modifica i regolamenti (UE) n. 1296/2013, (UE) n. 1301/2013, (UE) n. 1303/2013, (UE) n. 1304/2013, (UE) n. 1309/2013, (UE) n. 1316/2013, (UE) n. 223/2014, (UE) n. 283/2014 e la decisione n. 541/2014/UE e abroga il regolamento (UE, Euratom) n. 966/2012

Normativa nazionale

- **Legge nazionale del 07 agosto 1990, n. 241** "Nuove norme in materia di procedimento amministrativo e diritto di accesso ai documenti amministrativi" e s.m.i.;
- **Decreto Presidente della Repubblica del 03 giugno 1998, n.252** "Regolamento recante norme per la semplificazione dei procedimenti relativi al rilascio delle comunicazioni e delle informazioni antimafia";
- **Decreto Presidente della Repubblica del 28 dicembre 2000, n.445** su "Testo unico delle disposizioni legislative e regolamentari in materia di documentazione amministrativa";
- **Decreto legislativo del 30 giugno 2003, n. 196** Codice in materia di protezione dei dati personali e **Regolamento Generale (GDPR), (UE) n.2016/679**.
- **Decreto legislativo del 03 aprile 2006, n. 152** "Norme in materia ambientale" e s.m.i. (Testo Unico sull'ambiente o Codice dell'ambiente);
- **Legge Nazionale del 27 dicembre 2006, n. 296** con riferimento alla Regolarità contributiva;
- **Decreto Ministero Politiche Agricole Alimentari e Forestali dell' 11 marzo 2008** "Approvazione delle linee guida per lo sviluppo del Sistema informativo agricolo nazionale";
- **Decreto legislativo del 09 aprile 2008, n. 81 e s.m.i.** in materia di tutela della salute e della sicurezza nei luoghi di lavoro;
- **Legge nazionale del 13 agosto 2010, n.136** "Piano straordinario contro le mafie, nonché delega al Governo in materia di normativa antimafia";
- **Decreto legislativo del 30 dicembre 2010, n. 235** "Modifiche ed integrazioni al D. Lgs. 7/03/2005, n. 82, recante Codice dell'amministrazione digitale, a norma dell'Art. 33 della Legge 18/06/2009, n.69";
- **Decreto del Presidente del Consiglio dei Ministri del 22 luglio 2011** "Comunicazioni con strumenti informatici tra imprese e amministrazioni pubbliche, ai sensi dell'art. 5-bis del Codice dell'amministrazione digitale, di cui al D. Lgs. 7/03/2005, n. 82 e successive modificazioni";
- **Decreto legislativo del 06 settembre 2011, n.159** "Codice delle leggi antimafia e delle misure di prevenzione, nonché nuove disposizioni in materia di documentazione antimafia, a norma degli art. 1-2 della Legge 13/08/2010, n. 136";
- **Legge nazionale del 06 novembre 2012, n.190** "Disposizioni per la prevenzione e la repressione della corruzione e dell'illegalità nella Pubblica Amministrazione";
- **Decreto legislativo del 15 novembre 2012, n.218** "Disposizioni integrative e correttive al D. Lgs. 06/09/2011, n. 159, recante codice delle leggi antimafia e delle misure di prevenzione, nonché nuove disposizioni in materia di documentazione antimafia, a norma degli art. 1 e 2, della Legge 13/08/2010, n. 136";
- **Linee guida sull'ammissibilità delle spese per lo Sviluppo Rurale 2014-2020,** emanate dal MiPAAF Direzione generale dello sviluppo rurale sulla base dell'intesa sancita in Conferenza Stato Regioni nella seduta dell'11 febbraio 2016;
- **Decreto Legislativo del 18 aprile 2016 n.50** "Codice dei contratti pubblici" e ss.mm.ii.;

- Decreto legislativo del 30 giugno 2016, n.127 "Norme per il riordino della disciplina in materia di conferenza di servizi, in attuazione dell'articolo 2 della legge 7 agosto 2015, n. 124".

- Decreto Legislativo 22 gennaio 2004, n.42 *"Codice dei beni culturali e del paesaggio, ai sensi dell'articolo 10 della legge 6 luglio 2002, n.137"* e ss.mm.ii.

- Decreto Mi.P.A.A.F.T n. 1867 del 18/01/2018 "Disciplina del regime di condizionalità ai sensi del Regolamento (UE) n. 1306/2013 e delle riduzioni ed esclusioni per inadempienze dei beneficiari e dei pagamenti diretti e dei programmi di sviluppo rurale."

Normativa regionale

- Deliberazione della Giunta regionale della Regione Puglia del 30 dicembre 2015, n. 2424 pubblicata sul BURP n. 3 del 19 gennaio 2016, "Programma di Sviluppo Rurale della Puglia 2014 - 2020 Approvazione definitiva e presa d'atto della Decisione della Commissione Europea del 24/11/2015, n. C(2015) 8412";

- Legge regionale del 26 ottobre 2006, n.28 e relativo Regolamento regionale n. 31 del 27 novembre 2009, su "Disciplina in materia di contrasto al lavoro non regolare";

- Determinazione dell'Autorità di Gestione PSR Puglia 2014-2020 del 13 settembre 2017, n.178 Misura 19 – sottomisure 19.2 e 19.4 - Valutazione e Selezione delle Strategie di Sviluppo Locale (SSL) dei Gruppi di Azione Locale (GAL) - Approvazione esito della valutazione e della Graduatoria delle Strategie di Sviluppo Locale (SSL) dei Gruppi di Azione Locale (GAL) ammessi a finanziamento;

- Determinazione dell'Autorità di Gestione PSR Puglia 2014-2020 del 29 maggio 2018, n.121 - PSR Puglia 2014-2020. Condizionalità Ex Ante: G4 (Appalti Pubblici). Adozione Check List di verifica delle procedure d 'appalto in sostituzione delle Check List della DAG n. 41/2018;

- Convenzione tra Regione Puglia e il GAL Magna Grecia *sottoscritta in data 10/10/2017* a valere sulle sottomisure 19.2 e 19.4 e registrato in Bari in data 09/11/2017 al rep.n.019605;

- **Determinazione dell'Autorità di Gestione PSR Puglia 2014-2020 del 12 settembre 2018, n.195** - Regolamento (CE) n. 1305/2013 sul sostegno allo sviluppo rurale da parte del FEASR - Programma di Sviluppo Rurale 2014-2020 – Approvazione delle "Linee Guida per l'applicazione della normativa sugli Aiuti di Stato afferente agli interventi della Misura 19.2 PSR Regione Puglia 2014/2020 – Fondo FEASR";

- **Determinazione dell'Autorità di Gestione PSR Puglia 12 ottobre 2018, n. 222** - Regolamento (CE) n. 1305/2013 sul sostegno allo sviluppo rurale da parte del FEASR - Programma di Sviluppo Rurale 2014-2020 – Approvazione delle "Condizioni di validità dei regimi di aiuto previsti dal PSR Puglia 2014-2020 soggetti all'obbligo di notifica di cui all'art. 108, par. 3 del TFUE e di ammissibilità delle operazioni soggette alle regole sugli aiuti di Stato

- Legge Regionale n.28 del 26/10/2006, e relativo **Regolamento Regionale n.31 del 27/11/2009** "Disciplina in materia di contrasto al lavoro non regolare";

- **Deliberazione della Giunta Regionale 7 ottobre 2019, n.1802** "Programma di Sviluppo Rurale 2014-2020 - Misura 19 - Sostegno allo sviluppo locale LEADER. Disciplina delle riduzioni ed esclusioni per inadempienze dei beneficiari delle misure connesse alle superfici e agli animali. Disposizioni applicative in attuazione del Reg. (UE) n. 640/2014 e del D.M. n. 497 del 17 gennaio 2019".

- **Determinazione della AdG del PSR Puglia 2014-2020 n.95 del 18 aprile 2019** avente ad oggetto "PSR Puglia 2014/2020 – Misura19-parere sulla variante proposta dal GAL MAGNA GRECIA s.c.ar.l.";

- **Determinazione della AdG del PSR Puglia 2014-2020 n.346 del 18 ottobre 2019** avente ad oggetto "PSR Puglia 2014/2020 – Misura19-parere sulla variante - interventi 1.2, 2.1, 4.3 proposta dal GAL MAGNA GRECIA s.c.ar.l.";

- **Determinazione della AdG del PSR Puglia 2014-2020 n.107 del 6 marzo 2020** avente ad oggetto "PSR Puglia 2014/2020 – Misura19-parere sulla variante proposta dal GAL MAGNA GRECIA s.c.ar.l. - interventi 1.2, 2.1".
- **Determinazione della AdG del PSR Puglia 2014-2020 n.555 del 24 settembre 2021** avente ad oggetto "PSR Puglia 2014/2020 – Misura19-parere sulla variante proposta dal GAL MAGNA GRECIA s.c.ar.l.".

Provvedimenti AGEA

- **Comunicazione AGEA del 26 marzo 2013, Prot. n.DPMU.2013.1021** Disposizioni in materia di documentazione antimafia;
- **Istruzioni Operative AGEA del 30 aprile 2015, n.25 Prot. UMU/2015/749** Oggetto: Istruzioni operative per la costituzione ed aggiornamento del Fascicolo Aziendale, nonché definizione di talune modalità di controllo previste dal SIGC di competenza dell'OP AGEA.
- **Determinazione dell'Autorità di Gestione PSR Puglia 2014-2020 del 12 settembre 2018, n.195** - Regolamento (CE) n. 1305/2013 sul sostegno allo sviluppo rurale da parte del FEASR - Programma di Sviluppo Rurale 2014-2020 – Approvazione delle "Linee Guida per l'applicazione della normativa sugli Aiuti di Stato afferente agli interventi della Misura 19.2 PSR Regione Puglia 2014/2020 – Fondo FEASR";
- **Determinazione dell'Autorità di Gestione PSR Puglia 12 ottobre 2018, n.222** - Regolamento (CE) n. 1305/2013 sul sostegno allo sviluppo rurale da parte del FEASR - Programma di Sviluppo Rurale 2014-2020 – Approvazione delle "Condizioni di validità dei regimi di aiuto previsti dal PSR Puglia 2014-2020 soggetti all'obbligo di notifica di cui all'art. 108, par. 3 del TFUE e di ammissibilità delle operazioni soggette alle regole sugli aiuti di Stato";
- **Istruzioni Operative n.39 del 26 settembre 2017, Prot. n. orpum.72787 del 26/09/2017** Disposizioni in materia di procedura per la gestione della garanzia necessaria a garantire il pagamento dell'aiuto o del premio a favore del beneficiario che ha ottenuto una concessione a seguito di presentazione di una domanda di sostegno.

Provvedimenti GAL.

- **Delibera del Consiglio di Amministrazione del GAL Magna Grecia s**.c.ar.l. n.40 del 13 luglio 2021 con cui si è provveduto ad approvare il presente Avviso Pubblico, corredato della relativa modulistica.
- ***Regolamento interno del GAL*** approvato dall'Assemblea dei Soci in data 20/02/2018.

3. PRINCIPALI DEFINIZIONI.

Autorità di Gestione (AdG): rappresenta il soggetto responsabile dell'efficace, efficiente e corretta gestione e attuazione del programma.

Beneficiario: un organismo pubblico o privato e, solo ai fini del regolamento FEASR, una persona fisica, responsabile dell'avvio e dell'attuazione delle operazioni.

Check-list appalti: Check list di Autovalutazione delle procedure d'appalto, da compilare da parte dei potenziali beneficiari degli aiuti, nella fase di presentazione della DdS "Check list di Autovalutazione pre aggiudicazione gara" e nella fase di presentazione della DdS e/o della DdP "Check list di Autovalutazione post aggiudicazione gara";

Codice Unico di Identificazione Aziendale (CUAA): codice fiscale dell'Ente da indicare in ogni comunicazione o domanda.

Comitato di Sorveglianza del PSR Puglia 2014-2020: istituito con D.G.R. n.3 del 21 gennaio 2016, svolge le funzioni di cui all'art. 49 dello stesso Reg. (UE) n. 1303/2013 e all'art. 74 del Reg. UE n. 1305/2013 e quelli previsti dal regolamento interno, al fine di garantire l'effettiva attuazione del PSR Puglia 2014 - 2020.
Conto corrente dedicato: conto corrente bancario o postale intestato al soggetto beneficiario sul quale dovranno transitare tutte le risorse finanziarie necessarie per la completa realizzazione dell'investimento.
Domanda di Sostegno (**DdS**): domanda di partecipazione ad un determinato regime di sostegno.
Domanda di Pagamento (**DdP**): la domanda presentata dal beneficiario, in seguito alla concessione del sostegno, per l'erogazione dello stesso nelle forme consentito (anticipazione, acconto per stato di avanzamento lavori – SAL – e saldo).
Fascicolo aziendale cartaceo e informatico: il fascicolo aziendale, modello cartaceo ed elettronico (DPR 503/99, art. 9 co 1) riepilogativo dei dati aziendali, istituito nell'ambito dell'anagrafe delle aziende (D. Lgs. 173/98, art. 14 c. 3). Esso comprende tutta la documentazione probante le informazioni relative alla consistenza aziendale dell'impresa ed è allineato al fascicolo aziendale informatico. Le informazioni relative ai dati aziendali, compresi quelli relativi alle consistenze aziendali e al titolo di conduzione, risultanti dal fascicolo aziendale, costituiscono altresì la base di riferimento e di calcolo valida ai fini dei procedimenti istruttori in tutti i rapporti con la pubblica amministrazione centrale o locale in materia agroalimentare, forestale e della pesca, fatta comunque salva la facoltà di verifica e controllo dell'amministrazione stessa (DPR 503/99, art.10 comma 5).
FEASR: Fondo Europeo Agricolo per lo Sviluppo Rurale istituito dal Reg.(UE)1305/2013.
Focus Area (FA): le priorità sono articolate in Focus Area che costituiscono obiettivi specifici.
Gruppi di Azione Locale (GAL): raggruppamenti di soggetti pubblici e privati, rappresentativi dei diversi contesti socio-economici, operanti su specifiche aree omogenee come definite dalla scheda di Misura 19 del PSR Puglia 2014-2020.
Impegni, Criteri ed Obblighi (**ICO**): elementi connessi all'ammissibilità al sostegno delle sottomisure/operazioni, a cui i beneficiari devono attenersi a partire dall'adesione all'avviso e fino alla conclusione del periodo di impegno. Tali ICO ai fini del VCM (Valutazione Controllabilità Misure - art.62 Reg. UE n.1305/2013) vengono scomposti in singoli Elementi di Controllo (EC). Gli EC vengono dettagliati in funzione della tempistica del controllo, della tipologia di controllo, delle fonti da utilizzare e delle modalità operative specifiche di esecuzione dei controlli (cosiddetti passi del controllo).
Obiettivo Tematico (OT): linee strategiche di intervento. Sono 11 Obiettivi supportati dai Fondi SIE per contribuire alla Strategia Europa 2020 e sono elencati all'art.9 del Regolamento 1303/2013; corrispondono, in linea di massima, agli Assi prioritari in cui sono articolati i Programmi operativi. Al singolo Obiettivo tematico sono riconducibili le diverse priorità di investimento proprie dei Fondi, elencate nei regolamenti specifici
Organismo Pagatore (**OP**): i servizi e gli organismi di cui all'articolo 7, del regolamento (CE) n.1306/2013, ed in tale fattispecie AGEA.
Piano di Azione Locale (PAL): documento attraverso il quale il GAL traduce gli obiettivi in azioni concrete.
Priorità: gli obiettivi della politica di sviluppo rurale che contribuiscono alla realizzazione della Strategia Europa 2020 per una crescita intelligente, sostenibile e inclusiva, perseguiti tramite sei priorità dell'Unione in materia di sviluppo rurale di cui all'art. 5 Reg. (UE) n.1305/2013 e all'art.6 del Reg. (UE) n.508/2014che, a loro volta, esplicitano i pertinenti obiettivi tematici del quadro comune (QSC) di cui all'art. 10 del Reg.(UE) n.1303/2013.
Periodo di impegno: periodo di vigenza degli impegni assunti che viene determinato nell'ambito della Sottomisura.

SIAN: sistema informativo unificato dei servizi del comparto agricolo, agroalimentare e forestale messo adisposizione dal Ministero delle Politiche Agricole Alimentari e Forestali e dall'Agea, tramite il quale vengono gestite le domande di sostegno e pagamento relative agli interventi attuati a valere sul PSR per la Puglia 2014-2020.
Strategia di Sviluppo Locale (SSL): insieme coerente di operazioni rispondenti a obiettivi e bisogni locali che si attua tramite la realizzazione di azioni relative agli ambiti tematici individuati fra quelli indicati nella scheda di Misura 19 del PSR Puglia 2014-2020. La strategia di sviluppo locale è concepita ed eseguita da un Gruppo di Azione Locale (GAL) e deve essere innovativa, integrata e multisettoriale.
Verificabilità e Controllabilità delle Misure (**VCM**): sistema informatico reso disponibile dalla Rete Rurale Nazionale, allo scopo di assicurare uniformità nell'esecuzione delle verifiche e valutare congiuntamente le modalità di esecuzione dei controlli e di corretta compilazione delle apposite *check list*.

4. OBIETTIVI DELL'INTERVENTO E FINALITÀ DELL'AVVISO E CONTRIBUTO (DIRETTO E INDIRETTO) A PRIORITA' E FOCUS AREA DEL PSR 2014-2020.

L'intervento punta al ripristino, al miglioramento e all'allestimento di un edificio pubblico per la creazione di uno spazio polifunzionale indirizzato all'orientamento al lavoro giovanile, al supporto per la nascita e lo sviluppo di start-up innovative e per servizi socio-culturali dedicati all'intera popolazione del GAL Magna Grecia. L'analisi SWOT conferma quanto emerso nell'analisi di contesto, evidenziando che il territorio del GAL è condizionato da un elevato tasso di disoccupazione giovanile e dalla mancanza di spazi moderni ed efficaci di incontro, scambio e orientamento lavorativo per i giovani e per le nuove imprese del territorio. Allo stesso tempo innescare processi di inserimento lavorativo, crescita professionale e condivisione tra i giovani di talento, significa porre le basi per migliorare la competitività e il grado di innovazione dell'economia locale. L'intervento quindi, sulla base delle ottime esperienze riscontrate a livello nazionale ed internazionale, intende creare un centro polifunzionale, quale principale luogo di riferimento sul territorio GAL Magna Grecia, per i giovani innovatori, le start-up innovative e le attività di confronto e aggregazione sociale.
Lo spazio sarà dotato dei seguenti elementi minimi:

- Front desk informativo e di orientamento al lavoro;
- Area coworking;
- Allestimento informatico;
- Postazioni attrezzate;
- Area workshop;
- Area conferenze.

L'intervento risponde specificatamente al Fabbisogno della Strategia del Piano di Azione Locale del GAL Magna Grecia: *F1 Necessità di creare occupazione giovanile*.
Inoltre contribuisce in modo diretto a soddisfare la Priorità 1 del PSR 2014-2020 rispondendo alla Focus Area (FA) 6B e in modo indiretto a soddisfare la Priorità 2 del PSR 2014-2020 rispondendo alla Focus Area (FA) 2A:

Priorità	*Codice FA*	*Focus*	*Contributo*
P1 – promuovere il trasferimento di conoscenze e l'innovazione nel settore agricolo	6B	Stimolare l'innovazione, la cooperazione e lo sviluppo della base di conoscenze nelle zone rurali	Diretto

P2 - potenziare in tutte le regioni la redditività delle aziende agricole e la competitività dell'agricoltura in tutte le sue forme e promuovere tecnologie innovative per le aziende agricole e la gestione sostenibile delle foreste	2A	Migliorare le prestazioni economiche di tutte le aziende agricole e incoraggiarne la ristrutturazione e l'ammodernamento, in particolare per aumentare la quota di mercato e l'orientamento al mercato nonché la diversificazione delle attività	Indiretto

5. LOCALIZZAZIONE.

Il bando prevede la realizzazione di interventi da localizzare all'interno dei territori dei dodici comuni afferenti l'ambito del GAL Magna Grecia ed ovvero ***Carosino, Crispiano, Faggiano, Grottaglie, Leporano, Monteiasi, Montemesola, Monteparano, Pulsano, Roccaforzata, San Giorgio Jonico, Statte.***

6. RISORSE FINANZIARIE.

L'importo pubblico complessivo attribuito al presente Bando è pari a ***€340.000,00 (trecentoquarantamilaeuro,00),*** con un'aliquota di sostegno del 100%.

7. SOGGETTI BENEFICIARI.

Sono beneficiari gli enti pubblici singoli o associati, associazioni di diritto pubblico e di diritto privato senza scopo di lucro in forma singola o associata. Nel caso di enti in raggruppamento, l'ente singolo potrà partecipare come soggetto partner, ovvero partner ricoprendo il ruolo di soggetto capofila.

8. CONDIZIONI DI AMMISSIBILITÀ.

Gli interventi di cui al presente Bando devono:

- ricadere nel territorio dei Comuni indicati al paragrafo 5;
- essere coerenti con i piani urbanistici dei Comuni e con le leggi e regolamenti regionali e nazionali.

Inoltre:

- i fabbricati oggetto di intervento devono essere di proprietà o nella piena disponibilità del richiedente nelle forme previste dalla legge, specificando che saranno ammessi a finanziamento solo immobili di proprietà pubblica;
- gli interventi dovranno prevedere un piano di gestione dettagliato della durata di 5 anni successivi alla data di erogazione della domanda di saldo;
- gli interventi devono essere compatibili con la normativa vigente in campo ambientale (ivi compresa la Valutazione di Incidenza qualora prevista), paesaggistico, forestale e urbanistico territoriale e la loro realizzazione è comunque subordinata all'acquisizione, da parte del beneficiario, di tutte le autorizzazioni di legge previste;
- il sostegno riguarda infrastrutture su "piccola scala" ai sensi dell'Art.20 comma 2 del Reg. (UE) n.1305/2013, specificando che per infrastrutture su "piccola scala" si intende un bene immobile costituito da opere, impianti e installazioni permanenti, per il quale sono previsti investimenti ricadenti nell'articolo 45 del Regolamento (UE) n.1305/2013 non superiori a 500.000,00 euro, riferiti alla spesa ammissibile indicata nella domanda di partecipazione al bando;

- gli investimenti di cui al presente intervento sono sovvenzionabili se realizzati sulla base di piani di sviluppo dei comuni e dei villaggi situati nelle zone rurali e dei servizi comunali di base, ove tali piani esistano, e sono conformi alle pertinenti strategie di sviluppo locale ai sensi dell'Art.20 comma 3;
- gli interventi devono essere realizzati nelle aree eleggibili FEASR (ai sensi dell'allegato D della determina n.3 del 16/01/2017).

Inoltre:

- gli interventi edili saranno eseguiti su immobili in proprietà o nella piena disponibilità del richiedente, specificando che saranno ammessi a finanziamento solo immobili di proprietà pubblica;
- raggiungere il punteggio minimo di 30 punti come stabilito dai criteri di selezione, di cui al paragrafo 15 del presente Avviso.
- non si potrà presentare più di una domanda a valere sul presente bando.
- In caso di intervento presentato da soggetto aggregato, gli enti afferenti allo stesso dovranno sottoscrivere apposita ***Convenzione secondo il modello in allegato alla presente***, da presentare in sede di DdS, mediante la quale si stabiliscono i reciproci impegni e compiti.
- si specifica che l'ente pubblico non svolge attività d'impresa.
- Al fine di soddisfare il criterio dell'innovatività, le iniziative progettuali devono garantire in fase di ammissibilità almeno due delle tre seguenti condizioni:
  - ✓ garantire servizio di videoconferenza;
  - ✓ possibilità di realizzare un unico hub in più sedi distaccate, dislocate territorialmente nell'ambito GAL;
  - ✓ convenzione con università e/o centri di ricerca.

Infine, il beneficiario in quanto ***soggetto privato*** deve rispettare le seguenti condizioni di ammissibilità di carattere generale contenute nella *DAG n.246 del 06/11/2018 "Approvazione delle Linee guida sugli aspetti gestionali degli interventi a bando"*:

- non aver subito condanne con sentenza passata in giudicato per delitti, consumati o tentati, o per reati contro la Pubblica Amministrazione o per ogni altro delitto da cui derivi, quale pena accessoria, l'incapacità di contrattare con la Pubblica Amministrazione, o in materia di salute e sicurezza sul lavoro, di cui al D.Lgs. n. 81/2008, o per reati di frode o sofisticazione di prodotti alimentari di cui al Titolo VI capo II e Titolo VIII capo II del Codice penale e di cui agli artt. 5, 6 e 12 della Legge n. 283/1962 (nei casi pertinenti);
- in caso di associazioni, non aver subito sanzione interdittiva a contrarre con la Pubblica Amministrazione, di cui all'articolo 9, comma 2, lettera d) D.Lgs. n.231/01;
- presentare regolarità contributiva e non sia destinatario di provvedimento di esclusione da qualsiasi concessione ai sensi dell'art. 2 comma 2 Regolamento regionale n.31 del 2009.

Il beneficiario in quanto ***soggetto privato e/o pubblico*** deve altresì rispettare le seguenti condizioni di ammissibilità di carattere generale:

- non essere stato, negli ultimi 2 anni, oggetto di revoca e recupero di benefici precedentemente concessi nell'ambito della stessa Tipologia d'intervento del PSR 2014-2020, ovvero della corrispondente Misura del PSR 2007-2013;
- non essere destinatario di un vigente provvedimento di sospensione del finanziamento nell'ambito della stessa Tipologia d'intervento del PSR 2014-2020, ovvero della corrispondente Misura del PSR 2007-2013;

- non essere stato oggetto, nell'anno precedente, o nell'anno civile in corso, di provvedimenti di recupero delle somme liquidate, a mezzo escussione delle polizze fideiussorie nell'ambito della stessa Tipologia d'intervento del PSR 2014-2020, ovvero della corrispondente Misura del PSR 2007-2013;
- aver provveduto al pagamento delle sanzioni comminate e/o della restituzione dei finanziamenti liquidati sulla base di provvedimenti provinciali e/o regionali adottati per cause imputabili al beneficiario nell'ambito del PSR 2014-2020 e/o PSR 2007-2013;
- non aver richiesto un contributo a valere su qualsiasi "fonte di aiuto" per la medesima iniziativa.

Il mancato rispetto anche solo di una delle condizioni innanzi indicate comporta l'inammissibilità della Domanda di Sostegno.

Tutte le condizioni di ammissibilità devono essere verificate in fase di istruttoria tecnico-amministrativa e, pertanto, prima del provvedimento di concessione del sostegno.

Ai fini dell'ammissibilità la DdS presentata dovrà essere corredata di tutta la documentazione prevista al successivo par. 14, ferma restando l'applicabilità dell'istituto del soccorso istruttorio ex art 6 comma 1 lettera b) della legge 241/90 per la sanatoria di elementi e/o dichiarazioni essenziali mancanti o irregolari, purché l'istante da un lato sia in effettivo possesso, entro il termine ultimo di presentazione della DdS, dei requisiti richiesti per l'ammissibilità della DdS e, dall'altro, ottemperi alle richieste di integrazione del GAL entro e non oltre il termine perentorio fissato in 10 giorni dalla data di ricezione del relativo preavviso di rigetto di cui al successivo par.17.

9. DICHIARAZIONI DI IMPEGNI E OBBLIGHI.

I soggetti richiedenti, al momento della sottoscrizione della DdS, devono assumere l'impegno di rispettare, in caso di ammissione a finanziamento, le seguenti condizioni:

- aprire e/o aggiornare prima della redazione del Progetto e della presentazione della DdS, il Fascicolo Aziendale ai sensi della normativa dell'OP AGEA;
- rispettare le norme sulla sicurezza sui luoghi di lavoro ai sensi del D.Lgs. n.81/2008 e s.m.i.;
- rispettare la Legge Regionale n.28/2006 "Disciplina in materia di contrasto al lavoro non regolare" e del Regolamento regionale attuativo n.31 del 27/11/2009;
- osservare i termini previsti dai provvedimenti di concessione e dagli atti a essi conseguenti;
- osservare le modalità di esecuzione degli investimenti previste dal provvedimento di concessione e da eventuali atti correlati, nonché nel rispetto della normativa urbanistica, ambientale, paesaggistica vigente e dei vincoli di altra natura eventualmente esistenti;
- mantenere i requisiti di ammissibilità di cui al precedente paragrafo per tutta la durata della concessione;
- a custodire in sicurezza i documenti giustificativi di spesa dell'operazione ammessa a finanziamento, al fine di permettere in qualsiasi momento le verifiche in capo ai competenti organismi. Tale custodia dovrà essere assicurata almeno fino a cinque anni dalla data di erogazione del saldo;
- a rispettare gli obblighi in materia di informazione e pubblicità, anche in riferimento all'utilizzo del logo dell'Unione europea, specificando il Fondo di finanziamento, la Misura/Sottomisura, secondo quanto previsto dalla vigente normativa europea;
- mantenere la destinazione d'uso dei beni oggetto di sostegno per almeno cinque anni a partire dalla data di erogazione del saldo. Per mantenimento della destinazione d'uso dei beni oggetto di sostegno si intende l'obbligo da parte del beneficiario del sostegno a non distogliere gli stessi dall'uso previsto. In caso di

trasferimento della gestione dell'azienda, al fine di evitare la restituzione delle somme già percepite, il beneficiario deve rispettare quanto previsto al successivo art.22;

Inoltre, il richiedente ha l'obbligo di:

- indicare, prima dell'avvio degli interventi ammessi ai benefici o della presentazione della prima DdP, un capitolo di bilancio dedicato per i beneficiari pubblici e un conto corrente dedicato per i beneficiari privati. Su tale conto dovranno transitare tutte le risorse finanziarie necessarie per la completa realizzazione dell'investimento;
- osservare le modalità di rendicontazione delle spese relative agli investimenti ammissibili a secondo quanto previsto dal provvedimento di concessione e da eventuali atti correlati;
- per la realizzazione degli interventi di cui alla DdS non aver ottenuto altri contributi pubblici e impegnarsi, in caso di ammissione a finanziamento, a non richiedere altri contributi pubblici per gli interventi oggetto di benefici".
- In seguito all'adozione del provvedimento di concessione del sostegno e di eventuali altri atti a esso collegati, si procederà alla verifica dei suddetti impegni e obblighi nel corso dei controlli amministrativi e in loco delle domande di pagamento, come previsto dal Reg. (UE) n.809/2014. In caso di inadempienza, saranno applicate delle sanzioni che possono comportare una riduzione graduale dell'aiuto o l'esclusione e la decadenza dello stesso. Il regime sanzionatorio che disciplina le tipologie di sanzioni correlate alle inadempienze sarà definito con il DGR n. 1802 del 07/10/2019 "Programma di Sviluppo Rurale 2014-2020 - Misura 19 - Sostegno allo sviluppo locale LEADER. Disciplina delle riduzioni ed esclusioni per inadempienze dei beneficiari delle misure connesse alle superfici e agli animali. Disposizioni applicative in attuazione del Reg. (UE) n. 640/2014 e del D.M. n. 497 del 17 gennaio 2019."

Il beneficiario, altresì, è tenuto:

- a comunicare al GAL eventuali variazioni del programma di investimenti approvato in conformità al successivo art.21;
- a comunicare al GAL un indirizzo di posta elettronica certificata (PEC) al momento della presentazione della DdS;
- a mantenere le condizioni che hanno prodotto punteggio in graduatoria;
- a consentire e agevolare i controlli e le ispezioni disposte dagli organismi deputati alla verifica e al controllo ed inoltre a fornire ogni opportuna informazione, mettendo a disposizione il personale, la documentazione tecnica e contabile, la strumentazione e quanto necessario.

Nel provvedimento di concessione del sostegno e in eventuali altri atti ad esso collegati, potranno essere individuati ulteriori impegni a carico dei beneficiari, ove previsti da successive normative comunitarie, nazionali e regionali.

10. TIPOLOGIE DEGLI INVESTIMENTI E COSTI AMMISSIBILI.

I costi eleggibili, conformemente con quanto previsto nell'Art.45 del Reg. (UE) n.1305/2013, sono i seguenti:

a) lavori di ristrutturazione, recupero, adeguamento, ammodernamento e allestimento di immobili o spazi pubblici da destinare alla fruizione pubblica di carattere sociale con particolare riferimento all'orientamento lavorativo dei giovani e all'accompagnamento di start-up innovative;

b) acquisto di attrezzature e materiali per l'allestimento delle strutture ripristinate (fornitura e posa in opera);

c) spese generali come definite nel PSR Puglia 2014/2020 nella misura massima del 12%;

d) IVA nel rispetto di quanto disposto dal Reg.(UE) n.1303/2013 (art.69 comma 3).

L'eleggibilità delle spese di cui sopra decorre dalla data di presentazione della DdS.

Tutte le spese sostenute dovranno essere attestate da idonei documenti giustificativi di spesa e mezzi di pagamento tracciabili. Nel caso in cui, a consuntivo, il totale delle spese ammissibili sostenute risulti inferiore al contributo concesso, la misura del contributo verrà ridotta in misura proporzionale.

Si precisa che la natura e la quantità del bene devono essere sempre specificate nel documento di spesa e, in funzione della tipologia del bene, deve essere indicato il numero seriale o di matricola.

Nel caso di cessione della gestione a terzi il beneficiario dovrà garantire il mantenimento della destinazione d'uso per cui è stato concesso il finanziamento e selezionare l'eventuale gestore privato con selezione pubblica nel rispetto delle norme comunitarie e nazionali sugli appalti di servizi applicabili.

In sede di determinazione dell'ammissibilità della spesa sarà valutata la compatibilità del progetto presentato con gli obiettivi dell'Operazione e con le tipologie di intervento previste nel presente avviso.

Le spese generali (come onorari di architetti, ingegneri e consulenti, studi di fattibilità, acquisizione di brevetti e licenze) sono ammissibili, nella misura del 12% della spesa ammessa a finanziamento, solo se collegate alle suddette voci di spesa a norma dell'art.45 par.2 lett.C) del Reg.UE n.1305/2013. Nell'ambito delle spese generali rientrano anche le spese bancarie (quali spese di tenuta conto e commissioni), parcelle notarili, spese per consulenza tecnica e finanziaria, spese sostenute per la garanzia fideiussoria, spesa per la tenuta di conto corrente purché trattasi di c/c appositamente aperto e dedicato all'operazione.

In sede di accertamento dello stato finale dei lavori, l'importo massimo delle spese generali sostenute è ricondotto alla percentuale indicata in base alla spesa effettivamente sostenuta e ritenuta ammissibile. Per quanto non specificatamente indicato nel presente articolo, in merito all'ammissibilità e ai metodi di rendicontazione delle spese, si rimanda a quanto previsto nelle Linee guida sull'ammissibilità delle spese relative allo Sviluppo Rurale 2014 – 2020 e s.m.i. emanate dal MiPaaf sulla base dell'intesa sancita in Conferenza Stato Regioni nella seduta dell'11 febbraio 2016 e nel provvedimento di concessione del sostegno.

10.1 - IMPUTABILITÀ, PERTINENZA, CONGRUITÀ E RAGIONEVOLEZZA.

Nell'ambito delle suddette tipologie di investimenti, le singole voci di spesa per risultare ammissibili dovranno:

- essere imputabili ad un'operazione finanziata, ossia vi deve essere una diretta relazione tra le spese sostenute, le operazioni svolte e gli obiettivi al cui raggiungimento l'intervento concorre;
- essere pertinenti rispetto all'azione ammissibile e risultare conseguenza diretta dell'azione stessa;
- essere congrua rispetto all'azione ammessa e comportare costi commisurati alla dimensione del progetto;
- essere necessaria per l'attuazione dell'azione o dell'intervento oggetto della sovvenzione.

Per i beneficiari pubblici, tutte le acquisizioni di servizi, forniture e lavori dovranno essere realizzate nel rispetto delle norme previste dal D.Lgs. 18 aprile 2016 n.50 e s.m.i..

Per i beneficiari privati, si utilizzerà il metodo del confronto di tre preventivi di spesa confrontabili, debitamente datati e firmati, forniti da almeno tre ditte concorrenti con relazione giustificativa della scelta operata sui preventivi redatta e sottoscritta da tecnico abilitato e dal richiedente i benefici. L'acquisizione dei preventivi deve avvenire necessariamente attraverso le nuove funzionalità del sistema Sian. Non sono ammessi preventivi acquisiti in altro modo.

Per l'esecuzione di opere edili e affini, i prezzi unitari elencati nel computo metrico estimativo dovranno fare riferimento al *"Listino prezzi delle Opere Pubbliche della Regione Puglia in vigore alla data di presentazione della DdS"*.

Gli acquisti di beni e servizi vanno effettuati sul Mercato Elettronico della Pubblica Amministrazione.

L'acquisto di beni e servizi di importo pari o superiore a 5.000 euro e al di sotto della soglia di rilievo comunitario (ai sensi dell'art.35 del codice degli appalti) deve essere svolto tramite Mercato Elettronico della Pubblica Amministrazione (ai sensi dell'art. 1 comma 450 della legge 27 dicembre 2006, n. 296, così come modificata dall'art. 1, comma 130 della legge di Bilancio del 30 dicembre 2018, n. 145, nonché dell'art. 36 comma 6 del D.Lgs 50/2016 e ss.mm.ii.).

Solo nel caso in cui il MEPA non offra la merceologia interessata, la stazione appaltante potrà ricorrere al mercato libero, mediante acquisizione di almeno tre preventivi di spesa confrontabili utilizzando necessariamente le nuove funzionalità del portale SIAN, fermo restando il rispetto delle procedure di gara di cui all'art. 36 del D.Lgs 50/2016 e ss.mm.ii." In tal caso, al fine di valutare la ragionevolezza dei costi, in sede di presentazione della domanda di sostegno, si deve far ricorso ad uno dei seguenti metodi, adottato singolarmente o in maniera mista laddove l'adozione di un solo metodo non garantisca un'adeguata valutazione:

- confronto tra preventivi;
- adozione di un listino dei prezzi di mercato;
- valutazione tecnica indipendente sui costi.

Gli interventi proposti dovranno essere preventivati attraverso una procedura di selezione basata sul confronto di almeno 3 (tre) preventivi di spesa confrontabili, emessi da fornitori diversi e in concorrenza, riportanti nei dettagli analiticamente l'oggetto della fornitura, e procedere quindi alla scelta di quello che, per parametri tecnico-economici e per costi/benefici, risulti il più idoneo.

A tale scopo, è necessario fornire una breve relazione tecnico/economica illustrante la motivazione della scelta del preventivo ritenuto valido, a firma congiunta del beneficiario e del tecnico incaricato. Tale relazione non è necessaria se la scelta del preventivo risulta essere quella con il prezzo più basso.

Nel caso di utilizzo del metodo dei 3 preventivi, le offerte devono essere:

- indipendenti (fornite da tre fornitori differenti);
- comparabili;
- competitive rispetto ai prezzi di mercato (gli importi devono riflettere i prezzi praticati effettivamente sul mercato e non i prezzi di catalogo).

In nessun caso è consentita la revisione prezzi con riferimento agli importi unitari o complessivi proposti e successivamente approvati.

Per i beni e le attrezzature afferenti a impianti o processi innovativi e per i quali non sia possibile reperire tre differenti offerte comparabili tra loro, è necessario presentare una relazione tecnica illustrativa della scelta del bene e dei motivi di unicità del preventivo proposto. Stessa procedura deve essere adottata per la realizzazione di opere e/o per l'acquisizione di servizi non compresi in prezziari.

Nel caso di opere edili, il computo metrico estimativo redatto in funzione dei costi unitari del *precitato "Listino Prezzi delle Opere Pubbliche della Regione Puglia"*, può comprendere anche la voce relativa agli imprevisti, la cui percentuale è definita dall'AdG del PSR Puglia 2014/2020 nella misura massima del 3% del costo complessivo ammissibile per le suddette opere.

Analogamente si dovrà procedere per quanto riguarda le spese afferenti agli onorari dei consulenti tecnici. In merito alla procedura di selezione dei consulenti tecnici si precisa che è necessario che nelle offerte vengano dettagliate le prestazioni professionali necessarie a partire dalla redazione del progetto e sino alla realizzazione dello stesso.
A tale scopo, è necessario fornire una breve relazione tecnico/economica illustrante la motivazione della scelta del preventivo ritenuto valido, a firma del richiedente.
I richiedenti il sostegno devono eseguire le procedure di selezione dei consulenti tecnici preliminarmente al conferimento dell'incarico.

10.2 - LEGITTIMITÀ E TRASPARENZA DELLA SPESA.

Ai fini della legittimità e della corretta contabilizzazione delle spese, sono ammissibili i costi effettivamente sostenuti dal beneficiario che siano identificabili e verificabili nell'ambito dei controlli amministrativi e in loco previsti dalla regolamentazione comunitaria.
Una spesa, per essere considerata ammissibile, oltre ad essere riferita ad operazioni individuate sulla base dei Criteri di Selezione della Sottomisura/Operazione, deve essere eseguita nel rispetto della normativa comunitaria e nazionale applicabile all'operazione considerata. In conformità all'art.66 del Reg.(UE) n.1305/2013, è necessario che i beneficiari del contributo "*adoperino un sistema contabile distinto o un apposito codice contabile per tutte le transazioni relative all'intervento*" secondo le disposizioni in materia impartite dall'AdG.
Le spese ammissibili a contributo sono quelle effettivamente ed integralmente sostenute dal beneficiario finale e devono corrispondere a "*pagamenti effettuati*", comprovati da fatture e, ove ciò non sia possibile, da documenti contabili aventi forza probante equivalente.
Per documento contabile avente forza probante equivalente si intende, nei casi in cui le norme fiscali contabili non rendano pertinente l'emissione di fattura, ogni documento comprovante che la scrittura contabile rifletta fedelmente la realtà, in conformità alla normativa vigente in materia di contabilità.

10.3 - LIMITAZIONI E SPESE NON AMMISSIBILI.

In generale non sono ammissibili al sostegno, di cui alla presente Operazione, le spese che non rientrano nelle categorie previste nel presente Avviso pubblico, le spese relative a lavori o attività iniziate prima della data di presentazione della DdS, le spese sostenute oltre il termine previsto per la rendicontazione o quietanzate successivamente alla scadenza dei termini previsti per la rendicontazione. Non sono ammissibili tutte le spese che non hanno attinenza o che hanno una funzionalità solo indiretta al Progetto e/o riconducibili a normali attività di funzionamento dei beneficiari.
In generale non sono ammissibili al sostegno di cui al presente intervento:

- gli investimenti di mera sostituzione ovvero il semplice cambiamento di un bene strumentale (attrezzatura, impianto) obsoleto con uno nuovo di analoga tecnologia costruttiva e funzionale;
- l'acquisto di beni e di materiale usato;
- gli interventi realizzati e/o i beni e servizi acquistati in data antecedente alla presentazione della DdS;
- i beni non durevoli, quali ad esempio i materiali di consumo a ciclo breve che non possono rispettare quanto stabilito all'art.71 del Reg. (UE) n.1303/2013 (beni con durata inferiore a 5 anni a partire dal pagamento finale al beneficiario, corrispondente alla data di erogazione del saldo).

In base all'art. 69, comma 3, del Reg. (UE) n.1303/2013, si ricorda che non sono ammissibili a contributo dei Fondi SIE, i seguenti costi:

- interessi passivi, ad eccezione di quelli relativi a sovvenzioni concesse sotto forma di abbuono d'interessi o di un bonifico sulla commissione di garanzia;
- per quanto concerne l'acquisto di terreni non edificati e di terreni edificati si richiama quanto di cui all'art.3.6 "acquisto di terreni" delle "*Linee guida sull'ammissibilità delle spese relative allo sviluppo rurale 2014-2020"* specifica: "L'art. 69, comma 3, punto b) del Reg. (CE) n. 1303/2013 dispone che l'acquisto dei terreni non edificati e di terreni edificati è ammissibile al contributo del FEASR nei limiti del "10% del totale delle spese ammissibili relative alla operazione considerata. In casi eccezionali e debitamente giustificati può essere fissata una percentuale più elevata per operazioni di tutela dell'ambiente." Lo stesso concetto è riportato anche nell'art.4 del Reg. delegato (UE) n.480/2014. Le spese relative all'acquisto di terreni, ivi incluse le indennità di esproprio per pubblica utilità, sono ammissibili nei limiti del 10% del costo totale dell'operazione considerata. In casi eccezionali e debitamente giustificati, alle condizioni stabilite da ciascun PSR, l'Autorità di Gestione può fissare una percentuale più elevata per operazioni finalizzate alla conservazione dell'ambiente. In ogni caso, l'acquisto dei terreni è ammissibile se sono rispettate le seguenti condizioni:
  a. attestazione di un tecnico qualificato indipendente o di un organismo debitamente autorizzato, con cui si dimostri che il prezzo di acquisto non sia superiore al valore di mercato; nel caso in cui il prezzo di acquisto sia superiore, l'importo massimo ammissibile è pari a quello di mercato.
  b. esistenza di un nesso diretto tra l'acquisto del terreno e gli obiettivi dell'operazione e di un periodo minimo di destinazione."

11. AMMISSIBILITÀ ED ELEGGIBILITÀ DELLE SPESE, DEI DOCUMENTI GIUSTIFICATIVI E MODALITÀ DI PAGAMENTO DELLE SPESE.

Ai fini dell'ammissibilità delle spese il riferimento, in generale, è costituito dalle *"Linee guida sull'ammissibilità delle spese relative allo Sviluppo Rurale e ad interventi analoghi"* del MiPAAF - Dipartimento delle Politiche Competitive, del Mondo Rurale e della Qualità – SVIRIS II vigenti alla data di pubblicazione del presente avviso e dei conseguenti provvedimenti di concessione dei benefici.

In caso di ammissibilità al sostegno, l'eleggibilità delle spese di cui sopra decorre dal giorno successivo la data di presentazione della DdS.

In tutti i casi lo stato di avanzamento lavori, finalizzato all'erogazione di acconto sul contributo concesso, nonché la contabilità finale degli stessi, finalizzata all'erogazione del saldo, devono essere supportati da documenti giustificativi, tenendo conto del nuovo istituto della fatturazione elettronica (codice univoco) di spesa, tenuto conto delle nuove disposizioni di legge in materia di fatturazione elettronica. I beneficiari del sostegno devono produrre, a giustificazione delle spese sostenute per l'esecuzione degli interventi, fatture quietanzate, munite delle lettere liberatorie delle ditte esecutrici o fornitrici di beni e servizi.

Per consentire la tracciabilità dei pagamenti connessi alla realizzazione degli interventi ammessi agli aiuti, i beneficiari degli stessi devono effettuare obbligatoriamente i pagamenti in favore delle ditte fornitrici di beni e/o servizi con le seguenti modalità:

- ***bonifico o ricevuta bancaria (Riba):*** il beneficiario deve produrre la ricevuta del bonifico, la Riba o altra documentazione equiparabile, con riferimento a ciascun documento di spesa rendicontato. Tale documentazione, rilasciata dall'istituto di credito, deve essere allegata al pertinente documento di spesa. Nel caso in cui il bonifico sia disposto tramite "home banking", il beneficiario del contributo è tenuto a produrre la

stampa dell'operazione dalla quale risulti la data ed il numero della transazione eseguita, oltre alla descrizione della causale dell'operazione a cui la stessa fa riferimento, nonché la stampa dell'estratto conto riferito all'operazione o qualsiasi altro documento che dimostra l'avvenuta transazione.

- ***F24 relativo ai contributi previdenziali, ritenute fiscali e oneri sociali.*** In sede di rendicontazione, deve essere fornita copia del modello F24 con la ricevuta dell'Agenzia delle Entrate relativa al pagamento o alla accertata compensazione o il timbro dell'ente accettante il pagamento (Banca, Poste);
- ***assegno circolare emesso con la dicitura "non trasferibile":*** il beneficiario produca l'estratto conto rilasciato dall'istituto di credito di appoggio riferito all'assegno con il quale è stato effettuato il pagamento. Nel caso di pagamenti effettuati con assegni circolari e/o bancari, è consigliabile richiedere di allegare copia della "traenza" del pertinente titolo rilasciata dall'istituto di credito;
- ***ricevute bancarie;***
- ***bollettini di c/c postale:*** tale modalità di pagamento deve essere documentata dalla copia della ricevuta del bollettino, unitamente all'estratto conto, in originale. Nello spazio della causale devono essere riportati i dati identificativi del documento di spesa di cui si dimostra il pagamento, quali: nome del destinatario del pagamento, numero e data della fattura pagata, tipo di pagamento (acconto o saldo).

In nessun caso sono consentiti pagamenti in contanti e con mezzi di pagamento diversi da quelli innanzi elencati.

12. TIPOLOGIA ED ENTITA' DEL SOSTEGNO PUBBLICO.

- Importo pubblico complessivo: *€ 340.000,00 (trecentoquarantamilaeuro/00).*
- Investimento massimo ammissibile: *€ 340.000,00 (trecentoquarantamilaeuro/00).*
- Aliquota di sostegno del'aiuto pubblico concesso in conto capitale: *100%.*

13. MODALITÀ E TERMINI PER LA PRESENTAZIONE DELLE DOMANDE DI SOSTEGNO.

I soggetti che intendono partecipare al presente Bando, preliminarmente alla compilazione della DdS, sono obbligati alla costituzione e/o all'aggiornamento del fascicolo aziendale, secondo le disposizioni dello stesso OP AGEA e le funzionalità disponibili nel portale SIAN.

Le DdS devono essere compilate, stampate e rilasciate utilizzando le funzionalità disponibili sul portale SIAN.

I soggetti che intendono partecipare al presente bando, preliminarmente alla compilazione della DdS, sono obbligati a provvedere a delegare il tecnico incaricato all'accesso al proprio fascicolo aziendale e alla compilazione della domanda di sostegno mediante la compilazione del **Modello 1,** allegato al presente bando; il tecnico incaricato dovrà richiedere in base al **Modello 2** allegato al presente Bando l'autorizzazione di accesso al portale SIAN, nonché l'elenco delle ditte da abilitare nel portale SIAN per la presentazione delle DdS per il medesimo intervento. L'invio del modello 1 e 2, da inviare al GAL e ai funzionari regionali preposti e da effettuare esclusivamente tramite posta elettronica (indirizzi specificati nel modello 2), devono avere ad oggetto: "*Richiesta di autorizzazione di accesso al portale SIAN e/o abilitazione alla presentazione della domanda di sostegno relativa all'intervento 1.1".*

I termini di operatività del portale SIAN sono fissati alla data del 14/10/2021 (termine iniziale) e alle ore 23,59 del giorno 28/11/2021 (termine finale).

Per quanto riguarda il termine per la presentazione delle domande di sostegno, si stabilisce una procedura a "*bando aperto – stop and go*" che consente la possibilità di presentare domande sino al completo utilizzo delle risorse finanziarie attribuite nell'ambito del presente bando.

A cadenza periodica (corrispondente a settantacinque giorni consecutivi, a partire dal primo giorno di presentazione delle domande) le domande di sostegno rilasciate nel portale SIAN e inviate in forma cartacea al GAL entro il termine di scadenza fissato per ciascun periodo (a tal fine farà fede il timbro apposto sul plico dall'Ufficio Postale o dal Corriere accettante), saranno sottoposte alla verifica di ricevibilità, alla successiva istruttoria tecnico-amministrativa, all'attribuzione dei punteggi, in conformità a quanto stabilito dai criteri di selezione, con conseguente formulazione della graduatoria e l'ammissibilità al finanziamento.

A ogni scadenza periodica del bando, il GAL effettuerà il monitoraggio delle domande pervenute al fine d'individuare le risorse finanziarie ancora disponibili e valutare se proseguire l'apertura del bando per una ulteriore scadenza periodica o procedere alla chiusura dello stesso. A tale scopo, a ogni scadenza periodica, la presentazione delle domande sarà sospesa fino alla conclusione della fase istruttoria e alla pubblicazione della relativa graduatoria, a seguito della quale il GAL pubblicherà sul sito *www.galmagnagrecia.it,* apposito provvedimento di riapertura del nuovo periodo di presentazione.

Al raggiungimento del completo utilizzo delle risorse finanziarie previste per ciascuna azione, il GAL provvederà con specifico provvedimento, da adottarsi nel periodo di sospensione della presentazione delle domande, alla chiusura definitiva del bando, dandone comunicazione sul proprio sito internet *www.galmagnagrecia.it.*

Eventuali domande di sostegno inviate successivamente alla data di scadenza periodica e durante il periodo di sospensione saranno ritenute irricevibili.

La prima scadenza periodica per la presentazione al Gal della DdS rilasciata nel portale SIAN, debitamente firmata in ogni sua parte ai sensi dell'art.38 del 445/2000, corredata di tutta la documentazione richiesta è fissata alle ore 12.00 del giorno 03/12/2021 (a tal fine farà fede il timbro apposto sul plico dall'Ufficio Postale o dal Corriere accettante)***. Il plico dovrà essere consegnato all'Ufficio Protocollo del COMUNE DI GROTTAGLIE (TA) sito in Grottaglie (TA) alla Via Martiri d'Ungheria c/o la Sede Comunale, secondo gli orari di apertura dell'ente, in busta chiusa con i lembi controfirmati, a mezzo raccomandata del servizio postale o mediante corriere autorizzato o a mano.***

Il plico chiuso contenente la domanda e gli allegati richiesti, dovrà recare all'esterno, a pena di esclusione, l'indicazione del mittente e dell'indirizzo PEC con la *dicitura*: ***Oggetto: "Richiesta di partecipazione all'avviso pubblico per l'Azione 1. Creazione di imprese innovative - Intervento 1.1: Centro polifunzionale per la creazione, il cambiamento d'impresa e l'orientamento al lavoro".***

Tutta la documentazione dovrà essere prodotta conformemente sia in forma cartacea sia su supporto informatico.

Nel caso in cui il termine ultimo di presentazione della Domanda di Sostegno coincida con giorno festivo, lo stesso è fissato al giorno lavorativo successivo.

Il GAL Magna Grecia s.c.ar.l. non assume alcuna responsabilità in caso di mancato recapito del plico, dovuta a qualsiasi causa.

Al raggiungimento del completo utilizzo delle risorse finanziarie, il GAL provvederà, con specifico provvedimento, alla chiusura definitiva del bando, dandone comunicazione sul proprio sito internet *www.galmagnagrecia.it.*

14. DOCUMENTAZIONE DA ALLEGARE ALLA DOMANDA DI SOSTEGNO.

La DdS rilasciata nel portale SIAN deve essere presentata corredata obbligatoriamente, pena l'irricevibilità, della seguente documentazione:

1) copia del documento di riconoscimento in corso di validità del legale rappresentante dell'Ente;
2) copia della DdS generata dal portale AGEA – SIAN, corredata dell'attestazione di invio telematico;

3) dichiarazione sostitutiva di atto notorio resa dal rappresentante dell'Ente sugli impegni di cui al presente Bando ***(Allegato A);***
4) copia del titolo di proprietà degli immobili oggetto dell'intervento. In caso di interventi su beni confiscati alle mafie o su beni demaniali, è richiesto l'atto di affidamento da parte di Enti pubblici a tanto preposti e l'autorizzazione degli stessi a realizzare gli investimenti;
5) copia del provvedimento di approvazione del progetto (a livello di progetto definitivo o progetto di fattibilità tecnico-economica), del suo costo complessivo, di eventuali impegni di spesa per il cofinanziamento e la delega al rappresentante legale ad inoltrare domanda di sostegno, a riscuotere il contributo in conto capitale e per ogni altro eventuale adempimento;
6) atto di inserimento dell'intervento nel programma triennale dei lavori pubblici dell'Ente, se ricorre il presupposto normativo; qualora le Amministrazioni comunali, al momento della presentazione della Domanda di Sostegno, avessero già provveduto ad approvare il suddetto programma, senza aver inserito l'intervento, le stesse sono obbligate ad includerlo in una modifica del Programma Triennale, come previsto dall'art. 5, comma 9, del decreto MIT 16 gennaio 2018, n. 14, ovvero, nella ipotesi di avvenuta adozione ma non di approvazione, mediante aggiornamento del Programma adottato, ovvero dichiarazione sottoscritta dal Rappresentante Legale in cui si dichiari che non ricorre il presupposto normativo per l'inserimento dell'intervento nei predetti piani dell'Ente;
7) atto di inserimento dell'intervento nel programma biennale per l'acquisizione di forniture e servizi superiori ad Euro 40.000, se ricorre il presupposto normativo, in alternativa formale atto di impegno ad inserire l'intervento nel programma biennale ovvero dichiarazione sottoscritta dal Rappresentante Legale in cui si dichiari che non ricorre il presupposto normativo per l'inserimento dell'intervento nel predetto piano dell'Ente;
8) progetto del livello indicato in domanda ed ai sensi dell'articolo 23 del D.Lgs. 18 aprile 2016, n.50;
9) nel caso di lavori edili, redazione del computo metrico estimativo a firma del tecnico incaricato e redatto utilizzando esclusivamente il *"Listino prezzi delle Opere Pubbliche della Regione Puglia"* in vigore alla data di presentazione della DdS;
10) nel caso di acquisto di beni e servizi o per le voci di spesa non contemplate nel "*Listino prezzi delle Opere Pubbliche della Regione Puglia"*, relazione tecnica giustificativa redatta e sottoscritta da tecnico abilitato e dal richiedente i benefici con capitolato tecnico ed indicazione del listino prezzi al fine della verifica della congruità della spesa, specificando che la congruità stessa sarà assicurata, per medesime tipologie di beni e servizi, da almeno tre preventivi di spesa confrontabili, debitamente datati e firmati, forniti da almeno tre ditte concorrenti con relazione giustificativa della scelta operata sui preventivi redatta e sottoscritta da tecnico abilitato e dal richiedente i benefici;
11) nel caso di acquisto di beni e servizi o per le voci di spesa non contemplate nel "*Listino prezzi delle Opere Pubbliche della Regione Puglia"*, dichiarazione sostitutiva di atto notorio resa dal rappresentante dell'Ente sull'impegno ad impiegare il MEPA *(Allegato B)* e relative procedure: si specifica che nel caso di acquisto di beni e servizi non presenti sul MEPA, dovranno essere presentati almeno tre preventivi di spesa confrontabili, debitamente datati e firmati, forniti da almeno tre ditte concorrenti con relazione giustificativa della scelta operata sui preventivi redatta e sottoscritta da tecnico abilitato e dal richiedente i benefici

12) Check list AGEA di *Autovalutazione PRE AGGIUDICAZIONE GARA* per ogni procedura d'appalto - ai sensi del D.Lgs. 50/2016 e s.m.i. - prevista nel progetto (Determinazione dell'Autorità di Gestione PSR Puglia del 25/02/2021, n.110), per beneficiari enti pubblici e privati;
13) piano di gestione e funzionamento che descriva in modo dettagliato le modalità di gestione economica e amministrativa successiva alla realizzazione dell'intervento facendo riferimento a un arco temporale di almeno cinque anni; il piano dovrà contenere i seguenti elementi minimi: obiettivi da raggiungere; modalità di gestione e funzionamento dell'infrastruttura; piano economico-finanziario;
14) in caso di intervento presentato da soggetto pubblico aggregato, copia sottoscritta della Convenzione secondo il modello in allegato mediante la quale si stabiliscono i reciproci impegni e compiti.

Nel caso di associazioni di diritto pubblico e di diritto privato senza scopo di lucro in forma singola o associata, deve essere presentata la seguente documentazione integrativa:

- certificato di attribuzione del codice fiscale;
- certificato del casellario giudiziale del rappresentante legale;
- preventivi di spesa in forma analitica, debitamente numerati, datati e firmati, forniti su carta intestata da almeno tre ditte concorrenti, nel caso di acquisto e messa in opera di impianti fissi (elettrici, idrici, fognanti, ecc.), di strutture accessorie funzionali all'esercizio dell'attività, di macchine, attrezzature e arredi, nonché altre voci di spesa non comprese nel prezziario di riferimento e l'acquisizione dovrà avvenire attraverso le nuove funzionalità del portale SIAN. Il preventivo dovrà riportare la denominazione della ditta, P.IVA/Cod. Fiscale, Sede Legale/operativa, n. telefono, n. Fax, E-mail/PEC;
- preventivi per gli onorari dei consulenti tecnici, almeno tre (forniti su carta intestata, debitamente datati e firmati);
- relazione giustificativa della scelta operata sui preventivi redatta e sottoscritta da tecnico abilitato e dal richiedente i benefici e, per i preventivi dei consulenti tecnici, solo dal richiedente;
- Copia del titolo di disponibilità dell'immobile oggetto dell'intervento (proprietà, locazione, usufrutto, comproprietà, enfiteusi), regolarmente registrato, intestato al beneficiario. Il titolo, nel caso di locazione, deve avere una durata residua di almeno otto anni a partire dalla data del provvedimento di concessione (compreso il periodo di rinnovo automatico). L'immobile dovrà essere ad uso esclusivo del beneficiario e non in condivisione con altra attività; ***non sono ammessi ai benefici interventi su fabbricati condotti in comodato d'uso;***
- Titoli abilitativi per la realizzazione degli investimenti: autorizzazioni, permessi di costruire, SCIA, DIA esecutiva, valutazioni ambientali, nullaosta, pareri, ecc., per gli interventi che ne richiedono la preventiva acquisizione in base alle vigenti normative in materia urbanistica, ambientale, paesaggistica, idrogeologica e dei beni culturali.
- Check List PMI, debitamente compilata.

15. CRITERI DI SELEZIONE.

Le domande di sostegno saranno valutate sulla base dei criteri di selezione riportati nella seguente tabella:

Descrizione	*Peso (P)*	*condizione*	*Valore (V)*	*punteggio (P*V)*
Immediata cantierabilità del progetto *(es. progetto già provvisto di tutte le autorizzazioni e concessioni eventualmente necessarie).*	***16***	Progetto definivo completo di ogni suo elaborato per i lavori, così come individuato dall'art.23 del D.Lgs 50/2016	1	16
		Progetto di fattibilità tecnica ed economica, così come individuato dall'art.23 del D.Lgs 50/2016	0,5	8
Presenza di una quota di partecipazione finanziaria da parte del richiedente (1 punto per ogni 1% di cofinanziamento).	***30***	1 punto per ogni 1% di cofinanziamento	1	30
Impiego di standard costruttivi migliorativi in termini funzionali e ambientali con particolare attenzione a esigenze portatori di handicap.	***30***	* *LIVELLO IV Protocollo ITACA Puglia*	0,5	15
		* *LIVELLO III Protocollo ITACA Puglia*	0,3	9
		* *LIVELLO II Protocollo ITACA Puglia*	0,2	6
		* *LIVELLO I Protocollo ITACA Puglia*	0,1	3
		Applicazione delle condizioni ed indicazioni contenute nella Legge 9 gennaio 1989, n. 13 "Disposizioni per favorire il superamento e l'eliminazione delle barriere architettoniche negli edifici privati"	0,5	15
Soggetto pubblico aggregato	***20***	Partecipazione in forma associata e convenzionata	1	20
		Partecipazione come ente singolo	0	0
totale	***96***			

* DELIBERAZIONE DELLA GIUNTA REGIONALE 11 luglio 2017, n.1147 Sistema di valutazione del livello di sostenibilità ambientale degli edifici in attuazione della Legge Regionale 10 giugno 2008, n.13 "Norme per l'abitare sostenibile" (art. 10). Approvazione del "Protocollo ITACA PUGLIA 2017 – EDIFICI NON RESIDENZIALI".

La soglia minima di punteggio che i progetti dovranno raggiungere per accedere al finanziamento è pari ***a 30 punti.***
Si specifica che, come riportato al punto 19) della "Decisione **della Commissione europea C(2018) 8062** finale concernente il regime di aiuti SA.51527, notificato ai sensi degli Orientamenti dell'Unione Europea per gli aiuti di stato nei settori agricolo e forestale e nelle zone rurali 2014 – 2020", gli investimenti nel settore del risparmio energetico e delle energie rinnovabili non rientrano tra le misure previste dal regime in oggetto. Quindi eventuali investimenti in tale settore, seppur necessari per l'acquisizione del punteggio, non potranno essere finanziati.
Si richiamano in questa sede le condizioni di ammissibilità riportate e contenute al paragrafo 8. del presente bando.

16. ATTRIBUZIONE DEI PUNTEGGI, FORMULAZIONE E PUBBLICAZIONE DELLA GRADUATORIA.

Il punteggio complessivo da attribuire a ciascuna DdS deriva dall'applicazione dei criteri di selezione riportati al precedente paragrafo e in base allo stesso sarà formulata la graduatoria.
Il massimo punteggio attribuibile è ***di punti 96.***
Il punteggio minimo che i progetti dovranno raggiungere per essere considerati ammissibili a finanziamento è ***pari a 30 punti***.

A parità di punteggio sarà data priorità alle DdS che richiedono un costo totale degli investimenti minore e, a parità di importo, in ordine di arrivo.
Per i soggetti richiedenti che non saranno inseriti in graduatoria sarà data comunicazione ai sensi dell'art.10/bis della L.241/1990 e s.m.i., a mezzo PEC.
La graduatoria di cui al paragrafo successivo sarà approvata, al termine dell'istruttoria tecnico-amministrativa, con apposito provvedimento del RUP e, successivamente, sarà pubblicata sul sito del GAL *www.galmagnagrecia.it.* La pubblicazione sul sito assume valore di comunicazione ai richiedenti il sostegno, del punteggio conseguito e della relativa posizione in graduatoria, nonché di eventuali ulteriori adempimenti da parte degli stessi.

17. ISTRUTTORIA TECNICO-AMMINISTRATIVA E CONCESSIONE DEL SOSTEGNO.

Il GAL provvederà ad inoltrare ai richiedenti specifica comunicazione di avvio del procedimento ai sensi degli artt.7 e 8 della Legge 241/90 entro 10 giorni dal termine ultimo fissato dal Bando per la presentazione delle DdS.
L'istruttoria si articola nella verifica di ricevibilità e nella verifica di ammissibilità. Le domande sono dapprima valutate sotto il profilo della ricevibilità.

VERIFICA DI RICEVIBILITÀ.

La verifica di ricevibilità riguarderà i seguenti aspetti:

- Rilascio della DdS nel portale SIAN entro il termine stabilito nel par.13;
- Presentazione della DdS e della documentazione allegata entro il termine stabilito nel par.13;
- Modalità di invio della documentazione conforme a quelle previste al par.13
- Completezza della documentazione di cui al par.14.

Costituisce motivo di irricevibilità il mancato rispetto anche di uno solo dei suddetti aspetti. La verifica di ricevibilità delle domande di sostegno verrà svolta dal GAL utilizzando unità di personale che saranno formalmente incaricate per l'espletamento di tale attività.
La verifica può avere esito positivo o negativo.
In caso di ***esito positivo***, l'istanza è giudicata ricevibile ed è quindi avviata alle successive verifiche di ammissibilità, compresa l'attribuzione dei punteggi ai fini della graduatoria.
In caso di ***esito negativo*** della verifica di ricevibilità, l'istanza sarà ritenuta non ricevibile e il Gal provvederà alla comunicazione di Preavviso di Rigetto (ai sensi dell'art.10 bis della L.241/90), a mezzo PEC, comunicando le motivazioni dell'irricevibilità, richiedendo contestualmente documentazione integrativa, ove ricorra l'applicabilità del soccorso istruttorio ex art. 6 comma 1 lettera b) della legge 241/90 per la sanatoria di elementi e/o dichiarazioni essenziali mancanti o irregolari, fermo restando che l'istante sia in effettivo possesso, entro il termine ultimo di presentazione della DdS, dei requisiti richiesti perla ricevibilità della DdS.
Qualora il beneficiario non ottemperi alle citate richieste di integrazione entro e non oltre il termine perentorio fissato in 10 giorni dalla data di ricezione del citato Preavviso di Rigetto, ovvero non presenti, entro lo stesso termine perentorio, osservazioni accoglibili, il GAL provvederà ad inviare al beneficiario, a mezzo PEC, il provvedimento di irricevibilità della DdS.
In caso di esito negativo, l'istanza è ritenuta irricevibile e non viene sottoposta ai controlli di ammissibilità. Si procede alla comunicazione di preavviso di rigetto, ai sensi dell'art.10bis della L.241/90, comunicando le motivazioni della

irricevibilità a mezzo PEC. Contro tale atto, l'interessato può presentare memorie difensive e/o documenti idonei a indirizzare l'iter decisionale del GAL, verso un esito favorevole, nei modi e nei termini indicati nel preavviso stesso.
Avverso il provvedimento di irricevibilità, invece, i richiedenti possono presentare ricorso secondo le modalità indicate al par.20 del presente Avviso.

VERIFICA DI AMMISSIBILITÀ.

La verifica di ammissibilità della DdS - art.48 Reg. (UE) n.809/2014 - consiste nell'istruttoria tecnico-amministrativa della stessa e del relativo progetto di interventi.
In fase di avvio dell'istruttoria tecnico-amministrativa sarà emessa comunicazione di avvio del procedimento, la quale indicherà la data entro cui lo stesso dovrà concludersi.
L'istruttoria tecnico-amministrativa delle DdS sarà effettuata da apposita Commissione Tecnica di Valutazione (CTV) che sarà nominata successivamente alla prima scadenza del termine di presentazione delle DdS.
La verifica di ammissibilità della DdS - art.48 Reg.(Ue) n.809/2014 - consiste nell'istruttoria tecnico-amministrativa della stessa e del relativo progetto di interventi. Essa è eseguita sulle sole DdS ricevibili e riguarda i seguenti aspetti:

1. ***possesso dei requisiti di ammissibilità previsti dal bando (ivi compreso il raggiungimento del punteggio minimo).*** Il mancato possesso dei requisiti determina la non ammissibilità della DdS, fatti salvi i casi di errore palese a la conseguente applicazione del soccorso istruttorio;
2. ***l'ammissibilità degli interventi in coerenza con gli interventi ammissibili da bando e la loro fattibilità tecnica e sostenibilità economica***. La verifica si conclude con la definizione degli interventi e delle spese ammissibili;
3. ***l'attribuzione dei punteggi previsti dai Criteri di selezione e delle relative priorità***. Il mancato raggiungimento del punteggio minimo determina la non ammissibilità della DdS;
4. ***la veridicità delle dichiarazioni e applicazioni dell'art.60 del Reg.(UE) n.1306/2013.*** Il riscontro di dichiarazioni non veritiere e/o la mancata soddisfazione di condizioni previste dal bando relativi a requisiti di ammissibilità determinano la non ammissibilità ai benefici. Se tali condizioni non sono legate all'ammissibilità della DdS, ma propedeutiche alla concessione del sostegno, determinano la non procedibilità al sostegno.

Documentazione progettuale aggiuntiva a quella previste ai paragrafi precedenti del presente Bando Pubblico, sarà richiesta qualora ritenuta necessaria al fine di valutare l'ammissibilità dell'operazione proposta a contributo (c.d. *"soccorso istruttorio"* ai sensi dell'art.6, lett.b), Legge n.241/1990).
Complessivamente, le verifiche di ammissibilità possono avere esito positivo o negativo.
In caso di ***esito positivo*** all'istanza è attribuito il punteggio determinato con conseguente collocazione nella graduatoria.
In caso di ***esito negativo*** della verifica di ammissibilità, l'istanza sarà ritenuta non ammissibile e il Gal provvederà alla comunicazione di Preavviso di Rigetto (ai sensi dell'art.10 bis della L.241/90), a mezzo PEC, comunicando le motivazioni della non ammissibilità, richiedendo contestualmente documentazione integrativa, ove ricorra l'applicabilità del soccorso istruttorio ex art.6 comma 1 lettera b) della legge 241/90 per la sanatoria di elementi e/o dichiarazioni essenziali mancanti o irregolari, fermo restando che l'istante sia in effettivo possesso, entro il termine ultimo di presentazione della DdS, dei requisiti richiesti per l'ammissibilità della DdS.
Qualora il beneficiario non ottemperi alle citate richieste di integrazione entro e non oltre il termine perentorio fissato in 10 giorni dalla data di ricezione del citato Preavviso di Rigetto, ovvero non presenti, entro lo stesso termine perentorio, osservazioni accoglibili, il GAL procederà all'esclusione della DdS dai benefici con apposito provvedimento avverso il

quale il richiedente potrà presentare ricorso secondo quanto stabilito nel bando si darà conferma dell'esito negativo, e il GAL procederà all'esclusione delle DdS dai benefici con apposito provvedimento avverso il quale i richiedenti potranno presentare ricorso secondo quanto stabilito nel paragrafo 19 del presente Bando.
In caso di conferma dell'esito negativo, si procederà all'esclusione della DdS dai benefici con apposito provvedimento avverso il quale i richiedenti potranno presentare ricorso secondo quanto stabilito nel par.20 del presente Bando.
La graduatoria diventa definitiva e funzionale alla concessione del sostegno a conclusione di tutte le verifiche previste e alla definizione dei relativi esiti.
Alle DdS per le quali l'istruttoria tecnico-amministrativa si conclude con esito positivo la Commissione Tecnica di Valutazione provvede ad attribuire i punteggi relativi nel rispetto dei criteri di selezione e ad inviare al RUP la graduatoria provvisoria formulata.
Il RUP con proprio provvedimento:

- approva la graduatoria delle DdS ammissibili con evidenza del punteggio attribuito, spesa ammissibile e contributo concedibile;
- approva l'elenco delle DdS non ammissibili con relativa motivazione.

Il RUP provvede alla pubblicazione della graduatoria delle DdS ammissibili e l'elenco delle DdS non ammissibili sul sito del GAL *www.galmagnagrecia.it*. Entro il termine perentorio di 7(sette) giorni dalla pubblicazione della graduatoria provvisoria, i beneficiari privati sono tenuti a trasmettere il DURC tramite PEC. La pubblicazione sul sito del GAL assume valore di notifica ai titolari delle DdS.
Effettuati gli accertamenti, le verifiche e gli adempimenti propedeutici previsti dalla normativa comunitaria, nazionale e regionale vigente, sarà disposta dal RUP, con apposito provvedimento, la concessione del sostegno e inviata al beneficiario tramite PEC.
Successivamente alla concessione del sostegno, l'ente beneficiario sarà tenuto a presentare al GAL il progetto esecutivo, completo di titoli abilitativi, entro e non oltre 90 giorni dalla data di concessione, da trasmettere a mezzo PEC al seguente indirizzo galmagnagrecia@pec.it, o in alternativa a mano presso l'Ufficio Protocollo del COMUNE DI GROTTAGLIE (TA) sito in Grottaglie (TA) alla Via Martiri d'Ungheria c/o la Sede Comunale, secondo gli orari di apertura dell'ente pena la revoca della concessione. Il progetto esecutivo deve essere presentato attraverso apposita domanda di variante.
A seguito della Circolare n. 390 del 30-03-2021, si rammenta che:
"I beneficiari Enti pubblici possono presentare la domanda di anticipo in una delle seguenti fasi:

- dopo la concessione in presenza di progetto definitivo o esecutivo con gare da espletare;
- dopo l'espletamento delle gare e dopo la presentazione della variante per ribasso d'asta.

Nella ipotesi di cui al punto 1), l'anticipazione può essere richiesta nella misura massima del 35% dell'aiuto pubblico per l'investimento determinato nell'atto di concessione; nell'ipotesi di cui al punto 2), nella misura massima del 50% dell'aiuto pubblico corrispondente all'importo definitivo risultante dalla variante in diminuzione di cui al paragrafo 5 dell'Allegato A DAdG n. 163 del 2020 (variante in diminuzione a seguito di ribassi d'asta).
Il provvedimento di concessione del sostegno fisserà il periodo di tempo massimo entro cui realizzare gli investimenti ammessi a finanziamento e quelli che funzionalmente sono inseriti nel progetto definitivo ma non possono formare oggetto di finanziamento.

Entro e non oltre 10 giorni dalla comunicazione della concessione, il beneficiario dovrà far pervenire apposita comunicazione di accettazione del sostegno, secondo il modello allegato al provvedimento stesso, a mezzo PEC all'indirizzo di posta elettronica certificata *galmagnagrecia@pec.it.*
La mancata ricezione della comunicazione di accettazione, nei termini innanzi esposti, equivale a rinuncia al sostegno concesso e il GAL procederà alla revoca del finanziamento concesso e alla riassegnazione delle risorse liberate mediante scorrimento della graduatoria approvata.
Le ulteriori comunicazioni saranno trasmesse a mezzo posta elettronica certificato (PEC).

REALIZZAZIONE DEL PROGETTO.

Gli interventi ammessi ai benefici devono essere avviati entro 6 mesi dalla data di concessione del sostegno ed essere conclusi entro 18 mesi dalla data di avvio dell'investimento. Per data di avvio dell'investimento si intende la data del primo impegno giuridicamente vincolante ad ordinare attrezzature o di qualsiasi altro impegno che renda irreversibile l'investimento. Il termine di fine lavori può essere prorogato, a insindacabile discrezionalità del GAL, su esplicita richiesta del beneficiario e solo in casi eccezionali debitamente motivati, fatte salve le cause di forza maggiore previste e riconosciute dalla regolamentazione comunitaria. La richiesta di proroga dovrà pervenire al GAL prima della data di scadenza del termine di fine lavori concesso.
L'investimento si intenderà concluso quando tutti gli interventi ammessi a beneficio risulteranno completati e le relative spese - giustificate da fatture fiscalmente in regola, debitamente registrate e quietanzate e corredate dalle relative dichiarazioni liberatorie da parte delle ditte fornitrici o da altri documenti aventi valore probatorio equivalente – saranno state completamente ed effettivamente pagate dal beneficiario del sostegno, come risultante da estratto del conto corrente dedicato. Il saldo del contributo in conto capitale sarà liquidato dopo gli accertamenti finali di regolare esecuzione degli interventi.
Entro 30 giorni dalla conclusione dei lavori, il beneficiario dovrà presentare al GAL la copia cartacea della domanda di pagamento del saldo, unitamente alla documentazione cartacea richiesta, tramite servizio postale a mezzo Raccomandata A.R. o corriere autorizzato o a mano.
Nel caso in cui non venga rispettato il termine stabilito per la conclusione dei lavori, tenuto conto delle eventuali proroghe concesse ovvero, pur essendo rispettato il termine per la conclusione dei lavori, venga presentata la domanda di pagamento del saldo oltre il termine innanzi indicato, sarà applicata una riduzione/revoca dei benefici concessi in conformità al regime sanzionatorio come definito dalla DGR n. 1802 del 07/10/2019 "Programma di Sviluppo Rurale 2014-2020 - Misura 19 - Sostegno allo sviluppo locale LEADER. Disciplina delle riduzioni ed esclusioni per inadempienze dei beneficiari delle misure connesse alle superfici e agli animali. Disposizioni applicative in attuazione del Reg. (UE) n. 640/2014 e del D.M. n. 497 del 17 gennaio 2019."

18. TIPOLOGIA E MODALITÀ DI EROGAZIONE DEL SOSTEGNO–PRESENTAZIONE DELLE DDP.

A seguito della concessione del finanziamento, i beneficiari dovranno compilare e rilasciare nel portale SIAN le DdP, nel rispetto delle modalità e dei termini stabiliti dal provvedimento di concessione.
L'erogazione del sostegno pubblico concesso è effettuata dall'OP AGEA (Agenzia per le Erogazioni in Agricoltura).
Il sostegno pubblico è concesso come contributo in conto capitale e potranno essere presentate le seguenti tipologie di domande di pagamento:

- DdP dell'anticipo;

- Una o più DdP di Acconto su Stato di Avanzamento Lavori (SAL);
- DdP del saldo.

18.1 - DdP dell'anticipo.

Per i beneficiari enti pubblici, si rammenta quanto riportato nella Circolare n.390 del 30-03-2021.
"I beneficiari possono presentare la domanda di anticipo in una delle seguenti fasi:

- dopo la concessione in presenza di progetto definitivo o esecutivo con gare da espletare;
- dopo l'espletamento delle gare e dopo la presentazione della variante per ribasso d'asta.

Nella ipotesi di cui al punto 1), l'anticipazione può essere richiesta nella misura massima del 35% dell'aiuto pubblico per l'investimento determinato nell'atto di concessione; nell'ipotesi di cui al punto 2), nella misura massima del 50% dell'aiuto pubblico corrispondente all'importo definitivo risultante dalla variante in diminuzione di cui al paragrafo 5 dell'Allegato A DAdG n. 163 del 2020 (variante in diminuzione a seguito di ribassi d'asta)."
La DdP deve essere presentata entro i termini e secondo le modalità stabiliti dal provvedimento di concessione del sostegno.
Ai fini dell'erogazione dell'anticipo il beneficiario dovrà presentare:

- copia cartacea della domanda di pagamento sottoscritta dal richiedente;
- garanzia scritta dell'ente pubblico secondo le modalità definite dalle Circolari Agea.
- per le associazioni, richiesta dei dati per la certificazione antimafia, il cui allegato è disponibile sul sito www.galmagnagrecia.it alla sezione News tecnica-procedure per la richiesta documentazione antimafia;
- per i beneficiari privati, apposita polizza fidejussoria.

Per i beneficiari privati, la DdP deve essere presentata entro i termini e secondo le modalità stabiliti dal provvedimento di concessione degli aiuti e deve essere corredata da garanzia fideiussoria in originale (fideiussione bancaria o polizza assicurativa), pari al 100% dell'importo dell'anticipo richiesto.

La fideiussione bancaria o la polizza assicurativa deve essere rilasciata, rispettivamente, da Istituti di Credito o da Compagnie di assicurazione autorizzate dall'ex Ministero dell'Industria, del Commercio e dell'Artigianato ad esercitare le assicurazioni del Ramo cauzione, incluse nell'elenco dell'art.1, lettera "c" della legge 348 del 10/06/82, pubblicato sul sito internet www.isvap.it.

La Procedura di Garanzia Informatizzata (PGI) attivata sul portale SIAN, sulla base dei dati inseriti nella domanda di pagamento, rende disponibile automaticamente in formato PDF lo schema di garanzia personalizzato. Successivamente il soggetto garante (banca o compagnia di assicurazioni) completa lo schema di garanzia fornito dal sistema e la sottoscrive.

La fideiussione sarà svincolata da AGEA previa autorizzazione della Regione.

18.2 - DdP dell'acconto.

La DdP del sostegno concesso, nella forma di acconto su Stato di Avanzamento dei Lavori (SAL), deve essere compilata e rilasciata nel portale SIAN e sottoscritta dal beneficiario secondo le procedure stabilite dal provvedimento di concessione del sostegno.
Ciascuna domanda deve essere supportata da uno stato di avanzamento dei lavori ammessi ai benefici e dalla documentazione giustificativa della relativa spesa sostenuta.

La prima DdP dell'acconto non potrà essere inferiore al 30% del contributo concesso e le ulteriori DdP di acconto non potranno superare il 90% del contributo concesso.
Unitamente alla domanda di pagamento dell'acconto dovrà essere prodotta la rendicontazione di uno stato di avanzamento lavori che giustifichi l'erogazione dell'acconto richiesto, corredata dalla relativa documentazione contabile giustificativa della spesa.
Per l'erogazione dell'acconto su Stato di Avanzamento Lavori (SAL), il beneficiario dovrà presentare la seguente documentazione:

a) copia cartacea della domanda di pagamento compilata in ogni sua parte e sottoscritta dal richiedente;
b) contabilità analitica degli interventi realizzati e compresi nel SAL, a firma del tecnico abilitato e del beneficiario;
c) dichiarazione ove venga indicato l'estratto del conto corrente dedicato per i beneficiari privati e copia del capitolo di bilancio dedicato per i beneficiari pubblici.
d) Check list AGEA di Autovalutazione POST AGGIUDICAZIONE GARA per ogni procedura d'appalto - ai sensi del D.Lgs. 50/2016 e s.m.i. - compresa nella domanda di pagamento (Determinazione dell'Autorità di Gestione PSR Puglia del 25/02/2021, n.110);
e) documentazione contabile della spesa sostenuta [copia conforme degli atti amministrativi con relativi allegati quali fatture o altri documenti aventi valore probatorio equipollente relative alle spese sostenute, copia dei mandati di pagamento regolarmente quietanzati dalla banca e delle dichiarazioni liberatorie dei fornitori (cfr. ***allegato F***; sulle fatture o sugli altri documenti equipollenti sarà riportata in modo evidente il CUP per i soggetti privati e CUP e CIG per i soggetti pubblici congiuntamente alla dicitura *"Spesa di € _____ dichiarata per la concessione del sostegno di cui al PSR Puglia 2014-2020 Misura 19.2, SSL GAL Magna Grecia, Azione 1. Creazione di imprese innovative - Intervento 1.1: Centro polifunzionale per la creazione, il cambiamento d'impresa e l'orientamento al lavoro"*.
f) elenco dei documenti presentati.

Tutta la documentazione dovrà essere presentata al GAL anche su supporto informatico.

18.3 - DdP del saldo e accertamento di regolare esecuzione delle opere.

La domanda di pagamento del sostegno concesso nella forma di saldo deve essere compilata e rilasciata nel portale SIAN entro e non oltre 30 giorni dalla data stabilita per l'ultimazione degli interventi e sottoscritta dal beneficiario secondo le procedure stabilite dal provvedimento di concessione del sostegno.
Per l'erogazione del saldo del contributo, il beneficiario dovrà presentare la seguente documentazione qualora non sia stata presentata in allegato alle precedenti domande di pagamento di acconto sul SAL o non più valida:

a) copia cartacea della domanda di pagamento compilata in ogni sua parte e sottoscritta dal richiedente;
b) contabilità finale analitica degli interventi realizzati a firma del tecnico abilitato e del beneficiario;
c) dichiarazione ove venga indicato l'estratto del conto corrente dedicato per i beneficiari privati e copia del capitolo di bilancio dedicato per i beneficiari pubblici.
d) documentazione contabile della spesa sostenuta [copia conforme degli atti amministrativi con relativi allegati quali fatture o altri documenti aventi valore probatorio equipollente relative alle spese sostenute, copia dei mandati di pagamento regolarmente quietanzati dalla banca e delle dichiarazioni liberatorie dei fornitori (cfr. allegato F; sulle fatture o sugli altri documenti equipollenti sarà riportata in modo evidente il CUP per i soggetti

privati e CUP e CIG per i soggetti pubblici congiuntamente alla dicitura: *"Spesa di € _____ dichiarata per la concessione del sostegno di cui al PSR Puglia 2014-2020 Misura 19.2, SSL GAL Magna Grecia, Azione 1. Creazione di imprese innovative - Intervento 1.1: Centro polifunzionale per la creazione, il cambiamento d'impresa e l'orientamento al lavoro"*.

e) copia della documentazione relativa a tutte le procedure d'appalto realizzate (lavori, servizi e forniture), di cui al D.Lgs.18 aprile 2016 n.50 e s.m.i.;
f) Check list AGEA di Autovalutazione POST AGGIUDICAZIONE GARA per ogni procedura d'appalto - ai sensi del D.Lgs. 50/2016 e s.m.i. - realizzata nel progetto (Determinazione dell'Autorità di Gestione PSR Puglia del 25/02/2021 n.110;
g) elaborati tecnico-contabili di fine lavori, servizi e forniture redatti secondo quanto previsto dalle vigenti normative in materia di lavori pubblici (D.Lgs. n.50/2016) comprensivi di:
   - relazione sul conto finale;
   - copia degli elaborati grafici finali e del layout ove pertinente;
   - documentazione fotografica, attestante lo stato finale dei luoghi;
   - contabilità finale dei lavori, servizi e forniture (Stato Finale, Registro di Contabilità, Libretto delle Misure);
   - certificato di ultimazione dei lavori, servizi e forniture contenente tutte le informazioni sullo stato delle opere realizzate e da cui si evinca che tutte le opere siano perfettamente agibili e finite in ogni loro parte (certificati di abitabilità, agibilità, conformità, autorizzazioni al funzionamento);
   - certificato di regolare esecuzione o certificato di collaudo o certificato di conformità, che attesti la conformità contrattuale delle opere realizzate;
h) elenco dei documenti presentati.

Tutta la documentazione dovrà essere presentata al GAL anche su supporto informatico.
L'importo da erogare a saldo sarà determinato a seguito di accertamento in situ, effettuato dal GAL con personale tecnico qualificato. Le risultanze di tale accertamento devono essere riportate su apposito verbale di regolare esecuzione degli interventi nel quale sarà accertata e determinata la spesa sostenuta in conformità a quanto stabilito dal provvedimento di concessione e il corrispondente importo totale di contributo pubblico, nonché l'importo da erogare a saldo, quale differenza tra il predetto importo totale e gli importi già erogati sotto forma di anticipo e/o acconto su SAL.
Il GAL potrà richiedere ogni altra documentazione necessaria al fine dell'istruttoria della domanda di pagamento.

19. MODALITA' E TEMPI DI COMPILAZIONE DELLE CHECK LIST AGEA.

La compilazione delle Check List AGEA, approvate con Determinazione dell'Autorità di Gestione PSR Puglia n.110 del 25/02/2021); e da allegare, obbligatoriamente, alla DdS e successive DdP, per l'autovalutazione delle procedure adottate dai potenziali beneficiari, dovrà avvenire in due fasi distinte e cioè in fase PRE AGGIUDICAZIONE GARA ed in fase POST AGGIUDICAZIONE GARA:

- PRE AGGIUDICAZIONE GARA: nella fase precedente all'aggiudicazione della gara (alla presentazione della domanda di sostegno) devono essere compilati i quadri A,B,C,D ed E, non inserendo quelle eventuali informazioni che saranno disponibili solo ad appalto aggiudicato;

- POST AGGIUDICAZIONE GARA: nella fase successiva all'aggiudicazione della gara (alla presentazione della domanda di sostegno, se l'appalto è stato già aggiudicato, ovvero alla presentazione della prima domanda di pagamento utile), devono essere compilati i quadri:
  - A,B,C,D ed E inserendo le eventuali nuove informazioni a seguito dell'aggiudicazione dell'appalto;
  - il quadro Q che sintetizza le informazioni sull'esecuzione del contratto;
  - in funzione del tipo di procedura adottata una tra le seguenti check list: F,F bis, G,H,I,L,M,N,O, P ed R..

Le Check List dovranno essere legate ad una singola procedura (identificata con il relativo CIG) e alle stesse dovranno essere allegati tutti gli atti consequenziali (determine, verbali di gara, contratto di affidamento, etc.), a dimostrazione delle informazioni dichiarate dal RUP sull'espletamento della gara e sull'esecuzione del contratto.
Eventuali dichiarazioni riportate sulle Check List non chiaramente desumibili dagli atti di gara dovranno essere direttamente attestate dal RUP.
Si precisa, inoltre, che le *Check List di AUTOVALUTAZIONE POST GARA* devono essere ripresentate, attesa la "dinamicità" di compilazione delle stesse, ed integrate ogni qualvolta si verifichi una nuova attività, allegando i relativi atti giustificativi (ad esempio subappalto, modifiche al progetto, etc.) ed, in ultimo, in sede di presentazione della Domanda di Saldo con tutte le informazioni inerenti la conclusione dell'appalto (certificato di regolare esecuzione, determina di liquidazione, etc.).
Le inadempienze non rispettose dell'applicazione delle norme previste dal codice degli appalti e dei contratti pubblici, approvate con il D.Lgs. 18 aprile 2016, n. 50, e successive modifiche ed integrazioni, saranno determinate ai sensi dell' art.21 del Decreto MIPAAF n.497 del 17 gennaio 2019 "Disciplina del regime di condizionalità ai sensi del Regolamento (UE) n. 1306/2013 e delle riduzioni ed esclusioni per inadempienze dei beneficiari dei pagamenti diretti e dei programmi di sviluppo rurale", in applicazione delle penalità indicate nelle check-list approvate con DAG n.234 del 15/06/2020

20. RICORSI E RIESAMI.

Avverso ogni provvedimento emesso nel corso del procedimento sarà possibile presentare, nei termini consentiti, ricorso gerarchico o ricorso giurisdizionale.
Il ricorso gerarchico dovrà essere indirizzato al *Consiglio di Amministrazione del GAL Magna Grecia s.c.ar.l. in Via Martiri d'Ungheria – 74023 Grottaglie (TA)* – PEC: *galmagnagrecia@pec.it* – entro e non oltre 30 giorni dalla data di notifica della comunicazione degli esiti istruttori. Non è consentito il ricorso per omessa lettura della PEC qualora la notifica dell'atto avverso il quale si ricorre sia avvenuta tramite questo strumento di comunicazione.
Il ricorso giurisdizionale, invece, va presentato all'Autorità Giudiziaria competente nel rispetto delle procedure e dei tempi stabiliti nell'ordinamento giuridico. La scelta dell'Autorità Giudiziaria competente va individuata dal beneficiario avendo riguardo all'oggetto del contendere.
Eventuali richieste di riesame, infine, devono essere presentate dal beneficiario direttamente all'ufficio che ha curato l'istruttoria tecnico amministrativa per la quale si chiede il riesame. La richiesta di riesame deve essere adeguatamente motivata e supportata da idonea documentazione ove pertinente.

21. VARIANTI E PROROGHE, SANZIONI E REVOCHE.

Le modifiche progettuali e la loro ammissibilità sono regolate da quanto prescritto dall'Allegato A *Linee Guida - Gestione procedurale delle Varianti* alla DAG n.163 del 2020.

Si specifica che le variazioni del punteggio attribuito, in sede di valutazione secondo i criteri di selezione, a seguito di variante possono essere ammesse nei seguenti casi:

1. in aumento
2. in diminuzione se comunque:
   2.1 il punteggio resta superiore al punteggio/soglia indicato nel bando;
   2.2 il beneficiario conserva posizione utile (per la finanziabilità) in graduatoria.

Non sono considerate varianti al progetto originario le modifiche di dettaglio o le soluzioni tecniche migliorative che non alterano i parametri/punteggi che hanno reso finanziabile l'iniziativa, e che comportino variazioni tra voci di spesa e/o attività previste dal piano finanziario del progetto entro il limite del 10% del costo di ogni voce di spesa, ove pertinente.

Fatti salvi l'importo totale di contributo pubblico concesso ed il rispetto dei tetti di spesa ammissibili su ogni singola voce, tali modifiche dovranno essere oggetto di preventiva comunicazione.

In ogni caso, ogni richiesta di revisione e/o variante del Progetto di investimento deve essere preventivamente richiesta al GAL. La richiesta deve essere corredata della necessaria documentazione tecnica dalla quale risultino le motivazioni a giustificazione delle modifiche da apportare al progetto approvato e un quadro di comparazione che metta a confronto la situazione originaria con quella proposta in sede di variante. Verificata la coerenza con il PAL e il PSR, il GAL può concedere l'autorizzazione alle modifiche richieste a condizione che l'iniziativa progettuale conservi la sua funzionalità complessiva, che le attività mantengano una coerenza con gli obiettivi e le finalità della misura e che la loro articolazione mantenga invariata la finalità originaria del progetto. Le varianti ammesse non possono, in ogni caso, comportare un aumento del contributo concesso, così come determinato al momento dell'approvazione della domanda di sostegno.

Per ragioni oggettive, comprovate da motivazioni adeguate, oppure per cause di forza maggiore o per circostanze eccezionali – di cui al Reg. (UE) n.1306/2013 - il beneficiario potrà chiedere una proroga al termine di ultimazione all'attuazione del Progetto e dei lavori per un periodo non superiore a 6(sei) mesi. La richiesta di proroga dovrà pervenire al GAL prima della data di scadenza del termine di fine lavori concesso. Tale proroga, debitamente giustificata dal beneficiario e contenente il nuovo cronoprogramma degli interventi, nonché una relazione tecnica sullo stato di realizzazione dell'iniziativa, dovrà essere richiesta tramite PEC al seguente indirizzo: *galmagnagrecia@pec.it*.

Il RUP, istruisce la richiesta di proroga e ne comunicherà l'esito a mezzo PEC al richiedente e, per conoscenza, al tecnico incaricato.

Qualora a seguito dei controlli, a qualsiasi titolo e in qualunque momento effettuati, dovessero essere rilevate infrazioni e/o irregolarità e/o anomalie e/o difformità, il sostegno sarà ridotto o revocato con il relativo recupero delle somme indebitamente percepite, secondo le procedure previste dal Reg.UE 1306/2013.

Il GAL procederà a adottare, nei confronti del beneficiario, il conseguente provvedimento (atto di riduzione o revoca).

La revoca/decadenza totale o parziale del contributo può essere pronunciata a seguito delle risultanze di attività di controllo interne al procedimento amministrativo, cioè attività previste dalla regolamentazione comunitaria volte alla verifica del possesso dei requisiti per il pagamento del sostegno (es. controlli amministrativi, controlli in loco, controllo degli impegni pluriennali, ecc.).

La revoca/decadenza totale o parziale del contributo può essere pronunciata a seguito della mancata osservanza degli impegni e degli obblighi previsti dal presente bando e suoi allegati, dalla normativa regionale, nazionale e comunitaria.

La revoca/decadenza totale o parziale del contributo può anche essere pronunciata a seguito delle risultanze di controlli effettuati da organi esterni, quali ad esempio Organi di Polizia, Carabinieri, Guardia di Finanza, ecc., al di fuori dei controlli previsti dalla regolamentazione comunitaria e quindi non rientranti nel procedimento amministrativo.
Le riduzioni ed esclusioni saranno applicate secondo quanto previsto dalla DGR n. 1802 del 07/10/2019 "Programma di Sviluppo Rurale 2014-2020 - Misura 19 - Sostegno allo sviluppo locale LEADER. Disciplina delle riduzioni ed esclusioni per inadempienze dei beneficiari delle misure connesse alle superfici e agli animali. Disposizioni applicative in attuazione del Reg. (UE) n.640/2014 e del D.M. n. 497 del 17 gennaio 2019."

22. RECESSO/RINUNCIA DAGLI IMPEGNI.

Per recesso dagli impegni assunti si intende la rinuncia volontaria al contributo.
Nel momento in cui il beneficiario si renda conto di non poter portare avanti l'investimento previsto e ammesso alle agevolazioni, potrà presentare una richiesta di rinuncia scritta al *GAL Magna Grecia s.c.ar.l., Via Martiri d'Ungheria, 74023 Grottaglie (TA)*.
Il recesso dagli impegni assunti, con riferimento al provvedimento di concessione del sostegno, è possibile in qualsiasi momento del periodo d'impegno.
Il recesso per rinuncia volontaria comporta la decadenza totale del sostegno e la restituzione delle somme già percepite, nel rispetto delle modalità e procedure stabilite dall'Organismo Pagatore.

23. VERIFICABILITA' E CONTROLLABILITA' DELLE MISURE (VCM).

L'art.62 del regolamento (UE) n.1305/2013 stabilisce che gli Stati Membri garantiscono che tutte le misure di sviluppo rurale che intendono attuare siano verificabili e controllabili.
Tutti i criteri di ammissibilità, gli impegni e i criteri di selezione devono essere definiti in modo oggettivo tale da essere applicati senza possibilità di diverse interpretazioni. Inoltre, il controllo del rispetto degli stessi deve essere certo e con un costo amministrativo sostenibile rispetto al contributo erogato.
I rischi rilevabili nell'implementazione della misura nel suo complesso sono riferibili alle categorie, come definite nella scheda predisposta dai Servizi della Commissione in merito all'art.62 del Regolamento (UE) n.1305/2013 *"Verificabilità e Controllabilità delle Misure"*.
Gli stessi rischi risultano rilevabili sulla base dell'esperienza pregressa nella gestione del PSR Puglia 2007-2013 per le misure analoghe, nonché sulla base delle risultanze dei precedenti Audit comunitari.
In considerazione di quanto sopra riportato, la gestione della misura presenta elementi di particolare complessità. Pertanto, dovrà attuarsi con modalità pienamente rispondenti alle esigenze di controllo, nell'ipotesi di mettere in atto le misure di mitigazione dei rischi.
Ai fini degli adempimenti regolamentari l'AdG e l'OP AGEA utilizzano il Sistema Informativo VCM reso disponibile dalla Rete Rurale Nazionale allo scopo, da una parte, di assicurare uniformità nell'esecuzione delle verifiche e, dall'altra, di valutare congiuntamente le modalità di esecuzione dei controlli e di corretta compilazione delle apposite *check-list* predisposte all'interno del Sistema stesso. Tali schede verranno messe a disposizione sia dei beneficiari che del personale che eseguirà i controlli.

GAL MAGNA GRECIA

24. NORMATIVA SUGLI AIUTI DI STATO.

Con Decisione n.C(2018) 8062 del 26/11/2018 sugli aiuti di Stato/Italia (Puglia) SA.51527 (2018/N), la Commissione Europea ha comunicato di ritenere il regime della Sottomisura 19.2 – Sostegno all'esecuzione degli interventi nell'ambito della strategia di sviluppo locale di tipo partecipativo, Misura 7 del PSR Puglia 2014-2020 compatibile con il mercato interno a norma dell'articolo 107, paragrafo 3, lettera c) del trattato del TFUE.

Secondo quanto disposto dall'art. 272, par. 26 lettera e) del Reg. n. 1046 del 2018, i paragrafi da 1 a 6 dell'art.61 del Reg. 1303/2013 (operazioni che generano entrate nette dopo il loro completamento) non si applicano alle operazioni per le quali il sostegno nell'ambito di un programma costituisce un aiuto di Stato. Inoltre, secondo quanto disposto dall'art. 61 del Reg. 1303/2013 al par.7 lettera b), il calcolo delle entrate nette non si applica alle operazioni il cui costo ammissibile totale, prima dell'applicazione dei paragrafi da 1 a 6, non supera 1 Meuro.

25. DISPOSIZIONI GENERALI.

Per tutto quanto non definito e specificato dettagliatamente nell'Avviso, si rimanda a quanto previsto dalla normativa comunitaria, nazionale e regionale vigente, nonché nelle Linee Guida sull'ammissibilità delle spese relative allo Sviluppo Rurale 2014-2020.

In ottemperanza alle normative comunitarie, nazionali e regionali vigenti i soggetti beneficiari destinatari di concessione degli aiuti del PSR Puglia 2014-2020 sono inoltre tenuti a:

- collaborare con le competenti autorità per l'espletamento delle attività di istruttoria, controllo e monitoraggio delle DdS e DdP;
- non produrre false dichiarazioni;
- dare comunicazione per iscritto, al massimo entro trenta giorni dal verificarsi degli eventi, di eventuali variazioni della posizione del beneficiario e/o delle condizioni di ammissibilità previste dal presente Avviso e dai successivi atti amministrativi correlati;
- garantire il rispetto delle norme vigenti in materia regolarità dei lavoratori e l'applicazione dei Contratti Collettivi di Lavoro di categoria, nonché le norme di igiene e sicurezza del lavoro di cui al D. Lgs. n.81/2008. Inoltre devono rispettare quanto stabilito dalla L.R. n.28/2006 "Disciplina in materia di contrasto al lavoro non regolare" e dal Regolamento regionale attuativo n.31/2009 (in particolare quanto previsto al comma 1 e 2 dell'art.2).

26. DISPOSIZIONI PER LE RIDUZIONI ED ESCLUSIONI PER INADEMPIENZE DEI BENEFICIARI.

Per quanto attiene alle disposizioni per le riduzioni ed esclusioni per inadempienze dei beneficiari si rimanda alla Deliberazione della Giunta Regionale 7 ottobre 2019 n.1802 "Programma di Sviluppo Rurale 2014-2020 - Misura 19 - Sostegno allo sviluppo locale LEADER. Disciplina delle riduzioni ed esclusioni per inadempienze dei beneficiari delle misure connesse alle superfici e agli animali. Disposizioni applicative in attuazione del Reg. (UE) n.640/2014 e del D.M. n. 497 del 17 gennaio 2019".

27. RELAZIONI CON IL PUBBLICO.

Le informazioni e la documentazione relativa al presente Avviso potranno essere acquisite collegandosi al sito *www.galmagnagrecia.it.*

REGIONE PUGLIA

PSR PUGLIA 2014-2020

*E*ventuali informazioni, chiarimenti e specificazioni in merito al presente bando, potranno essere richieste al *GAL Magna Grecia s.c.ar.l.* e al seguente indirizzo di posta elettronica *info@galmagnagrecia.it* fino a 7 giorni precedenti alla data di scadenza del bando.
Le FAQ di interesse generale saranno pubblicate anche sul sito *www.galmagnagrecia.it* nella sezione relativa al presente bando.
Ai sensi della Legge n.241/1990 e s.m.i. il Responsabile Unico del Procedimento (R.U.P.) è il *Direttore del GAL Dott.Ciro Maranò.*
Tutte le comunicazioni tra il GAL e il soggetto beneficiario successive alla presentazione della proposta avvengono attraverso PEC. La comunicazione si intende avvenuta nel momento in cui il gestore della PEC rende disponibile il documento informatico nella casella di posta elettronica del destinatario. A tale scopo il proponente dovrà dotarsi, se non ne è già in possesso, di una propria specifica casella.
L'indirizzo PEC da utilizzare per il GAL è: *galmagnagrecia@pec.it.*

28. INFORMATIVA E TRATTAMENTO DATI PERSONALI.

I dati acquisiti dai beneficiari nelle diverse fasi procedurali vengono trattati nel rispetto della normativa vigente ed in particolare del D.L. n.196/2003 "*Codice in materia di protezione dei dati personali"* e del Regolamento Generale sulla Protezione dei Dati (GDPR), Reg. (UE) n.2016/679.
I dati richiesti saranno utilizzati esclusivamente per le finalità previste dal presente Avviso e saranno oggetto di trattamento svolto con o senza l'ausilio di strumenti informatici nel pieno rispetto della normativa sopra richiamata e improntato ai principi di correttezza, liceità, pertinenza, trasparenza, e tutelando la riservatezza e i diritti dei dichiaranti/richiedenti.
Il Titolare del trattamento dei dati è il *GAL Magna Grecia s.c.ar.l.*

Allegato A – Dichiarazione di impegni.

Al GAL MAGNA GRECIA s.c.ar.l.
Via Martiri d'Ungheria snc
74023 – Grottaglie (TA)

PIANO DI AZIONE LOCALE DEL GAL MAGNA GRECIA s.c.a r.l.

MISURA 19 " SOSTEGNO ALLO SVILUPPO LOCALE STRATEGIA DI TIPO PARTECIPATIVO"
SOTTOMISURA 19.2 " SOSTEGNO ALL'ESECUZIONE NELL'AMBITO DEGLI INTERVENTI DELLA STRATEGIA"

AZIONE. 1 CREAZIONE DI IMPRESE INNOVATIVE.

INTERVENTO 1.1: Centro polifunzionale per la creazione, il cambiamento d'impresa e l'orientamento al lavoro.

DICHIARAZIONE SOSTITUTIVA DI ATTO DI NOTORIETÀ
(artt. 47 e 76 - D.P.R. 28 dicembre 2000, n.445)

Il/La sottoscritto/a _____ nato/a _____ il _____ e residente in _____ alla Via/Piazza _____, nella sua qualità di _____ autorizzato/a a rappresentare legalmente l'Ente Pubblico _____, Codice Fiscale: _____ Partita IVA _____, sede legale _____, via _____ n. __,

CONSAPEVOLE

della responsabilità penale cui può andare incontro in caso di dichiarazioni mendaci e di falsità negli atti, ai sensi e per gli effetti dell'art.47 e dell'art.76 del D.P.R. 28 dicembre 2000, n.445 e successive modificazioni ed integrazioni,

SI IMPEGNA

in caso di ammissione a finanziamento e pena l'esclusione degli aiuti concessi ed il recupero delle somme già erogate, a:

1. rendere disponibili tutte le informazioni utili al monitoraggio di cui all'art.72 del Reg. (UE) n.1305/2013;
2. custodire in sicurezza la documentazione tecnico-amministrativa-contabile relativa all'intervento, al fine di permettere in qualsiasi momento le verifiche in capo ai competenti organismi; tale custodia dovrà essere assicurata almeno fino a cinque anni dalla data del pagamento finale del contributo;
3. rispettare le norme sulla sicurezza sui luoghi di lavoro ai sensi del D.lgs. n 81/2008 e s.m.i;
4. rispettare la Legge regionale n.28/2006 Disciplina in materia di contrasto al lavoro non regolare e del Regolamento regionale attuativo n.31 del 27/11/2009;

5. osservare le modalità di esecuzione degli investimenti previste dal provvedimento di concessione e da eventuali atti correlati, nonché dalla normativa urbanistica, ambientale, paesaggistica vigente e dai vincoli di altra natura eventualmente esistenti;
6. mantenere i requisiti di ammissibilità di cui al precedente paragrafo per tutta la durata della concessione;
7. osservare le modalità e i tempi di esecuzione degli investimenti previste dal provvedimento di concessione e da eventuali atti correlati;
8. mantenere la destinazione d'uso degli investimenti realizzati per le medesime finalità per cui sono stati approvati per un periodo minimo di cinque anni a decorrere dalla data del pagamento finale del contributo (cfr. Reg. UE n.1303/2013, articolo 71 "Stabilità delle operazioni");
9. assicurare la gestione, il funzionamento e la manutenzione delle opere realizzate per almeno 5 anni a decorrere dalla data di erogazione del saldo;
10. rispettare gli obblighi in materia di informazione e pubblicità, anche in riferimento all'utilizzo del logo dell'Unione Europea, specificando il Fondo di finanziamento, la Misura/Sottomisura/Operazione, secondo quanto previsto dalla vigente normativa europea.

Luogo _____ data __/__/____

Firma digitale o autografa con timbro

Dichiara altresì di essere informato che i dati acquisiti vengono trattati nel rispetto della normativa vigente ed in particolare al D.L. n. 196/2003 "Codice in materia di protezione dei dati personali" e al Regolamento Generale sulla Protezione dei Dati (GDPR), Reg. (UE) n. 2016/679e che i dati personali raccolti saranno trattati, anche con strumenti informatici, esclusivamente nell'ambito del procedimento per il quale la presente dichiarazione viene resa.
Luogo _____ data __/__/____

Firma digitale o autografa con timbro

REGIONE PUGLIA

Allegato B – Dichiarazione di impegni.

Al GAL MAGNA GRECIA S.c.ar.l.
Via Martiri d'Ungheria snc
74023 – Grottaglie (TA)

PIANO DI AZIONE LOCALE DEL GAL MAGNA GRECIA s.c.a r.l.

MISURA 19 " SOSTEGNO ALLO SVILUPPO LOCALE STRATEGIA DI TIPO PARTECIPATIVO"
SOTTOMISURA 19.2 " SOSTEGNO ALL'ESECUZIONE NELL'AMBITO DEGLI INTERVENTI DELLA STRATEGIA"

***AZIONE. 1** CREAZIONE DI IMPRESE INNOVATIVE.*
***INTERVENTO 1.1:** Centro polifunzionale per la creazione, il cambiamento d'impresa e l'orientamento al lavoro.*

DICHIARAZIONE SOSTITUTIVA DI ATTO DI NOTORIETÀ
(artt. 47 e 76 - D.P.R. 28 dicembre 2000, n.445)

Il/La sottoscritto/a _____ nato/a _____ il _____ e residente in _____ alla Via/Piazza _____, nella sua qualità di _____ autorizzato/a a rappresentare legalmente l'Ente Pubblico _____, Codice Fiscale: _____ Partita IVA _____, sede legale _____, via _____ n. __,

CONSAPEVOLE

della responsabilità penale cui può andare incontro in caso di dichiarazioni mendaci e di falsità negli atti, ai sensi e per gli effetti dell'art.47 e dell'art.76 del D.P.R. 28 dicembre 2000, n.445 e successive modificazioni ed integrazioni,

SI IMPEGNA

in caso di ammissione a finanziamento e pena l'esclusione degli aiuti concessi ed il recupero delle somme già erogate, nel caso di acquisto di beni e servizi o per le voci di spesa non contemplate nel "*Listino prezzi delle Opere Pubbliche della Regione Puglia"* in vigore alla data di presentazione della DdS, ad utilizzare ed impiegare il MEPA e relative procedure.

Luogo _____ data __/__/____

Firma digitale o autografa con timbro

REGIONE PUGLIA

Dichiara altresì di essere informato che i dati acquisiti vengono trattati nel rispetto della normativa vigente ed in particolare al D.L. n. 196/2003 "Codice in materia di protezione dei dati personali" e al Regolamento Generale sulla Protezione dei Dati (GDPR), Reg. (UE) n. 2016/679e che i dati personali raccolti saranno trattati, anche con strumenti informatici, esclusivamente nell'ambito del procedimento per il quale la presente dichiarazione viene resa.

Luogo _____ data __/__/____

Firma digitale o autografa con timbro

Allegato C – Dichiarazione sul possesso dei requisiti di ammissibilità.

Al GAL MAGNA GRECIA s.c.ar.l.
Via Martiri d'Ungheria snc
74023 – Grottaglie (TA)

PIANO DI AZIONE LOCALE DEL GAL MAGNA GRECIA s.c.a r.l.

MISURA 19 " SOSTEGNO ALLO SVILUPPO LOCALE STRATEGIA DI TIPO PARTECIPATIVO"
SOTTOMISURA 19.2 " SOSTEGNO ALL'ESECUZIONE NELL'AMBITO DEGLI INTERVENTI DELLA STRATEGIA"

***AZIONE. 1** CREAZIONE DI IMPRESE INNOVATIVE.*
***INTERVENTO 1.1:** Centro polifunzionale per la creazione, il cambiamento d'impresa e l'orientamento al lavoro.*

DICHIARAZIONE SOSTITUTIVA DI ATTO DI NOTORIETÀ
(artt. 47 e 76 - D.P.R. 28 dicembre 2000, n.445)

Il/La sottoscritto/a _____ nato/a _____ il _____ e residente in _____ alla Via/Piazza _____, nella sua qualità di _____ autorizzato/a a rappresentare legalmente l'associazione di diritto pubblico o di diritto privato senza scopo di lucro in forma singola o associata _____, Codice Fiscale: _____ Partita IVA _____, sede legale _____, via _____ n. __,

CONSAPEVOLE

della responsabilità penale cui può andare incontro in caso di dichiarazioni mendaci e di falsità negli atti, ai sensi e per gli effetti dell'art.47 e dell'art.76 del D.P.R. 28 dicembre 2000, n.445 e successive modificazioni ed integrazioni,

DICHIARA

☐ non aver subito condanne con sentenza passata in giudicato per delitti, consumati o tentati, o per reati contro la Pubblica Amministrazione o per ogni altro delitto da cui derivi, quale pena accessoria, l'incapacità di contrattare con la Pubblica Amministrazione, o in materia di salute e sicurezza sul lavoro, di cui al D.Lgs. n. 81/2008, o per reati di frode o sofisticazione di prodotti alimentari di cui al Titolo VI capo II e Titolo VIII capo II del Codice Penale e di cui agli artt. 5, 6 e 12 della Legge n. 283/1962 (nei casi pertinenti);

☐ non aver subito sanzione interdittiva a contrarre con la Pubblica Amministrazione, di cui all'articolo 9, comma 2, lettera c) D.Lgs. n. 231/01;

Luogo _____ data __/__/____

Firma digitale o autografa con timbro

Dichiara altresì di essere informato che i dati acquisiti vengono trattati nel rispetto della normativa vigente ed in particolare al D.L. n. 196/2003 "Codice in materia di protezione dei dati personali" e al Regolamento Generale sulla Protezione dei Dati (GDPR), Reg. (UE) n. 2016/679e che i dati personali raccolti saranno trattati, anche con strumenti informatici, esclusivamente nell'ambito del procedimento per il quale la presente dichiarazione viene resa.

Luogo _____ data __/__/____

Firma digitale o autografa con timbro

Riportare su carta intestata Fornitore

Allegato F

Il sottoscritto _____ nato a _____ prov. _____ il _____ e residente a _____ prov. _____ in via _____ in qualità di titolare (o di rappresentante legale) dell'impresa _____con sede in _____ prov. _____ , via _____ n _____ Codice Fiscale _____ Partita IVA _____, consapevole delle sanzioni penali, nel caso di dichiarazioni non veritiere, di formazione o uso di atti falsi, richiamate dall'art.76 del D.P.R. 445 del 28 dicembre 2000,

DICHIARA

che le seguenti fatture:

N. FATTURA	*DATA FATTURA*	*IMPONIBILE*	*IVA*	*TOTALE*

emesse nei confronti della ditta _____ con sede in _____ prov. _____ via _____ n _____ Codice Fiscale _____ Partita IVA _____ sono state da questa interamente pagate nelle seguenti date e con le seguenti modalità:

N. FATTURA	*DATA FATTURA*	*IMPORTO*	*DATA PAGAMENTO*	*MODALITÀ PAGAMENTO*

Per le stesse fatture si rilascia la più ampia quietanza non avendo null'altro a pretendere.

Si dichiara altresì che sulle fatture suddette:

- non gravano vincoli di alcun genere;
- non sono state emesse note di accredito;
- non sono stati concessi sconti o abbuoni successivi alla fatturazione.

……, lì …….

Firma[1]

_____

[1] Qualora la dichiarazione non sia firmata digitalmente, allegare fotocopia di un valido documento di identità del dichiarante.

CONVENZIONE

TRA IL BENEFICIARIO E CAPOFILA ……. (enti pubblici singoli o associati, associazioni di diritto pubblico e di diritto privato senza fine di lucro in forma singola o associata) E …… (enti pubblici singoli o associati, associazioni di diritto pubblico e di diritto privato senza fine di lucro in forma singola o associata) PER LA REALIZZAZIONE DEL PROGETTO ***"Rural/Social Innovation Hub"*** DA CANDIDARE SUL BANDO DI FINANZIAMENTO DEL GAL MAGNA GRECIA s.c.ar.l. NELL'AMBITO DEL PSR 2014-2020 - MISURA 19.2 – SOSTEGNO ALLO SVILUPPO LOCALE LEADER - PAL del GAL Magna Grecia s.c.ar.l. **-** *AZIONE. 1 Creazione di imprese innovative INTERVENTO 1.1: Centro polifunzionale per la creazione, il cambiamento d'impresa e l'orientamento al lavoro.*

L'anno duemilaventuno, il giorno…….del mese di …….. nella sede di……

fra

……., C.f. ……., nato a ……( ) il ……., il quale dichiara di intervenire nel presente atto nella sua qualità di Sindaco/Legale rappresentante pro-tempore del COMUNE/ENTE di ……. (codice fiscale ……..), con sede in …… (TA) alla Via …….., Ente capofila e soggetto beneficiario ed attuatore del progetto in oggetto indicato, in esecuzione della Deliberazione n.__del__/__/_____, dichiarata immediatamente eseguibile;

e

……., C.f. ……., nato a …… ( ) il ……., il quale dichiara di intervenire nel presente atto nella sua qualità di Sindaco pro-tempore del COMUNE DI …….. (codice fiscale …….) con sede in ……. (TA) alla Via …….. , in esecuzione della Deliberazione del Consiglio Comunale n. …_del …./ …. / …, dichiarata immediatamente eseguibile, quale Comune mandante;

……., C.f. ……., nato a …… ( ) il ……., il quale dichiara di intervenire nel presente atto nella sua qualità di Legale rappresentante pro-tempore di (enti pubblici singoli o associati, associazioni di diritto pubblico e di diritto privato senza fine di lucro in forma singola o associata) …….. (codice fiscale …….) con sede in ……. ( ) alla Via …….. , in esecuzione della Deliberazione del Consiglio Comunale n. …_del …./ …. / …, dichiarata immediatamente eseguibile, quale Comune mandante;

(aggiungere/eliminare altri soggetti beneficiari in qualità di mandanti ove necessario)

VISTO IL:

- Reg.(UE) n.1303/2013 recante disposizioni comuni sul Fondo Europeo di sviluppo regionale, sul Fondo sociale europeo, sul Fondo di coesione, sul Fondo europeo agricolo per lo sviluppo rurale e sul Fondo europeo per gli affari marittimi e la pesca e disposizioni generali sul Fondo europeo di sviluppo regionale, sul Fondo sociale europeo, sul Fondo di coesione e sul Fondo europeo per gli affari marittimi e la pesca, e che abroga il regolamento (CE) n. 1083/2006 del Consiglio;
- Reg.(UE) n.1305/2013 sul sostegno allo sviluppo rurale da parte del Fondo europeo agricolo per lo

sviluppo rurale (FEASR) e che abroga il regolamento (CE) n. 1698/2005 del Consiglio;

- Reg.(UE) n.1306/2013 del Parlamento Europeo e del Consiglio del 17 dicembre 2013 sul finanziamento, sulla gestione e sul monitoraggio della politica agricola comune e che abroga i regolamenti del Consiglio (CEE) n. 352/1978, (CE) n. 165/1994, (CE) n. 2799/1998, (CE) n. 814/2000, (CE) n. 1290/2005 e (CE) n. 485/2008;
- Reg.(UE) n.640/2014 della Commissione dell'11 marzo 2014 che integra il regolamento (UE) n.1306/2013 del Parlamento europeo e del Consiglio per quanto riguarda il sistema integrato di gestione e di controllo e le condizioni per il rifiuto o la revoca di pagamenti nonché le sanzioni amministrative applicabili ai pagamenti diretti, al sostegno allo sviluppo rurale e alla condizionalità;
- Reg.Delegato (UE) n.807 dell'11 marzo 2014 che integra talune disposizioni del regolamento (UE) n. 1305/2013 del Parlamento europeo e del Consiglio sul sostegno allo sviluppo rurale da parte del Fondo europeo agricolo per lo sviluppo rurale (FEASR) e che introduce disposizioni transitorie;
- Reg.(UE) n.808/2014 della Commissione del 17 luglio 2014 recante modalità di applicazione del regolamento (UE) n.1305/2013 del Parlamento europeo e del Consiglio sul sostegno allo sviluppo rurale da parte del Fondo europeo agricolo per lo sviluppo rurale (FEASR);
- Reg.(UE) n.809/2014 della Commissione del 17 luglio 2014 recante modalità di applicazione del regolamento (UE) n.1306/2013 del Parlamento europeo e del Consiglio per quanto riguarda il sistema integrato di gestione e di controllo, le misure di sviluppo rurale e la condizionalità;
- Reg.(UE) n.651 del 17 giugno 2014 che dichiara alcune categorie di aiuti compatibili con il mercato interno in applicazione degli artt.107 e 108 del Trattato sul funzionamento dell'Unione Europea;
- Deliberazione di Giunta della Regione Puglia n.2424 del 30 dicembre 2015, pubblicata sul BURP n.3 del 19 gennaio 2016, "*Programma di Sviluppo Rurale della Puglia 2014 - 2020 Approvazione definitiva e presa d'atto della Decisione della Commissione Europea del 24/11/2015, n. C(2015) 8412",* che ha preso atto dell'avvenuta approvazione da parte della Commissione Europea del Programma di Sviluppo Rurale della Regione Puglia.

CONSIDERATO CHE:
fra gli obiettivi della Misura 7.4 si intende contribuire allo sviluppo socio economico locale attraverso il supporto all'introduzione di innovazioni di prodotto, servizio, processo, metodo, nonché sociali, anche per il tramite dell'ammodernamento del patrimonio immobiliare locale attraverso cui sostenere la creazione di servizi (pubblici, sociali, culturali, ecc.) e l'occupazione.

- I soggetti beneficiari così come individuati al paragrafo 7 dell'Avviso Pubblico (d'ora in poi denominati ENTI) possono ammettere all'aiuto interventi volti al ripristino, al miglioramento e all'allestimento di spazi pubblici per la creazione di un ambiente polifunzionale indirizzato all'orientamento al lavoro giovanile, al supporto per la nascita e lo sviluppo di start-up innovative e per servizi socio-culturali dedicati all'intera popolazione del GAL Magna Grecia.
- possono partecipare al bando gli ENTI in convenzione, prevedendo apposito atto che regola i rapporti tra loro per la realizzazione del progetto, in cui risulta l'approvazione del progetto nella sua globalità e

l'individuazione dell'Ente locale capofila, titolare della domanda di sostegno. In tale caso la presentazione della domanda di sostegno avviene attraverso un unico soggetto capofila che gestirà integralmente il progetto per quanto riguarda i rapporti con l'Autorità di Gestione (AdG Puglia) e gli aspetti economico-finanziari sul portale SIAN ai fini della rendicontazione;

- la forma associata tra i diversi soggetti partecipanti al progetto da presentare a finanziamento sulla Misura 19.2 del PSR è disciplinata dalla presente convenzione, sottoscritta dai relativi legali rappresentanti con l'individuazione del soggetto capofila quale unico beneficiario dei fondi, stabilendo i fini, la durata, i reciproci obblighi e garanzie;
- l'ENTE ……..(capofila e beneficiario) ed i Comuni/Enti di …… (mandanti) attraverso il progetto denominato ***"Rural/Social Innovation Hub"*** intendono realizzare un intervento che punta al ripristino, al miglioramento e all'allestimento di un centro pubblico, anche diffuso in due o più edifici, per la creazione di uno spazio polifunzionale indirizzato all'orientamento al lavoro giovanile, al supporto per la nascita e lo sviluppo di start-up innovative e per servizi socio-culturali dedicati all'intera popolazione del GAL Magna Grecia e tale intervento viene perseguito attraverso la realizzazione di un progetto unitario con risorse rinvenienti nell'ambito del PSR 2014-2020 Misura 19 – Sostegno allo sviluppo Locale LEADER, operazione 19.2. e in riferimento *all'AZIONE. 1 Creazione di imprese innovative - INTERVENTO 1.1: Centro polifunzionale per la creazione, il cambiamento d'impresa e l'orientamento al lavoro*" contenuto nel PAL (Piano di Azione Locale) del GAL Magna Grecia s.c.ar.l.. Le finalità perseguite dagli Enti …….. con il suddetto progetto sono pienamente rispondenti a quelle della Misura 7.4 del PSR 2017-2020 proposta dal GAL MAGNA GRECIA s.c.ar.l. che ha come obiettivo specifico quello di contribuire allo sviluppo socio economico locale, consolidando e promuovendo processi di sviluppo, attraverso il supporto all'introduzione di innovazioni di prodotto, servizio, processo, metodo, nonché sociali, anche per il tramite dell'ammodernamento del patrimonio immobiliare locale;
- L'importo delle risorse necessarie per la realizzazione dell'intero progetto denominato "Rural/Social Innovation Hub" ammonta complessivamente ad ***€……,…….. (euro……../….),*** a valere sul Bando del GAL MAGNA GRECIA s.c.ar.l. Misura 7.4.
- si tiene conto che per :
  - Associazione di Comuni: qualsiasi *"Forma associativa*" prevista dal Capo V del Titolo II del T.U.E.L. n.267/2000 e ss.mm.ii."
  - Comune/Ente Capofila: Ente e soggetto beneficiario ed attuatore del progetto per suo conto e degli enti mandanti;
  - Comune/Ente mandante: Ente a seguito della presente Convenzione si impegna al rispetto della stessa ed ad attuare il progetto di cui alla presente.

si conviene e stipula quanto segue:

Art.1 - Oggetto della Convenzione.

1- La presente convenzione regola i rapporti tra l'ENTE …… (capofila e beneficiario) e i Comuni/Enti di ……. (mandanti), finalizzati alla presentazione della domanda di sostegno, finalizzata alla realizzazione

del progetto denominato *"Rural/Social Innovation Hub*" presentato in forma associata sull'Avviso Pubblico del GAL MAGNA GRECIA s.c.ar.l. nell'ambito del PSR 2014-2020 Misura 19 – Sostegno allo sviluppo Locale LEADER, sottomisura 19.2, all'AZIONE. 1. Creazione di imprese innovative INTERVENTO 1.1: Centro polifunzionale per la creazione, il cambiamento d'impresa e l'orientamento al lavoro.

2- Gli interventi da realizzare saranno finalizzati unicamente all'erogazione dei servizi locali previsti dal bando pubblico nelle seguenti modalità:

- "____" all'interno del territorio del Comune di ____
- "____" all'interno del territorio del Comune di ____
- "____" all'interno del territorio del Comune di ____
- .....

3- La presente convenzione fissa altresì le modalità e le procedure per l'attuazione del progetto infrastrutturale di cui al precedente punto 1, in caso di finanziamento.

Art.2 - Individuazione e compiti dell'Ente Capofila.

1-. L'ENTE …….. viene individuato quale soggetto Capofila del progetto realizzato in forma associata, e i Comuni/Enti compartecipanti danno mandato al suo rappresentante legale di assumere tutti gli impegni necessari e conseguenti derivanti dalla presente Convenzione e lo autorizzano a presentare la domanda di sostegno (DdS) di cui all'avviso pubblico in oggetto.

2-. L'ENTE Capofila:

- avrà un ruolo di coordinamento nella predisposizione di tutta la documentazione richiesta per la presentazione della domanda di sostegno, che sottoscriverà digitalmente, e provvederà a tutte le relative incombenze procedurali;
- gestirà integralmente il progetto per quanto riguarda i rapporti con l'Autorità di Gestione e gli aspetti economico-finanziari sul portale SIAN, ai fini della rendicontazione, mediante la struttura tecnica-organizzativa che lo stesso individuerà e previa apertura e aggiornamento del fascicolo aziendale informatizzato,
- in caso di finanziamento, svolgerà le funzioni di gestione e coordinamento delle attività durante l'intero ciclo del progetto;

3-. L'ENTE Capofila si impegna, inoltre, a:

- approvare il progetto esecutivo, completo dei relativi allegati, con proprio atto che contenga gli elementi richiesti dal bando;
- allegare alla domanda di sostegno i documenti di cui all'art. 12 del bando e a rispettare quanto previsto nell'"*art.7 Dichiarazioni di impegni e obblighi*" del bando stesso che qui si intende integralmente riportati;
- a presentare la domanda di sostegno con le modalità e i termini previsti dall'art.11 del bando pubblico.

4-. Nel caso in cui venga accordato il finanziamento richiesto a valere sui fondi PSR 2014-2020 Misura 19.2 – Sostegno allo sviluppo Locale LEADER, l'ENTE capofila nella fase di realizzazione del progetto è l'unico

referente nei confronti della Regione Puglia, di AGEA e/o soggetto delegato, per gli aspetti amministrativi e di rendicontazione economica e di risultato.

Art.3 - Rapporti fra partners di progetto.

1- Ai fini della presentazione della domanda di sostegno, oggetto della presente convenzione, sul portale SIAN di AGEA, ciascun partner si impegna a predisporre gli atti necessari e preliminari da trasmettere al Comune capofila quale unico interlocutore del progetto.

2- L'ENTE capofila, prima della sottoscrizione della domanda di sostegno sul portale SIAN di AGEA, ha già acquisito da parte dei Comuni aggregati il titolo di proprietà degli immobili su cui dovranno essere eseguiti e realizzati gli interventi strutturali oggetto del progetto denominato ""***Rural/Social Innovation Hub***".

3- Gli ENTI compartecipanti condividono la nomina a Responsabile Unico del Procedimento di _____ del Comune di _____, soggetto capofila, il quale predisporrà gli atti e i documenti necessari alla presentazione della domanda di sostegno e, in caso di finanziamento, al perseguimento ed attuazione del progetto.

4- In caso di finanziamento, il soggetto capofila assume in sé tutti gli obblighi relativi alla realizzazione degli interventi previsti dal progetto garantendone la conformità rispetto al progetto candidato. Resta ferma la responsabilità solidale di tutti i Comuni partecipanti in ordine alla realizzazione complessiva del progetto integrato. Il Comune capofila è l'unico soggetto intestatario dei titoli di spesa relativi ai costi del progetto. Al fine della attuazione del progetto integrato, il soggetto capofila si obbliga a:

a) collaborare con le competenti autorità per l'espletamento delle attività di istruttoria, controllo e monitoraggio delle DdS e DdP (Domanda di anticipo-Domanda di acconto-Domanda di Saldo);
b) non produrre false dichiarazioni;
c) dare comunicazione per iscritto, al massimo entro dieci giorni dal verificarsi degli eventi, di eventuali variazioni della posizione del beneficiario e/o delle condizioni di ammissibilità previste dal presente Avviso e dai successivi atti amministrativi correlati;
d) garantire il rispetto delle norme vigenti in materia regolarità dei lavoratori e l'applicazione dei Contratti Collettivi di Lavoro di categoria, nonché le norme di igiene e sicurezza del lavoro di cui al D.Lgs. n.81/2008. Inoltre devono rispettare quanto stabilito dalla L.R. n.28/2006 "Disciplina in materia di contrasto al lavoro non regolare" e dal Regolamento regionale attuativo n.31/2009 (in particolare quanto previsto al comma 1 e 2 dell'art.2)
e) impegnarsi ad effettuare procedure di evidenza pubblica secondo la vigente normativa nazionale e comunitaria in materia di appalti pubblici;
f) monitorare il rispetto dei tempi di realizzazione degli interventi e comunicare al ogni eventuale variazione che comporti proroghe o modifiche del progetto predisposto in fase di presentazione della domanda;
g) adottare un sistema di contabilità separata o una codificazione contabile adeguata per tutte le transazioni relative all'operazione, ferme restando le norme contabili nazionali;
h) archiviare e conservare tutti i documenti giustificativi relativi alle spese sostenute e rendicontate nell'ambito del progetto;
i) presentare la rendicontazione delle spese sostenute, nel rispetto di quanto prescritto dall'Avviso Pubblico

del *GAL MAGNA GRECIA s.c.ar.l.* con riferimento al cronoprogramma, a stato di avanzamento e saldo finale, entro le scadenze stabilite;

j) tenere copia di tutti i documenti contabili e fiscali da presentarsi in fase di rendicontazione in formato digitale in modo da fornire i dati richiestati all'Autorità di Gestione al fine di assicurare la raccolta dei dati relativi all'attuazione necessari per la gestione finanziaria, la sorveglianza, le verifiche, gli Audit, il monitoraggio e la valutazione;

k) descrivere nel progetto i servizi che effettivamente si svolgeranno negli immobili oggetto di intervento con indicazione della tipologia di utenza prevista, indicazione previsionale dei soggetti gestori e le modalità organizzative e di gestione delle attività;

l) i beneficiari dovranno dare adeguata informazione e pubblicità sul sostegno ricevuto secondo quanto disposto dal Reg.(UE) n.808/2014, dalle successive norme applicative statali (Linee guida sull'ammissibilità delle spese relative allo sviluppo rurale 2014-2020);

m) garantire che, per almeno cinque anni successivi al pagamento finale del contributo concesso, il/i bene/i riqualificato/i non dovrà/nno subire alcuna modifica sostanziale che riguardi la proprietà, la disponibilità del bene o la destinazione d'uso. Per mantenimento della destinazione d'uso dei beni oggetto di sostegno si intende l'obbligo da parte del beneficiario del sostegno a non distogliere gli stessi dall'uso previsto.

n) a seguito della sottoscrizione della presente convenzione, i Comuni partner mandanti di …… si impegnano a mettere a disposizione del Comune di …… (Comune capofila e beneficiario):

- l'intera procedura, anche in formato digitale, di appalto dei lavori edili e di fornitura e posa in opera degli arredi e/o attrezzature, al fine della realizzazione dell'investimento e la cura della successiva gestione del bene per l'intera durata del vincolo di destinazione, che ogni comuni dovrà garantire in propria ognuno per la propria parte;
- la messa a disposizione del soggetto capofila di tutta la documentazione necessaria per assolvere agli adempimenti normativi, tecnici e procedurali previsti dall'Avviso Pubblico del *GAL MAGNA GRECIA s.c.ar.l.*.

4- Ciascun Ente:

- assume l'impegno (*eventuale*) al cofinanziamento dell'intervento per la quota parte di propria competenza, così come desumibile dal piano finanziario dell'opera;
- si impegna a dare corso ad un atto di approvazione della proposta progettuale e provvede a trasmetterlo, corredato dagli allegati e nei tempi necessari, al Capofila per l'approvazione del progetto;
- autorizza il soggetto Capofila a presentare domanda di sostegno nell'ambito del PSR Regione Puglia 2007-2013 sottomisura 19.2 – Misura 7.5.
- assume gli obblighi relativi alla realizzazione degli interventi di propria competenza;
- provvede a elaborare, per la parte di competenza relativa alla propria proposta progettuale, un progetto di di fattibilità tecnica ed economica o progetto definitivo, ai sensi dell'art.23, comma 1, del Codice Appalti (D.Lgs n.50/2016), con allegato cronoprogramma degli interventi;
- si impegna a dare corso ad un atto di approvazione della propria proposta progettuale e provvede a

trasmetterlo, corredato degli allegati e nei tempi necessari, al capofila per l'approvazione del progetto complessivo e d'aggregato;

- si impegna a realizzare l'iniziativa aggregata proposta descritta nella proposta progettuale allegata alla domanda di sostegno, nel rispetto dei termini di avvio e conclusione ivi indicati e coerenti con quanto stabilito nel bando;
- si impegna a non alienare e a non distogliere gli investimenti programmati (vincolo di destinazione d'uso) per un periodo di tempo non inferiore a 5 anni per quanto riguarda i beni immobili, impianti, arredi, attrezzature, strumentazioni, dotazioni varie, compresi i beni immateriali, a partire dalla data di pagamento del saldo finale;
- si impegna a produrre copia conforme del titolo dal quale risulti la disponibilità degli immobili e si impegna alla conduzione dell'attività/servizio oggetto dell'intervento per un periodo pari almeno a 5 anni a partire dalla data di pagamento del saldo finale. Per mantenimento della destinazione d'uso dei beni oggetto di sostegno si intende l'obbligo da parte del beneficiario del sostegno a non distogliere gli stessi dall'uso previsto.

6- Ciascun Ente partner si impegna a mettere a disposizione del soggetto Capofila i referenti tecnici ed istituzionali necessari al perseguimento ed attuazione del progetto denominato "***Rural/Social Innovation Hub***" e designerà, in particolare, un tecnico con le funzioni di supporto al RUP.

Art.4 - Ammontare delle risorse.

1- L'associazione degli ENTI finalizzata alla realizzazione del progetto integrato denominato " ***Rural/Social Innovation Hub***" prevede che il costo complessivo dell'iniziativa sarà determinato all'atto della predisposizione del progetto di fattibilità tecnica ed economica. In ogni caso, le risorse a valere sull'Avviso Pubblico del GAL MAGNA GRECIA s.c.ar.l. sottomisura 19.2 – Misura 7.4, sono pari a ***€340.000 (trecentoquarantamilaeuro/00).***

2- Le quote di ripartizione della spesa prevista nel progetto sono pari:

_____% per il Comune di_____;
_____% per il Comune di_____;
_____% per l'ENTE _____;

3- Ciascun ENTE compartecipante prende atto che le spese di progettazione definitiva ed esecutiva, coordinamento in fase di progettazione ed esecuzione, DL e tenuta contabilità nonchè redazione ed emissione del Certificato di regolare Esecuzione sono ricomprese nel finanziamento.

Art.5 -Tempistiche per la realizzazione del progetto.

1 - Le attività del progetto integrato dovranno rispettare le tempistiche previste dall'Avviso Pubblico dell'Intervento 7.4.1.1 del PAL del GAL MAGNA GRECIA s.c.ar.l.. Infatti l'inizio lavori può avvenire solo successivamente alla data di presentazione della propria domanda di sostegno o secondo i contenuti dell'Avviso Pubblico del GAL MAGNA GRECIA s.c.ar.l..

2 - Il progetto integrato dovrà essere realizzato entro i termini indicati nell'avviso di concessione formalizzato dal GAL MAGNA GRECIA s.c.ar.l., fatto salvo le eventuali richieste di proroghe così come normato dall'Avviso Pubblico.

Art.6 - Modalità di rendicontazione.

1- La rendicontazione delle spese avviene ad opera dell'ENTE capofila e beneficiario quale unico soggetto referente del progetto e secondo le modalità riportate nell'Avviso pubblico del GAL MAGNA GRECIA s.c.ar.l..

2-. Il beneficiario, entro il termine indicato nella comunicazione di concessione del contributo, presenta la domanda di pagamento a saldo unitamente alla richiesta di accertamento finale di avvenuta esecuzione degli interventi. La domanda di saldo conterrà le informazioni e la documentazione relative all'esecuzione dei contratti stipulati a seguito delle procedure di selezione dei fornitori già oggetto di verifica in fase di comunicazione integrativa (in particolare eventuali contenziosi, estensioni di appalto e determinazione di nuovi prezzi). Qualora in fase di attuazione siano intervenute modifiche rispetto a quanto contenuto nella comunicazione integrativa, il beneficiario dovrà fornire anche una integrazione alla check list di autovalutazione e l'elenco della documentazione ad esse riferite.

3- La domanda di pagamento a saldo (delle sole somme ammissibili e rendicontate) dovrà essere corredata dalla seguente documentazione:

- fatture accompagnate dalla documentazione comprovante l'avvenuto pagamento;
- dettagliato resoconto delle spese sostenute e computo metrico consuntivo delle opere realizzate con specifici riferimenti ai prezzi e alle voci del prezzario utilizzato in sede di domanda di sostegno nonché alle fatture di cui al punto a). Nel caso di appalti pubblici, ogni singola voce di spesa deve essere rapportata alle risultanze delle procedure di selezione dell'esecutore delle opere o dei servizi in quanto in sede di rendicontazione saranno ritenuti congrui i prezzi delle gare d'appalto;
- collaudo statico, se necessario;
- certificato di regolare esecuzione dei lavori rilasciato dal direttore dei lavori o dal responsabile unico del procedimento (art.102 del Decreto Legislativo n.50/2016) nonché di ogni servizio o fornitura effettuata;
- dichiarazione che tutte le selezioni di opere, forniture o servizi sono state fatte in base alle procedure e con le modalità segnalate in sede di domanda di sostegno o di variante;
- copia dei contratti effettuati con i soggetti selezionati per l'esecuzione delle opere e dei servizi, nonché documentazione relativa a fatti, contenziosi o estensioni d'appalto per l'esecuzione dell'intervento non presentata con la comunicazione integrativa;
- relazione gestionale che dovrà contenere le modalità di selezione dei soggetti che gestiranno i singoli servizi presenti nella struttura o l'esatta individuazione dei soggetti quando possibile.

4- In sede di accertamento si procederà a verificare:

- che siano state rispettate le prescrizioni, gli obblighi ed i vincoli previsti dal presente avviso e dalla comunicazione di concessione del sostegno;
- che tutte le opere e gli acquisti siano stati regolarmente attuati;
- che la rendicontazione finale sia completa di tutti i documenti richiesti;
- che le spese rendicontate siano congrue rispetto al computo metrico estimativo. Per gli appalti pubblici si

ritengono congrui i prezzi fissati con le procedure pubbliche di selezione dell'esecutore delle opere, delle forniture o dei servizi;

- che non siano presenti vizi formali non sanabili.

5- Tutte le domande di pagamento dovranno pervenire, tramite il Sistema Informativo Agea (SIAN), all'Organismo pagatore (AGEA) o il soggetto delegato e dovranno contenere tutte le informazioni e la documentazione relativa alle procedure adottate per la selezione dei fornitori, non trasmesse o allegate nella comunicazione integrativa (esempio: copia del contratto effettivamente stipulato, integrazioni successive, estensioni, contenziosi ecc…) al fine di documentarne la regolarità.

Art.7 - Gestione della spesa

Vale quanto al paragrafo 18 dell'Avviso Pubblico ed ovvero "*Tipologia e modalità di erogazione del Sostegno – Presentazione delle DdP*" per quanto concerne rispettivamente al punto 18.1 per la DdP dell'anticipo, al punto 18.2 per la DdP dell'acconto, al punto 18.3 per la DdP del saldo e accertamento di regolare esecuzione delle opere.

Art.8 - Modifiche dei progetti.

Il progetto deve essere realizzato nella sua interezza sostanziale e comprensivo di tutte le opere ed attrezzature relative ai servizi che hanno inciso sulle priorità e criteri adottati per la formazione della graduatoria. Non potranno pertanto essere approvate varianti che incidano sull'ammissibilità e sulla collocazione in graduatoria in posizione utile.

L'autorizzazione ad eseguire eventuali varianti ad opera del soggetto capofila beneficiario dovrà essere richiesta almeno 30 giorni prima della loro realizzazione e comunque almeno 60 giorni prima del termine ultimo della domanda di pagamento fissato in concessione.

Art.9 - Durata della convenzione.

La presente convenzione ha validità dalla data della sua sottoscrizione fino al completamento delle attività programmate e, comunque, sino allo scadere del vincolo di destinazione (5 anni per le strutture e per le attrezzature).

Art.10 – Controversie.

Per quanto non espressamente contemplato nella presente convenzione si applicano le norme del Codice Civile.
Letto e sottoscritto per accettazione

Per il Comune di …….
Il Sindaco …….
Documento firmato digitalmente

Per il Comune di ……...
Il Sindaco …….
Documento firmato digitalmente

REGIONE PUGLIA

Per l'Ente ……...
Il Legale Rappresentante …….
Documento firmato digitalmente

Per l'Ente ……...
Il Legale Rappresentante …….
Documento firmato digitalmente

Modello 1

Al Sig. _____
_____
_____
(indirizzo del tecnico)

Oggetto: PSR 2014/2020. BANDO PUBBLICO PER LA PRESENTAZIONE DELLE DOMANDE DI SOSTEGNO PUBBLICATO NEL BURP N. _____ DEL _____ – MISURA 19.2 – SOSTEGNO ALLO SVILUPPO LOCALE LEADER - PAL del GAL Magna Grecia s.c.ar.l. - *AZIONE. 1 Creazione di imprese innovative INTERVENTO 1.1: Centro polifunzionale per la creazione, il cambiamento d'impresa e l'orientamento al lavoro.*

Autorizzazione all'accesso al fascicolo aziendale.
Delega alla Compilazione – Stampa - Rilascio - sul portale SIAN – della domanda di sostegno.

Il/La sottoscritto/a_____

nato/a a _____ il _____ , residente in _____

Via _____ n. _____ - CAP_____

CF: _____, email:_____ P.IVA : _____

CUAA: _____

☐ Titolare di impresa individuale

☐ Contitolare della società_____

☐ Amministratore/Legale rappresentante della società_____

☐ Dipendente/Lavoratore dell'azienda/impresa_____

☐ Altro (specificare)_____

intende presentare domanda di sostegno ai sensi della Misura 19 - Sottomisura 19.2 – Intervento ____ come da Bando del GAL [1] MAGNA GRECIA s.c.ar.l.,

e, pertanto

INCARICA

il sig. _____

Nato a _____ il _____ , residente in _____

Via _____ n. _____ - CAP _____

REGIONE PUGLIA

CF: _____

alla Compilazione – Stampa - Rilascio - sul portale SIAN – della domanda di sostegno, ai sensi di quanto stabilito nel Bando Pubblico del GAL, autorizzando l'accesso al proprio fascicolo aziendale ed ai propri dati esclusivamente per gli usi consentiti e finalizzati alla presentazione della domanda di cui all'oggetto.

Consenso al trattamento dei dati personali

Dichiara espressamente di dare il consenso al trattamento dei propri dati personali ed alla trasmissione degli stessi agli Enti, per lo svolgimento delle relative finalità istituzionali e per attività informativa sul settore di competenza, ai fini di quanto previsto dal D.Lgs. n. 196/03.

_____lì _____ **In fede**

_____

Allegati:

- **Documento di riconoscimento e codice fiscale del richiedente.**

Modello 2

REGIONE PUGLIA
Dipartimento Agricoltura, Sviluppo Rurale
e Ambientale
Lungomare Nazario Sauro, 45/47
70121 BARI
e-mail: n.cava@regione.puglia.it;
c.sallustio@regione.puglia.it

GAL MAGNA GRECIA s.c.ar.l.
e-mail GAL:segreteria@galmagnagrecia.it

Oggetto: PSR 2014/2020. BANDO PUBBLICO PER LA PRESENTAZIONE DELLE DOMANDE DI SOSTEGNO PUBBLICATO NEL BURP N. _____ DEL _____ – MISURA 19.2 – SOSTEGNO ALLO SVILUPPO LOCALE LEADER - PAL del GAL Magna Grecia s.c.ar.l. - AZIONE. 1 Creazione di imprese innovative INTERVENTO 1.1: Centro polifunzionale per la creazione, il cambiamento d'impresa e l'orientamento al lavoro.

RICHIESTA AUTORIZZAZIONE ACCESSO AL PORTALE SIAN E/O ABILITAZIONE ALLA PRESENTAZIONE DELLE DOMANDE DI SOSTEGNO E DI PAGAMENTO.

Il/La sottoscritto/a _____

nato/a a _____ il _____, residente in _____

via _____ n. _____ - CAP _____

CF([2]): _____

TEL. _____ FAX _____ Email: _____

CHIEDE

al responsabile delle utenze SIAN della Regione Puglia,

☐ **l'AUTORIZZAZIONE([3])** all'accesso al portale SIAN – Area riservata per la compilazione, stampa e rilascio delle domande.

Al GAL MAGNA GRECIA s.c.ar.l.

☐ **l'ABILITAZIONE([4])** alla compilazione della domanda di sostegno relativa alla MISURA 19.2 – SOSTEGNO ALLO SVILUPPO LOCALE LEADER - PAL del GAL Magna Grecia s.c.ar.l. - AZIONE. 1 Creazione di imprese

[2] La mancata compilazione del campo comporta l'annullamento della richiesta. Nel caso di studi associati dovrà essere riportato il C.F. di uno dei soci.

[3] La richiesta di autorizzazione deve essere presentata esclusivamente dai soggetti non autorizzati in precedenza all'accesso al portale SIAN.

innovative INTERVENTO 1.1: Centro polifunzionale per la creazione, il cambiamento d'impresa e l'orientamento al lavoro.

Bando di riferimento:([5]) GAL MAGNA GRECIA s.c.ar.l.**.**

All'uopo fa dichiarazione di responsabilità sulle funzioni svolte sul portale sollevando l'Amministrazione da qualsiasi responsabilità riveniente dall'uso non conforme dei dati a cui ha accesso.

_____, lì _____

Allega alla presente:

1. fotocopia di un documento di riconoscimento valido e del codice fiscale;
2. Delega della ditta richiedente alla presentazione della domanda di sostegno sul portale SIAN;

Timbro e firma

_____

[4] I soggetti già autorizzati all'accesso al portale SIAN devono richiedere solo l'abilitazione alla compilazione della domanda di sostegno.

[5] Indicare il GAL corrispondente al bando a cui si deve presentare la domanda di sostegno.

GAL MAGNA GRECIA

Avviso pubblico per la presentazione di domande di sostegno - Azione 5 – Intervento 5.2 “Sviluppo, miglioramento e messa in rete dei tracciati di mobilità lenta e sostenibile”.

GRUPPO DI AZIONE LOCALE “MAGNA GRECIA”

FONDO F.E.A.S.R
PROGRAMMA SVILUPPO RURALE DELLA REGIONE PUGLIA 2014-2020

PIANO DI AZIONE LOCALE DEL GAL MAGNA GRECIA s.c.a r.l.

MISURA 19 " SOSTEGNO ALLO SVILUPPO LOCALE STRATEGIA DI TIPO PARTECIPATIVO"
SOTTOMISURA 19.2 " SOSTEGNO ALL'ESECUZIONE NELL'AMBITO DEGLI INTERVENTI DELLA STRATEGIA LOCALE DI TIPO PARTECIPATIVO"

AVVISO PUBBLICO
PER LA PRESENTAZIONE DI DOMANDE DI SOSTEGNO

AZIONE. 5 *RIGENERAZIONE DI SERVIZI E BENI COMUNI*
DEL SISTEMA LOCALE MAGNA GRECIA

INTERVENTO 5.2: *Sviluppo, miglioramento e messa in rete dei tracciati di mobilità lenta e sostenibile.*

Approvazione bando mediante Delibera del Consiglio di Amministrazione n.40 del 13/07/2021

REGIONE PUGLIA

GAL MAGNA GRECIA

SOMMARIO

PREMESSA..... 3
1. PRINCIPALI RIFERIMENTI NORMATIVI..... 3
2. PRINCIPALI DEFINIZIONI..... 7
3. OBIETTIVI DELL'INTERVENTO, FINALITA' DELL'AVVISO E CONTRIBUTO (DIRETTO E INDIRETTO) A PRIORITA' E FOCUS AREA DEL PSR 2014-2020..... 9
4. LOCALIZZAZIONE..... 9
5. RISORSE FINANZIARIE..... 9
6. SOGGETTI BENEFICIARI..... 10
7. CONDIZIONI DI AMMISSIBILITÀ..... 10
8. DICHIARAZIONI DI IMPEGNI E OBBLIGHI..... 12
9. TIPOLOGIE DEGLI INVESTIMENTI E COSTI AMMISSIBILI..... 13
9.1 Imputabilità, pertinenza, congruità e ragionevolezza..... 14
9.2 Legittimità e trasparenza della spesa..... 16
9.3 Limitazioni e spese non ammissibili..... 16
10. AMMISSIBILITÀ ED ELEGGIBILITÀ DELLE SPESE, DEI DOCUMENTI GIUSTIFICATIVI E MODALITÀ DI PAGAMENTO DELLE SPESE..... 17
11. TIPOLOGIA ED ENTITÀ DEL SOSTEGNO PUBBLICO..... 18
12. MODALITÀ E TERMINI PER LA PRESENTAZIONE DELLA DOMANDA DI SOSTEGNO E ALLEGATI..... 18
13. DOCUMENTAZIONE DA ALLEGARE ALLA DOMANDA DI SOSTEGNO..... 19
14. CRITERI DI SELEZIONE..... 22
15. ATTRIBUZIONE DEI PUNTEGGI, FORMULAZIONE E PUBBLICAZIONE DELLA GRADUATORIA..... 22
16. ISTRUTTORIA TECNICO-AMMINISTRATIVA E CONCESSIONE DEL SOSTEGNO..... 23
17. TIPOLOGIA E MODALITÀ DI EROGAZIONE DEL SOSTEGNO – PRESENTAZIONE DELLE DdP.. 26
17.1 DdP dell'anticipo..... 26
17.2 DdP dell'acconto..... 27
17.3 DdP del saldo e accertamento di regolare esecuzione delle opere..... 28
18. MODALITA' E TEMPI DI COMPILAZIONE DELLE CHECK LIST AGEA..... 29
19. RICORSI E RIESAMI..... 30
20. VARIANTI E PROROGHE, SANZIONI E REVOCHE..... 30
21. RECESSO/RINUNCIA DAGLI IMEGNI..... 31
22. VERIFICABILITÀ E CONTROLLABILITÀ DELLE MISURE (VCM)..... 31
23. NORMATIVA SUGLI AIUTI DI STATO..... 32
24. DISPOSIZIONI GENERALI..... 32
25. DISPOSIZIONI PER LE RIDUZIONI ED ESCLUSIONI PER INADEMPIENZE DEI BENEFICIARI... 33
26. RELAZIONI CON IL PUBBLICO..... 33
27. INFORMATIVA E TRATTAMENTO DATI PERSONALI..... 33

REGIONE PUGLIA

PSR PUGLIA 2014-2020

GAL Magna Grecia S.c.a r.l.
Sede Legale: Via Martiri D'Ungheria, 2 - Grottaglie (TA) 74023
Sede Operativa: Palazzo De Felice – Piazza S. Lucia S.N. – Grottaglie (TA) 74023
Tel. +39/0995667149 - mail: segreteria@galmagnagrecia.it – P.E.C. galmagnagrecia@pec.it

PREMESSA.

Con il presente documento il GAL dà attuazione agli interventi previsti nel Piano di Azione Locale del GAL Magna Grecia s.c.ar.l. per *l'AZIONE. 5 Rigenerazione di Servizi e Beni Comuni del Sistema Locale Magna Grecia - INTERVENTO 5.2: Sviluppo, miglioramento e messa in rete dei tracciati di mobilità lenta e sostenibile*.

Il presente bando definisce i criteri e le procedure di attuazione e disciplina la presentazione delle domande di sostegno e pagamento da parte dei potenziali beneficiari e il relativo procedimento. Le domande di sostegno da presentarsi in adesione al presente bando possono essere proposte unicamente nell'ambito del Piano di Azione Locale (PAL) presentato dal GAL Magna Grecia s.c.ar.l., a valere sul Programma di Sviluppo Rurale 2014-2020 della Regione Puglia e destinate all'attuazione della Strategia.

L'intervento intende valorizzare le aree di maggiore transito turistico attraverso la realizzazione di tracciati a mobilità lenta (pedonali e cicloturistici) che sostanzialmente fungeranno da "*porte di accesso"* alle aree più interne, meno frequentate e meno conosciute. L'obiettivo è quello di collegare il più possibile le aree turisticamente congestionate del territorio con quelle meno visitate al fine di riequilibrare le visite turistiche e soprattutto per offrire concrete possibilità ai turisti di esplorare ed apprezzare le aree meno note (ma ad altissimo potenziale attrattivo) del GAL Magna Grecia, in un'ottica di diversificazione dell'offerta turistica (siti culturali, naturalistici, esperienziali) e di fruizione sostenibile del territorio.

1. PRINCIPALI RIFERIMENTI NORMATIVI.

Normativa comunitaria.

- Regolamento (UE) del Parlamento Europeo e del Consiglio del 17 dicembre 2013, n. 1303 recante disposizioni comuni sul Fondo europeo di sviluppo regionale, sul Fondo sociale europeo, sul Fondo di coesione, sul Fondo europeo agricolo per lo sviluppo rurale e sul Fondo europeo per gli affari marittimi e la pesca e disposizioni generali sul Fondo europeo di sviluppo regionale, sul Fondo sociale europeo, sul Fondo di coesione e sul Fondo europeo per gli affari marittimi e la pesca, e che abroga il regolamento (CE) n. 1083/2006 del Consiglio;

- Regolamento (UE) del Parlamento Europeo e del Consiglio del 17 dicembre 2013, n. 1305 sul sostegno allo sviluppo rurale da parte del Fondo europeo agricolo per lo sviluppo rurale (FEASR) e che abroga il regolamento (CE) n. 1698/2005 del Consiglio;

- Regolamento (UE) del Parlamento Europeo e del Consiglio del 17 dicembre 2013, n. 1306 sul finanziamento, sulla gestione e sul monitoraggio della politica agricola comune e che abroga i regolamenti del Consiglio (CEE) n. 352/78, (CE) n. 165/94, (CE) n. 2799/98, (CE) n. 814/2000, (CE) n. 1290/2005 e (CE) n. 485/2008;

- Regolamento (UE) del Parlamento Europeo e del Consiglio del 17 dicembre 2013, n. 1310 che stabilisce alcune disposizioni transitorie sul sostegno allo sviluppo rurale da parte del Fondo europeo agricolo per lo sviluppo rurale (FEASR), modifica il regolamento (UE) n. 1305/2013 del Parlamento europeo e del Consiglio per quanto concerne le risorse e la loro distribuzione in relazione all'anno 2014 e modifica il regolamento (CE) n. 73/2009 del Consiglio e i regolamenti (UE) n. 1307/2013, (UE) n. 1306/2013 e (UE) n. 1308/2013 del Parlamento europeo e del Consiglio per quanto concerne la loro applicazione nell'anno 2014;

- Regolamento (UE) del Parlamento Europeo e del Consiglio del 18 dicembre 2013, n. 1407 relativo all'applicazione degli articoli 107 e 108 del Trattato sul funzionamento dell'Unione europea agli aiuti «de minimis»;

- Regolamento (UE) della Commissione del 18 dicembre 2014, n. 640 che integra il Reg. (UE) n. 1306/2013 del 17 dicembre 2013 del Parlamento Europeo e del Consiglio per quanto riguarda il Sistema Integrato di Gestione e di

Controllo (SIGC) e le condizioni per il rifiuto o la revoca di pagamenti nonché le sanzioni amministrative applicabili ai pagamenti diretti, al sostegno allo sviluppo rurale e alla condizionalità;

- Regolamento Delegato (UE) della Commissione dell' 11 marzo 2014, n. 807 che integra talune disposizioni del regolamento (UE) n. 1305/2013 del Parlamento europeo e del Consiglio sul sostegno allo sviluppo rurale da parte del Fondo europeo agricolo per lo sviluppo rurale (FEASR) e che introduce disposizioni transitorie;

- Regolamento Delegato (UE) della Commissione dell' 11 marzo 2014, n. 907 che integra il Reg. (UE) n. 1306/2013 per quanto riguarda gli organismi pagatori e altri organismi, la gestione finanziaria, la liquidazione dei conti, le cauzioni e l'uso dell'euro;

- Regolamento di esecuzione (UE) della Commissione del 17 luglio 2014, n. 808 recante modalità di applicazione del regolamento (UE) n. 1305/2013 del Parlamento europeo e del Consiglio sul sostegno allo sviluppo rurale da parte del Fondo europeo agricolo per lo sviluppo rurale (FEASR);

- Regolamento di esecuzione (UE) della Commissione del 17 luglio 2014, n. 809 recante modalità di applicazione del regolamento (UE) n. 1306/2013 del Parlamento europeo e del Consiglio per quanto riguarda il sistema integrato di gestione e di controllo, le misure di sviluppo rurale e la condizionalità;

- Regolamento (UE) della Commissione del 22/07/2014, n. 834 che stabilisce norme per l'applicazione del quadro comune di monitoraggio e valutazione della politica agricola comune;

- Regolamento di esecuzione (UE) della Commissione del 06 agosto 2014, n. 908 recante modalità di applicazione del Reg. (UE) n. 1306/2013 per quanto riguarda gli organismi pagatori e altri organismi, la gestione finanziaria, la liquidazione dei conti, le norme sui controlli, le cauzioni e la trasparenza;

- Regolamento di esecuzione (UE) della Commissione del 14 dicembre 2015, n. 2333 che modifica il Reg. (UE) n. 809/2014 recante modalità di applicazione del Reg. (UE) n. 1306/2013 per quanto riguarda il SIGC, le misure di sviluppo rurale e la condizionalità;

- Decisione della Commissione Europea del 24 novembre 2015, C(2015) 8412 che approva il Programma di Sviluppo Rurale della Puglia per il periodo di programmazione 2014-2020 ai fini della concessione di un sostegno da parte del FEASR;

- Decisioni di esecuzione della Commissione Europea C(2017) 499 del 25 gennaio 2017, C(2017) 3154 del 05 maggio 2017, C(2017) 5454 del 27 luglio 2017 e C(2017) 7387 del 31 ottobre 2017 che approvano modifiche al Programma di Sviluppo Rurale della Regione Puglia (Italia) ai fini della concessione di un sostegno da parte del Fondo europeo agricolo per lo sviluppo rurale e modificano la decisione di esecuzione C(2015)8412 della Commissione.

- **Regolamento (UE, Euratom) del Parlamento Europeo e del Consiglio del 18 luglio 2018, n. 1046**, che stabilisce le regole finanziarie applicabili al bilancio generale dell'Unione, che modifica i regolamenti (UE) n. 1296/2013, (UE) n. 1301/2013, (UE) n. 1303/2013, (UE) n. 1304/2013, (UE) n.1309/2013, (UE) n. 1316/2013, (UE) n. 223/2014, (UE) n. 283/2014 e la decisione n. 541/2014/UE e abroga il regolamento (UE, Euratom) n. 966/2012;

- **Decisione della Commissione europea C(2018) 8062** finale concernente il regime di aiuti SA.51527, notificato ai sensi degli Orientamenti dell'Unione Europea per gli aiuti di stato nei settori agricolo e forestale e nelle zone rurali 2014 – 2020.

- Orientamenti per la concessione degli aiuti di stato nei settori agricolo e forestale e nelle zone rurali 2014 – 2020 pubblicati in GUUE C 204/2014 e ss modifiche.

- **Decisione del 29 ottobre 2014, C(2014) 8021** con la quale la Commissione Europea ha approvato l'Accordo di Partenariato 2014-2020 con l'Italia e definisce le modalità di applicazione dei fondi SIE (fondi strutturali di investimento) e dei programmi di sviluppo rurale

- **Regolamento (UE, Euratom) del Parlamento Europeo e del - Consiglio del 18 luglio 2018, n. 1046,** che stabilisce le regole finanziarie applicabili al bilancio generale dell'Unione, che modifica i regolamenti (UE) n. 1296/2013, (UE) n. 1301/2013, (UE) n. 1303/2013, (UE) n. 1304/2013, (UE) n. 1309/2013, (UE) n. 1316/2013, (UE) n. 223/2014, (UE) n. 283/2014 e la decisione n.541/2014/UE e abroga il regolamento (UE, Euratom) n. 966/2012

Normativa nazionale

- **Legge nazionale del 07 agosto 1990, n. 241** "Nuove norme in materia di procedimento amministrativo e diritto di accesso ai documenti amministrativi" e s.m.i.;
- **Decreto Presidente della Repubblica del 03 giugno 1998, n. 252** "Regolamento recante norme per la semplificazione dei procedimenti relativi al rilascio delle comunicazioni e delle informazioni antimafia";
- **Decreto Presidente della Repubblica del 28 dicembre 2000, n. 445** su "Testo unico delle disposizioni legislative e regolamentari in materia di documentazione amministrativa";
- **Decreto legislativo del 30 giugno 2003, n. 196** Codice in materia di protezione dei dati personali e **Regolamento Generale (GDPR), (UE) n.2016/679**.
- **Decreto legislativo del 03 aprile 2006, n. 152** "Norme in materia ambientale" e s.m.i. (Testo Unico sull'ambiente o Codice dell'ambiente);
- **Legge Nazionale del 27 dicembre 2006, n. 296** con riferimento alla Regolarità contributiva;
- **Decreto Ministero Politiche Agricole Alimentari e Forestali dell'11 marzo 2008** "Approvazione delle linee guida per lo sviluppo del Sistema informativo agricolo nazionale";
- **Decreto legislativo del 09 aprile 2008, n. 81 e s.m.i.** in materia di tutela della salute e della sicurezza nei luoghi di lavoro;
- **Legge nazionale del 13 agosto 2010, n.136** "Piano straordinario contro le mafie, nonché delega al Governo in materia di normativa antimafia";
- **Decreto legislativo del 30 dicembre 2010, n. 235** "Modifiche ed integrazioni al D. Lgs. 7/03/2005, n. 82, recante Codice dell'amministrazione digitale, a norma dell'Art. 33 della Legge 18/06/2009, n.69";
- **Decreto del Presidente del Consiglio dei Ministri del 22 luglio 2011** "Comunicazioni con strumenti informatici tra imprese e amministrazioni pubbliche, ai sensi dell'art. 5-bis del Codice dell'amministrazione digitale, di cui al D. Lgs. 7/03/2005, n. 82 e successive modificazioni";
- **Decreto legislativo del 06 settembre 2011, n.159** "Codice delle leggi antimafia e delle misure di prevenzione, nonché nuove disposizioni in materia di documentazione antimafia, a norma degli art. 1-2 della Legge 13/08/2010, n. 136";
- **Legge nazionale del 06 novembre 2012, n.190** "Disposizioni per la prevenzione e la repressione della corruzione e dell'illegalità nella Pubblica Amministrazione";
- **Decreto legislativo del 15 novembre 2012, n.218** "Disposizioni integrative e correttive al D. Lgs. 06/09/2011, n. 159, recante codice delle leggi antimafia e delle misure di prevenzione, nonché nuove disposizioni in materia di documentazione antimafia, a norma degli art. 1 e 2, della Legge 13/08/2010, n. 136";
- **Linee guida sull'ammissibilità delle spese per lo Sviluppo Rurale 2014-2020,** emanate dal MiPAAF Direzione generale dello sviluppo rurale sulla base dell'intesa sancita in Conferenza Stato Regioni nella seduta dell'11 febbraio 2016;
- **Decreto Legislativo del 18 aprile 2016 n.50** "Codice dei contratti pubblici" e ss.mm.ii.;
- **Decreto legislativo del 30 giugno 2016, n.127** "Norme per il riordino della disciplina in materia di conferenza di servizi, in attuazione dell'articolo 2 della legge 7 agosto 2015, n. 124".

REGIONE PUGLIA

- Decreto Legislativo 22 gennaio 2004, n.42 *"Codice dei beni culturali e del paesaggio, ai sensi dell'articolo 10 della* **legge 6 luglio 2002, n.137" e ss.mm.ii.**
- Decreto Mi.P.A.A.F.T n.1867 del 18/01/2018 "Disciplina del regime di condizionalità ai sensi del Regolamento (UE) n. 1306/2013 e delle riduzioni ed esclusioni per inadempienze dei beneficiari e dei pagamenti diretti e dei programmi di sviluppo rurale."

Normativa regionale

- Deliberazione della Giunta regionale della Regione Puglia del 30 dicembre 2015, n. 2424 pubblicata sul BURP n. 3 del 19 gennaio 2016, "Programma di Sviluppo Rurale della Puglia 2014 - 2020 Approvazione definitiva e presa d'atto della Decisione della Commissione Europea del 24/11/2015, n. C(2015) 8412";
- Legge regionale del 26 ottobre 2006, n.28 e relativo Regolamento regionale n. 31 del 27 novembre 2009, su "Disciplina in materia di contrasto al lavoro non regolare";
- Determinazione dell'Autorità di Gestione PSR Puglia 2014-2020 del 13 settembre 2017, n. 178 Misura 19 – sottomisure 19.2 e 19.4 - Valutazione e Selezione delle Strategie di Sviluppo Locale (SSL) dei Gruppi di Azione Locale (GAL) - Approvazione esito della valutazione e della Graduatoria delle Strategie di Sviluppo Locale (SSL) dei Gruppi di Azione Locale (GAL) ammessi a finanziamento;
- Determinazione dell'Autorità di Gestione PSR Puglia 2014-2020 del 29 maggio 2018, n. 121 - PSR Puglia 2014-2020. Condizionalità Ex Ante: G4 (Appalti Pubblici). Adozione Check List di verifica delle procedure d 'appalto in sostituzione delle Check List della DAG n. 41/2018;
- **- Convenzione tra Regione Puglia e il GAL Magna Grecia** *sottoscritta in data 10/10/2017* a valere sulle sottomisure 19.2 e 19.4 e registrato in Bari in data 09/11/2017 al rep.n.019605.
- **Determinazione dell'Autorità di Gestione PSR Puglia 2014-2020 del 12 settembre 2018, n. 195** - Regolamento (CE) n. 1305/2013 sul sostegno allo sviluppo rurale da parte del FEASR - Programma di Sviluppo Rurale 2014-2020 – Approvazione delle "Linee Guida per l'applicazione della normativa sugli Aiuti di Stato afferente agli interventi della Misura 19.2 PSR Regione Puglia 2014/2020 – Fondo FEASR";
- **Determinazione dell'Autorità di Gestione PSR Puglia 12 ottobre 2018, n. 222** - Regolamento (CE) n. 1305/2013 sul sostegno allo sviluppo rurale da parte del FEASR - Programma di Sviluppo Rurale 2014-2020 – Approvazione delle "Condizioni di validità dei regimi di aiuto previsti dal PSR Puglia 2014-2020 soggetti all'obbligo di notifica di cui all'art. 108, par. 3 del TFUE e di ammissibilità delle operazioni soggette alle regole sugli aiuti di Stato
- Legge Regionale n.28 del 26/10/2006, e relativo **Regolamento Regionale n.31 del 27/11/2009** "Disciplina in materia di contrasto al lavoro non regolare";
- **Deliberazione della Giunta Regionale 7 ottobre 2019, n.1802** "Programma di Sviluppo Rurale 2014-2020 - Misura 19 - Sostegno allo sviluppo locale LEADER. Disciplina delle riduzioni ed esclusioni per inadempienze dei beneficiari delle misure connesse alle superfici e agli animali. Disposizioni applicative in attuazione del Reg. (UE) n. 640/2014 e del D.M. n. 497 del 17 gennaio 2019";
- **Determinazione della AdG del PSR Puglia 2014-2020 n.95 del 18 aprile 2019** avente ad oggetto "PSR Puglia 2014/2020 – Misura19-parere sulla variante proposta dal GAL MAGNA GRECIA s.c.ar.l.";
- **Determinazione della AdG del PSR Puglia 2014-2020 n.346 del 18 ottobre 2019** avente ad oggetto "PSR Puglia 2014/2020 – Misura19-parere sulla variante - interventi 1.2, 2.1, 4.3 proposta dal GAL MAGNA GRECIA s.c.ar.l.";
- **Determinazione della AdG del PSR Puglia 2014-2020 n.107 del 6 marzo 2020** avente ad oggetto "PSR Puglia 2014/2020 – Misura19-parere sulla variante proposta dal GAL MAGNA GRECIA s.c.ar.l. - interventi 1.2, 2.1".

REGIONE PUGLIA

- **Determinazione della AdG del PSR Puglia 2014-2020 n.555 del 24 settembre 2021** avente ad oggetto "PSR Puglia 2014/2020 – Misura19-parere sulla variante proposta dal GAL MAGNA GRECIA s.c.ar.l.".

Provvedimenti AGEA

- **Comunicazione AGEA del 26 marzo 2013, Prot. n.DPMU.2013.1021** Disposizioni in materia di documentazione antimafia;
- **Istruzioni Operative AGEA del 30 aprile 2015, n.25 Prot. UMU/2015/749** Oggetto: Istruzioni operative per la costituzione ed aggiornamento del Fascicolo Aziendale, nonché definizione di talune modalità di controllo previste dal SIGC di competenza dell'OP AGEA.
- **Determinazione dell'Autorità di Gestione PSR Puglia 2014-2020 del 12 settembre 2018, n.195** - Regolamento (CE) n. 1305/2013 sul sostegno allo sviluppo rurale da parte del FEASR - Programma di Sviluppo Rurale 2014-2020 – Approvazione delle "Linee Guida per l'applicazione della normativa sugli Aiuti di Stato afferente agli interventi della Misura 19.2 PSR Regione Puglia 2014/2020 – Fondo FEASR";
- **Determinazione dell'Autorità di Gestione PSR Puglia 12 ottobre 2018, n.222** - Regolamento (CE) n. 1305/2013 sul sostegno allo sviluppo rurale da parte del FEASR - Programma di Sviluppo Rurale 2014-2020 – Approvazione delle "Condizioni di validità dei regimi di aiuto previsti dal PSR Puglia 2014-2020 soggetti all'obbligo di notifica di cui all'art. 108, par. 3 del TFUE e di ammissibilità delle operazioni soggette alle regole sugli aiuti di Stato";
- **Istruzioni Operative n. 39 del 26 settembre 2017, Prot. n. orpum.72787 del 26/09/2017** Disposizioni in materia di procedura per la gestione della garanzia necessaria a garantire il pagamento dell'aiuto o del premio a favore del beneficiario che ha ottenuto una concessione a seguito di presentazione di una domanda di sostegno.

Provvedimenti GAL.

- **Delibera del Consiglio di Amministrazione del GAL Magna Grecia s.c.ar.l.** *n.40 del 13 luglio 2021* con cui si è provveduto ad approvare il presente Avviso Pubblico, corredato della relativa modulistica.
- ***Regolamento interno del GAL*** approvato dall'Assemblea dei Soci in data 20/02/2018.

2. PRINCIPALI DEFINIZIONI.

Autorità di Gestione (AdG): rappresenta il soggetto responsabile dell'efficace, efficiente e corretta gestione e attuazione del programma.

Beneficiario: un organismo pubblico o privato e, solo ai fini del regolamento FEASR, una persona fisica, responsabile dell'avvio e dell'attuazione delle operazioni.

Check-list appalti: Check list di Autovalutazione delle procedure d'appalto, da compilare da parte dei potenziali beneficiari degli aiuti, nella fase di presentazione della DdS "Check list di Autovalutazione pre aggiudicazione gara" e nella fase di presentazione della DdS e/o della DdP "Check list di Autovalutazione post aggiudicazione gara";

Codice Unico di Identificazione Aziendale (CUAA): codice fiscale dell'Ente da indicare in ogni comunicazione o domanda.

Comitato di Sorveglianza del PSR Puglia 2014-2020: istituito con D.G.R. n.3 del 21 gennaio 2016, svolge le funzioni di cui all'art. 49 dello stesso Reg. (UE) n. 1303/2013 e all'art. 74 del Reg. UE n. 1305/2013 e quelli previsti dal regolamento interno, al fine di garantire l'effettiva attuazione del PSR Puglia 2014 - 2020.

Conto corrente dedicato: conto corrente bancario o postale intestato al soggetto beneficiario sul quale dovranno transitare tutte le risorse finanziarie necessarie per la completa realizzazione dell'investimento.

Domanda di Sostegno (**DdS**): domanda di partecipazione ad un determinato regime di sostegno.
Domanda di Pagamento (**DdP**): la domanda presentata dal beneficiario, in seguito alla concessione del sostegno, per l'erogazione dello stesso nelle forme consentito (anticipazione, acconto per stato di avanzamento lavori – SAL – e saldo).
Fascicolo aziendale cartaceo e informatico: il fascicolo aziendale, modello cartaceo ed elettronico (DPR 503/99, art. 9 co 1) riepilogativo dei dati aziendali, istituito nell'ambito dell'anagrafe delle aziende (D. Lgs. 173/98, art. 14 c. 3). Esso comprende tutta la documentazione probante le informazioni relative alla consistenza aziendale dell'impresa ed è allineato al fascicolo aziendale informatico. Le informazioni relative ai dati aziendali, compresi quelli relativi alle consistenze aziendali e al titolo di conduzione, risultanti dal fascicolo aziendale, costituiscono altresì la base di riferimento e di calcolo valida ai fini dei procedimenti istruttori in tutti i rapporti con la pubblica amministrazione centrale o locale in materia agroalimentare, forestale e della pesca, fatta comunque salva la facoltà di verifica e controllo dell'amministrazione stessa (DPR 503/99, art.10 comma 5).
FEASR: Fondo Europeo Agricolo per lo Sviluppo Rurale istituito dal Reg.(UE)1305/2013.
Focus Area (FA): le priorità sono articolate in Focus Area che costituiscono obiettivi specifici.
Gruppi di Azione Locale (GAL): raggruppamenti di soggetti pubblici e privati, rappresentativi dei diversi contesti socio-economici, operanti su specifiche aree omogenee come definite dalla scheda di Misura 19 del PSR Puglia 2014-2020.
Impegni, Criteri ed Obblighi (**ICO**): elementi connessi all'ammissibilità al sostegno delle sottomisure/operazioni, a cui i beneficiari devono attenersi a partire dall'adesione all'avviso e fino alla conclusione del periodo di impegno. Tali ICO ai fini del VCM (Valutazione Controllabilità Misure - art.62 Reg. UE n.1305/2013) vengono scomposti in singoli Elementi di Controllo (EC). Gli EC vengono dettagliati in funzione della tempistica del controllo, della tipologia di controllo, delle fonti da utilizzare e delle modalità operative specifiche di esecuzione dei controlli (cosiddetti passi del controllo).
Obiettivo Tematico (OT): linee strategiche di intervento. Sono 11 Obiettivi supportati dai Fondi SIE per contribuire alla Strategia Europa 2020 e sono elencati all'art.9 del Regolamento 1303/2013; corrispondono, in linea di massima, agli Assi prioritari in cui sono articolati i Programmi operativi. Al singolo Obiettivo tematico sono riconducibili le diverse priorità di investimento proprie dei Fondi, elencate nei regolamenti specifici
Organismo Pagatore (**OP**): i servizi e gli organismi di cui all'articolo 7, del regolamento (CE) n.1306/2013, ed in tale fattispecie AGEA.
Piano di Azione Locale (PAL): documento attraverso il quale il GAL traduce gli obiettivi in azioni concrete.
Priorità: gli obiettivi della politica di sviluppo rurale che contribuiscono alla realizzazione della Strategia Europa 2020 per una crescita intelligente, sostenibile e inclusiva, perseguiti tramite sei priorità dell'Unione in materia di sviluppo rurale di cui all'art. 5 Reg. (UE) n.1305/2013 e all'art.6 del Reg. (UE) n.508/2014che, a loro volta, esplicitano i pertinenti obiettivi tematici del quadro comune (QSC) di cui all'art. 10 del Reg.(UE) n.1303/2013.
Periodo di impegno: periodo di vigenza degli impegni assunti che viene determinato nell'ambito della Sottomisura.
SIAN: sistema informativo unificato dei servizi del comparto agricolo, agroalimentare e forestale messo adisposizione dal Ministero delle Politiche Agricole Alimentari e Forestali e dall'Agea, tramite il quale vengono gestite le domande di sostegno e pagamento relative agli interventi attuati a valere sul PSR per la Puglia 2014-2020.
Strategia di Sviluppo Locale (SSL): insieme coerente di operazioni rispondenti a obiettivi e bisogni locali che si attua tramite la realizzazione di azioni relative agli ambiti tematici individuati fra quelli indicati nella scheda di Misura 19 del

PSR Puglia 2014-2020. La strategia di sviluppo locale è concepita ed eseguita da un Gruppo di Azione Locale (GAL) e deve essere innovativa, integrata e multisettoriale.

Verificabilità e Controllabilità delle Misure (**VCM**): sistema informatico reso disponibile dalla Rete Rurale Nazionale, allo scopo di assicurare uniformità nell'esecuzione delle verifiche e valutare congiuntamente le modalità di esecuzione dei controlli e di corretta compilazione delle apposite *check list*.

3. OBIETTIVI DELL'INTERVENTO E FINALITÀ DELL'AVVISO E CONTRIBUTO (DIRETTO E INDIRETTO) A PRIORITA' E FOCUS AREA DEL PSR 2014-2020.

L'analisi del contesto territoriale ha evidenziato la presenza di una vasta rete di percorsi rurali presenti nell'area del GAL Magna Grecia, contornati dalle principali ricchezze naturalistiche e storico-architettoniche del territorio. Il principale problema è spesso quello di collegare funzionalmente e logisticamente tali percorsi ai luoghi di transito dei turisti, spesso concentrati nelle aree balneari, con relativi problemi di superamento della capacità di carico delle zone costiere. L'intervento intende quindi valorizzare le aree di maggiore transito turistico attraverso la realizzazioni di tracciati a mobilità lenta (pedonali e cicloturistici) che sostanzialmente fungeranno da "*porte di accesso"* alle aree più interne, meno frequentate e meno conosciute. L'obiettivo è quello di collegare il più possibile le aree turisticamente congestionate del territorio con quelle meno visitate al fine di riequilibrare le visite turistiche e soprattutto per offrire concrete possibilità ai turisti di esplorare ed apprezzare le aree meno note (ma ad altissimo potenziale attrattivo) del GAL Magna Grecia, in un'ottica di diversificazione dell'offerta turistica (siti culturali, naturalistici, esperienziali) e di fruizione sostenibile del territorio.

L'intervento risponde specificatamente al Fabbisogno della Strategia del Piano di Azione Locale del GAL Magna Grecia: *F1 Necessità di creare occupazione giovanile*.

Inoltre contribuisce in modo diretto a soddisfare la Priorità 1 del PSR 2014-2020 rispondendo alla Focus Area (FA) 6B e in modo indiretto a soddisfare la Priorità 2 del PSR 2014-2020 rispondendo alla Focus Area (FA) 2A:

Priorità	*Codice FA*	*Focus*	*Contributo*
P1 – promuovere il trasferimento di conoscenze e l'innovazione nel settore agricolo	6B	Stimolare l'innovazione, la cooperazione e lo sviluppo della base di conoscenze nelle zone rurali	Diretto
P6 –adoperarsi per l'inclusione sociale, la riduzione della povertà e lo sviluppo economico nelle zone rurali.	6A	Favorirre la diversificazione, la creazione e lo sviluppo economico delle aree rurali	Indiretto

4. LOCALIZZAZIONE.

Il bando prevede la realizzazione di interventi da localizzare all'interno dei territori dei dodici comuni afferenti l'ambito del GAL Magna Grecia ed ovvero ***Carosino, Crispiano, Faggiano, Grottaglie, Leporano, Monteiasi, Montemesola, Monteparano, Pulsano, Roccaforzata, San Giorgio Jonico, Statte.***

5. RISORSE FINANZIARIE.

L'importo pubblico complessivo attribuito al presente Bando è pari a €150.000,00 (centocinquantamilaeuro,00), con un'aliquota di sostegno del 100%.

6. SOGGETTI BENEFICIARI.

Sono beneficiari gli enti pubblici singoli o associati, associazioni di diritto pubblico e di diritto privato senza scopo di lucro in forma singola o associata. Nel caso di enti in raggruppamento, l'ente singolo potrà partecipare come soggetto partner, ovvero partner ricoprendo il ruolo di soggetto capofila.

7. CONDIZIONI DI AMMISSIBILITÀ.

Gli interventi di cui al presente Bando devono:

- ricadere nel territorio dei Comuni indicati al paragrafo 5;
- essere coerenti con i piani urbanistici dei Comuni e con le leggi e regolamenti regionali e nazionali.

Inoltre:

- i fabbricati oggetto di intervento devono essere di proprietà e nella piena disponibilità del richiedente nelle forme previste dalla legge, specificando che saranno ammessi a finanziamento solo immobili di proprietà pubblica;
- gli interventi dovranno prevedere un piano di gestione dettagliato della durata di 5 anni successivi alla data di erogazione della domanda di saldo;
- gli interventi devono essere compatibili con la normativa vigente in campo ambientale (ivi compresa la Valutazione di Incidenza qualora prevista), paesaggistico, forestale e urbanistico territoriale e la loro realizzazione è comunque subordinata all'acquisizione, da parte del beneficiario, di tutte le autorizzazioni di legge previste;
- il sostegno riguarda infrastrutture su "piccola scala" ai sensi dell'Art.20 comma 2 del Reg. (UE) n.1305/2013, specificando che per infrastrutture su "piccola scala" si intende un bene immobile costituito da opere, impianti e installazioni permanenti, per il quale sono previsti investimenti ricadenti nell'articolo 45 del regolamento (UE) n.1305/2013 non superiori a 500.000,00 euro, riferiti alla spesa ammissibile indicata nella domanda di partecipazione al bando;
- gli investimenti di cui al presente intervento sono sovvenzionabili se realizzati sulla base di piani di sviluppo dei comuni e dei villaggi situati nelle zone rurali e dei servizi comunali di base, ove tali piani esistano, e sono conformi alle pertinenti strategie di sviluppo locale ai sensi dell'Art.20 comma 3;
- gli interventi devono essere realizzati nelle aree eleggibili FEASR (ai sensi dell'allegato D della determina n.3 del 16/01/2017).

Inoltre:

- gli interventi edili saranno eseguiti su immobili in proprietà o nella piena disponibilità del richiedente, specificando che saranno ammessi a finanziamento solo immobili di proprietà pubblica;
- raggiungere il punteggio minimo di 30 punti come stabilito dai criteri di selezione, di cui al paragrafo 15 del presente Avviso.
- non si potrà presentare più di una domanda a valere sul presente bando.
- In caso di intervento presentato da soggetto pubblico aggregato, gli enti afferenti allo stesso dovranno sottoscrivere apposita ***Convenzione secondo il modello in allegato alla presente***, da presentare in sede di DdS, mediante la quale si stabiliscono i reciproci impegni e compiti.

Infine, il beneficiario in quanto ***soggetto privato*** deve rispettare le seguenti condizioni di ammissibilità di carattere generale contenute nella *DAG n.246 del 06/11/2018 "Approvazione delle Linee guida sugli aspetti gestionali degli interventi a bando"*:

- non aver subito condanne con sentenza passata in giudicato per delitti, consumati o tentati, o per reati contro la Pubblica Amministrazione o per ogni altro delitto da cui derivi, quale pena accessoria, l'incapacità di contrattare con la Pubblica Amministrazione, o in materia di salute e sicurezza sul lavoro, di cui al D.Lgs. n. 81/2008, o per reati di frode o sofisticazione di prodotti alimentari di cui al Titolo VI capo II e Titolo VIII capo II del Codice penale e di cui agli artt. 5, 6 e 12 della Legge n. 283/1962 (nei casi pertinenti);
- in caso di associazioni, non aver subito sanzione interdittiva a contrarre con la Pubblica Amministrazione, di cui all'articolo 9, comma 2, lettera d) D.Lgs. n.231/01;
- presentare regolarità contributiva e non sia destinatario di provvedimento di esclusione da qualsiasi concessione ai sensi dell'art. 2 comma 2 Regolamento regionale n.31 del 2009.
- Dichiarazione sostitutiva di atto notorio a firma del Legale Rappresentante con cui si attesta che il progetto oggetto della presente domanda di sostegno NON riguardi itinerari già finanziati, anche per quanto attiene interventi di manutenzione straordinaria, nelle precedenti programmazioni o con altri fondi pubblici.

Il beneficiario in quanto ***soggetto privato e/o pubblico*** deve altresì rispettare le seguenti condizioni di ammissibilità di carattere generale:

- non essere stato, negli ultimi 2 anni, oggetto di revoca e recupero di benefici precedentemente concessi nell'ambito della stessa Tipologia d'intervento del PSR 2014-2020, ovvero della corrispondente Misura del PSR 2007-2013;
- non essere destinatario di un vigente provvedimento di sospensione del finanziamento nell'ambito della stessa Tipologia d'intervento del PSR 2014-2020, ovvero della corrispondente Misura del PSR 2007-2013;
- non essere stato oggetto, nell'anno precedente, o nell'anno civile in corso, di provvedimenti di recupero delle somme liquidate, a mezzo escussione delle polizze fideiussorie nell'ambito della stessa Tipologia d'intervento del PSR 2014-2020, ovvero della corrispondente Misura del PSR 2007-2013;
- aver provveduto al pagamento delle sanzioni comminate e/o della restituzione dei finanziamenti liquidati sulla base di provvedimenti provinciali e/o regionali adottati per cause imputabili al beneficiario nell'ambito del PSR 2014-2020 e/o PSR 2007-2013;
- non aver richiesto un contributo a valere su qualsiasi "*fonte di aiuto*" per la medesima iniziativa.

Il mancato rispetto anche solo di una delle condizioni innanzi indicate comporta l'inammissibilità della Domanda di Sostegno.

Tutte le condizioni di ammissibilità devono essere verificate in fase di istruttoria tecnico-amministrativa e, pertanto, prima del provvedimento di concessione del sostegno.

Ai fini dell'ammissibilità la DdS presentata dovrà essere corredata di tutta la documentazione prevista al successivo par. 14, ferma restando l'applicabilità dell'istituto del soccorso istruttorio ex art 6 comma 1 lettera b) della legge 241/90 per la sanatoria di elementi e/o dichiarazioni essenziali mancanti o irregolari, purché l'istante da un lato sia in effettivo possesso, entro il termine ultimo di presentazione della DdS, dei requisiti richiesti per l'ammissibilità della DdS e, dall'altro, ottemperi alle richieste di integrazione del GAL entro e non oltre il termine perentorio fissato in 10 giorni dalla data di ricezione del relativo preavviso di rigetto di cui al successivo par.17.

In merito al rispetto dei requisiti di innovatività riferita alla realizzazione di segnaletica ecosostenibile ed innovativa per la fruizione dei percorsi ciclabili e pedonali, la cui verifica, documentata su apposito verbale della commissione, si specifica in ultimo che tale requisito consiste nella fruizione in forma digitale del nuovo percorso attraverso la predisposizione di un QR-code, da apporre sui cartelli sinottici e direzionali, contenete le informazioni e la descrizione del tragitto e le sue modalità di percorrenza tramite apposita app già disponibile sul sito Greenroad.it.

8. DICHIARAZIONI DI IMPEGNI E OBBLIGHI.

I soggetti richiedenti, al momento della sottoscrizione della DdS, devono assumere l'impegno di rispettare, in caso di ammissione a finanziamento, le seguenti condizioni:

- aprire e/o aggiornare prima della redazione del Progetto e della presentazione della DdS, il Fascicolo Aziendale ai sensi della normativa dell'OP AGEA;
- rispettare le norme sulla sicurezza sui luoghi di lavoro ai sensi del D.Lgs. n.81/2008 e s.m.i.;
- rispettare la Legge Regionale n.28/2006 "Disciplina in materia di contrasto al lavoro non regolare" e del Regolamento regionale attuativo n.31 del 27/11/2009;
- osservare i termini previsti dai provvedimenti di concessione e dagli atti a essi conseguenti;
- osservare le modalità di esecuzione degli investimenti previste dal provvedimento di concessione e da eventuali atti correlati, nonché nel rispetto della normativa urbanistica, ambientale, paesaggistica vigente e dei vincoli di altra natura eventualmente esistenti;
- mantenere i requisiti di ammissibilità di cui al precedente paragrafo per tutta la durata della concessione;
- a custodire in sicurezza i documenti giustificativi di spesa dell'operazione ammessa a cofinanziamento, al fine di permettere in qualsiasi momento le verifiche in capo ai competenti organismi. Tale custodia dovrà essere assicurata almeno fino a cinque anni dalla data di erogazione del saldo;
- a rispettare gli obblighi in materia di informazione e pubblicità, anche in riferimento all'utilizzo del logo dell'Unione europea, specificando il Fondo di finanziamento, la Misura/Sottomisura, secondo quanto previsto dalla vigente normativa europea;
- mantenere la destinazione d'uso dei beni oggetto di sostegno per almeno cinque anni a partire dalla data di erogazione del saldo. Per mantenimento della destinazione d'uso dei beni oggetto di sostegno si intende l'obbligo da parte del beneficiario del sostegno a non distogliere gli stessi dall'uso previsto. In caso di trasferimento della gestione dell'azienda, al fine di evitare la restituzione delle somme già percepite, il beneficiario deve rispettare quanto previsto al successivo art.22;

Inoltre, il richiedente ha l'obbligo di:

- fornire una Dichiarazione sostitutiva di atto notorio a firma del Legale Rappresentante con cui si attesta che il progetto oggetto della presente domanda di sostegno NON riguardi itinerari già finanziati, anche per quanto attiene interventi di manutenzione straordinaria, nelle precedenti programmazioni o con altri fondi pubblici.
- indicare, prima dell'avvio degli interventi ammessi ai benefici o della presentazione della prima DdP, un capitolo di bilancio dedicato per i beneficiari pubblici e un conto corrente dedicato per i beneficiari privati.. Su tale conto dovranno transitare tutte le risorse finanziarie necessarie per la completa realizzazione dell'investimento;
- osservare le modalità di rendicontazione delle spese relative agli investimenti ammissibili a secondo quanto previsto dal provvedimento di concessione e da eventuali atti correlati;
  per la realizzazione degli interventi di cui alla DdS non aver ottenuto altri contributi pubblici e impegnarsi, in caso di ammissione a finanziamento, a non richiedere altri contributi pubblici per gli interventi oggetto di benefici".

In seguito all'adozione del provvedimento di concessione del sostegno e di eventuali altri atti a esso collegati, si procederà alla verifica dei suddetti impegni e obblighi nel corso dei controlli amministrativi e in loco delle domande di

pagamento, come previsto dal Reg.(UE) n.809/2014. In caso di inadempienza, saranno applicate delle sanzioni che possono comportare una riduzione graduale dell'aiuto o l'esclusione e la decadenza dello stesso. Il regime sanzionatorio che disciplina le tipologie di sanzioni correlate alle inadempienze è definito dalla DGR n. 1802 del 07/10/2019 "*Programma di Sviluppo Rurale 2014-2020 - Misura 19 - Sostegno allo sviluppo locale LEADER. Disciplina delle riduzioni ed esclusioni per inadempienze dei beneficiari delle misure connesse alle superfici e agli animali. Disposizioni applicative in attuazione del Reg. (UE) n. 640/2014 e del D.M. n. 497 del 17 gennaio 2019.*"
Il beneficiario, altresì, è tenuto:

- a comunicare al GAL eventuali variazioni del programma di investimenti approvato in conformità al successivo art.21;
- a comunicare al GAL un indirizzo di posta elettronica certificata (PEC) al momento della presentazione della DdS;
- a mantenere le condizioni che hanno prodotto punteggio in graduatoria;
- a consentire e agevolare i controlli e le ispezioni disposte dagli organismi deputati alla verifica e al controllo ed inoltre a fornire ogni opportuna informazione, mettendo a disposizione il personale, la documentazione tecnica e contabile, la strumentazione e quanto necessario.

Nel provvedimento di concessione del sostegno e in eventuali altri atti ad esso collegati, potranno essere individuati ulteriori impegni a carico dei beneficiari, ove previsti da successive normative comunitarie, nazionali e regionali.

9. TIPOLOGIE DEGLI INVESTIMENTI E COSTI AMMISSIBILI.

I costi eleggibili, conformemente con quanto previsto nell'Art.45 del Reg. (UE) n.1305/2013, sono i seguenti:

a) creazione, miglioramento e rinnovo di percorsi ciclabili e pedonali ad uso turistico e integrazione con i tracciati esistenti;
b) segnaletica ecosostenibile per la fruizione dei percorsi ciclabili e pedonali e connessioni con i punti di informazione turistica;
c) piccole opere di manutenzione straordinaria sui tracciati per emergenze storico culturali, architettoniche e naturalistiche;
d) interventi per garantire l'accessibilità e fruibilità ad utenti con esigenze complesse e differenziate come rampe di accesso per disabili, attrezzature per i non vedenti e non udenti, ecc.;
e) spese generali come definite nel PSR Puglia 2014/2020, nella misura massima del 12%;
f) IVA nel rispetto di quanto disposto.0 dal Reg.(UE) n.1303/2013 (art.69 comma 3).

I costi eleggibili precedentemente riportati alle lettere a), b), c) e d) sono riconducibili alle definizioni di cui al punto 635, lett a) degli *"Orientamenti dell'Unione Europea per gli aiuti di Stato nei settori agricolo e forestale e nelle zone rurali 2014-2020"* del 01/07/2014. Sono quindi da intendersi come lavori per la sistemazione di tracciati e di piccole aree a queste connesse e la fornitura e posa in opera di elementi di arredo come al capitolato tecnico (in allegato al presente bando) redatto per la realizzazione dell'insieme degli stessi elementi di arredo progettate e eseguite mediante il progetto denominato Green Road e ciò per garantire l'integrazione e la uniformità della realizzazione delle nuove opere nel contesto, già realizzato e diffuso sul territorio, della Green Road.

In ultimo si specifica che la realizzazione conforme al capitolato tecnico degli elementi di arredo della Green Road costituisce requisito di ecosostenibilità ed innovazione come alla condizione "segnaletica ecosostenibile ed innovativa per la fruizione dei percorsi ciclabili e pedonali" (valore=0,3-punteggio attribuito=9) di cui alla tabella sui *CRITERI DI SELEZIONE al paragrafo 15* del presente bando.

Si specifica che tutti i riferimenti quali loghi apposti sugli elementi di arredo, cartellonistica e/o insegne devono ricondurre al logo del GAL Magna Grecia s.c.ar.l. e che i nuovi interventi dovranno riguardare itinerari differenti da quelli già finanziati nella precedente programmazione, anche per gli interventi di manutenzione straordinaria.

L'eleggibilità delle spese di cui sopra decorre dalla data di presentazione della DdS.

Tutte le spese sostenute dovranno essere attestate da idonei documenti giustificativi di spesa e mezzi di pagamento tracciabili. Nel caso in cui, a consuntivo, il totale delle spese ammissibili sostenute risulti inferiore al contributo concesso, la misura del contributo verrà ridotta in misura proporzionale.

Si precisa che la natura e la quantità del bene devono essere sempre specificate nel documento di spesa e, in funzione della tipologia del bene, deve essere indicato il numero seriale o di matricola.

Nel caso di cessione della gestione a terzi il beneficiario dovrà garantire il mantenimento della destinazione d'uso per cui è stato concesso il finanziamento e selezionare l'eventuale gestore privato con selezione pubblica nel rispetto delle norme comunitarie e nazionali sugli appalti di servizi applicabili.

In sede di determinazione dell'ammissibilità della spesa sarà valutata la compatibilità del progetto presentato con gli obiettivi dell'Operazione e con le tipologie di intervento previste nel presente avviso.

Le spese generali (come onorari di architetti, ingegneri e consulenti, studi di fattibilità, acquisizione di brevetti e licenze) sono ammissibili, nella misura massima del 12% della spesa ammessa a finanziamento, solo se collegate alle suddette voci di spesa a norma dell'art.45 par.2 lett.C) del Reg.UE n.1305/2013. Nell'ambito delle spese generali rientrano anche le spese bancarie (quali spese di tenuta conto e commissioni), parcelle notarili, spese per consulenza tecnica e finanziaria, spese sostenute per la garanzia fideiussoria, spesa per la tenuta di conto corrente purché trattasi di c/c appositamente aperto e dedicato all'operazione.

In sede di accertamento dello stato finale dei lavori, l'importo massimo delle spese generali sostenute è ricondotto alla percentuale indicata in base alla spesa effettivamente sostenuta e ritenuta ammissibile. Per quanto non specificatamente indicato nel presente articolo, in merito all'ammissibilità e ai metodi di rendicontazione delle spese, si rimanda a quanto previsto nelle Linee guida sull'ammissibilità delle spese relative allo Sviluppo Rurale 2014 – 2020 e s.m.i. emanate dal MiPaaf sulla base dell'intesa sancita in Conferenza Stato Regioni nella seduta dell'11 febbraio 2016 e nel provvedimento di concessione del sostegno.

9.1 - IMPUTABILITÀ, PERTINENZA, CONGRUITÀ E RAGIONEVOLEZZA.

Nell'ambito delle suddette tipologie di investimenti, le singole voci di spesa per risultare ammissibili dovranno:

- essere imputabili ad un'operazione finanziata, ossia vi deve essere una diretta relazione tra le spese sostenute, le operazioni svolte e gli obiettivi al cui raggiungimento l'intervento concorre;
- essere pertinenti rispetto all'azione ammissibile e risultare conseguenza diretta dell'azione stessa;
- essere congrua rispetto all'azione ammessa e comportare costi commisurati alla dimensione del progetto;
- essere necessaria per l'attuazione dell'azione o dell'intervento oggetto della sovvenzione.

Per i beneficiari pubblici, tutte le acquisizioni di servizi, forniture e lavori dovranno essere realizzate nel rispetto delle norme previste dal D.Lgs. 18 aprile 2016 n.50 e s.m.i..

Per i beneficiari privati, si utilizzerà il metodo del confronto di tre preventivi di spesa confrontabili, debitamente datati e firmati, forniti da almeno tre ditte concorrenti con relazione giustificativa della scelta operata sui preventivi redatta e sottoscritta da tecnico abilitato e dal richiedente i benefici, attraverso le nuove funzionalità del sistema Sian.

Per l'esecuzione di opere edili e affini, i prezzi unitari elencati nel computo metrico estimativo dovranno fare riferimento al *"Listino prezzi delle Opere Pubbliche della Regione Puglia in vigore alla data di presentazione della DdS"*.

Gli acquisti di beni e servizi vanno effettuati sul Mercato Elettronico della Pubblica Amministrazione.

L'acquisto di beni e servizi di importo pari o superiore a 5.000 euro e al di sotto della soglia di rilievo comunitario (ai sensi dell'art.35 del codice degli appalti) deve essere svolto tramite Mercato Elettronico della Pubblica Amministrazione (ai sensi dell'art. 1 comma 450 della legge 27 dicembre 2006, n. 296, così come modificata dall'art. 1, comma 130 della legge di Bilancio del 30 dicembre 2018, n. 145, nonché dell'art. 36 comma 6 del D.Lgs 50/2016 e ss.mm.ii.).

Solo nel caso in cui il MEPA non offra la merceologia interessata, la stazione appaltante potrà ricorrere al mercato libero, fermo restando il rispetto delle procedure di gara di cui all'art. 36 del D.Lgs 50/2016 e ss.mm.ii." In tal caso, al fine di valutare la ragionevolezza dei costi, in sede di presentazione della domanda di sostegno, si deve far ricorso ad uno dei seguenti metodi, adottato singolarmente o in maniera mista laddove l'adozione di un solo metodo non garantisca un'adeguata valutazione:

- confronto tra preventivi;
- adozione di un listino dei prezzi di mercato;
- valutazione tecnica indipendente sui costi.

Gli interventi proposti dovranno essere preventivati attraverso una procedura di selezione basata sul confronto di almeno 3 (tre) preventivi di spesa confrontabili, emessi da fornitori diversi e in concorrenza, riportanti nei dettagli analiticamente l'oggetto della fornitura, e procedere quindi alla scelta di quello che, per parametri tecnico-economici e per costi/benefici, risulti il più idoneo.

A tale scopo, è necessario fornire una breve relazione tecnico/economica illustrante la motivazione della scelta del preventivo ritenuto valido, a firma congiunta del beneficiario e del tecnico incaricato. Tale relazione non è necessaria se la scelta del preventivo risulta essere quella con il prezzo più basso.

Nel caso di utilizzo del metodo dei 3 preventivi, le offerte devono essere:

- indipendenti (fornite da tre fornitori differenti);
- comparabili;
- competitive rispetto ai prezzi di mercato (gli importi devono riflettere i prezzi praticati effettivamente sul mercato e non i prezzi di catalogo).

In nessun caso è consentita la revisione prezzi con riferimento agli importi unitari o complessivi proposti e successivamente approvati.

Per i beni e le attrezzature afferenti a impianti o processi innovativi e per i quali non sia possibile reperire tre differenti offerte comparabili tra loro, è necessario presentare una relazione tecnica illustrativa della scelta del bene e dei motivi di unicità del preventivo proposto. Stessa procedura deve essere adottata per la realizzazione di opere e/o per l'acquisizione di servizi non compresi in prezziari.

Nel caso di opere edili, il computo metrico estimativo redatto in funzione dei costi unitari del *precitato "Listino Prezzi delle Opere Pubbliche della Regione Puglia"*, può comprendere anche la voce relativa agli imprevisti, la cui percentuale è definita dall'AdG del PSR Puglia 2014/2020 nella misura massima del 3% del costo complessivo ammissibile per le suddette opere.

Analogamente si dovrà procedere per quanto riguarda le spese afferenti agli onorari dei consulenti tecnici. In merito alla procedura di selezione dei consulenti tecnici si precisa che è necessario che nelle offerte vengano dettagliate le prestazioni professionali necessarie a partire dalla redazione del progetto e sino alla realizzazione dello stesso.

A tale scopo, è necessario fornire una breve relazione tecnico/economica illustrante la motivazione della scelta del preventivo ritenuto valido, a firma del richiedente.
I richiedenti il sostegno devono eseguire le procedure di selezione dei consulenti tecnici preliminarmente al conferimento dell'incarico.

9.2 - LEGITTIMITÀ E TRASPARENZA DELLA SPESA.

Ai fini della legittimità e della corretta contabilizzazione delle spese, sono ammissibili i costi effettivamente sostenuti dal beneficiario che siano identificabili e verificabili nell'ambito dei controlli amministrativi e in loco previsti dalla regolamentazione comunitaria.
Una spesa, per essere considerata ammissibile, oltre ad essere riferita ad operazioni individuate sulla base dei Criteri di Selezione della Sottomisura/Operazione, deve essere eseguita nel rispetto della normativa comunitaria e nazionale applicabile all'operazione considerata. In conformità all'art.66 del Reg.(UE) n.1305/2013, è necessario che i beneficiari del contributo "*adoperino un sistema contabile distinto o un apposito codice contabile per tutte le transazioni relative all'intervento*" secondo le disposizioni in materia impartite dall'AdG.
Le spese ammissibili a contributo sono quelle effettivamente ed integralmente sostenute dal beneficiario finale e devono corrispondere a "*pagamenti effettuati*", comprovati da fatture e, ove ciò non sia possibile, da documenti contabili aventi forza probante equivalente.
Per documento contabile avente forza probante equivalente si intende, nei casi in cui le norme fiscali contabili non rendano pertinente l'emissione di fattura, ogni documento comprovante che la scrittura contabile rifletta fedelmente la realtà, in conformità alla normativa vigente in materia di contabilità.

9.3 - LIMITAZIONI E SPESE NON AMMISSIBILI.

In generale non sono ammissibili al sostegno, di cui alla presente Operazione, le spese che non rientrano nelle categorie previste nel presente Avviso pubblico, le spese relative a lavori o attività iniziate prima della data di presentazione della DdS, le spese sostenute oltre il termine previsto per la rendicontazione o quietanzate successivamente alla scadenza dei termini previsti per la rendicontazione. Non sono ammissibili tutte le spese che non hanno attinenza o che hanno una funzionalità solo indiretta al Progetto e/o riconducibili a normali attività di funzionamento dei beneficiari.
In generale non sono ammissibili al sostegno di cui al presente intervento:

- gli investimenti di mera sostituzione ovvero il semplice cambiamento di un bene strumentale (attrezzatura, impianto) obsoleto con uno nuovo di analoga tecnologia costruttiva e funzionale;
- l'acquisto di beni e di materiale usato;
- gli interventi realizzati e/o i beni e servizi acquistati in data antecedente alla presentazione della DdS;
- i beni non durevoli, quali ad esempio i materiali di consumo a ciclo breve che non possono rispettare quanto stabilito all'art.71 del Reg. (UE) n.1303/2013 (beni con durata inferiore a 5 anni a partire dal pagamento finale al beneficiario, corrispondente alla data di erogazione del saldo).

In base all'art. 69, comma 3, del Reg. (UE) n.1303/2013, si ricorda che non sono ammissibili a contributo dei Fondi SIE, i seguenti costi:

- interessi passivi, ad eccezione di quelli relativi a sovvenzioni concesse sotto forma di abbuono d'interessi o di un bonifico sulla commissione di garanzia;
- per quanto concerne l'acquisto di terreni non edificati e di terreni edificati si richiama quanto di cui all'art.3.6 "acquisto di terreni" delle *"Linee guida sull'ammissibilità delle spese relative allo sviluppo rurale 2014-2020"*

specifica: "L'art.69, comma 3, punto b) del Reg. (CE) n.1303/2013 dispone che l'acquisto dei terreni non edificati e di terreni edificati è ammissibile al contributo del FEASR nei limiti del "10% del totale delle spese ammissibili relative alla operazione considerata. In casi eccezionali e debitamente giustificati può essere fissata una percentuale più elevata per operazioni di tutela dell'ambiente." Lo stesso concetto è riportato anche nell'art. 4 del Reg. delegato (UE) n. 480/2014. Le spese relative all'acquisto di terreni, ivi incluse le indennità di esproprio per pubblica utilità, sono ammissibili nei limiti del 10% del costo totale dell'operazione considerata. In casi eccezionali e debitamente giustificati, alle condizioni stabilite da ciascun PSR, l'Autorità di Gestione può fissare una percentuale più elevata per operazioni finalizzate alla conservazione dell'ambiente. In ogni caso, l'acquisto dei terreni è ammissibile se sono rispettate le seguenti condizioni:

a. attestazione di un tecnico qualificato indipendente o di un organismo debitamente autorizzato, con cui si dimostri che il prezzo di acquisto non sia superiore al valore di mercato; nel caso in cui il prezzo di acquisto sia superiore, l'importo massimo ammissibile è pari a quello di mercato.

b. esistenza di un nesso diretto tra l'acquisto del terreno e gli obiettivi dell'operazione e di un periodo minimo di destinazione."

10. AMMISSIBILITÀ ED ELEGGIBILITÀ DELLE SPESE, DEI DOCUMENTI GIUSTIFICATIVI E MODALITÀ DI PAGAMENTO DELLE SPESE.

Ai fini dell'ammissibilità delle spese il riferimento, in generale, è costituito dalle *"Linee guida sull'ammissibilità delle spese relative allo Sviluppo Rurale e ad interventi analoghi"* del MiPAAF - Dipartimento delle Politiche Competitive, del Mondo Rurale e della Qualità – SVIRIS II vigenti alla data di pubblicazione del presente avviso e dei conseguenti provvedimenti di concessione dei benefici.

In caso di ammissibilità al sostegno, l'eleggibilità delle spese di cui sopra decorre dal giorno successivo la data di presentazione della DdS.

In tutti i casi lo stato di avanzamento lavori, finalizzato all'erogazione di acconto sul contributo concesso, nonché la contabilità finale degli stessi, finalizzata all'erogazione del saldo, devono essere supportati da documenti giustificativi , tenendo conto del nuovo istituto della fatturazione elettronica (codice univoco) di spesa, tenuto conto delle nuove disposizione di legge in materia di fatturazione elettronica. I beneficiari del sostegno devono produrre, a giustificazione delle spese sostenute per l'esecuzione degli interventi, fatture quietanzate, munite delle lettere liberatorie delle ditte esecutrici o fornitrici di beni e servizi.

Per consentire la tracciabilità dei pagamenti connessi alla realizzazione degli interventi ammessi agli aiuti, i beneficiari degli stessi devono effettuare obbligatoriamente i pagamenti in favore delle ditte fornitrici di beni e/o servizi con le seguenti modalità:

- ***bonifico o ricevuta bancaria (Riba):*** il beneficiario deve produrre la ricevuta del bonifico, la Riba o altra documentazione equiparabile, con riferimento a ciascun documento di spesa rendicontato. Tale documentazione, rilasciata dall'istituto di credito, deve essere allegata al pertinente documento di spesa. Nel caso in cui il bonifico sia disposto tramite "home banking", il beneficiario del contributo è tenuto a produrre la stampa dell'operazione dalla quale risulti la data ed il numero della transazione eseguita, oltre alla descrizione della causale dell'operazione a cui la stessa fa riferimento, nonché la stampa dell'estratto conto riferito all'operazione o qualsiasi altro documento che dimostra l'avvenuta transazione.

- ***F24 relativo ai contributi previdenziali, ritenute fiscali e oneri sociali.*** In sede di rendicontazione, deve essere fornita copia del modello F24 con la ricevuta dell'Agenzia delle Entrate relativa al pagamento o alla accertata compensazione o il timbro dell'ente accettante il pagamento (Banca, Poste);
- ***assegno circolare emesso con la dicitura "non trasferibile":*** il beneficiario produca l'estratto conto rilasciato dall'istituto di credito di appoggio riferito all'assegno con il quale è stato effettuato il pagamento. Nel caso di pagamenti effettuati con assegni circolari e/o bancari, è consigliabile richiedere di allegare copia della "traenza" del pertinente titolo rilasciata dall'istituto di credito;
- ***ricevute bancarie;***
- ***bollettini di c/c postale***: tale modalità di pagamento deve essere documentata dalla copia della ricevuta del bollettino, unitamente all'estratto conto, in originale. Nello spazio della causale devono essere riportati i dati identificativi del documento di spesa di cui si dimostra il pagamento, quali: nome del destinatario del pagamento, numero e data della fattura pagata, tipo di pagamento (acconto o saldo).

In nessun caso sono consentiti pagamenti in contanti e con mezzi di pagamento diversi da quelli innanzi elencati.

11. ENTITA' DEL SOSTEGNO PUBBLICO.

- Importo pubblico complessivo: *€ 150.000,00 (centocinquantamilaeuro/00).*
- Investimento massimo ammissibile: *€ 150.000,00 (centocinquantamilaeuro/00).*
- Aliquota di sostegno del'aiuto pubblico concesso in conto capitale: *100%.*

12. MODALITÀ E TERMINI PER LA PRESENTAZIONE DELLE DOMANDE DI SOSTEGNO.

I soggetti che intendono partecipare al presente Bando, preliminarmente alla compilazione della DdS, sono obbligati alla costituzione e/o all'aggiornamento del fascicolo aziendale, secondo le disposizioni dello stesso OP AGEA e le funzionalità disponibili nel portale SIAN.

Le DdS devono essere compilate, stampate e rilasciate utilizzando le funzionalità disponibili sul portale SIAN.

I soggetti che intendono partecipare al presente bando, preliminarmente alla compilazione della DdS, sono obbligati a provvedere a delegare il tecnico incaricato all'accesso al proprio fascicolo aziendale e alla compilazione della domanda di sostegno mediante la compilazione del **Modello 1,** allegato al presente bando; il tecnico incaricato dovrà richiedere in base al **Modello 2** allegato al presente Bando l'autorizzazione di accesso al portale SIAN, nonché l'elenco delle ditte da abilitare nel portale SIAN per la presentazione delle DdS per il medesimo intervento. L'invio del modello 1 e 2, da inviare al GAL e ai funzionari regionali preposti e da effettuare esclusivamente tramite posta elettronica (indirizzi specificati nel modello 2), devono avere ad oggetto: "*Richiesta di autorizzazione di accesso al portale SIAN e/o abilitazione alla presentazione della domanda di sostegno relativa all'intervento 5.2"*.

I termini di operatività del portale SIAN sono fissati alla data del 14/10/2021 (termine iniziale) e alle ore 23,59 del giorno 28/11/2021 (termine finale).

Per quanto riguarda il termine per la presentazione delle domande di sostegno, si stabilisce una procedura a "*bando aperto – stop and go*" che consente la possibilità di presentare domande sino al completo utilizzo delle risorse finanziarie attribuite nell'ambito del presente bando.

A cadenza periodica (corrispondente a settantacinque giorni consecutivi, a partire dal primo giorno di presentazione delle domande) le domande di sostegno rilasciate nel portale SIAN e inviate in forma cartacea al GAL entro il termine di scadenza fissato per ciascun periodo (a tal fine farà fede il timbro apposto sul plico dall'Ufficio Postale o dal Corriere accettante), saranno sottoposte alla verifica di ricevibilità, alla successiva istruttoria tecnico-amministrativa,

all'attribuzione dei punteggi, in conformità a quanto stabilito dai criteri di selezione, con conseguente formulazione della graduatoria e l'ammissibilità al finanziamento.
A ogni scadenza periodica del bando, il GAL effettuerà il monitoraggio delle domande pervenute al fine d'individuare le risorse finanziarie ancora disponibili e valutare se proseguire l'apertura del bando per una ulteriore scadenza periodica o procedere alla chiusura dello stesso. A tale scopo, a ogni scadenza periodica, la presentazione delle domande sarà sospesa fino alla conclusione della fase istruttoria e alla pubblicazione della relativa graduatoria, a seguito della quale il GAL pubblicherà sul sito *www.galmagnagrecia.it,* apposito provvedimento di riapertura del nuovo periodo di presentazione.
Al raggiungimento del completo utilizzo delle risorse finanziarie previste per ciascuna azione, il GAL provvederà con specifico provvedimento, da adottarsi nel periodo di sospensione della presentazione delle domande, alla chiusura definitiva del bando, dandone comunicazione sul proprio sito internet *www.galmagnagrecia.it.*
Eventuali domande di sostegno inviate successivamente alla data di scadenza periodica e durante il periodo di sospensione saranno ritenute irricevibili.
La prima scadenza periodica per la presentazione al Gal della DdS rilasciata nel portale SIAN, debitamente firmata in ogni sua parte ai sensi dell'art.38 del 445/2000, corredata di tutta la documentazione richiesta è fissata alle ore 12.00 del giorno 03/12/2021 (a tal fine farà fede il timbro apposto sul plico dall'Ufficio Postale o dal Corriere accettante)***. Il plico dovrà essere consegnato all'Ufficio Protocollo del COMUNE DI GROTTAGLIE (TA) sito in Grottaglie (TA) alla Via Martiri d'Ungheria c/o la Sede Comunale, secondo gli orari di apertura dell'ente, in busta chiusa con i lembi controfirmati, a mezzo raccomandata del servizio postale o mediante corriere autorizzato o a mano.***
Il plico chiuso contenente la domanda e gli allegati richiesti, dovrà recare all'esterno, a pena di esclusione, l'indicazione del mittente e dell'indirizzo PEC con la *dicitura*: ***Oggetto: "Richiesta di partecipazione all'avviso pubblico per l'Azione.5 Rigenerazione di servizi e beni comuni del sistema locale Magna Grecia - Intervento 5.2: Sviluppo, miglioramento e messa in rete dei tracciati di mobilità lenta e sostenibile".***
Tutta la documentazione dovrà essere prodotta conformemente sia in forma cartacea sia su supporto informatico.
Nel caso in cui il termine ultimo di presentazione della Domanda di Sostegno coincida con giorno festivo, lo stesso è fissato al giorno lavorativo successivo.
Il GAL Magna Grecia s.c.ar.l. non assume alcuna responsabilità in caso di mancato recapito del plico, dovuta a qualsiasi causa.
Al raggiungimento del completo utilizzo delle risorse finanziarie, il GAL provvederà, con specifico provvedimento, alla chiusura definitiva del bando, dandone comunicazione sul proprio sito internet *www.galmagnagrecia.it.*

13. DOCUMENTAZIONE DA ALLEGARE ALLA DOMANDA DI SOSTEGNO.

La DdS rilasciata nel portale SIAN deve essere presentata corredata obbligatoriamente, pena l'irricevibilità, della seguente documentazione:

- copia del documento di riconoscimento in corso di validità del legale rappresentante dell'Ente;
- copia della DdS generata dal portale AGEA – SIAN, corredata dell'attestazione di invio telematico;
- dichiarazione sostitutiva di atto notorio resa dal rappresentante dell'Ente sugli impegni di cui al presente Bando ***(Allegato A);***
- copia del titolo di proprietà degli immobili oggetto dell'intervento. In caso di interventi su beni confiscati alle mafie o su beni demaniali, è richiesto l'atto di affidamento da parte di Enti pubblici a tanto preposti e l'autorizzazione degli stessi a realizzare gli investimenti;

- copia del provvedimento di approvazione del progetto (a livello di progetto definitivo o progetto di fattibilità tecnico-economica), del suo costo complessivo, di eventuali impegni di spesa per il cofinanziamento e la delega al rappresentante legale ad inoltrare domanda di sostegno, a riscuotere il contributo in conto capitale e per ogni altro eventuale adempimento;
- atto di inserimento dell'intervento nel programma triennale dei lavori pubblici dell'Ente, se ricorre il presupposto normativo; qualora le Amministrazioni comunali, al momento della presentazione della Domanda di Sostegno, avessero già provveduto ad approvare il suddetto programma, senza aver inserito l'intervento, le stesse sono obbligate ad includerlo in una modifica del Programma Triennale, come previsto dall'art.5, comma 9, del decreto MIT 16 gennaio 2018, n. 14, ovvero, nella ipotesi di avvenuta adozione ma non di approvazione, mediante aggiornamento del Programma adottato, ovvero dichiarazione sottoscritta dal Rappresentante Legale in cui si dichiari che non ricorre il presupposto normativo per l'inserimento dell'intervento nei predetti piani dell'Ente;
- atto di inserimento dell'intervento nel programma biennale per l'acquisizione di forniture e servizi superiori ad Euro 40.000, se ricorre il presupposto normativo, in alternativa formale atto di impegno ad inserire l'intervento nel programma biennale ovvero dichiarazione sottoscritta dal Rappresentante Legale in cui si dichiari che non ricorre il presupposto normativo per l'inserimento dell'intervento nel predetto piano dell'Ente;
- progetto del livello indicato in domanda ed ai sensi dell'articolo 23 del D.Lgs. 18 aprile 2016, n.50;
- nel caso di lavori edili, redazione del computo metrico estimativo a firma del tecnico incaricato e redatto utilizzando esclusivamente il *"Listino prezzi delle Opere Pubbliche della Regione Puglia"* in vigore alla data di presentazione della DdS;
- nel caso di acquisto di beni e servizi o per le voci di spesa non contemplate nel "*Listino prezzi delle Opere Pubbliche della Regione Puglia"*, relazione tecnica giustificativa redatta e sottoscritta da tecnico abilitato e dal richiedente i benefici con capitolato tecnico ed indicazione del listino prezzi al fine della verifica della congruità della spesa;
- nel caso di acquisto di beni e servizi o per le voci di spesa non contemplate nel "Listino prezzi delle Opere Pubbliche della Regione Puglia", dichiarazione sostitutiva di atto notorio resa dal rappresentante dell'Ente sull'impegno ad impiegare il MEPA (Allegato B) e relative procedure: nel caso in cui non sia rinvenibile sul MEPA una o più categorie merceologiche interessate si specifica che le modalità di acquisizione da parte dell'Ente pubblico deve prevedere l'acquisizione di almeno tre preventivi di spesa in forma analitica, acquisiti necessariamente tramite sistema SIAN, debitamente numerati, datati e firmati, forniti su carta intestata da almeno tre ditte concorrenti (il preventivo dovrà riportare la denominazione della ditta, P.IVA/Cod. Fiscale, Sede Legale/operativa, n. telefono, n. Fax, E-mail/PEC) congiuntamente ad una relazione giustificativa della scelta operata sui preventivi redatta e sottoscritta da tecnico abilitato e dal richiedente i benefici;
- preventivi di spesa in forma analitica, acquisiti necessariamente tramite sistema SIAN, debitamente numerati, datati e firmati, forniti su carta intestata da almeno tre ditte concorrenti, nel caso di acquisto e messa in opera di impianti fissi (elettrici, idrici, fognanti, ecc.), di strutture accessorie funzionali all'esercizio dell'attività, di macchine, attrezzature e arredi, nonché altre voci di spesa non comprese nel prezziario di riferimento. Il preventivo dovrà riportare la denominazione della ditta, P.IVA/Cod. Fiscale, Sede Legale/operativa, n. telefono, n. Fax, E-mail/PEC;

- Check list AGEA di *Autovalutazione PRE AGGIUDICAZIONE GARA* per ogni procedura d'appalto - ai sensi del D.Lgs. 50/2016 e s.m.i. - prevista nel progetto (Determinazione dell'Autorità di Gestione PSR Puglia del 29/05/2018, n.121 aggiornata con DAG n.110 del 25/02/2021), per beneficiari enti pubblici;
- piano di gestione e funzionamento che descriva in modo dettagliato le modalità di gestione economica e amministrativa successiva alla realizzazione dell'intervento facendo riferimento a un arco temporale di almeno cinque anni; il piano dovrà contenere i seguenti elementi minimi: obiettivi da raggiungere; modalità di gestione e funzionamento dell'infrastruttura; piano economico-finanziario.
- in caso di intervento presentato da soggetto pubblico aggregato, copia sottoscritta della ***Convenzione*** secondo il modello in allegato mediante la quale si stabiliscono i reciproci impegni e compiti.
- Check List PMI, debitamente compilata, nel caso in cui l'ente pubblico svolga attività d'impresa.
- Dichiarazione sostitutiva di atto notorio a firma del Legale Rappresentante con cui si attesta che il progetto oggetto della presente domanda di sostegno NON riguardi itinerari già finanziati, anche per quanto attiene interventi di manutenzione straordinaria, nelle precedenti programmazioni o con altri fondi pubblici.

Nel caso di associazioni di diritto pubblico e di diritto privato senza scopo di lucro in forma singola o associata, deve essere presentata la seguente documentazione integrativa:

- preventivi di spesa in forma analitica, acquisiti necessariamente tramite sistema SIAN, debitamente numerati, datati e firmati, forniti su carta intestata da almeno tre ditte concorrenti, nel caso di acquisto e messa in opera di impianti fissi (elettrici, idrici, fognanti, ecc.), di strutture accessorie funzionali all'esercizio dell'attività, di macchine, attrezzature e arredi, nonché altre voci di spesa non comprese nel prezziario di riferimento. Il preventivo dovrà riportare la denominazione della ditta, P.IVA/Cod. Fiscale, Sede Legale/operativa, n. telefono, n. Fax, E-mail/PEC;
- preventivi per gli onorari dei consulenti tecnici, almeno tre (forniti su carta intestata, debitamente datati e firmati);
- relazione giustificativa della scelta operata sui preventivi redatta e sottoscritta da tecnico abilitato e dal richiedente i benefici e, per i preventivi dei consulenti tecnici, solo dal richiedente;
- Copia del titolo di disponibilità dell'immobile oggetto dell'intervento (proprietà, locazione, usufrutto, comproprietà, enfiteusi), regolarmente registrato, intestato al beneficiario. Il titolo, nel caso di locazione, deve avere una durata residua di almeno otto anni a partire dalla data del provvedimento di concessione (compreso il periodo di rinnovo automatico). L'immobile dovrà essere ad uso esclusivo del beneficiario e non in condivisione con altra attività; ***non sono ammessi ai benefici interventi su fabbricati condotti in comodato d'uso;***
- Titoli abilitativi per la realizzazione degli investimenti: autorizzazioni, permessi di costruire, SCIA, DIA esecutiva, valutazioni ambientali, nullaosta, pareri, ecc., per gli interventi che ne richiedono la preventiva acquisizione in base alle vigenti normative in materia urbanistica, ambientale, paesaggistica, idrogeologica e dei beni culturali.
- certificato di attribuzione del codice fiscale;
- certificato del casellario giudiziale del rappresentante legale;
- Check List PMI, debitamente compilata.

14. CRITERI DI SELEZIONE.

Le domande di sostegno saranno valutate sulla base dei criteri di selezione riportati nella seguente tabella:

Descrizione	*Peso (P)*	*Condizione*	*Valore (V)*	*punteggio attribuito*
Immediata cantierabilità del progetto (es. progetto già provvisto di tutte le autorizzazioni e concessioni eventualmente necessarie).	*16*	Progetto definivo completo di ogni suo elaborato per i lavori, così come individuato dall'art.23 del D.Lgs 50/2016	1	16
		Progetto di fattibilità tecnica ed economica, così come individuato dall'art.23 del D.Lgs 50/2016	0,5	8
Presenza di una quota di partecipazione finanziaria da parte del richiedente (1 punto per ogni 1% di cofinanziamento).	*30*	1 punto per ogni 1% di cofinanziamento	1	30
Progetti rivolti alla mobilità lenta di valorizzazione naturalistica e culturale, del paesaggio e delle tipicità produttive eco-sostenibili. Progetti di integrazione dei sentieri esistenti.	*30*	integrazione con i tracciati esistenti	0,3	9
		segnaletica ecosostenibile ed innovativa per la fruizione dei percorsi ciclabili e pedonali	0,3	9
		connessioni con i punti di informazione turistica	0,15	4,5
		Applicazione delle condizioni ed indicazioni contenute nella Legge 9 gennaio 1989, n.13 "Disposizioni per favorire il superamento e l'eliminazione delle barriere architettoniche negli edifici privati"	0,15	4,5
		inserimento di aree protette (zone SIC-ZPS, oasi WWF, etc….)	0,1	3
Soggetto pubblico aggregato.	*20*	partecipazione in forma associata e convenzionata	1	20
		partecipazione come ente singolo	0	0
totale	***96***			

La soglia minima di punteggio che i progetti dovranno raggiungere per accedere al finanziamento è pari ***a 30 punti.***

Si specifica che, come riportato al punto 19) della "Decisione **della Commissione europea C(2018) 8062** finale concernente il regime di aiuti SA.51527, notificato ai sensi degli Orientamenti dell'Unione Europea per gli aiuti di stato nei settori agricolo e forestale e nelle zone rurali 2014 – 2020", gli investimenti nel settore del risparmio energetico e delle energie rinnovabili non rientrano tra le misure previste dal regime in oggetto. Quindi eventuali investimenti in tale settore, seppur necessari per l'acquisizione del punteggio, non potranno essere finanziati.

Si richiamano in questa sede le condizioni di ammissibilità riportate e contenute al paragrafo 8. del presente bando

15. ATTRIBUZIONE DEI PUNTEGGI, FORMULAZIONE E PUBBLICAZIONE DELLA GRADUATORIA.

Il punteggio complessivo da attribuire a ciascuna DdS deriva dall'applicazione dei criteri di selezione riportati al precedente paragrafo e in base allo stesso sarà formulata la graduatoria.

Il massimo punteggio attribuibile è ***di punti 96.***

REGIONE PUGLIA

Il punteggio minimo che i progetti dovranno raggiungere per essere considerati ammissibili a finanziamento è ***pari a 30 punti***.
A parità di punteggio sarà data priorità alle DdS che richiedono un costo totale degli investimenti minore e, a parità di importo, in ordine di arrivo.
Per i soggetti richiedenti che non saranno inseriti in graduatoria sarà data comunicazione ai sensi dell'art.10/bis della L.241/1990 e s.m.i., a mezzo PEC.
La graduatoria di cui al paragrafo successivo sarà approvata, al termine dell'istruttoria tecnico-amministrativa, con apposito provvedimento del RUP e, successivamente, sarà pubblicata sul sito del GAL *www.galmagnagrecia.it.* La pubblicazione sul sito assume valore di comunicazione ai richiedenti il sostegno, del punteggio conseguito e della relativa posizione in graduatoria, nonché di eventuali ulteriori adempimenti da parte degli stessi.

16. ISTRUTTORIA TECNICO-AMMINISTRATIVA E CONCESSIONE DEL SOSTEGNO.

Il GAL provvederà ad inoltrare ai richiedenti specifica comunicazione di avvio del procedimento ai sensi degli artt.7 e 8 della Legge 241/90 entro 10 giorni dal termine ultimo fissato dal Bando per la presentazione delle DdS.
L'istruttoria si articola nella verifica di ricevibilità e nella verifica di ammissibilità. Le domande sono dapprima valutate sotto il profilo della ricevibilità.

VERIFICA DI RICEVIBILITÀ.

La verifica di ricevibilità riguarderà i seguenti aspetti:

- Rilascio della DdS nel portale SIAN entro il termine stabilito nel par.13;
- Presentazione della DdS e della documentazione allegata entro il termine stabilito nel par.13;
- Modalità di invio della documentazione conforme a quelle previste al par.13
- Completezza della documentazione di cui al par.14.

Costituisce motivo di irricevibilità il mancato rispetto anche di uno solo dei suddetti aspetti. La verifica di ricevibilità delle domande di sostegno verrà svolta dal GAL utilizzando unità di personale che saranno formalmente incaricate per l'espletamento di tale attività.
La verifica può avere esito positivo o negativo.
In caso di ***esito positivo***, l'istanza è giudicata ricevibile ed è quindi avviata alle successive verifiche di ammissibilità, compresa l'attribuzione dei punteggi ai fini della graduatoria.
In caso di ***esito negativo*** della verifica di ricevibilità, l'istanza sarà ritenuta non ricevibile e il Gal provvederà alla comunicazione di Preavviso di Rigetto (ai sensi dell'art.10 bis della L.241/90), a mezzo PEC, comunicando le motivazioni dell'irricevibilità, richiedendo contestualmente documentazione integrativa, ove ricorra l'applicabilità del soccorso istruttorio ex art. 6 comma 1 lettera b) della legge 241/90 per la sanatoria di elementi e/o dichiarazioni essenziali mancanti o irregolari, fermo restando che l'istante sia in effettivo possesso, entro il termine ultimo di presentazione della DdS, dei requisiti richiesti perla ricevibilità della DdS.
Qualora il beneficiario non ottemperi alle citate richieste di integrazione entro e non oltre il termine perentorio fissato in 10 giorni dalla data di ricezione del citato Preavviso di Rigetto, ovvero non presenti, entro lo stesso termine perentorio, osservazioni accoglibili, il GAL provvederà ad inviare al beneficiario, a mezzo PEC, il provvedimento di irricevibilità della DdS.
In caso di esito negativo, l'istanza è ritenuta irricevibile e non viene sottoposta ai controlli di ammissibilità. Si procede alla comunicazione di preavviso di rigetto, ai sensi dell'art.10bis della L.241/90, comunicando le motivazioni della

irricevibilità a mezzo PEC. Contro tale atto, l'interessato può presentare memorie difensive e/o documenti idonei a indirizzare l'iter decisionale del GAL, verso un esito favorevole, nei modi e nei termini indicati nel preavviso stesso.
Avverso il provvedimento di irricevibilità, invece, i richiedenti possono presentare ricorso secondo le modalità indicate al par.20 del presente Avviso.

VERIFICA DI AMMISSIBILITÀ.

La verifica di ammissibilità della DdS - art.48 Reg. (UE) n.809/2014 - consiste nell'istruttoria tecnico-amministrativa della stessa e del relativo progetto di interventi.
In fase di avvio dell'istruttoria tecnico-amministrativa sarà emessa comunicazione di avvio del procedimento, la quale indicherà la data entro cui lo stesso dovrà concludersi.
L'istruttoria tecnico-amministrativa delle DdS sarà effettuata da apposita Commissione Tecnica di Valutazione (CTV) che sarà nominata successivamente alla prima scadenza del termine di presentazione delle DdS.
La verifica di ammissibilità della DdS - art.48 Reg.(Ue) n.809/2014 - consiste nell'istruttoria tecnico-amministrativa della stessa e del relativo progetto di interventi. Essa è eseguita sulle sole DdS ricevibili e riguarda i seguenti aspetti:

1. ***possesso dei requisiti di ammissibilità previsti dal bando (ivi compreso il raggiungimento del punteggio minimo).*** Il mancato possesso dei requisiti determina la non ammissibilità della DdS, fatti salvi i casi di errore palese a la conseguente applicazione del soccorso istruttorio;
2. ***l'ammissibilità degli interventi in coerenza con gli interventi ammissibili da bando e la loro fattibilità tecnica e sostenibilità economica***. La verifica si conclude con la definizione degli interventi e delle spese ammissibili;
3. ***l'attribuzione dei punteggi previsti dai Criteri di selezione e delle relative priorità***. Il mancato raggiungimento del punteggio minimo determina la non ammissibilità della DdS;
4. ***la veridicità delle dichiarazioni e applicazioni dell'art.60 del Reg.(UE) n.1306/2013.*** Il riscontro di dichiarazioni non veritiere e/o la mancata soddisfazione di condizioni previste dal bando relativi a requisiti di ammissibilità determinano la non ammissibilità ai benefici. Se tali condizioni non sono legate all'ammissibilità della DdS, ma propedeutiche alla concessione del sostegno, determinano la non procedibilità al sostegno.

Documentazione progettuale aggiuntiva a quella previste ai paragrafi precedenti del presente Bando Pubblico, sarà richiesta qualora ritenuta necessaria al fine di valutare l'ammissibilità dell'operazione proposta a contributo (c.d. "soccorso istruttorio" ai sensi dell'art.6, lett.b), Legge n.241/1990).
Complessivamente, le verifiche di ammissibilità possono avere esito positivo o negativo.
In caso di ***esito positivo*** all'istanza è attribuito il punteggio determinato con conseguente collocazione nella graduatoria.
In caso di ***esito negativo*** della verifica di ammissibilità, l'istanza sarà ritenuta non ammissibile e il Gal provvederà alla comunicazione di Preavviso di Rigetto (ai sensi dell'art.10 bis della L.241/90), a mezzo PEC, comunicando le motivazioni della non ammissibilità, richiedendo contestualmente documentazione integrativa, ove ricorra l'applicabilità del soccorso istruttorio ex art.6 comma 1 lettera b) della legge 241/90 per la sanatoria di elementi e/o dichiarazioni essenziali mancanti o irregolari, fermo restando che l'istante sia in effettivo possesso, entro il termine ultimo di presentazione della DdS, dei requisiti richiesti per l'ammissibilità della DdS.
Qualora il beneficiario non ottemperi alle citate richieste di integrazione entro e non oltre il termine perentorio fissato in 10 giorni dalla data di ricezione del citato Preavviso di Rigetto, ovvero non presenti, entro lo stesso termine perentorio, osservazioni accoglibili, il GAL procederà all'esclusione della DdS dai benefici con apposito provvedimento avverso il quale il richiedente potrà presentare ricorso secondo quanto stabilito nel bando si darà conferma dell'esito negativo, e il

GAL procederà all'esclusione delle DdS dai benefici con apposito provvedimento avverso il quale i richiedenti potranno presentare ricorso secondo quanto stabilito nel paragrafo 19 del presente Bando.
In caso di conferma dell'esito negativo, si procederà all'esclusione della DdS dai benefici con apposito provvedimento avverso il quale i richiedenti potranno presentare ricorso secondo quanto stabilito nel par.20 del presente Bando.
La graduatoria diventa definitiva e funzionale alla concessione del sostegno a conclusione di tutte le verifiche previste e alla definizione dei relativi esiti.
Alle DdS per le quali l'istruttoria tecnico-amministrativa si conclude con esito positivo la Commissione Tecnica di Valutazione provvede ad attribuire i punteggi relativi nel rispetto dei criteri di selezione e ad inviare al RUP la graduatoria provvisoria formulata.
Il RUP con proprio provvedimento:

- approva la graduatoria delle DdS ammissibili con evidenza del punteggio attribuito, spesa ammissibile e contributo concedibile;
- approva l'elenco delle DdS non ammissibili con relativa motivazione.

Il RUP provvede alla pubblicazione della graduatoria delle DdS ammissibili e l'elenco delle DdS non ammissibili sul sito del GAL *www.galmagnagrecia.it.* Entro il termine perentorio di 7(sette) giorni dalla pubblicazione della graduatoria provvisoria, i beneficiari privati sono tenuti a trasmettere il DURC tramite PEC. La pubblicazione sul sito del GAL assume valore di notifica ai titolari delle DdS.
Effettuati gli accertamenti, le verifiche e gli adempimenti propedeutici previsti dalla normativa comunitaria, nazionale e regionale vigente, sarà disposta dal RUP, con apposito provvedimento, la concessione del sostegno e inviata al beneficiario tramite PEC.
Successivamente alla concessione del sostegno, l'ente beneficiario sarà tenuto a presentare al GAL il progetto esecutivo, completo di titoli abilitativi, entro e non oltre 90 giorni dalla data di concessione, da trasmettere a mezzo PEC al seguente indirizzo galmagnagrecia@pec.it, o in alternativa a mano presso l'Ufficio Protocollo del COMUNE DI GROTTAGLIE (TA) sito in Grottaglie (TA) alla Via Martiri d'Ungheria c/o la Sede Comunale, secondo gli orari di apertura dell'ente pena la revoca della concessione. Il progetto esecutivo deve essere presentato attraverso apposita domanda di variante.
A seguito della Circolare n. 390 del 30-03-2021, si rammenta che:
"I beneficiari Enti pubblici possono presentare la domanda di anticipo in una delle seguenti fasi:

- dopo la concessione in presenza di progetto definitivo o esecutivo con gare da espletare;
- dopo l'espletamento delle gare e dopo la presentazione della variante per ribasso d'asta.

Nella ipotesi di cui al punto 1), l'anticipazione può essere richiesta nella misura massima del 35% dell'aiuto pubblico
Il provvedimento di concessione del sostegno fisserà il periodo di tempo massimo entro cui realizzare gli investimenti ammessi a finanziamento e quelli che funzionalmente sono inseriti nel progetto definitivo ma non possono formare oggetto di finanziamento.
Entro e non oltre ***10 giorni*** dalla comunicazione della concessione, il beneficiario dovrà far pervenire apposita comunicazione di accettazione del sostegno, secondo il modello allegato al provvedimento stesso, a mezzo PEC all'indirizzo di posta elettronica certificata *galmagnagrecia@pec.it.*
La mancata ricezione della comunicazione di accettazione, nei termini innanzi esposti, equivale a rinuncia al sostegno concesso e il GAL procederà alla revoca del finanziamento concesso e alla riassegnazione delle risorse liberate mediante scorrimento della graduatoria approvata.
Le ulteriori comunicazioni saranno trasmesse a mezzo posta elettronica certificato (PEC).

REALIZZAZIONE DEL PROGETTO.

Gli interventi ammessi ai benefici devono essere avviati entro 6 mesi dalla data di concessione del sostegno ed essere conclusi entro 18 mesi dalla data di avvio dell'investimento. Per data di avvio dell'investimento si intende la data del primo impegno giuridicamente vincolante ad ordinare attrezzature o di qualsiasi altro impegno che renda irreversibile l'investimento. Il termine di fine lavori può essere prorogato, a insindacabile discrezionalità del GAL, su esplicita richiesta del beneficiario e solo in casi eccezionali debitamente motivati, fatte salve le cause di forza maggiore previste e riconosciute dalla regolamentazione comunitaria. La richiesta di proroga dovrà pervenire al GAL prima della data di scadenza del termine di fine lavori concesso.

L'investimento si intenderà concluso quando tutti gli interventi ammessi a beneficio risulteranno completati e le relative spese - giustificate da fatture fiscalmente in regola, debitamente registrate e quietanzate e corredate dalle relative dichiarazioni liberatorie da parte delle ditte fornitrici o da altri documenti aventi valore probatorio equivalente – saranno state completamente ed effettivamente pagate dal beneficiario del sostegno, come risultante da estratto del conto corrente dedicato. Il saldo del contributo in conto capitale sarà liquidato dopo gli accertamenti finali di regolare esecuzione degli interventi.

Entro 30 giorni dalla conclusione dei lavori, il beneficiario dovrà presentare al GAL la copia cartacea della domanda di pagamento del saldo, unitamente alla documentazione cartacea richiesta, tramite servizio postale a mezzo Raccomandata A.R. o corriere autorizzato o a mano.

Nel caso in cui non venga rispettato il termine stabilito per la conclusione dei lavori, tenuto conto delle eventuali proroghe concesse ovvero, pur essendo rispettato il termine per la conclusione dei lavori, venga presentata la domanda di pagamento del saldo oltre il termine innanzi indicato, sarà applicata una riduzione/revoca dei benefici concessi in conformità al regime sanzionatorio come definito dalla DGR n. 1802 del 07/10/2019 "Programma di Sviluppo Rurale 2014-2020 - Misura 19 - Sostegno allo sviluppo locale LEADER. Disciplina delle riduzioni ed esclusioni per inadempienze dei beneficiari delle misure connesse alle superfici e agli animali. Disposizioni applicative in attuazione del Reg. (UE) n. 640/2014 e del D.M. n. 497 del 17 gennaio 2019."

17. TIPOLOGIA E MODALITÀ DI EROGAZIONE DEL SOSTEGNO–PRESENTAZIONE DELLE DDP.

A seguito della concessione del finanziamento, i beneficiari dovranno compilare e rilasciare nel portale SIAN le DdP, nel rispetto delle modalità e dei termini stabiliti dal provvedimento di concessione.

L'erogazione del sostegno pubblico concesso è effettuata dall'OP AGEA (Agenzia per le Erogazioni in Agricoltura).

Il sostegno pubblico è concesso come contributo in conto capitale e potranno essere presentate le seguenti tipologie di domande di pagamento:

- DdP dell'anticipo;
- Una o più DdP di Acconto su Stato di Avanzamento Lavori (SAL);
- DdP del saldo.

17.1 - DdP dell'anticipo.

Per i beneficiari enti pubblici, si rammenta quanto riportato nella Circolare n.390 del 30-03-2021.

"I beneficiari possono presentare la domanda di anticipo in una delle seguenti fasi:

dopo la concessione in presenza di progetto definitivo o esecutivo con gare da espletare;

dopo l'espletamento delle gare e dopo la presentazione della variante per ribasso d'asta.

Nella ipotesi di cui al punto 1), l'anticipazione può essere richiesta nella misura massima del 35% dell'aiuto pubblico per l'investimento determinato nell'atto di concessione; nell'ipotesi di cui al punto 2), nella misura massima del 50% dell'aiuto pubblico corrispondente all'importo definitivo risultante dalla variante in diminuzione di cui al paragrafo 5 dell'Allegato A DAdG n. 163 del 2020 (variante in diminuzione a seguito di ribassi d'asta)."

È possibile presentare una sola domanda di anticipazione nella misura massima del 50% del sostegno concesso.
La DdP deve essere presentata entro i termini e secondo le modalità stabiliti dal provvedimento di concessione del sostegno.
Ai fini dell'erogazione dell'anticipo il beneficiario dovrà presentare:

- copia cartacea della domanda di pagamento sottoscritta dal richiedente;
- garanzia scritta dell'ente pubblico secondo le modalità definite dalle Circolari Agea.
- per le associazioni, richiesta dei dati per la certificazione antimafia, il cui allegato è disponibile sul sito www.galmagnagrecia.it alla sezione News tecnica-procedure per la richiesta documentazione antimafia;
- per i beneficiari privati, apposita polizza fidejussoria.

Per i beneficiari privati, la DdP deve essere presentata entro i termini e secondo le modalità stabiliti dal provvedimento di concessione degli aiuti e deve essere corredata da garanzia fideiussoria in originale (fideiussione bancaria o polizza assicurativa), pari al 100% dell'importo dell'anticipo richiesto.

La fideiussione bancaria o la polizza assicurativa deve essere rilasciata, rispettivamente, da Istituti di Credito o da Compagnie di assicurazione autorizzate dall'ex Ministero dell'Industria, del Commercio e dell'Artigianato ad esercitare le assicurazioni del Ramo cauzione, incluse nell'elenco dell'art.1, lettera "c" della legge 348 del 10/06/82, pubblicato sul sito internet www.isvap.it.

La Procedura di Garanzia Informatizzata (PGI) attivata sul portale SIAN, sulla base dei dati inseriti nella domanda di pagamento, rende disponibile automaticamente in formato PDF lo schema di garanzia personalizzato. Successivamente il soggetto garante (banca o compagnia di assicurazioni) completa lo schema di garanzia fornito dal sistema e la sottoscrive.

La fideiussione sarà svincolata da AGEA previa autorizzazione della Regione.

17.2 - DdP dell'acconto.

La DdP del sostegno concesso, nella forma di acconto su Stato di Avanzamento dei Lavori (SAL), deve essere compilata e rilasciata nel portale SIAN e sottoscritta dal beneficiario secondo le procedure stabilite dal provvedimento di concessione del sostegno.
Ciascuna domanda deve essere supportata da uno stato di avanzamento dei lavori ammessi ai benefici e dalla documentazione giustificativa della relativa spesa sostenuta.
La prima DdP dell'acconto non potrà essere inferiore al 30% del contributo concesso e le ulteriori DdP di acconto non potranno superare il 90% del contributo concesso.
Unitamente alla domanda di pagamento dell'acconto dovrà essere prodotta la rendicontazione di uno stato di avanzamento lavori che giustifichi l'erogazione dell'acconto richiesto, corredata dalla relativa documentazione contabile giustificativa della spesa.
Per l'erogazione dell'acconto su Stato di Avanzamento Lavori (SAL), il beneficiario dovrà presentare la seguente documentazione:

a) copia cartacea della domanda di pagamento compilata in ogni sua parte e sottoscritta dal richiedente;

b) contabilità analitica degli interventi realizzati e compresi nel SAL, a firma del tecnico abilitato e del beneficiario;
c) dichiarazione ove venga indicato l'estratto del conto corrente dedicato per i beneficiari privati e copia del capitolo di bilancio dedicato per i beneficiari pubblici.
d) Check list AGEA di Autovalutazione POST AGGIUDICAZIONE GARA per ogni procedura d'appalto - ai sensi del D.Lgs. 50/2016 e s.m.i. - compresa nella domanda di pagamento (Determinazione dell'Autorità di Gestione PSR Puglia del 29/05/2018, n.121 aggiornata con DAG n.110 del 25/02/2021);
e) documentazione contabile della spesa sostenuta [copia conforme degli atti amministrativi con relativi allegati quali fatture o altri documenti aventi valore probatorio equipollente relative alle spese sostenute, copia dei mandati di pagamento regolarmente quietanzati dalla banca e delle dichiarazioni liberatorie dei fornitori (cfr. **allegato F**; sulle fatture o sugli altri documenti equipollenti sarà riportata in modo evidente il CUP per i soggetti privati e CUP e CIG per i soggetti pubblici congiuntamente alla dicitura: *"Spesa di € _____ dichiarata per la concessione del sostegno di cui al PSR Puglia 2014-2020 Misura 19.2, SSL GAL Magna Grecia, Azione 5 Rigenerazione di servizi e beni comuni del sistema locale Magna Grecia. Intervento 5.2: Sviluppo, miglioramento e messa in rete dei tracciati di mobilità lenta e sostenibile.";*
f) elenco dei documenti presentati.

Tutta la documentazione dovrà essere presentata al GAL anche su supporto informatico.

17.3 - DdP del saldo e accertamento di regolare esecuzione delle opere.

La domanda di pagamento del sostegno concesso nella forma di saldo deve essere compilata e rilasciata nel portale SIAN entro e non oltre 30 giorni dalla data stabilita per l'ultimazione degli interventi e sottoscritta dal beneficiario secondo le procedure stabilite dal provvedimento di concessione del sostegno.

Per l'erogazione del saldo del contributo, il beneficiario dovrà presentare la seguente documentazione qualora non sia stata presentata in allegato alle precedenti domande di pagamento di acconto sul SAL o non più valida:

a) copia cartacea della domanda di pagamento compilata in ogni sua parte e sottoscritta dal richiedente;
b) contabilità finale analitica degli interventi realizzati a firma del tecnico abilitato e del beneficiario;
c) dichiarazione ove venga indicato l'estratto del conto corrente dedicato per i beneficiari privati e copia del capitolo di bilancio dedicato per i beneficiari pubblici.
d) documentazione contabile della spesa sostenuta [copia conforme degli atti amministrativi con relativi allegati quali fatture o altri documenti aventi valore probatorio equipollente relative alle spese sostenute, copia dei mandati di pagamento regolarmente quietanzati dalla banca e delle dichiarazioni liberatorie dei fornitori (cfr. ***allegato F***); sulle fatture o sugli altri documenti equipollenti sarà riportata in modo evidente il CUP per i soggetti privati e CUP e CIG per i soggetti pubblici congiuntamente alla dicitura "*Spesa di € _____ dichiarata per la concessione del sostegno di cui al PSR Puglia 2014-2020 Misura 19.2, SSL GAL Magna Grecia, Azione 5 Rigenerazione di servizi e beni comuni del sistema locale Magna Grecia. Intervento 5.2: Sviluppo, miglioramento e messa in rete dei tracciati di mobilità lenta e sostenibile."*
e) copia della documentazione relativa a tutte le procedure d'appalto realizzate (lavori, servizi e forniture), di cui al D.Lgs.18 aprile 2016 n.50 e s.m.i.;
f) Check list AGEA di Autovalutazione POST AGGIUDICAZIONE GARA per ogni procedura d'appalto - ai sensi del D.Lgs. 50/2016 e s.m.i. - realizzata nel progetto (Determinazione dell'Autorità di Gestione PSR Puglia del 29/05/2018, n.121 aggiornata con DAG n.110 del 25/02/2021);

g) elaborati tecnico-contabili di fine lavori, servizi e forniture redatti secondo quanto previsto dalle vigenti normative in materia di lavori pubblici (D.Lgs. n.50/2016) comprensivi di:
   - relazione sul conto finale;
   - copia degli elaborati grafici finali e del layout ove pertinente;
   - documentazione fotografica, attestante lo stato finale dei luoghi;
   - contabilità finale dei lavori, servizi e forniture (Stato Finale, Registro di Contabilità, Libretto delle Misure);
   - certificato di ultimazione dei lavori, servizi e forniture contenente tutte le informazioni sullo stato delle opere realizzate e da cui si evinca che tutte le opere siano perfettamente agibili e finite in ogni loro parte (certificati di abitabilità, agibilità, conformità, autorizzazioni al funzionamento);
   - certificato di regolare esecuzione o certificato di collaudo o certificato di conformità, che attesti la conformità contrattuale delle opere realizzate;

h) elenco dei documenti presentati.

Tutta la documentazione dovrà essere presentata al GAL anche su supporto informatico.
L'importo da erogare a saldo sarà determinato a seguito di accertamento in situ, effettuato dal GAL con personale tecnico qualificato. Le risultanze di tale accertamento devono essere riportate su apposito verbale di regolare esecuzione degli interventi nel quale sarà accertata e determinata la spesa sostenuta in conformità a quanto stabilito dal provvedimento di concessione e il corrispondente importo totale di contributo pubblico, nonché l'importo da erogare a saldo, quale differenza tra il predetto importo totale e gli importi già erogati sotto forma di anticipo e/o acconto su SAL.
Il GAL potrà richiedere ogni altra documentazione necessaria al fine dell'istruttoria della domanda di pagamento.

18. MODALITA' E TEMPI DI COMPILAZIONE DELLE CHECK LIST AGEA.

La compilazione delle Check List AGEA, approvate con Determinazione dell'Autorità di Gestione PSR Puglia n.121 del 29.05.2018 aggiornata con DAG n.110 del 25/02/2021); e da allegare, obbligatoriamente, alla DdS e successive DdP, per l'autovalutazione delle procedure adottate dai potenziali beneficiari, dovrà avvenire in due fasi distinte e cioè in fase PRE AGGIUDICAZIONE GARA ed in fase POST AGGIUDICAZIONE GARA:

- PRE AGGIUDICAZIONE GARA: nella fase precedente all'aggiudicazione della gara (alla presentazione della domanda di sostegno) devono essere compilati i quadri A,B,C,D ed E, non inserendo quelle eventuali informazioni che saranno disponibili solo ad appalto aggiudicato;
- POST AGGIUDICAZIONE GARA: nella fase successiva all'aggiudicazione della gara (alla presentazione della domanda di sostegno, se l'appalto è stato già aggiudicato, ovvero alla presentazione della prima domanda di pagamento utile), devono essere compilati i quadri:
  - A,B,C,D ed E inserendo le eventuali nuove informazioni a seguito dell'aggiudicazione dell'appalto;
  - il quadro Q che sintetizza le informazioni sull'esecuzione del contratto;
  - in funzione del tipo di procedura adottata una tra le seguenti check list: F,F bis,G,H,I,L,M,N,O, P,R..

Le Check List dovranno essere legate ad una singola procedura (identificata con il relativo CIG) e alle stesse dovranno essere allegati tutti gli atti consequenziali (determine, verbali di gara, contratto di affidamento, etc.), a dimostrazione delle informazioni dichiarate dal RUP sull'espletamento della gara e sull'esecuzione del contratto.
Eventuali dichiarazioni riportate sulle Check List non chiaramente desumibili dagli atti di gara dovranno essere direttamente attestate dal RUP.

Si precisa, inoltre, che le *Check List di AUTOVALUTAZIONE POST GARA* devono essere ripresentate, attesa la "dinamicità" di compilazione delle stesse, ed integrate ogni qualvolta si verifichi una nuova attività, allegando i relativi atti giustificativi (ad esempio subappalto, modifiche al progetto, etc.) ed, in ultimo, in sede di presentazione della Domanda di Saldo con tutte le informazioni inerenti la conclusione dell'appalto (certificato di regolare esecuzione, determina di liquidazione, etc.).

Le inadempienze non rispettose dell'applicazione delle norme previste dal codice degli appalti e dei contratti pubblici, approvate con il D lgs n. 50 del 18 aprile 2016 , e successive modifiche ed integrazioni, saranno determinate ai sensi dell' art.21 del Decreto MIPAAF n.497 del 17 gennaio 2019 *"Disciplina del regime di condizionalità ai sensi del Regolamento (UE) n. 1306/2013 e delle riduzioni ed esclusioni per inadempienze dei beneficiari dei pagamenti diretti e dei programmi di sviluppo rurale",* in applicazione delle penalità indicate nelle check-list approvate con DAG n. 234 del 15/06/2020

19. RICORSI E RIESAMI.

Avverso ogni provvedimento emesso nel corso del procedimento sarà possibile presentare, nei termini consentiti, ricorso gerarchico o ricorso giurisdizionale.

Il ricorso gerarchico dovrà essere indirizzato al *Consiglio di Amministrazione del GAL Magna Grecia s.c.ar.l. in Via Martiri d'Ungheria – 74023 Grottaglie (TA)* – PEC: *galmagnagrecia@pec.it* – entro e non oltre 30 giorni dalla data di notifica della comunicazione degli esiti istruttori. Non è consentito il ricorso per omessa lettura della PEC qualora la notifica dell'atto avverso il quale si ricorre sia avvenuta tramite questo strumento di comunicazione.

Il ricorso giurisdizionale, invece, va presentato all'Autorità Giudiziaria competente nel rispetto delle procedure e dei tempi stabiliti nell'ordinamento giuridico. La scelta dell'Autorità Giudiziaria competente va individuata dal beneficiario avendo riguardo all'oggetto del contendere.

Eventuali richieste di riesame, infine, devono essere presentate dal beneficiario direttamente all'ufficio che ha curato l'istruttoria tecnico amministrativa per la quale si chiede il riesame. La richiesta di riesame deve essere adeguatamente motivata e supportata da idonea documentazione ove pertinente.

20. VARIANTI E PROROGHE, SANZIONI E REVOCHE.

Le modifiche progettuali e la loro ammissibilità sono regolate da quanto prescritto dall'Allegato A Linee Guida - Gestione procedurale delle Varianti alla DAG n.163 del 2020.

Si specifica che le variazioni del punteggio attribuito, in sede di valutazione secondo i criteri di selezione, a seguito di variante possono essere ammesse nei seguenti casi:

1. in aumento
2. in diminuzione se comunque:
   2.1 il punteggio resta superiore al punteggio/soglia indicato nel bando;
   2.2 il beneficiario conserva posizione utile (per la finanziabilità) in graduatoria.

Non sono considerate varianti al progetto originario le modifiche di dettaglio o le soluzioni tecniche migliorative che non alterano i parametri/punteggi che hanno reso finanziabile l'iniziativa, e che comportino variazioni tra voci di spesa e/o attività previste dal piano finanziario del progetto entro il limite del 10% del costo di ogni voce di spesa, ove pertinente.

Fatti salvi l'importo totale di contributo pubblico concesso ed il rispetto dei tetti di spesa ammissibili su ogni singola voce, tali modifiche dovranno essere oggetto di preventiva comunicazione.

In ogni caso, ogni richiesta di revisione e/o variante del Progetto di investimento deve essere preventivamente richiesta al GAL. La richiesta deve essere corredata della necessaria documentazione tecnica dalla quale risultino le motivazioni a giustificazione delle modifiche da apportare al progetto approvato e un quadro di comparazione che metta a confronto la situazione originaria con quella proposta in sede di variante. Verificata la coerenza con il PAL e il PSR, il GAL può concedere l'autorizzazione alle modifiche richieste a condizione che l'iniziativa progettuale conservi la sua funzionalità complessiva, che le attività mantengano una coerenza con gli obiettivi e le finalità della misura e che la loro articolazione mantenga invariata la finalità originaria del progetto. Le varianti ammesse non possono, in ogni caso, comportare un aumento del contributo concesso, così come determinato al momento dell'approvazione della domanda di sostegno.

Per ragioni oggettive, comprovate da motivazioni adeguate, oppure per cause di forza maggiore o per circostanze eccezionali – di cui al Reg. (UE) n.1306/2013 - il beneficiario potrà chiedere una proroga al termine di ultimazione all'attuazione del Progetto e dei lavori per un periodo non superiore a 6(sei) mesi. La richiesta di proroga dovrà pervenire al GAL prima della data di scadenza del termine di fine lavori concesso. Tale proroga, debitamente giustificata dal beneficiario e contenente il nuovo cronoprogramma degli interventi, nonché una relazione tecnica sullo stato di realizzazione dell'iniziativa, dovrà essere richiesta tramite PEC al seguente indirizzo: *galmagnagrecia@pec.it*.

Il RUP, istruisce la richiesta di proroga e ne comunicherà l'esito a mezzo PEC al richiedente e, per conoscenza, al tecnico incaricato.

Qualora a seguito dei controlli, a qualsiasi titolo e in qualunque momento effettuati, dovessero essere rilevate infrazioni e/o irregolarità e/o anomalie e/o difformità, il sostegno sarà ridotto o revocato con il relativo recupero delle somme indebitamente percepite, secondo le procedure previste dal Reg.UE 1306/2013.

Il GAL procederà a adottare, nei confronti del beneficiario, il conseguente provvedimento (atto di riduzione o revoca).

La revoca/decadenza totale o parziale del contributo può essere pronunciata a seguito delle risultanze di attività di controllo interne al procedimento amministrativo, cioè attività previste dalla regolamentazione comunitaria volte alla verifica del possesso dei requisiti per il pagamento del sostegno (es. controlli amministrativi, controlli in loco, controllo degli impegni pluriennali, ecc.).

La revoca/decadenza totale o parziale del contributo può essere pronunciata a seguito della mancata osservanza degli impegni e degli obblighi previsti dal presente bando e suoi allegati, dalla normativa regionale, nazionale e comunitaria.

La revoca/decadenza totale o parziale del contributo può anche essere pronunciata a seguito delle risultanze di controlli effettuati da organi esterni, quali ad esempio Organi di Polizia, Carabinieri, Guardia di Finanza, ecc., al di fuori dei controlli previsti dalla regolamentazione comunitaria e quindi non rientranti nel procedimento amministrativo.

Le riduzioni ed esclusioni saranno applicate secondo quanto previsto dalla DGR n. 1802 del 07/10/2019 "Programma di Sviluppo Rurale 2014-2020 - Misura 19 - Sostegno allo sviluppo locale LEADER. Disciplina delle riduzioni ed esclusioni per inadempienze dei beneficiari delle misure connesse alle superfici e agli animali. Disposizioni applicative in attuazione del Reg. (UE) n.640/2014 e del D.M. n. 497 del 17 gennaio 2019."

21. RECESSO/RINUNCIA DAGLI IMPEGNI.

Per recesso dagli impegni assunti si intende la rinuncia volontaria al contributo.

Nel momento in cui il beneficiario si renda conto di non poter portare avanti l'investimento previsto e ammesso alle agevolazioni, potrà presentare una richiesta di rinuncia scritta al *GAL Magna Grecia s.c.ar.l., Via Martiri d'Ungheria, 74023 Grottaglie (TA)*.

Il recesso dagli impegni assunti, con riferimento al provvedimento di concessione del sostegno, è possibile in qualsiasi momento del periodo d'impegno.
Il recesso per rinuncia volontaria comporta la decadenza totale del sostegno e la restituzione delle somme già percepite, nel rispetto delle modalità e procedure stabilite dall'Organismo Pagatore.

22. VERIFICABILITA' E CONTROLLABILITA' DELLE MISURE (VCM).

L'art.62 del regolamento (UE) n.1305/2013 stabilisce che gli Stati Membri garantiscono che tutte le misure di sviluppo rurale che intendono attuare siano verificabili e controllabili.
Tutti i criteri di ammissibilità, gli impegni e i criteri di selezione devono essere definiti in modo oggettivo tale da essere applicati senza possibilità di diverse interpretazioni. Inoltre, il controllo del rispetto degli stessi deve essere certo e con un costo amministrativo sostenibile rispetto al contributo erogato.
I rischi rilevabili nell'implementazione della misura nel suo complesso sono riferibili alle categorie, come definite nella scheda predisposta dai Servizi della Commissione in merito all'art.62 del Regolamento (UE) n.1305/2013 *"Verificabilità e Controllabilità delle Misure"*.
Gli stessi rischi risultano rilevabili sulla base dell'esperienza pregressa nella gestione del PSR Puglia 2007-2013 per le misure analoghe, nonché sulla base delle risultanze dei precedenti Audit comunitari.
In considerazione di quanto sopra riportato, la gestione della misura presenta elementi di particolare complessità. Pertanto, dovrà attuarsi con modalità pienamente rispondenti alle esigenze di controllo, nell'ipotesi di mettere in atto le misure di mitigazione dei rischi.
Ai fini degli adempimenti regolamentari l'AdG e l'OP AGEA utilizzano il Sistema Informativo VCM reso disponibile dalla Rete Rurale Nazionale allo scopo, da una parte, di assicurare uniformità nell'esecuzione delle verifiche e, dall'altra, di valutare congiuntamente le modalità di esecuzione dei controlli e di corretta compilazione delle apposite *check-list* predisposte all'interno del Sistema stesso. Tali schede verranno messe a disposizione sia dei beneficiari che del personale che eseguirà i controlli.

23. NORMATIVA SUGLI AIUTI DI STATO.

Con Decisione n. C(2018) 8062 del 26/11/2018 sugli aiuti di Stato/Italia (Puglia) SA.51527 (2018/N), la Commissione Europea ha ritenuto il regime della Sottomisura 19.2 – Sostegno all'esecuzione degli interventi nell'ambito della strategia di sviluppo locale di tipo partecipativo, Misura 7 del PSR Puglia 2014-2020 compatibile con il mercato interno a norma dell'articolo 107, paragrafo 3, lettera c) del trattato del TFUE.
Secondo quanto disposto dall'art. 272, par. 26 lettera e) del Reg. n. 1046 del 2018, i paragrafi da 1 a 6 dell'art.61 del Reg. 1303/2013 (operazioni che generano entrate nette dopo il loro completamento) non si applicano alle operazioni per le quali il sostegno nell'ambito di un programma costituisce un aiuto di Stato. Inoltre, secondo quanto disposto dall'art. 61 del Reg. 1303/2013 al par.7 lettera b), il calcolo delle entrate nette non si applica alle operazioni il cui costo ammissibile totale, prima dell'applicazione dei paragrafi da 1 a 6, non supera 1 Meuro.

24. DISPOSIZIONI GENERALI.

Per tutto quanto non definito e specificato dettagliatamente nell'Avviso, si rimanda a quanto previsto dalla normativa comunitaria, nazionale e regionale vigente, nonché nelle Linee Guida sull'ammissibilità delle spese relative allo Sviluppo Rurale 2014-2020.

In ottemperanza alle normative comunitarie, nazionali e regionali vigenti i soggetti beneficiari destinatari di concessione degli aiuti del PSR Puglia 2014-2020 sono inoltre tenuti a:

- collaborare con le competenti autorità per l'espletamento delle attività di istruttoria, controllo e monitoraggio delle DdS e DdP;
- non produrre false dichiarazioni;
- dare comunicazione per iscritto, al massimo entro trenta giorni dal verificarsi degli eventi, di eventuali variazioni della posizione del beneficiario e/o delle condizioni di ammissibilità previste dal presente Avviso e dai successivi atti amministrativi correlati;
- garantire il rispetto delle norme vigenti in materia regolarità dei lavoratori e l'applicazione dei Contratti Collettivi di Lavoro di categoria, nonché le norme di igiene e sicurezza del lavoro di cui al D. Lgs. n.81/2008. Inoltre devono rispettare quanto stabilito dalla L.R. n.28/2006 "Disciplina in materia di contrasto al lavoro non regolare" e dal Regolamento regionale attuativo n.31/2009 (in particolare quanto previsto al comma 1 e 2 dell'art.2).

25. DISPOSIZIONI PER LE RIDUZIONI ED ESCLUSIONI PER INADEMPIENZE DEI BENEFICIARI.

Per quanto attiene alle disposizioni per le riduzioni ed esclusioni per inadempienze dei beneficiari si rimanda alla Deliberazione della Giunta Regionale 7 ottobre 2019 n.1802 "Programma di Sviluppo Rurale 2014-2020 - Misura 19 - Sostegno allo sviluppo locale LEADER. Disciplina delle riduzioni ed esclusioni per inadempienze dei beneficiari delle misure connesse alle superfici e agli animali. Disposizioni applicative in attuazione del Reg. (UE) n.640/2014 e del D.M. n. 497 del 17 gennaio 2019".

26. RELAZIONI CON IL PUBBLICO.

Le informazioni e la documentazione relativa al presente Avviso potranno essere acquisite collegandosi al sito *www.galmagnagrecia.it.*

*E*ventuali informazioni, chiarimenti e specificazioni in merito al presente bando, potranno essere richieste al *GAL Magna Grecia s.c.ar.l.* e al seguente indirizzo di posta elettronica *info@galmagnagrecia.it* fino a 7 giorni precedenti alla data di scadenza del bando.

Le FAQ di interesse generale saranno pubblicate anche sul sito *www.galmagnagrecia.it* nella sezione relativa al presente bando.

Ai sensi della Legge n.241/1990 e s.m.i. il Responsabile Unico del Procedimento (R.U.P.) è il *Direttore del GAL Dott.Ciro Maranò.*

Tutte le comunicazioni tra il GAL e il soggetto beneficiario successive alla presentazione della proposta avvengono attraverso PEC. La comunicazione si intende avvenuta nel momento in cui il gestore della PEC rende disponibile il documento informatico nella casella di posta elettronica del destinatario. A tale scopo il proponente dovrà dotarsi, se non ne è già in possesso, di una propria specifica casella.

L'indirizzo PEC da utilizzare per il GAL è: *galmagnagrecia@pec.it.*

27. INFORMATIVA E TRATTAMENTO DATI PERSONALI.

I dati acquisiti dai beneficiari nelle diverse fasi procedurali vengono trattati nel rispetto della normativa vigente ed in particolare del D.L. n.196/2003 "*Codice in materia di protezione dei dati personali"* e del Regolamento Generale sulla Protezione dei Dati (GDPR), Reg. (UE) n.2016/679.

REGIONE PUGLIA

I dati richiesti saranno utilizzati esclusivamente per le finalità previste dal presente Avviso e saranno oggetto di trattamento svolto con o senza l'ausilio di strumenti informatici nel pieno rispetto della normativa sopra richiamata e improntato ai principi di correttezza, liceità, pertinenza, trasparenza, e tutelando la riservatezza e i diritti dei dichiaranti/richiedenti.
Il Titolare del trattamento dei dati è il *GAL Magna Grecia s.c.ar.l.*

Allegato A – Dichiarazione di impegni.

Al GAL MAGNA GRECIA s.c.ar.l.
Via Martiri d'Ungheria snc
74023 – Grottaglie (TA)

PIANO DI AZIONE LOCALE DEL GAL MAGNA GRECIA s.c.a r.l.

MISURA 19 " SOSTEGNO ALLO SVILUPPO LOCALE STRATEGIA DI TIPO PARTECIPATIVO"
SOTTOMISURA 19.2 " SOSTEGNO ALL'ESECUZIONE NELL'AMBITO DEGLI INTERVENTI DELLA STRATEGIA"

***AZIONE. 5** Rigenerazione di servizi e beni comuni del sistema locale Magna Grecia.*
***INTERVENTO 5.2:** Sviluppo, miglioramento e messa in rete dei tracciati di mobilità lenta e sostenibile*

DICHIARAZIONE SOSTITUTIVA DI ATTO DI NOTORIETÀ
(artt. 47 e 76 - D.P.R. 28 dicembre 2000, n.445)

Il/La sottoscritto/a _____ nato/a _____ il _____ e residente in _____ alla Via/Piazza _____, nella sua qualità di _____ autorizzato/a a rappresentare legalmente l'Ente Pubblico _____, Codice Fiscale: _____ Partita IVA _____, sede legale _____, via _____ n. __,

CONSAPEVOLE

della responsabilità penale cui può andare incontro in caso di dichiarazioni mendaci e di falsità negli atti, ai sensi e per gli effetti dell'art. 47 e dell'art. 76 del D.P.R. 28 dicembre 2000, n. 445 e successive modificazioni ed integrazioni,

SI IMPEGNA

in caso di ammissione a finanziamento e pena l'esclusione degli aiuti concessi ed il recupero delle somme già erogate, a:

1. rendere disponibili tutte le informazioni utili al monitoraggio di cui all'art.72 del Reg.(UE) n.1305/2013;
2. custodire in sicurezza la documentazione tecnico-amministrativa-contabile relativa all'intervento, al fine di permettere in qualsiasi momento le verifiche in capo ai competenti organismi; tale custodia dovrà essere assicurata almeno fino a cinque anni dalla data del pagamento finale del contributo;
3. rispettare le norme sulla sicurezza sui luoghi di lavoro ai sensi del D.lgs. n 81/2008 e s.m.i;
4. rispettare la Legge regionale n.28/2006 Disciplina in materia di contrasto al lavoro non regolare e del Regolamento regionale attuativo n.31 del 27/11/2009;

5. osservare le modalità di esecuzione degli investimenti previste dal provvedimento di concessione e da eventuali atti correlati, nonché dalla normativa urbanistica, ambientale, paesaggistica vigente e dai vincoli di altra natura eventualmente esistenti;
6. mantenere i requisiti di ammissibilità di cui al precedente paragrafo per tutta la durata della concessione;
7. osservare le modalità e i tempi di esecuzione degli investimenti previste dal provvedimento di concessione e da eventuali atti correlati;
8. mantenere la destinazione d'uso degli investimenti realizzati per le medesime finalità per cui sono stati approvati per un periodo minimo di cinque anni a decorrere dalla data del pagamento finale del contributo (cfr. Reg.UE n.1303/2013, articolo 71 "Stabilità delle operazioni");
9. assicurare la gestione, il funzionamento e la manutenzione delle opere realizzate per almeno 5 anni a decorrere dalla data di erogazione del saldo;
10. rispettare gli obblighi in materia di informazione e pubblicità, anche in riferimento all'utilizzo del logo dell'Unione Europea, specificando il Fondo di finanziamento, la Misura/Sottomisura/Operazione, secondo quanto previsto dalla vigente normativa europea.

Luogo _____ data __/__/____

Firma digitale o autografa con timbro

Dichiara altresì di essere informato che i dati acquisiti vengono trattati nel rispetto della normativa vigente ed in particolare al D.L. n. 196/2003 "Codice in materia di protezione dei dati personali" e al Regolamento Generale sulla Protezione dei Dati (GDPR), Reg. (UE) n. 2016/679e che i dati personali raccolti saranno trattati, anche con strumenti informatici, esclusivamente nell'ambito del procedimento per il quale la presente dichiarazione viene resa.

Luogo _____ data __/__/____

Firma digitale o autografa con timbro

Allegato B – Dichiarazione di impegni.

Al GAL MAGNA GRECIA s.c.ar.l.
Via Martiri d'Ungheria snc
74023 – Grottaglie (TA)

PIANO DI AZIONE LOCALE DEL GAL MAGNA GRECIA s.c.a r.l.

MISURA 19 " SOSTEGNO ALLO SVILUPPO LOCALE STRATEGIA DI TIPO PARTECIPATIVO"
SOTTOMISURA 19.2 " SOSTEGNO ALL'ESECUZIONE NELL'AMBITO DEGLI INTERVENTI DELLA STRATEGIA"

AZIONE. 5 *Rigenerazione di servizi e beni comuni del sistema locale Magna Grecia.*
INTERVENTO 5.2: *Sviluppo, miglioramento e messa in rete dei tracciati di mobilità lenta e sostenibile*

DICHIARAZIONE SOSTITUTIVA DI ATTO DI NOTORIETÀ
(artt. 47 e 76 - D.P.R. 28 dicembre 2000, n.445)

Il/La sottoscritto/a _____ nato/a _____ il _____ e residente in _____ alla Via/Piazza _____, nella sua qualità di _____ autorizzato/a a rappresentare legalmente l'Ente Pubblico _____, Codice Fiscale: _____ Partita IVA _____, sede legale _____, via _____ n. __,

CONSAPEVOLE

della responsabilità penale cui può andare incontro in caso di dichiarazioni mendaci e di falsità negli atti, ai sensi e per gli effetti dell'art.47 e dell'art.76 del D.P.R. 28 dicembre 2000, n. 445 e successive modificazioni ed integrazioni,

SI IMPEGNA

in caso di ammissione a finanziamento e pena l'esclusione degli aiuti concessi ed il recupero delle somme già erogate, nel caso di acquisto di beni e servizi o per le voci di spesa non contemplate nel "*Listino prezzi delle Opere Pubbliche della Regione Puglia"* in vigore alla data di presentazione della DdS, ad utilizzare ed impiegare il MEPA e relative procedure.

Luogo _____ data __/__/____

Firma digitale o autografa con timbro

Dichiara altresì di essere informato che i dati acquisiti vengono trattati nel rispetto della normativa vigente ed in particolare al D.L. n. 196/2003 "Codice in materia di protezione dei dati personali" e al Regolamento Generale sulla Protezione dei Dati (GDPR), Reg. (UE) n. 2016/679e che i dati personali raccolti saranno trattati, anche con strumenti informatici, esclusivamente nell'ambito del procedimento per il quale la presente dichiarazione viene resa.
Luogo _____ data __/__/____

Firma digitale o autografa con timbro

REGIONE PUGLIA

Allegato C – Dichiarazione sul possesso dei requisiti di ammissibilità.

Al GAL MAGNA GRECIA s.c.ar.l.
Via Martiri d'Ungheria snc
74023 – Grottaglie (TA)

PIANO DI AZIONE LOCALE DEL GAL MAGNA GRECIA s.c.a r.l.

MISURA 19 " SOSTEGNO ALLO SVILUPPO LOCALE STRATEGIA DI TIPO PARTECIPATIVO"
SOTTOMISURA 19.2 " SOSTEGNO ALL'ESECUZIONE NELL'AMBITO DEGLI INTERVENTI DELLA STRATEGIA"

AZIONE. 5 *Rigenerazione di servizi e beni comuni del sistema locale Magna Grecia.*
INTERVENTO 5.2: *Sviluppo, miglioramento e messa in rete dei tracciati di mobilità lenta e sostenibile*

DICHIARAZIONE SOSTITUTIVA DI ATTO DI NOTORIETÀ
(artt. 47 e 76 - D.P.R. 28 dicembre 2000, n.445)

Il/La sottoscritto/a _____ nato/a _____ il _____ e residente in _____ alla Via/Piazza _____, nella sua qualità di _____ autorizzato/a a rappresentare legalmente l'associazione di diritto pubblico o di diritto privato senza scopo di lucro in forma singola o associata _____, Codice Fiscale: _____ Partita IVA _____, sede legale _____, via _____ n. __,

CONSAPEVOLE

della responsabilità penale cui può andare incontro in caso di dichiarazioni mendaci e di falsità negli atti, ai sensi e per gli effetti dell'art.47 e dell'art.76 del D.P.R. 28 dicembre 2000, n.445 e successive modificazioni ed integrazioni,

DICHIARA

☐ non aver subito condanne con sentenza passata in giudicato per delitti, consumati o tentati, o per reati contro la Pubblica Amministrazione o per ogni altro delitto da cui derivi, quale pena accessoria, l'incapacità di contrattare con la Pubblica Amministrazione, o in materia di salute e sicurezza sul lavoro, di cui al D.Lgs. n. 81/2008, o per reati di frode o sofisticazione di prodotti alimentari di cui al Titolo VI capo II e Titolo VIII capo II del Codice Penale e di cui agli artt. 5, 6 e 12 della Legge n. 283/1962 (nei casi pertinenti);

☐ non aver subito sanzione interdittiva a contrarre con la Pubblica Amministrazione, di cui all'articolo 9, comma 2, lettera c) D.Lgs. n. 231/01;

REGIONE PUGLIA

Luogo _____ data __/__/____

Firma digitale o autografa con timbro

Dichiara altresì di essere informato che i dati acquisiti vengono trattati nel rispetto della normativa vigente ed in particolare al D.L. n. 196/2003 "Codice in materia di protezione dei dati personali" e al Regolamento Generale sulla Protezione dei Dati (GDPR), Reg. (UE) n. 2016/679e che i dati personali raccolti saranno trattati, anche con strumenti informatici, esclusivamente nell'ambito del procedimento per il quale la presente dichiarazione viene resa.

Luogo _____ data __/__/____

Firma digitale o autografa con timbro

Riportare su carta intestata Fornitore

Allegato F

Il sottoscritto _____ nato a _____ prov. _____ il _____ e residente a _____ prov. _____ in via _____ in qualità di titolare (o di rappresentante legale) dell'impresa _____con sede in _____ prov. _____ , via _____ n _____ Codice Fiscale _____ Partita IVA _____, consapevole delle sanzioni penali, nel caso di dichiarazioni non veritiere, di formazione o uso di atti falsi, richiamate dall'art.76 del D.P.R. 445 del 28 dicembre 2000,

DICHIARA

che le seguenti fatture:

N. FATTURA	*DATA FATTURA*	*IMPONIBILE*	*IVA*	*TOTALE*

emesse nei confronti della ditta _____ con sede in _____ prov. _____ via _____ n _____ Codice Fiscale _____ Partita IVA _____ sono state da questa interamente pagate nelle seguenti date e con le seguenti modalità:

N. FATTURA	*DATA FATTURA*	*IMPORTO*	*DATA PAGAMENTO*	*MODALITÀ PAGAMENTO*

Per le stesse fatture si rilascia la più ampia quietanza non avendo null'altro a pretendere.

Si dichiara altresì che sulle fatture suddette:

REGIONE PUGLIA

- non gravano vincoli di alcun genere;
- non sono state emesse note di accredito;
- non sono stati concessi sconti o abbuoni successivi alla fatturazione.

……, lì …….

Firma[1]

_____

[1] Qualora la dichiarazione non sia firmata digitalmente, allegare fotocopia di un valido documento di identità del dichiarante.

CONVENZIONE

TRA IL BENEFICIARIO E CAPOFILA …… (enti pubblici singoli o associati, associazioni di diritto pubblico e di diritto privato senza scopo di lucro in forma singola o associata) E …… (enti pubblici singoli o associati, associazioni di diritto pubblico e di diritto privato senza scopo di lucro in forma singola o associata), PER LA REALIZZAZIONE DEL PROGETTO "_____" DA CANDIDARE SUL BANDO DI FINANZIAMENTO DEL GAL MAGNA GRECIA SCARL NELL'AMBITO DEL PSR 2014-2020 - MISURA 19.2 – SOSTEGNO ALLO SVILUPPO LOCALE LEADER - PAL del GAL Magna Grecia s.c.ar.l. - *AZIONE. 5. Rigenerazione di Servizi e Beni Comuni del Sistema Locale Magna Grecia - INTERVENTO 5.2 Sviluppo, miglioramento e messa in rete dei tracciati di mobilità lenta e sostenibile.*

L'anno duemilaventuno, il giorno…….del mese di …….. nella sede di……

fra

……., C.f. ……, nato a ……(__) il ……, il quale dichiara di intervenire nel presente atto nella sua qualità di Sindaco/Legale Rappresentante pro-tempore del COMUNE/ENTE di ……. (codice fiscale ……..), con sede in …… (TA) alla Via ……., Ente capofila e soggetto beneficiario ed attuatore del progetto in oggetto indicato, in esecuzione della Deliberazione n.__del __/__/_____, dichiarata immediatamente eseguibile;

e

……., C.f. ……, nato a …… (__) il ……, il quale dichiara di intervenire nel presente atto nella sua qualità di Sindaco pro-tempore del COMUNE DI …….. (codice fiscale …….) con sede in ……. (TA) alla Via …….. , in esecuzione della Deliberazione del Consiglio Comunale n. …del …./ …. / …, dichiarata immediatamente eseguibile, quale Comune mandante;

……., C.f. ……, nato a …… (__) il ……, il quale dichiara di intervenire nel presente atto nella sua qualità di Legale Rappresentante pro-tempore di …….. (enti pubblici singoli o associati, associazioni di diritto pubblico e di diritto privato senza scopo di lucro in forma singola o associata) (codice fiscale …….) con sede in ……. (__) alla Via …….. , in esecuzione della Deliberazione n. …del …./ …. / …, dichiarata immediatamente eseguibile, quale Ente mandante;

(*aggiungere/eliminare altri soggetti beneficiari in qualità di mandanti ove necessario*)

VISTO IL:

- Reg.(UE) n.1303/2013 recante disposizioni comuni sul Fondo Europeo di sviluppo regionale, sul Fondo sociale europeo, sul Fondo di coesione, sul Fondo europeo agricolo per lo sviluppo rurale e sul Fondo europeo per gli affari marittimi e la pesca e disposizioni generali sul Fondo europeo di sviluppo regionale, sul Fondo sociale europeo, sul Fondo di coesione e sul Fondo europeo per gli affari marittimi e la pesca, e che abroga il regolamento (CE) n. 1083/2006 del Consiglio;
- Reg.(UE) n.1305/2013 sul sostegno allo sviluppo rurale da parte del Fondo europeo agricolo per lo sviluppo rurale (FEASR) e che abroga il regolamento (CE) n. 1698/2005 del Consiglio;
- Reg.(UE) n.1306/2013 del Parlamento Europeo e del Consiglio del 17 dicembre 2013 sul finanziamento, sulla gestione e sul monitoraggio della politica agricola comune e che abroga i regolamenti del Consiglio

(CEE) n. 352/1978, (CE) n. 165/1994, (CE) n. 2799/1998, (CE) n. 814/2000, (CE) n. 1290/2005 e (CE) n. 485/2008;

- Reg.(UE) n.640/2014 della Commissione dell'11 marzo 2014 che integra il regolamento (UE) n.1306/2013 del Parlamento europeo e del Consiglio per quanto riguarda il sistema integrato di gestione e di controllo e le condizioni per il rifiuto o la revoca di pagamenti nonché le sanzioni amministrative applicabili ai pagamenti diretti, al sostegno allo sviluppo rurale e alla condizionalità;
- Reg.Delegato (UE) n.807 dell'11 marzo 2014 che integra talune disposizioni del regolamento (UE) n. 1305/2013 del Parlamento europeo e del Consiglio sul sostegno allo sviluppo rurale da parte del Fondo europeo agricolo per lo sviluppo rurale (FEASR) e che introduce disposizioni transitorie;
- Reg.(UE) n.808/2014 della Commissione del 17 luglio 2014 recante modalità di applicazione del regolamento (UE) n.1305/2013 del Parlamento europeo e del Consiglio sul sostegno allo sviluppo rurale da parte del Fondo europeo agricolo per lo sviluppo rurale (FEASR);
- Reg.(UE) n.809/2014 della Commissione del 17 luglio 2014 recante modalità di applicazione del regolamento (UE) n.1306/2013 del Parlamento europeo e del Consiglio per quanto riguarda il sistema integrato di gestione e di controllo, le misure di sviluppo rurale e la condizionalità;
- Reg.(UE) n.651 del 17 giugno 2014 che dichiara alcune categorie di aiuti compatibili con il mercato interno in applicazione degli artt.107 e 108 del Trattato sul funzionamento dell'Unione Europea;
- Deliberazione di Giunta della Regione Puglia n.2424 del 30 dicembre 2015, pubblicata sul BURP n.3 del 19 gennaio 2016, "*Programma di Sviluppo Rurale della Puglia 2014 - 2020 Approvazione definitiva e presa d'atto della Decisione della Commissione Europea del 24/11/2015, n. C(2015) 8412",* che ha preso atto dell'avvenuta approvazione da parte della Commissione Europea del Programma di Sviluppo Rurale della Regione Puglia.

CONSIDERATO CHE:

fra gli obiettivi della sotto misura 19.2 si intende contribuire allo sviluppo socio economico locale attraverso il supporto all'introduzione di innovazioni di prodotto, servizio, processo, metodo, nonché sociali, anche per il tramite dell'ammodernamento del patrimonio immobiliare locale attraverso cui sostenere la creazione di servizi (pubblici, sociali, culturali, ecc.) e l'occupazione.

- I soggetti beneficiari così come individuati al paragrafo 7 dell'Avviso Pubblico (d'ora in poi denominati ENTI) possono ammettere all'aiuto interventi volti alla valorizzazione delle aree di maggiore transito turistico attraverso la realizzazioni di tracciati a mobilità lenta (pedonali e cicloturistici) che sostanzialmente fungeranno da "*porte di accesso*" alle aree più interne, meno frequentate e meno conosciute con l'obiettivo di collegare il più possibile le aree turisticamente congestionate del territorio con quelle meno visitate al fine di riequilibrare le visite turistiche e soprattutto per offrire concrete possibilità ai turisti di esplorare ed apprezzare le aree meno note (ma ad altissimo potenziale attrattivo) del GAL Magna Grecia, in un'ottica di diversificazione dell'offerta turistica (siti culturali, naturalistici, esperienziali) e di fruizione sostenibile del territorio.
- possono partecipare al bando gli ENTI in convenzione, prevedendo apposito atto che regola i rapporti tra loro per la realizzazione del progetto, in cui risulta l'approvazione del progetto nella sua globalità e

l'individuazione dell'Ente locale capofila, titolare della domanda di sostegno. In tale caso la presentazione della domanda di sostegno avviene attraverso un unico soggetto capofila che gestirà integralmente il progetto per quanto riguarda i rapporti con l'Autorità di Gestione (AdG Puglia) e gli aspetti economico-finanziari sul portale SIAN ai fini della rendicontazione;

- la forma associata tra i diversi soggetti partecipanti al progetto da presentare a finanziamento sulla Misura 19.2. del PSR è disciplinata dalla presente convenzione, sottoscritta dai relativi legali rappresentanti con l'individuazione del soggetto capofila quale unico beneficiario dei fondi, stabilendo i fini, la durata, i reciproci obblighi e garanzie;
- l'ENTE …….. (capofila e beneficiario) e i Comuni/Enti di …… (mandanti) attraverso il progetto denominato "_____" intendono realizzare un intervento che punta alla realizzazione di un tracciato a mobilità lenta (pedonale e/o cicloturistica) che sostanzialmente fungerà da "porte di accesso" alle aree più interne, meno frequentate e meno conosciute con l'obiettivo di collegare il più possibile le aree turisticamente congestionate del territorio con quelle meno visitate al fine di riequilibrare le visite turistiche e soprattutto per offrire concrete possibilità ai turisti di esplorare ed apprezzare le aree meno note (ma ad altissimo potenziale attrattivo) del GAL Magna Grecia, in un'ottica di diversificazione dell'offerta turistica (siti culturali, naturalistici, esperienziali) e di fruizione sostenibile del territorio; tale intervento viene perseguito attraverso la realizzazione di un progetto unitario con risorse rinvenienti nell'ambito del PSR 2014-2020 Misura 19 – Sostegno allo sviluppo Locale LEADER, operazione 19.2. e in riferimento all'AZIONE. 5. Rigenerazione di Servizi e Beni Comuni del Sistema Locale Magna Grecia - INTERVENTO 5.2 Sviluppo, miglioramento e messa in rete dei tracciati di mobilità lenta e sostenibile" contenuto nel PAL (Piano di Azione Locale) del GAL Magna Grecia s.c.ar.l.; le finalità perseguite dagli ENTI …….. con il suddetto progetto sono pienamente rispondenti a quelle della Misura 7.5 del PSR 2017-2020 proposta dal GAL MAGNA GRECIA s.c.ar.l. che ha come obiettivo specifico quello di contribuire allo sviluppo socio economico locale, consolidando e promuovendo processi di sviluppo, attraverso il supporto all'introduzione di innovazioni di prodotto, servizio, processo, metodo, nonché sociali, anche per il tramite dell'ammodernamento del patrimonio immobiliare locale;
- l'importo delle risorse necessarie per la realizzazione dell'intero progetto denominato "……" ammonta complessivamente ad €_____,__ (euro _____/__), a valere sul Bando del GAL MAGNA GRECIA s.c.ar.l. Misura 7.5;
- si tiene conto che per :
  - Associazione di Comuni: qualsiasi *"Forma associativa"* prevista dal Capo V del Titolo II del T.U.E.L. n.267/2000 e ss.mm.ii."
  - Comune/Ente Capofila: Ente e soggetto beneficiario ed attuatore del progetto per suo conto e degli enti mandanti;
  - Comune/Ente mandante: Ente a seguito della presente Convenzione si impegna al rispetto della stessa ed ad attuare il progetto di cui alla presente.

si conviene e stipula quanto segue:

REGIONE PUGLIA

Art.1 - Oggetto della Convenzione.

1- La presente convenzione regola i rapporti tra l'ENTE …… (capofila e beneficiario) e i Comuni/Enti di ……. (mandanti), finalizzati alla presentazione della domanda di sostegno, finalizzata alla realizzazione del progetto denominato "_____" presentato in forma associata sull'Avviso Pubblico del GAL MAGNA GRECIA s.c.ar.l. nell'ambito del PSR 2014-2020 Misura 19 – Sostegno allo sviluppo Locale LEADER, sottomisura 19.2, all'AZIONE. 5. Rigenerazione di Servizi e Beni Comuni del Sistema Locale Magna Grecia - INTERVENTO 5.2 Sviluppo, miglioramento e messa in rete dei tracciati di mobilità lenta e sostenibile".

2- Gli interventi da realizzare saranno finalizzati unicamente all'erogazione dei servizi locali previsti dal bando pubblico nelle seguenti modalità:

- "____" all'interno del territorio del Comune di _____
- "____" all'interno del territorio del Comune di _____
- "____" all'interno del territorio del Comune di _____
- .....

3- La presente convenzione fissa altresì le modalità e le procedure per l'attuazione del progetto infrastrutturale di cui al precedente punto 1, in caso di finanziamento.

Art.2 - Individuazione e compiti dell'Ente Capofila.

1-. L'ENTE …….. viene individuato quale soggetto Capofila del progetto realizzato in forma associata, e i Comuni/Enti compartecipanti danno mandato al suo rappresentante legale di assumere tutti gli impegni necessari e conseguenti derivanti dalla presente Convenzione e lo autorizzano a presentare la domanda di sostegno (DdS) di cui all'avviso pubblico in oggetto.

2-. L'Ente Capofila:

- avrà un ruolo di coordinamento nella predisposizione di tutta la documentazione richiesta per la presentazione della domanda di sostegno, che sottoscriverà digitalmente, e provvederà a tutte le relative incombenze procedurali;
- gestirà integralmente il progetto per quanto riguarda i rapporti con l'Autorità di Gestione e gli aspetti economico-finanziari sul portale SIAN, ai fini della rendicontazione, mediante la struttura tecnica-organizzativa che lo stesso individuerà e previa apertura e aggiornamento del fascicolo aziendale informatizzato,
- in caso di finanziamento, svolgerà le funzioni di gestione e coordinamento delle attività durante l'intero ciclo del progetto;

3-. L'Ente Capofila si impegna, inoltre, a:

- approvare il progetto esecutivo, completo dei relativi allegati, con proprio atto che contenga gli elementi richiesti dal bando;
- allegare alla domanda di sostegno i documenti di cui all'art. 12 del bando e a rispettare quanto previsto nell'"*art.7 Dichiarazioni di impegni e obblighi*" del bando stesso che qui si intende integralmente riportati;

- a presentare la domanda di sostegno con le modalità e i termini previsti dall'art.13 del bando pubblico.

4-. Nel caso in cui venga accordato il finanziamento richiesto a valere sui fondi PSR 2014-2020 Misura 19.2 – Sostegno allo sviluppo Locale LEADER, L'ENTE capofila nella fase di realizzazione del progetto è l'unico referente nei confronti della Regione Puglia, di AGEA e/o soggetto delegato, per gli aspetti amministrativi e di rendicontazione economica e di risultato.

Art.3 - Rapporti fra partners di progetto.

1- Ai fini della presentazione della domanda di sostegno, oggetto della presente convenzione, sul portale SIAN di AGEA, ciascun partner si impegna a predisporre gli atti necessari e preliminari da trasmettere all'ENTE capofila quale unico interlocutore del progetto.

2- L'ENTE capofila, prima della sottoscrizione della domanda di sostegno sul portale SIAN di AGEA, ha già acquisito da parte dei Comuni aggregati il titolo di proprietà degli immobili su cui dovranno essere eseguiti e realizzati gli interventi strutturali oggetto del progetto denominato "_____".

3- Gli ENTI compartecipanti condividono la nomina a Responsabile Unico del Procedimento del Comune_____, soggetto capofila, il quale predisporrà gli atti e i documenti necessari alla presentazione della domanda di sostegno e, in caso di finanziamento, al perseguimento ed attuazione del progetto.

4- In caso di finanziamento, il soggetto capofila assume in sé tutti gli obblighi relativi alla realizzazione degli interventi previsti dal progetto garantendone la conformità rispetto al progetto candidato. Resta ferma la responsabilità solidale di tutti i partecipanti in ordine alla realizzazione complessiva del progetto integrato. Il soggetto capofila è l'unico soggetto intestatario dei titoli di spesa relativi ai costi del progetto. Al fine della attuazione del progetto integrato, il soggetto capofila si obbliga a:

a) collaborare con le competenti autorità per l'espletamento delle attività di istruttoria, controllo e monitoraggio delle DdS e DdP (Domanda di anticipo-Domanda di acconto-Domanda di Saldo);
b) non produrre false dichiarazioni;
c) dare comunicazione per iscritto, al massimo entro dieci giorni dal verificarsi degli eventi, di eventuali variazioni della posizione del beneficiario e/o delle condizioni di ammissibilità previste dal presente Avviso e dai successivi atti amministrativi correlati;
d) garantire il rispetto delle norme vigenti in materia regolarità dei lavoratori e l'applicazione dei Contratti Collettivi di Lavoro di categoria, nonché le norme di igiene e sicurezza del lavoro di cui al D.Lgs. n.81/2008. Inoltre devono rispettare quanto stabilito dalla L.R. n.28/2006 "Disciplina in materia di contrasto al lavoro non regolare" e dal Regolamento regionale attuativo n.31/2009 (in particolare quanto previsto al comma 1 e 2 dell'art.2)
e) impegnarsi ad effettuare procedure di evidenza pubblica secondo la vigente normativa nazionale e comunitaria in materia di appalti pubblici;
f) monitorare il rispetto dei tempi di realizzazione degli interventi e comunicare al ogni eventuale variazione che comporti proroghe o modifiche del progetto predisposto in fase di presentazione della domanda;
g) adottare un sistema di contabilità separata o una codificazione contabile adeguata per tutte le transazioni relative all'operazione, ferme restando le norme contabili nazionali;

h) archiviare e conservare tutti i documenti giustificativi relativi alle spese sostenute e rendicontate nell'ambito del progetto;

i) presentare la rendicontazione delle spese sostenute, nel rispetto di quanto prescritto dall'Avviso Pubblico del *GAL MAGNA GRECIA s.c.ar.l.* con riferimento al cronoprogramma, a stato di avanzamento e saldo finale, entro le scadenze stabilite;

j) tenere copia di tutti i documenti contabili e fiscali da presentarsi in fase di rendicontazione in formato digitale in modo da fornire i dati richiestati all'Autorità di Gestione al fine di assicurare la raccolta dei dati relativi all'attuazione necessari per la gestione finanziaria, la sorveglianza, le verifiche, gli Audit, il monitoraggio e la valutazione;

~~k)~~ descrivere nel progetto i servizi che effettivamente si svolgeranno sugli immobili oggetto di intervento con indicazione della tipologia di utenza prevista, indicazione previsionale dei soggetti gestori e le modalità organizzative e di gestione delle attività;

l) i beneficiari dovranno dare adeguata informazione e pubblicità sul sostegno ricevuto secondo quanto disposto dal Reg.(UE) n.808/2014, dalle successive norme applicative statali (Linee guida sull'ammissibilità delle spese relative allo sviluppo rurale 2014-2020);

~~m)~~ garantire che, per almeno cinque anni successivi al pagamento finale del contributo concesso, il/i bene/i riqualificato/i non dovrà/nno subire alcuna modifica sostanziale che riguardi la proprietà, la disponibilità del bene o la destinazione d'uso. Per mantenimento della destinazione d'uso dei beni oggetto di sostegno si intende l'obbligo da parte del beneficiario del sostegno a non distogliere gli stessi dall'uso previsto.

n) a seguito della sottoscrizione della presente convenzione, gli Enti partner mandanti si impegnano a mettere a disposizione dell'ENTE …… (capofila e beneficiario):

- l'intera procedura, anche in formato digitale, di appalto dei lavori edili e di fornitura e posa in opera degli arredi e/o attrezzature, al fine della realizzazione dell'investimento e la cura della successiva gestione del bene per l'intera durata del vincolo di destinazione, che ogni comuni dovrà garantire in propria ognuno per la propria parte;
- la messa a disposizione del soggetto capofila di tutta la documentazione necessaria per assolvere agli adempimenti normativi, tecnici e procedurali previsti dall'Avviso Pubblico del *GAL MAGNA GRECIA s.c.ar.l.*.

5- Ciascun Ente:

- assume l'impegno (*eventuale*) al cofinanziamento dell'intervento per la quota parte di propria competenza, così come desumibile dal piano finanziario dell'opera;
- si impegna a dare corso ad un atto di approvazione della proposta progettuale e provvede a trasmetterlo, corredato dagli allegati e nei tempi necessari, al Capofila per l'approvazione del progetto;
- autorizza il soggetto Capofila a presentare domanda di sostegno nell'ambito del PSR Regione Puglia 2007-2013 sottomisura 19.2 – Misura 7.5.
- assume gli obblighi relativi alla realizzazione degli interventi di propria competenza;
- provvede a elaborare, per la parte di competenza relativa alla propria proposta progettuale, un progetto di

di fattibilità tecnica ed economica o progetto definitivo, ai sensi dell'art.23, comma 1, del Codice Appalti (D.Lgs n.50/2016), con allegato cronoprogramma degli interventi;

- si impegna a dare corso ad un atto di approvazione della propria proposta progettuale e provvede a trasmetterlo, corredato degli allegati e nei tempi necessari, al capofila per l'approvazione del progetto complessivo e d'aggregato;
- si impegna a realizzare l'iniziativa aggregata proposta descritta nella proposta progettuale allegata alla domanda di sostegno, nel rispetto dei termini di avvio e conclusione ivi indicati e coerenti con quanto stabilito nel bando;
- si impegna a non alienare e a non distogliere gli investimenti programmati (vincolo di destinazione d'uso) per un periodo di tempo non inferiore a 5 anni per quanto riguarda i beni immobili, impianti, arredi, attrezzature, strumentazioni, dotazioni varie, compresi i beni immateriali, a partire dalla data di pagamento del saldo finale;
- si impegna a produrre copia conforme del titolo dal quale risulti la disponibilità degli immobili e si impegna alla conduzione dell'attività/servizio oggetto dell'intervento per un periodo pari almeno a 5 anni a partire dalla data di pagamento del saldo finale. Per mantenimento della destinazione d'uso dei beni oggetto di sostegno si intende l'obbligo da parte del beneficiario del sostegno a non distogliere gli stessi dall'uso previsto.

6- Ciascun Ente partner si impegna a mettere a disposizione del soggetto Capofila i referenti tecnici ed istituzionali necessari al perseguimento ed attuazione del progetto denominato "_____" e designerà, in particolare, un tecnico con le funzioni di supporto al RUP.

Art.4 - Ammontare delle risorse.

1- L'associazione degli ENTI finalizzata alla realizzazione del progetto integrato denominato "_____" prevede che il costo complessivo dell'iniziativa sarà determinato all'atto della predisposizione del progetto di fattibilità tecnica ed economica. In ogni caso, le risorse a valere sull'Avviso Pubblico del GAL MAGNA GRECIA s.c.ar.l. sottomisura 19.2 – Misura 7.5, sono pari a ***€150.000 (centocinquantamilaeuro/00).***

2- Le quote di ripartizione della spesa prevista nel progetto sono pari:

_____% per il Comune di_____;
_____% per il Comune di_____;
_____% per l'Ente _____;

3- Ciascun Ente compartecipante prende atto che le spese di progettazione definitiva ed esecutiva, coordinamento in fase di progettazione ed esecuzione, DL e tenuta contabilità nonchè redazione ed emissione del Certificato di regolare Esecuzione sono ricomprese nel finanziamento.

Art.5 -Tempistiche per la realizzazione del progetto.

1 - Le attività del progetto integrato dovranno rispettare le tempistiche previste dall'Avviso Pubblico dell'Intervento 5.2 del PAL del GAL MAGNA GRECIA s.c.ar.l.. Infatti l'inizio lavori può avvenire solo

successivamente alla data di presentazione della propria domanda di sostegno o secondo i contenuti dell'Avviso Pubblico del GAL MAGNA GRECIA s.c.ar.l..

2 - Il progetto integrato dovrà essere realizzato entro i termini indicati nell'avviso di concessione formalizzato dal GAL MAGNA GRECIA s.c.ar.l., fatto salvo le eventuali richieste di proroghe così come normato dall'Avviso Pubblico.

Art.6 - Modalità di rendicontazione.

1- La rendicontazione delle spese avviene ad opera dell'Ente capofila e beneficiario quale unico soggetto referente del progetto e secondo le modalità riportate nell'Avviso pubblico del GAL MAGNA GRECIA s.c.ar.l..

2-. Il beneficiario, entro il termine indicato nella comunicazione di concessione del contributo, presenta la domanda di pagamento a saldo unitamente alla richiesta di accertamento finale di avvenuta esecuzione degli interventi. La domanda di saldo conterrà le informazioni e la documentazione relative all'esecuzione dei contratti stipulati a seguito delle procedure di selezione dei fornitori già oggetto di verifica in fase di comunicazione integrativa (in particolare eventuali contenziosi, estensioni di appalto e determinazione di nuovi prezzi). Qualora in fase di attuazione siano intervenute modifiche rispetto a quanto contenuto nella comunicazione integrativa, il beneficiario dovrà fornire anche una integrazione alla check list di autovalutazione e l'elenco della documentazione ad esse riferite.

3- La domanda di pagamento a saldo (delle sole somme ammissibili e rendicontate) dovrà essere corredata dalla seguente documentazione:

- fatture accompagnate dalla documentazione comprovante l'avvenuto pagamento;
- dettagliato resoconto delle spese sostenute e computo metrico consuntivo delle opere realizzate con specifici riferimenti ai prezzi e alle voci del prezzario utilizzato in sede di domanda di sostegno nonché alle fatture di cui al punto precedente. Nel caso di appalti pubblici, ogni singola voce di spesa deve essere rapportata alle risultanze delle procedure di selezione dell'esecutore delle opere o dei servizi in quanto in sede di rendicontazione saranno ritenuti congrui i prezzi delle gare d'appalto;
- collaudo statico, se necessario;
- certificato di regolare esecuzione dei lavori rilasciato dal direttore dei lavori o dal responsabile unico del procedimento (art.102 del Decreto Legislativo n.50/2016) nonché di ogni servizio o fornitura effettuata;
- dichiarazione che tutte le selezioni di opere, forniture o servizi sono state fatte in base alle procedure e con le modalità segnalate in sede di domanda di sostegno o di variante;
- copia dei contratti effettuati con i soggetti selezionati per l'esecuzione delle opere e dei servizi, nonché documentazione relativa a fatti, contenziosi o estensioni d'appalto per l'esecuzione dell'intervento non presentata con la comunicazione integrativa;
- relazione gestionale che dovrà contenere le modalità di selezione dei soggetti che gestiranno i singoli servizi presenti nella struttura o l'esatta individuazione dei soggetti quando possibile.

4- In sede di accertamento si procederà a verificare:

- che siano state rispettate le prescrizioni, gli obblighi ed i vincoli previsti dal presente avviso e dalla comunicazione di concessione del sostegno;
- che tutte le opere e gli acquisti siano stati regolarmente attuati;
- che la rendicontazione finale sia completa di tutti i documenti richiesti;

- che le spese rendicontate siano congrue rispetto al computo metrico estimativo. Per gli appalti pubblici si ritengono congrui i prezzi fissati con le procedure pubbliche di selezione dell'esecutore delle opere, delle forniture o dei servizi;
- che non siano presenti vizi formali non sanabili.

5- Tutte le domande di pagamento dovranno pervenire, tramite il Sistema Informativo Agea (SIAN), all'Organismo pagatore (Agea) o il soggetto delegato e dovranno contenere tutte le informazioni e la documentazione relativa alle procedure adottate per la selezione dei fornitori, non trasmesse o allegate nella comunicazione integrativa (esempio: copia del contratto effettivamente stipulato, integrazioni successive, estensioni, contenziosi ecc…) al fine di documentarne la regolarità.

Art.7 - Gestione della spesa

Vale quanto al paragrafo 18 dell'Avviso Pubblico ed ovvero "*Tipologia e modalità di erogazione del Sostegno – Presentazione delle DdP*" per quanto concerne rispettivamente al punto 18.1 per la DdP dell'anticipo, al punto 18.2 per la DdP dell'acconto, al punto 18.3 per la DdP del saldo e accertamento di regolare esecuzione delle opere.

Art.8 - Modifiche dei progetti.

Il progetto deve essere realizzato nella sua interezza sostanziale e comprensivo di tutte le opere ed attrezzature relative ai servizi che hanno inciso sulle priorità e criteri adottati per la formazione della graduatoria. Non potranno pertanto essere approvate varianti che incidano sull'ammissibilità e sulla collocazione in graduatoria in posizione utile.

L'autorizzazione ad eseguire eventuali varianti ad opera del soggetto capofila beneficiario, dovrà essere richiesta almeno 30 giorni prima della loro realizzazione e comunque almeno 60 giorni prima del termine ultimo della domanda di pagamento fissato in concessione.

Art.9 - Durata della convenzione.

La presente convenzione ha validità dalla data della sua sottoscrizione fino al completamento delle attività programmate e, comunque, sino allo scadere del vincolo di destinazione (5 anni per le strutture e per le attrezzature).

Art.10 – Controversie.

Per quanto non espressamente contemplato nella presente convenzione si applicano le norme del Codice Civile.
Letto e sottoscritto per accettazione

Per il Comune di …….
Il Sindaco …….
Documento firmato digitalmente

Per il Comune di …….
Il Sindaco …….
Documento firmato digitalmente

Per l'Ente ……...
Il Legale Rappresentante …….
Documento firmato digitalmente

Per l'Ente ……...
Il Legale Rappresentante …….
Documento firmato digitalmente

MODELLO 1 – Autorizzazione all'accesso al fascicolo aziendale.

Al Sig. _____
_____
_____
(indirizzo del tecnico)

Oggetto: PSR Puglia 2014/2020. **BANDO PUBBLICO PER LA PRESENTAZIONE DELLE DOMANDE DI SOSTEGNO**

Misura 19 – Sottomisura 19.2. SSL GAL Magna Grecia 2014/2020

AZIONE. 5 *Rigenerazione di servizi e beni comuni del sistema locale Magna Grecia.*
INTERVENTO 5.2: *Sviluppo, miglioramento e messa in rete dei tracciati di mobilità lenta e sostenibile*

Autorizzazione all'accesso al fascicolo aziendale.
Delega alla Compilazione – Stampa - Rilascio - sul portale SIAN – della domanda di sostegno.

Il/La sottoscritto/a_____

nato/a a _____ il _____ , residente in _____

Via _____ n. _____ - CAP_____

CF: _____, email:_____ P.IVA : _____

CUAA: _____

☐ Legale rappresentante de_____

☐ Delegato_____

☐ Altro (specificare)_____

intende presentare domanda di sostegno ai sensi della Misura 19 - Sottomisura 19.2 ***AZIONE. 5*** *Rigenerazione di servizi e beni comuni del sistema locale Magna Grecia.* ***INTERVENTO 5.2:*** *Sviluppo, miglioramento e messa in rete dei tracciati di mobilità lenta e sostenibile* come da Bando del GAL Magna Grecia s.c.ar.l.,
e, pertanto

INCARICA

il sig. _____

Nato a _____ il _____ , residente in _____

Via _____ n. _____ - CAP _____

REGIONE PUGLIA

CF: _____

alla Compilazione – Stampa - Rilascio - sul portale SIAN – della domanda di sostegno, ai sensi di quanto stabilito nel Bando Pubblico del GAL, autorizzando l'accesso al proprio fascicolo aziendale ed ai propri dati esclusivamente per gli usi consentiti e finalizzati alla presentazione della domanda di cui all'oggetto.

Consenso al trattamento dei dati personali

Dichiara espressamente di dare il consenso al trattamento dei propri dati personali ed alla trasmissione degli stessi agli Enti, per lo svolgimento delle relative finalità istituzionali e per attività informativa sul settore di competenza, ai fini di quanto previsto dal Regolamento Generale sulla Protezione dei Dati (GDPR) (UE) n.2016/679.

_____lì _____ **In fede**

_____

Allegati:

- **Documento di riconoscimento e codice fiscale del richiedente**

Modello 2 - RICHIESTA AUTORIZZAZIONE ACCESSO AL PORTALE SIAN E/O ABILITAZIONE ALLA PRESENTAZIONE DELLE DOMANDE DI SOSTEGNO (DdS).

Alla REGIONE PUGLIA
Dipartimento Agricoltura, Sviluppo Rurale e Ambientale
Lungomare Nazario Sauro, 45/47
70121 BARI
e-mail: n.cava@regione.puglia.it;
c.sallustio@regione.puglia.it

GAL Magna Grecia sacrl
e-mail GAL: segreteria@galmagnagrecia.it

Oggetto: PSR Puglia 2014/2020. Misura 19 – Sottomisura 19.2. SSL GAL Magna Grecia 2014/2020

AZIONE. 5 *Rigenerazione di servizi e beni comuni del sistema locale Magna Grecia.*
INTERVENTO 5.2: *Sviluppo, miglioramento e messa in rete dei tracciati di mobilità lenta e sostenibile*

RICHIESTA AUTORIZZAZIONE ACCESSO AL PORTALE SIAN E/O ABILITAZIONE ALLA PRESENTAZIONE DELLE DOMANDE DI SOSTEGNO (DdS).

Il/La sottoscritto/a

_____

nato/a a _____ il _____, residente in _____

via _____ n. _____ - CAP

_____

CF([2]):

_____

TEL. _____ FAX _____ Email:

_____

CHIEDE

al responsabile delle utenze SIAN della Regione Puglia,

---

[2] *La mancata compilazione del campo comporta l'annullamento della richiesta. Nel caso di studi associati dovrà essere riportato il C.F. di uno dei soci.*

☐ **l'AUTORIZZAZIONE**([3]) all'accesso al portale SIAN – Area riservata per la compilazione, stampa e rilascio delle domande al GAL Magna Grecia s.c.ar.l.;

☐ **l'ABILITAZIONE**([4]) alla compilazione della domanda di sostegno relativa alla Misura 19 – Sottomisura 19.2 – ***AZIONE. 5*** *Rigenerazione di servizi e beni comuni del sistema locale Magna Grecia.* ***INTERVENTO 5.2:*** *Sviluppo, miglioramento e messa in rete dei tracciati di mobilità lenta e sostenibile*

Bando di riferimento: ***AZIONE. 5*** *Rigenerazione di servizi e beni comuni del sistema locale Magna Grecia.* ***INTERVENTO 5.2:*** *Sviluppo, miglioramento e messa in rete dei tracciati di mobilità lenta e sostenibile* **-** *GAL Magna Grecia s.c.ar.l. .*

All'uopo fa dichiarazione di responsabilità sulle funzioni svolte sul portale sollevando l'Amministrazione da qualsiasi responsabilità riveniente dall'uso non conforme dei dati a cui ha accesso.

Luogo _____ data __/__/____

Allega alla presente: fotocopia di un documento di riconoscimento valido e del codice fiscale.

Timbro e firma

_____

[3] *La richiesta di autorizzazione deve essere presentata esclusivamente dai soggetti non autorizzati in precedenza all'accesso al portale SIAN.*

[4] *I soggetti già autorizzati all'accesso al portale SIAN devono richiedere solo l'abilitazione alla compilazione della domanda di sostegno.*

GAL PONTE LAMA

DETERMINAZIONE DEL RESPONSABILE UNICO DEL PROCEDIMENTO N. 27 DEL 06/10/2021

Piano di Sviluppo Rurale 2014-2020. Misura 19 - Sottomisura 19.2 "Sostegno all'esecuzione nell'ambito degli interventi della Strategia". SSL 2014/2020 GAL Ponte Lama s.c.ar.l. -

Azione 3 – Intervento 3.3 "Investimenti per la realizzazione e/o ammodernamento di spazi/edifici pubblici da destinare a centri polifunzionali, comprese le attività a servizio della popolazione locale e a supporto della commercializzazione diretta di prodotti agricoli e agroalimentari locali". Avviso Pubblico approvato con Delibera CdA del 03/05/2019, pubblicato sul BURP n. 122 del 24/10/2019.

Beneficiario: Comune di Bisceglie

CUP: C15I20000000002.

Proroga del termine di scadenza per la conclusione delle attività previste dal progetto approvate e ammesse a finanziamento.

Il Responsabile Unico del Procedimento

VISTO il Regolamento (UE) n. 1303/2013 del Parlamento Europeo e del Consiglio del 17/12/2013 recante disposizioni comuni sul Fondo europeo di sviluppo regionale, sul Fondo sociale europeo, sul Fondo di coesione, sul Fondo europeo agricolo dello sviluppo rurale e sul Fondo europeo degli affari marittimi e la pesca e disposizioni generali sul Fondo europeo di sviluppo regionale, sul Fondo sociale europeo, sul Fondo di coesione, sul Fondo europeo agricolo dello sviluppo rurale e sul Fondo europeo degli affari marittimi e la pesca, e che abroga il Regolamento (CE) n. 1083/2006 del Consiglio;

VISTO il Regolamento (UE) n. 1305/2013 del Parlamento Europeo e del Consiglio del 17/12/2013 sul sostegno allo sviluppo rurale da parte del Fondo europeo agricolo dello sviluppo rurale (FEASR) e che abroga il Regolamento (CE) n. 1698/2005 del Consiglio;

VISTO il Regolamento (UE) n. 651/2014 della Commissione, del 17 giugno 2014, che dichiara alcune categorie di aiuti compatibili con il mercato interno in applicazione degli articoli 107 e 108 del Trattato;

VISTO il Regolamento (UE) n. 702/2014 della Commissione del 25 giugno 2014 che dichiara compatibili con il mercato interno, in applicazione degli articoli 107 e 108 del trattato sul funzionamento dell'Unione europea, alcune categorie di aiuti nei settori agricolo e forestale e nelle zone rurali e che abroga il regolamento della Commissione (CE) n. 1857/2006;

VISTO il Regolamento Delegato (UE) n. 807/2014 della Commissione del 11/03/2014 che integra talune disposizioni del Reg. (UE) n. 1305/2013 del Parlamento europeo e del Consiglio sul sostegno allo sviluppo rurale da parte del FEASR;

VISTO il Regolamento di Esecuzione (UE) N. 808/2014 della Commissione del 17 luglio 2014 recante modalità di applicazione del regolamento (UE) n. 1305/2013 del Parlamento europeo e del Consiglio sul sostegno allo sviluppo rurale da parte del FEASR;

VISTO il Regolamento di esecuzione (UE) 809/2014 del 17 luglio 2014 recante modalità di applicazione del regolamento (UE) n. 1306/2013 del Parlamento europeo e del Consiglio per quanto riguarda il sistema integrato di gestione e di controllo, le misure di sviluppo rurale e la condizionalità;

VISTA la Decisione della Commissione Europea C(2014) 8021 del 29/10/2014 di approvazione dell'Accordo di Partenariato 2014-2020 con l'Italia e definizione delle modalità di applicazione dei Fondi Strutturali di Investimento e dei Programmi di Sviluppo Rurale (PSR);

VISTA la Decisione della Commissione Europea C(2015) 8412 del 24/11/2015 che approva il Programma di Sviluppo Rurale della Regione Puglia per il periodo di programmazione 2014-2020 ai fini della concessione di un sostegno da parte del FEASR;

VISTA la Deliberazione della Giunta Regionale della Puglia n. 2424 del 30/12/2015 recante "Programma

di Sviluppo Rurale della Puglia 2014-2020 – Approvazione definitiva e presa d'atto della Decisione della Commissione Europea del 24/11/2015, n. C(2015) 8412";

VISTE le Decisioni di esecuzione C(2017) 499 del 25 gennaio 2017, C(2017) 3154 del 5 maggio 2017 e C(2017) 5454 del 27/7/2017 e C(2017) 7387 del 31/10/2017 nonché la C(2018) 5917 del 06/09/2018 che approvano le modifiche al Programma di Sviluppo Rurale (PSR) della Regione Puglia per il periodo di programmazione 2014-2020;

VISTE le "Linee guida sull'ammissibilità delle spese relative allo sviluppo rurale 2014-2020" adottate in Conferenza Stato-Regioni nella seduta del 09/05/2019;

VISTO il Piano di Azione Locale del Gruppo di Azione Locale Ponte Lama S.C.AR.L. (di seguito, per brevità, GAL Ponte Lama), approvato dalla Regione Puglia con Determinazione dell'Autorità di Gestione n. 178 del 13/09/2017;

VISTA la Convenzione tra Regione Puglia e GAL Ponte Lama sottoscritta in data 09/11/2017 registrata in data 11/01/2018 presso l'Ufficio Territoriale di BARI dell'Agenzia delle Entrate al n. 287;

VISTO il Regolamento interno del GAL Ponte Lama approvato dal Consiglio di Amministrazione (di seguito, per brevità, CdA) nella seduta del 21/11/2017;

VISTO il verbale del CdA del 03/05/2019 con il quale è stato approvato l'Avviso Pubblico relativo all' Azione 3 – Intervento 3.3 "Investimenti per la realizzazione e/o ammodernamento di spazi/edifici pubblici da destinare a centri polifunzionali, comprese le attività a servizio della popolazione locale e a supporto della commercializzazione diretta di prodotti agricoli e agroalimentari locali", pubblicato sul BURP n. 122 del 24/10/2019;

CONSIDERATO che con la Determina del RUP n. 14 del 23/04/2020 pubblicata sul BURP n. 61 del 30/04/2020 è stata approvata la graduatoria definitiva delle domande di sostegno ed il Comune di Bisceglie è stato ammesso al sostegno dell'Intervento 3.3, al quale è stato concesso un contributo complessivo di € 400.000,00;

CONSIDERATO, altresì, che:

- il termine per la realizzazione degli interventi/attività del progetto stabilito nel provvedimento di concessione è di massimo 18 mesi decorrenti dalla data di notifica del medesimo provvedimento;
- l'Avviso pubblico stabilisce al paragrafo 21 "$Varianti e proroghe, sanzioni e revoche che "omississ… *Per ragioni oggettive, comprovate da motivazioni adeguate, oppure per cause di forza maggiore o per circostanze eccezionali – di cui al Reg. (UE) n. 1306/2013 - il beneficiario potrà chiedere una proroga al termine di ultimazione all'attuazione del Piano Aziendale e dei lavori per un periodo non superiore a 6 (sei) mesi*";

CONSIDERATO che alla data del provvedimento di concessione permaneva la situazione di emergenza determinata dalla pandemia da COVID-19 che ha determinato limitazioni agli spostamenti delle persone, oltre che rallentamenti e/o sospensioni di alcune attività lavorative;

CONSIDERATO che, l'art. 79, co 1, del DL n. 18 del 2020, stabilisce che "l'epidemia da COVID-19 è formalmente riconosciuta come calamità naturale ed evento eccezionale, ai sensi dell'art. 107, comma 2, lettera b), del Trattato sul funzionamento dell'Unione europea" e che tale situazione costituisce "causa di forza maggiore", ai sensi del Regolamento n. 1305/2013;

VISTA la richiesta di proroga di sei mesi per la conclusione degli interventi presentata da parte del **Comune di Bisceglie**, pervenuta a mezzo PEC in data 05/10/2021 ed acquisita agli atti del GAL Ponte Lama s.c.ar.l. al prot. n. 734 del 05/10/2021;

TENUTO CONTO che:

- il termine finale di conclusione degli interventi, come prescritto nel provvedimento di concessione, è stabilito al 04/11/2021;

- la richiesta di proroga per la conclusione degli interventi risulta trasmessa entro i termini previsti dall'Avviso Pubblico ed è supportata da motivazioni condivisibili nonché da motivazioni oggettive dovute a causa di forza maggiore;

RAVVISATA l'opportunità di concedere le proroghe richieste al fine della realizzazione delle attività ammesse;

Tutto ciò premesso, per le ragioni sopra riportate, il Responsabile del Procedimento,

DETERMINA

- di prendere atto di quanto indicato nelle premesse e che qui si intende integralmente riportato;
- di concedere una proroga di **sei mesi**, per la conclusione degli interventi/attività, differendo il termine finale prescritto nel provvedimento di concessione al giorno **04/05/2022**;
- di pubblicare il presente provvedimento e relativi allegati nel Bollettino Ufficiale della Regione Puglia, nel sito ufficiale del GAL Ponte Lama www.galpontelama.com;
- dare atto che la pubblicazione del presente provvedimento e relativi allegati sul BURP assume valore di notifica ai soggetti collocati in elenco;
- di dare atto che il presente provvedimento è immediatamente esecutivo;
- di dare atto che il presente provvedimento viene redatto in forma integrale.

Il Responsabile Unico del Procedimento

(dott. Angelo Farinola)

GAL PONTE LAMA

DETERMINAZIONE DEL RESPONSABILE UNICO DEL PROCEDIMENTO N. 28 DEL 06/10/2021

Piano di Sviluppo Rurale 2014-2020. Misura 19 - Sottomisura 19.2 "Sostegno all'esecuzione nell'ambito degli interventi della Strategia". SSL 2014/2020 GAL Ponte Lama s.c.ar.l. - Azione 4 - Intervento 4.3 "Investimenti per la riqualificazione di aree urbane per la realizzazione di orti urbani". Avviso Pubblico approvato con Delibera CdA del 03/05/2019, pubblicato sul BURP n. 122 del 24/10/2019.

Beneficiario: Comune di Bisceglie

CUP: C13H20000330002.

Proroga del termine di scadenza per la conclusione delle attività previste dal progetto approvate e ammesse a finanziamento.

Il Responsabile Unico del Procedimento

VISTO il Regolamento (UE) n. 1303/2013 del Parlamento Europeo e del Consiglio del 17/12/2013 recante disposizioni comuni sul Fondo europeo di sviluppo regionale, sul Fondo sociale europeo, sul Fondo di coesione, sul Fondo europeo agricolo dello sviluppo rurale e sul Fondo europeo degli affari marittimi e la pesca e disposizioni generali sul Fondo europeo di sviluppo regionale, sul Fondo sociale europeo, sul Fondo di coesione, sul Fondo europeo agricolo dello sviluppo rurale e sul Fondo europeo degli affari marittimi e la pesca, e che abroga il Regolamento (CE) n. 1083/2006 del Consiglio;

VISTO il Regolamento (UE) n. 1305/2013 del Parlamento Europeo e del Consiglio del 17/12/2013 sul sostegno allo sviluppo rurale da parte del Fondo europeo agricolo dello sviluppo rurale (FEASR) e che abroga il Regolamento (CE) n. 1698/2005 del Consiglio;

VISTO il Regolamento (UE) n. 651/2014 della Commissione, del 17 giugno 2014, che dichiara alcune categorie di aiuti compatibili con il mercato interno in applicazione degli articoli 107 e 108 del Trattato;

VISTO il Regolamento (UE) n. 702/2014 della Commissione del 25 giugno 2014 che dichiara compatibili con il mercato interno, in applicazione degli articoli 107 e 108 del trattato sul funzionamento dell'Unione europea, alcune categorie di aiuti nei settori agricolo e forestale e nelle zone rurali e che abroga il regolamento della Commissione (CE) n. 1857/2006;

VISTO il Regolamento Delegato (UE) n. 807/2014 della Commissione del 11/03/2014 che integra talune disposizioni del Reg. (UE) n. 1305/2013 del Parlamento europeo e del Consiglio sul sostegno allo sviluppo rurale da parte del FEASR;

VISTO il Regolamento di Esecuzione (UE) N. 808/2014 della Commissione del 17 luglio 2014 recante modalità di applicazione del regolamento (UE) n. 1305/2013 del Parlamento europeo e del Consiglio sul sostegno allo sviluppo rurale da parte del FEASR;

VISTO il Regolamento di esecuzione (UE) 809/2014 del 17 luglio 2014 recante modalità di applicazione del regolamento (UE) n. 1306/2013 del Parlamento europeo e del Consiglio per quanto riguarda il sistema integrato di gestione e di controllo, le misure di sviluppo rurale e la condizionalità;

VISTA la Decisione della Commissione Europea C(2014) 8021 del 29/10/2014 di approvazione dell'Accordo di Partenariato 2014-2020 con l'Italia e definizione delle modalità di applicazione dei Fondi Strutturali di Investimento e dei Programmi di Sviluppo Rurale (PSR);

VISTA la Decisione della Commissione Europea C(2015) 8412 del 24/11/2015 che approva il Programma di Sviluppo Rurale della Regione Puglia per il periodo di programmazione 2014-2020 ai fini della concessione di un sostegno da parte del FEASR;

VISTA la Deliberazione della Giunta Regionale della Puglia n. 2424 del 30/12/2015 recante "Programma di Sviluppo Rurale della Puglia 2014-2020 – Approvazione definitiva e presa d'atto della Decisione della Commissione Europea del 24/11/2015, n. C(2015) 8412";

VISTE le Decisioni di esecuzione C(2017) 499 del 25 gennaio 2017, C(2017) 3154 del 5 maggio 2017 e C(2017) 5454 del 27/7/2017 e C(2017) 7387 del 31/10/2017 nonché la C(2018) 5917 del 06/09/2018 che approvano le modifiche al Programma di Sviluppo Rurale (PSR) della Regione Puglia per il periodo di programmazione 2014-2020;

VISTE le "Linee guida sull'ammissibilità delle spese relative allo sviluppo rurale 2014-2020" adottate in Conferenza Stato-Regioni nella seduta del 09/05/2019;

VISTO il Piano di Azione Locale del Gruppo di Azione Locale Ponte Lama S.C.AR.L. (di seguito, per brevità, GAL Ponte Lama), approvato dalla Regione Puglia con Determinazione dell'Autorità di Gestione n. 178 del 13/09/2017;

VISTA la Convenzione tra Regione Puglia e GAL Ponte Lama sottoscritta in data 09/11/2017 registrata in data 11/01/2018 presso l'Ufficio Territoriale di BARI dell'Agenzia delle Entrate al n. 287;

VISTO il Regolamento interno del GAL Ponte Lama approvato dal Consiglio di Amministrazione (di seguito, per brevità, CdA) nella seduta del 21/11/2017;

VISTO il verbale del CdA del 03/05/2019 con il quale è stato approvato l'Avviso Pubblico relativo all'Azione 4 - Intervento 4.3 "Investimenti per la riqualificazione di aree urbane per la realizzazione di orti urbani" pubblicato sul BURP n. 122 del 24/10/2019;

CONSIDERATO che con la Determina del RUP n. 16 del 24/04/2020 pubblicata sul BURP n. 61 del 30/04/2020 è stata approvata la graduatoria definitiva delle domande di sostegno ed il Comune di Bisceglie è stato ammesso al sostegno dell'Intervento 4.3, al quale è stato concesso un contributo complessivo di € 150.000,00;

CONSIDERATO, altresì, che:

- il termine per la realizzazione degli interventi/attività del progetto stabilito nel provvedimento di concessione è di massimo 18 mesi decorrenti dalla data di notifica del medesimo provvedimento;
- l'Avviso pubblico stabilisce al paragrafo 21 "$Varianti e proroghe, sanzioni e revoche che "omississ… *Per ragioni oggettive, comprovate da motivazioni adeguate, oppure per cause di forza maggiore o per circostanze eccezionali – di cui al Reg. (UE) n. 1306/2013 - il beneficiario potrà chiedere una proroga al termine di ultimazione all'attuazione del Piano Aziendale e dei lavori per un periodo non superiore a 6 (sei) mesi*";

CONSIDERATO che alla data del provvedimento di concessione permaneva la situazione di emergenza determinata dalla pandemia da COVID-19 che ha determinato limitazioni agli spostamenti delle persone, oltre che rallentamenti e/o sospensioni di alcune attività lavorative;

CONSIDERATO che, l'art. 79, co 1, del DL n. 18 del 2020, stabilisce che "l'epidemia da COVID-19 è formalmente riconosciuta come calamità naturale ed evento eccezionale, ai sensi dell'art. 107, comma 2, lettera b), del Trattato sul funzionamento dell'Unione europea" e che tale situazione costituisce "causa di forza maggiore", ai sensi del Regolamento n. 1305/2013;

VISTA la richiesta di proroga di sei mesi per la conclusione degli interventi presentata da parte del **Comune di Bisceglie**, pervenuta a mezzo PEC in data 05/10/2021 ed acquisita agli atti del GAL Ponte Lama s.c.ar.l. al prot. n. 735 del 05/10/2021;

TENUTO CONTO che:

- il termine finale di conclusione degli interventi, come prescritto nel provvedimento di concessione, è stabilito al 04/11/2021;
- la richiesta di proroga per la conclusione degli interventi risulta trasmessa entro i termini previsti

dall'Avviso Pubblico ed è supportata da motivazioni condivisibili nonché da motivazioni oggettive dovute a causa di forza maggiore;

RAVVISATA l'opportunità di concedere le proroghe richieste al fine della realizzazione delle attività ammesse;

Tutto ciò premesso, per le ragioni sopra riportate, il Responsabile del Procedimento,

DETERMINA

- di prendere atto di quanto indicato nelle premesse e che qui si intende integralmente riportato;
- di concedere una proroga di **sei mesi**, per la conclusione degli interventi/attività, differendo il termine finale prescritto nel provvedimento di concessione al giorno **04/05/2022**;
- di pubblicare il presente provvedimento e relativi allegati nel Bollettino Ufficiale della Regione Puglia, nel sito ufficiale del GAL Ponte Lama www.galpontelama.com;
- dare atto che la pubblicazione del presente provvedimento e relativi allegati sul BURP assume valore di notifica ai soggetti collocati in elenco;
- di dare atto che il presente provvedimento è immediatamente esecutivo;
- di dare atto che il presente provvedimento viene redatto in forma integrale.

Il Responsabile Unico del Procedimento

(dott. Angelo Farinola)

GAL PONTE LAMA

DETERMINAZIONE DEL RESPONSABILE UNICO DEL PROCEDIMENTO N. 29 DEL 06/10/2021

Piano di Sviluppo Rurale 2014-2020. Misura 19 - Sottomisura 19.2 "Sostegno all'esecuzione nell'ambito degli interventi della Strategia". SSL 2014/2020 GAL Ponte Lama s.c.ar.l. - Azione 4 - Intervento 4.4 "Investimenti su piccola scala per il miglioramento e la riqualificazione sostanziale della viabilità comunale e vicinale dell'agro". Avviso Pubblico approvato con Delibera CdA del 03/05/2019, pubblicato sul BURP n. 122 del 24/10/2019.

Beneficiario: Comune di Bisceglie

CUP: C13H20000330002.

Proroga del termine di scadenza per la conclusione delle attività previste dal progetto approvate e ammesse a finanziamento.

Il Responsabile Unico del Procedimento

VISTO il Regolamento (UE) n. 1303/2013 del Parlamento Europeo e del Consiglio del 17/12/2013 recante disposizioni comuni sul Fondo europeo di sviluppo regionale, sul Fondo sociale europeo, sul Fondo di coesione, sul Fondo europeo agricolo dello sviluppo rurale e sul Fondo europeo degli affari marittimi e la pesca e disposizioni generali sul Fondo europeo di sviluppo regionale, sul Fondo sociale europeo, sul Fondo di coesione, sul Fondo europeo agricolo dello sviluppo rurale e sul Fondo europeo degli affari marittimi e la pesca, e che abroga il Regolamento (CE) n. 1083/2006 del Consiglio;

VISTO il Regolamento (UE) n. 1305/2013 del Parlamento Europeo e del Consiglio del 17/12/2013 sul sostegno allo sviluppo rurale da parte del Fondo europeo agricolo dello sviluppo rurale (FEASR) e che abroga il Regolamento (CE) n. 1698/2005 del Consiglio;

VISTO il Regolamento (UE) n. 651/2014 della Commissione, del 17 giugno 2014, che dichiara alcune categorie di aiuti compatibili con il mercato interno in applicazione degli articoli 107 e 108 del Trattato;

VISTO il Regolamento (UE) n. 702/2014 della Commissione del 25 giugno 2014 che dichiara compatibili con il mercato interno, in applicazione degli articoli 107 e 108 del trattato sul funzionamento dell'Unione europea, alcune categorie di aiuti nei settori agricolo e forestale e nelle zone rurali e che abroga il regolamento della Commissione (CE) n. 1857/2006;

VISTO il Regolamento Delegato (UE) n. 807/2014 della Commissione del 11/03/2014 che integra talune disposizioni del Reg. (UE) n. 1305/2013 del Parlamento europeo e del Consiglio sul sostegno allo sviluppo rurale da parte del FEASR;

VISTO il Regolamento di Esecuzione (UE) N. 808/2014 della Commissione del 17 luglio 2014 recante modalità di applicazione del regolamento (UE) n. 1305/2013 del Parlamento europeo e del Consiglio sul sostegno allo sviluppo rurale da parte del FEASR;

VISTO il Regolamento di esecuzione (UE) 809/2014 del 17 luglio 2014 recante modalità di applicazione del regolamento (UE) n. 1306/2013 del Parlamento europeo e del Consiglio per quanto riguarda il sistema integrato di gestione e di controllo, le misure di sviluppo rurale e la condizionalità;

VISTA la Decisione della Commissione Europea C(2014) 8021 del 29/10/2014 di approvazione dell'Accordo di Partenariato 2014-2020 con l'Italia e definizione delle modalità di applicazione dei Fondi Strutturali di Investimento e dei Programmi di Sviluppo Rurale (PSR);

VISTA la Decisione della Commissione Europea C(2015) 8412 del 24/11/2015 che approva il Programma di Sviluppo Rurale della Regione Puglia per il periodo di programmazione 2014-2020 ai fini della concessione di un sostegno da parte del FEASR;

VISTA la Deliberazione della Giunta Regionale della Puglia n. 2424 del 30/12/2015 recante "Programma

di Sviluppo Rurale della Puglia 2014-2020 – Approvazione definitiva e presa d'atto della Decisione della Commissione Europea del 24/11/2015, n. C(2015) 8412";

VISTE le Decisioni di esecuzione C(2017) 499 del 25 gennaio 2017, C(2017) 3154 del 5 maggio 2017 e C(2017) 5454 del 27/7/2017 e C(2017) 7387 del 31/10/2017 nonché la C(2018) 5917 del 06/09/2018 che approvano le modifiche al Programma di Sviluppo Rurale (PSR) della Regione Puglia per il periodo di programmazione 2014-2020;

VISTE le "Linee guida sull'ammissibilità delle spese relative allo sviluppo rurale 2014-2020" adottate in Conferenza Stato-Regioni nella seduta del 09/05/2019;

VISTO il Piano di Azione Locale del Gruppo di Azione Locale Ponte Lama S.C.AR.L. (di seguito, per brevità, GAL Ponte Lama), approvato dalla Regione Puglia con Determinazione dell'Autorità di Gestione n. 178 del 13/09/2017;

VISTA la Convenzione tra Regione Puglia e GAL Ponte Lama sottoscritta in data 09/11/2017 registrata in data 11/01/2018 presso l'Ufficio Territoriale di BARI dell'Agenzia delle Entrate al n. 287;

VISTO il Regolamento interno del GAL Ponte Lama approvato dal Consiglio di Amministrazione (di seguito, per brevità, CdA) nella seduta del 21/11/2017;

VISTO il verbale del CdA del 03/05/2019 con il quale è stato approvato l'Avviso Pubblico relativo all'Azione 4 - Intervento 4.4 "Investimenti su piccola scala per il miglioramento e la riqualificazione sostanziale della viabilità comunale e vicinale dell'agro", pubblicato sul BURP n. 122 del 24/10/2019;

CONSIDERATO che con la Determina del RUP n. 20 del 30/04/2020 pubblicata sul BURP n. 64 del 07/05/2020 è stata approvata la graduatoria definitiva delle domande di sostegno ed il Comune di Bisceglie è stato ammesso al sostegno dell'Intervento 4.3, al quale è stato concesso un contributo complessivo di € 250.000,00;

CONSIDERATO, altresì, che:

- il termine per la realizzazione degli interventi/attività del progetto stabilito nel provvedimento di concessione è di massimo 18 mesi decorrenti dalla data di notifica del medesimo provvedimento;
- l'Avviso pubblico stabilisce al paragrafo 21 "$Varianti e proroghe, sanzioni e revoche che "omississ… *Per ragioni oggettive, comprovate da motivazioni adeguate, oppure per cause di forza maggiore o per circostanze eccezionali – di cui al Reg. (UE) n. 1306/2013 - il beneficiario potrà chiedere una proroga al termine di ultimazione all'attuazione del Piano Aziendale e dei lavori per un periodo non superiore a 6 (sei) mesi*";

CONSIDERATO che alla data del provvedimento di concessione permaneva la situazione di emergenza determinata dalla pandemia da COVID-19 che ha determinato limitazioni agli spostamenti delle persone, oltre che rallentamenti e/o sospensioni di alcune attività lavorative;

CONSIDERATO che, l'art. 79, co 1, del DL n. 18 del 2020, stabilisce che "l'epidemia da COVID-19 è formalmente riconosciuta come calamità naturale ed evento eccezionale, ai sensi dell'art. 107, comma 2, lettera b), del Trattato sul funzionamento dell'Unione europea" e che tale situazione costituisce "causa di forza maggiore", ai sensi del Regolamento n. 1305/2013;

VISTA la richiesta di proroga di sei mesi per la conclusione degli interventi presentata da parte del **Comune di Bisceglie**, pervenuta a mezzo PEC in data 05/10/2021 ed acquisita agli atti del GAL Ponte Lama s.c.ar.l. al prot. n. 736 del 05/10/2021;

TENUTO CONTO che:

- il termine finale di conclusione degli interventi, come prescritto nel provvedimento di concessione, è stabilito al 08/11/2021;

- la richiesta di proroga per la conclusione degli interventi risulta trasmessa entro i termini previsti dall'Avviso Pubblico ed è supportata da motivazioni condivisibili nonché da motivazioni oggettive dovute a causa di forza maggiore;

RAVVISATA l'opportunità di concedere le proroghe richieste al fine della realizzazione delle attività ammesse;

Tutto ciò premesso, per le ragioni sopra riportate, il Responsabile del Procedimento,

DETERMINA

- di prendere atto di quanto indicato nelle premesse e che qui si intende integralmente riportato;
- di concedere una proroga di **sei mesi**, per la conclusione degli interventi/attività, differendo il termine finale prescritto nel provvedimento di concessione al giorno **08/05/2022**;
- di pubblicare il presente provvedimento e relativi allegati nel Bollettino Ufficiale della Regione Puglia, nel sito ufficiale del GAL Ponte Lama www.galpontelama.com;
- dare atto che la pubblicazione del presente provvedimento e relativi allegati sul BURP assume valore di notifica ai soggetti collocati in elenco;
- di dare atto che il presente provvedimento è immediatamente esecutivo;
- di dare atto che il presente provvedimento viene redatto in forma integrale.

Il Responsabile Unico del Procedimento

(dott. Angelo Farinola)

GAL PONTE LAMA

DETERMINAZIONE DEL RESPONSABILE UNICO DEL PROCEDIMENTO N. 30 DEL 07/10/2021

Piano di Sviluppo Rurale 2014-2020. Misura 19 - Sottomisura 19.2 "Sostegno all'esecuzione nell'ambito degli interventi della Strategia". SSL 2014/2020 GAL Ponte Lama s.c.ar.l. - Azione 4 - Intervento 4.3 "Investimenti per la riqualificazione di aree urbane per la realizzazione di orti urbani". Avviso Pubblico approvato con Delibera CdA del 03/05/2019, pubblicato sul BURP n. 122 del 24/10/2019.

Beneficiario: Comune di Molfetta

CUP: C55C20000010006.

Proroga del termine di scadenza per la conclusione delle attività previste dal progetto approvate e ammesse a finanziamento.

Il Responsabile Unico del Procedimento

VISTO il Regolamento (UE) n. 1303/2013 del Parlamento Europeo e del Consiglio del 17/12/2013 recante disposizioni comuni sul Fondo europeo di sviluppo regionale, sul Fondo sociale europeo, sul Fondo di coesione, sul Fondo europeo agricolo dello sviluppo rurale e sul Fondo europeo degli affari marittimi e la pesca e disposizioni generali sul Fondo europeo di sviluppo regionale, sul Fondo sociale europeo, sul Fondo di coesione, sul Fondo europeo agricolo dello sviluppo rurale e sul Fondo europeo degli affari marittimi e la pesca, e che abroga il Regolamento (CE) n. 1083/2006 del Consiglio;

VISTO il Regolamento (UE) n. 1305/2013 del Parlamento Europeo e del Consiglio del 17/12/2013 sul sostegno allo sviluppo rurale da parte del Fondo europeo agricolo dello sviluppo rurale (FEASR) e che abroga il Regolamento (CE) n. 1698/2005 del Consiglio;

VISTO il Regolamento (UE) n. 651/2014 della Commissione, del 17 giugno 2014, che dichiara alcune categorie di aiuti compatibili con il mercato interno in applicazione degli articoli 107 e 108 del Trattato;

VISTO il Regolamento (UE) n. 702/2014 della Commissione del 25 giugno 2014 che dichiara compatibili con il mercato interno, in applicazione degli articoli 107 e 108 del trattato sul funzionamento dell'Unione europea, alcune categorie di aiuti nei settori agricolo e forestale e nelle zone rurali e che abroga il regolamento della Commissione (CE) n. 1857/2006;

VISTO il Regolamento Delegato (UE) n. 807/2014 della Commissione del 11/03/2014 che integra talune disposizioni del Reg. (UE) n. 1305/2013 del Parlamento europeo e del Consiglio sul sostegno allo sviluppo rurale da parte del FEASR;

VISTO il Regolamento di Esecuzione (UE) N. 808/2014 della Commissione del 17 luglio 2014 recante modalità di applicazione del regolamento (UE) n. 1305/2013 del Parlamento europeo e del Consiglio sul sostegno allo sviluppo rurale da parte del FEASR;

VISTO il Regolamento di esecuzione (UE) 809/2014 del 17 luglio 2014 recante modalità di applicazione del regolamento (UE) n. 1306/2013 del Parlamento europeo e del Consiglio per quanto riguarda il sistema integrato di gestione e di controllo, le misure di sviluppo rurale e la condizionalità;

VISTA la Decisione della Commissione Europea C(2014) 8021 del 29/10/2014 di approvazione dell'Accordo di Partenariato 2014-2020 con l'Italia e definizione delle modalità di applicazione dei Fondi Strutturali di Investimento e dei Programmi di Sviluppo Rurale (PSR);

VISTA la Decisione della Commissione Europea C(2015) 8412 del 24/11/2015 che approva il Programma di Sviluppo Rurale della Regione Puglia per il periodo di programmazione 2014-2020 ai fini della concessione di un sostegno da parte del FEASR;

VISTA la Deliberazione della Giunta Regionale della Puglia n. 2424 del 30/12/2015 recante "Programma di Sviluppo Rurale della Puglia 2014-2020 – Approvazione definitiva e presa d'atto della Decisione della Commissione Europea del 24/11/2015, n. C(2015) 8412";

VISTE le Decisioni di esecuzione C(2017) 499 del 25 gennaio 2017, C(2017) 3154 del 5 maggio 2017 e C(2017) 5454 del 27/7/2017 e C(2017) 7387 del 31/10/2017 nonché la C(2018) 5917 del 06/09/2018 che approvano le modifiche al Programma di Sviluppo Rurale (PSR) della Regione Puglia per il periodo di programmazione 2014-2020;

VISTE le "Linee guida sull'ammissibilità delle spese relative allo sviluppo rurale 2014-2020" adottate in Conferenza Stato-Regioni nella seduta del 09/05/2019;

VISTO il Piano di Azione Locale del Gruppo di Azione Locale Ponte Lama S.C.AR.L. (di seguito, per brevità, GAL Ponte Lama), approvato dalla Regione Puglia con Determinazione dell'Autorità di Gestione n. 178 del 13/09/2017;

VISTA la Convenzione tra Regione Puglia e GAL Ponte Lama sottoscritta in data 09/11/2017 registrata in data 11/01/2018 presso l'Ufficio Territoriale di BARI dell'Agenzia delle Entrate al n. 287;

VISTO il Regolamento interno del GAL Ponte Lama approvato dal Consiglio di Amministrazione (di seguito, per brevità, CdA) nella seduta del 21/11/2017;

VISTO il verbale del CdA del 03/05/2019 con il quale è stato approvato l'Avviso Pubblico relativo all'Azione 4 - Intervento 4.3 "Investimenti per la riqualificazione di aree urbane per la realizzazione di orti urbani" pubblicato sul BURP n. 122 del 24/10/2019;

CONSIDERATO che con la Determina del RUP n. 16 del 24/04/2020 pubblicata sul BURP n. 61 del 30/04/2020 è stata approvata la graduatoria definitiva delle domande di sostegno ed il Comune di Molfetta è stato ammesso al sostegno dell'Intervento 4.3, al quale è stato concesso un contributo complessivo di € 150.000,00;

CONSIDERATO, altresì, che:

- il termine per la realizzazione degli interventi/attività del progetto stabilito nel provvedimento di concessione è di massimo 18 mesi decorrenti dalla data di notifica del medesimo provvedimento;
- l'Avviso pubblico stabilisce al paragrafo 21 "$Varianti e proroghe, sanzioni e revoche che "omississ… *Per ragioni oggettive, comprovate da motivazioni adeguate, oppure per cause di forza maggiore o per circostanze eccezionali – di cui al Reg. (UE) n. 1306/2013 - il beneficiario potrà chiedere una proroga al termine di ultimazione all'attuazione del Piano Aziendale e dei lavori per un periodo non superiore a 6 (sei) mesi*";

CONSIDERATO che alla data del provvedimento di concessione permaneva la situazione di emergenza determinata dalla pandemia da COVID-19 che ha determinato limitazioni agli spostamenti delle persone, oltre che rallentamenti e/o sospensioni di alcune attività lavorative;

CONSIDERATO che, l'art. 79, co 1, del DL n. 18 del 2020, stabilisce che "l'epidemia da COVID-19 è formalmente riconosciuta come calamità naturale ed evento eccezionale, ai sensi dell'art. 107, comma 2, lettera b), del Trattato sul funzionamento dell'Unione europea" e che tale situazione costituisce "causa di forza maggiore", ai sensi del Regolamento n. 1305/2013;

VISTA la richiesta di proroga di tre mesi per la conclusione degli interventi presentata da parte del **Comune di Molfetta**, pervenuta a mezzo PEC in data 07/10/2021 ed acquisita agli atti del GAL Ponte Lama s.c.ar.l. al prot. n. 755

C55C20000010006
del 07/10/2021;

TENUTO CONTO che:

- il termine finale di conclusione degli interventi, come prescritto nel provvedimento di concessione, è stabilito al 04/11/2021;

- la richiesta di proroga per la conclusione degli interventi risulta trasmessa entro i termini previsti dall'Avviso Pubblico ed è supportata da motivazioni condivisibili nonché da motivazioni oggettive dovute a causa di forza maggiore;

RAVVISATA l'opportunità di concedere le proroghe richieste al fine della realizzazione delle attività ammesse;

Tutto ciò premesso, per le ragioni sopra riportate, il Responsabile del Procedimento,

DETERMINA

- di prendere atto di quanto indicato nelle premesse e che qui si intende integralmente riportato;
- di concedere una proroga di **tre mesi**, per la conclusione degli interventi/attività, differendo il termine finale prescritto nel provvedimento di concessione al giorno **04/02/2022**;
- di pubblicare il presente provvedimento e relativi allegati nel Bollettino Ufficiale della Regione Puglia, nel sito ufficiale del GAL Ponte Lama www.galpontelama.com;
- dare atto che la pubblicazione del presente provvedimento e relativi allegati sul BURP assume valore di notifica ai soggetti collocati in elenco;
- di dare atto che il presente provvedimento è immediatamente esecutivo;
- di dare atto che il presente provvedimento viene redatto in forma integrale.

Il Responsabile Unico del Procedimento

(dott. Angelo Farinola)

GAL PONTE LAMA

DETERMINAZIONE DEL RESPONSABILE UNICO DEL PROCEDIMENTO N. 31 DEL 11/10/2021

Piano di Sviluppo Rurale 2014-2020. Misura 19 - Sottomisura 19.2 "Sostegno all'esecuzione nell'ambito degli interventi della Strategia". SSL 2014/2020 GAL Ponte Lama s.c.ar.l. - Azione 2 "Diversificazione dell'economia rurale e costiera" - Intervento 2.1 "Investimenti nella creazione e nello sviluppo di attività extra-agricole" - Sotto-Intervento 2.1.1 "Aiuti all'avviamento di attività extra-agricole nelle zone rurali" e Sotto-Intervento 2.1.2 "Investimenti nella creazione e nello sviluppo di attività extra-agricole". Avviso Pubblico pubblicato sul BURP n. 44 del 24/04/2019.

Beneficiario: OMSAT SRL

CUP: I17B20000130007.

Proroga del termine di scadenza per la conclusione delle attività previste dal progetto approvate e ammesse a finanziamento.

Il Responsabile Unico del Procedimento

VISTO il Regolamento (UE) n. 1303/2013 del Parlamento Europeo e del Consiglio del 17/12/2013 recante disposizioni comuni sul Fondo europeo di sviluppo regionale, sul Fondo sociale europeo, sul Fondo di coesione, sul Fondo europeo agricolo dello sviluppo rurale e sul Fondo europeo degli affari marittimi e la pesca e disposizioni generali sul Fondo europeo di sviluppo regionale, sul Fondo sociale europeo, sul Fondo di coesione, sul Fondo europeo agricolo dello sviluppo rurale e sul Fondo europeo degli affari marittimi e la pesca, e che abroga il Regolamento (CE) n. 1083/2006 del Consiglio;

VISTO il Regolamento (UE) n. 1305/2013 del Parlamento Europeo e del Consiglio del 17/12/2013 sul sostegno allo sviluppo rurale da parte del Fondo europeo agricolo dello sviluppo rurale (FEASR) e che abroga il Regolamento (CE) n. 1698/2005 del Consiglio;

VISTO il Regolamento (UE) n. 651/2014 della Commissione, del 17 giugno 2014, che dichiara alcune categorie di aiuti compatibili con il mercato interno in applicazione degli articoli 107 e 108 del Trattato;

VISTO il Regolamento (UE) n. 702/2014 della Commissione del 25 giugno 2014 che dichiara compatibili con il mercato interno, in applicazione degli articoli 107 e 108 del trattato sul funzionamento dell'Unione europea, alcune categorie di aiuti nei settori agricolo e forestale e nelle zone rurali e che abroga il regolamento della Commissione (CE) n. 1857/2006;

VISTO il Regolamento Delegato (UE) n. 807/2014 della Commissione del 11/03/2014 che integra talune disposizioni del Reg. (UE) n. 1305/2013 del Parlamento europeo e del Consiglio sul sostegno allo sviluppo rurale da parte del FEASR;

VISTO il Regolamento di Esecuzione (UE) N. 808/2014 della Commissione del 17 luglio 2014 recante modalità di applicazione del regolamento (UE) n. 1305/2013 del Parlamento europeo e del Consiglio sul sostegno allo sviluppo rurale da parte del FEASR;

VISTO il Regolamento di esecuzione (UE) 809/2014 del 17 luglio 2014 recante modalità di applicazione del regolamento (UE) n. 1306/2013 del Parlamento europeo e del Consiglio per quanto riguarda il sistema integrato di gestione e di controllo, le misure di sviluppo rurale e la condizionalità;

VISTA la Decisione della Commissione Europea C(2014) 8021 del 29/10/2014 di approvazione dell'Accordo di Partenariato 2014-2020 con l'Italia e definizione delle modalità di applicazione dei Fondi Strutturali di Investimento e dei Programmi di Sviluppo Rurale (PSR);

VISTA la Decisione della Commissione Europea C(2015) 8412 del 24/11/2015 che approva il Programma di Sviluppo Rurale della Regione Puglia per il periodo di programmazione 2014-2020 ai fini della concessione di un sostegno da parte del FEASR;

VISTA la Deliberazione della Giunta Regionale della Puglia n. 2424 del 30/12/2015 recante "Programma di Sviluppo Rurale della Puglia 2014-2020 – Approvazione definitiva e presa d'atto della Decisione della Commissione Europea del 24/11/2015, n. C(2015) 8412";

VISTE le Decisioni di esecuzione C(2017) 499 del 25 gennaio 2017, C(2017) 3154 del 5 maggio 2017 e C(2017) 5454 del 27/7/2017 e C(2017) 7387 del 31/10/2017 nonché la C(2018) 5917 del 06/09/2018 che approvano le modifiche al Programma di Sviluppo Rurale (PSR) della Regione Puglia per il periodo di programmazione 2014-2020;

VISTE le "Linee guida sull'ammissibilità delle spese relative allo sviluppo rurale 2014-2020" adottate in Conferenza Stato-Regioni nella seduta del 09/05/2019;

VISTO il Piano di Azione Locale del Gruppo di Azione Locale Ponte Lama S.C.AR.L. (di seguito, per brevità, GAL Ponte Lama), approvato dalla Regione Puglia con Determinazione dell'Autorità di Gestione n. 178 del 13/09/2017;

VISTA la Convenzione tra Regione Puglia e GAL Ponte Lama sottoscritta in data 09/11/2017 registrata in data 11/01/2018 presso l'Ufficio Territoriale di BARI dell'Agenzia delle Entrate al n. 287;

VISTO il Regolamento interno del GAL Ponte Lama approvato dal Consiglio di Amministrazione (di seguito, per brevità, CdA) nella seduta del 21/11/2017;

VISTO il verbale del CdA del 19/11/20108 con il quale è stato approvato l'Avviso Pubblico relativo all'Azione 2 "Diversificazione dell'economia rurale e costiera" - Intervento 2.1 "Investimenti nella creazione e nello sviluppo di attività extra-agricole" - Sotto-Intervento 2.1.1 "Aiuti all'avviamento di attività extra-agricole nelle zone rurali" e Sotto-Intervento 2.1.2 "Investimenti nella creazione e nello sviluppo di attività extra-agricole", pubblicato sul BURP n. 44 del 24/04/2019;

CONSIDERATO che con la Determina del RUP n. 21 del 15/07/2020 pubblicata sul BURP n. 107 del 23/07/2020 è stata approvata la graduatoria definitiva delle domande di sostegno e la Società OMSAT SRL è stata ammessa al sostegno **così suddiviso per Sotto-Interventi:**

- Sotto-Intervento 2.1.1 "Aiuti all'avviamento di attività extra-agricole nelle zone rurali" ammesso a finanziamento per un importo pari ad **euro 10.000,00, di cui contributo pubblico massimo concedibile pari ad euro 10.000,00;**
- Sotto-Intervento 2.1.2 "Investimenti nella creazione e nello sviluppo di attività extra-agricole" ammesso a finanziamento per un importo pari ad **euro 70.000,00, di cui contributo pubblico massimo concedibile pari ad euro 35.000,00.**

CONSIDERATO, altresì, che:

- il termine per la realizzazione degli interventi/attività del progetto stabilito nel provvedimento di concessione è di massimo 18 mesi decorrenti dalla data di notifica del medesimo provvedimento;
- l'Avviso pubblico stabilisce al paragrafo 21 "Varianti e proroghe, sanzioni e revoche che "omississ… *Per ragioni oggettive, comprovate da motivazioni adeguate, oppure per cause di forza maggiore o per circostanze eccezionali – di cui al Reg. (UE) n. 1306/2013 - il beneficiario potrà chiedere una proroga al termine di ultimazione all'attuazione del Piano Aziendale e dei lavori per un periodo non superiore a 6 (sei) mesi*";

CONSIDERATO che alla data del provvedimento di concessione permaneva la situazione di emergenza determinata dalla pandemia da COVID-19 che ha determinato limitazioni agli spostamenti delle persone, oltre che rallentamenti e/o sospensioni di alcune attività lavorative;

CONSIDERATO che, l'art. 79, co 1, del DL n. 18 del 2020, stabilisce che "l'epidemia da COVID-19 è formalmente riconosciuta come calamità naturale ed evento eccezionale, ai sensi dell'art. 107, comma 2, lettera b), del Trattato sul funzionamento dell'Unione europea" e che tale situazione costituisce "causa di forza maggiore", ai sensi del Regolamento n. 1305/2013;

VISTA la richiesta di proroga di mesi **6 (sei)** per la conclusione degli interventi presentata da parte della **Società OMSAT SRL**, pervenuta a mezzo raccomandata a mano in data 11/10/2021 ed acquisita agli atti del GAL Ponte Lama s.c.ar.l. al prot. n. 769 del 11/10/2021;

TENUTO CONTO che:

- il termine finale di conclusione degli interventi, come prescritto nel provvedimento di concessione, è stabilito al 02/01/2022;

- la richiesta di proroga per la conclusione degli interventi risulta trasmessa entro i termini previsti dall'Avviso Pubblico ed è supportata da motivazioni condivisibili nonché da motivazioni oggettive dovute a causa di forza maggiore;

RAVVISATA l'opportunità di concedere le proroghe richieste al fine della realizzazione delle attività ammesse;

Tutto ciò premesso, per le ragioni sopra riportate, il Responsabile del Procedimento,

DETERMINA

- di prendere atto di quanto indicato nelle premesse e che qui si intende integralmente riportato;
- di concedere una proroga di **mesi 6 (sei)**, per la conclusione degli interventi/attività, differendo il termine finale prescritto nel provvedimento di concessione al giorno **02/07/2022**;
- di pubblicare il presente provvedimento e relativi allegati nel Bollettino Ufficiale della Regione Puglia, nel sito ufficiale del GAL Ponte Lama www.galpontelama.com;
- dare atto che la pubblicazione del presente provvedimento e relativi allegati sul BURP assume valore di notifica ai soggetti collocati in elenco;
- di dare atto che il presente provvedimento è immediatamente esecutivo;
- di dare atto che il presente provvedimento viene redatto in forma integrale.

Il Responsabile Unico del Procedimento
(dott. Angelo Farinola)

GAL PONTE LAMA

DETERMINAZIONE DEL RESPONSABILE UNICO DEL PROCEDIMENTO N. 32 DEL 11/10/2021

Piano di Sviluppo Rurale 2014-2020. Misura 19 - Sottomisura 19.2 "Sostegno all'esecuzione nell'ambito degli interventi della Strategia". SSL 2014/2020 GAL Ponte Lama s.c.ar.l. - Azione 2 "Diversificazione dell'economia rurale e costiera" - Intervento 2.1 "Investimenti nella creazione e nello sviluppo di attività extra-agricole" - Sotto-Intervento 2.1.1 "Aiuti all'avviamento di attività extra-agricole nelle zone rurali" e Sotto-Intervento 2.1.2 "Investimenti nella creazione e nello sviluppo di attività extra-agricole". Avviso Pubblico pubblicato sul BURP n. 44 del 24/04/2019.

Beneficiario: INFOTECH SRL

CUP: I17B20000090007.

Proroga del termine di scadenza per la conclusione delle attività previste dal progetto approvate e ammesse a finanziamento.

Il Responsabile Unico del Procedimento

VISTO il Regolamento (UE) n. 1303/2013 del Parlamento Europeo e del Consiglio del 17/12/2013 recante disposizioni comuni sul Fondo europeo di sviluppo regionale, sul Fondo sociale europeo, sul Fondo di coesione, sul Fondo europeo agricolo dello sviluppo rurale e sul Fondo europeo degli affari marittimi e la pesca e disposizioni generali sul Fondo europeo di sviluppo regionale, sul Fondo sociale europeo, sul Fondo di coesione, sul Fondo europeo agricolo dello sviluppo rurale e sul Fondo europeo degli affari marittimi e la pesca, e che abroga il Regolamento (CE) n. 1083/2006 del Consiglio;

VISTO il Regolamento (UE) n. 1305/2013 del Parlamento Europeo e del Consiglio del 17/12/2013 sul sostegno allo sviluppo rurale da parte del Fondo europeo agricolo dello sviluppo rurale (FEASR) e che abroga il Regolamento (CE) n. 1698/2005 del Consiglio;

VISTO il Regolamento (UE) n. 651/2014 della Commissione, del 17 giugno 2014, che dichiara alcune categorie di aiuti compatibili con il mercato interno in applicazione degli articoli 107 e 108 del Trattato;

VISTO il Regolamento (UE) n. 702/2014 della Commissione del 25 giugno 2014 che dichiara compatibili con il mercato interno, in applicazione degli articoli 107 e 108 del trattato sul funzionamento dell'Unione europea, alcune categorie di aiuti nei settori agricolo e forestale e nelle zone rurali e che abroga il regolamento della Commissione (CE) n. 1857/2006;

VISTO il Regolamento Delegato (UE) n. 807/2014 della Commissione del 11/03/2014 che integra talune disposizioni del Reg. (UE) n. 1305/2013 del Parlamento europeo e del Consiglio sul sostegno allo sviluppo rurale da parte del FEASR;

VISTO il Regolamento di Esecuzione (UE) N. 808/2014 della Commissione del 17 luglio 2014 recante modalità di applicazione del regolamento (UE) n. 1305/2013 del Parlamento europeo e del Consiglio sul sostegno allo sviluppo rurale da parte del FEASR;

VISTO il Regolamento di esecuzione (UE) 809/2014 del 17 luglio 2014 recante modalità di applicazione del regolamento (UE) n. 1306/2013 del Parlamento europeo e del Consiglio per quanto riguarda il sistema integrato di gestione e di controllo, le misure di sviluppo rurale e la condizionalità;

VISTA la Decisione della Commissione Europea C(2014) 8021 del 29/10/2014 di approvazione dell'Accordo di Partenariato 2014-2020 con l'Italia e definizione delle modalità di applicazione dei Fondi Strutturali di Investimento e dei Programmi di Sviluppo Rurale (PSR);

VISTA la Decisione della Commissione Europea C(2015) 8412 del 24/11/2015 che approva il Programma di Sviluppo Rurale della Regione Puglia per il periodo di programmazione 2014-2020 ai fini della concessione di un sostegno da parte del FEASR;

VISTA la Deliberazione della Giunta Regionale della Puglia n. 2424 del 30/12/2015 recante "Programma di Sviluppo Rurale della Puglia 2014-2020 – Approvazione definitiva e presa d'atto della Decisione della Commissione Europea del 24/11/2015, n. C(2015) 8412";

VISTE le Decisioni di esecuzione C(2017) 499 del 25 gennaio 2017, C(2017) 3154 del 5 maggio 2017 e C(2017) 5454 del 27/7/2017 e C(2017) 7387 del 31/10/2017 nonché la C(2018) 5917 del 06/09/2018 che approvano le modifiche al Programma di Sviluppo Rurale (PSR) della Regione Puglia per il periodo di programmazione 2014-2020;

VISTE le "Linee guida sull'ammissibilità delle spese relative allo sviluppo rurale 2014-2020" adottate in Conferenza Stato-Regioni nella seduta del 09/05/2019;

VISTO il Piano di Azione Locale del Gruppo di Azione Locale Ponte Lama S.C.AR.L. (di seguito, per brevità, GAL Ponte Lama), approvato dalla Regione Puglia con Determinazione dell'Autorità di Gestione n. 178 del 13/09/2017;

VISTA la Convenzione tra Regione Puglia e GAL Ponte Lama sottoscritta in data 09/11/2017 registrata in data 11/01/2018 presso l'Ufficio Territoriale di BARI dell'Agenzia delle Entrate al n. 287;

VISTO il Regolamento interno del GAL Ponte Lama approvato dal Consiglio di Amministrazione (di seguito, per brevità, CdA) nella seduta del 21/11/2017;

VISTO il verbale del CdA del 19/11/20108 con il quale è stato approvato l'Avviso Pubblico relativo all'Azione 2 "Diversificazione dell'economia rurale e costiera" - Intervento 2.1 "Investimenti nella creazione e nello sviluppo di attività extra-agricole" - Sotto-Intervento 2.1.1 "Aiuti all'avviamento di attività extra-agricole nelle zone rurali" e Sotto-Intervento 2.1.2 "Investimenti nella creazione e nello sviluppo di attività extra-agricole", pubblicato sul BURP n. 44 del 24/04/2019;

CONSIDERATO che con la Determina del RUP n. 21 del 15/07/2020 pubblicata sul BURP n. 107 del 23/07/2020 è stata approvata la graduatoria definitiva delle domande di sostegno e la Società INFOTECH SRL è stata ammessa al sostegno **così suddiviso per Sotto-Interventi:**

- Sotto-Intervento 2.1.1 "Aiuti all'avviamento di attività extra-agricole nelle zone rurali" ammesso a finanziamento per un importo pari ad **euro 10.000,00, di cui contributo pubblico massimo concedibile pari ad euro 10.000,00;**
- Sotto-Intervento 2.1.2 "Investimenti nella creazione e nello sviluppo di attività extra-agricole" ammesso a finanziamento per un importo pari ad **euro 70.000,00, di cui contributo pubblico massimo concedibile pari ad euro 35.000,00.**

CONSIDERATO, altresì, che:

- il termine per la realizzazione degli interventi/attività del progetto stabilito nel provvedimento di concessione è di massimo 18 mesi decorrenti dalla data di notifica del medesimo provvedimento;
- l'Avviso pubblico stabilisce al paragrafo 21 "Varianti e proroghe, sanzioni e revoche che "omississ… *Per ragioni oggettive, comprovate da motivazioni adeguate, oppure per cause di forza maggiore o per circostanze eccezionali – di cui al Reg. (UE) n. 1306/2013 - il beneficiario potrà chiedere una proroga al termine di ultimazione all'attuazione del Piano Aziendale e dei lavori per un periodo non superiore a 6 (sei) mesi*";

CONSIDERATO che alla data del provvedimento di concessione permaneva la situazione di emergenza determinata dalla pandemia da COVID-19 che ha determinato limitazioni agli spostamenti delle persone, oltre che rallentamenti e/o sospensioni di alcune attività lavorative;

CONSIDERATO che, l'art. 79, co 1, del DL n. 18 del 2020, stabilisce che "l'epidemia da COVID-19 è formalmente riconosciuta come calamità naturale ed evento eccezionale, ai sensi dell'art. 107, comma 2, lettera b), del Trattato sul funzionamento dell'Unione europea" e che tale situazione costituisce "causa di forza maggiore", ai sensi del Regolamento n. 1305/2013;

VISTA la richiesta di proroga di mesi **6 (sei)** per la conclusione degli interventi presentata da parte della **Società INFOTECH SRL**, pervenuta a mezzo raccomandata a mano in data 11/10/2021 ed acquisita agli atti del GAL Ponte Lama s.c.ar.l. al prot. n. 770 del 11/10/2021;

TENUTO CONTO che:

- il termine finale di conclusione degli interventi, come prescritto nel provvedimento di concessione, è stabilito al 02/01/2022;

- la richiesta di proroga per la conclusione degli interventi risulta trasmessa entro i termini previsti dall'Avviso Pubblico ed è supportata da motivazioni condivisibili nonché da motivazioni oggettive dovute a causa di forza maggiore;

RAVVISATA l'opportunità di concedere le proroghe richieste al fine della realizzazione delle attività ammesse;

Tutto ciò premesso, per le ragioni sopra riportate, il Responsabile del Procedimento,

DETERMINA

- di prendere atto di quanto indicato nelle premesse e che qui si intende integralmente riportato;
- di concedere una proroga di **mesi 6 (sei)**, per la conclusione degli interventi/attività, differendo il termine finale prescritto nel provvedimento di concessione al giorno **02/07/2022**;
- di pubblicare il presente provvedimento e relativi allegati nel Bollettino Ufficiale della Regione Puglia, nel sito ufficiale del GAL Ponte Lama www.galpontelama.com;
- dare atto che la pubblicazione del presente provvedimento e relativi allegati sul BURP assume valore di notifica ai soggetti collocati in elenco;
- di dare atto che il presente provvedimento è immediatamente esecutivo;
- di dare atto che il presente provvedimento viene redatto in forma integrale.

Il Responsabile Unico del Procedimento
(dott. Angelo Farinola)

Avvisi

REGIONE PUGLIA SERVIZIO STRUMENTAZIONE URBANISTICA

Avviso proposta di Variante di aggiornamento del P.P. dell'agglomerato industriale di Galatina/Soleto - Piano Regolatore Territoriale ASI della Provincia di LECCE, adottata con Deliberazione del Consiglio di Amministrazione ASI Lecce n. 92 del 30.10.2020.

IL DIRIGENTE del SERVIZIO STRUMENTAZIONE URBANISTICA della Sezione Urbanistica della Regione Puglia con sede in BARI (Ba);

VISTO l'articolo 2, commi 11, 11 bis e 11 ter del D.L n. 149 del 20-05-1993, convertito in L. n. 237 del 19-07-1993;

RENDE NOTO

che il Consorzio A.S.I. di Lecce, Ente Pubblico Economico, con sede in Lecce - Zona Industriale - Centro Direzionale, con deliberazione del Consiglio di Amministrazione n. 92 del 30.10.2020 ha adottato una Variante di aggiornamento del P.P. dell'agglomerato industriale di Galatina/Soleto del Consorzio ASI di Lecce.

Gli atti progettuali relativi alla proposta di variante sopra citata sono depositati presso la sede del Consorzio medesimo.

Entro trenta giorni dalla data di affissione del presente avviso, le Associazioni o i Comitati che abbiano un interesse riconosciuto possono formulare al Presidente della Giunta della Regione le proprie osservazioni da inviare alla seguente pec:

capogabinetto.presidente.regione@pec.rupar.puglia.it

Il Dirigente del Servizio Strumentazione Urbanistica
arch. Vincenzo Lasorella

AUTORITÀ DI BACINO DISTRETTUALE DELL'APPENNINO MERIDIONALE

Decreto del Segretario Generale n. 829 del 03 SETT. 2021

Approvazione modifica definitiva di perimetrazione e/o classificazione delle aree a rischio del Piano Stralcio per la Difesa dal Rischio Idrogeologico dell'Autorità di Bacino della Basilicata - I agg.2020 per porzioni di territorio del comune di Gravina in Puglia (BA) - località Contrada Salsa – S.S. 96 e C.da Spinalva – S.S. 96.

Visto il decreto legislativo 3 aprile 2006, n. 152 e ss.mm.ii., recante "*Norme in materia ambientale*" ed in particolare la Parte terza – sezione I, recante "*Norme in materia di difesa del suolo e lotta alla desertificazione*";

Vista la direttiva 2007/60/CE del Parlamento europeo e del Consiglio del 23 ottobre 2007, relativa alla valutazione e alla gestione dei rischi di alluvioni, nonché il decreto legislativo 23 febbraio 2010, n. 49, recante "*Attuazione della direttiva 2007/60/CE relativa alla valutazione e alla gestione dei rischi di alluvioni*";

Vista la Legge 28 dicembre 2015, n. 221 recante "*Disposizioni in materia ambientale per promuovere misure di green economy e per il contenimento dell'uso eccessivo di risorse naturali*" che all'art. 51 detta "*Norme in materia di Autorità di bacino*" sostituendo integralmente gli articoli 63 e 64 del D.lgs n. 152/2006;

Visto in particolare l'art. 63 D.lgs 152/2006 s.m.i., come sostituito dall'art. 51 comma 2 della Legge 28 dicembre 2015, n 221 che al comma 1 istituisce in ciascun Distretto idrografico in cui è ripartito il territorio nazionale ai sensi dell'art. 64 del medesimo Decreto, l'Autorità di Bacino Distrettuale di seguito denominata "Autorità di Bacino", ente pubblico non economico che opera in conformità agli obbiettivi della parte terza del D.Lgs. 152/06 e s.m.i. e uniforma la propria attività a criteri di efficienza, efficacia, economicità e pubblicità;

Visto l'art. 64 del D.Lgs. 152/06 e s.m.i. ed in particolare il comma 1, lettera e), ai sensi del quale il nuovo Distretto idrografico dell'Appennino Meridionale comprende i bacini nazionali, interregionali e regionali: Liri-Garigliano, Volturno, Sele, Sinni e Noce, Bradano, Saccione, Fortore e Biferno, Ofanto, Lao, Trigno, bacini della Campania, bacini della Puglia, bacini della Basilicata, bacini della Calabria, bacini del Molise;

Visto il Decreto del Ministro dell'Ambiente e della Tutela del Territorio e del Mare n. 294 del 25 ottobre 2016, recante "*Disciplina dell'attribuzione e del trasferimento alle Autorità di bacino distrettuali del personale e delle risorse strumentali, ivi comprese le sedi, e finanziare delle Autorità di bacino, di cui alla legge 18 maggio 1989, n. 183*", pubblicato sulla G.U. n. 27 del 02/02/2017 - che ha disposto la soppressione delle Autorità di bacino ex legge 183/89 a decorrere dal 17 febbraio 2017;

Visto il D.P.C.M. del 14 luglio 2017 con il quale la dott.ssa Vera Corbelli è stata nominata Segretario Generale dell'Autorità di Bacino Distrettuale dell'Appennino Meridionale;

Visto il decreto del Presidente del Consiglio dei Ministri 4 Aprile 2018 recante *"Individuazione e trasferimento delle unità di personale, delle risorse strumentali e finanziarie delle Autorità di bacino, di cui alla legge n. 183/1989, all'Autorità di bacino distrettuale dell'Appennino Meridionale e determinazione della dotazione organica dell'Autorità di bacino distrettuale dell'Appennino Meridionale, ai sensi dell'art. 63, comma 4, del decreto legislativo 3 aprile 2006, n. 152 e del decreto n. 294 del 25 ottobre 2016"* pubblicato sulla Gazzetta Ufficiale n. 135 del 13 giugno 2018;

Visto l'art. 170 del decreto legislativo 3 aprile 2006, n. 152 e s.m.i. che al comma 11 prevede che "*Fino all'emanazione di corrispondenti atti adottati in attuazione della parte III del presente decreto, restano validi ed efficaci i provvedimenti e gli atti emanati in attuazione delle disposizioni di legge abrogate dall'art. 175*", nonché l'art. 175 del medesimo decreto;

Visto il D.M. n. 161 del 29/05/2019 che ha nominato i componenti della Conferenza Operativa dell'Autorità di bacino Distrettuale dell'Appennino Meridionale, come previsto dall' art.63, comma 9 del D.Lgs. 152/2006;

Visto l'art 68 comma 4-bis del D.Lgs. 152/2006, così come introdotto dall'art. 54 del D.L. 16.07.2020 n. 76 *"Misure urgenti per la semplificazione e l'innovazione digitale",* convertito in Legge 11 settembre 2020 n. 120, che recita: *"Nelle more dell'adozione dei piani e dei relativi stralci, di cui agli articoli 65 e 67, comma 1, ovvero*

dei loro aggiornamenti, le modifiche della perimetrazione e/o classificazione delle aree a pericolosità e rischio dei piani stralcio relativi all'assetto idrogeologico emanati dalle soppresse Autorità di bacino di cui alla legge 18 maggio 1989, n. 183, derivanti dalla realizzazione di interventi collaudati per la mitigazione del rischio, dal verificarsi di nuovi eventi di dissesto idrogeologico o da approfondimenti puntuali del quadro conoscitivo, sono approvate con proprio atto dal Segretario Generale dell'Autorità di bacino distrettuale, d'intesa con la Regione territorialmente competente e previo parere della Conferenza Operativa";

Visto l'art 68 comma 4-ter del D.Lgs. 152/2006, così come introdotto dall'art. 54 del D.L. 16.07.2020 n. 76 *"Misure urgenti per la semplificazione e l'innovazione digitale"*, convertito in Legge 11 settembre 2020 n. 120, che recita: *" Gli aggiornamenti di piano di cui al comma 4-bis sono effettuati nel rispetto delle procedure di partecipazione previste dalle norme tecniche di attuazione dei piani di bacino vigenti nel territorio distrettuale e, comunque, garantendo adeguate forme di consultazione e osservazione sulle proposte di modifica*";

Visto che con deliberazione del Comitato Istituzionale dell'Autorità di Bacino della Basilicata n. 26 del 05.12.2001 è stato approvato il primo Piano Stralcio per la Difesa dal Rischio Idrogeologico (G.U. n. 11 del 14.01.2002);

Visti i successivi aggiornamenti del Piano Stralcio per la Difesa dal Rischio Idrogeologico della ex Autorità di Bacino della Basilicata;

Visti gli articoli 1, 11, 16, 17, 21, 25 delle Norme Tecniche allegate al vigente PAI della ex Autorità di Bacino della Basilicata e la "Circolare esplicativa sul co. 1) dell'art.25 delle Norme di Attuazione (NdA) del Piano Stralcio per la difesa dal rischio idrogeologico (PAI)", approvata dal Comitato Istituzionale della ex Autorità di Bacino con delibera n. 20/2008, che contengono la disciplina relativa alle procedure di integrazione e modifiche del PAI ed alla istruttoria e valutazione delle istanze;

Considerato che i Carabinieri del NOE di Bari, nota prot. 1277-I del 06/05/2019, hanno chiesto all'Autorità di Bacino supporto tecnico per una situazione di presunto pregiudizio per la pubblica incolumità connesso a processi erosivi e a movimenti gravitativi di versante indotti dal ruscellamento delle acque superficiali in *località Salsa*;

Considerato che, con nota acquisita al prot. 189 tit. 03 cl 24 in data 22/02/2019, sono state segnalate situazioni di dissesto idrogeologico in *località Spinalva* che hanno arrecato danni alla viabilità.

Considerato che la Conferenza Operativa nella seduta del 26/05/2020, in ragione dei risultati delle attività istruttorie tecniche ed amministrative poste in essere dalla Segreteria Tecnica Operativa, con Delibera n. 1.5 ha espresso parere favorevole al progetto di variante al Piano Stralcio per la Difesa dal Rischio Idrogeologico – Aree di versante dell'ex Autorità di Bacino Interregionale della Basilicata per porzioni di territorio del comune di *Gravina in Puglia (BA)* in *località Contrada Salsa – S.S. 96 e C.da Spinalva – S.S. 96*;

Vista la Legge 11 settembre n. 120 (pubblicata su G.U. n. 228 del 14.09.2020 S.O. n. 33) di conversione del decreto legge 16 luglio 2020 n. 76 "Misure urgenti per la semplificazione e l'innovazione digitale", che riporta all'articolo 54 alcune integrazioni all'articolo 68 del D.Lgs. n. 152 del 3 aprile 2006 per la semplificazione delle procedure in materia di interventi contro il dissesto idrogeologico relativamente a modifiche della perimetrazione e/o classificazione delle aree a pericolosità e rischio dei piani stralcio relativi all'assetto idrogeologico emanati dalle soppresse Autorità di bacino di cui alla legge 18 maggio 1989 e di adozione di correlate misure di salvaguardia (commi aggiunti 4 bis e 4 ter);

Considerato che l'istituzione del comma 4 bis, operato dalla citata legge 120/2020, contempla procedura semplificate per l'approvazione, tra l'altro, di approfondimenti puntuali del quadro conoscitivo;

Considerato che il comma 4-ter del D.Lgs. 152/06 stabilisce che "*Gli aggiornamenti di piano di cui al comma 4-bis sono effettuati nel rispetto delle procedure di partecipazione previste dalle norme tecniche di attuazione dei piani di bacino vigenti nel territorio distrettuale e, comunque, garantendo adeguate forme di consultazione e osservazione sulle proposte di modifica. Nelle more dell'espletamento delle procedure di aggiornamento, il Segretario generale dell'Autorità di bacino distrettuale può adottare, sulla base del parere*

della Conferenza Operativa, misure di salvaguardia che sono immediatamente vincolanti e restano in vigore sino all'approvazione dell'aggiornamento del piano di cui al comma 4-bis";

Vista la nota prot. 17614 del 17/09/2020 con la quale il Segretario Generale, in attuazione delle disposizioni di cui ai succitati commi 4 bis e 4 ter dell'articolo 68 del D.Lgs. n.152 del 2006, ha prospettato al MATTM un iter procedurale attuativo delle disposizioni contenute nelle norme di semplificazione;

Vista la nota prot. n. 76476 del 30/09/2020 acquista al protocollo dell'AdB con n.18629 del 01/10/2020 con la quale il MATTM ha riscontrato la proposta del Segretario Generale raccomandando "…omissis… di procedere nel rispetto della normativa successivamente intervenuta ...*omissis*…";

Visto il decreto *n.692 del 15/12/2020* relativo al *comune di Gravina in Puglia (BA)* per le *località Contrada Salsa – S.S. 96 e C.da Spinalva – S.S. 96,* con il quale il Segretario Generale dell'Autorità di Bacino Distrettuale dell'Appennino Meridionale tenuto conto delle determinazioni delle Conferenza Operativa del 26 maggio 2020, ha adottato la proposte di modifica al PAI disponendo l'avvio del percorso di partecipazione di cui all'art. 68, c. 4ter, del D.Lgs. 152/06 e garantendo adeguata consultazione per la presentazione di eventuali osservazioni sulla proposta di modifica in argomento da parte dei soggetti interessati;

Visto che l'avviso relativo all'adozione della proposta di modifica della perimetrazione e/o classificazione delle aree a pericolosità/rischio del PAI di cui al predetto Decreto, è stato pubblicato sulla G. U. n. 12 del 16/01/2020 e sul Bollettino Ufficiale della Regione Puglia n. 21 del 11/02/2021;

Tenuto conto che a conclusione del periodo di consultazione (durata 60 giorni) non sono pervenute osservazioni;

Vista la nota prot. n. 11329 del 04/02/2021 acquista al protocollo con n. 3036 del 04/02/2021, con la quale il Direttore Generale della Direzione Generale del Ministero dell'Ambiente e della Tutela del Territorio e del Mare (oggi MITE) ha fornito indirizzi operativi per la procedura di applicazione dei commi 4-bis e 4-ter dell'art.68 del D.Lgs. n.152 del 2006 per tutti i casi in cui si verifichino le fattispecie indicate nel medesimo art. 68;

Rilevato che la suddetta modifica alla perimetrazione e/o classificazione delle aree a pericolosità geomorfologica del PAI in argomento rientra nella fattispecie prevista dal comma 4 bis dell'articolo 68 del D.Lgs. n. 152/2006, come integrato dalla L. N. 120 del 11.09.2020;

Tenuto conto che il Segretario Generale ha convocato, come da procedura prevista dal MATTM da nota 76476 del 30/09/2020, per ciascun comune, Conferenze di Servizi in modalità asincrona ai sensi dell'Art. 14-Bis L.241/1990 e ss.mm.ii. invitando a partecipare la Regione**,** la Provincia ed il comune competente, anche al fine dell'intesa con la Regione territorialmente competente;

Tenuto conto che le suddette conferenze di servizi si sono concluse senza osservazioni;

Considerato che le procedure indicate dal MATTM, con la richiamata nota prot. n. 11329 del 04/02/2021, prevedono prima dell'approvazione delle proposte di riperimetrazione, l'espressione del parere da parte della Conferenza Operativa sulla modifica definitiva della perimetrazione e/o classificazione delle aree, così come eventualmente integrata con le eventuali modifiche apportate, e l'acquisizione di intesa con la Regione territorialmente interessata della proposta stessa, rimettendo ai Segretari Generali delle Autorità la possibilità di valutare, con le Regioni territorialmente competenti, l'acquisizione di tali intese già in sede di Conferenza Operativa.

Considerato che il Dott. Gianluca Formisano per la Regione Puglia (nota agli atti prot. n. 19494 del 07.07.2021) ha espresso parere favorevole in merito alla proposta del Segretario Generale, avanzata con nota prot. n. 15413 del 25.05.2021, inerente l'acquisizione dell'intesa di cui sopra già in sede di Conferenza Operativa;

Vista la nota agli atti prot. n. 16054 del 01.06.2021, con cui la Regione Puglia ha accolto la proposta del Segretario Generale avanzata con nota prot. n. 15413 del 25.05.2021 relativa all'acquisizione dell'intesa

con la stessa Regione in sede di Conferenza Operativa, in relazione alle modifiche della perimetrazione e/o classificazione delle aree a pericolosità e rischio dei Piani stralcio di Assetto Idrogeologico;

Vista la delibera n. 1.7 con la quale la Conferenza Operativa, nella seduta del 08/07/2021, ha espresso parere favorevole, ai sensi dell'art. 7 dello Statuto dell'Autorità di Bacino Distrettuale dell'Appennino Meridionale approvato con D.I. n. 52 del 26.02.2018, tra gli altri sulla modifica definitiva della perimetrazione/classificazione delle aree a pericolosità/rischio frana relativamente al comune di *Gravina in Puglia (BA) - località Contrada Salsa – S.S. 96 e C.da Spinalva – S.S. 96;*

Ritenuto di dover procedere, sulla base di quanto sopra esposto, all'assunzione del presente atto;

Tutto quanto visto e considerato,

DECRETA

Le premesse costituiscono parte integrante del presente atto.

1. Di approvare, ai sensi dell'art. 68 comma 4 – bis del D.Lgs 152/2006 e s.m.i., la modifica definitiva alla perimetrazione e/o classificazione delle aree a pericolosità e rischio del Piano Stralcio per la Difesa dal Rischio Idrogeologico per le aree di versante dell'Autorità di Bacino della Basilicata relativamente alle porzioni di territorio del comune di *Gravina in Puglia (BA)* in *località Contrada Salsa – S.S. 96 e C.da Spinalva – S.S. 96*, così come riportate nei seguenti elaborati allegati al presente decreto:

– *Stralci della "Carta del Rischio da frana", in scala 1:10.000, del PAI dell'ex Autorità di Bacino della Basilicata, contenente le modifiche alla perimetrazione dei settori di territorio oggetto di modifica.*

2. Il presente decreto è pubblicato Bollettino Ufficiale della Regione Puglia; lo stesso, unitamente agli allegati, è inoltre pubblicato sul sito istituzionale dell'Autorità di Bacino Distrettuale dell'Appennino Meridionale (www.distrettoappenninomeridionale.it), nella home page, nella sezione Piani stralcio e Varianti e nella sezione Amministrazione Trasparente, sottosezione Pianificazione e Governo del Territorio, depositato e consultabile presso l'Autorità di Bacino Distrettuale dell'Appennino Meridionale – Sede Caserta.

3. Il presente decreto entra in vigore il giorno successivo a quello della sua pubblicazione nel Bollettino Ufficiale della Regione Puglia.

4. Dell'approvazione di cui al presente Decreto verrà data comunicazione alla Conferenza Istituzionale Permanente (CIP) nella prima seduta utile, alla Regione Puglia, alla Provincia di Bari ed all'Amministrazione Comunale di Gravina in Puglia (BA).

Il Segretario Generale
Dott.ssa Geol.Vera Corbelli

AUTORITÀ DI BACINO DISTRETTUALE DELL'APPENNINO MERIDIONALE

Decreto del Segretario Generale n. 831 del 3 SETT 2021

Approvazione modifica definitiva di perimetrazione e/o classificazione delle aree a rischio del Piano Stralcio per la Difesa dal Rischio Idrogeologico Aree di versante dell'ex Autorità di Bacino Interregionale della Basilicata, Unit of Management ITI012 "Bradano", relativamente al Comune di Altamura (località Area NE dell'abitato).

VISTO il decreto legislativo 3 aprile 2006, n. 152 e ss.mm.ii., recante "*Norme in materia ambientale*" ed in particolare la Parte terza – sezione I, recante "*Norme in materia di difesa del suolo e lotta alla desertificazione*";

Vista la direttiva 2007/60/CE del Parlamento europeo e del Consiglio del 23 ottobre 2007, relativa alla valutazione e alla gestione dei rischi di alluvioni, nonché il decreto legislativo 23 febbraio 2010, n. 49, recante "*Attuazione della direttiva 2007/60/CE relativa alla valutazione e alla gestione dei rischi di alluvioni*";

Vista la Legge 28 dicembre 2015, n. 221 recante "*Disposizioni in materia ambientale per promuovere misure di green economy e per il contenimento dell'uso eccessivo di risorse naturali*" che all'art. 51 detta "*Norme in materia di Autorità di bacino*" sostituendo integralmente gli articoli 63 e 64 del D.lgs n. 152/2006;

Visto in particolare l'art. 63 D.lgs 152/2006 s.m.i., come sostituito dall'art. 51 comma 2 della Legge 28 dicembre 2015, n 221 che al comma 1 istituisce in ciascun Distretto idrografico in cui è ripartito il territorio nazionale ai sensi dell'art. 64 del medesimo Decreto, l'Autorità di Bacino Distrettuale di seguito denominata "Autorità di Bacino", ente pubblico non economico che opera in conformità agli obbiettivi della parte terza del D.Lgs. 152/06 e s.m.i. e uniforma la propria attività a criteri di efficienza, efficacia, economicità e pubblicità;

Visto l'art. 64 del D.Lgs. 152/06 e s.m.i. ed in particolare il comma 1, lettera e), ai sensi del quale il nuovo Distretto idrografico dell'Appennino Meridionale comprende i bacini nazionali, interregionali e regionali: Liri-Garigliano, Volturno, Sele, Sinni e Noce, Bradano, Saccione, Fortore e Biferno, Ofanto, Lao, Trigno, bacini della Campania, bacini della Puglia, bacini della Basilicata, bacini della Calabria, bacini del Molise;

Visto il Decreto del Ministro dell'Ambiente e della Tutela del Territorio e del Mare n. 294 del 25 ottobre 2016, recante "*Disciplina dell'attribuzione e del trasferimento alle Autorità di bacino distrettuali del personale e delle risorse strumentali, ivi comprese le sedi, e finanziare delle Autorità di bacino, di cui alla legge 18 maggio 1989, n. 183*", pubblicato sulla G.U. n. 27 del 02/02/2017 - che ha disposto la soppressione delle Autorità di bacino ex legge 183/89 a decorrere dal 17 febbraio 2017;

Visto il D.P.C.M. del 14 luglio 2017 con il quale la dott.ssa Vera Corbelli è stata nominata Segretario Generale dell'Autorità di Bacino Distrettuale dell'Appennino Meridionale;

Visto il decreto del Presidente del Consiglio dei Ministri 4 Aprile 2018 recante *"Individuazione e trasferimento delle unità di personale, delle risorse strumentali e finanziarie delle Autorità di bacino, di cui alla legge n. 183/1989, all'Autorità di bacino distrettuale dell'Appennino Meridionale e determinazione della dotazione organica dell'Autorità di bacino distrettuale dell'Appennino Meridionale, ai sensi dell'art. 63, comma 4, del decreto legislativo 3 aprile 2006, n. 152 e del decreto n. 294 del 25 ottobre 2016"* pubblicato sulla Gazzetta Ufficiale n. 135 del 13 giugno 2018;

Visto l'art. 170 del decreto legislativo 3 aprile 2006, n. 152 e s.m.i. che al comma 11 prevede che "*Fino all'emanazione di corrispondenti atti adottati in attuazione della parte III del presente decreto, restano validi ed efficaci i provvedimenti e gli atti emanati in attuazione delle disposizioni di legge abrogate dall'art. 175*", nonché l'art. 175 del medesimo decreto;

Visto il D.M. n. 161 del 29/05/2019 che ha nominato i componenti della Conferenza Operativa dell'Autorità di bacino Distrettuale dell'Appennino Meridionale, come previsto dall' art.63, comma 9 del D.Lgs. 152/2006;

Visto l'art 68 comma 4-bis del D.Lgs. 152/2006, così come introdotto dall'art. 54 del D.L. 16.07.2020 n. 76 *"Misure urgenti per la semplificazione e l'innovazione digitale",* convertito in Legge 11 settembre 2020 n. 120,

che recita: *"Nelle more dell'adozione dei piani e dei relativi stralci, di cui agli articoli 65 e 67, comma 1, ovvero dei loro aggiornamenti, le modifiche della perimetrazione e/o classificazione delle aree a pericolosità e rischio dei piani stralcio relativi all'assetto idrogeologico emanati dalle soppresse Autorità di bacino di cui alla legge 18 maggio 1989, n. 183, derivanti dalla realizzazione di interventi collaudati per la mitigazione del rischio, dal verificarsi di nuovi eventi di dissesto idrogeologico o da approfondimenti puntuali del quadro conoscitivo, sono approvate con proprio atto dal Segretario Generale dell'Autorità di bacino distrettuale, d'intesa con la Regione territorialmente competente e previo parere della Conferenza Operativa*";

Visto l'art 68 comma 4-ter del D.Lgs. 152/2006, così come introdotto dall'art. 54 del D.L. 16.07.2020 n. 76 *"Misure urgenti per la semplificazione e l'innovazione digitale"*, convertito in Legge 11 settembre 2020 n. 120, che recita: *" Gli aggiornamenti di piano di cui al comma 4-bis sono effettuati nel rispetto delle procedure di partecipazione previste dalle norme tecniche di attuazione dei piani di bacino vigenti nel territorio distrettuale e, comunque, garantendo adeguate forme di consultazione e osservazione sulle proposte di modifica*";

Visto che con deliberazione del Comitato Istituzionale dell'Autorità di Bacino della Basilicata n. 26 del 05.12.2001 è stato approvato il primo Piano Stralcio per la Difesa dal Rischio Idrogeologico (G.U. n. 11 del 14.01.2002);

Visti i successivi aggiornamenti del Piano Stralcio per la Difesa dal Rischio Idrogeologico della ex Autorità di Bacino della Basilicata;

Visti gli articoli 1, 11, 16, 17, 21, 25 delle Norme Tecniche allegate al vigente PAI della ex Autorità di Bacino della Basilicata e la "Circolare esplicativa sul co. 1) dell'art.25 delle Norme di Attuazione (NdA) del Piano Stralcio per la difesa dal rischio idrogeologico (PAI)", approvata dal Comitato Istituzionale della ex Autorità di Bacino con delibera n. 20/2008, che contengono la disciplina relativa alle procedure di integrazione e modifiche del PAI ed alla istruttoria e valutazione delle istanze;

Considerato che il Comune di Altamura (BA) ha trasmesso, ai sensi dell'art.21 delle Norme di Attuazione (NdA) del PAI della ex Autorità di Bacino della Basilicata, istanza per la classificazione a rischio di aree assoggettate a verifica idrogeologica – ASV individuate dal PAI vigente, che interessano le aree individuate al Foglio 164 di mappa catastale del Comune di Altamura particelle 1393-1392-2111-2110-2112-1717-1500-1502-523-524-525-527-583-585-793-809-810-1403-2124-2125-1910 e al Foglio 160 particelle 277-280-793-1194-1354-1274-1273-1276-1278-1279-1280-1271-1308-1272-1270-1195-1310. La Commissione di valutazione istituita presso l'AdB distrettuale per la valutazione delle istanze di cui all'art. 21 delle NdA del PAI, a seguito dell'analisi della documentazione tecnica a corredo dell'istanza, ha ritenuto si possa proporre una classificazione da ASV ad aree a rischio idrogeologico medio R2 per le sole aree ricadenti nelle seguenti particelle:

- F.160 – part. 277, 1194, 1272, 1276, 1278, 1279, 1280,1310;
- F.164 – part. 523, 524, 525, 583, 793, 809, 810, 1403, 1910;

Considerato che la Conferenza Operativa nella seduta del 10/12/2020, con Delibera n. 4.4, ha espresso parere favorevole alla proposta di modifica di perimetrazione e classificazione del rischio del Piano Stralcio per la Difesa dal Rischio Idrogeologico – Aree di versante dell'ex Autorità di Bacino Interregionale della Basilicata, Unit of Management ITR171 "Basento Cavone Agri", relativamente Unit of Management ITI012 "Bradano", relativamente al Comune di Altamura (località Area NE dell'abitato);

Vista la Legge 11 settembre n. 120 (pubblicata su G.U. n. 228 del 14.09.2020 S.O. n. 33) di conversione del decreto legge 16 luglio 2020 n. 76 "Misure urgenti per la semplificazione e l'innovazione digitale", che riporta all'articolo 54 alcune integrazioni all'articolo 68 del D.Lgs. n. 152 del 3 aprile 2006 per la semplificazione delle procedure in materia di interventi contro il dissesto idrogeologico relativamente a modifiche della perimetrazione e/o classificazione delle aree a pericolosità e rischio dei piani stralcio relativi all'assetto idrogeologico emanati dalle soppresse Autorità di bacino di cui alla legge 18 maggio 1989 e di adozione di correlate misure di salvaguardia (commi aggiunti 4 bis e 4 ter);

Considerato che l'istituzione del comma 4 bis, operato dalla citata legge 120/2020, contempla procedura semplificate per l'approvazione, tra l'altro, di approfondimenti puntuali del quadro conoscitivo;

Considerato che il comma 4-ter del D.Lgs. 152/06 stabilisce che "*Gli aggiornamenti di piano di cui al comma 4-bis sono effettuati nel rispetto delle procedure di partecipazione previste dalle norme tecniche di attuazione dei piani di bacino vigenti nel territorio distrettuale e, comunque, garantendo adeguate forme di consultazione e osservazione sulle proposte di modifica. Nelle more dell'espletamento delle procedure di aggiornamento, il Segretario generale dell'Autorità di bacino distrettuale può adottare, sulla base del parere della Conferenza Operativa, misure di salvaguardia che sono immediatamente vincolanti e restano in vigore sino all'approvazione dell'aggiornamento del piano di cui al comma 4-bis*";

Vista la nota prot. 17614 del 17/09/2020 con la quale il Segretario Generale, in attuazione delle disposizioni di cui ai succitati commi 4 bis e 4 ter dell'articolo 68 del D.Lgs. n.152 del 2006, ha prospettato al MATTM un iter procedurale attuativo delle disposizioni contenute nelle norme di semplificazione;

Vista la nota prot. n. 76476 del 30/09/2020 acquista al protocollo dell'AdB con n.18629 del 01/10/2020 con la quale il MATTM ha riscontrato la proposta del Segretario Generale raccomandando "…omissis… di procedere nel rispetto della normativa successivamente intervenuta ...*omissis*…";

Vista la nota prot. n. 11329 del 04/02/2021 acquista al protocollo con n. 3036 del 04/02/2021, con la quale il Direttore Generale della Direzione Generale del Ministero dell'Ambiente e della Tutela del Territorio e del Mare (oggi MITE) ha fornito indirizzi operativi per la procedura di applicazione dei commi 4-bis e 4-ter dell'art.68 del D.Lgs. n.152 del 2006 per tutti i casi in cui si verifichino le fattispecie indicate nel medesimo art. 68;

Visto il decreto *n. 393 del 12/03/2021* relativo al Comune di Altamura *(località Area NE dell'abitato)* con il quale il Segretario Generale dell'Autorità di Bacino Distrettuale dell'Appennino Meridionale tenuto conto delle determinazioni delle Conferenza Operativa del 10 dicembre 2020, ha adottato la proposta di modifica al PAI disponendo l'avvio del percorso di partecipazione di cui all'art. 68, c. 4ter, del D.Lgs. 152/06 e garantendo adeguata consultazione per la presentazione di eventuali osservazioni sulla proposta di modifica in argomento da parte dei soggetti interessati;

Visto che il suddetto decreto relativo all'adozione della proposta di modifica della perimetrazione e/o classificazione delle aree a pericolosità/rischio del PAI, è stato pubblicato sul Bollettino Ufficiale della Regione Basilicata n° 26 del 1 aprile 2021;

Tenuto Conto che a conclusione del periodo di consultazione (durata 30 giorni) dalla data di pubblicazione dei suddetti decreti sul Bollettino Ufficiale Regionale non sono pervenute osservazioni;

Rilevato che la suddetta modifica alla perimetrazione e/o classificazione delle aree a pericolosità geomorfologica del PAI in argomento rientra nella fattispecie prevista dal comma 4 bis dell'articolo 68 del D.Lgs. n. 152/2006, come integrato dalla L. N. 120 del 11.09.2020;

Considerato che le procedure indicate dal MATTM, con la richiamata nota prot. n. 11329 del 04/02/2021, prevedono, prima dell'approvazione delle proposte di riperimetrazione, l'espressione del parere da parte della Conferenza Operativa sulla modifica definitiva della perimetrazione e/o classificazione delle aree, così come eventualmente integrata con le eventuali modifiche apportate, e l'acquisizione di intesa con la Regione territorialmente interessata della proposta stessa, rimettendo ai Segretari Generali delle Autorità la possibilità di valutare, con le Regioni territorialmente competenti, l'acquisizione di tali intese già in sede di Conferenza Operativa;

Considerato che il Dott. Gianluca Formisano per la Regione Puglia (nota agli atti prot. n. 19494 del 07.07.2021) ha espresso parere favorevole in merito alla proposta del Segretario Generale, avanzata con nota prot. n. 15413 del 25.05.2021, inerente l'acquisizione dell'intesa di cui sopra già in sede di Conferenza Operativa;

Vista la nota agli atti prot. n. 16054 del 01.06.2021, con cui la Regione Puglia ha accolto la proposta del Segretario Generale avanzata con nota prot. n. 15413 del 25.05.2021 relativa all'acquisizione dell'intesa con la stessa Regione in sede di Conferenza Operativa, in relazione alle modifiche della perimetrazione e/o classificazione delle aree a pericolosità e rischio dei Piani stralcio di Assetto Idrogeologico;

Vista la delibera n. 2.4 con la quale la Conferenza Operativa, nella seduta del 08/07/2021, ha espresso parere

favorevole, ai sensi dell'art. 7 dello Statuto dell'Autorità di Bacino Distrettuale dell'Appennino Meridionale approvato con D.I. n. 52 del 26.02.2018, tra gli altri sulla modifica definitiva della perimetrazione/classificazione delle aree a pericolosità/rischio frana relativamente *al Comune di Altamura (località Area NE dell'abitato);*

Ritenuto di dover procedere, sulla base di quanto sopra esposto, all'assunzione del presente atto;

Tutto quanto visto e considerato,

DECRETA

Le premesse costituiscono parte integrante del presente atto.

1. Di approvare, ai sensi dell'art. 68 comma 4 – bis del D.Lgs 152/2006 e s.m.i., la modifica definitiva alla perimetrazione e/o classificazione delle aree a pericolosità e rischio del Piano Stralcio per la Difesa dal Rischio Idrogeologico *Aree di versante dell'ex Autorità di Bacino Interregionale della Basilicata, Unit of Management ITI012 "Bradano", relativamente al Comune di Altamura (località Area NE dell'abitato, ;*così come riportate nei seguenti elaborati allegati al presente decreto:
   - *Stralci della "Carta del Rischio da frana", in scala 1:10.000, del PAI dell'ex Autorità di Bacino della Basilicata, contenente le modifiche alla perimetrazione dei settori di territorio oggetto di modifica.*

2. Il presente decreto è pubblicato Bollettino Ufficiale della Regione Basilicata; lo stesso, unitamente agli allegati, è inoltre pubblicato sul sito istituzionale dell'Autorità di Bacino Distrettuale dell'Appennino Meridionale (www.distrettoappenninomeridionale.it), nella *home page,* nella sezione Piani stralcio e Varianti e nella sezione Amministrazione Trasparente, sottosezione Pianificazione e Governo del Territorio, depositato e consultabile presso l'Autorità di Bacino Distrettuale dell'Appennino Meridionale – Sede Caserta.

3. Il presente decreto entra in vigore il giorno successivo a quello della sua pubblicazione nel Bollettino Ufficiale della Regione Basilicata.

4. Dell'approvazione di cui al presente Decreto verrà data comunicazione alla Conferenza Istituzionale Permanente (CIP) nella prima seduta utile, alla Regione Basilicata, alla Provincia di Bari ed all'Amministrazione Comunale di Altamura.

Il Segretario Generale
Dott.ssa Geol.Vera Corbelli

SOCIETA' ACQUEDOTTO PUGLIESE

Provvedimento prot. n. 60890 del 4 ottobre 2021

P1267-SAP n. 21/17100 – Interventi di completamento del servizio idrico e fognante all'interno dell'abitato del Comune di Sannicola, Fraz. di San Simone, Chiesanuova e Lido Conchiglie (LE)-Agglomerato di Gallipoli – Ditta catastale STAJANO Laura Maria – Provvedimento pagamento diretto n. 1 prot. 60890/2021 – Acconto – Estratto.

L'UFFICIO per le ESPROPRIAZIONI

Premesso che:

a) con Determina Dirigenziale n. 141 del 28 Agosto 2018 l'Autorità Idrica Pugliese, in qualità di Autorità Espropriante ai sensi dell'art. 158 bis del Decreto Legislativo 3 aprile 2006, n.152, ha proceduto, in linea al disposto di cui all'Art. 12 del Testo unico espropri, all'approvazione del progetto di che trattasi ai fine della dichiarazione di pubblica utilità;
b) con Delibera n. 55/2021 il consiglio Direttivo dell'Autorità Idrica Pugliese disponeva il rinnovo della delega delle potestà espropriative conferita a questa società con precedenti Delibere nn. 16-25/2016 ai sensi e per gli effetti dell'Art. 6 comma 8 del Dpr 327/2001;
c) con avviso prot. 71682/2019 notificato il 23 Settembre 2019, quest'Ufficio, ai sensi degli Artt. 17 e 20 del Dpr 327/2001, dava notizia in ordine alla sopravvenuta dichiarazione di pubblica utilità dell'intervento e del contestuale avvio del procedimento espropriativo in danno di porzioni delle p.lle 52 e 53 sub - ricadenti nel Fg di mappa n. 16 del Comune di Sannicola in Ditta STAJANO Laura Maria;
d) con provvedimento prot. AQP n. 89843 del 13 Novembre 2019 il RUP disponeva la rideterminazione dell'indennità in via provvisoria in complessivi Euro 7.720,03;
e) con Decreto prot. AQP 94996 del 29 Novembre 2019, quest'Ufficio, in ossequio all'Art. 22bis del Dpr 327/2001, dispose l'occupazione anticipata delle aree espropriande di che trattasi;
f) con foglio prot. AQP 95004/2019 si provvedeva alla notifica dell'anzidetto Decreto di Occupazione Anticipata all'indirizzo della Sig.ra STAJANO Laura Maria, fissandone la relativa esecuzione alle ore 12.00 del 13 Dicembre 2019;
g) con dichiarazione del 13 Dicembre 2019 registrata il successivo giorno 16 al prot. AQP n. 99826, la Sig. ra STAJANO Laura Maria accettava l'indennità di espropriazione da ultimo offerta nella complessiva misura di Euro 7.720,03;
h) ritenuto di dover aggiornare l'importo ad oggi spettante alla Sig.ra STAJANO Laura Mara, nella misura di Euro 7.900,58;

Posto che per l'espletamento del procedimento espropriativo a cura di questa Società sono stati incaricati il geom. Giuseppe Villonio quale Responsabile del procedimento espropriativo e l'ing. Sergio Blasi quale Responsabile dell'UO Espropri

DISPONE

I) l'accertamento, mediante certificato ipotecario ex Art. 28 comma 3 lett. a) del Dpr 327/2001, in ordine all'assenza di diritti pregiudizievoli il pagamento diretto dell'acconto indennitario;

II) l'accertamento urbanistico propedeutico alla valutazione dell'assoggettabilità alla ritenuta alla fonte di cui all'Art. 35 comma 2;

III) in esito al positivo esperimento dell'adempimento sub. I e salva l'applicazione dell'eventuale ritenuta fiscale di cui al sub. II), il pagamento diretto dell'acconto indennitario nella misura di **Euro 6.320,46** (pari all'80% del complessivo ammontare di Euro 7.900,58 ad oggi spettante) in favore della Sig.ra STAJANO Laura Maria;

IV) la pubblicazione del presente provvedimento sul Burp, al fine di consentire la presentazione di eventuali osservazioni/opposizioni in relazione alla misura indennitaria ovvero a garanzia di eventuali diritti reali o personali;

V) riscontrando l'eventuale sussistenza di diritti pregiudizievoli ex sub. I) ovvero accusando tempestive opposizioni in esito alla formalità sub V), il deposito amministrativo dei relativi importi presso apposito conto a costituirsi presso la competente Tesoreria Prov.le dello Stato.

Il Funzionario delegato
(Procura Notaio Mori rep. 463 del 16.04.2019)
Ing. Massimo Pellegrini

SOCIETA' ACQUEDOTTO PUGLIESE

Provvedimento prot. n. 61975 del 7 ottobre 2021

Prog. Casmez 14/8928 Puglia – Opere terminali della fognatura nera di Rodi Garganico – Decreto Pref. Foggia n. 3446/1978 – Occupazione illegittima – Ditta DATTOLI Antonio Pio Salvatore – Acquisizione sanante ex Art. 42bis Dpr 327/2001 e ss.mm.ii – Provvedimento di deposito indennità non condivisa prot. 61975/2021 – Estratto

L'UFFICIO per le ESPROPRIAZIONI

Premesso che:

a) con Deliberazione n. 815/PS del 7.4.1978, il Consiglio di Amministrazione della Cassa per il Mezzogiorno approvava, anche ai fini della declaratoria di pubblica utilità, il progetto n. 14/8928 Puglia "Opere terminali della fognatura di Rodi Garganico";
b) con Decreto n. 3446 dell'1.7.1978, il Prefetto di Foggia, al fine dell'esecuzione dei predetti lavori autorizzò, sino al 6.7.1983, l'occupazione temporanea e d'urgenza, in favore dell'allora Ente Autonomo Acquedotto Pugliese, oggi Acquedotto Pugliese s.p.a, della superficie di mq 6.106 facente parte della particella n. 371 del fg 5 di Rodi Garganico a quel tempo in ditta MAIOLINO Maria;

Considerato che:

c) non fu tempestivamente adottato il prescritto decreto di occupazione permanente delle aree interessate dalle anzidette opere;
d) con ricorso al Tar Puglia n. 373/2017, il sig. Antonio Pio Salvatore DATTOLI, avente causa della Sig. MAIOLINO Maria, contestava l'illegittima occupazione da parte dell'Acquedotto Pugliese Spa del predetto suolo di sua proprietà sito alla Contrada Santa Barbara del Comune di Rodi Garganico;
e) il Sig. DATTOLI, con il citato ricorso, ha tra l'altro richiesto la restituzione del predetto suolo sito nel Comune di Rodi Garganico, C.da Santa Barbara, catastalmente esteso per mq 6.106 al foglio 5 particella n. 371.
f) Il TAR Puglia Bari, a definizione del grado di giudizio RG 373/2017, con sentenza n.1311 del 14.10.2019 dopo avere motivato "*… Resta in ogni caso salva la possibilità per l'Acquedotto Pugliese di interpellare, in quanto gestore del servizio pubblico, la Regione Puglia ed il Comune di Rodi Garganico, per quanto di competenza, al fine di verificare, in alternativa alla restituzione del bene, la sussistenza dei presupposti per l'emanazione di un provvedimento di acquisizione sanante, ai sensi dell'art. 42-bis del d.P.R. n. 327/2001…*";
g) sussistono prevalenti ed improcrastinabili ragioni di interesse pubblico, costituite dal fatto che l'immobile è attualmente utilizzato per le indispensabili finalità di funzionamento del servizio pubblico fognario delle comunità di Rodi Garganico e di Vico del Gargano;
h) con la relazione di stima dei propri Uffici Tecnici in data 14/09/2021 sono state determinate nella complessiva misura di € 420.000,00 le indennità previste dall'art. 42 bis del DPR n. 327/01 per l'acquisizione del suolo anzidetto di mq. 6.106 in catasto terreni di Rodi Garganico censito al Foglio 5 p.lla 371.

Stante l'assenza di ogni ragionevole alternativa alla emanazione del provvedimento di acquisizione sanante ex art. 42bis del DPR 327/2001, anche in considerazione della vana proposta di corresponsione dell'anzidetto indennizzo offerto in prima fase a titolo transattivo al Sig. Antonio Pio Salvatore DATTOLI con nota pec del 13 settembre u.s.

Atteso che:

per quanto innanzi ed in forza dei poteri di delega unica conferita dall'Autorità Idrica Pugliese con Delibera del Consiglio Direttivo n. 55 del 04/08/2021, quest'Ufficio con provvedimento del 14 Settembre 2021 ha pronunciato l'acquisizione sanante ex Art. 42bis del Dpr 327/2001 e ss.mm.ii liquidando l'indennizzo nella complessiva misura di Euro 420.000,00.

il provvedimento di acquisizione sanante ex Art. 42bis del Dpr 327/2001 e ss.mm.ii è stato regolarmente consegnato per la notifica a mezzo posta e nelle forme di legge alle ditte interessate in data 20 settembre 2021.

Constatata l'assenza di qualsivoglia condivisione da parte del soggetto interessato con riguardo alla predetta indennità offerta nella misura omnicomprensiva di Euro 420.000,00.

Tutto quanto innanzi premesso, che costituisce parte integrante e sostanziale del presente provvedimento

DISPONE

I) ai sensi del combinato disposto di cui all'Art. 42bis comma 4 e dell'Art. 20 comma 14 del Dpr 327/2001, il deposito amministrativo del complessivo importo pari ad Euro 420.000,00 in favore del Sig. DATTOLI Antonio Pio Salvatore supposto avente titolo in ordine al bene immobile in Agro di Rodi Garganico censito al foglio 5 p.lla 371 superficie nominale mq 6.106 in ditta catastale Comune di Rodi Garganico con sede in Rodi Garganico cf/p. iva 84000870711 per presunta rettifica all'attualità;

II) l'immediato avvio del procedimento finalizzato alla costituzione di apposito conto di deposito presso la competente Tesoreria Provinciale dello Stato;

III) la pubblicazione per estratto del presente provvedimento sul Burp, al fine di consentire la presentazione di eventuali osservazioni/opposizioni da parte di terzi, in relazione alla misura indennitaria ovvero a tutela di eventuali diritti reali di garanzia.

Il Funzionario delegato
(Procura Notaio Mori rep. 463 del 16.04.2019)
Ing. Massimo Pellegrini

SOCIETA' ACQUEDOTTO PUGLIESE

Estratto provvedimento prot. n. 62713/2021 di acquisizione sanante. Comune di Rodi Garganico.

DIREZIONE INGEGNERIA – UFFICIO PER LE ESPROPRIAZIONI

Premesso che:

con Deliberazione n. 815/PS del 7.4.1978, il Consiglio di Amministrazione della Cassa per il Mezzogiorno approvava, anche ai fini della declaratoria di pubblica utilità, il progetto n. 14/8928 Puglia "Opere terminali della fognatura di Rodi Garganico";

con Decreto n. 3446 dell'1.7.1978, il Prefetto di Foggia, al fine dell'esecuzione dei predetti lavori autorizzò, sino al 6.7.1983, l'occupazione temporanea e d'urgenza, in favore dell'allora Ente Autonomo Acquedotto Pugliese, oggi Acquedotto Pugliese s.p.a, della superficie di mq. 6.106 facente parte della particella n. 371 del fg 5 di Rodi Garganico a quel tempo in ditta MAIOLINO Maria.

Considerato che:
non fu tempestivamente adottato il prescritto decreto di occupazione permanente delle aree interessate dalle anzidette opere;

Preso atto che:
il suolo in questione, in base al Programma di Fabbricazione vigente nel Comune di Rodi Garganico al momento dell'occupazione legittima, era incluso nella zona F/4 destinata a verde pubblico, con indice di fabbricabilità fondiaria di 0,01 mc/mq;

per effetto del P.R.G. adottato dal Comune di Rodi Garganico con delibere di C.C. n. 64 del 14.11.1991 e n. 31 del 24.7.1998 approvato definitivamente dalla Regione Puglia con Delibera di Giunta n. 613 del 14.5.2002, il medesimo immobile, sebbene già adibito a sedime dell'impianto depurativo cittadino, venne tipizzato in zona CM mista residenziale, commerciale ed artigianale, con un indice di fabbricabilità di 1,00 mc/mq – Area di rispetto cimiteriale e mattatoio – F1 attrezzature pubbliche;

con Delibera n. 176 del 16 febbraio 2015 la Giunta Regionale approvava il Piano Paesaggistico Territoriale della Regione Puglia (PPTR).

Rilevato che:
con ricorso al Tar Puglia n. 373/2017, il sig. Antonio Pio Salvatore DATTOLI, avente causa della Sig. MAIOLINO Maria, contestava l'illegittima occupazione da parte dell'Acquedotto Pugliese Spa del predetto suolo di sua proprietà sito alla Contrada Santa Barbara del Comune di Rodi Garganico;

il Sig. DATTOLI, con il citato ricorso, ha tra l'altro richiesto la restituzione del predetto suolo sito nel Comune di Rodi Garganico, C.da Santa Barbara, catastalmente esteso per mq 6106 al foglio 5 particella n. 371.
Il TAR Puglia Bari, a definizione del grado di giudizio RG 373/2017, con sentenza n.1311 del 14.10.2019 dopo avere motivato "… *Resta in ogni caso salva la possibilità per l'Acquedotto Pugliese di interpellare, in quanto gestore del servizio pubblico, la Regione Puglia ed il Comune di Rodi Garganico, per quanto di competenza, al fine di verificare, in alternativa alla restituzione del bene, la sussistenza dei presupposti per l'emanazione di un provvedimento di acquisizione sanante, ai sensi dell'art. 42-bis del d.P.R. n. 327/2001.*

8. Sia che si ritenga di restituire l'area occupata (previa rimessione in pristino), sia che si ritenga di poter emanare, sussistendone i presupposti, il provvedimento di acquisizione sanante ex art. 42 bis, d.P.R. n. 327

del 2001, Acquedotto Pugliese è tenuto a risarcire i danni da occupazione illegittima…" ha tra l'altro disposto "*….dispone a carico di Acquedotto Pugliese spa la restituzione delle area di proprietà della ricorrente, previa riduzione in pristino, in quanto illegittimamente detenuta (fatti salvi eventuali e successivi provvedimenti dell'amministrazione competente, ai sensi dell'art. 42-bis del d.P.R. n. 327/2001).*

- accoglie la domanda risarcitoria per il mancato godimento del suolo e, per l'effetto, condanna Acquedotto Pugliese spa al risarcimento in favore della ricorrente del danno da occupazione illegittima, da determinarsi secondo i criteri indicati in motivazione ai sensi dell'art. 34 comma 4 cod. proc. amm. entro il termine di 120 giorni decorrente dalla notificazione o comunicazione in via amministrativa della presente decisione…";

l'Acquedotto Pugliese ha proposto gravame innanzi il Consiglio di Stato (RG 9975/2019) avverso la sentenza TAR Puglia n.1311/2019 e nelle more della definizione del secondo grado di giudizio con propria prot. 76677 del 02.10.2020 ha proposto alle Autorità espropriantì Autorità Idrica Pugliese, Regione Puglia, Comune di Rodi Garganico l'avvio del procedimento ex art.42 bis DPR 327/2001.

In assenza di determinazioni, alla data odierna, da parte delle autorità espropriantì interpellate e da ultimo sollecitate il 5 agosto u.s l'Acquedotto Pugliese, in via eccezionale, e pur sprovvista di un diretto potere espropriativo

- valutate le prevalenti ed improcrastinabili ragioni di interesse pubblico, costituite dal fatto che l'immobile è attualmente utilizzato per le indispensabili finalità di funzionamento del servizio pubblico fognario delle comunità di Rodi Garganico e di Vico del Gargano;

- considerato che con la relazione di stima dei propri Uffici Tecnici in data 14/09/2021 sono state determinate in misura pari ad € 420.000,00 le indennità previste dall'art. 42 bis del DPR n. 327/01 per l'acquisizione del suolo anzidetto di mq. 6.106 in catasto terreni di Rodi Garganico censito al Foglio 5 p.lla 371;

- verificata l'assenza di ogni ragionevole alternativa alla emanazione del provvedimento di acquisizione sanante ex art. 42 bis DPR 327/2001, stante la vana proposta di corresponsione dell'anzidetto indennizzo offerto al sig. Antonio Pio Dattoli con nota del 13 settembre u.s., intende provvedere direttamente, in forza dei poteri di delega unica conferita dall'Autorità Idrica Pugliese con Delibera del Consiglio Direttivo n. 55 del 04/08/2021 alla acquisizione in sanatoria della porzione di mq 6106 della p.lla 371 al foglio di mappa n.5 in agro di Rodi Garganico partita 2056 dietro anticipazione dell'indennizzo di € 420.000,00 computato in via mediata con riguardo al valore venale attuale della p.lla 371 in ragione della porzione di mq 6106 ma contemperato dalla insuscettibilità edificatoria delle porzioni in zona CM-Mista attinte dal vincolo PPTR approvato con deliberazione della giunta regionale 16 febbraio 2015, n. 176, comprensivo di: 1) indennizzo per pregiudizio patrimoniale calcolato ai sensi degli Artt. 37 e ss. del TUEs pari a € 170.000,00; 2) indennizzo per pregiudizio non patrimoniale nella misura del 10% dell'importo sub. 1 pari a € 17.000,00; 3) risarcimento per il periodo di occupazione legittima ed illegittima ai sensi dell'Art. 42bis comma 3 ultimo periodo del TUEs pari a € 153.000,00; 4) interessi legali sulle somme maturate pari a € 80.000,00.

L'Acquedotto Pugliese, intende formulare, come in effetti formula, riserva di rivalsa nei confronti della Regione Puglia e del Comune di Rodi Garganico per il recupero in via solidale ed in ragione delle eventuali co-responsabilità che dovessero risultare all'esito del grado di giudizio ancora pendente innanzi il Consiglio di Stato, o in ogni altro giudizio eventuale, delle rispettive quote di compartecipazione alla corresponsione dell'indennizzo di € 420.000,00, o di qualunque altra maggiore somma che dovesse anche in futuro risultare dovuta al sig. Antonio Pio Dattoli anche a seguito di eventuali giudizi di opposizione all'anzidetta indennità.

Per tutto quanto espresso in premessa e che qui si intende integralmente richiamato

DISPONE

è pronunciata in favore del patrimonio indisponibile del Comune di Rodi Garganico con sede legale alla Piazza Papa Giovanni XXIII n. 1 71012 Rodi Garganico (FG), cod. fisc. e P. IVA 84000870711, l'acquisizione sanante ex Art. 42bis del Dpr 327/2001, dell'area in catasto del Comune di Rodi Garganico censita al foglio 5, p.lla 371 superficie nominale mq 6.106, già in ditta comune di Rodi Garganico con sede in Rodi Garganico cf/p. iva 84000870711 per presunta rettifica all'attualità dell'avente diritto, Sig. DATTOLI Antonio Pio Salvatore, dietro anticipazione in favore di esso ultimo dell'indennizzo di € 420.000,00 computato in via mediata con riguardo al valore venale attuale della p.lla 371 in ragione della porzione di mq 6106 ma contemperato dalla insuscettibilità edificatoria delle porzioni in zona CM-Mista attinte dal vincolo PPTR approvato con deliberazione della giunta regionale 16 febbraio 2015, n. 176, comprensivo di: 1) indennizzo per pregiudizio patrimoniale calcolato ai sensi degli Artt. 37 e ss. del TUEs pari a € 170.000,00; 2) indennizzo per pregiudizio non patrimoniale nella misura del 10% dell'importo sub. 1 pari a € 17.000,00; 3) risarcimento per il periodo di occupazione legittima ed illegittima ai sensi dell'Art. 42bis comma 3 ultimo periodo del TUEs pari a € 153.000,00; 4) interessi legali sulle somme maturate pari a € 80.000,00, salvo rivalsa nei sensi sopra specificati in motivazione.

la notifica del presente Provvedimento all'intestataria Ditta proprietaria e catastale nelle forme degli atti processuali civili;

la notifica del presente Decreto ai terzi in forma estratta mediante pubblicazione presso il Bollettino Ufficiale della Regione Puglia;

dar seguito senza indugio alle operazioni di registrazione, trascrizione e voltura in favore del Comune di Rodi Garganico ai sensi, invocando l'applicazione dei benefici fiscali correlati alla finalità pubblica cui il procedimento è preordinato.

Il Funzionario delegato
(Procura Notaio Mori rep. 463 del 16.04.2019)
Ing. Massimo Pellegrini

SOCIETA' TRANS ADRIATIC PIPELINE AG

Ordinanza Ministero della Transizione Ecologica n. 12248 del 26 aprile 2021. Pagamento diretto della indennità per la proroga dell'occupazione temporanea dei terreni. Lavori di costruzione metanodotto "Trans Adriatic Pipeline - DN 900 (36)". Comune di Melendugno.

Ministero della Transizione Ecologica
Direzione generale per l'approvvigionamento, l'efficienza e la competitività energetica
Divisione VII – Rilascio e gestione titoli minerari, espropri, royalties

Il Dirigente

VISTO il decreto del Presidente della Repubblica 8 giugno 2001, n. 327, recante il Testo Unico delle disposizioni legislative e regolamentari in materia di espropriazione per pubblica utilità, e successive modifiche ed integrazioni (di seguito: Testo Unico);

VISTA la legge 7 agosto 1990, n. 241, recante le disposizioni in materia di procedimento amministrativo e diritto di accesso ai documenti amministrativi e s.m.i.;

VISTO il decreto del Ministro dello Sviluppo economico 14 gennaio 2020, pubblicato nella Gazzetta Ufficiale della Repubblica Italiana - Serie Generale n. 61, del 09 marzo 2020, recante "*Individuazione degli uffici dirigenziali di livello non generale"* del Ministero dello Sviluppo Economico;

VISTO il decreto legge 01 marzo 2021, n. 22, pubblicato nella Gazzetta Ufficiale n. 51 del 01 marzo 2021*, recante disposizioni urgenti in materia di riordino delle attribuzioni dei Ministeri*;

VISTO il decreto del Ministero dello sviluppo economico *15 marzo 2016* con il quale sono stati disposti a favore della società Trans Adriatic Pipeline AG (di seguito anche *Società beneficiaria*), con sede legale in Lindenstrasse 2, 6340 Baar (Svizzera), e sede secondaria in via Giolitti n. 60 - 00185 Roma - iscritta al Registro delle Imprese di Roma al n. 12318591000, codice fiscale e partita IVA n. 12318591000, l'asservimento e l'occupazione temporanea di aree di terreni in comune di Melendugno (LE), interessate dal tracciato del metanodotto "*Trans Adriatic Pipeline DN 900 (36")*";

VISTO il decreto del Ministero dello sviluppo economico *03 dicembre 2020 con il quale è stata concessa una proroga, fino al* **31 marzo 2021**, dell'occupazione temporanea disposta dal decreto ministeriale *15 marzo 2016, ed in particolare, degli immobili* identificati al CT al foglio **27**, mappali **234** e **278**;

PRESO ATTO che, con riferimento ai predetti immobili, il decreto *15 marzo 2016 è stato regolarmente notificato ed eseguito ex artt. 23 e 24 del D.P.R. 327/01 con il verbale di immissione in possesso redatto in data 27 aprile 2016;*

VISTA la comunicazione prot. n. **11267**, del 13/04/2021, di accettazione di indennità e contestuale dichiarazione sostitutiva ai sensi degli articoli 48 e 76 del d.P.R. n. 445/2000 con la quale i sigg. CORRADO Assunta, MAGGIORE Antonio e MAGGIORE Cesaria Antonia dichiarano:

- di essere proprietari, per la quota di 1/3 ciascuno, degli immobili individuati al CT del Comune di Melendugno (LE) al foglio **27**, mappali **234** e **278**;
- di accettare definitivamente e senza riserve l'indennità stabilita nel citato decreto ministeriale *03 dicembre 2020* per la proroga dell'occupazione temporanea dei terreni pari a complessivi euro 868,75 (ottocento sessantotto/75);
- che non esistono diritti di terzi a qualunque titolo sull'area interessata dall'azione ablativa, in particolare per diritti reali, pignoramenti, ipoteche, fallimenti, sequestri, azioni giudiziarie di divisione;
- di assumersi in ogni caso, ai sensi dell'art. 26, comma 6, del D.P.R. 327/2001, ogni responsabilità in

relazione ad eventuali diritti di terzi, in particolare l'obbligo di essere tenuti a cedere a chiunque possa vantare un diritto sull'area la quota di indennità di asservimento a questi eventualmente dovuta, esonerando da ogni pretesa presente o futura il Responsabile della procedura che disporrà il pagamento, nonché TRANS ADRIATIC PIPELINE AG, beneficiaria del D.M. *03 dicembre 2020*;

CONSIDERATO che le visure compiute dall'Ufficio tramite la piattaforma SISTER per i servizi catastali e di pubblicità immobiliare non hanno evidenziato iscrizioni pregiudizievoli sull'immobile;

RITENUTO pertanto che si possa procedere alla liquidazione

ORDINA

Articolo 1

Ai sensi dell'articolo 26, comma 1, del Testo Unico, come indennità per la proroga dell'occupazione temporanea dei terreni identificati al foglio **27**, mappali **234** e **278**, del Catasto Terreni del Comune di Melendugno (LE), ai fini della realizzazione del metanodotto indicato in premessa, la Società beneficiaria corrisponda l'importo complessivo di ***€ 868,75*** (ottocento sessantotto/75), stabilito con il decreto ministeriale *03 dicembre 2020*, a favore del signori:

- CORRADO Assunta, nata a (*omissis*) il (*omissis*) ed ivi residente in (*omissis*) - c.f. (*omissis*), per la quota di proprietà pari a 1/3;

- MAGGIORE Antonio, nato a (*omissis*) il (*omissis*) ed ivi residente in (*omissis*) - c.f. (*omissis*), per la quota di proprietà pari a 1/3;

- MAGGIORE Cesaria Antonia, nata a (*omissis*) il (*omissis*) ed ivi residente in (*omissis*) - c.f. (*omissis*), per la quota di proprietà pari a 1/3.

Articolo 2

Ai sensi dell'articolo 26, comma 7, del Testo Unico, il presente provvedimento è pubblicato senza indugio per estratto nella *Gazzetta Ufficiale* della Repubblica italiana o nel Bollettino Ufficiale della Regione nel cui territorio si trova il bene, a cura della Società beneficiaria.

Articolo 3

Decorsi trenta giorni dalla pubblicazione di cui all'articolo 2, nel caso non sia proposta opposizione da parte di terzi, il pagamento è eseguito da parte della Società beneficiaria, cui è posto l'obbligo di inoltrare a questa Amministrazione idonea documentazione attestante l'esecuzione del presente provvedimento.

Il Dirigente
(*dr. Carlo Landolfi*)

SOCIETA' TRANS ADRIATIC PIPELINE AG

Ordinanza Ministero della Transizione Ecologica n. 12627 del 26 aprile 2021. Pagamento diretto della indennità per la proroga dell'occupazione temporanea dei terreni. Lavori di costruzione metanodotto "Trans Adriatic Pipeline - DN 900 (36)". Comune di Melendugno.

Ministero della Transizione Ecologica
Direzione generale per l'approvvigionamento, l'efficienza e la competitività energetica
Divisione VII – Rilascio e gestione titoli minerari, espropri, royalties

Il Dirigente

VISTO il decreto del Presidente della Repubblica 8 giugno 2001, n. 327, recante il Testo Unico delle disposizioni legislative e regolamentari in materia di espropriazione per pubblica utilità, e successive modifiche ed integrazioni (di seguito: Testo Unico);

VISTA la legge 7 agosto 1990, n. 241, recante le disposizioni in materia di procedimento amministrativo e diritto di accesso ai documenti amministrativi e s.m.i.;

VISTO il decreto del Ministro dello Sviluppo economico 14 gennaio 2020, pubblicato nella Gazzetta Ufficiale della Repubblica Italiana - Serie Generale n. 61, del 09 marzo 2020, recante "*Individuazione degli uffici dirigenziali di livello non generale"* del Ministero dello Sviluppo Economico;

VISTO il decreto legge 01 marzo 2021, n. 22, pubblicato nella Gazzetta Ufficiale n. 51 del 01 marzo 2021*, recante disposizioni urgenti in materia di riordino delle attribuzioni dei Ministeri*;

VISTO il decreto del Ministero dello sviluppo economico *15 marzo 2016* con il quale sono stati disposti a favore della società Trans Adriatic Pipeline AG (di seguito anche *Società beneficiaria*), con sede legale in Lindenstrasse 2, 6340 Baar (Svizzera), e sede secondaria in via Giolitti n. 60 - 00185 Roma - iscritta al Registro delle Imprese di Roma al n. 12318591000, codice fiscale e partita IVA n. 12318591000, l'asservimento e l'occupazione temporanea di aree di terreni in comune di Melendugno (LE), interessate dal tracciato del metanodotto "*Trans Adriatic Pipeline DN 900 (36")*";

VISTO il decreto del Ministero dello sviluppo economico *03 dicembre 2020 con il quale è stata concessa una proroga, fino al* **31 marzo 2021**, dell'occupazione temporanea disposta dal decreto ministeriale *15 marzo 2016, ed in particolare, degli immobili* identificati al CT al foglio **12**, mappali **72** e **71**;

PRESO ATTO che, con riferimento ai predetti immobili, il decreto *15 marzo 2016 è stato regolarmente notificato in data 24 marzo 2016 ed eseguito ex artt. 23 e 24 del D.P.R. 327/01 con il verbale di immissione in possesso;*

VISTA la comunicazione prot. n. **11173**, del 12/04/2021, di accettazione di indennità e contestuale dichiarazione sostitutiva ai sensi degli articoli 48 e 76 del d.P.R. n. 445/2000 con la quale la sig.ra MARTENA Rita dichiara:

- di essere unica proprietaria degli immobili individuati al CT del Comune di Melendugno (LE) al foglio **12**, mappali **72** e **71**;
- di accettare definitivamente e senza riserve l'indennità stabilita nel citato decreto ministeriale *03 dicembre 2020* per la proroga dell'occupazione temporanea dei terreni pari a complessivi euro 497,92 (quattrocento novantasette/92);
- che non esistono diritti di terzi a qualunque titolo sull'area interessata dall'azione ablativa, in particolare per diritti reali, pignoramenti, ipoteche, fallimenti, sequestri, azioni giudiziarie di divisione;
- di assumersi in ogni caso, ai sensi dell'art. 26, comma 6, del D.P.R. 327/2001, ogni responsabilità in relazione ad eventuali diritti di terzi, in particolare l'obbligo di essere tenuti a cedere a chiunque possa

vantare un diritto sull'area la quota di indennità di asservimento a questi eventualmente dovuta, esonerando da ogni pretesa presente o futura il Responsabile della procedura che disporrà il pagamento, nonché TRANS ADRIATIC PIPELINE AG, beneficiaria del D.M. *03 dicembre 2020*;

CONSIDERATO che le visure compiute dall'Ufficio tramite la piattaforma SISTER per i servizi catastali e di pubblicità immobiliare non hanno evidenziato iscrizioni pregiudizievoli sull'immobile;

RITENUTO pertanto che si possa procedere alla liquidazione

ORDINA

Articolo 1

Ai sensi dell'articolo 26, comma 1, del Testo Unico, come indennità per la proroga dell'occupazione temporanea dei terreni identificati al foglio **12**, mappali **72** e **71**, del Catasto Terreni del Comune di Melendugno (LE), ai fini della realizzazione del metanodotto indicato in premessa, la Società beneficiaria corrisponda l'importo complessivo di ***€ 497,92*** (quattrocento novantasette/92), stabilito con il decreto ministeriale *03 dicembre 2020*, a favore della sig.ra MARTENA Rita, nata a (*omissis*) il (*omissis*) ed ivi residente in (*omissis*), 31 - c.f. (*omissis*).

Articolo 2

Ai sensi dell'articolo 26, comma 7, del Testo Unico, il presente provvedimento è pubblicato senza indugio per estratto nella *Gazzetta Ufficiale* della Repubblica italiana o nel Bollettino Ufficiale della Regione nel cui territorio si trova il bene, a cura della Società beneficiaria.

Articolo 3

Decorsi trenta giorni dalla pubblicazione di cui all'articolo 2, nel caso non sia proposta opposizione da parte di terzi, il pagamento è eseguito da parte della Società beneficiaria, cui è posto l'obbligo di inoltrare a questa Amministrazione idonea documentazione attestante l'esecuzione del presente provvedimento.

Il Dirigente
(*dr. Carlo Landolfi*)

SOCIETA' TRANS ADRIATIC PIPELINE AG

Ordinanza Ministero della Transizione Ecologica n. 18095 del 8 giugno 2021. Pagamento diretto della indennità per la proroga dell'occupazione temporanea dei terreni. Lavori di costruzione metanodotto "Trans Adriatic Pipeline - DN 900 (36)". Comune di Melendugno.

Ministero della Transizione Ecologica
Direzione generale per l'approvvigionamento, l'efficienza e la competitività energetica
Divisione VII – Rilascio e gestione titoli minerari, espropri, royalties

Il Dirigente

VISTO il decreto del Presidente della Repubblica 8 giugno 2001, n. 327, recante il Testo Unico delle disposizioni legislative e regolamentari in materia di espropriazione per pubblica utilità, e successive modifiche ed integrazioni (di seguito: Testo Unico);

VISTA la legge 7 agosto 1990, n. 241, recante le disposizioni in materia di procedimento amministrativo e diritto di accesso ai documenti amministrativi e s.m.i.;

VISTO il decreto del Ministro dello Sviluppo economico 14 gennaio 2020, pubblicato nella Gazzetta Ufficiale della Repubblica Italiana - Serie Generale n. 61, del 09 marzo 2020, recante "*Individuazione degli uffici dirigenziali di livello non generale"* del Ministero dello Sviluppo Economico;

Visto il decreto legge 01 marzo 2021, n. 22, pubblicato nella *Gazzetta Ufficiale* n. 51 del 01 marzo 2021*, recante disposizioni urgenti in materia di riordino delle attribuzioni dei Ministeri*;

VISTO il decreto del Ministero dello sviluppo economico 15 marzo 2016 con il quale sono stati disposti a favore della società Trans Adriatic Pipeline AG (di seguito anche *Società beneficiaria*), con sede legale in Lindenstrasse 2, 6340 Baar (Svizzera), e sede secondaria in via Giolitti n. 60 - 00185 Roma - iscritta al Registro delle Imprese di Roma al n. 12318591000, codice fiscale e partita IVA n. 12318591000, l'asservimento e l'occupazione temporanea di aree di terreni in comune di **Melendugno (LE)**, interessate dal tracciato del metanodotto "Trans Adriatic Pipeline DN 900 (36")";

VISTO il decreto del Ministero dello sviluppo economico **03 dicembre 2020** con il quale è stata concessa una proroga, fino al **31 marzo 2021**, dell'occupazione temporanea disposta dal decreto ministeriale *15 marzo 2016*, ed in particolare dell'immobile identificato in catasto al foglio 27, mappale 75, intestato al sig. **Maurizio MARGIOTTA**;

PRESO ATTO che il decreto **15 marzo 2016** è stato regolarmente notificato ed eseguito ex artt. 23 e 24 del D.P.R. 327/01 con il verbale di immissione in possesso redatto in data 28/04/2016;

VISTA la comunicazione del **27/03/2021**, protocollo n. **9431,** di accettazione dell'indennità e contestuale dichiarazione sostitutiva ai sensi degli articoli 48 e 76 del D.P.R. n. 445/2000 con la quale il sig. **Maurizio MARGIOTTA** dichiara:

- d*i essere unico proprietario dell'immobile individuato al CT del Comune di Melendugno (LE) al foglio **27**, mappale **75**;*

- *di accettare definitivamente e senza riserve l'indennità stabilita nel citato decreto ministeriale **03 dicembre 2020** per la proroga dell'occupazione temporanea del terreno pari a euro* **258,75 (duecento cinquantotto/75)***;*

- *che non esistono diritti di terzi a qualunque titolo sull'area interessata dall'azione ablativa, in particolare per diritti reali, pignoramenti, ipoteche, fallimenti, sequestri, azioni giudiziarie di divisione;*

- *che non esistono ipoteche sull'area interessata dall'azione ablativa;*

- *di assumere in ogni caso, ai sensi dell'art. 26, comma 6, del D.P.R. 327/2001, ogni responsabilità in relazione ad eventuali diritti di terzi, in particolare l'obbligo di essere tenuti a cedere a chiunque possa vantare un diritto sull'area la quota di indennità di asservimento a questi eventualmente dovuta, esonerando da ogni pretesa presente o futura il Responsabile della procedura che disporrà il pagamento, nonché Trans Adriatic Pipeline AG, beneficiaria del D.M.* ***03 dicembre 2020***;

CONSIDERATO che le visure compiute dall'Ufficio tramite la piattaforma SISTER per i servizi catastali e di pubblicità immobiliare non hanno evidenziato iscrizioni pregiudizievoli sull'immobile;

RITENUTO pertanto che si possa procedere alla liquidazione

ORDINA

Articolo 1

Ai sensi dell'articolo 26, comma 1, del Testo Unico, come indennità per la proroga dell'occupazione temporanea dei terreni identificati al foglio **27**, mappale **75**, del Catasto Terreni del Comune di **Melendugno (LE)**, ai fini della realizzazione del metanodotto indicato in premessa, la *Società beneficiaria* corrisponda l'importo complessivo di euro **258,75 (duecento cinquantotto/75)**, stabilito con il decreto ministeriale **03 dicembre 2020**, a favore dei sig. **Maurizio MARGIOTTA** nato a **(*omissis*)** il **(*omissis*)** – codice fiscale **(*omissis*)**.

Articolo 2

Ai sensi dell'articolo 26, comma 7, del Testo Unico, il presente provvedimento è pubblicato senza indugio per estratto nella *Gazzetta Ufficiale* della Repubblica italiana o nel Bollettino Ufficiale della Regione nel cui territorio si trova il bene, a cura della Società beneficiaria.

Articolo 3

Decorsi trenta giorni dalla pubblicazione di cui all'articolo 2, nel caso non sia proposta opposizione da parte di terzi, il pagamento è eseguito da parte della Società beneficiaria, cui è posto l'obbligo di inoltrare a questa Amministrazione idonea documentazione attestante l'esecuzione del presente provvedimento.

Il Direttore Generale
dr.ssa Rosaria Fausta Romano

ENTE BILATERALE EBINCALL

Fondo di Sostegno alla Genitorialità ed Emergenza Covid19. Avviso Fondo pubblico-privato per il sostegno alla genitorialità e alla conciliazione vita-lavoro.

Fondo pubblico-privato per il sostegno alla genitorialità e

alla conciliazione vita-lavoro

Fondo di Sostegno alla Genitorialità ed

Emergenza Covid19

Viste:

− la D.D. n. 1112 del 3/12/2019, che ha approvato l'Avviso Pubblico per la *Selezione dei Soggetti Intermediari per la gestione dei Fondi pubblico-privati per il sostegno ai genitori e alla conciliazione vita-lavoro;*
− la D.D. n. 1205 del 20/12/2019, che ha approvato la graduatoria dei Soggetti ammissibili al finanziamento per la gestione dei Fondi pubblico-privati per il sostegno ai genitori e alla conciliazione vita-lavoro in esito all'Avviso pubblico di selezione approvato con la D.D. n. 1112 del 3/12/2019, ripartito ed impegnato le risorse nei confronti dei Soggetti Beneficiari individuati;
− la nota **prot.A00/146/PROT/12/07/2021/0010010 DEL 12/07/2021 con cui la Regione Puglia** ha espresso – parere favorevole alle misure adottate con il presente Avviso sulla base dell'analisi dei fabbisogni presentata, ai sensi di quanto previsto dall'art.7 dell'Avviso Regionale mediante l'utilizzo delle risorse residue del precedente Avviso;

Art. 1 – Premesse

In ragione della emergenza epidemiologica, oltre che sociale e occupazionale in corso, sulla base delle proprie finalità statutarie, obiettivo del presente Avviso è favorire la genitorialità ed il sostegno al reddito delle famiglie dovuto all'emergenza COVID-19 mediante l'erogazione delle indennità una tantum ivi previste.

Destinatari dell'Avviso sono i collaboratori e le collaboratrici outbound delle aziende associate con sede in Puglia, in regola con i contributi alla bilateralità di settore ed al fondo sanitario ASICALL, prevista dal vigente AEC "ASSOCALL-UGL TERZIARIO".
Le domande possono essere presentate dai collaboratori/trici residenti nella Regione Puglia delle aziende iscritte all'EBINCALL e che svolgono la loro prestazione lavorativa presso la sede AZIENDALE/OPERATIVA in Puglia.

Art. 2 – Requisiti generali d'accesso

I destinatari del presente avviso sono i collaboratori e le collaboratrici outbound:

- aventi un rapporto di lavoro di collaborazione inquadrati ai sensi degli artt. da 2222 a 2228 del codice civile, e dell'art. 2 comma 2 lettera a) e art. 52 comma 2 del D.lgs. 81/15 (Jobs Act) con una delle aziende iscritte all'Ente Bilaterale ed in regola con i versamenti secondo il vigente AEC ASSOCALL-UGL TERZIARIO (EBINCALL/ FONDO SANITARIO ASICALL) ed avente sede di lavoro in Puglia;
- aventi un'anzianità contributiva continuativa come prevista da ciascuna prestazione dell'art. 3 al momento della domanda

- il cui nominativo, al momento della richiesta, sia appartenente ad una azienda regolarmente iscritta alla bilateralità di settore e in regola con i relativi versamenti (EBINCALL - FONDO SANITARIO ASICALL).

Art. 3 – Prestazioni e requisiti specifici

E' prevista l'erogazione **di una indennità una tantum** secondo quanto previsto nel presente Avviso, incompatibili tra di loro, e pertanto potrà essere presentata una solo domanda nel corso della durata del presente avviso.

La domanda potrà essere presentata dalla data di attivazione della piattaforma on line per la presentazione delle pratiche sul sito www.ebincall.it di cui ne verrà data notizia mediante la di Avviso sul sito, e sino all'utilizzo di tutte le risorse disponibili.

a) **INDENIZZO COVID-19 COLLABORATORI CALL CENTER PER DIMINUZIONE LAVORO EMERGENZA COVID19**

PRESTAZIONE

Indennità una tantum di euro come indicato in tabella per ogni collaboratore/trice che possa far valere i seguenti requisiti:

- almeno 150 gg lavorative nel corso del 2020 – Una Tantum **€ 600,00**
- almeno 90 gg lavorative nel corso del 2020 – Una Tantum **€ 300,00**
- almeno 120 gg lavorative nel corso del 2021 – Una tantum **€ 200,00**

attestate dalle copie delle buste paga con evidenza dei giorni per cui competono le detrazioni per lavoro dipendente / assimilati utili al calcolo delle giornate lavorative.
Il collaboratore/trice deve essere in possesso di attestato ISEE in corso di validità di valore non **superiore ad euro 25.000,00**.

REQUISITI

Oltre ai requisiti previstiti all'art. 2 il collaboratore/trice al momento di presentazione della domanda deve avere un contratto di collaborazione in corso ed avere un'anzianità contributiva con la stessa azienda di almeno 6 mesi.

b) SOSTEGNO ALLA NASCITA

PRESTAZIONE

Indennità una tantum **di euro 1.000,00** per la nascita del figlio/a avvenuta nel corso dell'anno 2021 o 2022.
La prestazione è erogata per una sola volta ed è incompatibile con le altre, e per un solo evento nel corso di validità del presente avviso.
Il collaboratore/trice deve essere in possesso di attestato ISEE in corso di validità di valore **non superiore ad euro 25.000,00**.

REQUISITI

Oltre ai requisiti previstiti all'art. 2 il collaboratore/trice al momento di presentazione della domanda deve avere un contratto di collaborazione in corso ed avere un'anzianità contributiva con la stessa azienda di almeno 6 mesi.

c) SOSTEGNO ALLA FAMIGLIA
PRESTAZIONE

Indennità una tantum **di euro 200,00 per ogni figlio minore presente nel nucleo familiare del collaboratore/trice, per un massimo di euro 600,00 a nucleo familiare.**
La prestazione è erogata per una sola volta ed è incompatibile con le altre.
Il collaboratore/trice deve essere in possesso di attestato ISEE in corso di validità di valore **non superiore ad euro 25.000,00.**

REQUISITI

Oltre ai requisiti previstiti all'art. 2 Il collaboratore/trice al momento di presentazione della domanda deve avere un contratto di collaborazione in corso ed avere un'anzianità contributiva con la stessa azienda di almeno 6 mesi.

d) SOSTEGNO ALLA DISABILITA'
PRESTAZIONE

Indennità una tantum di **euro 1.000,00** per ogni figlio minore presente nel nucleo familiare in condizioni di disabilità, attestate dal Verbale INPS di Invalidità Civile – Assegno di Frequenza in corso di validità.
La prestazione è erogata per una sola volta ed è incompatibile con le altre.
Il collaboratore/trice deve essere in possesso di attestato ISEE in corso di validità di valore **non superiore ad euro 25.000,00.**

REQUISITI

Oltre ai requisiti previstiti all'art. 2 il collaboratore/trice al momento di presentazione della domanda deve avere un contratto di collaborazione in corso ed avere un'anzianità contributiva con la stessa azienda di almeno 6 mesi.

Art. 3 – Termini e Modalità di presentazione della domanda di contributo

La domanda di contributo deve essere presentata esclusivamente tramite la piattaforma telematica messa a disposizione sul sito www.ebincall.it che sarà attiva durante la validità del presente avviso, salvo esaurimento dei fondi, che verrà comunicata con le modalità ivi previste.

La domanda deve essere presentata dal collaboratore/trice dell'Azienda attraverso la compilazione e sottoscrizione del modulo disponibile sulla suddetta piattaforma, avendo cura di allegare documento di identità in corso di validità.

Il pagamento della prestazione avverrà sull'IBAN intestato al collaboratore/trice indicato in domanda.

L'istanza dovrà essere accompagnata dalla *seguente documentazione* richiesta per la prestazione indicata nella domanda:

1) SOSTEGNO REDDITO COLLABORATORI CALL CENTER PER DIMINUZIONE LAVORO EMERGENZA COVID19

- ✓ cedolini compenso percepito, attestante la collaborazione con l'azienda per il periodo minimo previsto dalla prestazione richiesta (da 60gg a 150 gg);
- ✓ cedolini che attestano l'anzianità presso l'azienda di almeno 12 mesi o estratto contributivo INPS;
- ✓ attestato ISEE in corso di validità;
- ✓ Dichiarazione sostitutiva, resa ai sensi del D.P.R. 445/2000 - Autocertificazione dello Stato di Famiglia, regolarmente sottoscritta con allegato documento di identità e dichiarazione in cui si attesti di non aver ricevuto altri aiuti a valere sulla stessa tipologia di misura;
- ✓ Documento di identità del collaboratore/trice;

2) SOSTEGNO ALLA NASCITA

- ✓ cedolini compenso percepito, attestante la collaborazione con l'azienda nei 6 mesi precedenti la domanda;
- ✓ attestato ISEE in corso di validità;
- ✓ Dichiarazione sostitutiva, resa ai sensi del D.P.R. 445/2000 - Autocertificazione dello Stato di Famiglia, regolarmente sottoscritta con allegato documento di identità e dichiarazione in cui si attesti di non aver ricevuto altri aiuti a valere sulla stessa tipologia di misura;
- ✓ Documento di identità del collaboratore/trice;
- ✓ autocertificazione di nascita e copia del codice fiscale del minore.

3) SOSTEGNO ALLA FAMIGLIA

- ✓ cedolini compenso percepito, attestante la collaborazione con l'azienda nei 6 mesi precedenti la domanda;
- ✓ attestato ISEE in corso di validità;
- ✓ Dichiarazione sostitutiva, resa ai sensi del D.P.R. 445/2000 - Autocertificazione dello Stato di Famiglia, regolarmente sottoscritta con allegato documento di identità e dichiarazione in cui si attesti di non aver ricevuto altri aiuti a valere sulla stessa tipologia di misura;
- ✓ Documento di identità del collaboratore/trice;

4) SOSTEGNO ALLA DISABILITA'

- ✓ cedolini compenso percepito, attestante la collaborazione con l'azienda nei 6 mesi precedenti la domanda;
- ✓ attestato ISEE in corso di validità;
- ✓ Dichiarazione sostitutiva, resa ai sensi del D.P.R. 445/2000 - Autocertificazione dello Stato di Famiglia, regolarmente sottoscritta con allegato documento di identità e dichiarazione in cui si attesti di non aver ricevuto altri aiuti a valere sulla stessa tipologia di misura;
- ✓ Documento di identità del collaboratore/trice;
- ✓ Verbale della Commissione Medico Integrata INPS da cui si attesti l'invalidità civile del minore / indennità di frequenza in corso di validità;

A ciascuna domanda verrà assegnato un Codice Pratica/Protocollo, che sarà inviato al richiedente all'indirizzo email indicato dallo stesso nella domanda di contributo.

Ciascun/a collaboratore/trice, avente i requisiti indicati agli artt. 2 e 3 può presentare una sola domanda di contributo pena l'inammissibilità durante la validità del presente avviso, e per una sola prestazione.

L'iter della domanda va seguito sulla piattaforma telematica, ove verrà aggiornato lo stato della stessa, con valenza di notifica al/alla collaboratore/trice.

Art. 4 – Cause di Inammissibilità delle Domande

Le domande saranno considerate inammissibili se:

- pervenute oltre l'esaurimento della dotazione finanziaria disponibile di cui al successivo art.5;
- presentate da soggetto diverso da quelli indicati nel bando ovvero privo dei requisiti previsti dall'art.2 del presente Avviso;
- presentata dallo stesso soggetto la cui domanda è già stata accolta;
- pervenute in modalità diverse da quelle indicate all'art. 3 del presente Avviso;
- prive della documentazione a corredo prevista dall'art. 3 del presente Avviso.
- presentata per più prestazioni che sono incompatibili tra loro;
- presentate da collaboratori/trici di Aziende non in regola con la bilateralità;

Le domande incomplete verranno rigettate. Il collaboratore/trice dovrà presentare una nuova domanda, con l'assegnazione di un nuovo numero di protocollo e nuovo ordine cronologico.

Art. 5 – Dotazione finanziaria

L'Avviso è finanziato con le risorse del Fondo pubblico-privato per il sostegno ai genitori e alla conciliazione vita-lavoro, che EBINCALL ha costituito a valle degli esiti della procedura di selezione promossa dalla Regione Puglia - Sezione Promozione della Salute e del Benessere - Servizio Minori Famiglie e Pari Opportunità tramite Avviso pubblico (D.D. 1112/2019), volta a individuare i soggetti Intermediari cui assegnare il compito di erogare misure volte ad ampliare il quadro delle tutele a beneficio dei lavoratori, in base ai quali EBINCALL è risultato ammissibile al finanziamento (D.D. 1205/2019).
La dotazione finanziaria del suddetto **Fondo ammonta ad euro 470.571,63**. Le risorse destinate esclusivamente alla erogazione delle misure di sostegno definite dal presente Avviso ammontano ad euro **433.169,13** quale residuo dell'Avviso precedente.
Dell'avvenuto esaurimento delle risorse disponibili verrà data comunicazione sul sito www.ebincall.it

Art. 6 - Attività di verifica e controllo

EBINCALL si riserva la verifica della regolarità contributiva alla bilateralità dell'Azienda. EBINCALL si riserva, altresì, la facoltà di procedere, al fine della concessione o meno del contributo, alla verifica della veridicità delle dichiarazioni rese dal collaboratore/trice in sede di domanda, anche mediante richieste alle Aziende.
EBINCALL si riserva in qualsiasi momento la facoltà di richiedere documentazione in originale e/o integrativa e di verificare i dati e le dichiarazioni riportate nei documenti costituenti le richieste di contributo. In caso di discordanza, fatte salve ulteriori azioni legali, decade il diritto al contributo e il collaboratore/trice outbound sarà tenuto alla restituzione delle somme indebitamente ricevute.

Art. 7 - Istruttoria delle Domande – Trattamento Fiscale

L'istruttoria formale delle domande ricevute in ordine cronologico verrà svolta dalla specifica Commissione Paritetica nominata da EBINCALL che sarà coadiuvata dagli Uffici dell'Ente Bilaterale e l'esito delle stesse verrà comunicato tramite piattaforma a cui il lavoratore si è registrato. Il pagamento verrà effettuato sull'iban indicato nei termini e modalità che verranno resi noti sul sito internet dell'Ente, sulla base delle disponibilità finanziarie che l'Ente potrà anticipare, stante le condizioni previste dalla Convenzione Ente – Regione Puglia.
Per il trattamento fiscale delle somme erogate si fa riferimento all'Interpello nr. 24/2018 dell'Agenzia delle Entrate – Divisione Contribuenti – che esclude dalla tassazione sulle imposte dei redditi, le somme non rientranti nell'art. 6 del TUIR, e che pertanto le somme una tantum non rilevano ai fini fiscali.

Art. 8 - Pubblicità

Il presente Avviso verrà pubblicato su sul sito www.ebincall.it e sul Bollettino Ufficiale della Regione Puglia (BURP) all'interno del sito www.regione.puglia.it

La data di attivazione della piattaforma on line per la presentazione delle domande verrà comunicata con apposito AVVISO sul sito internet www.ebincall.it

Art. 9 – Trattamento dei Dati Personali e Protocollo Domande

I dati personali conferiti ai fini della partecipazione al presente Avviso sono raccolti e trattati nel rispetto di quanto previsto dal Regolamento UE 2016/679 relativo alla protezione delle persone fisiche con riguardo al trattamento dei dati personali.

Art. 9 – Modalità di richiesta Informazioni
Le informazioni in ordine al presente Avviso potranno essere richieste:

- all'indirizzo email: bandopuglia@ebincall.it
- tramite ticket di assistenza tecnica sulla piattaforma previa registrazione.

Leonardo Papagni

BOLLETTINO UFFICIALE
della Regione Puglia

Direzione e Redazione: Lungomare Nazario Sauro, 33 - 70121 Bari
Tel. 080 540 6372 / 6524
Sito internet: http://burp.regione.puglia.it
e-mail: burp@pec.rupar.puglia.it - burp@regione.puglia.it

Direttore Responsabile **Dott. Francesco Monaco**

Autorizzazione Tribunale di Bari N. 474 dell'8-6-1974
Edipress dei f.lli Caraglia & C. s.a.s. - 83031 Ariano Irpino (AV)

Monaco
Francesco
14.10.2021
14:57:59
GMT+00:00