

DELIBERAZIONE DELLA GIUNTA REGIONALE 30 novembre 2020, n. 1818

FSC - APQ Sviluppo Locale 2007-2013 - Titolo II - Capo II "Aiuti ai prog. integ. prom. da PMI e MEDIE IMPRESE"
Atto Dir.n. 798 del 7.05.2015 e s.m.i. "Avv. per la present.delle istanze di accesso ai sensi dell'art.26 del Reg. gen. dei regimi di aiuto in esenzione n.17 del .09.2014 e ss.mm.ii." - Del.di Indiriz. rel.al prog.def. dell'impresa. Prop.: Sachim SRL Putignano(Ba)Codice Progetto:52IDVN7.

L'Assessore sulla base dell'istruttoria espletata dal Servizio Incentivi alle PMI e Grandi Imprese, confermata dalla Dirigente della Sezione Competitività e Ricerca dei Sistemi Produttivi, riferisce quanto segue:

- Visto l'art. 2, commi 203 e seguenti, della legge 23 dicembre 1996, n. 662, recante disposizioni in materia di programmazione negoziata;
- Visto il Decreto Legislativo n. 123 del 31 marzo 1998 recante disposizioni per la razionalizzazione degli interventi di sostegno pubblico alle imprese e disciplinante la procedura negoziale di concessione degli aiuti;
- Vista la Legge Regionale n. 10 del 20.06.2004, recante "Disciplina dei regimi regionali di aiuto" e successive modificazioni ed integrazioni;
- Vista la L.R. del 20.06.2008, n. 15 e s.m.i. "Principi e linee guida in materia di trasparenza dell'attività amministrativa nella Regione Puglia";
- Visto il Decreto Legislativo n. 118 del 23.06.2011 e s.m.i.;
- Vista la DGR n. 1513 del 24/07/2012, n. 2787 del 14/12/2012 e n. 523 del 28/3/2013, con la quale la Regione ha preso atto delle delibere CIPE attraverso cui è stata predisposta la programmazione degli interventi del FSC 2000 - 2006 e FSC 2007 - 2013, con particolare riferimento alle delibere n. 62/2011, n. 78/2012, n. 8/2012, n. 60/2012, n.79/2012, n. 87/2012 e n. 92/2012 e formulato le disposizioni per l'attuazione delle stesse;
- Vista la DGR n. 1518 del 31/07/2015 e s.m.i., con la quale la Regione ha adottato il nuovo modello organizzativo denominato "Modello Ambidestro per l'innovazione della macchina Amministrativa Regionale - MAIA", integrata con DGR n. 458 del 08/04/2016;
- Vista la DGR n. 833 del 07/06/2016 che nomina i Responsabili di Azione P.O. FESR – FSE 2014-2020;
- Visto il Regolamento UE n. 679/2016, "relativo alla protezione delle persone fisiche con riguardo al trattamento dei dati personali, nonché alla libera circolazione di tali dati e che abroga la direttiva 95/46/CE (regolamento generale sulla protezione dei dati)" e il successivo D.lgs. n. 101/2018 recante Disposizioni per l'adeguamento della normativa nazionale alle disposizioni del regolamento (UE) 2016/679 del Parlamento Europeo e del Consiglio, del 27 aprile 2016";
- Visto l'Atto Dirigenziale n. 16 del 31.03.2017 di "Conferimento incarichi di Direzione Servizio";
- Visto l'Atto Dirigenziale n. 304 del 17/05/2019 della Sezione Competitività e Ricerca dei Sistemi Produttivi riguardante il conferimento dell'incarico di "Responsabile della Sub azione 1.1.b – 1.1.c – 3.1.b – 3.1.c";
- La Legge Regionale n. 55 del 30/12/2019 "Disposizioni per la formazione del bilancio di previsione 2020 e bilancio pluriennale 2020-2022 della Regione Puglia (legge di stabilità regionale 2020)";
- La Legge Regionale n. 56 del 30/12/2019 "Bilancio di previsione della Regione Puglia per l'esercizio finanziario 2020 e pluriennale 2020-2022";
- La DGR n. 55 del 21/01/2020 di approvazione del Bilancio Finanziario Gestionale e del Documento Tecnico di accompagnamento al Bilancio pluriennale 2020-2022.
- Visti gli artt. 20 e 21 del Codice dell'Amministrazione Digitale (CAD), di cui al D.Lgs. n. 82/2005;
- Vista la Determinazione n. 7 del 31 marzo 2020 del Direttore del Dipartimento Risorse Finanziarie e Strumentali, Personale e Organizzazione avente ad oggetto "Deliberazione della Giunta Regionale 18 marzo 2020, n. 395 recante "Durata degli incarichi di Dirigente di Servizio delle strutture della Giunta Regionale. Atto di indirizzo." Proroga incarichi dirigenti di Servizio", ulteriormente prorogata con Determinazione n. 27 del 28/09/2020;
- Vista la DGR n. 508 del 8 aprile 2020, avente ad oggetto: "Deliberazione della Giunta Regionale 25 febbraio

2020, n. 211 avente ad oggetto “Conferimento incarichi di direzione delle Sezioni di Dipartimento ai sensi dell’articolo 22, comma 2, del decreto del Presidente della Giunta regionale 31 luglio 2015, n. 443.” Modifica termine decorrenza incarichi”;

Premesso che:

- in data 25 luglio 2013 è stato sottoscritto l’Accordo di Programma Quadro Rafforzato “Sviluppo Locale” per un ammontare di risorse pari ad € 586.200.000,00 prevedendo, nell’allegato 1 “Programma degli interventi immediatamente cantierabili”, tra le azioni a sostegno dello sviluppo della competitività - Aiuti agli investimenti di grandi, medie, piccole e micro imprese, l’operazione denominata “PIA Manifatturiero/ Agroindustria – Medie Imprese”, a cui sono stati destinati € 90.000.000,00;
- il Regolamento Regionale del 30 settembre 2014, n. 17 “per gli aiuti compatibili con il mercato interno ai sensi del TFUE (Regolamento Regionale della Puglia per gli aiuti in esenzione)”, come modificato dal Regolamento Regionale del 16.10.2018, n. 14, in attuazione del Regolamento (UE) 651/2014 del 17.06.2014;
- con Delibera della Giunta Regionale del 21 novembre 2014, n. 2424 “Fondo per lo sviluppo e coesione 2007-2013 Accordo di Programma Quadro Rafforzato Sviluppo Locale. Rimodulazione delle risorse a seguito delle riduzioni apportate al fondo con Deliberazione CIPE n. 14/2013” pubblicato sul Bollettino Ufficiale della Regione Puglia - n. 172 del 17/12/2014, si è stabilita la rimodulazione programmatica degli interventi inseriti nell’Accordo, sulla base dei criteri della DGR n. 2120 del 14/10/2014.

Considerato che:

- l’intervento suddetto contribuisce positivamente agli obiettivi dell’Asse I P.O. FESR 2007-2013 “Promozione, valorizzazione e diffusione della ricerca e dell’innovazione per la competitività” e all’Obiettivo specifico 1a “Incrementare l’attività di innovazione nelle imprese” dell’Asse prioritario I “Ricerca, Sviluppo tecnologico e innovazione” e agli obiettivi dell’Asse VI “Competitività dei sistemi produttivi e occupazione” P.O. FESR 2007-2013 e all’Obiettivo specifico 3a “Rilanciare la propensione agli investimenti del sistema produttivo”, 3d “Incrementare il livello di internazionalizzazione dei sistemi produttivi”, 3e “Promuovere la nascita e il consolidamento delle micro e PMI” dell’Asse prioritario III “Competitività delle piccole e medie imprese” del POR Puglia 2014 – 2020, adottato con DGR n. 1498 del 17/07/2014 (BURP n. 112 del 20/08/2014);
- la coerenza dell’intervento “PIA Manifatturiero/Agroindustria Medie imprese” siglato il 25 luglio 2013 con le finalità e gli obiettivi della Programmazione dei Fondi Comunitari attualmente in corso e il nuovo ciclo 2014 - 2020 in termini di:
 - criteri di selezione dei progetti;
 - regole di ammissibilità all’agevolazione;
 - regole di informazione e pubblicità;
 - sistema di gestione e controllo istituiti dalla Regione Puglia per la corretta attuazione degli interventi;è stata sottoposta al Comitato di Sorveglianza del Programma Operativo 2014 – 2020 nella seduta del 11 marzo 2016, il quale ha confermato che i criteri e la metodologia adottata dall’AdG garantiscono che le operazioni selezionate contribuiscono al raggiungimento degli obiettivi specifici e dei risultati attesi del POR adottato;
- l’attivazione di detto intervento consente di accelerare l’impiego delle risorse destinate alle medesime finalità dal Fondo di Sviluppo e Coesione e dal nuovo ciclo di programmazione 2014-2020, e, contestualmente, di evitare soluzioni di continuità nella messa a disposizione del sistema produttivo regionale di un appropriato insieme di regimi di aiuto.

Rilevato che:

- con D.G.R. n. 2445 del 21/11/2014 la Giunta Regionale ha designato la Società Puglia Sviluppo S.p.A. di Modugno (BA), quale Soggetto Intermedio per l’attuazione degli aiuti di cui al Titoli II “Aiuti a finalità regionale” del Regolamento Regionale n. 17 del 30/09/2014 e ss.mm.ii., a norma dell’art. 6, comma

- 7, del medesimo e dell'art. 123 paragrafo 6 del Regolamento (UE) n. 1303/2013 - (B.U.R.P. n. 174 del 22.12.2014);
- con delibera di Giunta Regionale n. 574 del 26.03.2015 è stato istituito il nuovo capitolo n. 1147031 di spesa ai sensi dell'art. 52 del D.lgs. n. 118/2011 e s.m.i.;
 - la Deliberazione n. 737 del 13/04/2015 con la quale la Giunta Regionale ha apportato la variazione al bilancio annuale 2015 e pluriennale 2015-2017 ai sensi dell'art. 42 della L.R. n. 28/01 relativa all'accertamento delle maggiori entrate sul bilancio regionale derivanti dall'avvio del POR 2014-2020;
 - con Determinazione del Dirigente del Servizio Competitività n. 798 del 07/05/2015 è stato approvato, l'Avviso per l'erogazione di "Aiuti ai programmi integrati promossi da PMI" denominato "Avviso per la presentazione di progetti promossi da Medie Imprese ai sensi dell'articolo 26 del Regolamento generale dei regimi di aiuto in esenzione n. 17 del 30 settembre 2014 e ss.mm.ii." e dei relativi allegati (modulistica) (B.U.R.P. n. 68 del 14.05.2015);
 - con Determinazione del Dirigente del Servizio Competitività n. 1061 del 15.06.2015 si è provveduto a procedere alla prenotazione di spesa dell'importo di € 20.000.000,00 e con Determinazione del Dirigente del Servizio Competitività n. 1062 del 15/06/2015 si è provveduto a procedere alla prenotazione di spesa dell'importo di € 40.000.000,00 sul capitolo di spesa 1147031 "Fondo di Sviluppo e Coesione 2007/2013 - Delibera CIPE n. 62/2011, n. 92/2012 – Settore d'intervento – Contributi agli investimenti alle imprese" a copertura dell'Avviso per l'erogazione di "Aiuti ai programmi integrati promossi da PMI" denominato "Avviso per la presentazione di progetti promossi da Medie Imprese ai sensi dell'articolo 26 del Regolamento generale dei regimi di aiuto in esenzione n. 17 del 30 settembre 2014 e ss.mm.ii." di cui alla determinazione dirigenziale n. 798 del 07.05.2015;
 - la decisione C(2015) 5854 del 13/08/2015 con la quale la Commissione ha approvato il POR Puglia FESR-FSE 2014/2020 e ha dichiarato che lo stesso contiene tutti gli elementi di cui all'articolo 27, paragrafi da 1 a 6, e all'articolo 96, paragrafi da 1 a 7, del regolamento (UE) n. 1303/2013 ed è stato redatto in conformità con il modello di cui all'allegato I del regolamento di esecuzione (UE) n. 288/2014 della Commissione, in conformità all'articolo 96, paragrafo 10, del regolamento (UE) n. 1303/2013;
 - con DGR n. 1735 del 06 ottobre 2015 la Giunta Regionale ha approvato in via definitiva il Programma Operativo Regionale 2014/2020 - FESR della Puglia, a seguito della Decisione Comunitaria C(2015) 5854 del 13 agosto 2015 che adotta il Programma Operativo Puglia per l'intervento comunitario del Fondo Europeo di Sviluppo Regionale (B.U.R.P. n. 137 del 21.10.2015).

Considerato che:

- il POR Puglia 2014-2020 rappresenta lo strumento regionale di programmazione pluriennale dei Fondi Strutturali, per il periodo compreso tra 01/01/2014 e il 31/12/2020;
- il Programma Operativo definisce linee programmatiche ed attuative per contribuire all'implementazione della Strategia Europa 2020 (crescita intelligente, sostenibile e inclusiva) ed alla realizzazione della coesione economica, sociale e territoriale, individuando priorità, obiettivi, risultati attesi ed azioni in linea con il Reg. (UE) n. 1303/2013 (Regolamento generale), il Reg. (UE) n. 1301/2013 (norme specifiche del fondo FESR) ed il Reg. (UE) n. 1304/2013 (norme specifiche del fondo FSE) nonché con i contenuti dell'Accordo di Partenariato definito a livello nazionale;
- l'intervento suddetto contribuisce positivamente agli obiettivi dell'Asse I P.O. FESR 2007-2013 "Promozione, valorizzazione e diffusione della ricerca e dell'innovazione per la competitività" e all'Obiettivo specifico 1a "Incrementare l'attività di innovazione nelle imprese" dell'Asse prioritario I "Ricerca, Sviluppo tecnologico e innovazione" e agli obiettivi dell'Asse VI "Competitività dei sistemi produttivi e occupazione" P.O. FESR 2007-2013 e all'Obiettivo specifico 3a "Rilanciare la propensione agli investimenti del sistema produttivo", 3d "Incrementare il livello di internazionalizzazione dei sistemi produttivi", 3e "Promuovere la nascita e il consolidamento delle micro e PMI" dell'Asse prioritario III "Competitività delle piccole e medie imprese" del POR Puglia 2014 – 2020, adottato con DGR n. 1498 del 17/07/2014 (BURP n. 112 del 20/08/2014);
- con Determinazione del Dirigente della Sezione Competitività e Ricerca dei Sistemi Produttivi n. 287

del 22 febbraio 2016 (pubblicata sul Bollettino Ufficiale della Regione Puglia n. 21 del 3 marzo 2016), approva le “Procedure e criteri per l’istruttoria e la valutazione dei progetti di R&S e di Innovazione tecnologica, dei processi e dell’organizzazione”;

- con D.G.R. n. 1855 del 30.11.2016 la Giunta Regionale:
 - ha apportato la variazione al Bilancio di Previsione e Pluriennale 2016-2018, al Documento Tecnico di Accompagnamento e al Bilancio Gestionale approvato con DGR n. 159 del 23/02/2016 ai sensi dell’art. 51 comma 2) lettera a) del D.Lgs. 118/2011 stanziando risorse a valere, tra le altre Azioni, anche sulle Azioni 1.1, 1.2, 1.3, 3.1;
 - ha autorizzato il Responsabile delle Azioni 1.1, 1.2, 3.1, 3.3, 3.6, 4.2, nell’ambito del FESR ad operare sui capitoli di spesa del bilancio regionale di cui alla copertura finanziaria del presente provvedimento, la cui titolarità è in capo al Dirigente della Sezione Programmazione Unitaria;
- la DGR n. 477 del 28.03.17 di ulteriore variazione al Bilancio di Previsione 2017-2019 inerente il POR PUGLIA 2014-2020 – Assi I - III, con la quale è stata autorizzata la Dirigente della Sezione Competitività e Ricerca dei Sistemi Produttivi ad operare, per gli importi oggetto della variazione, sui capitoli di spesa dell’azione 3.5 di competenza della Sezione Internazionalizzazione, delle azioni 1.3 e 3.7 di competenza della Sezione Ricerca Innovazione e Capacità Istituzionale e delegata alla firma dei provvedimenti consequenziali;
- la DGR n. 757 del 15.05.2018 di variazione al Bilancio di Previsione 2018 e Pluriennale 2018-2020 a valere sul Fondo per lo Sviluppo e Coesione 2007-2013;
- con DGR n. 1492 del 02/08/2019 la Giunta regionale ha approvato la variazione al Bilancio di Previsione 2019 e Pluriennale 2019-2021, al Documento Tecnico di accompagnamento e al Bilancio Gestionale approvato con DGR n. 95 del 22/01/2019, ai sensi dell’art. 51 comma 2) del D.Lgs. 118/2011 e ss.mm. ii, sui capitoli 1147030 e 1147031 FSC APQ Sviluppo Locale 2007/2013, coerente con le Azioni del POR Puglia 2014-2020.

Considerato altresì che:

- l’impresa proponente **Sachim S.r.l. - Putignano (Ba)** in data 28 Giugno 2017 ha presentato in via telematica l’istanza di accesso attraverso la procedura on line “PIA Medie Imprese” messa a disposizione sul portale www.sistemapuglia.it nei limiti temporali definiti dalla normativa di riferimento;
- la società Puglia Sviluppo S.p.A., ha trasmesso la relazione istruttoria prot. n. AOO PS GEN/11032/U del 13.11.2017, acquisita agli atti della Sezione in data 14.11.2017 al prot. AOO_158/8518, conclusasi con esito positivo in merito alle verifiche di ammissibilità formale e sostanziale, nonché alla valutazione tecnico economica dell’istanza di accesso presentata dal soggetto proponente **Sachim S.r.l. - Putignano (Ba) - Codice Progetto: 52IDVN7**, così come previsto dall’art. 12 dell’Avviso pubblicato sul Burp n. 68 del 14.05.2015 e nel rispetto dell’ordine cronologico di presentazione dell’istanza;
- con Atto Dirigenziale n. **1792 del 23.11.2017** è stata ammessa alla fase di presentazione della proposta del progetto definitivo l’impresa proponente **Sachim S.r.l. con sede legale in Putignano (Ba) - Via Mastricale n. 7**, alla fase successiva di presentazione del progetto definitivo per la **realizzazione di un investimento localizzato in Putignano (Ba) - Via Mastricale n. 7 - Codice Ateco 2007: 13.96.20 “Fabbricazione di altri articoli tessili tecnici ed industriali”**;
- la Sezione Competitività e Ricerca dei Sistemi Produttivi con nota prot. n. AOO_158/8826 del 23/11/2017 ha comunicato all’impresa proponente **Sachim S.r.l. - Putignano (Ba)** l’ammissibilità della proposta alla fase di presentazione del progetto definitivo;
- l’impresa proponente **Sachim S.r.l. - Putignano (Ba)** ha presentato nei termini previsti dalla succitata comunicazione il progetto definitivo;
- la Soc. Puglia Sviluppo S.p.A. con nota del 27.10.2020 prot. n. 20358/U, agli atti della Sezione al prot. n. AOO_158/13381 del 28.10.2020, ha trasmesso la Relazione Istruttoria del Progetto Definitivo, allegata al presente Atto per farne parte integrante (**ALLEGATO A**), sulla verifica di ammissibilità del progetto definitivo presentato dall’impresa proponente **Sachim S.r.l. con sede legale in Putignano (Ba) - Via Mastricale n. 7 - C.F. 00264740721**, per un investimento da realizzarsi a **Putignano (Ba) - Via Mastricale**

n. 7 - Codice Ateco 2007: 13.96.20 "Fabbricazione di altri articoli tessili tecnici ed industriali", con esito positivo.

Rilevato che:

- dalla suddetta relazione istruttoria redatta da Puglia Sviluppo S.p.A. emerge che, l'ammontare finanziario delle agevolazioni concedibili alla impresa **Sachim S.r.l. - Putignano (Ba)**, è pari a complessivi **€. 2.365.506,50** per un investimento ammesso di **€. 6.641.736,41** con un **incremento occupazionale** di **n. + 06 unità lavorative (ULA)**, così come dettagliato in tabella:

Asse prioritario e Obiettivo specifico	Tipologia di spesa	Investimenti Ammessi	Agevolazioni ammesse
		Ammontare (€)	Ammontare (€)
Asse prioritario III obiettivo specifico 3a Azione 3.1	Attivi Materiali	5.706.388,41	1.741.982,50
	Servizi di consulenza ambientali	0,00	0,00
Asse prioritario III obiettivo specifico 3d Azione 3.5	Servizi di consulenza in Internazionalizzazione	19.248,00	9.624,00
Asse prioritario III obiettivo specifico 3e Azione 3.7	E-Business	0,00	0,00
Totale Asse III		5.725.636,41	1.751.606,50
Asse prioritario I obiettivo specifico 1a Azione 1.1	Ricerca Industriale	623.400,00	467.550,00
	Sviluppo Sperimentale	223.700,00	111.850,00
	Studi di fattibilità tecnica	0,00	0,00
	Brevetti ed altri diritti proprietà Industriale	69.000,00	34.500,00
Asse prioritario I obiettivo specifico 1a Azione 1.3	Innovazione Tecnologica	0,00	0,00
Totale Asse I		916.100,00	613.900,00
TOTALE GENERALE		6.641.736,41	2.365.506,50

Tutto ciò premesso, si propone di esprimere l'indirizzo all'approvazione della proposta del progetto definitivo presentata dall'impresa proponente **Sachim S.r.l. - Putignano (Ba) - Codice Progetto: 52IDVN7, con sede legale in Putignano (Ba) - Via Mastricale n. 7 - C.F. 00264740721 - Codice Ateco 2007: 13.96.20 "Fabbricazione di altri articoli tessili tecnici ed industriali"** che troverà copertura sui Capitoli di spesa riportati nella copertura finanziaria a seguito del provvedimento di assunzione della Obbligazione Giuridicamente Vincolante da parte della Sezione Competitività e Ricerca dei Sistemi Produttivi entro il corrente esercizio finanziario secondo il seguente schema:

Importo totale in Attivi Materiali e Servizi di Consulenza Ambientale	€ 1.741.982,50
Esercizio finanziario 2020	€ 1.741.982,50
Importo totale in Consulenza Internazionalizzazione	€ 9.624,00
Esercizio finanziario 2020	€ 9.624,00
Importo totale in E-business	€ 0,00
Esercizio finanziario 2020	€ 0,00
Importo totale in Ricerca Industriale e Sviluppo Sperimentale	€ 613.900,00
Esercizio finanziario 2020	€ 613.900,00
Importo totale in Innovazione	€ 0,00
Esercizio finanziario 2020	€ 0,00

e di procedere alle fasi successive sino alla sottoscrizione del Disciplinare.

Garanzie di riservatezza

La pubblicazione sul BURP, nonché la pubblicazione all'Albo o sul sito istituzionale, salve le garanzie previste dalla legge 241/1990 in tema di accesso ai documenti amministrativi, avviene nel rispetto della tutela della riservatezza dei cittadini secondo quanto disposto dal Regolamento UE n. 679/2016 in materia di protezione dei dati personali, nonché dal D.Lgs. 196/2003 ss.mm.ii., ed ai sensi del vigente Regolamento regionale 5/2006 per il trattamento dei dati sensibili e giudiziari, in quanto applicabile. Ai fini della pubblicità legale, il presente provvedimento è stato redatto in modo da evitare la diffusione di dati personali identificativi non necessari ovvero il riferimento alle particolari categorie di dati previste dagli articoli 9 e 10 del succitato Regolamento UE.

Copertura Finanziaria ai sensi del D.Lgs. 118/2011 e ss.mm.ii.

La copertura finanziaria degli oneri derivanti dal presente provvedimento, pari ad € **2.365.506,50** è garantita dalla DGR n. **757** del 15/05/2018 di variazione al Bilancio di Previsione 2018 e Pluriennale 2018-2020 a valere sul Fondo per lo Sviluppo e Coesione 2007/2013 – Deliberazioni Cipe n. 62/11 e n. 92/2012 come di seguito specificato:

Parte I[^] - ENTRATA

- **Capitolo 2032415** "Fondo per lo Sviluppo e Coesione 2007/2013 – Deliberazioni Cipe" per € **2.365.506,50** - Esigibilità: € **2.365.506,50** nell'esercizio finanziario 2020
- CRA: **62.06 – Sezione Programmazione Unitaria**
- Titolo – Tipologia – Categoria: **4.2.1**
- Codifica Piano dei Conti Finanziario: **E. 4.02.01.01.001**
- Codice Transazione Europea: **2**
- Debitore: **Ministero dello Sviluppo Economico**
- Titolo giuridico che supporta il credito: **Delibera Cipe n. 92/2012. Fondo per lo Sviluppo e la Coesione Regione Puglia. Programmazione delle residue risorse 2000-2006 e 2007-2013 e modifica della delibera n. 62/2011**

Parte II[^] - SPESA

- **Capitolo 1147031** "Fondo di Sviluppo e Coesione 2007/2013 – Delibera CIPE n. 62/2011, n. 92/2012 – Settore d'intervento – Contributi agli investimenti a imprese" per € **2.365.506,50** - Esigibilità: € **2.365.506,50** nell'esercizio finanziario 2020

- CRA: **62.07 – Sezione Competitività e Ricerca dei Sistemi Produttivi**
- Missione – Programma – Titolo: **14.5**
- Codifica Piano dei Conti Finanziario: **U. 2.03.03.03.999**
- Codice Transazione Europea: **8**
- Codifica di cui al punto 1 lettera i) dell'Allegato n. 7 al D. Lgs. 118/11: **1**

Con successivo provvedimento si procederà all'impegno e all'accertamento delle somme da parte della competente Sezione.

Il presente provvedimento rientra nella specifica competenza della Giunta Regionale ai sensi dell'art. 4 – comma 4 – lettere D/K della L.R. n. 7/97.

L'Assessore relatore, sulla base delle risultanze istruttorie come innanzi illustrate, propone alla Giunta :

1. **Di prendere atto di quanto riportato nelle premesse, che costituiscono parte integrante e sostanziale del presente provvedimento;**
2. **Di prendere atto** della relazione istruttoria predisposta dalla Società Puglia Sviluppo S.p.A. - Modugno (Ba) del 27.10.2020 prot. n. 20358/U, agli atti della Sezione al prot. n. AOO_158/13381 del 28.10.2020, relativa all'analisi e valutazione del progetto definitivo presentato dall'impresa proponente **Sachim S.r.l. con sede legale in Putignano (Ba) - Via Mastricale n. 7 - C.F. 00264740721**, per un investimento da realizzarsi a **Putignano (Ba) - Via Mastricale n. 7 - Codice Ateco 2007: 13.96.20 "Fabbricazione di altri articoli tessili tecnici ed industriali"** dell'importo complessivo di **€. 6.641.736,41** e di un contributo concedibile di **€. 2.365.506,50**, conclusasi con esito positivo, che si allega al presente Atto per farne parte integrante (**ALLEGATO A**);
3. **Di esprimere l'indirizzo** all'approvazione del **progetto definitivo**, sulla base delle risultanze della fase istruttoria svolta dalla Società Puglia Sviluppo S.p.A. - Modugno (BA) per la realizzazione del progetto industriale da realizzarsi negli anni **2017-2021**, presentato dall'impresa proponente **Sachim S.r.l. - Putignano (Ba)**, per un importo complessivo ammissibile di **€. 6.641.736,41** comportante un onere a carico della finanza pubblica di **€. 2.365.506,50** e con la previsione di realizzare nell'esercizio a regime un incremento occupazionale di n. **+ 06 unità lavorative (ULA)**, così come dettagliato in tabella:

Asse prioritario e Obiettivo specifico	Tipologia di spesa	Investimenti Ammessi	Agevolazioni ammesse
		Ammontare (€)	Ammontare (€)
Asse prioritario III obiettivo specifico 3a Azione 3.1	Attivi Materiali	5.706.388,41	1.741.982,50
	Servizi di consulenza ambientali	0,00	0,00
Asse prioritario III obiettivo specifico 3d Azione 3.5	Servizi di consulenza in Internazionalizzazione	19.248,00	9.624,00
Asse prioritario III obiettivo specifico 3e Azione 3.7	E-Business	0,00	0,00
Totale Asse III		5.725.636,41	1.751.606,50

Asse prioritario I obiettivo specifico 1a Azione 1.1	Ricerca Industriale	623.400,00	467.550,00
	Sviluppo Sperimentale	223.700,00	111.850,00
	Studi di fattibilità tecnica	0,00	0,00
	Brevetti ed altri diritti proprietà Industriale	69.000,00	34.500,00
Asse prioritario I obiettivo specifico 1a Azione 1.3	Innovazione Tecnologica	0,00	0,00
Totale Asse I		916.100,00	613.900,00
TOTALE GENERALE		6.641.736,41	2.365.506,50

4. **Di ripartire** la spesa entro gli esercizi finanziari secondo i seguenti schema:

Importo totale in Attivi Materiali e Servizi di Consulenza Ambientale	€ 1.741.982,50
Esercizio finanziario 2020	€ 1.741.982,50
Importo totale in Consulenza Internazionalizzazione	€ 9.624,00
Esercizio finanziario 2020	€ 9.624,00
Importo totale in E-business	€ 0,00
Esercizio finanziario 2020	€ 0,00
Importo totale in Ricerca Industriale e Sviluppo Sperimentale	€ 613.900,00
Esercizio finanziario 2020	€ 613.900,00
Importo totale in Innovazione	€ 0,00
Esercizio finanziario 2020	€ 0,00

5. **Di autorizzare** la Dirigente della Sezione Competitività e Ricerca dei Sistemi Produttivi alla sottoscrizione del Disciplinare ed all'adozione di tutti gli atti necessari e consequenziali, ivi comprese quella dell'Atto di Concessione Provvisoria delle agevolazioni e le eventuali liquidazioni;
6. **Di stabilire** in **30 giorni** dalla notifica della Concessione Provvisoria delle agevolazioni la tempistica per la sottoscrizione del Disciplinare, ai sensi dell'art. 32 - comma 1 del Regolamento Regionale n. 17 del 30.09.2014 e ss.mm.ii. recante la disciplina dei Regimi di Aiuto Regionali;
7. **Di autorizzare** la Dirigente della Sezione Competitività e Ricerca dei Sistemi Produttivi a concedere eventuali proroghe al termine di cui al punto precedente in caso di motivata richiesta da parte del Soggetto Proponente;
8. **Di autorizzare** la Dirigente della Sezione Competitività e Ricerca dei Sistemi Produttivi ad approvare eventuali modifiche che, in conformità con quanto disposto dalle clausole del Disciplinare, intervengono nel corso di realizzazione del programma di investimenti ammessi;
9. **Di dare atto** che il presente provvedimento non determina alcun diritto a favore dell'impresa proponente **Sachim S.r.l. - Putignano (Ba)**, ne obbligo di spesa per l'Amministrazione Regionale;
10. **Di notificare** il presente provvedimento all'impresa proponente **Sachim S.r.l. - Putignano (Ba)** a cura della Sezione proponente;
11. **Di pubblicare** il presente provvedimento nel **Bollettino Ufficiale della Regione Puglia**.

SI ATTESTA CHE IL PRESENTE PROCEDIMENTO ISTRUTTORIO AFFIDATO E' STATO ESPLETATO NEL RISPETTO DELLE NORME VIGENTI E CHE IL PRESENTE SCHEMA DI PROVVEDIMENTO, PREDISPOSTO AI FINI DELL'ADOZIONE DELL'ATTO FINALE DA PARTE DELLA GIUNTA REGIONALE, E' CONFORME ALLE RISULTANZE ISTRUTTORIE.

L'Istruttore
Michele Valeriano

Il Responsabile del procedimento
Lorenzo Scatigna

La Dirigente del Servizio Incentivi PMI, Grandi Imprese
Claudia Claudi

Il Direttore di Dipartimento, per La Dirigente della
Sezione Competitività e Ricerca dei
Sistemi Produttivi, che si astiene
Domenico Laforgia

Il sottoscritto Direttore di Dipartimento non ravvisa la necessità di esprimere sulla proposta di delibera osservazioni, ai sensi del combinato disposto degli artt. 18 e 20 del DPGR n.443/2015

Il Direttore di Dipartimento
Sviluppo Economico, Innovazione, Istruzione,
Formazione e Lavoro
Domenico Laforgia

L'Assessore allo Sviluppo Economico
Alessandro Delli Noci

LA GIUNTA REGIONALE

- udita la relazione e la conseguente proposta dell'Assessore allo Sviluppo Economico;
- viste le dichiarazioni poste in calce al presente provvedimento da parte del Funzionario Istruttore, della Dirigente del Servizio Incentivi PMI, Grandi Imprese e della Dirigente della Sezione Competitività e Ricerca dei Sistemi Produttivi, che ne attestano la conformità alla legislazione vigente;
- a voti unanimi espressi nei modi di legge;

DELIBERA

1. **Di prendere atto di quanto riportato nelle premesse, che costituiscono parte integrante e sostanziale del presente provvedimento;**
2. **Di prendere atto** della relazione istruttoria predisposta dalla Società Puglia Sviluppo S.p.A. - Modugno (Ba) del 27.10.2020 prot. n. 20358/U, agli atti della Sezione al prot. n. AOO_158/13381 del 28.10.2020, relativa all'analisi e valutazione del progetto definitivo presentato dall'impresa proponente **Sachim S.r.l. con sede legale in Putignano (Ba) - Via Mastricale n. 7 - C.F. 00264740721**, per un investimento da realizzarsi a **Putignano (Ba) - Via Mastricale n. 7 - Codice Ateco 2007: 13.96.20 "Fabbricazione di altri articoli tessili tecnici ed industriali"** dell'importo complessivo di **€. 6.641.736,41** e di un contributo concedibile di **€. 2.365.506,50**, conclusasi con esito positivo, che si allega al presente Atto per farne parte integrante **(ALLEGATO A)**;

3. **Di esprimere l'indirizzo** all'approvazione del **progetto definitivo**, sulla base delle risultanze della fase istruttoria svolta dalla Società Puglia Sviluppo S.p.A. - Modugno (BA) per la realizzazione del progetto industriale da realizzarsi negli anni **2017-2021**, presentato dall'impresa proponente **Sachim S.r.l. - Putignano (Ba)**, per un importo complessivo ammissibile di **€. 6.641.736,41** comportante un onere a carico della finanza pubblica di **€. 2.365.506,50** e con la previsione di realizzare nell'esercizio a regime un incremento occupazionale di n. **+ 06 unità lavorative (ULA)**, così come dettagliato in tabella:

Asse prioritario e Obiettivo specifico	Tipologia di spesa	Investimenti Ammessi	Agevolazioni ammesse
		Ammontare (€)	Ammontare (€)
Asse prioritario III obiettivo specifico 3a Azione 3.1	Attivi Materiali	5.706.388,41	1.741.982,50
	Servizi di consulenza ambientali	0,00	0,00
Asse prioritario III obiettivo specifico 3d Azione 3.5	Servizi di consulenza in Internazionalizzazione	19.248,00	9.624,00
Asse prioritario III obiettivo specifico 3e Azione 3.7	E-Business	0,00	0,00
Totale Asse III		5.725.636,41	1.751.606,50
Asse prioritario I obiettivo specifico 1a Azione 1.1	Ricerca Industriale	623.400,00	467.550,00
	Sviluppo Sperimentale	223.700,00	111.850,00
	Studi di fattibilità tecnica	0,00	0,00
	Brevetti ed altri diritti proprietà Industriale	69.000,00	34.500,00
Asse prioritario I obiettivo specifico 1a Azione 1.3	Innovazione Tecnologica	0,00	0,00
Totale Asse I		916.100,00	613.900,00
TOTALE GENERALE		6.641.736,41	2.365.506,50

4. **Di ripartire** la spesa entro gli esercizi finanziari secondo i seguenti schema:

Importo totale in Attivi Materiali e Servizi di Consulenza Ambientale	€ 1.741.982,50
Esercizio finanziario 2020	€ 1.741.982,50
Importo totale in Consulenza Internazionalizzazione	€ 9.624,00
Esercizio finanziario 2020	€ 9.624,00
Importo totale in E-business	€ 0,00
Esercizio finanziario 2020	€ 0,00

Importo totale in Ricerca Industriale e Sviluppo Sperimentale	€ 613.900,00
Esercizio finanziario 2020	€ 613.900,00
Importo totale in Innovazione	€ 0,00
Esercizio finanziario 2020	€ 0,00

5. **Di autorizzare** la Dirigente della Sezione Competitività e Ricerca dei Sistemi Produttivi alla sottoscrizione del Disciplinare ed all'adozione di tutti gli atti necessari e consequenziali, ivi comprese quella dell'Atto di Concessione Provvisoria delle agevolazioni e le eventuali liquidazioni;
6. **Di stabilire** in **30 giorni** dalla notifica della Concessione Provvisoria delle agevolazioni la tempistica per la sottoscrizione del Disciplinare, ai sensi dell'art. 32 - comma 1 del Regolamento Regionale n. 17 del 30.09.2014 e ss.mm.ii. recante la disciplina dei Regimi di Aiuto Regionali;
7. **Di autorizzare** la Dirigente della Sezione Competitività e Ricerca dei Sistemi Produttivi a concedere eventuali proroghe al termine di cui al punto precedente in caso di motivata richiesta da parte del Soggetto Proponente;
8. **Di autorizzare** la Dirigente della Sezione Competitività e Ricerca dei Sistemi Produttivi ad approvare eventuali modifiche che, in conformità con quanto disposto dalle clausole del Disciplinare, intervengono nel corso di realizzazione del programma di investimenti ammessi;
9. **Di dare atto** che il presente provvedimento non determina alcun diritto a favore dell'impresa proponente **Sachim S.r.l. - Putignano (Ba)**, né obbligo di spesa per l'Amministrazione Regionale;
10. **Di notificare** il presente provvedimento all'impresa proponente **Sachim S.r.l. - Putignano (Ba)** a cura della Sezione proponente;
11. **Di pubblicare** il presente provvedimento nel **Bollettino Ufficiale della Regione Puglia**.

Il Segretario della Giunta
GIOVANNI CAMPOBASSO

Il Presidente della Giunta
MICHELE EMILIANO



REGIONE PUGLIA
SEZIONE BILANCIO RAGIONERIA PARERE DI REGOLARITA' CONTABILE
(D. Lgs. n. 118/11 e s.m.i.)

UFFICIO	TIPO	ANNO	NUMERO	DATA
CMP	DEL	2020	69	25.11.2020

FSC - APQ SVILUPPO LOCALE 2007-2013 - TITOLO II - CAPO II #AIUTI AI PROG. INTEG. PROM. DA PMI E MEDIE IMPRESE" ATTO DIR.N. 798 DEL 7.05.2015 E S.M.I. #AVV.PER LA PRESENT.DELLE ISTANZE DI ACCESSO AI SENSI DELL'ART.26 DEL REG. GEN. DEI REGIMI DI AIUTO IN ESENZIONE N.17 DEL .09.2014 E SS.MM.II." - DEL.DI INDIRIZ. REL.AL PROG.DEF. DELL'IMPRESA PROP.: SACHIM SRL PUTIGNANO(BA)CODICE PROGETTO:52IDVN7.

Si esprime: PARERE DI REGOLARITA'CONTABILE POSITIVO
LR 28/2001 art. 79 Comma 5

Responsabile del Procedimento

PO - TERESA ROMANO



ELISABETTA VIESTI
26.11.2020 09:00:57
UTC

Dirigente

D.SSA ELISABETTA VIESTI



P.I.A. TIT. II Capo 2 – Art. 26

Impresa: Sachim S.r.l.

 LAFORGIA DOMENICO
 24.11.2020 16:36:20 UTC
 Progetto Definitivo n. 33

Programma Operativo Puglia FESR 2014 – 2020 - Obiettivo Convergenza
 Regolamento regionale della Puglia per gli aiuti in esenzione n. 17 del 30 settembre 2014
 Titolo II – Capo 2 “Aiuti ai programmi integrati promossi da MEDIE IMPRESE”
 (articolo 26 del Regolamento Regionale n. 17 del 30/09/2014)

RELAZIONE ISTRUTTORIA PROGETTO DEFINITIVO

Impresa proponente:
Sachim S.r.l.

**Progetto: “Nuovo approccio industriale per tessili tecnici
 innovativi (TEXTIL NOVO)”**

<i>DD di ammissione dell'istanza di accesso</i>	<i>D.D. n. 1792 del 23/11/2017</i>
<i>Comunicazione regionale di ammissione alla presentazione del progetto definitivo</i>	<i>AOO_158/8826 del 23/11/2017</i>
<i>Investimento industriale proposto da Progetto Definitivo</i>	<i>€ 6.655.582,23</i>
<i>Investimento industriale ammesso da Progetto Definitivo</i>	<i>€ 6.641.736,41</i>
<i>Agevolazione concedibile</i>	<i>€ 2.365.506,50</i>
<i>Incremento occupazionale</i>	<i>+ 6</i>
<i>Rating di legalità</i>	<i>Sì</i>
<i>Premialità in R&S</i>	<i>Sì</i>
<i>Localizzazione investimento: Via Mastricale, 7- Putignano (BA)</i>	



Indice

Premessa	4
1. Verifica di decadenza	5
1.1 Tempistica e modalità di trasmissione della domanda	5
1.2 Completezza della documentazione inviata	5
1.2.1 Verifica del potere di firma	6
1.2.2 Definizione/illustrazione dei contenuti minimi del programma d'investimento	6
1.2.3 Eventuale forma di associazione.....	6
1.2.4 Verifica di avvio del programma di investimenti	6
1.2.5 Verifica rispetto requisiti art. 2 dell'Avviso e art. 25 del Regolamento e delle condizioni di concessione della premialità (rating di legalità e/o contratto di rete).....	7
1.3 Conclusioni	7
2. Presentazione dell'iniziativa.....	8
2.1 Soggetto proponente	8
2.2 Sintesi dell'iniziativa	12
2.3 Analisi della tecnologia e delle soluzioni innovative utilizzate e coerenza con le aree di innovazione della Smart Puglia 2020.....	13
2.4 Cantierabilità dell'iniziativa.....	14
2.4.1 Immediata realizzabilità dell'iniziativa	15
2.4.2 Sostenibilità ambientale dell'iniziativa	23
2.4.3 Valorizzazione e riqualificazione delle attività produttive e delle strutture esistenti.....	27
3. Verifica di ammissibilità delle spese di investimento in Attivi Materiali	28
3.1 Ammissibilità, pertinenza e congruità dell'investimento in attivi materiali e delle relative spese..	28
3.1.1 congruità studi preliminari di fattibilità e progettazioni e direzione lavori.....	28
3.1.2 congruità suolo aziendale	28
3.1.3 congruità opere murarie e assimilabili	30
3.1.4 congruità macchinari, impianti, attrezzature varie e programmi informatici	31
3.1.5 congruità brevetti, licenze, know how e conoscenze tecniche non brevettate	33
3.1.6 note conclusive	33
4. Verifica di ammissibilità del progetto di Ricerca e Sviluppo	40
4.1 Verifica preliminare.....	40
4.2 Valutazione tecnico economica	43
5. Verifica di ammissibilità degli Investimenti in Innovazione Tecnologica, dei Processi e dell'Organizzazione	52
6. Verifica di ammissibilità degli investimenti per l'acquisizione di servizi	52

P.I.A. TIT. II Capo 2 – Art. 26

Impresa: Sachim S.r.l.

Progetto Definitivo n. 33

6.1 Verifica preliminare.....	52
6.2 Valutazione tecnico economica	52
7. Valutazioni economico finanziarie dell’iniziativa	54
7.1 Dimensione del beneficiario	54
7.2 Capacità reddituale dell’iniziativa	55
7.3 Rapporto tra mezzi finanziari ed investimenti previsti.....	55
8. Creazione di nuova occupazione e qualificazione professionale (vedere integrazioni)	58
9. Rispetto delle prescrizioni effettuate in sede di ammissione alla fase istruttoria	60
10. Indicazioni/Prescrizioni per la fase successiva.....	Errore. Il segnalibro non è definito.
11. Conclusioni	63

Allegato: Elencazione della documentazione prodotta per il progetto definitivo . **Errore. Il segnalibro non è definito.**



Premessa

L'impresa **Sachim S.r.l.** (Cod. Fisc. e P. IVA 00264740721) è stata ammessa alla fase di presentazione del progetto definitivo con D.D. n.1792 del 23/11/2017, notificata a mezzo PEC in data 23/11/2017 mediante comunicazione regionale prot. n. AOO_158/8826 del 23/11/2017, per la realizzazione di un programma di investimenti ammesso e deliberato per **€ 6.421.332,00** (€ 5.434.232,00 in Attivi Materiali, € 71.000,00 in Servizi di Consulenza per le imprese, € 847.100,00 per R&S) con relativa agevolazione massima concedibile pari ad **€ 2.365.506,50**.

Sintesi degli investimenti ammissibili da istanza di accesso

Asse prioritario e Obiettivo Specifico	Investimenti proposti		contributo richiesto	Investimenti Ammissibili	contributo ammesso
	Tipologia spesa	Ammontare (€)	Ammontare (€)	Ammontare (€)	Ammontare (€)
Asse prioritario III obiettivo specifico 3a Azione 3.1	Attivi Materiali	5.434.232,00	1.716.106,50	5.434.232,00	1.716.106,50
Asse prioritario III obiettivo specifico 3a Azione 3.1	Servizi di Consulenza ambientali	000	0,00	0,00	0,00
Asse prioritario III obiettivo specifico 3d Azione 3.5	Servizi di Consulenza in internazionalizzazione e Partecipazione a fiera	82.909,00	41.454,50	71.000,00	35.500,00
Asse prioritario III obiettivo specifico 3d Azione 3.7	E-Business	0,00	0,00	0,00	0,00
Asse prioritario I obiettivo specifico 1a Azione 1.1	Ricerca Industriale	623.400,00	467.550,00	623.400,00	467.550,00
	Sviluppo Sperimentale	223.700,00	111.850,00	223.700,00	111.850,00
	Spese per studi di fattibilità tecnica in R&S	0,00	0,00	0,00	0,00
	Spese per brevetti e altri diritti di proprietà industriale in R&S	69.000,00	34.500,00	69.000,00	34.500,00
Asse prioritario I obiettivo specifico 1a Azione 1.3	Innovazione	0,00	0,00	0,00	0,00
TOTALE		6.433.241,00	2.371.461,00	6.421.332,00	2.365.506,50

La SACHIM S.r.l., costituita in data 29/03/1969 con sede legale ed operativa in Via Mastricale, 7 – Putignano (BA), opera nel campo della produzione di tessuti a rete in filati naturali e/o sintetici, plastificati e/o estrusi, greggi o tinti.

Il programma degli investimenti, denominato *“Nuovo approccio industriale per tessili tecnici innovativi (TEXTIL NOVO)”*, prevede l’ampliamento dell’unità produttiva, la realizzazione di nuove aree produttive e di servizio, un parcheggio e muri perimetrali, oltre alla rifunzionalizzazione di aree esistenti in Via Mastricale, 7- Putignano (BA); inoltre, è previsto l’acquisto di un’innovativa linea di produzione monofilo particolarmente indicata per la fabbricazione di monofili ad alta tenacità (alta resistenza) e ridotta denaturatura (ridotti spessori), oltre ad investimenti in acquisizione di Servizi di consulenza (partecipazione ad una fiera) ed investimenti in Ricerca & Sviluppo.

Per il presente programma di investimenti la proponente intende adottare il seguente Codice Ateco: 13.96.20: *“Fabbricazione di altri articoli tessili tecnici ed industriali”*, già confermato in sede di istanza di accesso.

Si precisa che Sachim ha già realizzato un progetto industriale, finanziato nell’ambito dell’Avviso PIA Medie Imprese Tit V – PO 2007-2013 a seguito presentazione, in data 21/11/2013 (acquisita con prot. regionale n. AOO_158/10804 del 09/12/2013), di un’istanza di accesso avente per oggetto il

P.I.A. TIT. Il Capo 2 – Art. 26

Impresa: Sachim S.r.l.

Progetto Definitivo n. 33

potenziamento della sede produttiva in Via Mastricale n.7 - 70017 Putignano (BA) allo scopo di attuare un miglioramento tecnico/qualitativo del prodotto investendo nella ricerca di nuovi prodotti.

In particolare, nel progetto di Ricerca e Sviluppo la Sachim ha perseguito i seguenti obiettivi:

- rendere uniforme il potere ombreggiante dei tessuti in HDPE¹ mediante l'eliminazione o la riduzione degli addensamenti del materiale dovuti alla irregolarità del processo;
- estendere l'applicabilità delle reti in HDPE proponendole come rinforzo di materiali compositi prodotti con le tecnologie *infusion* e *vacuum molding nets*;
- valutare il miglioramento della efficacia delle reti leggere nella protezione stagionale delle colture orticole, dovuto alla traspirabilità all'aria, in confronto con i tradizionali film plastici.

Il programma di investimenti è stato concluso in data 31/12/2015 con investimenti realizzati per complessivi € 2.469.509,74 ed agevolazioni pari ad € 1.049.755,93 oltre alla realizzazione di un incremento occupazionale pari a + 4 ULA a partire dall'anno a regime (2016) e per i tre successivi passando da 50,03 ULA a 54,03 ULA.

1. Verifica di decadenza

1.1 Tempistica e modalità di trasmissione della domanda

Sono state eseguite le seguenti verifiche (art. 13 dell'Avviso):

- a. il progetto definitivo è stato trasmesso via PEC in data 22/01/2018 e, pertanto, entro 60 gg. dalla data di ricevimento della comunicazione di ammissione alla fase di presentazione del progetto definitivo da parte della Regione Puglia, così come stabilito dalla normativa di riferimento;
- b. il progetto è stato elaborato utilizzando la modulistica prevista. In particolare, l'impresa ha presentato:
 - ✓ Sezione 1 del progetto definitivo - Proposta di progetto definitivo;
 - ✓ Sezione 2 del progetto definitivo - Scheda tecnica di sintesi e Relazione generale "Attivi Materiali";
 - ✓ Sezione 3 del progetto definitivo - Formulario R&S;
 - ✓ Sezione 5 del progetto definitivo - Formulario servizi di consulenza;
 - ✓ Sezione 6 del progetto definitivo - D.S.A.N. su aiuti incompatibili;
 - ✓ Sezione 7/8/10 del progetto definitivo - D.S.A.N. su conflitto di interessi, su eventuale cumulo di agevolazioni e sussistenza dei requisiti per la concedibilità della maggiorazione in R&S;
 - ✓ Sezione 9 del progetto definitivo - D.S.A.N. su impegno occupazionale ed interventi integrativi salariali completa di file *excel* di dettaglio delle ULA e di relazione di sintesi sull'impatto occupazionale degli investimenti previsti;
 - ✓ Copia del L.U.L.;
 - ✓ Sezione 11 del progetto definitivo - D.S.A.N. su "acquisto terreni";
- c. il progetto definitivo è pervenuto alla Sezione Competitività e Ricerca dei Sistemi Produttivi, a mezzo PEC del 22/01/2018, ed acquisito con prot. AOO _158/505 del 23/01/2018 e da Puglia Sviluppo S.p.A. con prot.n.811/l del 24/01/2018; sono state, successivamente, presentate ulteriori integrazioni, dettagliate nell'Allegato - "Elencazione della documentazione prodotta nel progetto definitivo" alla presente relazione.

1.2 Completezza della documentazione inviata



¹ HDPE (dall'inglese high-density polyethylene) è un polimero termoplastico ricavato dal petrolio.

1.2.1 Verifica del potere di firma

La proposta di progetto industriale relativamente all'impresa Sachim è sottoscritta da Paolo Arrigoni in qualità di Legale Rappresentante, così come risulta da verifiche camerali.

1.2.2 Definizione/illustrazione dei contenuti minimi del programma d'investimento

Il progetto riporta i contenuti minimi di cui all'art. 22 comma 2 del Regolamento ed, in particolare:

- enuncia chiaramente i presupposti e gli obiettivi sotto il profilo economico, industriale, commerciale e finanziario;
- le informazioni fornite in relazione al soggetto proponente risultano esaustive ed approfondite;
- il programma di investimenti è supportato da preventivi, planimetrie, elaborati grafici, computo metrico e layout;
- il piano finanziario di copertura degli investimenti, con indicazione dell'ammontare delle agevolazioni richieste e le relative previsioni economiche, patrimoniali e finanziarie sono dettagliatamente descritte;
- le ricadute occupazionali sono ampiamente descritte mediante l'indicazione del numero di ULA relativo ai dodici mesi antecedenti la presentazione dell'istanza di accesso ed il dato da raggiungere nell'anno a regime, relativo alle nuove risorse che saranno parte integrante del progetto da realizzare.

1.2.3 Eventuale forma di associazione

Ipotesi non ricorrente.

1.2.4 Verifica di avvio del programma di investimenti

L'impresa nella documentazione trasmessa in allegato al progetto definitivo, tenuto conto delle tempistiche di realizzazione dei singoli programmi (Attivi Materiali, R&S, Servizi di Consulenza e Partecipazione a fiere), prevede una tempistica complessiva di realizzazione dell'intero programma degli investimenti pari a n. 43 mesi, come di seguito dettagliato:

- avvio a realizzazione del programma: 20/12/2017;
- ultimazione del programma: 31/07/2021;
- entrata a regime del programma: 01/01/2022;
- anno a regime: 2022.

La data di avvio degli investimenti risulta essere successiva al ricevimento della comunicazione di ammissione alla fase di presentazione del progetto definitivo da parte della Regione Puglia (10/04/2018), così come stabilito dall'art. 31 c. 4 del Regolamento e dall'art. 15 c. 1 dell'Avviso, come modificato con Determinazione n. 69 del 27/01/2016 (BURP n. 13 del 11/02/2016): *si intende quale avvio del programma la data di inizio dei lavori di costruzione relativi all'investimento oppure la data del primo impegno giuridicamente vincolante ad ordinare attrezzature o di qualsiasi altro impegno che renda irreversibile l'investimento, a seconda di quale condizione si verifichi prima. L'acquisto di terreno e i lavori preparatori quali la richiesta di permessi o la realizzazione di studi di fattibilità non sono considerati come avvio dei lavori. In caso di acquisizioni, per «avvio dei lavori» si intende il momento di acquisizione degli attivi direttamente collegati allo stabilimento acquisito. Ai fini dell'individuazione della data di avvio del programma non si tiene conto degli studi di fattibilità. Si precisa che ciascuna spesa deve essere supportata dal relativo ordine di acquisto o dal preventivo controfirmato per accettazione*". In sede di rendicontazione, l'impresa dovrà dare evidenza dell'atto giuridicamente vincolante che ha determinato l'avvio dell'investimento.



P.I.A. TIT. II Capo 2 – Art. 26

Impresa: Sachim S.r.l.

Progetto Definitivo n. 33

1.2.5 Verifica rispetto requisiti art. 2 dell'Avviso e art. 25 del Regolamento e delle condizioni di concessione della premialità (rating di legalità e/o contratto di rete)

Il progetto definitivo è proposto nel rispetto dei requisiti indicati nell'art. 2 dell'Avviso e nell'art. 25 del Regolamento. Inoltre, l'impresa ha dichiarato di essere in possesso del Rating di Legalità. La verifica sul sito dell'Autorità Garante della Concorrenza e del Mercato ha dato esito positivo. L'impresa risulta aver rinnovato il rating e risulta iscritta dal 12/06/2019 con validità fino al 12/06/2021 e possiede: 1 stella e due più.

1.3 Conclusioni

Sulla base delle verifiche effettuate è possibile procedere al successivo esame di merito.



2. Presentazione dell'iniziativa

2.1 Soggetto proponente

L'impresa proponente **Sachim S.r.l.** - Cod. Fisc. e P. IVA 00264740721 è stata costituita in data 29/03/1969 come si evince da visura camerale del 05/06/2020, ha avviato la propria attività in data 19/07/1969 ed ha sede legale ed operativa in Via Masticale, 7 – Putignano (BA).

La società presenta un capitale sociale pari ad € 4.717.000,00 deliberato, sottoscritto e versato, così ripartito:

- ✓ Arrigoni S.p.A., per un importo pari ad € 2.842.501,00 con il 60,26 % delle quote;
- ✓ Arrigoni Paolo, per un importo pari ad € 1.874.499,00 con il 39,74 % delle quote.

Il legale rappresentante dell'impresa è Arrigoni Paolo.

Infine, da verifiche camerali in fase istruttoria è emerso il possesso di ulteriori partecipazioni da parte dei predetti soci, così come dettagliato nel paragrafo sulla dimensione di impresa.

In conclusione si prende atto che, rispetto all'istanza di accesso, in cui il capitale sociale risultava così ripartito:

- ✓ Arrigoni S.p.A., per un importo pari ad € 2.308.510,00, con il 48,94 % delle quote;
- ✓ Arrigoni Luisa, per un importo pari ad € 15.121,00, con il 0,32% delle quote;
- ✓ Arrigoni Paolo, per un importo pari ad € 2.393.369,00, con il 50,74 % delle quote,

la socia Luisa Arrigoni ha ceduto la propria quota a favore degli altri due soci.

Infine, rispetto a quanto già accertato in sede di istanza di accesso, si procede, di seguito, a verificare l'assenza delle condizioni di impresa in difficoltà:

❖ **Esclusione delle condizioni a) e/o b) punto 18) dell'art. 2 del Reg. (UE) n. 651/2014 relative alle imprese in difficoltà**

Si evidenzia che dall'analisi dei bilanci approvati, l'impresa non si trova in condizioni tali da risultare un'impresa in difficoltà, come definito dall'art. 2 del Regolamento di esenzione UE 651/2014. In sintesi, di seguito, si riportano i dati di bilancio più significativi registrati negli ultimi due anni:

Impresa: Sachim S.r.l.	2019 (ultimo esercizio)	2018 (penultimo esercizio)
Patrimonio Netto	10.500.022,00	9.493.168,00
Capitale	4.717.000,00	4.717.000,00
Riserva Legale	321.272,00	245.488,00
Altre Riserve	4.029.502,00	2.789.605,00
Utili/perdite portate a nuovo	0,00	0,00
Utile dell'esercizio	1.207.433,00	1.515.679,00

P.I.A. TIT. II Capo 2 – Art. 26

Impresa: Sachim S.r.l.

Progetto Definitivo n. 33

❖ Esclusione delle condizioni c) e d) punto 18) dell'art. 2 del Reg. (UE) n. 651/2014 relative alle imprese in difficoltà

Impresa: Sachim S.r.l.	Verifica
c) qualora l'impresa sia oggetto di procedura concorsuale per insolvenza o soddisfi le condizioni previste dal diritto nazionale per l'apertura nei suoi confronti di una tale procedura su richiesta dei suoi creditori	l'impresa risulta attiva come da verifica del certificato camerale del 05/06/2020
d) qualora l'impresa abbia ricevuto un aiuto per il salvataggio e non abbia ancora rimborsato il prestito o revocato la garanzia, o abbia ricevuto un aiuto per la ristrutturazione e sia ancora soggetta a un piano di ristrutturazione	Dai Bilanci degli ultimi due esercizi e dai relativi allegati non si rilevano "aiuti per imprese in difficoltà"

Inoltre, l'assenza delle condizioni di impresa in difficoltà è dichiarato dal soggetto proponente e dal soggetto aderente alla lett. j) della sez. 1 A Modulo di domanda di accesso agli "Aiuti ai programmi integrati di investimento promossi da Medie imprese" in cui attesta che "il soggetto proponente non si trova in condizioni tali da risultare un'impresa in difficoltà così come definita dall'art. 2 del Regolamento (UE) n. 651/2014 della Commissione del 17 giugno 2014 e dagli Orientamenti comunitari sugli aiuti di Stato per il salvataggio e la ristrutturazione delle imprese in difficoltà".

Infine, in ottemperanza agli adempimenti previsti dal D.Lgs. n. 115/2017, in data 05/06/2020 è stato consultato il portale del Registro Nazionale degli Aiuti di Stato ed effettuata la Visura Aiuti e la Visura Deggendorf da cui è emerso quanto segue:

- **Visura Aiuti:** Per il beneficiario indicato nella richiesta, risultano n. 7 concessioni COR aiuti individuali con data di concessione compresa nel periodo di riferimento: **COR:1920762-COR:696882; COR:273530; COR:1088868; COR:610655; COR:814449; COR:1106270.**
- **Visura Deggendorf:** Si accerta che il soggetto beneficiario, identificabile tramite il codice fiscale 00264740721, **NON RISULTA PRESENTE** nell'elenco dei soggetti tenuti alla restituzione degli aiuti oggetto di decisione di recupero della Commissione Europea.

La società con PEC del 08.06.2020 acquisita da Puglia Sviluppo con prot. 4109/I del 08.06.2020 ha inoltrato DSAN in cui dichiara che: "le spese riferite al programma di investimento "Regolamento Regionale n.17/2014-Titolo 2-Aiuti ai Programmi promossi da Medie Imprese art.26, non sono afferenti alle concessioni COR presenti ad oggi nel Registro Nazionale Aiuti e non ricorre l'ipotesi di cumulo tra detti aiuti".

Oggetto sociale

La società Sachim S.r.l., così come si evince dalla DSAN del certificato camerale, ha per oggetto le seguenti attività: "attività di produzione di tessuti a rete in filati naturali e/o sintetici plastificati e/o estrusi, la loro importazione od esportazione ed ogni attività industriale, commerciale nel settore tessile, paratessile e chimico, nonché le attività in favore di terzi depositati, di stoccaggio e movimentazione dei beni di terzi depositati, di stoccaggio e movimentazione dei beni di terzi depositari presso i propri magazzini. Assumere e concedere agenzie, commissioni, rappresentanze con o senza deposito e mandati. Acquisto, utilizzazione e trasferimento brevetti e altre opere dell'ingegno umano, compiere ricerche di mercato e elaborazioni dati per conto proprio e di altri. Concedere ed ottenere licenze di sfruttamento commerciale nonché compiere tutte le operazioni commerciali e finanziarie aventi natura e funzioni ausiliarie e complementari al conseguimento dell'oggetto sociale".

Struttura organizzativa

Così come dichiarato nella sezione 9C, la struttura organizzativa della SACHIM S.r.l. ha ultimamente subito una modifica dovuta al significativo incremento della dimensione aziendale e contempla le seguenti figure di responsabilità:

- Consiglio di Amministrazione;
- Amministratore delegato;
- Direttore di produzione;
- Responsabile dei servizi generali;
- Responsabile Sistema Integrato Qualità/Ambiente;
- Responsabile Ricerca e Sviluppo;
- Responsabile della Produzione;
- Responsabile della Programmazione della Produzione;
- Responsabile Area tecnica e Informatica

cui sono legate, secondo precise relazioni funzionali, le figure di carattere più operativo.

Si riporta l'organigramma aziendale:

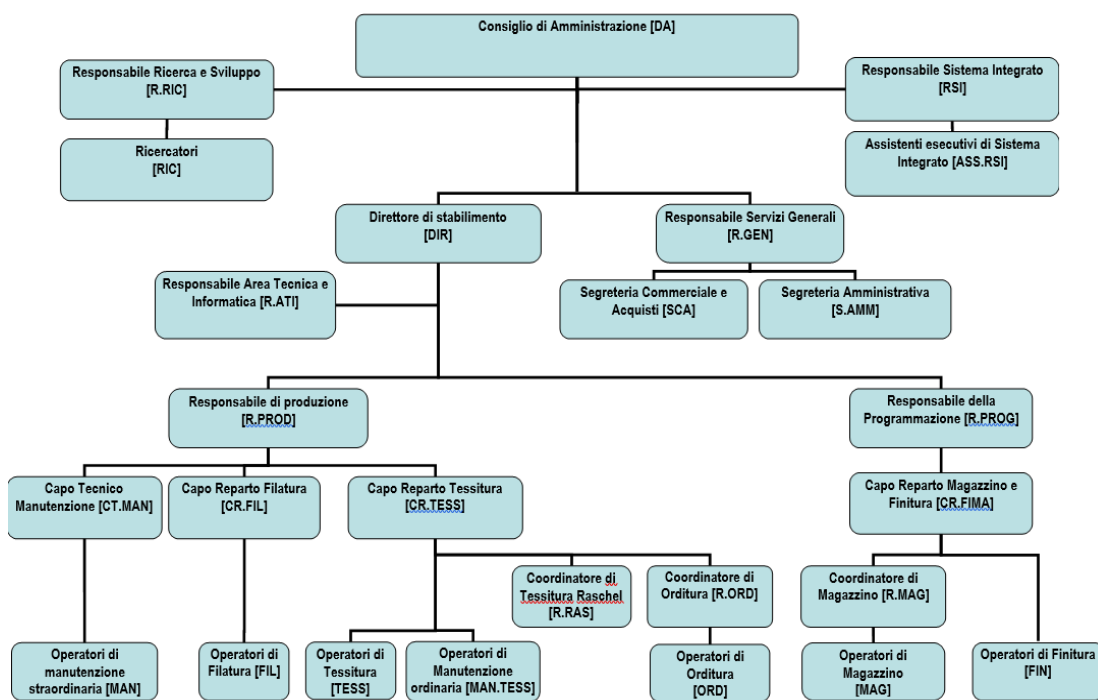
Campo di attività

La società, così come risulta dal certificato camerale, svolge attività di produzione di tessuti a rete per uso tecnico soprattutto per il settore agricolo.

Il settore economico di riferimento primario è quello identificato dal seguente codice Ateco 2007: 13.96.20: "Fabbricazione di altri articoli tessili tecnici ed industriali".

L'impresa, in riferimento al programma di investimenti proposto, dichiara il seguente Codice Ateco:

13.96.20: "Fabbricazione di altri articoli tessili tecnici ed industriali, che si conferma in sede di istruttoria, in quanto il programma di investimenti consiste nell'ampliamento dell'unità produttiva al fine di potenziare ed innovare il ciclo produttivo e, nel contempo, sviluppare nuovi prodotti.

Risultati conseguiti e prospettive di sviluppo

La società dichiara che i suoi manufatti trovano utilizzo in due campi applicativi principali:

- Agrotessile: reti per il controllo climatico e biologico delle coltivazioni e reti di utilità diverse;
- Tessile tecnico:
 - reti per l'industria delle costruzioni (protezione ponteggio, recinzione cantiere, segnalazione lavori);
 - reti per il settore industriale (prodotti compositi, barriere anti-polveri, contenimento e protezione di discariche).

Il focus prevalente in termini di fatturato è l'agrotessile, cioè quello delle reti protettive per il controllo climatico e biologico delle coltivazioni. Queste trovano applicazione in parte su strutture (impianti antigrandine e frangivento, serre o tunnel) e in parte poggiate direttamente sulle coltivazioni in pieno campo.

L'evoluzione delle metodologie di coltivazione e la sempre maggiore coscienza ecologica impongono, a detta del proponente, la riduzione dell'uso degli antiparassitari ed espongono le colture ad attacchi di insetti e di batteri. Il mercato, pertanto, richiede sempre più reti protettive anti-insetti che si pongono quale barriera fisica a protezione delle coltivazioni.

Nel tessile tecnico la società opera in due settori:

- Edilizia: protezione ponteggio, recinzione cantiere, segnalazione lavori;
- Industria: tessuti tecnici per prodotti compositi, barriere anti-polveri, contenimento e protezione discariche.

L'impresa inoltre evidenzia che, in collaborazione con partner fabbricanti di granulo, è stata condotta un'analisi del mercato da cui emerge una richiesta potenziale nel mercato europeo quantificabile in circa 50.000 tonnellate annue di tessuto a rete in HDPE. Sachim, attualmente, dichiara di disporre di impianti, attrezzature e risorse complessive per una capacità di 3000 tonnellate annue, che rappresenta circa il 6% del mercato europeo.

Con riferimento ai trend di mercato, la società evidenzia che il settore agrotessile è in forte crescita, spinto da diversi trend:

- il disordine climatico;
- la sempre maggiore tendenza al consumo di ortofrutta;
- le norme legislative che tendono a ridurre l'uso di pesticidi;
- la sempre più frequente e facile "migrazione" di nuove specie di insetti che attaccano le colture (riduzione dei tempi di trasporto);
- il miglioramento del tenore di vita dei Paesi in via di sviluppo che si traduce in una migliore nutrizione e, perciò, in un prevedibile maggiore consumo di ortofrutta;
- il settore del tessile tecnico che presenterà nel prossimo futuro un andamento stabile.

Infine, a detta del proponente, lo sviluppo e l'incremento di prodotti strategici eserciterà un effetto di trascinamento su tutta la gamma delle reti protettive.

A tal riguardo, si riportano i dati relativi all'attuale capacità produttiva giornaliera suddivisa per aree di

P.I.A. TIT. Il Capo 2 – Art. 26

Impresa: Sachim S.r.l.

Progetto Definitivo n. 33

prodotto e gli stessi dati riportati con riferimento all'anno a regime a seguito degli investimenti che si intende realizzare nell'ambito del programma di investimenti.

Determinazione della capacità produttiva 2016

esercizio precedente l'anno di avvio a realizzazione del Programma di investimento	Prodotti / Servizi	Unità di misura per unità di tempo	Produzione max per unità di tempo	N° unità di tempo per anno	Produzione max teorica annua	Produzione effettiva annua	Prezzo Unitario medio	Valore della produzione effettiva
1	Monofilo e Film in HDPE	Kg/gg	10.010	330	3.303.180	2.970.112	1,8	€ 5.346.202
2	Tessuti tecnici tessitura piana	Kg/gg	3.908	330	1.289.640	1.365.131	3,24	€ 4.423.026
3	Tessuti tecnici tessitura piana AIR PLUS	Kg/gg	363	330	119.790	125.842	7	€ 880.900
4	Tessuti tecnici tessitura raschel con moduli ISO	Kg/gg	4.937	234	1.155.258	1.108.486	3,24	€ 3.591.496
5	Tessuti tecnici tessitura raschel monofilo	Kg/gg	2.725	234	637.650	499.560	3,24	€ 1.618.576
n					0			€ 15.860.200,00

Determinazione della capacità produttiva a regime 2022

esercizio a regime	Prodotti / Servizi	Unità di misura per unità di tempo	Produzione max per unità di tempo	N° unità di tempo per anno	Produzione max teorica annua	Produzione effettiva annua	Prezzo Unitario medio	Valore della produzione effettiva
	Monofilo e Film in HDPE	Kg/gg	11.970	330	3.950.000	3.600.000	1,80	€ 6.480.000
	Tessuti tecnici tessitura piana	Kg/gg	5.769	234	1.350.000	1.200.000	3,24	€ 3.888.000
	Tessuti tecnici tessitura piana AIR PLUS	Kg/gg	1.004	234	235.000	245.000	7,00	€ 1.715.000
	Tessuti tecnici tessitura raschel con moduli ISO	Kg/gg	4.937	234	1.155.258	1.160.000	3,24	€ 3.758.400
	Tessuti tecnici tessitura raschel monofilo	Kg/gg	2.906	234	680.000	550.000	3,24	€ 1.782.000
	n				0			-
TOTALE								€ 17.623.400,00

L'azienda dichiara che lo sviluppo e l'incremento di prodotti strategici eserciterà un effetto di "trascinamento" su tutta la gamma delle reti protettive.

Le ipotesi di ricavo indicate nelle precedenti tabelle derivano da una attenta analisi sia dei fattori di crescita fisiologici dell'azienda, sia degli atti conseguenti alla realizzazione del presente programma di investimenti. In conclusione, vista la dimensione potenziale del mercato di sbocco e l'esperienza specifica della società si ritengono attendibili i dati riportati nelle predette tabelle ed in linea con le previsioni effettuate nel precedente progetto PIA che riportava un fatturato a regime (2016) pari a 9,8 milioni di euro di gran lunga superato con i dati consolidati dell'esercizio 2016.

2.2 Sintesi dell'iniziativa

L'impresa espone in maniera chiara ed esaustiva gli obiettivi finali dell'intervento che, a detta del proponente, favorirà una completa integrazione del processo e un totale controllo sulla qualità del prodotto (caratteristiche tecniche quali additivazione, resistenza UV, resistenza all'abrasione). L'azione di investimento nei nuovi e più moderni sistemi di produzione dei filati è un obiettivo della Sachim (oggetto del programma di ricerca e sviluppo di questo investimento) che prevede la fabbricazione di tessuti dotati di migliori caratteristiche quali:

- ✓ permeabilità all'aria;
- ✓ permeabilità alla pioggia;
- ✓ interazione con la luce (fotoselettività, fotoattività, fotocromaticità);

P.I.A. TIT. II Capo 2 – Art. 26

Impresa: Sachim S.r.l.

Progetto Definitivo n. 33

- ✓ attivazione delle reti (conferimento alle reti di particolari proprietà superficiali per il conseguimento di obiettivi di riduzione dei pesticidi in agricoltura ovvero per la filtrazione selettiva di fluidi).

2.3 Analisi della tecnologia e delle soluzioni innovative utilizzate e coerenza con le aree di innovazione della Smart Puglia 2020

Portata innovativa del progetto – valutazione delle tecnologie e delle soluzioni innovative utilizzate

L'impresa dichiara che l'iniziativa è riconducibile all'Area di innovazione "Manifattura sostenibile", settore "Fabbrica Intelligente" e alla KETs "Tecnologie di produzione avanzata", come sotto specificato.

Tuttavia, in merito all'esame della portata innovativa del progetto, ci si è avvalsi della consulenza di un esperto (docente universitario) il quale ha espresso una valutazione del progetto definitivo, così come previsto dal comma 6 dell'art. 14 dell'Avviso. Si riportano, di seguito, le risultanze della valutazione dell'esperto.

Descrizione sintetica del "Progetto Industriale" definitivo

Il progetto industriale si caratterizza per un complesso di interventi e investimenti integrati che prevedono:

- il miglioramento qualitativo e prestazionale del filato attualmente fabbricato, attraverso l'acquisizione di una nuova linea di estrusione per la fabbricazione di monofili ad alta tenacità e ridotta denaratura e di altre rilevanti proprietà fisiche;
- una fase di ulteriore ottimizzazione del processo produttivo, dei flussi e dello stoccaggio, attraverso: investimenti in terreno, in nuovo fabbricato, in un magazzino coperto, in telai per la fabbricazione di tessuti a rete complessi;
- il miglioramento delle condizioni di lavoro e del welfare aziendale, attraverso l'acquisizione di nuove attrezzature da trasporto, la rifunzionalizzazione degli uffici e degli spazi del laboratorio Ricerca & Sviluppo, la realizzazione di un'area appositamente dedicata al personale;
- investimenti miranti ad un incremento del risparmio energetico, attraverso interventi di estensione dell'illuminazione a LED, all'analisi e realizzazione di risparmi energetici nell'area critica del processo di estrusione, in questo caso anche con un'integrazione degli investimenti industriali con alcune delle attività di ricerca e sviluppo che vengono illustrate nella specifica sezione;
- l'ottimizzazione e l'adeguamento dei processi agli standard di INDUSTRIA 4.0, attraverso il completamento della interconnessione, integrazione e monitoraggio dell'intero processo (dematerializzazione cartacea, sensorizzazione dei macchinari, tracciamento elettronico, ottimizzazione della reportistica industriale).

Il progetto industriale è accompagnato, inoltre, da una ampia attività di Ricerca Industriale e Sviluppo sperimentale.

Rilevanza e potenziale innovativo del "Progetto Industriale" definitivo

La portata innovativa del progetto è chiara e rilevante, andando ad incidere sul miglioramento dei processi produttivi, sulla loro ottimizzazione, sulla qualità della vita aziendale (aspetto non irrilevante), sulla trasferibilità rispetto allo stato dell'arte, così come previsto dai criteri di selezione. In particolare:

- ✓ gli interventi e gli investimenti diretti sui processi produttivi sono molto interessanti e promettenti: la nuova linea di produzione del monofilo, l'investimento sui telai e l'affiancamento a tali attività delle azioni di Ricerca e Sviluppo sono ben progettati e con elevate potenzialità di impatto positivo sulla produttività e sullo sviluppo dell'azienda;

P.I.A. TIT. Il Capo 2 – Art. 26

Impresa: Sachim S.r.l.

Progetto Definitivo n. 33

- ✓ gli interventi di miglioramento del processo sono indicati con puntualità e chiarezza e sono tutti positivi. Si osserva in particolare la volontà di migliorare le condizioni di stoccaggio, che si ritiene essere un elemento cruciale nella *process chain*;
- ✓ chiara e forte è la volontà di migliorare i processi di automazione, monitoraggio, integrazione lungo tutta la filiera produttiva e reporting industriale, aspetti ancor più rilevanti in virtù del fatto che l'azienda ospita dentro di sé l'intero complesso delle attività di produzione, dal granulo polimerico al prodotto (rete) finito, e che i processi di tracciabilità, monitoraggio, reporting, sono cruciali nel raggiungere nuovi livelli di ottimizzazione dell'intero processo.

Il piano complessivo delle spese per gli Attivi Materiali è dettagliato, analitico, completo e del tutto congruo con i livelli di miglioramento delle attività previsti dal progetto.

Sono stati forniti i preventivi per tutte le attività previste.

Riconducibilità della proposta e coerenza con le aree di innovazione secondo il documento "Strategia regionale per la Specializzazione intelligente - approvazione dei documenti strategici (Smart Puglia 2020)" DGR n. 1732/2014 e s.m.i e al documento "La Puglia delle Key Enabling Technologies" - 2014 a cura di ARTI, come segue:

La proposta è riconducibile all'area di innovazione "Manifattura Sostenibile", settore "Fabbrica Intelligente", Ket di riferimento "Tecnologie di produzione avanzata", in quanto l'azienda, in accordo con le linee di sviluppo delle fabbriche moderne, intende dotare i propri impianti di sistemi di controllo e automazione interconnessi e, quindi, in grado di fornire dati e notizie puntuali sull'andamento della produzione, con vantaggi nella determinazione dei quantitativi fabbricati, sulla qualità finale dei prodotti, sulla tenuta sotto controllo dei processi, sulla frequenza degli interventi di manutenzione programmata, sul risparmio di energia e materiali. In questo quadro la SACHIM S.r.l. acquisterà una nuova linea di estrusione di polietilene e telai, tutti dotati di sensoristica avanzata e di sistemi elettronici di gestione interfacciabili con l'infrastruttura di rete aziendale. Tutti gli altri investimenti in attivi materiali costituiranno un completamento dell'approccio basato sulla "Fabbrica Intelligente" avviando un processo che vedrà una graduale migrazione da un paradigma tradizionale a quello ora denominato "Industria 4.0".

Inoltre, la proposta può essere anche ricondotta anche all'area di innovazione "Salute dell'uomo e dell'ambiente", settore "Agroalimentare-agroindustria"- ket di riferimento "Materiali avanzati" in quanto l'azienda nell'ambito del programma di R&S, intende continuare le attività di ricerca sulla realizzazione di polietilene modificato con l'aggiunta (tramite attivazione superficiale per via chimica) di molecole di sostanze insetticide e di attrattori ormonali per gli insetti, dedicando a questo aspetto un intero obiettivo realizzativo.

Eventuali indicazioni, per il soggetto proponente e l'eventuale soggetto aderente, utili alla realizzazione dell'investimento

Nessuna indicazione particolare.

Giudizio finale complessivo

Il giudizio complessivo è buono e positivo.



2.4 Cantierabilità dell'iniziativa

2.4.1 Immediata realizzabilità dell'iniziativa

Ai fini della realizzabilità dell'iniziativa proposta, sulla base della verifica preliminare effettuata in sede di valutazione dell'istanza di accesso e visti i titoli abilitativi presentati a corredo del progetto definitivo e successive integrazioni, l'iniziativa è immediatamente cantierabile.

a) Localizzazione:

L'Azienda è ubicata nel Comune di Putignano (BA) in Via Mastricale, 7, in zona omogenea "D", definita dal PRG, approvato con delibera di Giunta Regionale n. 677 del 26-06-2000, destinata ad insediamenti produttivi, prevedendo un'area "Da" di primo insediamento ed un'area "Db" di secondo insediamento. L'intero complesso industriale, compresa la parte in ampliamento, è localizzato in Via Mastricale, 7 in zona omogenea "Db di completamento", ed interessa catastalmente il **foglio 51 particelle: 8, 10, 11, 946, 947, 1158, 1235, 1287, 1288, 1289, 1290, 1291, 1292, 1295, 1297, 1370, 1371, 1380, 1382, 1384**. L'area a parcheggio, individuata al **foglio 48 particelle 230, 254**, sarà realizzata all'interno di un terreno, prospiciente l'attuale ingresso all'insediamento della Sachim, localizzato in zona omogenea E1 agricola produttiva.

Si precisa che, relativamente alle particelle catastali sopra citate, le particelle 8, 1235, 1380, 1382 e 1384 sono oggetto di nuova acquisizione, come di seguito esposto nel paragrafo "Suolo aziendale" e parte integrante del presente ampliamento oltre che richieste a finanziamento nel presente programma di investimenti.

b) Disponibilità dell'area/immobile e compatibilità con la durata nel rispetto del vincolo di mantenimento dei beni oggetto di investimento:

I terreni sopra citati e sui quali è previsto l'intervento, sono tutti di proprietà della Sachim S.r.l.

A tal proposito la società ha presentato i seguenti titoli di proprietà:

1. Atto di compravendita del 26/07/1969 tra Sachim S.r.l. e Biagio Antonio Palazzo, a rogito Notaio Dr. Giuseppe De Miccolis Angelini (Rep. N. 4956, Racc. n. 918, Reg. a Putignano il 01-08-1969 al n. 977) del suolo al N.C.T. Foglio 51 Particella n. 38/b che, a seguito frazionamenti, aggiornamenti, soppressioni e/o cessione al comune di aree destinate a standars, è oggi identificata con le particelle 946 (mq. 16.843) e 947 (mq. 18.376), come da Tavola 1 allegata al PAU contenente la tabella esplicativa della proprietà catastale;
2. Atto di compravendita del 11/06/2001 tra Sachim S.r.l. e Caffò Addolorata Nunzia Maira, Netti Stefano e Netti Matteo, a rogito Notaio Salvatore Pantaleo (Rep. N. 2789, Racc. n. 593, Reg. a Gioia del Colle il 22-06-2001 al n. 3134/1V) dei suoli:
 - ✓ N.C.T. Foglio 51 Particella n. 158 mq. 210;
 - ✓ N.C.T. Foglio 51 Particella n. 159 mq. 1.280;
 - ✓ N.C.T. Foglio 51 Particella n. 215 mq. 1.500;
 - ✓ N.C.T. Foglio 51 Particella n. 290 mq. 820;
 - ✓ N.C.T. Foglio 51 Particella n. 291 mq. 1.600,che, a seguito frazionamenti, aggiornamenti, soppressioni e/o cessione al comune di aree destinate a standars, come da Tavola 1 allegata al PAU contenente la tabella esplicativa della proprietà catastale, risultano oggi così identificati:
 - ✓ N.C.T. Foglio 51 Particella n. 1291 mq. 214;
 - ✓ N.C.T. Foglio 51 Particella n. 1292 mq. 145;
 - ✓ N.C.T. Foglio 51 Particella n. 1290 mq. 1.169;
 - ✓ N.C.T. Foglio 51 Particella n. 1287 mq. 1.497;

P.I.A. TIT. II Capo 2 – Art. 26

Impresa: Sachim S.r.l.

Progetto Definitivo n. 33

- ✓ N.C.T. Foglio 51 Particella n. 1289 mq. 819;
 - ✓ N.C.T. Foglio 51 Particella n. 1288 mq. 1.566,
3. Atto di compravendita del 31/07/2001 tra Sachim S.r.l. e Netti Stefano e Campanella Nunzia Maria, a rogito Notaio Salvatore Pantaleo (Rep. n. 3444, Racc. n. 684, Reg. a Gioia del Colle il 09-08-2001 al n. 4222/1V) dei suoli:
- ✓ N.C.T. Foglio 51 Particella n. 157 mq. 2.629;
 - ✓ N.C.T. Foglio 51 Particella n. 214 mq. 3.577,
- che, a seguito frazionamenti, aggiornamenti, soppressioni e/o cessione al comune di aree destinate a standars, come da Tavola 1 allegata al PAU contenente la tabella esplicativa della proprietà catastale, risulta oggi così identificato:
- ✓ N.C.T. Foglio 51 Particella n. 1158 mq. 345;
4. Atto di compravendita del 09/01/2002 tra Sachim S.r.l. e Morea Maria Luisa, Palazzo Michele Domenico, Palazzo Rosa Anna, Palazzo Angela Maria, a rogito Notaio Salvatore Pantaleo (Rep. N. 4956, Racc. n. 918, Reg. a Bari al n. 5197/3881) dei suoli:
- N.C.T. Foglio 51 Particella n.38 mq. 5.070;
 - N.C.T. Foglio 51 Particella n. 37 mq. 8.039;
- che, a seguito frazionamenti, aggiornamenti, soppressioni e/o cessione al comune di aree destinate a standars, come da Tavola 1 allegata al PAU contenente la tabella esplicativa della proprietà catastale, risulta oggi così identificato:
- N.C.T. Foglio 51 Particella n. 1295 mq. 4.069;
5. Atto di compravendita del 06/07/2005 tra Sachim S.r.l. e Campanella Domenico, a rogito Notaio Salvatore Pantaleo (Rep. N. 26009, Racc. n. 4331, Reg. a Bari al n. 3630/22130) dei suoli:
- N.C.T. Foglio 51 Particella n. 13 mq. 7.420;
 - N.C.T. Foglio 51 Particella n.938 mq. 3.092;
- che, a seguito frazionamenti, aggiornamenti, soppressioni e/o cessione al comune di aree destinate a standars, come da Tavola 1 allegata al PAU contenente la tabella esplicativa della proprietà catastale, risulta oggi così identificato:
- N.C.T. Foglio 51 Particella n. 1297 mq. 2.371;
6. Atto di compravendita del 03/10/2016 tra Sachim S.r.l. e Tria Domenichella, a rogito Notaio Salvatore Pantaleo (Rep. N. 59363, Racc. n. 17504, Registrato a Gioia del Colle il 25-10-2016 al n. 10161/1T) dei suoli:
- N.C.E.U. Foglio 48 Particella n. 254 mq. 687;
 - N.C.T. Foglio 48 Particella n. 230, mq. 6.230;
7. Atto di compravendita del 27/04/2017 tra Sachim S.r.l. e Antonio Recchia, a rogito Notaio Paolo Di Marcantonio (Rep. N. 139478) dei suoli:
- N.C.T. Foglio 51 Particella n. 1370 mq. 32;
 - N.C.T. Foglio 51 Particella n. 10 mq. 1.239;
 - N.C.T. Foglio 51 Particella n. 11 mq. 1.257;
 - N.C.T. Foglio 51 Particella n. 1371 mq. 1.283;
8. Atto di compravendita del 18/01/2018 tra Sachim S.r.l. e Domenico Campanella, a rogito Notaio Paolo Di Marcantonio (Rep. N. 140223, Racc. n. 48999, Reg. a Bari al n. 2016.1/2018) dei suoli:
- N.C.T. Foglio 51 Particella n. 8 mq. 668;
 - N.C.T. Foglio 51 Particella n. 1235 mq. 869;
 - N.C.T. Foglio 51 Particella n. 1380 mq. 871;
 - N.C.T. Foglio 51 Particella n. 1382 mq. 7.059;
 - N.C.T. Foglio 51 Particella n. 1384 mq. 1.320.



P.I.A. TIT. II Capo 2 – Art. 26

Impresa: Sachim S.r.l.

Progetto Definitivo n. 33

Le particelle degli atti di acquisto risultano diverse, considerato che, come già precisato, dalla data del primo atto di acquisto, sono sopraggiunte una serie di variazioni (frazionamenti, tipi mappali) che hanno ridefinito e rinominato le particelle originarie, ma la tabella esplicativa della proprietà catastale allegata al PAU ha ricostruito la genesi che riporta un totale complessivo della proprietà per mq. 68.929. Pertanto, accertata la disponibilità a titolo di proprietà dell'intera area, si ritiene detta disponibilità compatibile con la durata del rispetto del vincolo di mantenimento dei beni oggetto di investimento (n.5 anni dalla data di completamento degli investimenti).

Così come si evince dalla documentazione allegata al progetto definitivo, dalle visure catastali e dalla perizia tecnica, il compendio immobiliare oggetto della presente proposta, risulta essere di proprietà della società "SACHIM S.r.l."

Il terreno in oggetto è stato acquistato per la cifra a corpo di euro 215.060,00. Il relativo prezzo unitario di acquisto risulta, pertanto, pari a euro 19,93/mq.

c) Compatibilità dell'investimento da realizzare con le strumentazioni urbanistiche ed edilizie dell'immobile/suolo dove sarà localizzata l'iniziativa:

Dalla documentazione amministrativa prodotta in allegato al progetto definitivo e con integrazioni, emerge l'ubicazione e le caratteristiche del suolo sul quale sarà realizzato l'ampliamento.

L'impresa ha fornito perizia giurata, a firma del Geom. Francesco Nardelli, datata 18/01/2018, riportante, in merito alla conformità urbanistico edilizia dell'intervento, quanto segue:

"Il Comune di Putignano è dotato del Piano Regolatore Generale approvato con delibera di Giunta Regionale n. 677 del 26/06/2000 con il quale ha definito la zona omogenea "D" destinata agli insediamenti produttivi prevedendo un'area "Da" di primo insediamento ed un'area "Db" di completamento. Tale previsione prevedeva l'esaurimento della volumetria in area "Da" e la conseguente definizione attraverso piani particolareggiati di inquadramento dell'edificabilità in zona "Db". Negli anni le previsioni insediative sono cambiate e con esse anche le esigenze produttive delle attività industriali interessate ad insediarsi sul territorio del Comune di Putignano determinando la richiesta di alcune attività di insediarsi anche in zona "Db" attraverso lo strumento della Conferenza di Servizi di cui agli articoli da 14 a 14 quinquies della legge 7/08/1990 n. 241 così come disciplinato dall'art. 8 del D.P.R. 07/09/2010 n. 160 a seguito del quale la Regione Puglia ha deliberato con D.G.R. del 22/11/2011 n. 2581 al fine di definire gli indirizzi da seguire in caso di richiesta di insediamento di attività produttive in contrasto con lo strumento urbanistico.

Attualmente l'impianto industriale esistente della Sachim, regolarmente autorizzato con titoli abilitativi precedenti alla data della presente relazione, è ubicato in zona omogenea "Db - industriale di completamento". L'ampliamento che si intende realizzare sarà localizzato come segue:

- ✓ *Il capannone pluriuso, il porticato di collegamento all'esistente edificio destinato alla produzione ed il piazzale scoperto pavimentato per lo stoccaggio pedane materia prima, saranno realizzati su suoli attualmente identificati in Catasto Terreni del Comune di Putignano al foglio di mappa 51, particelle 947, 1295, 1297, 1371, 10, 11, 1380, 1382 e 1384; gli stessi, inseriti, secondo l'art. 68 delle NTE del PRG del comune di Putignano in zona "Db di completamento".*
- ✓ *Il parcheggio sarà realizzato all'interno di un terreno, prospiciente l'attuale ingresso*

P.I.A. TIT. II Capo 2 – Art. 26

Impresa: Sachim S.r.l.

Progetto Definitivo n. 33

all'insediamento della Sachim S.r.l., attualmente identificato in catasto terreni del Comune di Putignano al foglio di mappa 48 particella 230, inserito, secondo l'art. 77 delle NTE del PRG del comune di Putignano in zona "E1" agricola produttiva.

Nello specifico trattasi di un insediamento esistente, già autorizzato, per il quale si richiede il solo ampliamento per esigenze produttive, in cui è prevista anche la realizzazione del piazzale pavimentato destinato allo stoccaggio delle merci che insisterà sul lotto di suolo di futura acquisizione come sopra enunciato.

Sarà quindi necessario richiedere al SUAP del Comune di Putignano la convocazione della conferenza di servizi secondo le modalità definite dalla DGR del 22/11/2011 n. 2581 e richiedere la variazione dello strumento urbanistico per le aree interessate dall'intervento".

Inoltre, a valle dell'iter procedimentale autorizzativo, avviato dalla Sachim S.r.l. in data 30/03/2018, il Dirigente della 4^a Area del Comune di Putignano (Ba) con Determinazione n. 2875 del 24/09/2020, ha rilasciato il Provvedimento Autorizzativo Unico per la realizzazione dell'intervento consistente in ampliamento di opificio industriale preesistente sito in agro di Putignano alla s.c. Mastricale n. 7 contenente:

- ✓ Parere favorevole ASL, SISP e SPESAL;
- ✓ Valutazione di conformità del progetto da parte dei Vigili del Fuoco;
- ✓ Parere favorevole Sezione Lavori Pubblici della Regione Puglia;
- ✓ Parere favorevole Sezione Urbanistica della Regione Puglia;
- ✓ Parere favorevole dell'Ufficio Paesaggistico Locale del Comune di Putignano;
- ✓ Parere favorevole dell'Autorità competente per la VAS c/o V^a Area - LL. PP. e Patrimonio - Ufficio Paesaggistico Locale del Comune di Putignano;
- ✓ Parere favorevole della Città Metropolitana in merito alla Modifica sostanziale dell'AUA ex DPR 59/2013;
- ✓ Pronuncia di competenza quale soggetto competente in materia ambientale ex DPR 59/2013 da parte dell'ARPA Puglia DAP Bari;
- ✓ Pronuncia di competenza quale soggetto competente in materia ambientale ex DPR 59/2013 da parte dell'Ufficio Ambiente comunale;
- ✓ Nota SUE prot. n. 34309 del 20/06/2019 in merito al permesso di costruire;
- ✓ Assenso senza condizioni acquisito ai sensi dell'art. 14-bis, comma 4 della L. n. 241/1990 da parte del Comando di Polizia Locale in merito alla sorvegliabilità ex DM 564/1992 con riferimento alla "saletta ristoro" annessa alla sala conferenza ed alla valutazione circa eventuali regimi autorizzatori e/o adempimenti per il legittimo esercizio dell'attività nella sala conferenza;
- ✓ Permesso di costruire n. 24/2020 del 21/09/2020, rilasciato dalla V Area comunale – Servizio Urbanistica Gestione del Territorio.

Il predetto P.A.U. ha ad oggetto:

- ✓ Ampliamento di opificio industriale preesistente sito in agro di Putignano alla s.c. Mastricale n. 7, consistente nella realizzazione di: nuovi capannoni pluriuso (produzione-magazzini e depositi), portico di collegamento, tettoia, blocco per sala conferenze, tompagnatura di due portici preesistenti, nuovi impianti tecnologici con l'adeguamento dell'impianto fognario preesistente destinato a fabbricazione di tessuti a rete per uso tecnico, area censita nel Catasto Terreni del Comune di Putignano al Fg. 48, p.lla 254 e 230 e al Fg. 51, p.lla 8, 10, 11, 946, 947, 1158, 1235,

P.I.A. TIT. II Capo 2 – Art. 26

Impresa: Sachim S.r.l.

Progetto Definitivo n. 33

- 1287, 1288, 1289, 1290, 1291, 1292, 1295, 1297, 1370, 1371, 1380, 1382, 1384;
- ✓ Sistemazione dell'area destinata a standard di pertinenza consistente nella realizzazione del parcheggio pubblico di mq 700 e dell'area a verde attrezzata di mq 1560, ivi comprese le opere di urbanizzazione primaria, a propria cura e spese, necessarie al servizio dell'intervento; area censita in Catasto Terreni al Fg. 48 ptc. n. 411.

d) descrizione del programma di investimento in Attivi Materiali:

L'intervento prevede:

- la realizzazione di un nuovo capannone pluriuso;
- la realizzazione di un portico in struttura metallica di collegamento tra il nuovo capannone e il capannone-portico preesistente;
- la chiusura con pannelli prefabbricati di due lati del portico preesistente;
- la rifunzionalizzazione della zona uffici e servizi di piano terra, zona reception;
- la dismissione della zona servizi ubicata a piano terra finalizzata alla rifunzionalizzazione e all'ampliamento del laboratorio di Ricerca e Qualità preesistente sullo stesso piano;
- la realizzazione di un nuovo fabbricato da destinarsi in parte a sala conferenze e meeting e in parte a servizi igienici e spogliatoi;
- la realizzazione di un deposito a piano terra, in struttura metallica, per attrezzature e ricambi di officina;
- la realizzazione all'interno del lotto, particella terreno n. 230 del foglio di mappa 48, prospiciente l'ingresso principale dell'azienda, di un'area a parcheggio con verde attrezzato;
- la realizzazione di un piazzale scoperto pavimentato della superficie complessiva di circa mq 500,00, da collocare all'interno di un lotto di suolo edificatorio, attualmente identificato in catasto terreni del comune di Putignano al foglio di mappa n. 51, particelle, 1380 (ex ptc 12/b), 1382 (ex ptc 240/b), 1384 (ex ptc 194/b);
- la realizzazione di muri perimetrali in pietra a secco e ulteriori recinzioni metalliche, per una lunghezza totale pari a ml. 500,00 circa per la delimitazione e la chiusura di tutte le aree precedentemente descritte, identificate in catasto terreni al foglio di mappa 48, particella 230 e 254 e foglio di mappa 51, particelle 1380, 1382 e 1384.

Come si evince dalla relazione tecnica, allegata alla richiesta di permesso autorizzativo, l'impianto industriale esistente è composto dai seguenti corpi di fabbrica:

1. fabbricato di cui alla autorizzazione edilizia 164/1973 (20.40 x 63.55= 1296.42 mq) con annesso porticato di cui alla CE n° 67/2001 (20.40 x 21.70= 442.68 mq);
2. fabbricato di cui alla CE 126/2001 (24.50 x 100.50= 2462.25 mq) con annessa zona uffici su due livelli (p.t. e p. 1°);
3. fabbricato di cui alla CE 69/2002 (23.50 x 100.50= 2362.25 mq) con annessa zona uffici su due livelli (p.t. e p. 1°);
4. fabbricato di cui al P.D.C 32/2012 (48.90 x 100.90= 2462.25 mq) con annessa zona magazzino prodotto finito coperto ma aperto su tre lati (48.00 x 60.90= 2923.20 mq circa) e tettoia di collegamento fra il fabbricato e il magazzino (340 mq circa).

L'ampliamento nasce per nuove esigenze produttive e si sostanzia nella realizzazione di nuovi volumi di progetto e nel recupero di volumi esistenti come segue:

VOLUME DI PROGETTO

1. Sala conferenze – spogliatoi – servizi "I";
2. Deposito ricambi di officina "L"
3. Magazzini "M" ed "H" con portico "G" di collegamento alle strutture preesistenti "E e D2";
4. Capannone pluriuso "N" con adiacente portico "N1". In particolare, una parte del capannone "N" avrà un'altezza sottotrave di mt 11.50 che consentirà l'alloggiamento di un nuovo impianto di estrusione;
5. Tettoia in metallo "O";
6. Deposito lubrificanti "P";
7. Locale Tecnico cabina ups "Q";
8. Locale Tecnico cabina ricarica batteria "R";

VOLUME IN RECUPERO

1. Deposito "A1" già portico "A1";
2. Magazzino Spedizioni "E" già Portico "E".

Si riportano, di seguito, n. 2 tavole di progetto raffiguranti lo stato dei luoghi ante progetto e successivamente lo stato dei luoghi post progetto dell'intero complesso industriale:

P.I.A. TIT. II Capo 2 – Art. 26

Impresa: Sachim S.r.l.

Progetto Definitivo n. 33

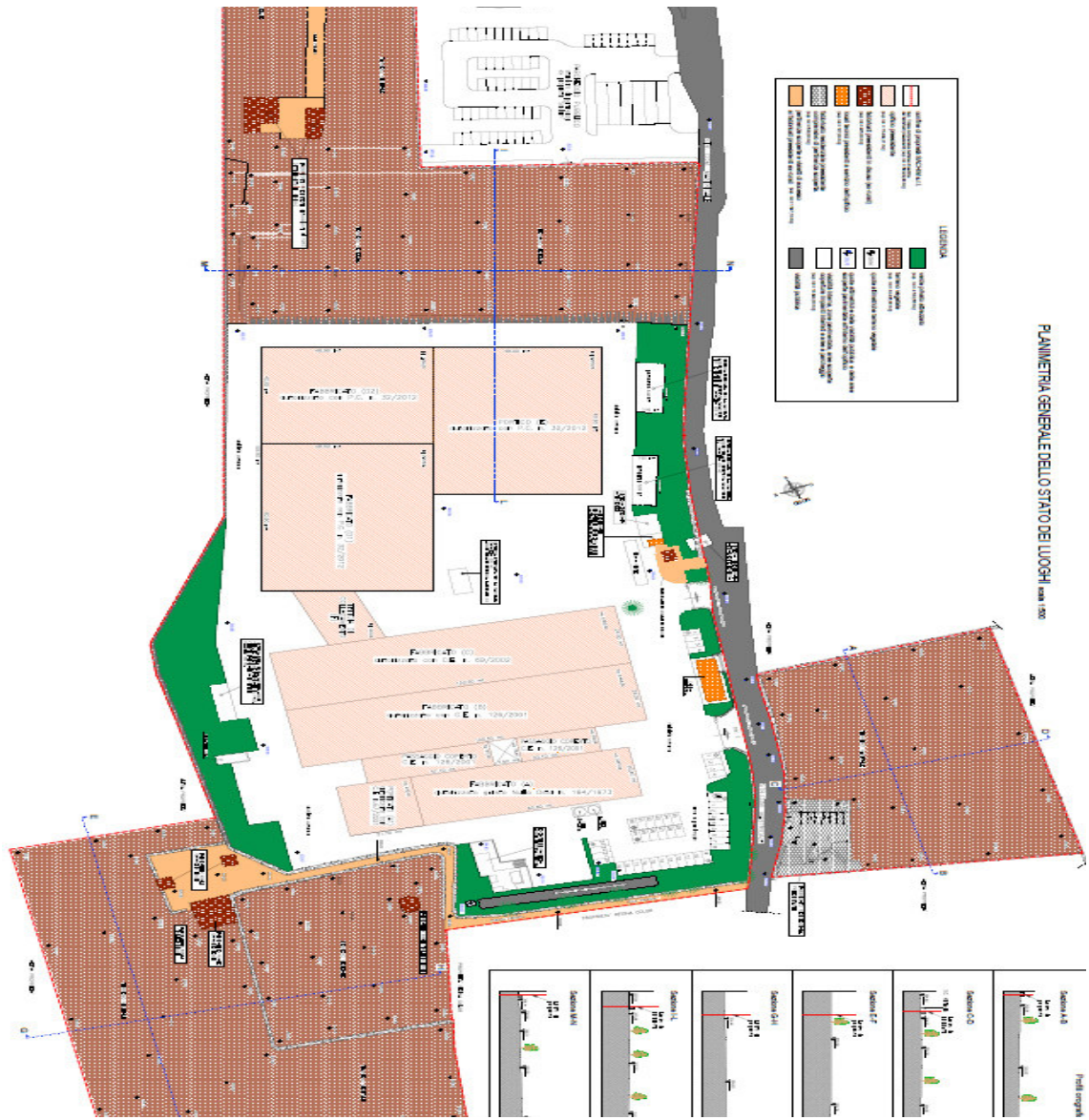

nek

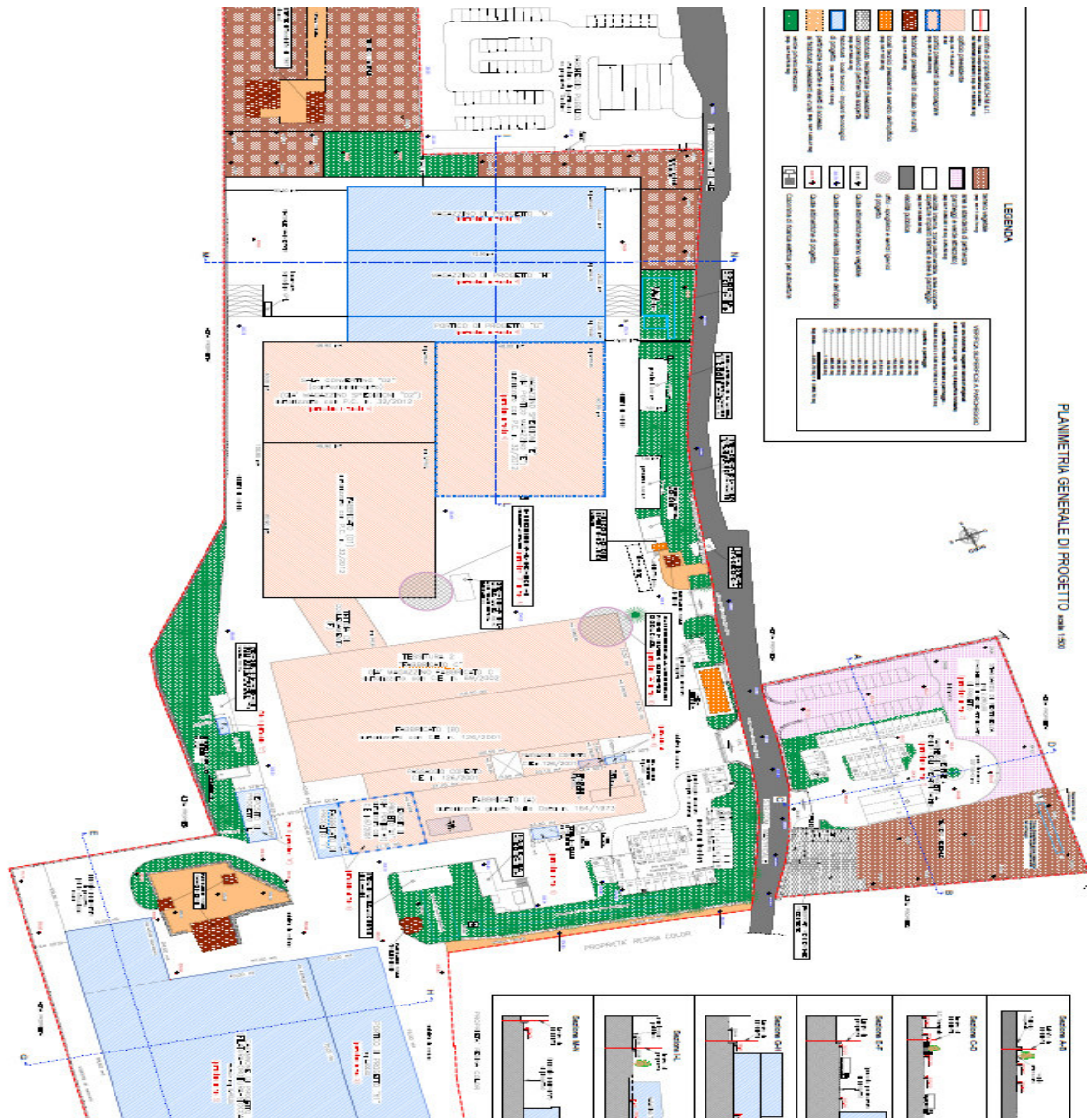

d) Avvio degli investimenti:

La società ha inviato il primo ordine di acquisto del fornitore ITEMA datato 20/12/2017, relativo alla fornitura di macchinari per tessere Itema. L'ordine risulta successivo alla data di ricezione della Comunicazione di ammissione alla presentazione del progetto definitivo (23/11/2017), coerentemente con quanto prescritto dal comma 1 dell'art. 15 dell'Avviso.

ndk

P.I.A. TIT. II Capo 2 – Art. 26

Impresa: Sachim S.r.l.

Progetto Definitivo n. 33

e) Recepimento delle indicazioni/prescrizioni formulate in sede di ammissione dell'istanza di accesso:

Per quanto attiene le indicazioni/prescrizioni formulate in sede di ammissione dell'istanza di accesso, dall'esame della documentazione trasmessa si evince come queste siano state integralmente recepite, avendo fornito riscontro a quanto richiesto ed, in particolare:

1. *Permesso di costruire dell'intervento rilasciato dal competente ufficio tecnico del Comune di appartenenza;*
2. *Computi metrici relativi alle attrezzature ed impianti;*
3. *Progettazione esecutiva;*
4. *Perizia giurata sul valore del suolo.*

Infine, si precisa che in sede di progetto definitivo si dovrà attestare l'effettiva disponibilità del suolo.

Inoltre, per quanto riguarda la palestra trattandosi di una voce di spesa non ammissibile e non potendo in questa fase dettagliare e suddividere le spese presentate a corpo, si rimanda la valutazione di merito alla fase del progetto definitivo.

Infine, si precisa inoltre che l'area dell'immobile destinata ad uffici sarà ritenuta congrua e pertinente nella misura massima di 25 mq per addetto e che il numero delle postazioni (sedute operative) e le relative attrezzature saranno ritenute congrue in relazione al numero di ULA occupate, la sala riunione (conference room) per una superficie ammissibile nel limite di 60 mq.

2.4.2 Sostenibilità ambientale dell'iniziativa

La verifica della sostenibilità ambientale dell'iniziativa è stata effettuata a cura dell'Autorità Ambientale della Regione Puglia in fase di valutazione dell'istanza di accesso. L'Autorità, dall'esame della documentazione fornita, ha rilevato con nota AOO-089/8816 del 18/09/2017 quanto segue:

“VIA: Con riferimento alla normativa VIA, il proponente dichiara che la propria attività non rientra nell'ambito di applicazione della L.R. 12 aprile 2001, n. 11 e ss.mm.ii. e del D.Lgs. n. 152/06 e ss.mm.ii..

PPTR: il proponente dichiara che ai sensi del PPTR l'area interessata dall'investimento è classificata come UCP – Paesaggi Rurali.

Pertanto, atteso che sono previste modifiche dell'aspetto esteriore dei luoghi e qualora non si incorra nelle cause di esclusione dalla procedura indicate nell'art. 91 delle NTA del PPTR, occorrerà procedere all'Accertamento di Compatibilità Paesaggistica di cui allo stesso art. 91 delle NTA del PPTR.

Autorizzazioni emissioni in atmosfera: il proponente dichiara di essere in possesso di Autorizzazione alle emissioni rilasciata in data 07.06.2012.

A tal proposito, atteso che si prevede una modifica dell'impianto, si richiama quanto stabilito dalla normativa in materia di emissioni in atmosfera ai fini del possibile adeguamento dell'autorizzazione.

Altre Autorizzazioni: il proponente dichiara che l'azienda ha richiesto l'AUA in data 30.05.2016.

Pertanto, dall'esame della documentazione fornita, sulla base delle valutazioni effettuate sull'allegato 5 si desume che:

Prima della realizzazione dell'intervento oggetto di finanziamento:

PPTR: il proponente dichiara che ai sensi del PPTR l'area interessata dall'investimento è classificata come UCP – Paesaggi Rurali.

Pertanto, atteso che sono previste modifiche dell'aspetto esteriore dei luoghi, e qualora non si incorra nelle cause di esclusione dalla procedura indicate nell'art. 91 delle NTA del PPTR, occorrerà procedere all'Accertamento di Compatibilità Paesaggistica di cui allo stesso art. 91 delle NTA del PPTR.

Prima della messa in esercizio dell'intervento

Altre Autorizzazioni: *il proponente dichiara che l'azienda ha richiesto l'AUA in data 30.05.2016.*

Pertanto, prima della messa in esercizio l'azienda dovrà ottenere l'AUA comprensiva, tra l'altro, dell'adeguamento dell'Autorizzazione alle emissioni già in possesso in funzione delle previste modifiche dell'impianto.

Dalla documentazione fornita in allegato al progetto definitivo, come già precedentemente evidenziato, nell'ambito dell'iter propedeutico al rilascio del P.A.U., si evidenzia quanto segue:

- ✓ relativamente al PPTR, l'impresa ha acquisito il parere favorevole dell'Ufficio Paesaggistico Locale del Comune di Putignano;
- ✓ relativamente all'AUA, l'impresa ha ottenuto, mediante **Determinazione n. 2813 del 20/09/2020** il rilascio dell'AUA quale modifica sostanziale all'AUA n. 11/2017 per scarico acque meteoriche e reflue sito in Putignano alla s.c. Mastricale al Fg.48 particelle 230, 254 ed al foglio n. 51, particelle, 8, 10, 11, 946, 947, 1158, 1235, 1287, 1288, 1290, 1291, 1292, 1295, 1297, 1370, 1371, 1380, 1382, 1384.

Inoltre l'Autorità Ambientale, nel parere reso in istanza di accesso, prescriveva i seguenti accorgimenti nella direzione della sostenibilità ambientale, riscontrati puntualmente dall'impresa come segue:

1) nuova linea produttiva di filato di alta tenacità e bassa denaratura;

“La linea di estrusione per la produzione di filato in HDPE prevista nel programma di investimenti sarà in grado di fabbricare filato ad alta tenacità e a bassa denaratura. Lo farà con il ricorso alle più moderne modalità produttive (sia legate alle scelte progettuali dei macchinari e dei dispositivi che equipaggiano la linea, sia legate alle scelte impiantistiche per l'inserimento della linea all'interno della realtà produttiva esistente) per attuare un processo che garantisca:

ridotti consumi energetici:

- *l'utilizzo di un estrusore di ultima tecnologia;*
- *l'utilizzo di motori elettrici ad alta efficienza per tutti gli assi rotanti, fino alla roccettiera di raccolta del filato prodotto;*
- *l'affidamento della regolazione delle velocità di lavorazione a sistemi elettronici integrati e ad inverter;*
- *la dotazione per i sistemi di sensoristica per il controllo di processo come per quello per il monitoraggio e l'elaborazione dei consumi istantanei di energia;*
- *l'adozione per i forni di stiro e stabilizzazione di soluzioni ad alta coibenza per la riduzione delle dispersioni termiche;*
- *l'utilizzo di una quantità ed una modalità di circolazione dell'acqua dei forni di stiro e stabilizzazione progettati in funzione della riduzione dei consumi di energia elettrica;*
- *la linea verrà installata in modo da essere integrata nel circuito di raffreddamento centralizzato e ad alta efficienza già a corredo dell'azienda;*
- *l'adozione di parametri di lavorazione ottimizzati sia con riferimento alle prestazioni del prodotto, sia al suo minimo contenuto energetico;*
- *l'integrazione delle soluzioni adottate con sistemi cogenerativi.*

ridotti consumi di materia prima (alta produttività e ridotta quantità di scarti):

- *è prevista l'adozione di sistemi per la riduzione dei difetti e delle interruzioni di produzione dovuti alla rottura fili (corretta lubrificazione, adozione di sensoristica e di dispositivi di segnalazione avanzata, nonché di presidi per la sicurezza per l'ambiente lavorativo e per gli operatori);*

P.I.A. TIT. II Capo 2 – Art. 26

Impresa: Sachim S.r.l.

Progetto Definitivo n. 33

- è prevista la scelta di dosatori ad alta efficienza per la garanzia della più efficace realizzazione delle ricette impostate (granulo base, additivi e coloranti);
- le soluzioni adottate potranno integrarsi con i sistemi di controllo previsti per i sistemi di gestione aziendali (ISO 9001), ISO 14001, EMAS III);

ridotte necessità di risorsa idrica di sostegno al processo:

- è previsto l'uso di sistemi di filtrazione e addolcimento dell'acqua che consentono l'utilizzo di acque piovane. In futuro è possibile che si provveda alla progettazione e alla realizzazione di un sistema di ricircolo e recupero completo (a meno dei necessari reintegri) della risorsa idrica.

ridotti impatti ambientali:

- sistemi di aspirazione dei vapori con apposite cappe e reti di convogliamento, secondo l'autorizzazione già in possesso della SACHIM;
- sistemi di monitoraggio dell'energia consumata;
- sistemi adattativi di regolazione;
- sistemi di mitigazione del rumore;
- sistemi aziendali (ISO 14001, EMAS III) per il monitoraggio degli scarti di materia prima.”

2) nuove aree a verde;

“sono previste nuove aree verdi come riportato nel progetto”

3) nuova linea di estrusione e adozione di attrezzature di costruzione recente ad alta efficienza;

“è previsto l'utilizzo di un estrusore di ultima tecnologia”

4) rinnovo della diagnosi energetica;

“La Sachim ha precisato che è obbligata a produrre una diagnosi energetica almeno quadriennale tesa a monitorare lo stato dei suoi consumi e a identificare possibili aree di miglioramento. Il prossimo quadriennio termina con Dicembre 2019 e il successivo nel 2023. Per entrambi i quadrienni è previsto che la diagnosi venga effettuata sulla base di dati monitorati. Tutti gli investimenti previsti con il programma PIA in macchinari dovranno, quindi, prevedere il monitoraggio dei consumi per la redazione del documento di diagnosi”

5) item di ricerca relativo allo studio di nuove reti attive per l'abbattimento da pesticidi e il rafforzamento dell'agricoltura biologica.

“La Sachim ha dichiarato che nel precedente progetto di ricerca (PIA Regione Puglia, programmazione 2007-2013) ha sviluppato e brevettato un nuovo materiale per la realizzazione di un High Density Polyethylene (HDPE), attivo, capace di svolgere particolari azioni sull'ambiente in cui è situato.

Con riguardo alle reti per l'agricoltura è stato sviluppato un processo di laboratorio in grado di conferire all'HDPE la capacità di assorbire sulla sua superficie sostanze insetticide. In questa fase diventa necessario una estesa fase di ricerca sperimentale su varie scale per verificarne l'azione effettiva. L'intenzione è quella di proporre un prodotto compatibile con le colture biologiche per il tramite di soluzioni che tengano conto di problematiche di carattere prettamente ambientale come ad esempio:

- il contatto con le piante, con lo scopo di ridurlo il più possibile, fino addirittura ad annullarlo;
- il contatto con l'operatore ai fini della riduzione degli impatti “potenzialmente” in grado di incidere sulla sua salute;
- il rilascio controllato della sostanza nelle modalità e quantità compatibili con residui minimali senza conseguenze sulla salute umana e dell'ambiente.

Con riguardo alle reti per utilizzo “ambientale” si è altresì “attivato” l'HDPE, con finalità di cattura di ioni di ferro e di ioni carbonati caratteristici rispettivamente degli ambienti dell'industria siderurgica e di quella del cemento. L'intenzione è quella schermare aree sensibili (con presenza antropica ovvero di

ambienti naturali di pregio) dalle dispersioni solide di inquinanti che potranno essere raccolte dalle reti trattate stese in maniera da intercettarle efficacemente e poi smaltite con le opportune modalità e precauzioni. Ancora il prodotto a rete in grado di "catturare selettivamente" sostanze diverse potrà trovare utilizzo nei sistemi di filtrazione di flussi liquidi e, cioè, contribuire alla depurazione di flussi da scaricare in ambiente privandoli di una o più delle loro componenti inquinanti.

Infine l'Autorità Ambientale raccomandava che, al fine di incrementare la sostenibilità ambientale dell'intervento, occorre quanto segue:

- a) nella ristrutturazione e realizzazione degli edifici si preveda l'uso prevalente di materiali orientati alla sostenibilità ambientale, riconducibili, a titolo esemplificativo ma non esaustivo, alle seguenti categorie:
- siano naturali e tipici della tradizione locale e provenienti da filiera corta;
 - siano ecologicamente compatibili, ovvero provengano da materie prime rinnovabili, e/o a basso contenuto energetico per la loro estrazione, produzione, distribuzione e smaltimento;
 - siano riciclabili, riciclati, di recupero, di provenienza locale e contengano materie prime rinnovabili e durevoli nel tempo o materie prime riciclabili;
 - siano caratterizzati da ridotti valori di energia e di emissioni di gas serra inglobati;
 - rispettino il benessere e la salute degli abitanti.

L'impresa ha dichiarato che: "Sarà utilizzata una particolare attenzione nella scelta dei materiali da costruzione che dovranno essere connessi con le finiture tradizionali del posto perseguendo l'obiettivo di passare dall'assemblaggio di materiali prefabbricati ad un recupero dei materiali tradizionali, prediligendo materiali ecologicamente compatibili e provenienti da filiera corta; anche l'impianto planivolumetrico del complesso industriale è stato pensato in maniera tale da stabilire un rapporto di prossimità tra strada principale- accesso pubblico- area direzionale - commerciale - area legata alla produzione - carico e scarico delle macerie e consentendo un più facile accesso al sito e garantendo una mobilità interna ed esterna più sostenibile."

- b) adottare strategie di efficientamento energetico degli edifici (finestre a taglio termico, coibentazione, etc.) e l'uso razionale delle risorse idriche (reti duali, scarichi a portata ridotta, riciclo delle acque di lavorazione ove esistenti, uso di acque meteoriche per tutti gli usi non potabili come scarichi, antincendio, irrigazione, ecc.):

L'impresa ha dichiarato che: "avrà cura di individuare già in fase progettuale soluzioni che garantiscano l'efficienza energetica degli edifici utilizzando finestre a taglio termico per tutti gli edifici interessati dall'intervento e destinati agli uffici e alle sale convegni o comunque all'area direzionale e commerciale. Tutti i manufatti saranno realizzati con elementi prefabbricati coibentati al fine di ridurre il consumo energetico e garantire un adeguato comfort termico anche nelle aree produttive."

- c) prevedere impianti di approvvigionamento energetico da fonti rinnovabili per i consumi elettrici e termici esplicitando in dettaglio le soluzioni che consentono il raggiungimento di obiettivi di risparmio energetico. Tutte le informazioni progettuali in merito dovranno essere raccolte e custodite dall'istante e messe a disposizione per la fase di collaudo e per eventuali controlli futuri:

L'impresa ha dichiarato che: "avrà cura di individuare già in fase progettuale soluzioni che garantiscano l'efficienza energetica degli edifici utilizzando finestre a taglio termico per tutti gli edifici interessati dall'intervento e destinati agli uffici e alle sale convegni o comunque all'area direzionale e commerciale. Tutti i manufatti saranno realizzati con elementi prefabbricati coibentati al fine di ridurre il consumo energetico e garantire un adeguato comfort termico anche nelle aree produttive.

il tetto degli edifici produttivi e dei capannoni potrà in futuro essere destinato in tutto o in parte (non è

P.I.A. TIT. II Capo 2 – Art. 26

Impresa: Sachim S.r.l.

Progetto Definitivo n. 33

previsto nessun investimento in questo senso nell'ambito del presente programma) alla produzione di energia per autoconsumo a mezzo di impianti fotovoltaici dimensionati in funzione della superficie disponibile e del fabbisogno aziendale."

d) per la piantumazione delle aree da destinarsi a verde utilizzo di essenze autoctone;

L'impresa ha dichiarato che: *"le aree verdi previste nella sistemazione dei parcheggi e a delimitazione dell'area su cui insiste l'insediamento saranno piantumate con essenze autoctone per preservare la tipicità paesaggistica del luogo; sarà effettuato uno studio dei cromatismi del luogo al fine di inserire correttamente l'intervento nel contesto circostante. La recinzione sarà verde in continuità con la preesistente e per i fabbricati saranno scelti colori tenui come gli edifici che fanno parte dello stesso insediamento. Si eviteranno superfici lucide che producono riflessi e finiture molto scure, che assorbono più radiazione solare, deteriorandosi velocemente e garantendo quindi maggiore durabilità nel tempo."*

e) implementare scelte operative orientate alla riduzione e riciclabilità degli imballaggi dei prodotti e all'approvvigionamento di materiali di confezionamento dotati di certificazioni e marchi "Verdi" che attestino la riduzione degli impatti ambientali della loro produzione e del loro utilizzo:

L'impresa ha dichiarato che: *"si utilizzeranno prodotti a marchi "Verdi" per ridurre l'impatto ambientale degli stessi."*

f) approvvigionarsi di beni e materie prime provenienti per quanto possibile da filiera corta;

L'impresa ha dichiarato che: *"l'approvvigionamento di beni e materie prime sarà effettuato privilegiando i marchi a filiera corta al fine di ridurre al massimo i passaggi produttivi con particolare riferimento alle intermediazioni commerciali e ricercando soluzioni che possano portare al passaggio diretto tra il produttore e l'utilizzatore."*

Inoltre la società ha chiarito che:

- le acque piovane saranno raccolte in apposite cisterne per il loro riutilizzo per usi non potabili quali l'irrigazione, il lavaggio dei piazzali e l'uso igienico sanitario garantendo così la riduzione della domanda idrica;
- l'illuminazione esterna avrà una altezza inferiore a 7 m per una migliore percezione dello spazio, prediligendo lampade a risparmio energetico e che emettano luce diretta verso il basso, regolando l'illuminazione in funzione delle esigenze di ogni spazio (strade, aree di carico-scarico, aree verdi, ecc).

Alla luce di quanto sopra esposto, quindi, si ritiene che le prescrizioni prima della realizzazione degli interventi e per la messa in esercizio risultano superate e che le argomentazioni e le soluzioni proposte dall'azienda proponente rispondano agli accorgimenti e suggerimenti forniti dell'Autorità Ambientale.

2.4.3 Valorizzazione e riqualificazione delle attività produttive e delle strutture esistenti

La Società, operante nel settore tessile tecnico, produce reti protettive per il controllo climatico delle coltivazioni. L'iniziativa intende raggiungere un forte miglioramento qualitativo e prestazionale del prodotto più performante, investendo in una innovativa linea di produzione monofilo ad alta tenacità (alta resistenza) e ridotta denaturatura (ridotti spessori), dotata di migliori caratteristiche tecniche quali: permeabilità all'acqua ed alla pioggia, interazione con la luce e conferimento alle reti di particolari proprietà superficiali, con l'obiettivo di ridurre i pesticidi in agricoltura. A completamento di quanto già esistente, è previsto il monitoraggio dell'intero processo, al fine di ottimizzare i lotti ed i cicli di

produzione.

Gli investimenti del nuovo fabbricato e del terreno, consentiranno una migliore gestione dei flussi, della movimentazione e dello stoccaggio, permettendo una maggiore capacità produttiva di tessuto.

3. Verifica di ammissibilità delle spese di investimento in Attivi Materiali

3.1 Ammissibilità, pertinenza e congruità dell'investimento in attivi materiali e delle relative spese

3.1.1 congruità studi preliminari di fattibilità e progettazioni e direzione lavori

Non sono previsti studi di fattibilità.

Con riferimento alla Progettazione e direzione lavori, si precisa che tale attività riguarderà la fase di Progettazione (preliminare, definitiva ed esecutiva), coordinamento e direzione lavori per la realizzazione dell'opificio industriale e degli uffici.

Per tale voce di spesa la proponente ha presentato, in sede di presentazione del progetto definitivo, i seguenti preventivi:

- preventivo dello Studio tecnico Romanazzi datato 19/01/2018 per un importo pari ad € 18.500,00;
- preventivo dello Studio Nardelli datato 20/12/2017 per un importo pari ad € 40.700,00;
- preventivo dello Studio Termotecnico Laera datato 03/04/2017 per un importo pari ad € 2.300,00;
- preventivo dello Studio tecnico Impedovo datato 22/01/2018 per un importo pari ad € 1.200,00;
- preventivo dell'Ing. Morelli datato 20/12/2017 per un importo pari ad € 21.100,00;
- preventivo dell'Ing. Vito Mezzapesa datato 22/01/2018 per un importo pari ad € 4.700,00.

Per un totale complessivo di € 88.500,00.

In tale voce di spesa è stata riclassificata anche la relazione geologica:

- preventivo del geologo Salvatore Laurita datato 20/01/2018 per un importo pari ad € 2.000,00.

Pertanto per tale voce di spesa si riconosce l'importo di **€ 90.500,00**, che si ritiene congruo ed ammissibile in quanto nei limiti del 6% dei costi per "opere murarie ed assimilabili".

Si evidenzia che detta spesa sarà riconosciuta previa verifica, in fase di rendicontazione, della sua congruità in relazione alla documentazione elaborata ed in base ai giustificativi di spesa presentati

3.1.2 congruità suolo aziendale

La società, in linea con quanto già previsto in sede di istanza di accesso, ha previsto per l'acquisto dei suoli aziendali un importo pari ad € 215.060,00 ed opere per la sistemazione del suolo per € 57.322,21 e per relazioni geologiche per € 2.000,00, per un totale di € 274.382,21.

Le relazioni geologiche effettuate dall'Ing. Laurita sono state riclassificate nella voce progettazione e direzione dei lavori.

Mentre, nella voce di spesa sistemazione del suolo sono state riclassificate le voci di spesa relative alle opere di scavo e movimentazione terra relative al parcheggio esterno inserite dalla proponente nella voce di spesa opere murarie, in particolare:

- opere di scavo e movimentazione terra relativo al parcheggio esterno per € 22.926,70 - Preventivo del 22/01/2018 fornitore "F.Ili Pugliese s.n.c" e relativo computo metrico.

P.I.A. TIT. Il Capo 2 – Art. 26

Impresa: Sachim S.r.l.

Progetto Definitivo n. 33

L'impresa, in merito ai suoli oggetto di acquisizione da terzi, in sede di istanza di accesso ha fornito contratto preliminare di vendita del 23/02/2017, regolarmente registrato all'Agenzia delle Entrate in data 28/02/2017 al n. 1722 serie 3, per l'acquisto di suolo identificato al foglio di mappa n. 51 particelle 1380, 1382, 1384 e 1235. Successivamente alla ricezione della comunicazione di ammissione alla fase di presentazione del progetto definitivo, avvenuta da parte della Sezione Competitività e Ricerca dei sistemi produttivi, con PEC del 23/11/2017, è stato stipulato l'Atto di compravendita del 18/01/2018 tra Sachim S.r.l. e Domenico Campanella, a rogito Notaio Paolo Di Marcantonio (Rep. N. 140223, Racc. n. 48999, Reg. a Bari al n. 2016.1/2018) dei suoli:

- N.C.T. Foglio 51 Particella n. 8 mq. 668 (via di accesso);
- N.C.T. Foglio 51 Particella n. 1235 mq. 869;
- N.C.T. Foglio 51 Particella n. 1380 mq. 871;
- N.C.T. Foglio 51 Particella n. 1382 mq. 7.059;
- N.C.T. Foglio 51 Particella n. 1384 mq. 1.320.

L'importo della compravendita, pari ad € 215.060,00, è stato interamente pagato in sede di stipula dell'atto notarile mediante un assegno bancario non trasferibile tratto in data 18/01/2018 sulla "UBI BANCA CARIME S.p.A.", Filiale di _____, assegno n. _____.

L'acquisto di detto suolo è supportato da perizia di stima del geometra Antonio Polizzi, firmata e giurata in data 22/01/2018 presso la Cancelleria del Giudice di pace di Putignano, che assevera il valore del suolo e dichiara che:

"Il sottoscritto, per difficoltà di accesso ai manufatti edilizi, ha eseguito la sola ispezione visiva dei luoghi, non eseguendo il rilievo metrico dei beni, rilevando i dati di consistenza dalla documentazione catastale ritenendo la medesima conforme alla realtà, e pertanto riporta quanto di seguito:

- a) *Il suolo, identificato con le p.lle.1380-1382-1384 del fg.51, sviluppa una superficie complessiva catastale, libera da occupazioni ivi insistenti, di mq. 9.250;*
- b) *Il vetusto manufatto in pietra costituito dal piccolo corpo di tre trulli, catastalmente destinato a deposito, sviluppa una superficie lorda di circa mq. 72,00 ed una superficie netta, rappresentata dai tre ambienti interni, di circa 23 mq;*
- c) *I n.3 manufatti inagibili ed in stato di collabenza catastale, costituiti da capanni di varia metratura, sviluppano nell'insieme una superficie lorda di circa mq. 87,00 mentre la superficie scoperta esterna, ivi compreso il viale di accesso, al netto delle sagome di ingombro delle costruzioni insistenti, sviluppa una superficie di circa mq.1.378,00.*

Stima dei beni

- a) *per il suolo identificato catastalmente al comune di Putignano (BA) con le ptc.1380-1382-1384 del fg.51, della superficie complessiva catastale di mq.9.250, libera da occupazioni ivi insistenti, si assume il valore unitario di Euro/mq. 21,00, riveniente da una operazione comunque precauzionale, che tiene conto della media tra il valore unitario di cui al su indicato atto pubblico di vendita dell'anno 2005, aggiornato in base all'indice dei prezzi al consumo per le famiglie di operai e impiegati, che nel periodo 2005-2017 è pari a 1,20, ed il valore unitario rilevato dalla su indicata Deliberazione della Giunta Comunale n.82 del 29/06/2012; ottenendo così un valore complessivo dell'appezzamento di terreno pari ad Euro 194.250,00;*
- b) *per il vetusto manufatto in pietra costituito dal piccolo corpo di tre trulli, catastalmente destinato a deposito, il sottoscritto ritiene congruo assegnare un valore a corpo ed a vista pari*

P.I.A. TIT. II Capo 2 – Art. 26

Impresa: Sachim S.r.l.

Progetto Definitivo n. 33

ad Euro 18.000,00;

- c) *per i n.3 manufatti inagibili ed in stato di collapso catastale, costituiti da capanni di varia metratura, e da area esterna pertinenziale, priva della capacità edificatoria, se asservita volumetricamente ai manufatti edilizi ivi insistenti, il sottoscritto ritiene congruo assegnare un valore a corpo ed a vista pari ad Euro 10.000,00.*

Complessivamente, per quanto innanzi riportato, si ottiene un importo pari ad Euro 222.250,00 che a giudizio del sottoscritto rappresenta il più probabile valore venale complessivo, del compendio immobiliare oggetto della presente stima, attestando di conseguenza la congruità della somma di Euro 215.060,00 quale importo di compravendita transato e riportato nell'atto pubblico di compravendita del 18/01/2018, a rogito del Dottor Paolo Di Marcantonio, Repertorio n.140223 - Raccolta n.48999 - Reg.to a Bari il 19.01.2018 al n.1998, quale oggi titolo di proprietà della Società SACHIM S.r.l."

Pertanto per tale categoria di spesa, richiesta per € 274.382,21, per i motivi sopra esposti, si ritiene ammissibile un importo pari ad € **295.308,91**.

3.1.3 congruità opere murarie e assimilabili

Per le opere murarie relative all'ampliamento dell'opificio è stato predisposto, a cura del Geom. Nardelli, un primo computo metrico del 11/01/2018, corretto nel totale alla data del 23/04/2018, facendo riferimento ai prezzi unitari del Listino Prezzi 2017 della Regione Puglia. Ai fini della verifica di congruità è stato adottato il metodo della stima dei costi mono parametrica indice (costo totale diviso superficie totale), applicando gli opportuni coefficienti correttivi per livelli qualitativi e tecnologici costruttivi inferiori ovvero superiori.

L'impresa ha richiesto a finanziamento una spesa, come da Sezione 2 aggiornata ed inviata a mezzo PEC del 30/04/2018 pari ad € 1.817.754,18 (riscontrato nelle somme per € 1.816.754,18) includendo anche le voci di spesa per la sistemazione dei suoli per la parte esterna, riclassificate per € 22.926,70 nella voce suolo aziendale e sue sistemazioni. A tal riguardo si precisa che, come verificabile dalla tabella successiva di riepilogo delle spese, l'impresa, in detto paragrafo, ha indicato anche ulteriori costi per scavi e movimento terra che si ritiene di non riclassificare nel precedente paragrafo in quanto trattasi di scavi di fondazione per le nuove strutture.

Il computo metrico riporta un totale per le Opere Murarie ed assimilate pari a complessivi € 2.174.420,69 di cui € 65.000,00 per oneri di sicurezza. In relazione al computo metrico, si dettano i rispettivi preventivi di spesa che si riportano di seguito:

1. Preventivo del 22/01/2018 fornitore "F.Ili Pugliese S.n.c." per complessivi € 2.156.361,88 di cui:
 - ✓ € 65.000,00 per oneri di sicurezza;
 - ✓ € 201.312,46 per i lavori di cui all'area parcheggio, come da computo metrico, scontato del 30% in € 140.918,72;
 - ✓ € 81.888,87 per lavori area di pertinenza esterna, come da computo metrico, scontato del 30% in € 57.322,21;
 - ✓ € 1.565.984,70 per lavori di ampliamento opificio, nel computo metrico riportato per € 1.584.043,52, scontato del 30% in € 1.096.189,29; tuttavia la società per tale intervento ha richiesto un importo pari ad € 1.108.830,46 riportando anche un refuso nella somma dei totali della sezione 2 (€ 1.000,00); infatti, il totale da Sez. 2 è pari ad € 1.107.830,46;
 - ✓ € 231.693,83 per lavori su nuova struttura (spogliatoio e sala conferenze), come da

P.I.A. TIT. II Capo 2 – Art. 26

Impresa: Sachim S.r.l.

Progetto Definitivo n. 33

computo metrico, inclusi gli impianti idrici e di riscaldamento, scontato del 30% in € 162.185,68;

- ✓ € 10.482,03 per opere interne ed esterne alle strutture esistenti, come da computo metrico, scontato del 30% in € 7.337,42.

Detto preventivo di spesa riporta uno sconto del 30% sull'importo al netto degli oneri. Pertanto l'offerta è pari ad € 1.528.953,32 (di cui € 65.000,00 per oneri di sicurezza). A tal riguardo, pur ritenendo ammissibile l'intero importo, si conferma la riclassificazione nella categoria di spesa "Suolo aziendale e sue sistemazioni" di € 22.926,70 (opere di scavo e movimentazione terra ricomprese nei lavori sopra citati per l'area di parcheggio) che si aggiunge all'importo di € 57.322,21 (opere per la sistemazione del suolo già richiesto dal proponente nella precedente categoria ma indicato in detto preventivo di spesa per lavori area di pertinenza esterna). Pertanto, in riferimento a detto preventivo, nell'ambito di questa categoria di spesa, si ritiene ammissibile l'importo di € 1.448.704,41;

2. Preventivo del 28/02/2017 fornitore "Catera Impianti" per impianto elettrico per € 25.520,00;
3. Preventivo del 20/12//2017 fornitore "Catera Impianti" per impianto elettrico per € 254.225,90;
4. Preventivo del 29/03/2017 del fornitore Paolo Laera per impianto di riscaldamento ad irraggiamento per € 22.000,00;
5. Preventivo del 20/03/2017 del fornitore Fraccaro S.r.l. off. d3cp170040/00 per € 31.736,00.

Il totale della spesa relativa alle Opere Murarie richiesto dalla società nella sezione 2 è pari ad € 1.817.754,18 e, al netto dell'errore di conteggio per € 1.000,00, il totale effettivo nella tabella di sintesi risulterebbe pari ad € 1.816.754,18. Tuttavia la spesa da preventivi riporta un totale pari ad € 1.805.113,01 ritenuto ammissibile in detta categoria di spesa per **€ 1.782.186,31** viste le riclassificazioni operate.

Dalle planimetrie allegate, in cui sono state evidenziate le aree destinate ad uffici, sala riunioni e sala esposizione, si rilevano le superfici nette da considerare ai fini della verifica del rispetto di quanto stabilito al comma 4 dell'art. 7 dell'Avviso.

L'area dell'immobile destinata ad uffici è pari a 100,33 mq. Vista la previsione a regime di n. 10,83 impiegati all'interno degli uffici, si rileva che l'area prevista è congrua e coerente con il limite massimo ammissibile pari a 270,75, mq (25*10,83). Pertanto, atteso che la superficie netta (100,33 mq) interessata dal programma di investimenti è inferiore a quella massima ammissibile, le voci di spesa previste nell'ambito della categoria di spesa "Opere murarie ed assimilabili" afferenti alle aree a destinazione uffici, si ritengono interamente ammesse.

Inoltre, nel fabbricato "I" è prevista la realizzazione di una sala conferenze che sviluppa una superficie di mq. 60,00, congrua e coerente con il limite massimo ammissibile pari a 60,00 mq, nel rispetto di quanto previsto dal comma 4, art. 7 dell'Avviso.

Pertanto, l'importo richiesto per tale voce di spesa si ritiene congruo, coerente ed ammissibile per **€ 1.782.186,31** tenendo conto dell'errore di calcolo descritto e della riclassificazione.

3.1.4 congruità macchinari, impianti, attrezzature varie e programmi informatici

Per questo capitolo di spesa, la società ha indicato una spesa complessiva di € 3.538.939,19 comprendente i costi per l'acquisto di macchinari, attrezzature; allegandone i preventivi di spesa. Nello

P.I.A. TIT. II Capo 2 – Art. 26

Impresa: Sachim S.r.l.

Progetto Definitivo n. 33

specifico l'istante ha previsto l'acquisto di:

MACCHINARI

- O.M.G.M. SAS nr. 0225.146.17 del 28/12/2017 con ordine nr. 0225.146.17 DEL 27/12/2017 relativa ad 1 linea di estrusione per € 955.000,00;
- O.M.G.M. SAS nr. 0225.141.17 del 05/09/2017 relativa ad 1 bobinatrice di raccolta per € 450.180,00;
- ITEMA Ltd. nr.cen-2017-1915 del 06/12/2017 con ordine di acquisto nr. v9131.2160 del 20/12/2017 relativo a N.3 Macchine per tessere a proiettili Itema P7300 per € 544.896,00;
- ITEMA Ltd. nr.cen-2017-1915 del 06/12/2017 con ordine nr. v9131.2160 del 20/12/2017 relativo a N.4 Macchine per tessere a proiettili Itema P7300 per € 624.200,00;
- 3V IMPIANTI SRL offerta n.003-2018 del 12/01/2018 relativo a Nr. 3 Avvolgitori tav. 5400 mm e nr. 4 avvolgitore tav. 4600 mm per € 91.200,00;
- KARL MAYER off.n.101031600 del 12/01/2017 relativo a Nr. 1 Orditoio sezionale a cono ad alto rendimento per € 563.445,00;
- KARL MAYER of.n.3010107599 del 12/10/2016 relativo a Nr. 1 saldatrice per Film mm. 1100 Completa di accessori per € 9.094,44;
- MEC UTENSILI SRL prev.630 del 25/10/2017 relativo a Nr. 2 compressori a vite mod. CSB40 10 BAR aria resa LT/MIN 3450 KW30 Ceccato 6250392110, completi di accessori: Essiccatore CDX77 monofase – centralina – serbatoi verticali per € 21.138,00.

In considerazione di quanto detto in precedenza, la società ha previsto una spesa per l'acquisto dei macchinari pari a € 3.259.153,44, accertata dai preventivi di spesa allegati; pertanto, quest'ultima è da ritenersi, congrua, pertinente ed ammissibile per l'investimento proposto.

IMPIANTI

- INCAS SPA off.n. 171181 del 01/06/2017 off. n.171343 del 30/05/2017 relativa a IMPIANTO DIGITALIZZAZIONE "INDUSTRIA 4.0 ATTIVITA' + HW" comprendente sistema di monitoraggio e controllo della produzione per i reparti di Tessitura, Orditura, Estrusione e Converting; ANTARA E INSERIMENTO EASYCHECK, UPGRADE EASYSTOR 7, INFRASTRUTTURA INFORMATICA Infrastruttura WIFI, per un totale di € **148.710,00**.

La società ha previsto una spesa per l'acquisto degli impianti pari a € 148.710,00 accertata dai preventivi di spesa allegati, pertanto, quest'ultima è da ritenersi, congrua, pertinente ed ammissibile per l'investimento proposto.

ATTREZZATURE

- SMETAR SRL off.n.17p0264-07/c1101 del 11/01/2018 relativo a nr. 50 contenitore pedana (revisione 2) in tubo porta rotoli pallettizzato - portata 3000 kg - nr. 30 contenitore pedana (revisione 2) in tubo porta rotoli pallettizzato - portata 2000 kg – per € **38.900,00**;
- SMETAR SRL off.n.17p0264-03/c1101 del 06/04/2017 relativo a Nr. 1 Scaffalatura portapallets per € **32.630,00**.

La società ha previsto una spesa per l'acquisto delle attrezzature pari ad € **71.530,00** accertata dai preventivi di spesa allegati, pertanto, quest'ultima è da ritenersi, congrua, pertinente ed ammissibile per l'investimento proposto.



P.I.A. TIT. II Capo 2 – Art. 26

Impresa: Sachim S.r.l.

Progetto Definitivo n. 33

SOFTWARE DIGITALIZZAZIONE INDUSTRIA 4.0

- INCAS SPA off.n. 171181 del 01/06/2017 relativo a sistema di monitoraggio e controllo della produzione per i reparti di Tessitura, Orditura, Estrusione e Converting – SOFTWARE per € **59.000,00**.

La società ha previsto una spesa per l'acquisto dei software pari a € **59.000,00** accertata dai preventivi di spesa allegati, pertanto, la stessa è da ritenersi, congrua, pertinente ed ammissibile per l'investimento proposto.

In conclusione, la spesa complessiva richiesta nel piano degli investimenti per l'acquisto di macchinari ed attrezzature risulta pari a € 3.538.393,44, accertata dai preventivi di spesa.

Si evidenzia che le eventuali spese accessorie (trasporto, imballaggio e installazione) saranno ritenute finanziabili solo se capitalizzate ed afferenti al cespite principale.

Di conseguenza, l'importo richiesto per tale voce di spesa pari ad € **3.538.393,44** si ritiene **congruo, coerente** e completamente **ammissibile**.

3.1.5 congruità brevetti, licenze, know how e conoscenze tecniche non brevettate

Ipotesi non ricorrente.

3.1.6 note conclusive

La società dichiara per l'investimento in attivi materiali la somma di € 5.719.029,83 accertata a seguito di verifica dei preventivi allegati alla richiesta di finanziamento in € 5.718.029,59.

Pertanto, visto quanto sopra riportato e sulla base dei preventivi e del computo metrico visionati, si ritiene che la spesa totale richiesta nell'ambito degli Attivi Materiali sia da ritenersi ammissibile, congrua e pertinente all'iniziativa è pari ad € **5.706.388,41**.

La tabella seguente descrive, in dettaglio, gli attivi materiali relativi al programma, riportando gli importi inseriti nella proposta di agevolazione, i prezzi dei preventivi presentati dalle ditte fornitrici e la spesa ammessa.

<i>(importi in unità EURO e due decimali)</i>	SPESA PREVISTA	RIF. PREVENTIVO ALLEGATO	SPESA PREVENTIVO	COMPUTO METRICO	EVENTUALE ORDINE/C ONTRATTO ALLEGATO (NUMERO E DATA)	FORNITORI CHE HANNO RAPPORTI DI COLLEGAMENTO CON LA SOCIETÀ RICHIEDENTE (SI/NO)	SPESA AMMESSA	NOTE DI INAMMISSIBILITÀ'
STUDI PRELIMINARI DI FATTIBILITÀ'								
Studi preliminari di fattibilità								

P.I.A. TIT. II Capo 2 – Art. 26

Impresa: Sachim S.r.l.

Progetto Definitivo n. 33

(importi in unità EURO e due decimali)	SPESA PREVISTA	RIF. PREVENTIVO ALLEGATO	SPESA PREVENTIVO	COMPUTO METRICO	EVENTUALE ORDINE/C ONTRATTO ALLEGATO (NUMERO E DATA)	FORNITORI CHE HANNO RAPPORTI DI COLLEGAMENTO CON LA SOCIETÀ RICHIEDENTE (SI/NO)	SPESA AMMESSA	NOTE DI INAMMISSIBILITA'
TOTALE STUDI PRELIMINARI DI FATTIBILITA' (max 1,5% DELL'INVESTIMENTO COMPLESSIVO AMMISSIBILE)								
PROGETTAZIONI E DIREZIONE LAVORI								
studio e progettazione ingegneristica	18.500,00	Studio Romanazzi del 19-01-2018.	18.500,00		NO	NO	18.500,00	
direzione lavori	40.700,00	Studio Nardelli del 20-12-2017	40.700,00		NO	NO	40.700,00	
Progettazione impianto climatizzazione invernale ad irraggiamento con nastri radianti	2.300,00	Studio Laera del 03-04-2017	2.300,00		NO	NO	2.300,00	
Collaudo statico	1.200,00	Studio Impedovo del 22-01-2018	1.200,00		NO	NO	1.200,00	
Progettazione elettrica e antincendio	21.100,00	Studio Morelli del 20-12-2017;	21.100,00		NO	NO	21.100,00	
Coordinatore sicurezza	4.700,00	Prev. Studio Mezzapesa del 22-01-2018.	4.700,00		NO	NO	4.700,00	
RELAZIONE GEOLOGICA	0,00	SALVATORE LAURITA PREV.20/01/2018	2.000,00		NO	NO	2.000,00	spesa riclassificata
TOTALE PROGETTAZIONI E DIREZIONE LAVORI (max 6% DEL TOTALE "OPERE MURARIE E ASSIMILATE")	88.500,00		90.500,00				90.500,00	
SUOLO AZIENDALE								

P.I.A. TIT. II Capo 2 – Art. 26

Impresa: Sachim S.r.l.

Progetto Definitivo n. 33

(importi in unità EURO e due decimali)	SPESA PREVISTA	RIF. PREVENTIVO ALLEGATO	SPESA PREVENTIVO	COMPUTO METRICO	EVENTUALE ORDINE/C ONTRATTO ALLEGATO (NUMERO E DATA)	FORNITORI CHE HANNO RAPPORTI DI COLLEGAMENTO CON LA SOCIETÀ RICHIEDENTE (SI/NO)	SPESA AMMESSA	NOTE DI INAMMISSIBILITA'
Suolo aziendale	215.060,00	Atto c.vendita notar Di Marcantonio del 18-01-2018	215.060,00			NO	215.060,00	
Sistemazione del suolo	57.322,21	F.Ili Pugliese SNC del 22-01-2018	57.322,21	81.888,87	NO	NO	80.248,91	La voce di spesa scavo e movimenti terra per € 22.926,70 parcheggio esterno è stata riclassificata
Indagini geognostiche	2.000,00	Laurita del 20-01-2018			NO	NO	0,00	La voce relativa alla relazione geologia è stata riclassificata nella voce di progettazione e direzione lavori.
TOTALE SUOLO AZIENDALE E SUE SISTEMAZIONI (max 10% DELL'INVESTIMENTO IN ATTIVI MATERIALI)	274.382,21		272.382,21	81.888,87			295.308,91	
OPERE MURARIE E ASSIMILABILI								
Opere murarie								
Costruzione di nuovo opificio in ampliamento								
Scavi e movimento terra	77.199,58	F.Ili Pugliese SNC del 22-01-2018	77.199,58	110.285,12		NO	77.199,58	
Calcestruzzo armato	204.590,05		204.590,05	292.271,50		NO	204.590,05	
Sruttura in C.A.P.	504.937,80		504.937,80	721.339,72		NO	504.937,80	
Struttura in acciaio	178.828,11		168.685,74	256.897,30		NO	168.685,74	
Acque meteoriche	13.940,24		13.940,24	19.914,63		NO	13.940,24	
Altre opere	128.334,68		126.835,87	183.335,26		NO	126.835,87	
Totale Costruzione di nuovo opificio in ampliamento	1.107.830,46			1.096.189,29	1.584.043,52			1.096.189,29

P.I.A. TIT. II Capo 2 – Art. 26

Impresa: Sachim S.r.l.

Progetto Definitivo n. 33

(importi in unità EURO e due decimali)	SPESA PREVISTA	RIF. PREVENTIVO ALLEGATO	SPESA PREVENTIVO	COMPUTO METRICO	EVENTUALE ORDINE/C ONTRATTO ALLEGATO (NUMERO E DATA)	FORNITORI CHE HANNO RAPPORTI DI COLLEGAMENTO CON LA SOCIETÀ RICHIEDENTE (SI/NO)	SPESA AMMESSA	NOTE DI INAMMISSIBILITÀ
Nuova struttura Spogliatoi + Sala conferenze:								
Scavi e movimento terra	8.522,80	F.Ili Pugliese SNC del 22-01-2018	8.522,80	12.175,43	N	NC	8.522,80	
Calcestruzzo armato	35.044,89		35.044,89	50.064,13	N	NC	35.044,89	
Murature-impermeabilizzazione – isolamento	53.707,44		53.707,44	76.724,91	N	NC	53.707,44	
Pavimenti – rivestimenti – intonaco	31.069,07		31.069,07	44.384,38	N	NC	31.069,07	
Infissi	15.965,39		15.965,39	22.807,70	N	NC	15.965,39	
Riscaldamento nuova struttura spogliatoi+ sala conferenze	10.155,03		10.155,03	14.507,19	N	NC	10.155,03	
Idrico	7.721,07		7.721,07	11.030,10	N	NC	7.721,07	
Totale Nuova struttura Spogliatoi + Sala conferenze:	162.185,69		162.185,69	231.693,83			162.185,69	
Varianti alle strutture esistenti								
Opere interne	5.618,93	F.Ili Pugliese SNC del 22-01-2018	5.618,93	8.027,05	N	NC	5.618,93	
Opere esterne	1.718,49		1.718,49	2.454,98	N	NC	1.718,49	
	7.337,42		7.337,42	10.482,03			7.337,42	
Oneri per sicurezza	65.000,00	preventivo fratelli Pugliesi	65.000,00	65.000,00			65.000,00	
Strade								
Scavi e movimentazione terra	22.926,70	F.Ili Pugliese SNC del 22-01-2018	22.926,70	32.752,43			0,00	La voce di spesa scavo e movimenti terra parcheggio esterno è stata riclassificata nella voce di spesa sistemazione del suolo

P.I.A. TIT. II Capo 2 – Art. 26

Impresa: Sachim S.r.l.

Progetto Definitivo n. 33

(importi in unità EURO e due decimali)	SPESA PREVISTA	RIF. PREVENTIVO ALLEGATO	SPESA PREVENTIVO	COMPUTO METRICO	EVENTUALE ORDINE/CONTRATTO ALLEGATO (NUMERO E DATA)	FORNITORI CHE HANNO RAPPORTI DI COLLEGAMENTO CON LA SOCIETÀ RICHIEDENTE (SI/NO)	SPESA AMMESSA	NOTE DI INAMMISSIBILITÀ
Pavimentazione esterna	60.646,07		60.646,07	86.637,25	N	NC	60.646,07	
Rete acque meteoriche	30.491,54		30.491,54	43.559,34	N	NC	30.491,54	
Arredo urbano	26.854,40		26.854,40	38.363,43	N	NC	26.854,40	
Totae strade e piazzali	140.918,71		140.918,71	201.312,46			117.992,01	
TOTALE OPERE MURARIE da Computo metrico				2.174.420,71				
Impianti generali								
Riscaldamento ad irraggiamento con nastri radianti	53.736,00	Fraccaro SRL del 20-03-2017 e Laera del 29-03-2017	53.736,00		N	NC	53.736,00	
Elettrico	279.745,90	Catera Impianti del 20-12-2017	279.745,90		N	NC	279.745,90	
Totale Impianti	333.481,90		333.481,90				333.481,90	
Infrastrutture aziendali								
TOTALE OPERE MURARIE E ASSIMILABILI	1.816.754,18 richiesto per 1.817.754,18		1.805.113,01				1.782.186,31	
MACCHINARI IMPIANTI, ATTREZZATURE VARIE E PROGRAMMI INFORMATICI								
Macchinari								
Impianto estrusione monofilo	955.000,00	O.M.G.M. Sas del 05-09-2017	955.000,00		N	NC	955.000,00	
Compressori	21.138,00	Mec Utensili del 25-10-2017	21.138,00		N	NC	21.138,00	
Orditoio	563.445,00	Karl Mayer del 12-01-2017	563.444,75		N	NC	563.444,75	
Avvolgitori	91.200,00	3V Impianti SRL del 12-01-2018	91.200,00		N	NC	91.200,00	
Saldatrice	9.094,44	Karl Mayer del 12-10-2016	9.094,44		N	NC	9.094,44	

P.I.A. TIT. II Capo 2 – Art. 26

Impresa: Sachim S.r.l.

Progetto Definitivo n. 33

(importi in unità EURO e due decimali)	SPESA PREVISTA	RIF. PREVENTIVO ALLEGATO	SPESA PREVENTIVO	COMPUTO METRICO	EVENTUALE ORDINE/C ONTRATTO ALLEGATO (NUMERO E DATA)	FORNITORI CHE HANNO RAPPORTI DI COLLEGAMENTO CON LA SOCIETÀ RICHIEDENTE (SI/NO)	SPESA AMMESSA	NOTE DI INAMMISSIBILITÀ
Bobinatrice	450.180,00	O.M.G.M. Sas del 05-09-2017	450.180,00		N	NC	450.180,00	
Telai a proiettile	1.169.096,00	Itema del 06-12-2017 con ordine di acquisto del 20/12/2017	1.169.096,00		N	NC	1.169.096,00	
Totale Macchinari	3.259.153,44		3.259.153,19				3.259.153,19	
Impianti								
Antara	87.345,00	Incas SPA del 30-05-2017	87.345,00		N	NC	87.345,00	
Upgrade	14.300,00	Incas SPA del 30-05-2017	14.300,00		N	NC	14.300,00	
Infrastrutture informatiche	16.990,00	Incas SPA del 30-05-2017	16.990,00		N	NC	16.990,00	
Wifi	30.075,00	Incas SPA del 30-05-2017	30.075,00		N	NC	30.075,00	
Totale Impianti	148.710,00		148.710,00		N	NC	148.710,00	
Attrezzature					N	NC		
Portarotoli	38.900,00	Smetar SRL del 11-01-2018	38.900,00		N	NC	38.900,00	
Scaffali	32.630,00	Smetar SRL del 11-01-2018	32.630,00		N	NC	32.630,00	
Hardware 2 Totale Attrezzature	71.530,00		71.530,00				71.530,00	
Programmi informatici								
Software 1	59.000,00	Incas SPA del 01-06-2017	59.000,00				59.000,00	
Totale Programmi informatici	59.000,00		59.000,00		N	NC	59.000,00	
TOTALE MACCHINARI, IMPIANTI, ATTREZZATURE E PROGRAMMI INFORMATICI	3.538.393,44		3.538.393,19				3.538.393,19	
ACQUISTO DI BREVETTI, LICENZE, KNOW HOW E CONOSCENZE TECNICHE NON BREVETTATE								
Brevetti, ecc.								

P.I.A. TIT. II Capo 2 – Art. 26

Impresa: Sachim S.r.l.

Progetto Definitivo n. 33

(importi in unità EURO e due decimali)	SPESA PREVISTA	RIF. PREVENTIVO ALLEGATO	SPESA PREVENTIVO	COMPUTO METRICO	EVENTUALE ORDINE/C ONTRATTO ALLEGATO (NUMERO E DATA)	FORNITORI CHE HANNO RAPPORTI DI COLLEGAMENTO CON LA SOCIETÀ RICHIEDENTE (SI/NO)	SPESA AMMESSA	NOTE DI INAMMISSIBILITÀ
TOTALE ACQUISTO DI BREVETTI, LICENZE, KNOW HOW E CONOSCENZE TECNICHE NON BREVETTATE								
TOTALE INVESTIMENTO ATTIVI MATERIALI	5.719.029,83		5.706.388,41				5.706.388,41	

Di seguito, si riporta una tabella riepilogativa degli investimenti relativi agli Attivi Materiali del progetto definitivo presentato ed ammesso:

TIPOLOGIA DI SPESA ATTIVI MATERIALI (€)	INVESTIMENTO AMMESSO IN D.D.	AGEVOLAZIONI AMMESSE IN D.D.	INVESTIMENTO PROPOSTO DA PROGETTO DEFINITIVO	INVESTIMENTO DA PREVENTIVI PRESENTATI	INVESTIMENTO AMMESSO DA VALUTAZIONE	AGEVOLAZIONI TEORICAMENTE CONCEDIBILI	AGEVOLAZIONI CONCEDIBILI
studi preliminari di fattibilità	0,00	0,00	0,00	0,00	0,00	0,00	1.741.982,50
progettazioni e direzione lavori	92.000,00	32.200,00	88.500,00	88.500,00	90.500,00	31.675,00	
suolo aziendale	310.496,00	77.624,00	274.382,21	272.382,21	295.308,91	73.827,23	
opere murarie ed assimilabili	1.548.251,00	387.062,75	1.817.754,18	1.816.754,18	1.782.186,31	445.546,58	
macchinari, impianti, attrezzature varie e programmi informatici	3.483.485,00	1.219.219,75	3.538.393,44	3.538.393,19	3.538.393,19	1.238.437,62	
TOTALE INVESTIMENTI IN ATTIVI MATERIALI	5.434.232,00	1.716.106,50	5.719.029,83	5.706.388,41	5.706.388,41	1.789.486,42	€ 1.741.982,50

Si rileva che l'importo ammesso per le spese di progettazione rientra nel limite del 6% del totale degli investimenti in opere murarie ed assimilate ammesse, come stabilito dall'art. 29 comma 3 del Regolamento.

Le somme relative alla progettazione e direzione lavori, comunque, saranno riconosciute previa verifica, in fase di rendicontazione, della loro congruità in base alla documentazione elaborata ed ai giustificativi di spesa presentati.

Le spese relative al suolo aziendale e sue sistemazioni rientrano nel limite del 10% dell'investimento complessivo in Attivi Materiali.

Con riferimento alle agevolazioni, si segnala che le opere murarie, in considerazione dell'avvenuta attribuzione della maggiorazione connessa al possesso del rating di legalità, sono state calcolate in riferimento a quanto previsto dall'art. 30 del Titolo II, Capo 2, del Regolamento Regionale n. 17/2014 e dall'art. 11 comma 3 dell'Avviso. A tal proposito, va segnalato che a fronte di un investimento ammissibile pari ad € 5.706.388,41 si riconosce un importo pari ad € 1.741.982,50 nel limite di quanto

concesso nell'ambito dell'Asse Prioritario III con D.D. n. 1792 del 23/11/2017 di approvazione dell'istanza di accesso, come verificabile nella tabella riepilogativa al paragrafo 11 della presente relazione.

4. Verifica di ammissibilità del progetto di Ricerca e Sviluppo

4.1 Verifica preliminare

Il soggetto proponente, in sede di progetto definitivo, ha consegnato la dichiarazione sostitutiva di atto notorio a firma del legale rappresentante, (sezione 7/8/10 del progetto definitivo- Dichiarazione Sostitutiva di atto notorio su "conflitto d'interessi", "cumulabilità" e "premierità") con la quale attesta che, nel rispetto di quanto previsto dall'art. 8 dell'Avviso, i costi relativi alla Ricerca Industriale e Sviluppo Sperimentale non fanno riferimento a prestazioni di terzi che hanno cariche sociali nel soggetto beneficiario o che in generale si trovino in situazioni di conflitto di interessi con il soggetto beneficiario degli aiuti.

Per l'esame del progetto di ricerca ci si è avvalsi della consulenza di un esperto (docente universitario) il quale ha espresso una valutazione del progetto di R&S, così come previsto dal comma 6 dell'art. 14 dell'Avviso. Si riportano di seguito le risultanze della valutazione dell'esperto.

Descrizione sintetica del progetto di "Ricerca Industriale e Sviluppo Sperimentale"

Il programma di Ricerca e Sviluppo si sviluppa su 4 Obiettivi Realizzativi (OR):

OR1 Tessili tecnici avanzati e innovativi. L'obiettivo, costituito da un solo Work Package:

- (WP.1.1) si propone di sviluppare filati in polietilene attivato per uso agricolo con finalità specifiche insetticide e di cattura delle polveri disperse in liquidi o gas. Si prevede che l'attivazione possa avvenire per integrazione con agenti chimici e/o fisici. All'interno dell'attività verrà investigata la scelta di sostanze compatibili attraverso il contatto con le piante e con l'operatore, il rilascio controllato, la coltura biologica. Verranno, inoltre, sviluppate tecniche di processo con l'utilizzo di solventi alternativi, tecniche capaci di modificare in maniera controllata le quantità di sostanza assorbita sulla superficie modificata del polietilene, tecniche di misura delle capacità di cattura dell'HDPE di ioni dispersi in aeriformi.

OR2- Miglioramento del processo produttivo. L'obiettivo anch'esso costituito da un unico Work Package:

- WP.2.1. si propone di ideare, progettare e realizzare un forno da stiro a ridotto ingombro anche in relazione agli investimenti aziendali miranti al miglioramento del risparmio energetico. Nelle attuali produzioni aziendali i forni da stiro presentano un ingombro rilevante e consumano una grande quantità di energia. Ci si propone di concepire e realizzare forni da stiro in grado di realizzare con ingombri ridotti le stesse prestazioni dei forni attuali, sperimentando soluzioni che permettano un aumento dell'efficienza di scambio termico diminuendo nello stesso tempo le perdite di calore verso l'esterno, mantenendo tuttavia o addirittura migliorando le caratteristiche del filato prodotto. Nell'ambito dell'OR sarà condotta un'attività di valutazione delle proprietà meccaniche dell'HDPE al variare del tempo e della temperatura; sarà valutato l'acquisto di strumentazioni scientifiche e sarà condotta una sperimentazione su soluzioni alternative per il forno con il possibile utilizzo simultaneo di aria e acqua.

OR3 Multi-purpose Tech-Textile. L'obiettivo, diviso in quattro WP, si propone nel complesso di ideare e produrre prodotti tessili innovativi ad alto contenuto tecnologico:

- Nel WP.3.1 ci si propone di sviluppare metodologie di caratterizzazione delle reti prodotte in termini di permeabilità alla pioggia e all'aria, da effettuare con l'utilizzo dei dispositivi appositamente realizzati e disponibili in azienda ovvero con dispositivi completamente rinnovati, sostituiti o integrati.

- Il WP.3.2 si focalizza sullo studio degli agenti fisici, per portare allo sviluppo di barriere anti-uccello, barriere anti-vento, per ridurre i fenomeni di abrasione nelle aree di collegamento e supporto della rete.
- Il WP.3.3 si rivolge alle caratteristiche delle reti nell'interazione con la luce. L'attività prevede l'analisi dei fenomeni e lo sviluppo di soluzioni innovative ed efficaci per quel che riguarda la protezione da radiazione elettromagnetica (soprattutto UV, l'ottenimento di caratteristiche di luce diffusa al posto di quella diretta, al fine di un controllo dei processi fotoattivi e fotoselettivi).
- Nel WP.3.4, infine, viene proposta un'attività di ricerca e sviluppo nel campo dei film multistrato. A differenza delle reti, in tale tipologia di prodotto, la deposizione di film sovrapposti anche di ridottissimo spessore determina sistemi multifunzionali nei quali ogni strato assume un ruolo diverso. La fabbricazione di tali film avviene con estrusori multipli. In tale ambito le attività si incentreranno sull'analisi delle esigenze tecniche e sulla definizione delle proprietà del prodotto finale, sulla progettazione del film multistrato e dei tessuti che lo utilizzano, sulla loro realizzazione, sulla caratterizzazione delle loro proprietà.

OR4 Ideazione e sviluppo di nuovi prodotti (diversificazione della produzione). In termini generali l'OR si propone di ideare e sviluppare prodotti attualmente non appartenenti al portafoglio aziendale, ma di potenziale impatto sulle future attività dell'azienda, sia in termini di diversificazione che di aumento del fatturato. Esso si compone di quattro specifici WP.

- Il WP.4.1 si propone di sviluppare un nuovo prodotto denominato "**Pensilina Butterfly**": si tratta di una rete completa di sistema di sostegno per l'ombreggiamento delle auto. L'innovazione consiste per l'azienda, soprattutto, nello sviluppo di un prodotto integrato nel quale viene fornito l'intero sistema, il quale deve soddisfare criteri estetici, di robustezza strutturale, di facilità di montaggio. L'attività comprende sia la fase di progettazione che quella di sviluppo del prodotto fino alla realizzazione del prototipo sperimentale.
- Il WP.4.2 è dedicato allo sviluppo di agrotessili innovativi per applicazioni in pieno campo. L'obiettivo è l'ideazione, progettazione e realizzazione prototipale di reti da terra caratterizzate da parametri di leggerezza, resistenza alle tensioni derivanti dalle operazioni di installazione e riavvolgimento, sufficiente fittezza per resistere all'attacco di insetti. Ciò equivale alla progettazione di una rete innovativa che rappresenti un compromesso ottimale tra leggerezza e resistenza.
- Il WP.4.3 è finalizzato allo sviluppo di tessuti ombreggianti a doppio strato. Il raddoppio dello strato è in questo caso considerato condizione necessaria per un livello molto alto di ombreggiatura, ma allo stesso tempo introduce problematiche di peso e, soprattutto, di realizzazione tecnica. In tale ambito è prevista un'attività di analisi di implementazione sulle macchine di tessitura di nuove logiche di fabbricazione di tessuti, che procede poi alla progettazione esecutiva di prodotti e attrezzaggi del telaio per arrivare alla fabbricazione di prototipi che andranno poi sottoposti a caratterizzazione e sperimentazione.
- Il WP.4.4, infine, si rivolge allo sviluppo di nuovi tessuti integrati con sistemi di fissaggio. L'idea è di produrre tessuti per l'agricoltura che integrino direttamente nella confezione di vendita sistemi per l'installazione quali: corde piatte divenute parte del tessuto in fase di tessitura, tasche longitudinali o trasversali per l'aggancio a tubazioni o palificazioni, corde trattenute direttamente nella rete, accessori plastici di aggancio. Il WP.4.4 prevede una prima fase di valutazione delle differenti soluzioni di ottimale integrazione dei sistemi di ancoraggio, seguita dalla vera e propria progettazione esecutiva e dalla realizzazione di prototipi in quantità sufficiente a procedere a misure in laboratorio e in campo statisticamente significative.

Eventuale impatto del progetto sulla gestione dell'inquinamento durante il processo produttivo,

sull'uso efficiente delle risorse ed energie e sulla previsione e riduzione delle emissioni in acqua, aria e suolo

Il problema del risparmio energetico è affrontato all'interno soprattutto dell'OR2, dove lo sviluppo di nuovi forni da stiro a minor consumo e dissipazione di energia è proprio motivato dalla riduzione dell'impatto ambientale a seguito di una sostanziale riduzione del fabbisogno energetico.

Descrizione sintetica delle spese in "Studi di fattibilità tecnica"/"Brevetti ed altri diritti di proprietà industriale"

Non sono previsti interventi per quel che riguarda "Studi di Fattibilità Tecnica".

Il Soggetto Proponente si propone di giungere a diversi brevetti per quel che riguarda in particolare gli obiettivi raggiunti nell'OR1, WP.1.1 con brevettazione internazionale, e di attuare pratiche di protezione industriale, in particolare per quanto verrà realizzato all'interno dell'OR4. Più in dettaglio gli interventi di brevettazione ed altri diritti di proprietà potranno includere (ma non necessariamente essere limitati a):

- ✓ Metodi di caricamento del polietilene con principi attivi e feromoni;
- ✓ Polietilene caricato con più d'una molecola attiva per funzioni di natura agricola o ambientale;
- ✓ Tessuti innovativi integrati da mezzi di fissaggio;
- ✓ Schemi tessili innovativi;
- ✓ Pensilina Butterfly per la copertura di posti auto di forma originale.

Per tutti gli interventi di cui sopra è stimata una spesa complessiva (ritenuta congrua) di € 56.300,00 per Brevetti ed altri diritti di proprietà industriale in Ricerca Industriale, e di € 12.700,00 per Brevetti ed altri diritti di proprietà industriale in Sviluppo Sperimentale.

1. Siano state rispettate le prescrizioni effettuate al termine dell'istruttoria del progetto di massima:

Sono state rispettate tutte le prescrizioni effettuate, ed il progetto è totalmente coerente con la proposta presentata in fase di accesso.

2. ove siano previsti costi per ricerche acquisite da terzi quali:

- a. Università, Centri e Laboratori di ricerca pubblici, Organismi di ricerca privati;
- b. Aziende private di consulenza/liberi professionisti fornitori di attività di ricerca e Sviluppo specialistiche e scientifiche;

l'acquisizione avvenga tramite una transazione effettuata alle normali condizioni di mercato e che non comporti elementi di collusione:

Il Progetto prevede costi per ricerche e consulenze sia da parte di Università e centri e laboratori di ricerca, sia da parte di aziende private e liberi professionisti. Sulla base delle offerte e dei preventivi presentati si ritiene che le eventuali transazioni saranno effettuate alle normali condizioni di mercato. Non si rilevano, inoltre, elementi di collusione.

3. I costi per ricerche acquisite ed i costi relativi a brevetti o diritti di proprietà intellettuale siano supportati da valutazioni di congruenza economica e di mercato oggettive:

Sia i costi per le ricerche che verranno acquisite che i costi relativi a brevetti sono supportati da valutazioni di congruenza economica e di mercato oggettive.

4. la congruità dei costi delle attrezzature e dei macchinari destinati alle attività di R&S sia supportata da preventivi e da previsioni di ammortamento dei beni suddetti:

Il soggetto proponente ha fornito gli elementi per poter valutare la congruità di attrezzature e macchinari. In particolare, viene allegata un'offerta per la realizzazione dei nuovi banchi prova, la modifica di banchi prova esistenti e dei sistemi di test previsti, come indicato nel progetto. Sulla base della stima presentata, e tenendo presente i costi di ammortamento delle attrezzature rispetto al loro

P.I.A. TIT. II Capo 2 – Art. 26

Impresa: Sachim S.r.l.

Progetto Definitivo n. 33

periodo di vita si possono ritenere congrui i costi delle attrezzature e dei macchinari destinati alle attività di R&S.

5. ove richiesta una maggiorazione di 15 punti percentuali:

b) I risultati del progetto siano ampiamente diffusi attraverso conferenze, pubblicazioni, banche dati di libero accesso o software open source o gratuito:

La società con integrazioni ha presentato una DSAN del 05/06/2020 relativa alla diffusione e divulgazione dei risultati ed ha dichiarato che tale attività è già avviata ed in fase di svolgimento.

La società Sachim si impegna a:

- favorire che la cultura di prodotto venga trasferita tramite gli agronomi facenti parte della compagine aziendale, agli agenti e da essi agli utenti finali;
- produrre articoli sui social e sulle riviste di settore per promuovere pratiche colturali corrette, una corretta scelta delle protezioni delle coltivazioni dagli agenti atmosferici (chimici e fisici) e la consapevolezza dei trend climatici e dei fenomeni che condizionano l'efficienza e l'efficacia delle azioni delle aziende agricole (mutamenti climatici, invasione degli insetti, incremento della sensibilità ambientale, incremento delle colture biologiche, riduzione delle quantità residue ammesse di pesticidi, regolamentazioni di singolo Paese, etc.).

In particolare:

- i risultati dell'OR1 saranno disponibili (depurati dei contenuti di segreto industriale, ma pienamente descrittivi delle attività svolte) sul sito aziendale.
- i risultati dell'OR2, saranno resi disponibili sul sito aziendale, e oggetto di diffusione su base nazionale e internazionale tramite una o più pubblicazioni tecnico-scientifiche (sempre fatte salve le informazioni che potranno essere oggetto di segreto industriale e di brevettazione).
- per i risultati dell'OR3 si continueranno a proporre alla comunità internazionale i risultati ottenuti, per i quali già in passato, è stato manifestato l'interesse.
- degli esiti dell'OR4 si darà diffusione attraverso il sito aziendale e riviste specializzate del settore.

4.2 Valutazione tecnico economica

• realizzazione di prototipi e/o dimostratori idonei a valutare la trasferibilità industriale delle tecnologie e sistemi messi a punto:

Sono previsti e rappresentano modalità di verifica del Progetto i seguenti prototipi/dimostratori.

Per l'OR1:

- n. 2 campioni di tessuto (per lo meno in scala di laboratorio) per ogni "funzione" o "caratteristica" ad esso conferita;
- piccola linea prototipale di attivazione dei tessuti in piccola scala che realizza il protocollo di lavorazione definito.

Per l'OR2:

- un dispositivo di test per l'analisi sperimentale appositamente progettato e realizzato.

Per l'OR3:

- un sistema di test di permeabilità all'aria migliorato e più performante rispetto a quello già esistente;
- un sistema di test di permeabilità alla pioggia migliorato e più performante rispetto a quello già esistente;
- un sistema di test di resistenza a particolari sollecitazioni fisiche;
- n. 2 prototipi di bandelle prodotte da film multistrato.

Per l'OR4:

- N. 1 prototipo di Pensilina "Butterfly";
- N. 2 prototipi di agrotessili innovativi;
- N.2 prototipi completamente caratterizzati di tessuti ombreggianti a doppio strato;
- N. 2 prototipi di prodotti tessili Sachim integrati con sistemi di fissaggio.

• **valutazione delle prestazioni ottenibili attraverso casi applicativi rappresentativi delle specifiche condizioni di utilizzo:**

Sono previste e rappresentano modalità di verifica del Progetto le seguenti valutazioni delle prestazioni ottenibili attraverso casi applicativi rappresentativi delle specifiche condizioni di utilizzo.

Per l'OR2:

- indicazioni sulla minima lunghezza del forno necessaria a conservare le specifiche prestazionali dei filati Sachim in termini di resistenza alla trazione e allungamento percentuale a rottura.

Per l'OR3:

- esiti degli studi sull'interazione chimica tra il polietilene e gli agenti chimici presenti nei pesticidi, con proiezioni sulle quantità residue ammissibili;
- esiti sperimentali su base statistica significativa di quanto previsto nei WP 3.1, WP 3.2, WP 3.3, WP 3.4.

Per l'OR4:

- N. 1 prototipo di Pensilina "Butterfly";
- N. 2 prototipi di agrotessili innovativi come previsti dal WP4.2;
- N. 2 prototipi completamente caratterizzati di tessuti ombreggianti a doppio strato;
- N. 2 prototipi di prodotti tessili Sachim integrati con sistemi di fissaggio;
- esiti sperimentali su base statistica significativa di quanto previsto nei WP 4.1, WP 4.2, WP 4.3, WP 4.4.

• **verifica di rispondenza alle più severe normative nazionali ed internazionali:**

Anche se non è prevista una diretta verifica di rispondenza alle normative nazionali e internazionali va sottolineato che molte delle attività previste dal programma R&S (vedi in particolare quelle relative all'OR2 - Miglioramento del processo produttivo) sono esse stesse propedeutiche alla determinazione di nuovi standard e procedure di normazione di aspetti importanti nell'area dell'agrotessile, in particolare i criteri di resistenza agli agenti chimici, a quelli fisici e alla luce.

• **valutazione qualitativa e quantitativa dei vantaggi ottenibili in termini di affidabilità, riproducibilità, sicurezza e bilancio energetico:**

I vantaggi ottenibili dai risultati del Progetto in termini di affidabilità, riproducibilità, sicurezza e bilancio energetico sono certamente presenti e così riassumibili:

Per l'OR1:

L'attivazione del polietilene dovrebbe permettere vantaggi in termini di affidabilità e sicurezza in quanto in grado di modificare la frequenza di utilizzo dei pesticidi, e di ridurre l'inquinamento da particelle solide, con ricadute importanti in termini di salute, sicurezza e ambiente.

Per l'OR2:

La progettazione e realizzazione di forni da stiro più efficienti dovrebbe permettere un deciso risparmio di energia.

Per l'OR3:

Lo sviluppo di film multistrato dovrebbe portare a evidenti vantaggi sia in termini di affidabilità che di

P.I.A. TIT. II Capo 2 – Art. 26

Impresa: Sachim S.r.l.

Progetto Definitivo n. 33

aumento del risparmio energetico e del risparmio di materiale, con evidenti benefici in termini di sicurezza e bilancio energetico.

- **valutazione della trasferibilità industriale anche in termini di rapporti costi-prestazione e costi-benefici:**

Per l'OR1: La messa a punto di polietilene modificati superficialmente avrà certamente ricadute positive nel campo agrotessile, ma potrà avere applicazioni anche in campi diversi e, quindi, passibile di trasferimento tecnologico anche all'esterno dell'azienda proponente.

Per l'OR2: Gli studi sul processo post-estrazione e la progettazione di un nuovo forno di ricottura più performante e meno costoso dal punto di vista energetico dovrebbero avere effetti positivi sull'intera produzione del soggetto proponente, in termini di minori costi e di migliori proprietà del prodotto finito.

Per l'OR3: È prevedibile che il miglioramento della resistenza sia agli agenti atmosferici che ad altre cause esterne determinerà l'ottenimento di prodotti con migliori caratteristiche costi-prestazione, determinando un incremento della qualità complessiva della produzione di agrotessili funzionali.

Per l'OR4: Tutte le attività dell'OR4 sono finalizzate allo sviluppo di nuovi prodotti dall'elevato valore aggiunto. Questo obiettivo realizzativo e le attività che rispetto ad esso sono state individuate scaturiscono quasi esclusivamente da esigenze di carattere industriale di settore. Per esse, quindi, la possibilità di trasferibilità industriale e l'aumento dei rapporti costi/benefici-prestazioni sono obiettivo esplicito e fondamentale dell'OR.

1. Rilevanza e potenziale innovativo della proposta (anche in relazione alle metodologie e soluzioni prospettate):

La proposta presenta nel complesso un potenziale innovativo molto elevato. Il soggetto proponente progetta interventi di Ricerca & Sviluppo decisamente rilevanti, sia con l'obiettivo di migliorare qualitativamente e quantitativamente le caratteristiche dei prodotti già presenti in portafoglio, sia per incrementare e diversificare la propria offerta commerciale. Le metodologie sono molto diversificate: dalle analisi di progetto e modellazione, alle campagne di misure sperimentali, spesso innovative e di sicuro impatto, sia in ambito di laboratorio che sul campo. Da questo punto di vista il giudizio sulla proposta è positivo.

Punteggio assegnato: 20*Indici di punteggio: (0 = assente; 5 = bassa; 10 = media; 15 = medio alta; 20 = alta)**Massimo 20 punti***2. Chiarezza e verificabilità degli obiettivi:**

Il progetto è scritto in maniera molto chiara. La divisione in OR e successivamente in WP aiuta a comprendere e individuare gli obiettivi del progetto di ricerca. Gli esiti di tali obiettivi sono, inoltre, ben verificabili attraverso l'elenco e la descrizione dei Deliverables previsti per le varie parti del progetto. Da questo punto di vista il giudizio sulla proposta è positivo.

Punteggio assegnato: 10*Indici di punteggio: (0 = assente; 2,5 = bassa; 5 = media; 7,5 = medio alta; 10 = alta)**Massimo 10 punti*

3. La completezza (copertura degli argomenti) e il corretto bilanciamento delle funzioni e attività previste nella proposta rispetto agli obiettivi fissati dal progetto:

Il Progetto di ricerca è completo. Le tematiche presentate sono molto differenti. In particolare, mentre i primi 3 OR sono chiaramente improntati al miglioramento, all'evoluzione e all'ottimizzazione dei prodotti e dei processi già presenti nel portafoglio aziendale, l'ultimo OR è chiaramente separato dai primi tre: ciò determina un parziale sbilanciamento e disomogeneità della proposta, fattori che vengono tuttavia compensati dalla chiarezza degli obiettivi e anche nel sottolineare le differenze di approccio e di prospettive dell'ultimo OR. Da questo punto di vista il giudizio sulla proposta è medio-alto.

Punteggio assegnato: 15

Indici di punteggio: (0 = assente; 5 = bassa; 10 = media; 15 = medio alta; 20 = alta)

Massimo 20 punti

4. Esemplarità e trasferibilità della proposta ovvero possibilità di effettiva realizzazione e valorizzazione industriale dei risultati e loro diffusione:

Come già specificato al Punto 3 il progetto di ricerca è denso di attività che sono programmate per una trasferibilità tecnologica a medio- lungo termine. Sono, inoltre, ben presentate le conseguenze, positive, della effettiva realizzazione degli Obiettivi del Progetto. La valorizzazione industriale è fuori discussione, tuttavia, si ritiene che il progetto possa rivelarsi troppo impegnativo: molti e diversificati sono infatti i suoi obiettivi, al punto da rendere almeno dubbio che essi possano essere raggiunti tutti e con successo nel tempo a disposizione. In tal senso, l'effettiva realizzazione e valorizzazione di tutti gli obiettivi rappresenta un obiettivo parzialmente a rischio. Da questo punto di vista il giudizio sulla proposta è medio-alto.

Punteggio assegnato: 7,5

Indici di punteggio: (0 = assente; 2,5 = bassa; 5 = media; 7,5 = medio alta; 10 = alta)

Massimo 10 punti

5. Coerenza tra l'ambito tecnologico di specializzazione della proposta e produzione scientifica del gruppo di ricerca:

La produzione scientifica del gruppo di ricerca, presente sia come partecipazione e congressi che come articoli su riviste scientifiche a diffusione anche internazionale, è ampia (anche temporalmente), diversificata e attinente alle attività del progetto.

Punteggio assegnato: 10

Indici di punteggio: (0 = assente; 2,5 = bassa; 5 = media; 7,5 = medio alta; 10 = alta)

Massimo 10 punti

6. Adeguatezza e complementarietà del gruppo di ricerca previsto per la realizzazione delle attività (modello organizzativo, quantità e qualità delle risorse impiegate, infrastrutture di ricerca utilizzate, etc.):

Quantità delle risorse impiegate

Personale interno.

Il progetto prevede l'utilizzo di 21 unità di personale interno, distribuite nelle diverse attività di RI e SS. Tutte le unità svolgono mansioni congrue con le attività del progetto e, tranne una che risulta ancora da assumere, sono ben identificate nei ruoli e nelle mansioni. Si ritiene congruo sia il numero che

P.I.A. TIT. Il Capo 2 – Art. 26

Impresa: Sachim S.r.l.

Progetto Definitivo n. 33

l'adeguatezza di tali risorse.

Personale esterno.

Non è previsto l'utilizzo di unità di personale esterno.

Consulenza di ricerca

Il progetto intende avvalersi di 7 consulenti esterni, che saranno impegnati in attività diversificate tra loro. In particolare, le responsabilità tecnico/scientifiche e di coordinamento sono affidate ad un consulente esterno il cui curriculum e i cui precedenti rapporti di collaborazione con l'azienda assicurano la congruità della scelta. Si ritengono, quindi, congrue sia la consistenza numerica che l'adeguatezza della compagine di consulenti del gruppo di ricerca.

Costi

Personale interno.

Nel progetto è fornito il riepilogo dei costi imputabili alle 21 unità di personale impiegate. Sono specificate in maniera adeguata le ripartizioni del personale e dei relativi costi tra attività RI e attività RS. Dal confronto tra i costi del personale e l'impegno sia temporale che qualitativo delle varie fasi di attività del progetto risulta rispettata la congruità dei costi del personale interno.

Personale esterno.

Non è previsto l'utilizzo di unità di personale esterno.

Consulenza di ricerca

I costi delle consulenze di ricerca sono tutti ben dettagliati all'interno delle tabelle di riepilogo delle spese. Essi risultano certamente congrui con la tipologia e l'impegno di quanto richiesto ai consulenti.

Punteggio assegnato: 10

Indici di punteggio: (0 = assente; 2,5 = bassa; 5 = media; 7,5 = medio alta; 10 = alta)

Massimo 10 punti

Eventuale richiesta di integrazioni

Nessuna

Giudizio finale complessivo

L'attività proposta è innovativa e potenzialmente in grado sia di migliorare prodotti già esistenti sia di incrementare e diversificare il portafoglio aziendale. Va sottolineato l'impiego di metodologie di ricerca avanzate e di sicuro impatto, in particolare per quel che riguarda la sperimentazione sul campo. Le varie parti del Progetto sono esposte in maniera ordinata e indicano un ottimo livello di visione complessiva, rendendo, quindi, comprensibili tutti gli obiettivi e le traiettorie da utilizzare per raggiungerli. La compagine di ricerca, per quel che riguarda sia i componenti interni che i consulenti, è ampia, preparata e certamente ben assortita. Tutti i costi risultano ben giustificati e sostanzialmente congrui con quanto previsto dalle attività. Unico ed importante rilievo riguarda il respiro complessivo del progetto, atteso che il progetto potrebbe rivelarsi troppo impegnativo a causa dei molti e diversificati obiettivi che si prefigge. Tale aspetto, che potrà comunque essere tenuto sotto controllo attraverso un attento monitoraggio delle attività e una eventuale variazione in corso d'opera delle stesse, non leva forza e qualità all'impianto complesso e agli obiettivi previsti, e rendono la valutazione complessiva molto positiva.

PUNTEGGIO TOTALE ASSEGNATO: 72,5

(Il punteggio minimo di ammissibilità al finanziamento è di 50 punti)

Gli investimenti in “Ricerca Industriale e Sviluppo Sperimentale”, richiesti ed ammessi per € 916.000,00, risultano di seguito dettagliati:

SPESE PER RICERCA INDUSTRIALE E SVILUPPO SPERIMENTALE				
RICERCA INDUSTRIALE				
Tipologia	Descrizione	Spese dichiarate dal proponente (€)	Spese riconosciute dal valutatore (€)	Agevolazioni concedibili (€)
Personale (a condizione che sia operante nelle unità locali ubicate nella Regione Puglia)	Personale interno Il personale è tutto ubicato presso la SACHIM e quindi operante in Regione Puglia. È adeguato sia qualitativamente che quantitativamente	313.600,00	313.600,00	235.200,00
Strumentazione ed attrezzature utilizzate per il progetto di ricerca e per la durata di questo	Preventivo del fornitore Geatecno S.r.l del 06.05.2018	55.000,00	55.000,00	41.250,00
Costi della ricerca contrattuale, delle competenze tecniche e dei brevetti acquisiti o ottenuti in licenza da fonti esterne, nonché i costi dei servizi di consulenza e di servizi equivalenti utilizzati esclusivamente ai fini dell'attività di ricerca	Contratto di ricerca con il Dipartimento di Chimica del Politecnico di Milano – responsabile scientifico prof.ssa Elena Vismara (allegato, €48.000,00) Prove Istituto Ronzoni stazioni di assistenza specialistiche alle prove e ai test (prima stima del numero di prove per € 10.000,00) Consulenza di coordinamento delle attività di ricerca e sviluppo (preventivo allegato, ing. Starace, nella quota per RI pari a € 33.985,00). Progettazioni da parte dell'ing. Starace dei sistemi di prova di pertinenza (RI € 38.000,00). Prove condotte dall'Università di Bari (gruppo del prof. Scarascia Mugnozza, prima stima numero di prove necessarie per € 8.000,00) Consulenza dott. Convertini (€ 10.000,00) Prove condotte dalla Fondazione Edmund Mach per € 19.915 Prove condotte dall'Università di Napoli (RI) per € 10.000	177.900,00	177.900,00	133.425,00
Spese generali direttamente imputabili al progetto di ricerca	Congrue, ammissibili come importo quando sommate agli altri costi di esercizio (<18% costi ammissibili)	15.000,00	15.000,00	11.250,00

P.I.A. TIT. II Capo 2 – Art. 26

Impresa: Sachim S.r.l.

Progetto Definitivo n. 33

Altri costi d'esercizio, inclusi costi dei materiali, delle forniture e di prodotti analoghi, direttamente imputabili all'attività di ricerca	Congrui, ammissibili come importo quando sommati alle spese generali (<18% costi ammissibili)	61.900,00	61.900,00	46.425,00
Totale spese per ricerca industriale		623.400,00	623.400,00	467.550,00
SVILUPPO SPERIMENTALE				
Tipologia	Descrizione	Spese dichiarate dal proponente (€)	Spese riconosciute dal valutatore (€)	Agevolazioni concedibili (€)
Personale (a condizione che sia operante nelle unità locali ubicate nella Regione Puglia)	Il personale è tutto ubicato presso la SACHIM e quindi operante in Regione Puglia. È adeguato sia qualitativamente che quantitativamente	125.400,00	125.400,00	62.700,00
Strumentazione ed attrezzature utilizzate per il progetto di ricerca e per la durata di questo	Preventivo del fornitore Geatecno S.r.l del 06.05.2018	25.000,00	25.000,00	12.500,00
Costi della ricerca contrattuale, delle competenze tecniche e dei brevetti acquisiti o ottenuti in licenza da fonti esterne, nonché i costi dei servizi di consulenza e di servizi equivalenti utilizzati esclusivamente ai fini dell'attività di ricerca	Consulenza di coordinamento delle attività di ricerca e sviluppo (preventivo allegato, Ing. Starace, nella quota per SS pari a € 12.065,00). Progettazioni da parte dell'Ing. Starace dei sistemi di prova di pertinenza SS € 11.650,00). Prove condotte dalla Fondazione Edmund Mach per € 8.485,00 Prove condotte dall'Università di Napoli per € 15.000,00	47.200,00	47.200,00	23.600,00
Spese generali direttamente imputabili al progetto di ricerca	Congrue, ammissibili come importo quando sommate agli altri costi di esercizio (<18% costi ammissibili)	6.000,00	6.000,00	3.000,00
Altri costi d'esercizio, inclusi costi dei materiali, delle forniture e di prodotti analoghi, direttamente imputabili all'attività di ricerca	Congrui, ammissibili come importo quando sommati alle spese generali (<18% costi ammissibili)	20.100,00	20.100,00	10.050,00
Totale spese per sviluppo sperimentale		223.700,00	223.700,00	111.850,00
TOTALE SPESE PER RICERCA INDUSTRIALE E SVILUPPO SPERIMENTALE		847.100,00	847.100,00	579.400,00

Si rammenta che le spese generali e gli altri costi di esercizio non eccedono complessivamente il 18% delle spese ammissibili.

STUDI DI FATTIBILITA' TECNICA, BREVETTI E ALTRI DIRITTI DI PROPRIETA' INDUSTRIALE
RICERCA INDUSTRIALE

P.I.A. TIT. II Capo 2 – Art. 26

Impresa: Sachim S.r.l.

Progetto Definitivo n. 33

Tipologia	Descrizione	Spese dichiarate dal proponente (€)	Spese riconosciute dal valutatore (€)	Agevolazioni concedibili (€)
Studi di fattibilità tecnica				
Costi sostenuti prima della concessione del diritto nella prima giurisdizione e costi per rinnovo della domanda prima che il diritto venga concesso	Preventivo del 15.01.2018 dello studio La Forgia, Bruni & partners: Ricerche di anteriorità; Domande di Brevetto italiano; Domande di estensione Internazionale; Domande di modello di utilità	56.300,00	56.300,00	28.150,00
Totale spese per studi di fattibilità tecnica, brevetti e altri diritti di proprietà industriale in Ricerca Industriale		56.300,00	56.300,00	28.150,00
SVILUPPO SPERIMENTALE				
Tipologia	Descrizione	Spese dichiarate dal proponente (€)	Spese riconosciute dal valutatore (€)	Agevolazioni concedibili (€)
Studi di fattibilità tecnica		0,00	0,00	0,00
Costi sostenuti prima della concessione del diritto nella prima giurisdizione e costi per rinnovo della domanda prima che il diritto venga concesso	Preventivo del 15.01.2018 dello studio La Forgia, Bruni & partners: Ricerche di anteriorità; Domande di Brevetto italiano; Domande di estensione Internazionale; Domande di modello di utilità	12.700,00	12.700,00	6.350,00
Totale spese per studi di fattibilità tecnica, brevetti e altri diritti di proprietà industriale in Sviluppo Sperimentale		12.700,00	12.700,00	6.350,00
TOTALE SPESE PER STUDI DI FATTIBILITA' TECNICA, BREVETTI E ALTRI DIRITTI DI PROPRIETA' INDUSTRIALE IN SVILUPPO SPERIMENTALE IN RICERCA INDUSTRIALE E SVILUPPO SPERIMENTALE		69.000,00	69.000,00	34.500,00

BREVETTI ED ALTRI DIRITTI DI PROPRIETÀ in R&S

Per quanto riguarda i brevetti la società richiede spese per i costi sostenuti prima della concessione del diritto nella prima giurisdizione e costi per rinnovo della domanda prima che il diritto venga concesso con la finalità di sfruttare economicamente quanto oggetto delle proprie attività di ricerca e sviluppo attraverso la definizione di brevetti e/o modelli di utilità, a seconda della natura del trovato.

I risultati attesi riguardano:

- ✓ Metodi di caricamento del polietilene con principi attivi e feromoni;
- ✓ Polietilene caricato con più di una molecola attiva per funzioni di natura agricola o ambientale;
- ✓ Tessuti innovativi integrati da mezzi di fissaggio;
- ✓ Schemi tessili innovativi;
- ✓ Pensilina per la copertura di posti auto di forma originale.

Le spese per un totale di € 69.000,00 riguardano:

- ✓ n. 10 Ricerche di anteriorità (€ 15.000,00)
- ✓ n. 6 Domande di Brevetto italiano (€ 24.000,00)

P.I.A. TIT. II Capo 2 – Art. 26

Impresa: Sachim S.r.l.

Progetto Definitivo n. 33

- ✓ n. 3 Domande di estensione internazionale (€ 21.000,00)
- ✓ N. 3 Domande di modello di utilità (€ 9.000,00).

A tal proposito, è stato presentato il preventivo dello studio LaForgia, Bruni & Partners del 15/01/2018 per complessivi 69.000.00 euro.

Per le attività sono previste n. 113 giornate di cui:

- 23 giornate svolte dall'Ing. Giovanni Bruni esperto inquadrato nel I livello confermato dal curriculum vitae (23*500,00 = 11.500,00);
- 60 giornate svolte dall'Ing. Gabriele Conversano inquadrato per refuso nel formulario come III livello ma appartenente al II livello, così come indicato nel preventivo e confermato dal curriculum vitae (60*450,00 = 27.000,00);
- 30 giornate svolte dall'Ing. Michele Selvaggi inquadrato nel III livello, ma appartenete al II livello (30*450,00 = 13.500,00).

Le giornate dichiarate rapportate ai livelli certificati ammonterebbero ad un totale di € 52.000,00 ma si riconosce quanto richiesto dalla società e quanto dichiarato nel preventivo pari ad **€ 47.500,00**.

Inoltre, nel preventivo sono presenti costi di traduzione da sostenere al fine di ottenere la concessione o la validazione del diritto in altre giurisdizioni per **€ 21.500,00**.

Pertanto, in considerazione di quanto descritto, dei curricula allegati e dei costi di traduzione previsti, si riconosce l'intera spesa prevista pari ad **€ 69.000,00**.

Ai fini della valutazione della congruità della spesa ammissibile, si è presa in considerazione la tariffa giornaliera massima ammissibile in riferimento al livello di esperienza dei fornitori di consulenze specialistiche o servizi equivalenti².

A conclusione della valutazione sopra riportata, si indicano, di seguito, le spese complessive proposte ed ammesse e le relative agevolazioni proposte ed ammesse nell'ambito della R&S:

SPESE TOTALI PER RICERCA INDUSTRIALE E SVILUPPO SPERIMENTALE					
Tipologia	Investimenti ammessi da DD	Agevolazioni ammesse da DD	Investimenti proposti (€)	Investimenti ammissibili (€)	AGEVOLAZIONI CONCEDIBILI
Ricerca industriale	623.400,00	467.550,00	623.400,00	623.400,00	467.550,00
Sviluppo sperimentale	223.700,00	111.850,00	223.700,00	223.700,00	111.850,00
Spese per brevetti e altri diritti di proprietà industriale in R&S	69.000,00	34.500,00	69.000,00	69.000,00	34.500,00
TOTALE SPESE PER R&S	916.100,00	613.900,00	916.100,00	916.100,00	613.900,00

In merito alla voce di spesa "Attrezzature e strumentazioni", avendo l'impresa previsto l'acquisto di strumentazioni e attrezzature, si rammenta che tali beni saranno riconosciuti esclusivamente in relazione al loro periodo di utilizzo nell'ambito del progetto di R&S. A tal proposito, si riporta quanto previsto dalla lett. b) del comma 1 dell'art. 74 del Regolamento regionale 17/2014: *"i costi della strumentazione e delle attrezzature utilizzate per il progetto di ricerca e per la sua durata. Se l'utilizzo della strumentazione e delle attrezzature in questione ai fini del progetto di ricerca non copre la loro intera durata di vita, sono considerati ammissibili solo i costi d'ammortamento corrispondenti alla durata del progetto, calcolati secondo i principi della buona prassi contabile"*.

2

LIVELLO	ESPERIENZA NEL SETTORE SPECIFICO DI CONSULENZA	TARIFFA MAX GIORNALIERA
IV	2-5 ANNI	200,00 EURO
III	5 - 10 ANNI	300,00 EURO
II	10 - 15 ANNI	450,00 EURO
I	OLTRE 15 ANNI	500,00 EURO

Si rammenta che le spese generali e gli altri costi di esercizio non eccedono complessivamente il 18% delle spese ammissibili.

Si evidenzia che, le agevolazioni afferenti le spese per Sviluppo Sperimentale sono concesse nel limite di quanto previsto ai sensi dell'art. 73 comma 3, punto I del Titolo V, Capo 1, del Regolamento Regionale n. 17/2014.

5. Verifica di ammissibilità degli Investimenti in Innovazione Tecnologica, dei Processi e dell'Organizzazione

Non è previsto il presente capitolo di spesa.

6. Verifica di ammissibilità degli investimenti per l'acquisizione di servizi

6.1 Verifica preliminare

L'impresa, in sede di progetto definitivo, conferma l'intenzione di voler sostenere spese per la "partecipazione a fiere" così come già dichiarato e ritenuto ammissibile in sede di valutazione dell'istanza di accesso; mentre non conferma l'intenzione di sostenere spese per il "Programma di marketing internazionale" previste in sede di istanza di accesso. Contestualmente alla presentazione del progetto definitivo, ha consegnato la dichiarazione a firma del legale rappresentante con la quale attesta che, ai sensi dell'art. 66 commi 5 e 6 del Regolamento regionale della Puglia per gli aiuti in esenzione n. 17 del 30/09/2014 (BURP n. 139 suppl. del 06/10/2014) e s.m.i., i costi di consulenza previsti sono relativi a prestazioni di terzi che non hanno alcun tipo di partecipazione reciproca a livello societario. Inoltre, i fornitori di servizi non sono amministratori, soci e dipendenti del soggetto beneficiario del contributo nonché di eventuali partner, sia nazionali che esteri.

Di seguito, si riporta un'analisi dettagliata dell'intervento.

6.2 Valutazione tecnico economica

Partecipazione a fiere

L'impresa, nel formulario ha previsto la partecipazione alla fiera *Fruit Logistica 2019* che si è tenuta a Berlino dal 7 al 9 febbraio 2019 ed alla quale l'impresa, con DSAN allegata alla PEC del 08/06/2020, ha confermato di aver partecipato sostenendo e liquidando le spese di seguito preventivate.

A detta del proponente questa manifestazione fieristica rappresenta il principale raduno di importatori ed esportatori, produttori di frutta e verdura, grossisti e dettaglianti, specialisti di imballaggio e movimentazione, specialisti di trasporti e logistica e molto altro, indispensabile per rafforzare la strategia di penetrazione del mercato di diversi paesi e con l'obiettivo di acquisire, consolidare e sviluppare una clientela oltre i confini nazionali. Infatti, la scelta di optare per la fiera in Germania è scaturita dall'elevata visibilità che il salone garantisce. Oltre 76.000 visitatori professionali provenienti da 130 paesi hanno partecipato a FRUIT LOGISTICA 2017.

La Sachim dichiara anche di non aver sostenuto negli ultimi 5 anni alcuna spesa di consulenza riguardante la partecipazione a tale Fiera.

Sachim ritiene fondamentale la partecipazione alla suddetta fiera al fine di ottenere un incremento del volume d'affari e del fatturato attraverso l'individuazione di partner esteri. Questo target sarà raggiungibile in virtù della visibilità che garantirà il salone di Berlino. Una volta all'anno, infatti, per tre intense giornate, a Berlino i *Top Players* di settore, provenienti da tutti i continenti, si relazionano con le altre aziende del settore, per intensificare i propri rapporti d'affari ed approfondire le proprie conoscenze.

I costi inerenti all'attività, consistono in:

Locazione stand:



P.I.A. TIT. II Capo 2 – Art. 26

Impresa: Sachim S.r.l.

Progetto Definitivo n. 33

- Noleggio area espositiva;
- Tassa Auma;
- Advertising box (costi pubblicitari obbligatori);
- Servizi accessori quali acquisto elettricità – pulizia stand – acquisto biglietti ingresso.

Per la locazione dello stand è prevista una spesa complessiva di € 9.354,40 attestata dai seguenti preventivi:

1. preventivo della Messe Berlin relativo all'affitto dello stand d'angolo per 40 mq ad un costo di € 213 al mq, più tassa Auma per 0,60 al mq e costi pubblicitari obbligatori per € 499,00 per un totale di € 9.043,00;
2. due preventivi della Messe Berlin n. 1-35467 del 19/12/2017 per servizi accessori di pulizia dello stand per € 106,40 ed installazione impianto elettrico per € 205,00.

Dai preventivi non risulta l'acquisto dei biglietti ingresso che comunque non sono ammissibili e che per differenza da quanto richiesto nel formulario (€ 9.402,40) dovrebbe essere pari ad € 48,00.

Per tale voce di spesa si ritiene ammissibile un importo pari ad € 9.248,00; da tale importo sono esclusi i costi di pulizia dello stand e la tassa Auma, in quanto non ammissibili.

Allestimento stand che prevede:

- Costo allestimento;
- Costo stampa grafiche;
- Costo grafico per realizzazione file grafiche;
- Costo trasporto materiale allo stand.

Per l'allestimento dello stand è prevista una spesa complessiva di € 10.570,00 attestata dai seguenti preventivi:

3. preventivo n. 1633, del fornitore Area 7 Design del 18/01/2018 relativo alla locazione dello stand per € 9.500,00;
4. preventivo della JMD comunicazione e marketing relativo alla progettazione grafica e file esecutivi per € 500,00;
5. preventivo del fornitore Corsi Verona del 17/01/2018 relativo al trasporto delle palette per € 570,00.

Per tale voce di spesa si ritiene ammissibile un importo pari ad € 10.000,00, da tale importo è escluso il costo relativo al trasporto delle palette, in quanto non ammissibile.

Inoltre, è stata prevista una spesa di € 480,00 relativa alla gestione dello stand ed è stato riportato il seguente preventivo:

1. preventivo della System Rent n. 17-0978.01 del 18/12/2017 per il display Samsung 46 pollici per € 480,00;

Tale importo per la tipologia di spesa prevista è ritenuto non ammissibile.

Si evidenzia che dai preventivi di spesa si evince una spesa complessiva pari ad € 20.404,40, diverso da quanto richiesto nel formulario pari ad € 20.452,40.

Pertanto, tenuto conto dei costi non ammissibili, come sopra esplicitato, per la partecipazione a fiera si ritiene ammissibile un importo pari ad € 19.248,00.

TIPOLOGIA DEL SERVIZIO	SPESE RICHIESTE DA PROGETTO DEFINITIVO	SPESE AMMESSE
Locazione stand	9.402,40	9.248,00
Allestimento stand	10.570,00	10.000,00
Gestione stand	480,00	0,00

P.I.A. TIT. II Capo 2 – Art. 26

Impresa: Sachim S.r.l.

Progetto Definitivo n. 33

Totale	20.452,40	19.248,00
--------	-----------	-----------

TABELLA RIEPILOGATIVA DELLE CONSULENZE

Tipologia spesa	Investimento da progetto di massima	Agevolazioni da progetto di massima	Investimenti richiesti da progetto definitivo	Investimenti ammissibili	Agevolazioni concedibili
	Ammontare €	Ammontare €	Ammontare €	Ammontare €	Ammontare €
Partecipazione a fiere	71.000,00	35.500,00	20.452,00	19.248,00	9.624,00
TOTALE	71.000,00	35.500,00	20.452,00	19.248,00	9.624,00

A conclusione della verifica di ammissibilità dei programmi di consulenza, si segnala che la valutazione è stata condotta analizzando la congruità e la funzionalità degli investimenti in servizi di consulenza previsti dal soggetto proponente, in relazione a quanto stabilito dagli artt. 65 e 66 del Regolamento oltre che alla dimensione e alla complessità dei processi organizzativi e gestionali di Sachim S.r.l.

7. Valutazioni economico finanziarie dell'iniziativa**7.1 Dimensione del beneficiario**

La società, come accertato in sede di valutazione istruttoria dell'istanza di accesso, ha una dimensione di media impresa, risulta aver approvato almeno due bilanci ed ha registrato, nell'esercizio 2016, un fatturato pari ad € 35.159.653,83.

Si riportano, di seguito, i dati relativi all'esercizio 2016:

Dati relativi alla dimensione di impresa anche delle eventuali partecipazioni dei soci – Periodo di riferimento (ultimo bilancio approvato): anno 2016		
Occupati (ULA)	Fatturato	Totale di bilancio
103,02	35.159.653,83	47.638.679,80

I dati riportati in tabella, rappresentano la dimensione complessiva della Sachim S.r.l. e, così come accertato da verifiche camerali e dai Bilanci delle imprese collegate ed associate, fanno riferimento a:

- impresa proponente (ULA: n. 56,78 – Fatturato: € 12.742.798,00 – Tot. Bilancio: € 21.742.989,00);
- Arrigoni S.p.A. (ULA: n. 13,35 – Fatturato: € 18.742.050,00– Tot. Bilancio: € 21.343.182,00) – socia di Sachim S.r.l. al 48,94% e partecipata da Arrigoni Paolo al 63%, anch'esso socio di Sachim S.r.l.;
- Artes S.r.l. (ULA: n. 31,89 – Fatturato: € 3.615.821,00– Tot. Bilancio: € 4.433.509,00) - partecipata da Paolo Arrigoni al 32,50% e da Arrigoni S.p.A. al 32,50%, entrambi soci della Sachim S.r.l.;
- Arrigoni texagri (ULA: n. 1 – Fatturato: € 58.984,83– Tot. Bilancio: € 118.999,80) - partecipata da Paolo Arrigoni al 50% e da Arrigoni S.p.A. al 50%, entrambi soci della Sachim S.r.l.

Con integrazioni la società ha presentato i dati relativi alla dimensione di impresa relativa all'ultimo bilancio approvato 2019 che confermano la dimensione di media impresa:

Dati relativi alla dimensione di impresa anche delle eventuali partecipazioni dei soci – Periodo di riferimento (ultimo bilancio approvato): anno 2019		
Occupati (ULA)	Fatturato	Totale di bilancio
130,59	42.470.690,00	58.319.182,00

P.I.A. TIT. II Capo 2 – Art. 26

Impresa: Sachim S.r.l.

Progetto Definitivo n. 33

I dati riportati in tabella, rappresentano la dimensione complessiva della Sachim S.r.l. e, così come accertato da verifiche camerali e dai Bilanci delle imprese collegate ed associate, fanno riferimento a:

- impresa proponente (ULA: n. 74,95– Fatturato: € 16.535.053,00 – Tot. Bilancio: € 25.199.889,00);
- Arrigoni S.p.A. (ULA: n 16,07 – Fatturato: € 19.588.129,00– Tot. Bilancio: € 26.218.542,00) – socia di Sachim S.r.l. al 60,26% e partecipata da Arrigoni Paolo al 69,888%, anch'esso socio di Sachim S.r.l. e da Luisa Arrigoni al 30,112%;
- Artes S.r.l. (ULA: n 39,57 – Fatturato: € 6.347.508,00– Tot. Bilancio: € 6.900.751,00) - partecipata da Paolo Arrigoni al 12,50% e da Arrigoni S.p.A. al 52,50%, entrambi soci della Sachim S.r.l. e da Miirco Darra al 35%;

7.2 Capacità reddituale dell'iniziativa

La tabella seguente rappresenta una situazione della società e dell'andamento del risultato della gestione attraverso una destrutturazione per macro-classi del conto economico. Le previsioni economiche sono illustrate come segue:

Tabella 18

(€)	2016	2017	2018	2019	2020	Esercizio a regime (2022)
Fatturato	12.742.798,00	12.611.966,00	15.718.161,00	16.535.053,00	14.887.033,00	15.793.653,00
Valore della produzione	14.450.985,00	15.756.360,00	17.931.438,00	17.394.752,00	15.396.551,00	16.773.451,00
Utile d'esercizio (Perdita d'esercizio)	955.599,00	1.121.904,00	1.515.679,00	1.207.483,00	1.251.944,00	1.738.798,00

L'impresa, nell'anno a regime, dichiara il raggiungimento di livelli di fatturato superiori a quelli attestati nel 2019.

7.3 Rapporto tra mezzi finanziari ed investimenti previsti

Il soggetto proponente, in sede di istanza di accesso, dichiarava di voler garantire la copertura del programma di investimenti, pari ad **€ 6.421.332,00**, mediante apporto mezzi propri € 1.313.780,00, finanziamento a m/l termine € 2.000.000,00, un apporto di cash flow pari ad € 748.000,00 ed agevolazioni pari ad € 2.365.506,50, così come evidenziato nella tabella seguente:

ISTANZA DI ACCESSO	
Investimenti proposti	€ 6.421.332,00
Apporto mezzi propri	€ 1.313.780,00
Finanziamento a m/l termine	€ 2.000.000,00
Apporto cash flow	€ 748.000,00
Agevolazioni richieste	€ 2.365.506,50
Totale copertura finanziaria	€ 6.427.286,50

Rispetto al cash flow si prescriveva quanto segue: *"l'impresa provveda, in relazione a ciascun esercizio finanziario interessato dal programma di agevolazione, a fornire i rendiconti finanziari dai quali sia rilevabile la disponibilità liquida sufficiente a garantire la copertura necessaria in relazione all'entità di cash flow individuata. Qualora il rendiconto finanziario non evidenzii l'importo necessario, l'impresa dovrà prontamente provvedere ad assicurare una fonte di copertura adeguata, secondo quanto previsto dalla normativa di riferimento, fornendo tutta la documentazione di supporto".*

Il piano finanziario di copertura degli investimenti, presentato in sede di progetto definitivo, conferma la

copertura tramite un finanziamento a m/l termine, un apporto di mezzi propri ed utilizzo di cash flow, così come di seguito riportato:

PROGETTO DEFINITIVO	
Investimenti proposti	€ 6.646.441,06
Apporto mezzi propri	€ 1.493.003,35
Finanziamento a m/l termine	€ 2.000.000,00
Apporto cash flow	€ 748.000,00
Agevolazioni richieste	€ 2.405.437,71
Totale copertura finanziaria	€ 6.646.441,06

A supporto di quanto proposto, l'impresa ha fornito quanto segue:

✓ apporto di mezzi propri:

1. Copia conforme all'originale del verbale di assemblea del 21/03/2018, iscritto nel registro verbali assemblee dalla pag. 81 alla pag.84, con cui l'assemblea ha deliberato quanto segue:
 - ✓ la costituzione di una riserva di euro 1.301.187,05 vincolata al progetto PIA denominato "Nuovo approccio industriale per tessili o tecnici innovativi (Textil Novo)" Regolamento Regionale n.17/2014, mediante impiego della "riserva utili da destinare" esistente al 31/12/2016 e della destinazione di parte dell'utile 2016, per la durata pari a 5 anni dalla data di fine progetto;
 - ✓ di postergare la distribuzione di futuri utili per un totale di ulteriori euro 191.816,30 o comunque l'importo residuo di apporto mezzi propri rivenienti dall'istruttoria del progetto definitivo, destinandoli alla riserva vincolata al progetto suddetto, per la durata di anni 5.
2. Copia conforme all'originale del verbale di assemblea del 07/10/2020 iscritto nel registro verbali assemblee dalla pag.103 alla pag.106, attestante quanto segue:
 - ✓ di aver proceduto, in linea con l'impegno già assunto nel precedente verbale, a destinare € 191.816,30 di utili non distribuiti ad apposito fondo di riserva vincolato al presente progetto;
 - ✓ di voler far fronte, per la restante parte del programma di investimenti PIA, all'utilizzo del cash flow autoprodotta che nel corso degli anni, come da Rendiconto finanziario, risulta essere il seguente:
 - 2016 – € 748.012,00
 - 2017 – € 1.221.762,00
 - 2018 – € 2.297.888,00
 - 2019 – € 2.480.872,00
 - Cash Flow previsionale
 - 2020 - € 5.993.565,00
 - 2021 - € 4.822.432,00.

A tal proposito, in linea con quanto disposto dalle procedure allegate all'Avviso, è stata accertata la presenza di Rendiconti Finanziari certificati dalla società PriceWaterHoseCoopers S.p.A. per il periodo 2016/2017/2018/2019 da cui si evince la disponibilità finanziaria liquida a fine esercizio che garantisce l'ipotesi di copertura.

P.I.A. TIT. II Capo 2 – Art. 26

Impresa: Sachim S.r.l.

Progetto Definitivo n. 33

Disponibilità finanziaria liquida a fine esercizio			
2016	2017	2018	2019
€ 748.012,00	€ 1.221.762,00	€ 2.297.888,00	€ 2.480.872,00

Inoltre, si riporta di seguito il prospetto relativo all'equilibrio finanziario dell'impresa proponente, riferito agli esercizi 2016/2017/2018/2019.

Capitale Permanente	2016	2017	2018	2019
Patrimonio Netto	7.246.988,00	8.178.047,00	9.493.168,00	10.500.022,00
Fondo per rischi e oneri	24.292,00	41.634,00	10.497,00	10.434,00
TFR	508.963,00	560.349,00	600.831,00	670.829,00
Debiti m/l termine	4.859.472,00	4.629.578,00	5.702.407,00	5.624.260,00
Risconti Passivi (limitatamente a contributi pubblici)				
TOTALE	12.819.715,00	13.409.608,00	15.806.903,00	16.805.545,00
Crediti v/soci per versamenti ancora dovuti	0,00	0,00	0,00	0,00
Immobilizzazioni	12.462.823,00	12.983.062,00	14.587.862,00	13.811.737,00
Crediti m/l termine	0,00	0,00	0,00	0,00
TOTALE	12.462.823,00	12.983.062,00	14.587.862,00	13.811.737,00
Capitale Permanente - Attività Immobilizzate	356.892,00	426.546,00	1.219.041,00	2.933.808,00

Dall'analisi dell'equilibrio finanziario si riscontra per gli anni 2016-2017-2018 e 2019 un Capitale Permanente superiore all'attivo Immobilizzato.

✓ **finanziamento a m/l termine:**

1. comunicazione di Mediocredito Italiano S.p.A., datata 26/02/2018, di disponibilità alla concessione di un finanziamento di € 2.000.000,00 da dedicare al programma di investimenti PIA;
2. contratto di finanziamento n. (omissis), in copia conforme all'originale, stipulato il 27/02/2018 con il Mediocredito Italiano S.p.A. Nel predetto contratto la Banca concede alla Sachim S.r.l. un finanziamento dell'importo di € 2.000.000,00 in un'unica erogazione, ed avente durata di 7 anni. Nel verbale di assemblea del 21/03/2018 la società sottolinea che lo stesso è finalizzato al programma di investimento PIA denominato "Nuovo approccio industriale per tessili o tecnici innovativi (Textil Novo)" Reg. Reg n.17/2014.

Di seguito, tenuto conto di quanto sopra esposto, si riporta una tabella riepilogativa dell'ipotesi di copertura finanziaria:

COPERTURA FINANZIARIA DELL'INVESTIMENTO	
INVESTIMENTO PROPOSTO	€ 6.655.582,23
INVESTIMENTO AMMISSIBILE	€ 6.641.736,41
Apporto di mezzi propri	€ 1.493.003,35
Agevolazione	€ 2.365.506,50

P.I.A. TIT. II Capo 2 – Art. 26

Impresa: Sachim S.r.l.

Progetto Definitivo n. 33

Finanziamento a m/l termine	€ 2.000.000,00
Apporto cash flow	€ 794.867,74
TOTALE FONTI	€ 6.653.377,59
Rapporto mezzi finanziari esenti da aiuto /costi ammissibili	64,55%

Si rileva che le fonti previste assicurano la copertura degli investimenti proposti ed ammissibili e il piano proposto rispetta le previsioni dell'art. 6 comma 7 dell'Avviso, in quanto il contributo finanziario, esente da sostegno pubblico, assicurato dal soggetto beneficiario è superiore al 25% dei costi ammissibili previsti.

8. Creazione di nuova occupazione e qualificazione professionale

Si premette che, in relazione al precedente programma di investimenti nell'ambito del PIA Tit V, l'impresa si è impegnata, come da Disciplinare art. 3.1, sottoscritto in data 16/06/2015, ad effettuare un incremento occupazionale a regime (2016) pari a 4 ULA, oltre al mantenimento nel triennio successivo all'esercizio a regime, rispetto al dato medio mensile riferito ai dodici mesi antecedenti la data di presentazione dell'istanza di accesso (50,03) come di seguito indicato:

PIANO DELLE ASSUNZIONI			
numero addetti	N. Unità nei dodici mesi antecedenti il programma di investimenti PIA (12/2012 – 11/2013)	N. Unità nell'Esercizio a Regime PIA (2016)	VARIAZIONE
dirigenti	-	-	-
impiegati	6,92	8,12	1,2
operai	43,11	45,91	2,8
Totale	50,03	54,03	4

Il soggetto proponente, in sede di presentazione del progetto definitivo, dichiara di voler procedere, nel corso della realizzazione dell'investimento, all'incremento occupazionale per n. 6 ULA, di fatto recependo quanto richiesto dalla Sezione Competitività e ricerca dei sistemi produttivi, in occasione dell'approvazione della proposta alla fase di presentazione del progetto definitivo.

Inoltre, in allegato al progetto definitivo, l'impresa presenta:

- dichiarazione sostitutiva di atto notorio, sottoscritta digitalmente dal legale rappresentante, in cui si indica il mancato ricorso nel triennio 2015/2016/2017 ad interventi integrativi salariali, il numero ULA (n. 64,77) dei dipendenti complessivi in forza nei dodici mesi antecedenti la presentazione dell'istanza di accesso nella unica unità locale presente in Puglia e unica unità locale oggetto di investimento ed, infine, l'incremento occupazionale a regime pari a n.6 unità;
- copia del Libro Unico del Lavoro (cedolini paga), relativo alle dodici mensilità (giugno 2016 – maggio 2017), in formato pdf, da cui si evincono le unità lavoro in forza sin dai dodici mesi precedenti la presentazione dell'istanza di accesso;
- foglio di calcolo delle ULA, allegato alla Sezione 9, nel quale vengono indicati i seguenti dati: cognome e nome del dipendente, sede di lavoro, data di assunzione e/o di cessazione, qualifica e tipologia (indeterminato/determinato/part-time) e presenza relativa ai mesi di riferimento;
- integrazioni della sez. 9, con rettifica del dato ULA.

Dalla verifica del L.U.L., relativo al periodo giugno 2016 – maggio 2017, effettuata in sede istruttoria, si

P.I.A. TIT. II Capo 2 – Art. 26

Impresa: Sachim S.r.l.

Progetto Definitivo n. 33

conferma il numero complessivo di ULA 64,77 dichiarato dall'impresa e pertanto superiore rispetto al dato occupazionale previsto dal precedente programma PIA che risulta raggiunto e superato.

Pertanto, in relazione al presente programma di investimenti, si rileva quanto segue:

Occupazione generata dal programma di investimenti			
Media ULA nei 12 mesi antecedenti la domanda (giugno 2016 – maggio 2017)		Totale	Di cui donne
	Dirigenti	0,00	0,00
	Impiegati	9,83	5
	Operai	54,94	1
	TOTALE	64,77	6
Media ULA nell'esercizio a regime 2022		Totale	Di cui donne
	Dirigenti	0,00	0,00
	Impiegati	10,83	5,00
	Operai	59,94	1,00
	TOTALE	70,77	6,00
Differenza ULA		Totale	Di cui donne
	Dirigenti	0,00	0,00
	Impiegati	1	0,00
	Operai	5	0,00
	TOTALE	6	0,00

Pertanto, viene confermato il dato dichiarato nel progetto definitivo, attestando a 64,77 ULA il dato di partenza per il calcolo dell'incremento occupazionale:

Soggetto	Occupazione preesistente dichiarata (giugno 2016 – maggio 2017)	Variazione	Variazione da conseguire a regime (2022)
SACHIM. S.r.l.	64,77	6	70,77

Inoltre, la proponente ha presentato in sede di progetto definitivo, la sezione 9 con allegata una "Relazione di sintesi sull'impatto occupazionale degli investimenti previsti", sottoscritta digitalmente dal legale rappresentante, nella quale si afferma quanto segue:

Descrizione situazione occupazionale ante investimento e post investimento agevolato

Explicitazione degli effetti occupazionali complessivi che l'investimento stesso genera

La società dichiara che il programma di investimenti agevolato può garantire che vi sia un incremento del livello occupazionale della Sachim S.r.l e che nello scenario attuale di crisi mondiale, ogni passaggio in termini di competitività tecnologica e gestionale porta alla salvaguardia e conservazione degli attuali posti di lavoro. Pertanto, dichiara che il maggior valore "tecnologico", per effetto degli investimenti in macchinari innovativi, volti all'efficienza dei processi produttivi, l'incremento delle conoscenze aziendali di prodotto e di processo dovuto ai cospicui investimenti in ricerca e sviluppo, potrà avere ricadute positive occupazionali che si stimano intorno a 6 unità. L'incremento della capacità produttiva potrà, altresì, avere impatto occupazionale diretto e indiretto sul territorio, oltre a creare le condizioni per l'incremento delle competenze delle maestranze e delle risorse operative già occupate.

Salvaguardia Occupazionale

La società dichiara che si applicherà, ai fini della ricerca del personale, il principio di non discriminazione, prestando particolare attenzione alle candidature dei/delle più giovani e ponendo requisiti restrittivi, come limite di età, per persone con disabilità ed il titolo di studio, per le persone straniere. Si interverrà con una politica tesa alla valorizzazione delle risorse, alla formazione continua volta a riequilibrare

eventuali condizioni di svantaggio, al miglioramento del benessere di chi vive gli ambienti dell'azienda.

Variatione Occupazionale

Il maggior valore "tecnologico" che la Sachim intende perseguire per effetto degli investimenti in macchinari innovativi, volti all'efficienza dei processi produttivi, l'incremento delle conoscenze aziendali di prodotto e di processo dovuto anche ai cospicui investimenti in ricerca e sviluppo, può garantire che vi sia un incremento del livello occupazionale che si stima possa essere pari a 6 unità.

Explicitazione delle motivazioni che giustificano il numero di unità incrementali previste

L'efficienza dei processi produttivi che si vuol perseguire grazie al piano di investimenti proposto, necessita di soluzioni organizzative e produttive utili a rispondere alle sollecitazioni dei clienti. Per far fronte alle variazioni di intensità dell'attività lavorativa di cui sopra la Sachim ritiene necessaria una nuova e idonea organizzazione e flessibilizzazione dell'orario di lavoro soprattutto nei reparti di estrusione e tessitura dove si prevede l'inserimento di almeno 5 unità lavorative complessive e l'inserimento di una figura di impiegato per conseguenti nuove esigenze tecnico/amministrative.

Illustrazione dettagliata delle mansioni riservate ai nuovi occupati

Gli inserimenti lavorativi stimati, prevedono le seguenti mansioni:

- mansioni operatori di filatura;
- mansioni operatori di tessitura;
- operatore TESS;
- mansioni impiegato tecnico/amministrativo.

Descrizione del legame diretto del programma agevolato con il contributo agli obiettivi di innovazione e di miglioramento delle performance definiti nel progetto di investimento

L'Azienda, in un'ottica di continuo miglioramento della propria attività, con il programma di investimenti in oggetto intende agire su:

- un forte miglioramento qualitativo e prestazionale del filato fabbricato;
- un incremento – qualitativo e quantitativo – della produzione di agrotessili innovativi quali schermi anti-insetti ad elevata permeabilità;
- un'ulteriore ottimizzazione del processo produttivo, dei flussi e dello stoccaggio;
- un miglioramento delle condizioni di lavoro e del welfare aziendale;
- ulteriori investimenti sul risparmio energetico;
- un'ottimizzazione ed un adeguamento dei processi agli standard di INDUSTRIA 4.0;
- la penetrazione in nuovi mercati.

9. Rispetto delle prescrizioni effettuate in sede di ammissione alla fase istruttoria

Si segnala che l'impresa, in sede di progetto definitivo, ha sostanzialmente soddisfatto, anche in seguito ad integrazioni, le prescrizioni evidenziate in sede di istanza di accesso, relativamente a:

- ✚ Prescrizioni sulla cantierabilità;
- ✚ Prescrizioni in merito al progetto di R&S;
- ✚ Prescrizioni in merito ai servizi di consulenza;
- ✚ Prescrizioni in merito alla Sostenibilità Ambientale dell'intervento;

P.I.A. TIT. II Capo 2 – Art. 26

Impresa: Sachim S.r.l.

Progetto Definitivo n. 33

- ✚ Prescrizioni in merito al cash flow;
- ✚ Prescrizioni in merito alla giustificabilità delle ipotesi di ricavo e degli obiettivi commerciali;
- ✚ Prescrizione in merito al dato occupazionale.



Progetto Definitivo n. 33

Impresa: Sachim S.r.l.

P.I.A. TIT. II Capo 2 – Art. 26

10. Indicazioni/Prescrizioni per la fase successiva

Soggetto realizzatore	Localizzazione	Settore di attività del progetto industriale (codice ATECO 2007)	Dimensione impresa	Incremento ULA previsto	Programma integrato di agevolazione (euro)			Totale investimenti ammessi	Totale agevolazioni ammesse	Periodo di realizzazione
					R&S	Servizi di consulenza	attivi materiali			
SACHIM S.r.l.	Via Mastricale, 7- Putignano (BA)	13.96.20: "Fabbricazione di altri articoli tessili tecnici ed industriali"	Media	+6	916.100,00	19.248,00	5.706.388,41	6.641.736,41	2.365.506,50	20/12/2017 31/07/2021
TOTALE INVESTIMENTI PROGRAMMA INTEGRATO DI AGEVOLAZIONI										

Si riporta, di seguito, la tempistica di realizzazione dell'investimento di Sachim. S.r.l. (GANTT), ricevuta a seguito di integrazioni:

N.	Descrizione	Data di avvio	Data di ultimazione	2017						2018						2019						2020						2021					
				BIMESTRE						BIMESTRE						BIMESTRE						BIMESTRE						BIMESTRE					
				I	II	III	IV	V	VI	I	II	III	IV	V	VI	I	II	III	IV	V	VI	I	II	III	IV	V	VI	I	II	III	IV	V	VI
1	progettazione e direzione lavori	24/11/2017	31/07/2021																														
2	opere murarie e assimilata	04/10/2020	31/07/2021																														
3	impianti, macchinari e attrezzature	24/11/2017	31/07/2021																														
4	partecipazione a fiere	07/02/2019	09/02/2019																														
5	Ricerca	15/01/2018	31/07/2021																														
6	Sviluppo	15/01/2018	31/07/2021																														

P.I.A. TIT. II Capo 2 – Art. 26

Impresa: Sachim S.r.l.

Progetto Definitivo n. 33

11. Conclusioni

Sulla base delle verifiche effettuate e delle considerazioni esplicitate, la valutazione relativa alla ammissibilità del progetto definitivo è positiva.

Di seguito, si riepilogano le voci di spesa ritenute ammissibili e le relative agevolazioni concedibili:

Asse prioritario e Obiettivo Specifico	Tipologia di spesa	Progetto di massima		Progetto definitivo			
		Investimenti Ammessi	Agevolazioni Ammesse con D.G.R.	Investimenti Proposti	Investimenti Ammessi	Agevolazioni teoricamente ammissibili	Agevolazioni ammesse
		Ammontare (€)	Ammontare (€)	Ammontare (€)	Ammontare (€)	Ammontare (€)	
Asse prioritario III obiettivo specifico 3a Azione 3.1	Attivi Materiali	5.434.232,00	1.716.106,50	5.719.029,83	5.706.388,41	1.789.486,42	1.741.982,50
Asse prioritario III obiettivo specifico 3a Azione 3.1	Servizi di Consulenza (ISO 14001, EMAS, ECOLABEL, SA8000, Adozione di Soluzioni Tecnologiche Ecoefficienti)	0,00	0,00	0,00	0,00	0,00	0,00
Asse prioritario III obiettivo specifico 3d Azione 3.5	Servizi di Consulenza (Partecipazioni a fiere)	71.000,00	35.500,00	20.452,40	19.248,00	9.624,00	9.624,00
Asse prioritario III obiettivo specifico 3e Azione 3.7	E-business	0,00	0,00	0,00	0,00	0,00	0,00
TOTALE ASSE PRIORITARIO III		5.505.232,00	1.751.606,50	5.739.482,23	5.725.636,41	1.799.110,42	1.751.606,50
Asse prioritario I obiettivo specifico 1a Azione 1.1	Ricerca Industriale	623.400,00	467.550,00	623.400,00	623.400,00	467.550,00	467.550,00
	Sviluppo Sperimentale	223.700,00	111.850,00	223.700,00	223.700,00	111.850,00	111.850,00
	Brevetti ed altri diritti di proprietà industriale	69.000,00	34.500,00	69.000,00	69.000,00	34.500,00	34.500,00
Asse prioritario I obiettivo specifico 1a Azione 1.3	Innovazione	0,00	0,00	0,00	0,00	0,00	0,00
TOTALE ASSE PRIORITARIO I		916.100,00	613.900,00	916.100,00	916.100,00	613.900,00	613.900,00
TOTALE GENERALE		6.421.332,00	2.365.506,50	6.655.582,23	6.641.736,41	2.413.010,42	2.365.506,50

Relativamente alle agevolazioni, si evidenzia che, da un investimento richiesto pari ad € 6.655.582,23 ed ammesso per € **6.641.736,41**, deriverebbe un'agevolazione pari ad € 2.413.010,42 ma viene concessa per € **2.365.506,50** in virtù di quanto concesso con D.D. n. 1792 del 23/11/2017 e della compensazione sull'asse prioritario III.

P.I.A. TIT. II Capo 2 – Art. 26

Impresa: Sachim S.r.l.

Progetto Definitivo n. 33

I sottoscrittori dichiarano, in relazione alla presente istruttoria, l'insussistenza, anche potenziale, di conflitti di interesse.

Modugno, 27/10/2020

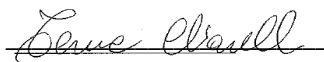
Il valutatore
Teresa ChiarelliIl Responsabile di Commessa
Michele Caldarola

Firmato digitalmente da:
CALDAROLA MICHELE
Firmato il 27/10/2020 18:56
Seriale Certificato: 168697000308765265768127550694435639717
Valido dal 02/09/2020 al 02/09/2023
ArubaPEC S.p.A. NG CA 3

Visto:
il Program Manager
dello Sviluppo del Sistema Regionale e dei settori strategici
Donatella Toni

Digitally signed by: TONI DONATA
Date: 27/10/2020 19:53:28

P.I.A. TIT. Il Capo 2 – Art. 26

Impresa: Sachim S.r.l.

Progetto Definitivo n. 33

Allegato: Elencazione della documentazione prodotta per il progetto definitivo

L'impresa, in aggiunta alla documentazione obbligatoria presentata in allegato al progetto definitivo ed acquisita da Puglia Sviluppo con prot. n.811/I del 24/01/2018 e dalla Sezione Competitività e Ricerca dei sistemi produttivi con prot. n. AOO_ prot. AOO_158/505 del 23/01/2018, ha inviato:

- DSAN CCIAA ed antimafia;
- Tabella elenco ULA e libro unico del lavoro;
- Preventivi di spesa e computi metrici;
- Planimetria generale, principali elaborati grafici, progetti architettonici e layout;
- Perizia giurata attestante il rispetto dei vigenti vincoli edilizi, urbanistici e di corretta destinazione d'uso;
- Perizia giurata attestante il valore del suolo e la congruità dello stesso; Atti di proprietà delle particelle su cui sarà realizzato il programma di investimenti;
- Copia della Deliberazione del Commissario Straordinario del Comune di Corato di assenso alla variante urbanistica proposta dall'impresa;
- Copia degli atti e contratti attestanti la piena disponibilità del suolo
- Bilancio 2016 completo di allegati;
- Situazione economica e patrimoniale aggiornata asseverata da professionista abilitato 2017;
- Certificato di iscrizione CCIAA;
- DSAN autocertificazioni antimafia;
- Rinnovo rating di legalità;
- Variazione statuto;
- DSAN compagine sociale;
- Diagramma di GANTT;
- Richiesta Permesso di Costruire.

Con PEC del 28/04/2018 acquisita da Puglia Sviluppo S.p.A. con prot. n.4707/I del 02/05/2018 ha inoltrato le tavole planimetriche.

Con PEC del 30/04/2018 acquisita da Puglia Sviluppo S.p.A. con prot. n.4708/I del 02/05/2018 ha inoltrato:

- computo metrico aggiornato;
- Domanda e contratto di finanziamento a M/L termine;
- Verbale di Apporto mezzi propri;
- Perizia giurata in pdf;
- Sez. 2 aggiornata con variazione investimenti in Attivi materiali;
- Sez 9 aggiornata;
- Protocollo richiesta Permesso di costruire;
- Stima preventivo costi Attrezzature R&S;
- Chiarimenti R&S.

Con PEC del 27/11/2018 acquisita da Puglia Sviluppo S.p.A. con prot. n.11044/I del 28/11/2018 ha inoltrato:

- Bilancio 2017 completo di allegati;
- DSAN CCIAA;
- DSAN variazione compagine sociale.

Con PEC del 23/12/2019 acquisita da Puglia Sviluppo S.p.A. con prot. n.8347/I del 30/12/2019 ha comunicato e chiarito i ritardi nel rilascio del Permesso di Costruire ed ha inviato il Parere ASL e SPESAL.

Con PEC del 02/03/2020 acquisita da Puglia Sviluppo S.p.A. con prot. N.1690/I del 03/03/2020 ha inoltrato Determina n. 279 di conclusione della Conferenza di Servizi per l'ampliamento dell'opificio industriale.

Con PEC del 08/06/2020 acquisita da Puglia Sviluppo S.p.A. con prot. N.4109/I del 08/06/2020 ha inoltrato:

- Pubblicazione al SUAP del 14.05.2020;
- Diagramma di Gantt aggiornato;
- Documentazione inerente all'accertamento di compatibilità paesaggistica del Comune di Putignano;
- DSAN aiuti;
- DSAN partecipazione a fiere;
- DSAN diffusione risultati della ricerca;
- Bilancio 2018 completo di allegati;
- Titoli di pagamento del suolo;

Con PEC del 22/06/2020 acquisita da Puglia Sviluppo S.p.A. con prot. N.4699/I del 22/06/2020 ha inoltrato nuovo preventivo inerente la strumentazione prevista nella fase di Ricerca Industriale e Sviluppo Sperimentale.

Con PEC del 14/09/2020 acquisita da Puglia Sviluppo S.p.A. con prot. N.14593/I del 15/09//2020 ha inoltrato:

- DSAN compagine sociale;
- DSAN Certificato CCIAA;
- Bilancio 2019 completo di allegati.

Con PEC del 25/09/2020 acquisita da Puglia Sviluppo S.p.A. con prot. N.16245/I del 28/09/2020 ha inoltrato:

- Permesso di Costruire n.24/2020 del 21/09/2020;
- Rilascio autorizzazione unica ambientale AUA in modifica all'AUA n.11/2017;
- PAU Determinazione 2875/2020 del 24/09/2020;
- Diagramma di Gantt Aggiornato.

Con PEC del 21/10/2020 acquisita da Puglia Sviluppo S.p.A. con prot. n. 18591/I del 22/10/2020 ha inoltrato:

- DSAN relativa all'applicazione dell'art. 53 comma 16 ter del D.Lgs 165/2001
- DSAN modalità di erogazione che l'impresa intenderà seguire in fase di attuazione del programma di investimenti.
- copia conforme all'originale del verbale di assemblea riportante l'impegno all'utilizzo del cash flow ed il relativo importo a copertura del programma di investimenti PIA;
- DSAN previsionale con evidenza dei flussi finanziari che l'impresa prevede di generare nel corso della realizzazione del programma di investimenti;
- DSAN dimensione impresa;
- GANTT con cronologia programma di investimenti.