

DETERMINAZIONE DEL DIRIGENTE SEZIONE OSSERVATORIO FITOSANITARIO 3 novembre 2020, n. 141  
D.lgs. 214/2005 e s.m.i. - D.G.R. 548/2020 – Regolamento di esecuzione (UE) 2020/1201 della Commissione  
**del 14 agosto 2020 - Misure fitosanitarie per il contenimento della diffusione della *Xylella fastidiosa*.  
Monitoraggio 2020.**

**Prescrizione di estirpazione di piante infette ai sensi del Reg. (UE) 2020/1201, site in agro di Ostuni (BR)  
ai fogli catastali n° 14, 84 ed al foglio n° 131 particelle n° 76, 124, 125, 126, 133, 163, 165 e 437 - Zona  
contenimento.**

L'anno 2020, il giorno 3 del mese di novembre, in Bari presso la sede del Dipartimento Agricoltura, Sviluppo Rurale e Ambientale – Lungomare Nazario Sauro 45/47, il responsabile della P.O. "Lotte obbligatorie, produzioni vivaistiche e sementiere", con la collaborazione della P.O. "Difesa attiva e produzione" riferisce:

**Premesso** che la *Xylella fastidiosa*, batterio da quarantena, costituisce una grave minaccia per gli ulivi e per le altre piante ospiti presenti in Puglia, nonché per il restante territorio italiano, europeo e del bacino del Mediterraneo, essendo in grado di compromettere significativamente lo sviluppo economico delle imprese agricole e vivaistiche dei territori interessati.

**Visto** l'art. 16.1 della Dir 2000/29/CE che impone l'adozione obbligatoria di immediate misure di eradicazione e, ove non sia più possibile, il contenimento degli organismi nocivi da quarantena ritrovati sul territorio nazionale.

**Visto** il Regolamento (UE) 2016/2031 del Parlamento Europeo e del Consiglio del 26 ottobre 2016 relativo alle misure di protezione contro gli organismi nocivi per le piante, che modifica i regolamenti (UE) n. 228/2013, (UE) n. 652/2014 e (UE) n. 1143/2014 del Parlamento Europeo e del Consiglio e abroga le direttive 69/464/CEE, 74/647/CEE, 93/85/CEE, 98/57/CE, 2000/29/CE, 2006/91/CE e 2007/33/CE del Consiglio.

**Visto** l'art. 1, comma 1, lettera a) del D. Lgs 214/05, di recepimento della Direttiva 2000/29/CE, che recita "*le misure di protezione contro l'introduzione e la diffusione nel territorio della Repubblica italiana di organismi nocivi ai vegetali o ai prodotti vegetali che rientrano, in base al criterio della prevalenza, nella materia della profilassi internazionale di cui all'art. 117, comma secondo, lettera q), della Costituzione*";

**Visto** il D.lgs. n° 214 del 19/08/05 s.m.i., che dispone ai Servizi Fitosanitari Regionali di espletare le attività di controllo fitosanitario sul territorio regionale, in particolare l'espletamento delle attività di monitoraggio degli organismi nocivi da quarantena oggetto di lotta obbligatoria.

**Visto** l'art. 50, comma 1, lettera g) del D.lgs 214/05 che dispone, nell'ambito dei compiti assegnati al Servizio Fitosanitario regionale, la prescrizione, sul territorio di competenza, di tutte le misure ufficiali ritenute necessarie, ivi compresa la distruzione di vegetali e prodotti vegetali ritenuti contaminati o sospetti tali.

**Visto** il Decreto del Ministero delle Politiche agricole alimentari e forestali del 6 Giugno 2019 di definizione delle aree indenni dall'organismo nocivo *Xylella f.* nel territorio della Repubblica Italiana.

**Visto** il Decreto del Ministero delle Politiche agricole, alimentari e forestali n. 4999 del 13 febbraio 2018 "*Misure di emergenza per la prevenzione, il controllo e l'eradicazione di Xylella fastidiosa (Well e Raju) nel territorio della Repubblica Italiana*", (G.U. n. 80 del 06/04/2018).

**Visto** il Decreto del Ministero delle Politiche Agricole Alimentari e Forestali e del Turismo del 5 ottobre 2018 "*Modifica del decreto ministeriale 13 febbraio 2018, concernente le misure di emergenza per la prevenzione, il controllo e l'eradicazione di Xylella fastidiosa (Well et al.) nel territorio della Repubblica italiana*" - (G.U. n. 271 del 21-11-2018).

**Vista** la Legge n. 44 del 21/05/2019, conversione in legge, con modificazioni, del Decreto Legge n° 27 del 29/03/2019 "*Disposizioni urgenti in materia di rilancio dei settori agricoli in crisi e di sostegno alle imprese agroalimentari colpite da eventi atmosferici avversi di carattere eccezionale e per l'emergenza nello stabilimento Stoppani, sito nel Comune di Cogoletto*" - (G.U. n. 75 del 29-03-2019).

**Vista** la Legge regionale 30 aprile 2019, n. 19 (BURP n° 46/2019) che assegna all'Agenzia Regionale per le attività Irrigue e Forestali (ARIF) funzioni di supporto all'Osservatorio fitosanitario regionale, in particolare:

- a) le misure di monitoraggio, prevenzione, estirpazione e comunicazione finalizzate alla gestione della batteriosi causata da *Xylella fastidiosa*;
- b) l'attività istruttoria per il riconoscimento alle aziende agricole di eventuali contributi finanziari a fronte dei costi sostenuti alle stesse per l'attuazione delle misure fitosanitarie.

**Vista** la legge 14/02/1951 n. 144 che ha disciplinato l'abbattimento degli alberi di olivo.

**Vista** la Legge n. 14 del 2007 "Tutela e valorizzazione del paesaggio degli ulivi monumentali della Puglia".

**Vista** la Legge Regionale n° 4 del 29/03/2017 "Gestione della batteriosi da *Xylella fastidiosa* nel territorio della Regione Puglia" (BURP n° 39 del 30/03/2017).

**Vista** la Legge Regionale n° 37 del 20/09/2017 "Interpretazione autentica degli articoli 5, 6 e 8 della legge regionale 29 marzo 2017, n. 4 (Gestione della batteriosi da *Xylella fastidiosa* nel territorio della regione Puglia)" (BURP n° 110/2017).

**Vista** la Legge Regionale n. 64 del 22/12/2017 "Modifiche ed integrazioni alla legge regionale 29 marzo 2017, n. 4 (Gestione della batteriosi da *Xylella fastidiosa* nel territorio della regione Puglia)", (BURP n. 146 del 27/12/2017).

**Visto** l'art. 99 della Legge Regionale n.67/2018 che ha ulteriormente modificato ed integrato la L.r. n. 4/2017.

**Visto** l'art. I-6 del Trattato che adotta una Costituzione per l'Europa (ex art. I-10.1) che stabilisce il principio di preminenza del diritto dell'Unione europea sul diritto interno dei suoi Stati membri "... la Costituzione e il diritto adottato dalle istituzioni dell'Unione nell'esercizio delle competenze a questa attribuite prevalgono sul diritto degli Stati membri".

**Visto** il Regolamento di esecuzione (UE) 2020/1201 della Commissione del 14 agosto 2020 relativo alle misure per prevenire l'introduzione e la diffusione nell'Unione della *Xylella fastidiosa* (Wells et al.) che ha abrogato la Decisione 789/2015 e s.m.i, pubblicato in Gazzetta Ufficiale dell'Unione Europea il 17/08/2020 ed entrato in vigore il 20/08/2020.

**Considerato** che il precitato Regolamento (UE) 2020/1201 è stato adottato ed entrato in vigore quando le attività di monitoraggio delle aree delimitate, organizzate sulla base della Decisione di esecuzione UE/2015/789 e s.m.i e della DGR 548/2020, erano in pieno svolgimento con la conclusione del monitoraggio nella zona cuscinetto e dei buffer attorno ai focolai già individuati e il completamento del monitoraggio della zona contenimento.

**Considerato** che il precitato nuovo Regolamento (UE) 2020/1201 ha apportato numerose modifiche che richiedono la definizione di nuove procedure e la revisione del DM 4999 e della DGR 548/2020.

**Vista** la nota della sezione Osservatorio prot. 7620 del 09/09/2020, con la quale la Regione Puglia ha chiesto alla Commissione per il tramite del MIPAAFT di prevedere una deroga all'applicazione del Regolamento per il 2020.

**Visto** il verbale del Comitato fitosanitario di Bruxelles (SCOPAFF) del 17/09/2020 con il quale la Commissione ha consentito alla Regione Puglia di derogare all'applicazione del regolamento concludendo la campagna di monitoraggio in corso secondo il programma della DGR 548/2020 senza applicare il metodo statistico RIBESS.

**Preso atto** della DGR 548 del 21/04/2020 "Attuazione della decisione di esecuzione (UE) 789/2015 e s.m.i. "misure per impedire l'introduzione e la diffusione di *Xylella fastidiosa*". Approvazione del Piano per l'annualità 2020:

- "Azioni di contrasto alla diffusione della *Xylella fastidiosa subspeciepauca ST53*";
- "Misure fitosanitarie di controllo dei vettori per contrastare la diffusione di *Xylella fastidiosa subspeciepauca ST53*".

**Vista** la sentenza della Corte di Giustizia europea del 09/06/2016 che ha dichiarato legittime le misure di eradicazione previste dalla predetta Decisione UE/789/2015.

**Viste** le sentenze n° 11850 del 30/11/2017 del TAR Lazio e n. 573 del 09/04/2018 del TAR Lecce che confermano "... non sussisteva un obbligo di avviso dell'avvio del procedimento relativo all'abbattimento delle piante di ulivo, che in alcun modo avrebbe potuto influire sull'esito dello stesso, attesa la superiore finalità del contenimento della diffusione ed eradicazione del batterio, ...".

**Vista** l'Ordinanza del Consiglio di Stato n° 3224/2019 del 21/06/2019 sul ricorso numero di registro generale 4210 del 2019, proposto da CODACONS e altri che conferma l'importanza dell'attuazione delle misure di controllo attualmente in corso, quali la rimozione delle piante infette e l'istituzione di aree delimitate.

**Vista** la sentenza della Corte di Giustizia del 05/09/2019 per quanto attiene il ritardo nello svolgimento del monitoraggio e la tempistica degli abbattimenti delle piante infette con la quale è stato precisato che occorre procedere «immediatamente» alla rimozione, in quanto misura di contenimento, almeno di tutte le piante risultate infette dall'organismo specificato.

**Vista** la sentenza n. 1396/2019 del TAR Puglia che ha respinto il ricorso del ricorrente sulla base della seguente argomentazione: "*Stanti le esigenze emergenziali, il ricorso a simili forme di pubblicità degli atti della Pubblica Amministrazione è del tutto coerente coi principi della legge sul procedimento amministrativo (cfr.: Cons. Stato V, 10.01.2013 n. 91)*".

**Considerato** che - nelle more dell'aggiornamento della DGR 548/2020 e del relativo "Piano di Azione" al subentrato Regolamento UE 2020/1201 - occorre dare seguito all'attività di monitoraggio intrapresa sulla base della Decisione 2015/789/UE e s.m.i. e della DGR 548/2020, richiamato l'art. 50, comma 1, lettera g) del D.lgs 214/05 che dispone, nell'ambito dei compiti assegnati al Servizio Fitosanitario regionale, la prescrizione, sul territorio di competenza, di tutte le misure ufficiali ritenute necessarie, ivi compresa la distruzione di vegetali e prodotti vegetali ritenuti contaminati o sospetti tali, anche al fine anche di ottemperare a quanto statuito dalla Corte di Giustizia con la precitata sentenza del 05/09/2019 allorquando ha affermato che occorre procedere immediatamente alla rimozione di tutte le piante risultate infette dall'organismo specificato.

**Viste** le note prot. SELGE n. 350/2020, n. 354/2020, n. 360/2020, n. 362/2020, n. 366/2020, n. 367/2020 e n. 369/2020 del CNR, (pubblicate sul sito istituzionale <http://www.emergenzaxylella.it>), con le quali sono stati comunicati gli esiti positivi delle analisi molecolari per *Xylella fastidiosa* sui campioni vegetali prelevati da ARIF e da Ispettori Fitosanitari, nonché le relative coordinate geografiche, la specie delle piante infette e l'agro comunale su cui le piante ricadono, in particolare n° 85 piante infette di cui: n. 83 olivi, n. 1 rosmarino e n.1 oleandro, site in agro di Ostuni ai fogli n° 14, 84 ed al foglio n. 131, particelle 76, 124, 125, 126, 133, 163, 165 e 437.

**Preso atto** che a garanzia dell'esatta individuazione delle piante infette da *Xylella fastidiosa*, i campioni vegetali prelevati durante il monitoraggio svolto da ARIF o dagli Ispettori fitosanitari, sono stati sottoposti a saggio molecolare presso il CNR Istituto per la Protezione sostenibile delle piante - Unità di Ricerca n. 9 della Rete Regionale dei Laboratori Pubblici - SELGE.

**Preso atto** dei dati relativi alla particella catastale (agro, foglio di mappa, numero di particella, intestatari) sulla quale insistono le piante infette, forniti da InnovaPuglia S.p.a. sulla base delle coordinate geografiche rilevate in sede di monitoraggio che hanno consentito di stabilire che le piante ricadono nella "zona contenimento" di cui alla DGR 548/2020 e alla DDS 59/2019.

**Richiamata** la Legge Regionale n. 64 del 22/12/2017 "Modifiche ed integrazioni alla legge regionale 29 marzo 2017, n. 4" per quanto attiene l'obbligatorietà dell'attuazione "immediata" delle misure fitosanitarie anche in deroga a disposizioni normative e regolamentari regionali.

**Visti** i dati catastali degli appezzamenti (agro, foglio di mappa, particella, intestatario) forniti da Innovapuglia S.p.a e riportati nell' **allegato A (da A/1 ad A/7) e D**, parti integranti del presente atto.

**Considerato** che dal monitoraggio dei vettori risulta che non sono più presenti vettori sulle chiome degli olivi e pertanto non è necessario effettuare il trattamento fitosanitario prima delle operazioni di estirpazione.

**Preso atto** che l'estirpazione di cui al presente atto, non sostituibile con altra misura meno drastica, assume iniziativa di profilassi internazionale di cui al comma 1 dell'art. 1 del D.Lgs 214/2005 s.m.i., che ai sensi sia del paragrafo 2 dell'art. 7 della Decisione 789/2015 s.m.i. che del comma 1 dell'art. 13 del Regolamento di esecuzione (UE) 2020/1201 l'estirpazione deve avvenire "immediatamente", e la mancata estirpazione può essere motivo di diffusione di malattia delle piante, pericolosa per l'economia rurale, perseguita dall'art. 500 e 650 del c.p.

**Richiamata** la Legge 44/2019 - art. 18-bis. (Misure di contrasto degli organismi nocivi da quarantena in applicazione di provvedimenti di emergenza fitosanitaria), che recita:

*comma 1. Al fine di proteggere l'agricoltura, il territorio, le foreste, il paesaggio e i beni culturali dalla diffusione di organismi nocivi per le piante, le misure fitosanitarie ufficiali e ogni altra attività ad esse connessa, ivi compresa la distruzione delle piante contaminate, anche monumentali, disposte da provvedimenti di emergenza fitosanitaria, sono attuate in deroga a ogni disposizione vigente, comprese quelle di natura vincolistica, nei limiti e secondo i criteri indicati nei medesimi provvedimenti di emergenza fitosanitaria.*

*comma 3. In applicazione dell'articolo 21-bis della legge 7 agosto 1990, n. 241, la comunicazione dei provvedimenti di emergenza fitosanitaria, che dispongono le misure fitosanitarie obbligatorie, può essere effettuata anche mediante forme di pubblicità idonee, secondo le modalità e i termini stabiliti dal Servizio fitosanitario competente per territorio. Effettuate le forme di pubblicità di cui al periodo precedente, gli ispettori o gli agenti fitosanitari e il personale di supporto muniti di autorizzazione del Servizio fitosanitario, ai fini dell'esercizio delle loro attribuzioni, accedono comunque ai fondi nei quali sono presenti piante infettate dagli organismi nocivi di cui al presente decreto, al fine di attuare le misure fitosanitarie di emergenza. A tale scopo i Servizi fitosanitari competenti per territorio possono chiedere al Prefetto l'ausilio della forza pubblica.*

**Vista** la DGR n. 940 del 13/06/2017 (BURP n.77 del 30/06/2017) che ha approvato il regime di aiuto conseguente alle azioni di contrasto alla diffusione della batteriosi, consistente nella concessione di un contributo per ogni olivo abbattuto, al netto del valore della parte legnosa.

**Vista** la DGR 2311 del 09/12/2019 (BURP n. 3 del 07/01/2020) che riconosce l'indennizzo anche ai soggetti che non svolgono attività economica agricola e che adempiono alle prescrizioni di estirpazione delle piante infette.

**Visti** gli artt. 500 e 650 del Codice Penale;

**Vista** la lettera h), comma 1, dell'art. 21 del D.lgs. 214/05;

**Visti** i commi 20 e 23 dell'art. 54 del D.lgs. 214/05;

**Visto** l'art. 21-octies della L.241/1990 s.m.i.;

**Visto** l'art. 21 bis della L. 241/1990 e s.m.i. che consente all'Amministrazione di stabilire forme di pubblicità del provvedimento idonee alle esigenze di immediatezza e celerità stabilite dalla Decisione UE/789/2015 e s.m.i.

**Viste** le note della Sezione Osservatorio Fitosanitario prot. n. 4643 del 29/04/2020 inviate a tutti i Comuni delle zone cuscinetto e contenimento e all'ANCI Puglia, con le quali è stata trasmessa la richiamata DGR 548/2020 ed è stato chiesto di affiggere detto atto deliberativo all'Albo Pretorio del comune, in forma ben visibile e consultabile dalla popolazione fino al 31 dicembre 2020.

**Rilevato** che le misure fitosanitarie di contrasto alla diffusione della batteriosi *Xylella fastidiosa* sono obbligatorie in quanto trattasi di profilassi internazionale di cui all'articolo 117, secondo comma, lettera q) della Costituzione, come previsto dall'articolo 1 del decreto legislativo 19 agosto 2005, n. 214;

Per quanto sopra riportato, dovendo dare immediato corso alle attività di estirpazione delle piante risultate infette a *Xylella fastidiosa*, nelle more dell'aggiornamento della DGR 548/2020 e del relativo "Piano di Azione" al subentrato Regolamento UE 2020/1201, si propone di:

- **disporre l'estirpazione di n° 85 piante infette** site in agro di **Ostuni ai fogli catastali n° 14, 84 ed al foglio 131, particelle n° 76, 124, 125, 126, 133, 163, 165 e 437** ed elencate nella tabella seguente e dettagliate nell'allegato D, con le modalità e la tempistica di seguito definite:

MONITORAGGIO 2020					
AGRO	FOGLIO	PARTICELLA	INTESTATARIO	N° PIANTE INFETTE	VINCOLO PAESAGGISTICO
Ostuni	14	8	<ul style="list-style-type: none"> <li>• LOFINO MARIA</li> <li>• MONTANARO ROSA</li> <li>• LOFINO RITA</li> <li>• VITALE PAOLA</li> <li>• LOFINO CARMELA</li> <li>• LOFINO ANGELA</li> <li>• LOFINO ANGELO RAFFAELE</li> <li>• TAMBORRINO CARMELA FELICE GAETANA</li> <li>• TAMBORRINO NICOLINA</li> <li>• LOFINO ANNA CARMELA</li> </ul>	1	*
Ostuni	84	38	<ul style="list-style-type: none"> <li>• GUSTAPANE FRANCESCO</li> <li>• GUSTAPANE RAFFAELLA</li> <li>• GUSTAPANE ALESSANDRO</li> </ul>	1	_____
Ostuni	131	76	TAGLIENTE GIUSEPPE	12	_____
Ostuni	131	124	• CERASINO GIOVANNA	1	_____
		125	• D'ERRICO LEONARDO	14	_____
		126	• D'ERRICO ISABELLA	3	_____
		437	• D'ERRICO LUIGI	5	_____
Ostuni	131	133	COVERTINI ADDOLORATA	9	_____
Ostuni	131	163	ZIZZI PATRIZIA	6	_____
Ostuni	131	165	SEMERARO VITANTONIA	33	_____
<b>TOTALE</b>				<b>85</b>	<b>1</b>

- **stabilire** al proprietario/connettore a qualunque titolo del terreno, che l'estirpazione delle piante può essere eseguita senza l'esecuzione del trattamento fitosanitario di cui alla lettera b) comma 3 dell'art. 7 del Reg. (UE) 2020/1201, in quanto i vettori non sono più presenti sulle chiome degli olivi;
- **trasmettere** il presente atto con unica PEC:
  - a) al Comune di **Ostuni** affinché provveda entro 3 (tre) giorni dall'invio della Pec di trasmissione del presente atto all'affissione all'Albo Pretorio della presente determinazione per la **durata di 10 (dieci) giorni** naturali e consecutivi. Tale affissione, ai sensi dell'art. 21 bis L.241/1990 e s.m.i., decorso il tredicesimo giorno dalla data di invio della Pec assume valore di notifica **ai proprietari/conduttori interessati dalle estirpazioni**;
  - b) all'ARIF per le attività di competenza in base alla L.R. 19/2019, alla DGR 548/2020 e al Decreto Legge 27/2019 convertito con L. 44/2019;
  - c) al **Sig. Prefetto di Brindisi** affinché ai sensi della Legge 44/2019, e su richiesta di ARIF ove di necessità, disponga l'ausilio della forza pubblica a supporto di ARIF nelle operazioni di estirpazione.

#### A) ESTIRPAZIONE TRAMITE ARIF

- **di disporre**, ai sensi di quanto stabilito dal Regolamento di Esecuzione (Ue) 2020/1201 della Commissione, per il tramite dell'ARIF, l'estirpazione entro massimo 20 giorni consecutivi dalla data di avvenuta notifica

del presente atto, delle piante risultate infette dal batterio *Xylella fastidiosa*, site in agro di **Ostuni ai fogli catastali n° 14, 84 ed al foglio 131, particelle n° 76, 124, 125, 126, 133, 163, 165 e 437**, sopra indicate e riportate **nell'allegato D**, nonché evidenziate nell' ortofoto di cui **all'allegato A (da A1 ad A/7)**, parte integrante del presente atto;

- **di stabilire** che l'ARIF, nell'eseguire l'estirpazione delle piante di cui al presenta atto, dovrà attenersi alla seguente procedura:
  - attendere massimo 10 giorni consecutivi dalla data di avvenuta notifica, per l'eventuale espressione da parte del proprietario/conduuttore della volontà di procedere autonomamente all'estirpazione delle piante;
  - allo scadere del suddetto periodo massimo di 10 giorni e in assenza di comunicazioni del proprietario/conduuttore, ARIF dovrà procedere nei successivi 10 giorni consecutivi a estirpare le piante infette con le seguenti modalità:
    - taglio della chioma;
    - taglio del tronco dell'albero a livello del colletto;
    - estirpazione dell'apparato radicaleinformando l'Osservatorio Fitosanitario alla pec [osservatoriofitosanitario.regione@pec.rupar.puglia.it](mailto:osservatoriofitosanitario.regione@pec.rupar.puglia.it) e la sede operativa di Brindisi al seguente indirizzo mail: [c.cavallo@regione.puglia.it](mailto:c.cavallo@regione.puglia.it);
- distruggere in loco tutta la parte frondosa dell'albero, separata dal tronco, mediante trinciatura o bruciatura se consentito dalla legge e dai relativi regolamenti comunali;
- lasciare nelle disponibilità del proprietario/conduuttore la parte legnosa delle piante estirpate, opportunamente depezzata;
- redigere specifica relazione sulle operazioni svolte sull'appezzamento con l'indicazione del sesto di impianto in caso di oliveto, elemento necessario per poter applicare la DGR 940/2017, che dovrà essere trasmessa alla suindicata pec della Sezione Osservatorio Fitosanitario e al medesimo indirizzo mail della sede operativa di Brindisi;
- richiedere al Prefetto, ai sensi della Legge 44/2019, l'ausilio della forza pubblica nelle operazioni di estirpazione delle piante infette, a seguito di accesso negato ai luoghi di estirpazione, documentato e verbalizzato ai sensi degli art. 46, 47 del DPR 445/2000 e dell'art. 76 (dichiarazioni mendaci);
- **di stabilire** che ai sensi della DGR 940 del 13/06/2017 ai proprietari/conduuttori sarà riconosciuto il contributo per il danno subito per ogni albero estirpato, pertanto il proprietario deve comunicare all'ARIF e per conoscenza alla Sezione Osservatorio Fitosanitario, il codice fiscale ed i riferimenti bancari ove effettuare il relativo bonifico (come da allegato C, scaricabile anche dal sito [www.emergenzaxylella.it](http://www.emergenzaxylella.it)), entro 3 mesi dalla data di avvenuta notifica del presente atto, a mezzo raccomandata A/R al seguente indirizzo: Viale Luigi Corigliano, 1 – 70123 – Bari oppure a mezzo pec: [protocollo@pec.arifpuglia.it](mailto:protocollo@pec.arifpuglia.it)

## B) ESTIRPAZIONE VOLONTARIA

- **di stabilire** che qualora il proprietario voglia provvedere autonomamente all'abbattimento delle piante infette con mezzi propri, dovrà a propria cura e spese:
  - manifestare, entro il termine massimo di 10 (dieci) giorni naturali e consecutivi dalla data di avvenuta notifica come definita in precedenza, la volontà di estirpare autonomamente compilando e trasmettendo il modello di cui **all'allegato B** (scaricabile anche dal sito [www.emergenzaxylella.it](http://www.emergenzaxylella.it)), mediante raccomandata A/R all'indirizzo dell'ARIF: Viale Luigi Corigliano, 1 – 70123 – Bari oppure alla PEC dell'Agenzia: [protocollo@pec.arifpuglia.it](mailto:protocollo@pec.arifpuglia.it), nonché alla Sezione Osservatorio Fitosanitario

[osservatoriofitosanitario.regione@pec.rupar.puglia.it](mailto:osservatoriofitosanitario.regione@pec.rupar.puglia.it) e alla sede operativa di Brindisi mail [c.cavallo@regione.puglia.it](mailto:c.cavallo@regione.puglia.it), che dovrà sovrintendere alle operazioni;

- comunicare la data di inizio dell'operazione di estirpazione alla sede operativa di Brindisi (Via Tor Pisana 120, Brindisi - mail: [c.cavallo@regione.puglia.it](mailto:c.cavallo@regione.puglia.it)), almeno 5 (cinque) giorni prima dell'inizio dei lavori e comunque entro lo scadere dei 10 (dieci) giorni decorrenti dalla manifestazione della volontà di estirpare;
- estirpare le piante infette con mezzi meccanici;
- distruggere in loco tutta la parte frondosa dell'albero, separata dal tronco, mediante trinciatura o bruciatura se consentito dalla legge e dai relativi regolamenti comunali;
- comunicare alla Soprintendenza eventuali ritrovamenti fortuiti di interesse archeologico;
- **di stabilire** che le operazioni di estirpazione e distruzione devono essere presidiate da un Ispettore fitosanitario/Agente fitosanitario che deve:
  - essere di ausilio per determinare le piante oggetto del presente provvedimento;
  - verificare la correttezza delle operazioni di estirpazione e distruzione della piante;
  - provvedere alla redazione di apposito verbale che è atto propedeutico e indispensabile per il riconoscimento del contributo;
- **di stabilire** che a seguito di accertato impedimento all'estirpazione, a causa di intervento di terze persone (documentato e verbalizzato ai sensi degli art. 46, 47 del DPR 445/2000 e dell'art. 76 per dichiarazioni mendaci), l'ispettore fitosanitario richiede al Prefetto, ai sensi della Legge 44/2019, l'ausilio della forza pubblica nelle operazioni di estirpazione delle piante infette;
- **di stabilire** che in caso di estirpazione delle piante infette a cura del proprietario, sarà riconosciuto per ogni albero estirpato, l'intero contributo previsto dalla DGR 940/2017 e pertanto il proprietario deve comunicare all'ARIF e per conoscenza alla Sezione Osservatorio Fitosanitario, il codice fiscale ed i riferimenti bancari ove effettuare il relativo bonifico (come da **allegato C**, scaricabile anche dal sito [www.emergenzaxylella.it](http://www.emergenzaxylella.it)), entro 3 mesi dalla data di avvenuta notifica del presente atto, a mezzo raccomandata A/R al seguente indirizzo: Viale Luigi Corigliano, 1 – 70123 – Bari oppure a mezzo pec: [protocollo@pec.arifpuglia.it](mailto:protocollo@pec.arifpuglia.it);
- **di stabilire** che qualora il proprietario/conducente non proceda al concreto avvio delle attività di estirpazione delle piante infette entro massimo 20 giorni dall'avvenuta notifica, la Sezione Osservatorio Fitosanitario disporrà l'abbattimento coatto della pianta infetta, per il tramite dell'ARIF, provvederà a denunciare la circostanza alla Procura della Repubblica ai sensi degli artt. 500 e 650 c.p., all'applicazione della sanzione amministrativa di cui al comma 20 dell'art. 54 del D. Lgs. 214/05, a non riconoscere alcun contributo a qualunque titolo per l'abbattimento delle piante infette.

### C) DISPOSIZIONI GENERALI

- **di stabilire** che chiunque non adempie alle disposizioni impartite con il presente atto è sanzionabile ai sensi del comma 2 dell'art. 18-bis della Legge n.44 del 21/05/2019, conversione in legge, con modificazioni, del Decreto Legge n°27 del 29/03/2019;
- **di stabilire** che chiunque non adempie alle disposizioni impartite ovvero provoca ritardi nella loro applicazione è perseguibile ai sensi degli artt. 500 e 650 c.p.;
- **di pubblicare** il presente atto sul Bollettino Ufficiale della Regione Puglia;
- **di pubblicare** il presente atto sul portale [www.emergenzaxylella.it](http://www.emergenzaxylella.it).

### VERIFICA AI SENSI DEL D. lgs 196/03

La pubblicazione dell'atto all'albo, salve le garanzie previste dalla legge 241/90 in tema di accesso ai documenti amministrativi, avviene nel rispetto della tutela alla riservatezza dei cittadini, secondo quanto disposto dal D. Lgs. 196/03 in materia di protezione dei dati personali, nonché dal vigente regolamento regionale n. 5/2006 per il trattamento dei dati sensibili e giudiziari.

Ai fini della pubblicità legale, l'atto destinato alla pubblicazione è redatto in modo da evitare la diffusione di dati personali identificativi non necessari ovvero il riferimento a dati sensibili.

**ADEMPIMENTI CONTABILI**  
**Ai sensi della L.R. n. 28/2001 s.m.i. e del D.Lgs**

Il presente provvedimento non comporta alcun mutamento qualitativo o quantitativo di entrata o di spesa né a carico del bilancio regionale né a carico degli enti per i cui debiti i creditori potrebbero rivalersi sulla Regione (e che è escluso ogni ulteriore onere aggiuntivo rispetto a quelli già autorizzati a valere sullo stanziamento previsto dal bilancio regionale).

I sottoscritti attestano che il procedimento affidatogli, è stato espletato nel rispetto della vigente normativa regionale, nazionale e comunitaria e che il presente schema di provvedimento, predisposto ai fini dell'adozione dell'atto finale da parte del Dirigente Vicario di Sezione è conforme alle risultanze istruttorie.

Il Responsabile P.O. (Dott. Francesco Colasuonno)

Il Responsabile P.O. (Dott.ssa Anna Percoco)

Tutto ciò premesso,

**IL DIRIGENTE VICARIO DELLA SEZIONE**

**Visti** gli articoli 4 e 5 della L.R. n. 7/97;

**Visti** gli art. 18 e 21 del D.P.G.R. n. 443/2015;

**Visto** l'articolo 32 della Legge n. 69 del 18/06/2009 che prevede l'obbligo di sostituire la pubblicazione tradizionale all'Albo ufficiale con la pubblicazione di documenti digitali sui siti informatici;

**Vista** la DGR 1176 del 29/07/2016 di conferimento di incarichi di direzione;

**Vista** la D.G.R. n. 3261 del 28/7/98;

**Visti** gli artt. 4 e 16 del D.lgs. 165/01;

**Vista** la DGR 713 del 2/05/2018 di nomina dell'Ing. Giuseppe Tedeschi quale Dirigente della Sezione Osservatorio Fitosanitario;

**Vista** la DGR 278 del 02/03/2020 di nomina del Dott. Luigi Trotta quale Dirigente Vicario della Sezione Osservatorio Fitosanitario;

**Vista** la nota del Dirigente della Sezione Osservatorio Fitosanitario n° 6598 del 17/05/2019 di conferimento incarichi di Posizioni Organizzative;

**Vista** la DDS n. 72 del 18/06/2019 per quanto attiene la delega di funzioni ai sensi della Legge 241/90 smi;

**Vista** la DDS n. 773 del 25/06/2019 di assegnazione definitiva delle titolarità delle Posizioni Organizzative;

**Visto** l'art. 21 bis della Legge 241/90;

**RITENUTO**, per le motivazioni sopra riportate, che vengono condivise, di emanare il presente provvedimento

**DETERMINA**

- **di approvare** quanto esposto in narrativa che qui si intende integralmente richiamato;
- **disporre l'estirpazione di n° 85 piante infette** site in agro di **Ostuni ai fogli catastali n° 14, 84 ed al foglio 131, particelle n° 76, 124, 125, 126, 133, 163, 165 e 437** ed elencate nella tabella seguente e dettagliate nell'allegato D, con le modalità e la tempistica di seguito definite:

MONITORAGGIO 2020					
AGRO	FOGLIO	PARTICELLA	INTESTATARIO	N° PIANTE INFETTE	VINCOLO PAESAGGISTICO
Ostuni	14	8	<ul style="list-style-type: none"> <li>• LOFINO MARIA</li> <li>• MONTANARO ROSA</li> <li>• LOFINO RITA</li> <li>• VITALE PAOLA</li> <li>• LOFINO CARMELA</li> <li>• LOFINO ANGELA</li> <li>• LOFINO ANGELO RAFFAELE</li> <li>• TAMBORRINO CARMELA FELICE GAETANA</li> <li>• TAMBORRINO NICOLINA</li> <li>• LOFINO ANNA CARMELA</li> </ul>	1	*



Ostuni	84	38	<ul style="list-style-type: none"> <li>• GUSTAPANE FRANCESCO</li> <li>• GUSTAPANE RAFFAELLA</li> <li>• GUSTAPANE ALESSANDRO</li> </ul>	1	_____
Ostuni	131	76	TAGLIENTE GIUSEPPE	12	_____
Ostuni	131	124	• CERASINO GIOVANNA	1	_____
		125	• D'ERRICO LEONARDO	14	_____
		126	• D'ERRICO ISABELLA	3	_____
		437	• D'ERRICO LUIGI	5	_____
			• D'ERRICO VITTORIO		
Ostuni	131	133	COVERTINI ADDOLORATA	9	_____
Ostuni	131	163	ZIZZI PATRIZIA	6	_____
Ostuni	131	165	SEMERARO VITANTONIA	33	_____
<b>TOTALE</b>				<b>85</b>	<b>1</b>

- **stabilire** al proprietario/connettore a qualunque titolo del terreno, che l'estirpazione delle piante può essere eseguita senza l'esecuzione del trattamento fitosanitario di cui alla lettera b) comma 3 dell'art. 7 del Reg. (UE) 2020/1201, in quanto i vettori non sono più presenti sulle chiome degli olivi;
- **trasmettere** il presente atto con unica PEC:
  - a) al Comune di **Ostuni** affinché provveda entro 3 (tre) giorni dall'invio della Pec di trasmissione del presente atto all'affissione all'Albo Pretorio della presente determinazione per la **durata di 10 (dieci) giorni** naturali e consecutivi. Tale affissione, ai sensi dell'art. 21 bis L.241/1990 e s.m.i, decorso il tredicesimo giorno dalla data di invio della Pec assume valore di notifica **ai proprietari/conduttori interessati dalle estirpazioni**;
  - b) all'**ARIF** per le attività di competenza in base alla L.R. 19/2019, alla DGR 548/2020 e al Decreto Legge 27/2019 convertito con L. 44/2019;
  - c) al **Sig. Prefetto di Brindisi** affinché ai sensi della Legge 44/2019, e su richiesta di ARIF ove di necessità, disponga l'ausilio della forza pubblica a supporto di ARIF nelle operazioni di estirpazione.

#### A) ESTIRPAZIONE TRAMITE ARIF

- **di disporre**, ai sensi di quanto stabilito dal Regolamento di Esecuzione (Ue) 2020/1201 della Commissione, per il tramite dell'ARIF, l'estirpazione entro massimo 20 giorni consecutivi dalla data di avvenuta notifica del presente atto, delle piante risultate infette dal batterio *Xylella fastidiosa*, site in agro di **Ostuni ai fogli catastali n° 14, 84 ed al foglio 131, particelle n° 76, 124, 125, 126, 133, 163, 165 e 437**, sopra indicate e riportate **nell'allegato D**, nonché evidenziate nell' ortofoto di cui **all'allegato A (da A1 ad A/7)**, parte integrante del presente atto;
- **di stabilire** che l'ARIF, nell'eseguire l'estirpazione delle piante di cui al presenta atto, dovrà attenersi alla seguente procedura:
  - attendere massimo 10 giorni consecutivi dalla data di avvenuta notifica, per l'eventuale espressione da parte del proprietario/connettore della volontà di procedere autonomamente all'estirpazione delle piante;
  - allo scadere del suddetto periodo massimo di 10 giorni e in assenza di comunicazioni del proprietario/conduttore, ARIF dovrà procedere nei successivi 10 giorni consecutivi a estirpare le piante infette con le seguenti modalità:
    - taglio della chioma;
    - taglio del tronco dell'albero a livello del colletto;
    - estirpazione dell'apparato radicale
 informando l'Osservatorio Fitosanitario alla pec [osservatoriofitosanitario.regione@pec.rupar.puglia.it](mailto:osservatoriofitosanitario.regione@pec.rupar.puglia.it) e la sede operativa di Brindisi al seguente indirizzo mail: [c.cavallo@regione.puglia.it](mailto:c.cavallo@regione.puglia.it);

- distruggere in loco tutta la parte frondosa dell'albero, separata dal tronco, mediante trinciatura o bruciatura se consentito dalla legge e dai relativi regolamenti comunali;
- lasciare nelle disponibilità del proprietario/conducente la parte legnosa delle piante estirpate, opportunamente depezzata;
- redigere specifica relazione sulle operazioni svolte sull'appezzamento con l'indicazione del sesto di impianto in caso di oliveto, elemento necessario per poter applicare la DGR 940/2017, che dovrà essere trasmessa alla suindicata pec della Sezione Osservatorio Fitosanitario e al medesimo indirizzo mail della sede operativa di Brindisi;
- richiedere al Prefetto, ai sensi della Legge 44/2019, l'ausilio della forza pubblica nelle operazioni di estirpazione delle piante infette, a seguito di accesso negato ai luoghi di estirpazione, documentato e verbalizzato ai sensi degli art. 46, 47 del DPR 445/2000 e dell'art. 76 (dichiarazioni mendaci);
- **di stabilire** che ai sensi della DGR 940 del 13/06/2017 ai proprietari/conducenti sarà riconosciuto il contributo per il danno subito per ogni albero estirpato, pertanto il proprietario deve comunicare all'ARIF e per conoscenza alla Sezione Osservatorio Fitosanitario, il codice fiscale ed i riferimenti bancari ove effettuare il relativo bonifico (come da allegato C, scaricabile anche dal sito [www.emergenzaxylella.it](http://www.emergenzaxylella.it)), entro 3 mesi dalla data di avvenuta notifica del presente atto, a mezzo raccomandata A/R al seguente indirizzo: Viale Luigi Corigliano, 1 – 70123 – Bari oppure a mezzo pec: [protocollo@pec.arifpuglia.it](mailto:protocollo@pec.arifpuglia.it)

## B) ESTIRPAZIONE VOLONTARIA

- **di stabilire** che qualora il proprietario voglia provvedere autonomamente all'abbattimento delle piante infette con mezzi propri, dovrà a propria cura e spese:
  - manifestare, entro il termine massimo di 10 (dieci) giorni naturali e consecutivi dalla data di avvenuta notifica come definita in precedenza, la volontà di estirpare autonomamente compilando e trasmettendo il modello di cui **all'allegato B** (scaricabile anche dal sito [www.emergenzaxylella.it](http://www.emergenzaxylella.it)), mediante raccomandata A/R all'indirizzo dell'ARIF: Viale Luigi Corigliano, 1 – 70123 – Bari oppure alla PEC dell'Agenzia: [protocollo@pec.arifpuglia.it](mailto:protocollo@pec.arifpuglia.it), nonché alla Sezione Osservatorio Fitosanitario [osservatoriofitosanitario.regione@pec.rupar.puglia.it](mailto:osservatoriofitosanitario.regione@pec.rupar.puglia.it) e alla sede operativa di Brindisi mail [c.cavallo@regione.puglia.it](mailto:c.cavallo@regione.puglia.it), che dovrà sovrintendere alle operazioni;
  - comunicare la data di inizio dell'operazione di estirpazione alla sede operativa di Brindisi (Via Tor Pisana 120, Brindisi - mail: [c.cavallo@regione.puglia.it](mailto:c.cavallo@regione.puglia.it)), almeno 5 (cinque) giorni prima dell'inizio dei lavori e comunque entro lo scadere dei 10 (dieci) giorni decorrenti dalla manifestazione della volontà di estirpare;
  - estirpare le piante infette con mezzi meccanici;
  - distruggere in loco tutta la parte frondosa dell'albero, separata dal tronco, mediante trinciatura o bruciatura se consentito dalla legge e dai relativi regolamenti comunali;
  - comunicare alla Soprintendenza eventuali ritrovamenti fortuiti di interesse archeologico;
- **di stabilire** che le operazioni di estirpazione e distruzione devono essere presidiate da un Ispettore fitosanitario/Agente fitosanitario che deve:
  - essere di ausilio per determinare le piante oggetto del presente provvedimento;
  - verificare la correttezza delle operazioni di estirpazione e distruzione della piante;
  - provvedere alla redazione di apposito verbale che è atto propedeutico e indispensabile per il riconoscimento del contributo;
- **di stabilire** che a seguito di accertato impedimento all'estirpazione, a causa di intervento di terze persone (documentato e verbalizzato ai sensi degli art. 46, 47 del DPR 445/2000 e dell'art. 76 per dichiarazioni mendaci), l'ispettore fitosanitario richiede al Prefetto, ai sensi della Legge 44/2019, l'ausilio della forza pubblica nelle operazioni di estirpazione delle piante infette;
- **di stabilire** che in caso di estirpazione delle piante infette a cura del proprietario, sarà riconosciuto per ogni albero estirpato, l'intero contributo previsto dalla DGR 940/2017 e pertanto il proprietario deve comunicare all'ARIF e per conoscenza alla Sezione Osservatorio Fitosanitario, il codice fiscale ed i riferimenti bancari

ove effettuare il relativo bonifico (come da **allegato C**, scaricabile anche dal sito [www.emergenzaxylella.it](http://www.emergenzaxylella.it) ), entro 3 mesi dalla data di avvenuta notifica del presente atto, a mezzo raccomandata A/R al seguente indirizzo: Viale Luigi Corigliano, 1 – 70123 – Bari oppure a mezzo pec: [protocollo@pec.arifpuglia.it](mailto:protocollo@pec.arifpuglia.it);

- **di stabilire** che qualora il proprietario/conducente non proceda al concreto avvio delle attività di estirpazione delle piante infette entro massimo 20 giorni dall'avvenuta notifica, la Sezione Osservatorio Fitosanitario disporrà l'abbattimento coatto delle piante infette, per il tramite dell'ARIF, provvederà a denunciare la circostanza alla Procura della Repubblica ai sensi degli artt. 500 e 650 c.p., all'applicazione della sanzione amministrativa di cui al comma 20 dell'art. 54 del D. Lgs. 214/05, a non riconoscere alcun contributo a qualunque titolo per l'abbattimento delle piante infette.

### C) DISPOSIZIONI GENERALI

- **di stabilire** che chiunque non adempie alle disposizioni impartite con il presente atto è sanzionabile ai sensi del comma 2 dell'art. 18-bis della Legge n. 44 del 21/05/2019, conversione in legge, con modificazioni, del Decreto Legge n° 27 del 29/03/2019;
- **di stabilire** che chiunque non adempie alle disposizioni impartite ovvero provoca ritardi nella loro applicazione è perseguibile ai sensi degli artt. 500 e 650 c.p.;
- **di pubblicare** il presente atto sul Bollettino Ufficiale della Regione Puglia;
- **di pubblicare** il presente atto sul portale [www.emergenzaxylella.it](http://www.emergenzaxylella.it) ;
- **di stabilire** che il presente atto è immediatamente esecutivo.
- **di dare atto** che questo provvedimento:
  - è unicamente formato con mezzi informatici e firmato digitalmente, è composto da 14 (quattordici) facciate e dagli allegati **A**, composto da n. 8 facciate, **B**, **C**, composti da n. 2 (due) facciate e **D**, composto da n. 5 facciate e sarà conservato, ai sensi delle Linee Guida del Segretario generale della Giunta Regionale e del Segretario Generale del Presidente, prot. n. AOO\_022/652 del 31.3.2020, sui sistemi informatici regionali CIFRA, Sistema Puglia e Diogene; non sarà trasmesso al Dipartimento Programmazione e Finanze - Servizio Ragioneria - in quanto non sussistono adempimenti contabili;
  - sarà reso pubblico, ai sensi dell'art. 20 comma 3 del Decreto del Presidente della Giunta regionale n. 443 del 31.07.2015, mediante affissione per 10 giorni lavorativi a decorrere dalla data della sua adozione, all'Albo delle Determinazioni Dirigenziali tramite la piattaforma regionale CIFRA, ai sensi delle Linee Guida del Segretario generale della Giunta Regionale e del Segretario Generale del Presidente, prot. n. AOO\_022/652 del 31.3.2020;
  - sarà pubblicizzato nella sezione "Amministrazione trasparente", sotto sezione "Provvedimenti dirigenti amministrativi" del sito [www.regione.puglia.it](http://www.regione.puglia.it)

Il Funzionario P.O Delegato  
(Dott.ssa Anna Percoco)

Il Dirigente Vicario di Sezione  
(Dott. Luigi Trotta)



**REGIONE  
PUGLIA**

**DIPARTIMENTO AGRICOLTURA, SVILUPPO RURALE E AMBIENTALE**

**SEZIONE OSSERVATORIO FITOSANITARIO**

---

**ALLEGATO A alla DDS n. 141 del 03/11/2020  
(da A/1 ad A/7)**

Il presente allegato, firmato digitalmente, è composto  
dalle ortofoto da A/1 ad A/7  
Il Dirigente Vicario di Sezione  
(dott. Luigi Trotta)

Firmato da:Luigi Trotta  
Organizzazione:REGIONE PUGLIA/80017210727  
Data: 04/11/2020 12:20:42







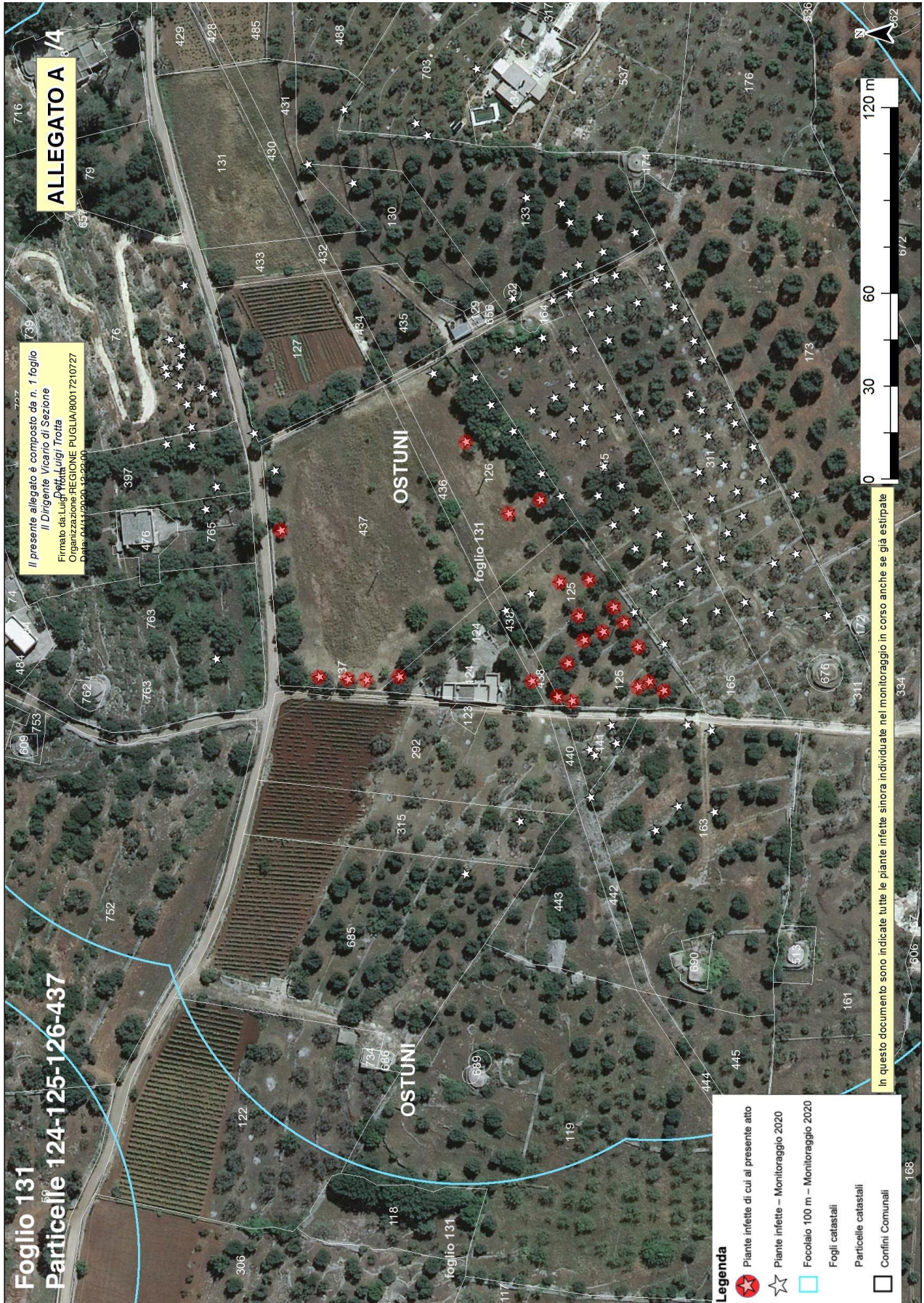









**Allegato B**

Il presente allegato, firmato digitalmente, è costituito da n. 2 pagine  
Il Dirigente Vicario della Sezione\_  
Dott. Luigi Trotta

ARIF  
VIALE LUGI CORIGLIANO 1 - 70132 BARI  
[protocollo@pec.arifpuglia.it](mailto:protocollo@pec.arifpuglia.it)

REGIONE PUGLIA  
SEZIONE OSSERVATORIO FITOSANITARIO - BARI  
[osservatoriofitosanitario.regione@pec.rupar.puglia.it](mailto:osservatoriofitosanitario.regione@pec.rupar.puglia.it)

SEDE OPERATIVA DI BRINDISI  
[c.cavallo@regione.puglia.it](mailto:c.cavallo@regione.puglia.it)

**OGGETTO: ESERCIZIO DEL DIRITTO DI ESTIRPAZIONE VOLONTARIA DI CUI ALLA  
DDS N. \_\_\_\_\_ DEL \_\_\_\_\_**

Con la presente il/la sottoscritto/a ....., nato/a a ..... il  
.....Codice Fiscale..... in qualità di .....  
(specificare se diverso dall'intestatario indicato nella DDS di cui all'oggetto, in tal caso  
allegare relativa documentazione probatoria), dichiara **di procedere all'estirpazione  
volontaria** delle piante infette di cui alla DDS in oggetto, rispettando quanto prescritto  
nell'atto medesimo e pertanto comunico/a:

- Per l'abbattimento si propone all'Ispettore Fitosanitario la data del \_\_\_\_\_;
- Per le comunicazioni sulle operazioni di estirpazione l'Ispettore Fitosanitari potrà contattare il seguente numero telefonico \_\_\_\_\_  
(necessario per definire gli accordi operativi di campo).
- il contributo deve essere corrisposto a:
  - nome e cognome \_\_\_\_\_
  - nato/a il \_\_\_\_\_ a \_\_\_\_\_
  - Codice fiscale \_\_\_\_\_
  - residente in \_\_\_\_\_ a \_\_\_\_\_
  - codice IBAN \_\_\_\_\_(per maggiore chiarezza, si richiede di allegare fotocopia delle coordinate bancarie - IBAN)
- la presente espressione di volontà è irrevocabile, consapevole che si deve procedere con immediatezza alla estirpazione della/e pianta/e infette e che simile circostanza è perseguibile ai sensi degli artt. 650 e 500 del c.p.;
- Allego copia del seguente documento \_\_\_\_\_ (altrimenti sbarrare)
- Allego copia del documento di riconoscimento in corso di validità, debitamente firmata e datata in calce.

Data \_\_\_\_\_

In Fede, \_\_\_\_\_  
(firma del titolare giuridico del terreno)

**Sezione Osservatorio Fitosanitario**

Lung. Nazario Sauro 41- Bari- Tel. 080 5405147 - PEC: [osservatoriofitosanitario.regione@pec.rupar.puglia.it](mailto:osservatoriofitosanitario.regione@pec.rupar.puglia.it)  
Sede operativa di Brindisi Via Torpisanana, 120 - Tel: 0831 /544339 - Fax: 0831 / 544300  
mail: [c.cavallo@regione.puglia.it](mailto:c.cavallo@regione.puglia.it) PEC: [osservatorio.fitosanitario.br@pec.rupar.puglia.it](mailto:osservatorio.fitosanitario.br@pec.rupar.puglia.it)

**Allegato C**

Il presente allegato, firmato digitalmente, è costituito da n.2 pagine  
Il Dirigente Vicario della Sezione  
Dott. Luigi Trotta

Agenzia regionale attività irrigue e forestali  
Viale Luigi Corigliano, 1 – 70123 – Bari  
[protocollo@pec.arifpuglia.it](mailto:protocollo@pec.arifpuglia.it)

p.c. REGIONE PUGLIA  
SEZIONE OSSERVATORIO FITOSANITARIO  
Lungomare Nazario Sauro 41 70121 Bari  
[osservatoriofitosanitario.regione@pec.rupar.puglia.it](mailto:osservatoriofitosanitario.regione@pec.rupar.puglia.it)

**OGGETTO: COMUNICAZIONE COORDINATE BANCARIE PER EROGAZIONE CONTRIBUTO DI CUI ALLA DDS**

N. \_\_\_\_\_ DEL \_\_\_\_\_

Con la presente il/la sottoscritto/a ..... nato/a a ..... il .....Codice Fiscale.....in qualità di ..... (specificare, se diverso dall'intestatario indicato nella DDS di cui all'oggetto, allegare relativa documentazione probatoria) comunico/a che a seguito della disposizione di estirpazione delle piante infette da Xylella a cura di ARIF (DDS in oggetto), il contributo per ogni albero abbattuto deve essere corrisposto a:

- nome e cognome \_\_\_\_\_
- nato/a il \_\_\_\_\_ a \_\_\_\_\_
- Codice fiscale \_\_\_\_\_
- residente in \_\_\_\_\_ a \_\_\_\_\_
- codice IBAN \_\_\_\_\_

(per maggiore chiarezza, si richiede di allegare fotocopia delle coordinate bancarie - IBAN)

- Allego copia del seguente documento \_\_\_\_\_ (altrimenti sbarrare)
- Allego copia del documento di riconoscimento in corso di validità, debitamente firmata e datata in calce

Data \_\_\_\_\_

In Fede

\_\_\_\_\_  
(firma del titolare giuridico del terreno)

DICHIARAZIONE SOSTITUTIVA DELL'ATTO DI NOTORIETA'  
( art. 47 D.P.R. 28 dicembre 2000, n. 445)

Il/La sottoscritto/a \_\_\_\_\_ nato/a a \_\_\_\_\_ (\_\_\_\_)  
Il \_\_\_\_\_ C.F. \_\_\_\_\_, residente a \_\_\_\_\_ (\_\_\_\_),  
in \_\_\_\_\_ n. \_\_\_\_\_, consapevole che le  
dichiarazioni mendaci, in applicazione dell'art. 76 del D.P.R. 445/2000, sono punite ai sensi del codice  
penale e delle leggi speciali in materia e che comunque comportano la decadenza dai benefici  
eventualmente conseguiti con il provvedimento emanato sulla base della dichiarazione non veritiera

DICHIARA

- Di non essere una "impresa in difficoltà" ai sensi del punto 14 del paragrafo 1 dell'art. 2 del Reg 702/2014;
- Di non essere destinatario di un ordine di recupero pendente a seguito di una decisione della Commissione europea che dichiara gli aiuti illegittimi e incompatibili con il mercato interno;
- Di essere \_\_\_\_\_ (1), dei terreni ubicati in agro di \_\_\_\_\_ contraddistinti in catasto terreni al foglio \_\_\_\_\_ particelle \_\_\_\_\_  
\_\_\_\_\_ contraddistinti in catasto terreni al foglio \_\_\_\_\_ particelle \_\_\_\_\_  
\_\_\_\_\_ contraddistinti in catasto terreni al foglio \_\_\_\_\_ particelle \_\_\_\_\_  
e di aver diritto a percepire i contributi finanziari previsti dal regime di aiuti a favore dei proprietari o conduttori a qualunque titolo, dei terreni agricoli e ricadenti nelle zone delimitate ai sensi dell'art. 7 del DM 7 dicembre 2016, per l'abbattimento delle piante di olivo infette da *Xylella fastidiosa* e che tutti i dati riportati in domanda sono veritieri.

Luogo

data

in fede

(1) *Proprietario, comproprietario, nudo proprietario etc...*

Nel caso in cui le piante estirpate appartengano a più comproprietari, preferibilmente, uno solo di essi richiede l'intero indennizzo allegando la delega degli altri comproprietari come da schema riportato nel mod. 4 della D.G.R. 940/2017, pubblicata sul sito istituzionale [www.emergenzaxylella.it](http://www.emergenzaxylella.it).

Firmato da: Luigi Trotta  
 Organizzazione: REGIONE PUGLIA/80017210727  
 Data: 04/11/2020 12:24:20

**Allegato D**  
 Il presente allegato, firmato digitalmente, è costituito da n. 5 pagina  
 Il Dirigente Vicario della Sezione  
 Dott. Luigi Trotta

MONITORAGGIO 2020																																																																																																																					
AGRO	FOGLIO	PARTICELLA	INTESTATARIO	SPECIE	CAMPIONE	LONGITUDINE	LATITUDINE	ZONA	VINCOLO PAESAGGISTICO																																																																																																												
OSTUNI	14	8	<ul style="list-style-type: none"> <li>• LOFINO MARIA</li> <li>• MONTANARO ROSA</li> <li>• LOFINO RITA</li> <li>• VITALE APOLA</li> <li>• LOFINO CARMELA</li> <li>• LOFINO ANGELA</li> <li>• LOFINO ANGELO RAFFAELE</li> <li>• TAMBORRINO CARMELA</li> <li>• FELICE GAETANA</li> <li>• TAMBORRINO NICOLINA</li> <li>• LOFINO ANNA CARMELA</li> </ul>	Olivo	963891	17,56548091	40,7876881	Contenimento	*																																																																																																												
										OSTUNI	84	38	<ul style="list-style-type: none"> <li>• GUSTAPANE FRANCESCO</li> <li>• GUSTAPANE RAFFAELLA</li> <li>• GUSTAPANE ALESSANDRO</li> </ul>	Olivo	4273441	17,52571788	40,75012868	Contenimento																																																																																																			
																			OSTUNI	131	76	TAGLIENTE GIUSEPPE	Olivo	968252	17,49032977	40,72554101	Contenimento																																																																																										
																												OSTUNI	131	76	TAGLIENTE GIUSEPPE	Olenadro	968358	17,49040325	40,72553768	Contenimento																																																																																	
																																					OSTUNI	131	76	TAGLIENTE GIUSEPPE	Olivo	968450	17,49037372	40,72557664	Contenimento																																																																								
																																														OSTUNI	131	76	TAGLIENTE GIUSEPPE	Olivo	968231	17,49032009	40,72547631	Contenimento																																																															
																																																							OSTUNI	131	76	TAGLIENTE GIUSEPPE	Olivo	968155	17,49017079	40,72550932	Contenimento																																																						
																																																																OSTUNI	131	76	TAGLIENTE GIUSEPPE	Olivo	968198	17,49025681	40,72551969	Contenimento																																													
																																																																									OSTUNI	131	76	TAGLIENTE GIUSEPPE	Olivo	967662	17,49071165	40,72551702	Contenimento																																				
																																																																																		OSTUNI	131	76	TAGLIENTE GIUSEPPE	Rosmarino	967795	17,49029472	40,72544054	Contenimento																											
																																																																																											OSTUNI	131	76	TAGLIENTE GIUSEPPE	Olivo	968560	17,49047913	40,72553151	Contenimento																		
																																																																																																				OSTUNI	131	76	TAGLIENTE GIUSEPPE	Olivo	968461	17,4904019	40,72557998	Contenimento									
																																																																																																													OSTUNI	131	76	TAGLIENTE GIUSEPPE	Olivo	968495	17,49044494	40,72552979	Contenimento
OSTUNI	131	76	TAGLIENTE GIUSEPPE	Olivo	964115	17,48916305	40,72453717	Contenimento																																																																																																													

**Allegato D**

Il presente allegato, firmato digitalmente, è costituito da n. 5 pagina  
 Il Dirigente Vicario della Sezione  
 Dott. Luigi Trotta

<ul style="list-style-type: none"> <li>• CERASINO GIOVANNA</li> <li>• D'ERRICO LEONARDO</li> <li>• D'ERRICO LUIGI</li> <li>• D'ERRICO VITTORIO</li> <li>• D'ERRICO ISABELLA</li> </ul>	125	Olivo	968607	17,48934408	40,72432647	Contenimento	_____
		Olivo	968629	17,48940758	40,72439522	Contenimento	_____
		Olivo	968649	17,48931415	40,72438201	Contenimento	_____
		Olivo	968712	17,48922721	40,7244313	Contenimento	_____
		Olivo	963305	17,48953897	40,72444787	Contenimento	_____
		Olivo	963612	17,48954371	40,72436287	Contenimento	_____
		Olivo	964126	17,48910114	40,72446349	Contenimento	_____
		Olivo	964149	17,48908259	40,72442114	Contenimento	_____
		Olivo	968587	17,48943629	40,7242916	Contenimento	_____
		Olivo	968221	17,48914808	40,72419686	Contenimento	_____
		Olivo	968097	17,48928339	40,72422472	Contenimento	_____
		Olivo	968262	17,48912953	40,72422898	Contenimento	_____
	126	Olivo	968352	17,48911299	40,72415403	Contenimento	_____
		Olivo	968520	17,48937741	40,72426309	Contenimento	_____
		Olivo	963834	17,48980522	40,72459087	Contenimento	_____
		Olivo	963850	17,48985459	40,72449892	Contenimento	_____
		Olivo	963876	17,49008407	40,72470943	Contenimento	_____
		Olivo	963966	17,48919502	40,72492288	Contenimento	_____
		Olivo	963537	17,48918563	40,72501944	Contenimento	_____
		Olivo	963423	17,48976628	40,72525572	Contenimento	_____
437	Olivo	963525	17,48919055	40,72507282	Contenimento	_____	



**Allegato D**  
 Il presente allegato, firmato digitalmente, è costituito da n. 5 pagina  
 Il Dirigente Vicario della Sezione  
 Dott. Luigi Trotta

				963484	17,48920262	40,7251563	Contenimento	
				964873	17,49079496	40,72429714	Contenimento	
				964897	17,49086604	40,72420059	Contenimento	
				964810	17,49074836	40,72436744	Contenimento	
				964785	17,49071226	40,72441155	Contenimento	
				964740	17,49062598	40,72456241	Contenimento	
				965143	17,49092684	40,72430302	Contenimento	
				965471	17,49100953	40,72451373	Contenimento	
				965228	17,49098405	40,72441352	Contenimento	
				965214	17,49091085	40,7243907	Contenimento	
				967153	17,48897865	40,72409014	Contenimento	
				965769	17,48895432	40,72401997	Contenimento	
				966162	17,48858017	40,72419002	Contenimento	
				966054	17,48866931	40,72412233	Contenimento	
				965998	17,48864364	40,7240174	Contenimento	
				966370	17,48871231	40,72437642	Contenimento	
				963845	17,48974908	40,72428786	Contenimento	
				963928	17,4896577	40,724226	Contenimento	
				963978	17,48941416	40,72423522	Contenimento	
				964002	17,48948859	40,72417733	Contenimento	
				964031	17,48952091	40,7240959	Contenimento	
OSTUNI	131	133	CONVERTINI ADDOLORATA					
OSTUNI	131	163	ZIZZI PA TRIZIA					
OSTUNI	131	165	SEMERARO VITANTONIA					

**Allegato D**

Il presente allegato, firmato digitalmente, è costituito da n. 5 pagina  
 Il Dirigente Vicario della Sezione  
 Dott. Luigi Trotta

Olivo	964250	17,49042884	40,72455225	Contenimento	_____
Olivo	964444	17,49011448	40,72431895	Contenimento	_____
Olivo	964455	17,49020085	40,72435914	Contenimento	_____
Olivo	964490	17,49028936	40,72439675	Contenimento	_____
Olivo	963824	17,48986463	40,72433007	Contenimento	_____
Olivo	963775	17,489954	40,72449376	Contenimento	_____
Olivo	963710	17,49012018	40,72457149	Contenimento	_____
Olivo	963672	17,48986682	40,72443853	Contenimento	_____
Olivo	963562	17,49010295	40,72445671	Contenimento	_____
Olivo	968055	17,48937719	40,72408912	Contenimento	_____
Olivo	967995	17,48928916	40,72415082	Contenimento	_____
Olivo	963531	17,49061464	40,72444646	Contenimento	_____
Olivo	964154	17,49016128	40,72426513	Contenimento	_____
Olivo	964163	17,49027863	40,72431544	Contenimento	_____
Olivo	964171	17,49042548	40,72438861	Contenimento	_____
Olivo	964209	17,49047309	40,72447805	Contenimento	_____
Olivo	963490	17,49019573	40,72451503	Contenimento	_____
Olivo	964049	17,48957187	40,72404407	Contenimento	_____
Olivo	964090	17,48965636	40,72407151	Contenimento	_____
Olivo	964097	17,48959678	40,72414197	Contenimento	_____
Olivo	964118	17,48970921	40,72415724	Contenimento	_____

