

DETERMINAZIONE DEL DIRIGENTE SEZIONE OSSERVATORIO FITOSANITARIO 2 novembre 2020, n. 136

**Reg. (UE) 2020/1201 – DGR 548/2020 - Aggiornamento delle aree delimitate alla *Xylella fastidiosa* sottospecie *Pauca ST53*.**

**Visto** il D. Lgs. n.214 del 19/08/05 che dispone che i Servizi Fitosanitari Regionali istituiti dal Decreto Legislativo 536/92 devono espletare le attività di controllo fitosanitario, in particolare il monitoraggio degli organismi nocivi da quarantena, oggetto di lotta obbligatoria e l'applicazione di tutte le misure fitosanitarie ritenute idonee a prevenire o contrastare la loro diffusione.

**Visto** il Regolamento di esecuzione (UE) 2020/1201 della Commissione del 14 agosto 2020 relativo alle misure per prevenire l'introduzione e la diffusione nell'Unione della *Xylella fastidiosa* (Wells et al.) che ha abrogato la Decisione 789/2015 e s.m.i, pubblicato in Gazzetta Ufficiale dell'Unione Europea il 17/08/2020 ed entrato in vigore il 20/08/2020.

**Visto** il Decreto del Ministero delle Politiche agricole, alimentari e forestali n. 4999 del 13 febbraio 2018 "*Misure di emergenza per la prevenzione, il controllo e l'eradicazione di Xylella fastidiosa (Well e Raju) nel territorio della Repubblica Italiana*", (G.U. n. 80 del 06/04/2018).

**Visto** il Decreto del Ministero delle Politiche Agricole Alimentari e Forestali e del Turismo del 5 ottobre 2018 "*Modifica del decreto ministeriale 13 febbraio 2018, concernente le misure di emergenza per la prevenzione, il controllo e l'eradicazione di Xylella fastidiosa (Well et al.) nel territorio della Repubblica italiana*" - (G.U. n. 271 del 21-11-2018).

**Visto** il Decreto del Ministero delle Politiche agricole alimentari e forestali del 6 Giugno 2019 di definizione delle aree indenni dall'organismo nocivo *Xylella f.* nel territorio della Repubblica Italiana.

**Vista** la Legge regionale 30 aprile 2019, n. 19 (BURP n° 46/2019) che assegna all'ARIF funzioni di supporto all'Osservatorio fitosanitario regionale, in particolare le misure di monitoraggio, prevenzione, estirpazione finalizzate alla gestione della batteriosi causata da *Xylella fastidiosa*.

**Vista** la DGR 548 del 21/04/2020 "Attuazione della decisione di esecuzione (UE) 789/2015 e s.m.i. "misure per impedire l'introduzione e la diffusione di *Xylella fastidiosa*". Approvazione del Piano per l'annualità 2020:

- "Azioni di contrasto alla diffusione della *Xylella fastidiosa subspecie pauca ST53*";
- "Misure fitosanitarie di controllo dei vettori per contrastare la diffusione di *Xylella fastidiosa subspecie pauca ST53*".

**Vista** la Determinazione del Dirigente Sezione Osservatorio Fitosanitario n. 59 del 21/05/2019, che ha confermato le aree delimitate alla *Xylella fastidiosa sottospecie Pauca ST53* di cui alla decisione 2018/927/UE.

**Considerato** che il precitato Regolamento (UE) 2020/1201 è stato adottato ed entrato in vigore quando le attività di monitoraggio delle aree delimitate, organizzate sulla base della Decisione di esecuzione UE/2015/789 e s.m.i e della DGR 548/2020, erano in pieno svolgimento con la conclusione del monitoraggio nella zona cuscinetto e dei buffer attorno ai focolai già individuati e il completamento del monitoraggio della zona contenimento.

**Considerato** che il precitato nuovo Regolamento (UE) 2020/1201 ha apportato numerose modifiche che richiedono la definizione di nuove procedure in luogo di quelle previste dal DM n. 4999/2018 e dalla DGR n.548/2020.

**Vista** la nota della sezione Osservatorio prot. 7620 del 09/09/2020, con la quale la Regione Puglia ha chiesto alla Commissione per il tramite del MIPAAFT di prevedere una deroga all'applicazione del Regolamento per il 2020.

**Visto** il verbale del Comitato fitosanitario di Bruxelles (SCOPAFF) del 17/09/2020 con il quale la Commissione

ha consentito alla Regione Puglia di derogare all'applicazione del regolamento concludendo la campagna di monitoraggio in corso secondo il programma della DGR 548/2020 e per quanto riguarda RIBESS, ha concordato che passare al nuovo sistema statistico di indagine a metà della campagna in corso non sia corretto ed è opportuno completare i monitoraggi con la metodologia di cui alla Decisione 789/2015 e smi..

**Vista** la nota SELGE 269 del 17/09/2020 con la quale è stata comunicata la positività alla *Xylella fastidiosa* di n. 1 olivo sito in agro di Monopoli "zona cuscinetto" a confine con la "zona indenne".

**Considerato** che l'Osservatorio data la criticità del focolaio sito a confine con la zona indenne, ha effettuato con l'ausilio di Agenti fitosanitari di ARIF, accurate ispezioni di tutta l'area attorno alla pianta infetta e oltre, al fine di verificare l'entità del focolaio e circoscriverlo e ha intensificato l'attività di monitoraggio nell'agro di Monopoli.

**Considerato** che da tale attività di monitoraggio in agro di Monopoli, sono stati individuati 5 focolai puntiformi in cui sono state adottate misure di eradicazione ai sensi dell'art. 7 del Reg. (UE) 2020/1201.

**Visto** il comma 2 -lettera a) dell'art. 4 del Reg. (UE) 2020/1201 che stabilisce "*L'area delimitata è costituita da una zona infetta e da una zona cuscinetto. La zona infetta ha un raggio di almeno 50 m attorno alla pianta che è risultata infetta dall'organismo nocivo specificato. La larghezza della zona cuscinetto è la seguente: a) almeno 2,5 km quando la zona infetta è stabilita ai fini dell'adozione delle misure di eradicazione di cui agli articoli da 7 a 11...*".

**Vista** la nota prot. SELGE 174/2020 del 27/07/2020, con la quale il CNR ha comunicato i risultati della caratterizzazione genetica degli isolati di *Xylella fastidiosa*, estratti dalle piante infette individuate in agro di Locorotondo, confermando che si tratta di *Xylella fastidiosa sottospecie Pauca ST53*.

Per quanto sopra riportato, si propone:

- di prendere atto che, ai sensi del comma 2 dell'art. 4 del Reg. (UE) 2020/1201, sono individuati 5 focolai puntiformi di *Xylella fastidiosa sottospecie Pauca ST53* in agro di Monopoli (BA);
- di stabilire che la zona cuscinetto dei focolai in agro di Monopoli (BA), è definita ai sensi della lettera a), comma 2 dell'art. 4 del Reg. (UE) 2020/1201, e che in essa sono applicate misure di eradicazione;
- di aggiornare con il presente atto la delimitazione delle aree alla *Xylella fastidiosa sottospecie Pauca ST53*, come definita dalla lettera a) - comma 2 - art. 4 del Reg (UE) 2020/1201;
- di rappresentare con l'Allegato 1, parte integrante del presente atto, i limiti geografici territoriali della zona "infetta", "contenimento" e "cuscinetto";
- di riportare nell'Allegato 2, parte integrante del presente atto, i riferimenti catastali che consentono di individuare territorialmente la zona "infetta", "contenimento" e "cuscinetto" e i focolai puntiformi in agro di Monopoli;
- di stabilire che detta delimitazione è consultabile sui portali istituzionali della Regione Puglia [www.regione.puglia.it](http://www.regione.puglia.it) e [www.emergenzaxylella.it](http://www.emergenzaxylella.it);
- di trasmettere copia del presente atto:
  - alle Prefetture di BA – BAT - BR –TA – LE;
  - al Comando Regionale Carabinieri Forestali – Puglia;
  - agli Ispettori fitosanitari titolari di P.O. e responsabili delle sedi periferiche BA-BAT, FG, TA, BR, LE;
  - all'ARIF;
  - alla Provincia di Lecce, di Brindisi, di Taranto, alla Città Metropolitana di Bari;
  - al Comune di Monopoli;
  - all'ANCI Puglia perché provveda a dare informazione a tutti i Comuni rientranti nella delimitazione.

**VERIFICA AI SENSI DEL D. Lgs 196/03****Garanzie alla riservatezza**

La pubblicazione dell'atto all'albo, salve le garanzie previste dalla legge 241/90 in tema di accesso ai documenti amministrativi, avviene nel rispetto della tutela alla riservatezza dei cittadini, secondo quanto disposto dal D. Lgs. 196/03 in materia di protezione dei dati personali, nonché dal vigente regolamento regionale n. 5/2006 per il trattamento dei dati sensibili e giudiziari.

Ai fini della pubblicità legale, l'atto destinato alla pubblicazione è redatto in modo da evitare la diffusione di dati personali identificativi non necessari, ovvero il riferimento a dati sensibili.

**ADEMPIMENTI CONTABILI****Ai sensi della L. R. n. 28/2001 e successive modifiche e integrazioni**

Il presente provvedimento non comporta alcun mutamento qualitativo o quantitativo di entrata o di spesa né a carico del bilancio regionale né a carico degli enti per i cui debiti i creditori potrebbero rivalersi sulla Regione (e che è escluso ogni ulteriore onere aggiuntivo rispetto a quelli già autorizzati a valere sullo stanziamento previsto dal bilancio regionale).

La sottoscritta attesta che il procedimento istruttorio affidato, è stato espletato nel rispetto della vigente normativa regionale, nazionale e comunitaria e che il presente schema di provvedimento, predisposto ai fini dell'adozione dell'atto finale da parte del dirigente di Sezione, è conforme alle risultanze istruttorie.

Il Responsabile P.O. (Dott. Anna Percoco)

Tutto ciò premesso,

**IL DIRIGENTE VICARIO DI SEZIONE**

**Visti** gli articoli 4 e 5 della L.R. n. 7/97;

**Visti** gli art. 18 e 21 del D.P.G.R. n. 443/2015;

**Visto** l'articolo 32 della Legge n. 69 del 18/06/2009 che prevede l'obbligo di sostituire la pubblicazione tradizionale all'Albo ufficiale con la pubblicazione di documenti digitali sui siti informatici;

**Vista** la DGR 1176 del 29/07/2016 di conferimento di incarichi di direzione;

**Vista** la D.G.R. n. 3261 del 28/7/98;

**Visti** gli artt. 4 e 16 del D.lgs. 165/01;

**Vista** la DGR 713 del 2/05/2018 di nomina dell'Ing. Giuseppe Tedeschi quale Dirigente della Sezione Osservatorio Fitosanitario;

**Vista** la DGR 278 del 02/03/2020 di nomina del Dott. Luigi Trotta quale Dirigente Vicario della Sezione Osservatorio Fitosanitario;

**Vista** la nota del Dirigente della Sezione Osservatorio Fitosanitario n° 6598 del 17/05/2019 di conferimento incarichi di Posizioni Organizzative;

**Vista** la DDS n. 72 del 18/06/2019 per quanto attiene la delega di funzioni ai sensi della Legge 241/90 smi;

**Vista** la DDS n. 773 del 25/06/2019 di assegnazione definitiva delle titolarità delle Posizioni Organizzative;

**Visto** l'art. 21 bis della Legge 241/90;

**RITENUTO**, per le motivazioni sopra riportate, che vengono condivise, di emanare il presente provvedimento

**DETERMINA**

- **di approvare** tutto quanto riportato in premessa e che qui si intende integralmente richiamato;

- **di prendere atto** che, ai sensi del comma 2 dell'art. 4 del Reg. (UE) 2020/1201, sono individuati 5 focolai puntiformi di *Xylella fastidiosa sottospecie Pauca ST53* in agro di Monopoli (BA);
- **di stabilire** che la zona cuscinetto dei focolai in agro di Monopoli (BA), è definita ai sensi della lettera a), comma 2 dell'art. 4 del Reg. (UE) 2020/1201, e che in essa sono applicate misure di eradicazione;
- **di aggiornare** con il presente atto la delimitazione delle aree alla *Xylella fastidiosa sottospecie Pauca ST53*, come definita dalla lettera a) - comma 2 - art. 4 del Reg (UE) 2020/1201;
- **di rappresentare** con l'Allegato 1, parte integrante del presente atto, i limiti geografici territoriali della zona "infetta", "contenimento" e "cuscinetto";
- **di riportare** nell'Allegato 2, parte integrante del presente atto, i riferimenti catastali che consentono di individuare territorialmente la zona "infetta", "contenimento" e "cuscinetto" e i focolai puntiformi in agro di Monopoli ;
- **di stabilire** che detta delimitazione è consultabile sui portali istituzionali della Regione Puglia [www.regione.puglia.it](http://www.regione.puglia.it) e [www.emergenzaxylella.it](http://www.emergenzaxylella.it);
- **di trasmettere** copia del presente atto:
  - alle Prefetture di BA –BAT - BR –TA – LE.
  - al Comando Regionale Carabinieri Forestali – Puglia
  - agli Ispettori fitosanitari titolari di P.O. e responsabili delle sedi periferiche BA-BAT, FG, TA, BR, LE;
  - all'ARIF;
  - alla Provincia di Lecce, di Brindisi, di Taranto, alla Città Metropolitana di Bari;
  - al Comune di Monopoli;
  - all'ANCI Puglia perché provveda a dare informazione a tutti i Comuni rientranti nella delimitazione.
- **di dare atto** che il presente provvedimento è immediatamente esecutivo;
- **di pubblicare** il presente provvedimento sul BUR Puglia.
- **di dare atto** che questo provvedimento:
  - è unicamente formato con mezzi informatici e firmato digitalmente, è composto da 6 (seii) facciate e dagli allegati 1 e 2, composti rispettivamente da n. 1 facciata e sarà conservato, ai sensi delle Linee Guida del Segretario generale della Giunta Regionale e del Segretario Generale del Presidente, prot. n. AOO\_022/652 del 31.3.2020, sui sistemi informatici regionali CIFRA, Sistema Puglia e Diogene; non sarà trasmesso al Dipartimento Programmazione e Finanze - Servizio Ragioneria - in quanto non sussistono adempimenti contabili;
  - sarà reso pubblico, ai sensi dell'art. 20 comma 3 del Decreto del Presidente della Giunta regionale n. 443 del 31.07.2015, mediante affissione per 10 giorni lavorativi a decorrere dalla data della sua adozione, all'Albo delle Determinazioni Dirigenziali tramite la piattaforma regionale CIFRA, ai sensi delle Linee Guida del Segretario generale della Giunta Regionale e del Segretario Generale del Presidente, prot. n. AOO\_022/652 del 31.3.2020;
  - sarà pubblicizzato nella sezione "Amministrazione trasparente", sotto sezione "Provvedimenti dirigenti amministrativi" del sito [www.regione.puglia.it](http://www.regione.puglia.it).

IL DIRIGENTE VICARIO DELLA SEZIONE  
(Dr. Luigi Trotta)

ALLEGATO 1

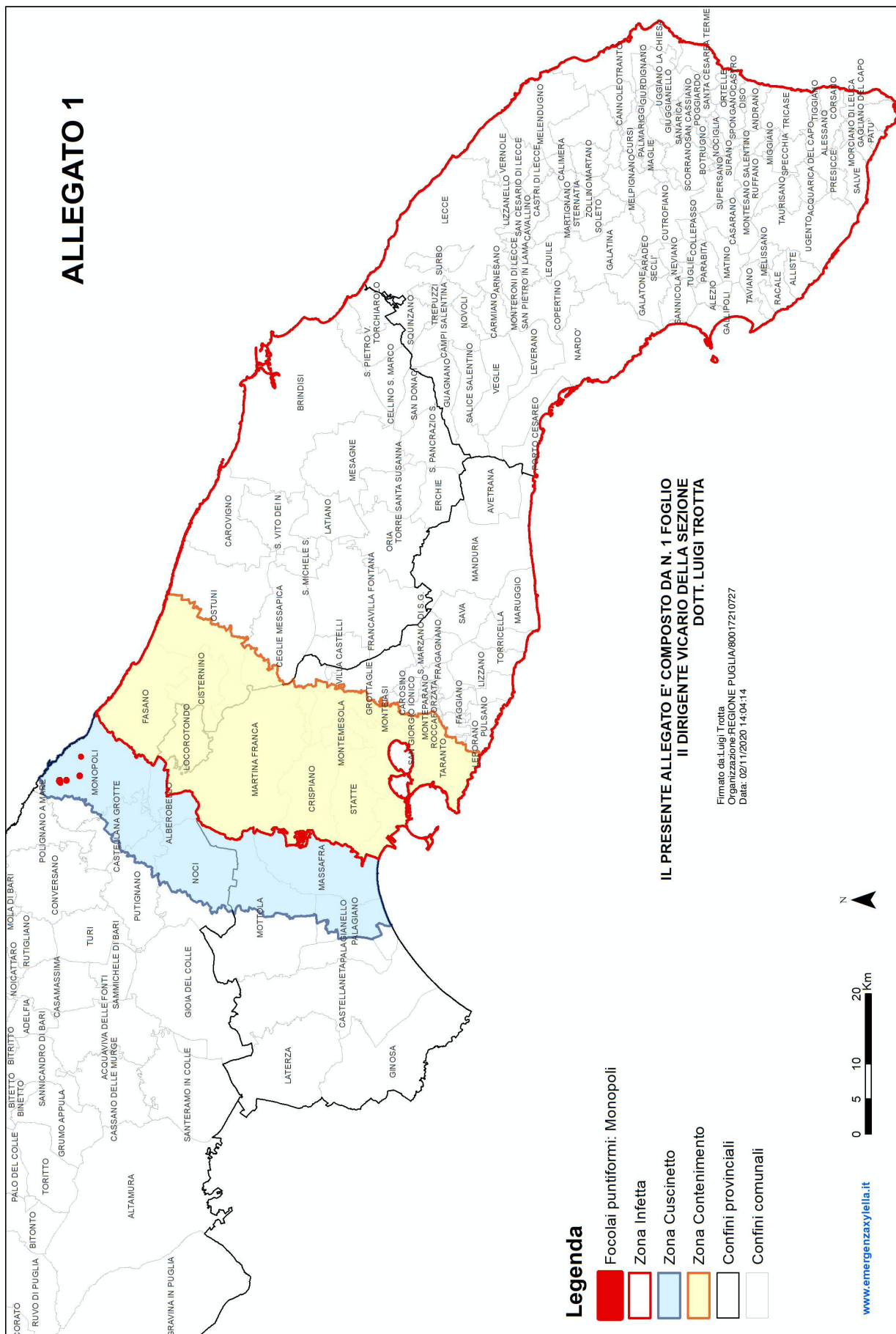

**IL PRESENTE ALLEGATO E' COMPOSTO DA N. 1 FOGLIO  
 II DIRIGENTE VICARIO DELLA SEZIONE  
 DOTT. LUIGI TROTTA**

Firmato da: Luigi Trotta  
 Organizzazione: REGIONE PUGLIA/80017210727  
 Data: 02/11/2020 14:04:14

**Legenda**

- Focolai puntiformi: Monopoli
- Zona Infetta
- Zona Cuscinetto
- Zona Contenimento
- Confini provinciali
- Confini comunali



[www.emergenzaxylella.it](http://www.emergenzaxylella.it)

Firmato da Luigi Trotta  
Organizzazione REGIONE PUGLIA/80017210727  
Data: 02/11/2020 14:04:42

**ALLEGATO 2**

IL PRESENTE ALLEGATO E' COMPOSTO DA N.1 FOGLIO

IL DIRIGENTE VICARIO DI SEZIONE

DOTT. LUIGI TROTTA

ZONA INFETTA IN PROVINCIA DI LECCE		
PROVINCIA	COMUNE	FOGLI DI MAPPA CATASTALI
LECCE		INTERO TERRITORIO PROVINCIALE

ZONA INFETTA IN PROVINCIA DI BRINDISI		
PROVINCIA	COMUNE	FOGLI DI MAPPA CATASTALI
BRINDISI		INTERO TERRITORIO PROVINCIALE

ZONA INFETTA IN PROVINCIA DI TARANTO		
PROVINCIA	COMUNE	FOGLI DI MAPPA CATASTALI
TARANTO	AVETRANA	INTERO TERRITORIO COMUNALE
	CAROSINO	
	CRISPIANO	
	FAGGIANO	
	FRAGAGNANO	
	GROTTAGLIE	
	LEPORANO	
	LIZZANO	
	MANDURIA	
	MARTINA FRANCA	
	MARUGGIO	
	MONTEIASI	
	MONTEMESOLA	
	MONTEPARANO	
	PULSANO	
	ROCCAFORZATA	
	SAN GIORGIO IONICO	
SAN MARZANO DI SAN GIUSEPPE		
SAVA		
STATTE		
TARANTO		
TORRICELLA		

PROVINCIA	COMUNE	FOGLI DI MAPPA CATASTALI
BARI	LOCOROTONDO	INTERO TERRITORIO COMUNALE

ZONA DI CONTENIMENTO		
PROVINCIA	COMUNE	FOGLI DI MAPPA CATASTALI
BRINDISI	FASANO	INTERO TERRITORIO COMUNALE
	CISTERNINO	INTERO TERRITORIO COMUNALE
	CEGLIE MESSAPICA	FOGLI: da 1 a 9; da 12 a 16; da 25 a 28; 30; da 44 a 46
	OSTUNI	FOGLI: da 1 a 16; da 19 a 30; da 39 a 46; da 53 a 58; da 68 a 71; da 81 a 85; da 102 a 109; da 119 a 137; 139; da 155 a 172
BARI	LOCOROTONDO	INTERO TERRITORIO COMUNALE
TARANTO	CRISPIANO	INTERO TERRITORIO COMUNALE
	MONTEMESOLA	INTERO TERRITORIO COMUNALE
	STATTE	INTERO TERRITORIO COMUNALE
	GROTTAGLIE	FOGLI: da 1 a 13; da 15 a 21; 26; 27; da 31 a 33; da 40 a 45; da 48 a 51; 58
	MONTEIASI	INTERO TERRITORIO COMUNALE AD ESCLUSIONE DEI FOGLI: 2; da 11 a 13
	SAN GIORGIO IONICO	INTERO TERRITORIO COMUNALE AD ESCLUSIONE DEI FOGLI: da 5 a 14
	FAGGIANO	FOGLI: 1
	MARTINA FRANCA	FOGLI: INTERO TERRITORIO COMUNALE AD ESCLUSIONE DEI FOGLI: da 246 a 248; da 250 a 257; 259, 260
LEPORANO	FOGLI: 1, 7, 8	
TARANTO	FOGLI SEZIONE A: TUTTI AD ESCLUSIONE DI 50, 277, 278; da 290 a 293; da 313 a 316	

ZONA CUSCINETTO		
PROVINCIA	COMUNE	FOGLI DI MAPPA CATASTALI
TARANTO	MASSAFRA	INTERO TERRITORIO COMUNALE
	MOTTOLA	FOGLI: 7, 8, 20; da 22 a 33; 44; da 46 a 59; da 65 a 73; da 83 a 89; da 97 a 104; da 111 a 115; da 123 a 126; da 131 a 133; da 135 a 138
	PALAGIANO	INTERO TERRITORIO COMUNALE AD ESCLUSIONE DEI FOGLI: 1, 2, 3, 8, 15, 16, 45, 46, 51
BARI	ALBEROBELLO	INTERO TERRITORIO COMUNALE
	CASTELLANA GROTTE	INTERO TERRITORIO COMUNALE AD ESCLUSIONE DEI FOGLI: da 1 a 23; da 25 a 28; 32; 33
	MONOPOLI	INTERO TERRITORIO COMUNALE AD ESCLUSIONE DEI FOGLI: da 1 a 3; 7; da 12 a 14; da 20 a 23; da 30 a 32; da 37 a 40; da 49 a 53; da 63 a 65; 67, 68; da 78 a 80;
	PUTIGNANO	FOGLI: 38, 39; da 53 a 57; da 68 a 77
	NOCI	INTERO TERRITORIO COMUNALE AD ESCLUSIONE DEI FOGLI: da 1 a 3; da 11 a 15; da 27 a 29; 35, 36, 51, 52; da 65 a 68; da 81 a 83; da 98 a 101; 113, 114; da 124 a 126; da 129 a 132; 134

FOCOLAI PUNTIFORMI		
PROVINCIA	COMUNE	FOGLI DI MAPPA E PARTICELLE CATASTALI RICADENTI NEL BUFFER DI 50 METRI DALLE PIANTE RISULTATE INFETTE. IL SIMBOLO * INDICA CHE LA PARTICELLA E' INTERAMENTE CONTENUTA
BARI	MONOPOLI	FOCOLAIO MONOPOLI-1: FOGLIO 16 particelle 417 e 418*; FOGLIO 17 particelle 14, 39, 82*, 97*, 98*, 99*, 159, 165*, 166*, 174, 175, 176*, 179, 238*, 239*, 240*, 248*, 272
		FOCOLAIO MONOPOLI-2: FOGLIO 25 particelle 119 e 120
		FOCOLAIO MONOPOLI-3: FOGLIO 57 particella 46
		FOCOLAIO MONOPOLI-4: FOGLIO 59 particelle 31, 156, 205 e 350
		FOCOLAIO MONOPOLI-5: FOGLIO 17 particelle 106 e 282 FOGLIO 25 particelle 44, 137 e 138 FOGLIO 34 particella 87