

DELIBERAZIONE DELLA GIUNTA REGIONALE 15 ottobre 2020, n. 1682

**Approvazione schema di convenzione tra Regione Puglia e Provincia di Barletta-Andria-Trani per la costituzione del Polo Biblio-museale della BAT.**

L'Assessore all'Industria Turistica e Culturale, Gestione e Valorizzazione dei Beni Culturali Avv. Loredana Capone, sulla base dell'istruttoria espletata dall'Istruttore dott. Gavino Pallara del Polo Biblio-Museale di Lecce, quale articolazione territoriale del Dipartimento Turismo, Economia della cultura e Valorizzazione del territorio, e confermata dal dott. Aldo Patruno, Direttore dello stesso Dipartimento, riferisce quanto segue:

**PREMESSO che:**

- l'art. 112 del Decreto Legislativo n. 42 del 22 gennaio 2004 (Codice dei beni culturali e del paesaggio) al comma 4 stabilisce che *“al fine di coordinare, armonizzare ed integrare le attività di valorizzazione dei beni del patrimonio culturale di appartenenza pubblica, lo stato, per il tramite del ministero, le regioni e gli altri enti pubblici territoriali stipulano accordi su base regionale, al fine di definire gli obiettivi e fissarne i tempi e le modalità di attuazione”*;
- l'art. 2 della Legge Regionale 27 maggio 2016, n. 9 *“Disposizioni per il completamento del processo di riordino previsto dalla legge regionale 30 ottobre 2015, n. 31 (Riforma del sistema di governo regionale e territoriale)”* prevede che sono oggetto di trasferimento alla Regione e dalla stessa esercitate, le funzioni in materia di valorizzazione dei beni culturali e in materia di biblioteche, musei e pinacoteche;
- la Regione Puglia esercita le funzioni anzidette secondo le modalità prescritte dal combinato disposto degli articoli 2, 6 e 10 della richiamata L.R. n. 9/2016, con l'obiettivo di favorire la costruzione di un sistema regionale dei musei, delle biblioteche e dei luoghi di cultura capace di dialogare con le strutture periferiche dello Stato in materia di beni culturali, uniformare gli standard dei servizi, mettere a valore il vasto patrimonio di beni, di conoscenze e di esperienze delle Province e dei Comuni pugliesi in una politica unitaria e coordinata di valorizzazione e fruizione;
- in esecuzione della suddetta disposizione di legge regionale, in data 03/05/2017 è stata approvata tra la Regione Puglia, l'Upi, l'Anci e le Province di Lecce, Brindisi e Foggia una Intesa Interistituzionale che ha definito le modalità operative dell'esercizio delle funzioni in materia di valorizzazione dei beni culturali e in materia di biblioteche, musei e pinacoteche, prevedendo altresì l'istituzione per ciascuna delle suddette Province di un Polo Biblio- Museale a fini di valorizzazione, cura, conservazione e restauro del patrimonio culturale rispettivamente gestito;

**CONSIDERATO che:**

- a tre anni dalla istituzione dei Poli Biblio Museali provinciali, alla luce dei risultati conseguiti e coerentemente con gli obiettivi del Piano Strategico della Cultura della Regione Puglia ed in particolare con quello denominato *“Sviluppo Poli Integrati Territoriali”*, si ritiene utile estendere agli altri territori provinciali la positiva esperienza gestionale maturata, anche al fine di contribuire alla costruzione di un sistema a rete aggregato intorno a nodi di livello locale e provinciale in grado di connettere i gestori del patrimonio e gli operatori della cultura, secondo gli indirizzi, azioni ed obiettivi della strategia *PiiiLCulturainPuglia 2017 – 2026*;
- la Provincia di Barletta - Andria - Trani, pur non disponendo di musei e biblioteche di diretta proprietà, presenta sul proprio territorio un vasto patrimonio culturale di proprietà della stessa Provincia e dei Comuni (tra i quali, a mero titolo esemplificativo, l'ex Centro di Ricerca *“Bonomo”* in Andria, gli ex Magazzini del Sale *“Nervi”* a Margherita di Savoia, l'ex Distilleria di Barletta, il sito di Canne della Battaglia, le aree archeologiche di Canosa, la Biblioteca *“Giovanni Bovio”* a Trani, nonché la rete diffusa di biblioteche

e *Community Library* in tutti i Comuni della Provincia) già interessato da un processo di valorizzazione basato sulla collaborazione tra Stato, Regione Puglia ed Enti Locali;

- con nota prot. n. 18690 del 21 settembre 2020 il Presidente della Provincia di Barletta - Andria – Trani ha espressamente manifestato la volontà dell’Amministrazione provinciale di aderire al Polo Biblio-Museale Regionale, dando vita, previo accordo con la Regione, al Polo Biblio-Museale della BAT, cui la Provincia assegna un valore altamente strategico per l’economia e lo sviluppo locale nonché la crescita civile e culturale della comunità residente;

**PRESO ATTO che:**

- la Regione Puglia, da sempre impegnata nella promozione, valorizzazione e sostegno del patrimonio culturale pugliese, non può che guardare con favore al potenziamento e all’arricchimento del perimetro dell’offerta culturale regionale che sarebbe determinato dall’istituzione di un Polo Biblio-museale della Provincia di Barletta-Andria-Trani;
- al fine di procedere alla istituzione del suddetto Polo Biblio-Museale della BAT, si rende necessario procedere a formalizzare una intesa tra Regione e Provincia, sulla base di uno schema di Convenzione, allegato al presente atto per farne parte integrante e sostanziale;

**GARANZIE DI RISERVATEZZA**

La pubblicazione sul BURP, nonché la pubblicazione all’Albo o sul sito istituzionale, salve le garanzie previste dalla legge n. 241/1990 in tema di accesso ai documenti amministrativi, avviene nel rispetto della tutela della riservatezza dei cittadini secondo quanto disposto dal Regolamento UE n. 679/2016 in materia di protezione dei dati personali, nonché dal D.Lgs. n. 196/2003 ss.mm.ii., ed ai sensi del vigente Regolamento regionale n. 5/2006 per il trattamento dei dati sensibili e giudiziari, in quanto applicabile. Ai fini della pubblicità legale, il presente provvedimento è stato redatto in modo da evitare la diffusione di dati personali identificativi non necessari, ovvero il riferimento alle particolari categorie di dati previste dagli articoli 9 e 10 del succitato Regolamento UE.

**COPERTURA FINANZIARIA– D.Lgs. n.118/2018**

La presente Deliberazione non comporta implicazioni di natura finanziaria sia di entrata che di spesa e dalla stessa non deriva alcun onere a carico del bilancio regionale

**Il presente provvedimento sarà pubblicato in versione integrale nel BURP e sul sito istituzionale [www.regione.puglia.it](http://www.regione.puglia.it)**

L’Assessore relatore, sulla base delle risultanze istruttorie come innanzi illustrate, ai sensi dell’art. 4 comma 4, lettera d) della L.R. n. 7/97, nonché del DPGR n. 443/2015, propone alla Giunta:

- di prendere atto e approvare quanto espresso in narrativa, che qui si intende integralmente riportato;
- di approvare lo schema di Convenzione tra Regione Puglia e Provincia di Barletta-Andria-Trani, allegato alla presente quale parte integrante e sostanziale;
- di delegare alla sottoscrizione della suddetta Convenzione il Direttore del Dipartimento Turismo, Economia della Cultura e Valorizzazione del Territorio;
- di incaricare il Dipartimento Turismo, Economia della Cultura e Valorizzazione del Territorio degli atti conseguenti per l’attuazione e la gestione della Convenzione qui approvata;

- di disporre la pubblicazione del presente provvedimento sul Bollettino Ufficiale della Regione Puglia e sul portale della Regione Puglia, [www.regione.puglia.it](http://www.regione.puglia.it).

*I sottoscritti attestano che il procedimento istruttorio è stato espletato nel rispetto della vigente normativa nazionale, regionale e comunitaria e che il presente schema di provvedimento predisposto ai fini dell'adozione dell'atto finale da parte della Giunta Regionale, è conforme alle risultanze istruttorie.*

L'istruttore

**Gavino Pallara**

Il Direttore del Dipartimento Turismo, Economia della Cultura e Valorizzazione del Territorio

**Aldo Patruno**

#### **Il Proponente**

Assessore all'Industria Turistica e Culturale, Gestione e Valorizzazione dei Beni Culturali

**Loredana Capone**

#### **LA GIUNTA**

Udita la relazione e la conseguente proposta dell'Assessore relatore;

Viste le sottoscrizioni poste in calce alla proposta di deliberazione;

A voti unanimi espressi nei modi di legge

#### **DELIBERA**

- **di prendere atto e approvare** quanto espresso in narrativa, che qui si intende integralmente riportato;
- **di approvare** lo schema di Convenzione tra Regione Puglia e Provincia di Barletta-Andria-Trani, allegato alla presente quale parte integrante e sostanziale;
- **di delegare** alla sottoscrizione della suddetta Convenzione il Direttore del Dipartimento Turismo, Economia della Cultura e Valorizzazione del Territorio;

- **di incaricare** il Dipartimento Turismo, Economia della Cultura e Valorizzazione del Territorio degli atti conseguenti per l'attuazione e la gestione della Convenzione qui approvata;
- **di disporre** la pubblicazione del presente provvedimento sul Bollettino Ufficiale della Regione Puglia e sul portale della Regione Puglia, [www.regione.puglia.it](http://www.regione.puglia.it).

Il Segretario della Giunta  
GIOVANNI CAMPOBASSO

Il Presidente della Giunta  
ANTONIO NUNZIANTE

Firmato digitalmente da: Aldo Patruno  
Organizzazione: REGIONE PUGLIA/80017210727  
Motivo: Allegato alla Proposta DGR  
A04/DEL/2020/00036  
Data: 12/10/2020 13:28:56



**REGIONE  
PUGLIA**



Barletta Andria Trani

### SCHEMA di CONVENZIONE

tra REGIONE PUGLIA e PROVINCIA DI BARLETTA ANDRIA TRANI

ai sensi della Legge Regionale 27 maggio 2016 n. 9

***“Disposizioni per il completamento del processo di riordino previsto dalla legge regionale  
30 ottobre 2015, n.31 (Riforma del sistema di governo regionale e territoriale)***

#### PREMESSO che:

- l’art. 2 della Legge Regionale 27 maggio 2016, n. 9 “Disposizioni per il completamento del processo di riordino previsto dalla legge regionale 30 ottobre 2015, n. 31 (Riforma del sistema di governo regionale e territoriale)” prevede che sono oggetto di trasferimento alla Regione e dalla stessa esercitate, le funzioni in materia di valorizzazione dei beni culturali e in materia di biblioteche, musei e pinacoteche;
- la Regione Puglia esercita le funzioni di cui all’art. 1 comma 2 lett. b) della legge regionale n. 9/2016, in materia di valorizzazione dei beni culturali e in materia di biblioteche, musei e pinacoteche, in forza e secondo le modalità prescritte dal combinato disposto degli articoli 2, 6 e 10 della ridetta legge, con l’obiettivo di favorire la costruzione di un sistema regionale dei musei, delle biblioteche e dei luoghi di cultura capace di dialogare con le strutture periferiche dello Stato in materia di beni culturali, uniformare gli standard dei servizi, mettere a valore il vasto patrimonio di beni, di conoscenze e di esperienze delle Province e dei Comuni pugliesi in una politica unitaria e coordinata di valorizzazione e fruizione;
- in esecuzione della suddetta disposizione di legge regionale, in data 03/05/2017 è stata approvata tra la Regione Puglia, l’Upi, l’Anci e le Province di Brindisi, Foggia e Lecce una Intesa Interistituzionale per l’effettiva decorrenza del trasferimento delle funzioni in materia di Valorizzazione dei beni culturali e Biblioteche, Musei e Pinacoteche attraverso l’istituzione per ciascuna delle Province di un Polo Biblio Museale, con contestuale definizione delle relative modalità operative e dell’entità dei beni e delle risorse umane, finanziarie, strumentali e organizzative;

#### CONSIDERATO che:

- a tre anni dalla istituzione dei Poli Biblio Museali provinciali, alla luce dei risultati conseguiti e coerentemente con gli obiettivi del Piano Strategico della Cultura della Regione Puglia che prevede la costituzione di Poli Integrati Territoriali di cui il Polo Biblio Museale Regionale costituisce un nodo della rete, si ritiene utile estendere agli altri territori provinciali la positiva esperienza gestionale maturata,

anche al fine di contribuire alla costruzione di un sistema a rete aggregato intorno a nodi di livello locale e provinciale in grado di connettere i gestori del patrimonio e gli operatori della cultura, secondo gli indirizzi della strategia *PiiiLCulturainPuglia 2017 – 2026*;

- la Provincia di Barletta - Andria - Trani, pur non disponendo di musei e biblioteche di diretta proprietà, presenta sul proprio territorio un vasto patrimonio culturale di proprietà della stessa Provincia e dei Comuni (tra i quali, a mero titolo esemplificativo, l'ex Centro di Ricerca "Bonomo" in Andria, gli ex Magazzini del Sale "Nervi" a Margherita di Savoia, l'ex Distilleria di Barletta, il sito di Canne della Battaglia, le aree archeologiche di Canosa, la Biblioteca "Giovanni Bovio" a Trani, nonché la rete diffusa di biblioteche e *Community Library* in tutti i Comuni della Provincia) già interessato da un processo di valorizzazione basato sulla collaborazione tra Stato, Regione Puglia ed Enti Locali;
- con nota prot. n. 18690 del 21 settembre 2020 il Presidente della Provincia di Barletta - Andria – Trani ha espressamente manifestato la volontà dell'Amministrazione provinciale di aderire al Polo Biblio-Museale Regionale, dando vita, attraverso ogni idonea forma di convenzionamento con la Regione, al Polo Biblio-Museale della BAT, cui la Provincia assegna un valore altamente strategico per l'economia e lo sviluppo locale, oltre che per la crescita civile e culturale delle popolazioni residenti.

Tutto ciò premesso e considerato, ai sensi dell'art. 6 della L. R. n. 9/2016 (*Disposizioni per il trasferimento delle funzioni*)

#### TRA

La Provincia di Barletta - Andria – Trani, rappresentata da ..... nato a ..... il ....., in qualità di ..... della Provincia BAT, in virtù dei poteri di rappresentanza esterna conferiti con (Delibera/Decreto) .....

#### E

la Regione Puglia, rappresentata da ..... nato a ..... il ....., in qualità di ..... della Regione, in virtù dei poteri di rappresentanza esterna conferiti con (Delibera) .....

si conviene e stipula quanto segue:

#### Art. 1

##### Premesse

1. Le premesse costituiscono parte integrante e sostanziale del presente accordo.

#### Art. 2

##### Oggetto

1. Con il presente accordo è istituito il Polo Biblio-Museale della Provincia di Barletta - Andria - Trani con sede ....., quale parte integrante del Polo Biblio Museale Regionale e in rete con gli altri Poli Biblio-Museali provinciali, così come previsto dal Piano Strategico della Cultura della Regione Puglia *PiiiLCulturainPuglia2017 – 2026*, relativamente alla macro-azione di sistema "Poli Integrati Territoriali".

**Art. 3****Obiettivi strategici**

1. Il Polo Biblio-Museale della BAT, in coerenza con il Polo Biblio-Museale regionale, persegue i seguenti obiettivi strategici:
  - a) garantire assistenza e supporto ai musei, alle biblioteche e a tutti i luoghi e istituti della cultura del territorio provinciale nella programmazione, progettazione, promozione e gestione del patrimonio biblio-museale, favorendo e incentivando la costituzione di una rete territoriale dei musei, anche con riferimento al perseguimento degli obiettivi di cui al D.M. n. 113/2018 relativo all'accreditamento al Sistema Museale Nazionale e al raggiungimento dei Livelli Uniformi di Qualità, e la creazione di un Polo SBN, sul modello delle altre Province di Brindisi, Lecce e Taranto;
  - b) supportare i Comuni e gli altri enti pubblici e privati proprietari e/o gestori di musei, siti archeologici, biblioteche, archivi, beni culturali nella definizione di modelli operativi e gestionali di ultima generazione e nelle procedure relative a partenariati, accordi, contratti e appalti relativi a servizi, forniture e lavori, selezione, reclutamento e gestione del personale;
  - c) intraprendere iniziative tese alla formazione e aggiornamento degli operatori museali e bibliotecari, con particolare riferimento al miglioramento delle capacità gestionali, di valorizzazione del patrimonio, di *audience engagement*, di didattica museale, di comunicazione e di rapporti con il territorio;
  - d) sviluppare una strategia di promozione e valorizzazione del sistema di offerta culturale e turistica del territorio mediante la individuazione di ulteriori attrattori naturali e culturali sul Territorio e la costruzione di nuovi itinerari culturali che abbiano al centro il sistema dei musei, delle biblioteche e dei luoghi della cultura, anche attraverso il dialogo con le altre arti, la musica, il teatro, l'audiovisivo, la poesia, l'artigianato e il design;
  - e) avviare e coordinare servizi museali e bibliotecari ad alto livello di specializzazione quali restauro, campagne catalografiche e di digitalizzazione, servizi informatici e web, incentivando l'uso delle tecnologie digitali e dell'intelligenza artificiale per favorire una migliore e più ampia fruizione del patrimonio museale, bibliografico e archivistico;
  - f) progettare e gestire le attività espositive anche in ambito internazionale e con riferimento alle procedure di prestito e di sviluppo delle collezioni museali;
  - g) monitorare e valutare i servizi di musei e biblioteche con l'obiettivo di migliorarne la qualità anche attraverso modelli, statistiche e indicatori promossi dalle organizzazioni del settore e dalle Università.

**Art. 4****Governance**

1. Al Polo Biblio-Museale della BAT si applicherà il medesimo modello di governance adottato per gli altri Poli Biblio-Museali provinciali, secondo lo schema riportato di seguito:

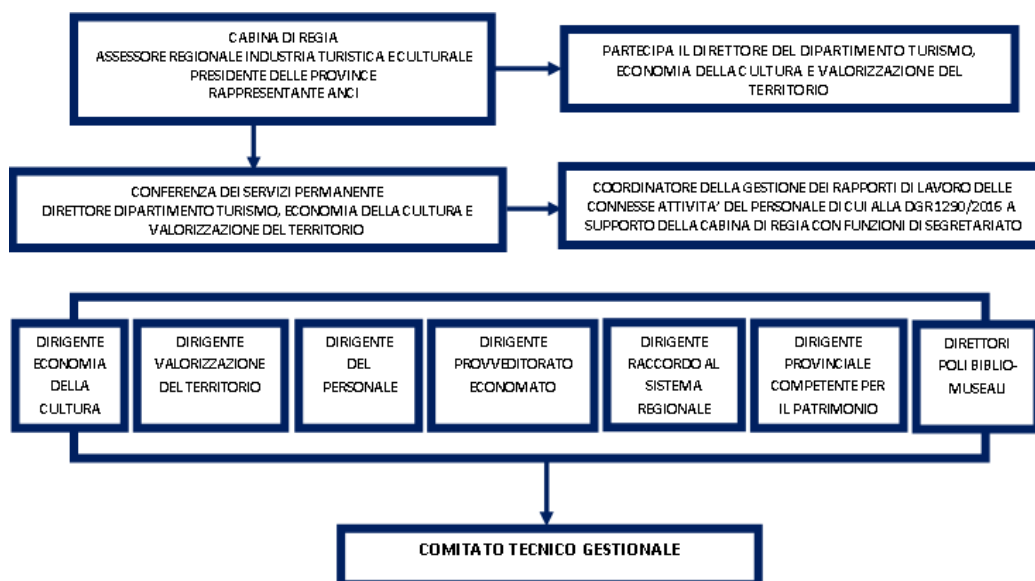

2. Il Comitato Tecnico Gestionale, la cui composizione e funzionamento sono stabiliti da un regolamento definito ed approvato dalla Cabina di regia, opera secondo gli indirizzi della Cabina di regia e le disposizioni della Conferenza permanente.
3. La Conferenza, presieduta dal Direttore del Dipartimento Turismo, Economia della Cultura e Valorizzazione del Territorio della Regione Puglia, ha carattere permanente, si riunisce ordinariamente una volta al mese, secondo modalità disciplinate da un regolamento di funzionamento approvato all'atto del suo primo insediamento, con il supporto del coordinatore della gestione dei rapporti di lavoro e delle connesse attività del personale di cui alla DGR n. 1290/2016 con funzioni di segretariato e sulla base di un ordine del giorno predisposto in coerenza con le esigenze manifestate dalla Cabina di Regia e dai Comitati Tecnici Gestionali provinciali.
4. La Conferenza assume il ruolo di verifica e facilitazione del processo di attuazione della L.R. n. 9/2016 e di programmazione e coordinamento regionale delle attività di gestione e fruizione dei beni culturali e dei musei, biblioteche e pinacoteche, secondo le modalità operative, gli indirizzi e le politiche definite nell'ambito della Cabina di Regia.
5. La Cabina di Regia è composta dall'Assessore Regionale all'Industria Turistica e Culturale – Gestione e valorizzazione dei beni culturali, che la presiede, dai Presidenti delle Province e della Città Metropolitana aderenti, da un rappresentante dell'Anci Regionale. La Cabina di Regia è aperta alla partecipazione dei Presidenti delle altre Province ogniqualvolta il Presidente della medesima Cabina lo ritenga necessario. Partecipa alle sue riunioni il Direttore del Dipartimento Turismo, Economia della Cultura e Valorizzazione del Territorio della Regione Puglia con funzioni di raccordo tra la Cabina e la Conferenza Permanente.
6. La Cabina di Regia definisce gli indirizzi politici da osservare nella valorizzazione e gestione dei luoghi e istituti di cultura oggetto della presente convenzione tenuto anche conto della legge regionale n. 17 del 25.06.2013 "Disposizioni in materia di beni culturali" e dei piani strategici regionali in materia di Turismo e di Cultura, anche con l'obiettivo di favorire la costruzione di un sistema regionale dei musei, delle biblioteche e dei luoghi e istituti di cultura capace di dialogare con le strutture periferiche dello Stato competenti in materia di Beni culturali, uniformare gli standard dei servizi, mettere a valore il grande



patrimonio di beni, di conoscenze e di esperienze delle Province e dei Comuni pugliesi in una politica unica e coordinata di valorizzazione e fruizione.

#### **Art. 5**

##### **Clausole finali**

1. Al fine di dare attuazione alle finalità di cui al presente accordo, la Provincia, d'intesa con la Conferenza e con il Comitato Tecnico Gestionale, può presentare istanze e partecipare, in forma singola o associata con altri Comuni del territorio, alle diverse procedure di finanziamento attivate dalla Regione Puglia o da altri Enti per la ricognizione, riqualificazione, valorizzazione del diffuso patrimonio naturale e culturale, mobile e immobile, materiale e immateriale presente sul territorio provinciale.
2. La Regione e la Provincia, ciascuna per quanto di rispettiva competenza, si obbligano ad assicurare l'uso diligente dei propri beni oggetto della presente convenzione da parte del proprio personale e dei terzi autorizzati, onde evitare danni di qualunque genere.

#### **Art. 6**

##### **Trattamento dei dati personali e riservatezza**

1. Le Parti consentono il trattamento dei dati personali che potranno essere inseriti in banche dati, archivi informatici e sistemi telematici oltre che utilizzati solo per fini connessi al presente Accordo, in conformità con le disposizioni di cui al vigente D.Lgs. n. 196 del 30 giugno 2003, integrato con le modifiche introdotte dal D.Lgs. n. 101 del 10 agosto 2018, recante "Disposizioni per l'adeguamento della normativa nazionale alle disposizioni del regolamento (UE) 2016/679 del Parlamento europeo e del Consiglio del 27 aprile 2016, relativo alla protezione delle persone fisiche con riguardo al trattamento dei dati personali, nonché alla libera circolazione di tali dati e che abroga la direttiva 95/46/CE (regolamento generale sulla protezione dei dati)" (in G.U. n. 205 del 4 settembre 2018)".

....., li .....

**per l'Amministrazione Provinciale di Barletta Andria Trani**

Il .....

*Dott.*

**per la Regione Puglia**

il Direttore del Dipartimento Turismo, Economia della Cultura e Valorizzazione Territoriale

*Dott. Aldo Patruno*