

DETERMINAZIONE DEL DIRIGENTE SEZIONE OSSERVATORIO FITOSANITARIO 23 settembre 2020, n. 113
D.lgs. 214/2005 e s.m.i. - D.G.R. 548/2020 – Regolamento di esecuzione (UE) 2020/1201 della Commissione del 14 agosto 2020 - Misure fitosanitarie per il contenimento della diffusione della *Xylella fastidiosa*. Monitoraggio 2020.

Prescrizione di estirpazione di piante infette ai sensi del Reg. (UE) 2020/1201, site in agro di Ostuni (BR) - Zona contenimento.

Premesso che la *Xylella fastidiosa*, batterio da quarantena, costituisce una grave minaccia per gli ulivi e per le altre piante ospiti presenti in Puglia, nonché per il restante territorio italiano, europeo e del bacino del Mediterraneo, essendo in grado di compromettere significativamente lo sviluppo economico delle imprese agricole e vivaistiche dei territori interessati.

Visto l'art. 16.1 della Dir 2000/29/CE che impone l'adozione obbligatoria di immediate misure di eradicazione e, ove non sia più possibile, di contenimento degli organismi nocivi da quarantena ritrovati sul territorio nazionale.

Visto il Regolamento (UE) 2016/2031 del Parlamento Europeo e del Consiglio del 26 ottobre 2016 relativo alle misure di protezione contro gli organismi nocivi per le piante, che modifica i regolamenti (UE) n. 228/2013, (UE) n. 652/2014 e (UE) n. 1143/2014 del Parlamento Europeo e del Consiglio e abroga le direttive 69/464/CEE, 74/647/CEE, 93/85/CEE, 98/57/CE, 2000/29/CE, 2006/91/CE e 2007/33/CE del Consiglio.

Visto l'art. 1, comma 1, lettera a) del D.Lgs 214/05, di recepimento della Direttiva 2000/29/CE, che recita "*le misure di protezione contro l'introduzione e la diffusione nel territorio della Repubblica italiana di organismi nocivi ai vegetali o ai prodotti vegetali che rientrano, in base al criterio della prevalenza, nella materia della profilassi internazionale di cui all'art. 117, comma secondo, lettera q), della Costituzione*";

Visto il D.lgs. 214 del 19/08/05 s.m.i. che dispone ai Servizi Fitosanitari Regionali di espletare le attività di controllo fitosanitario sul territorio regionale, in particolare l'espletamento delle attività di monitoraggio degli organismi nocivi da quarantena oggetto di lotta obbligatoria.

Visto l'art. 50, comma 1, lettera g) dello stesso D.lgs 214/05 che dispone, nell'ambito dei compiti assegnati al Servizio Fitosanitario regionale, la prescrizione, sul territorio di competenza, di tutte le misure ufficiali ritenute necessarie, ivi compresa la distruzione di vegetali e prodotti vegetali ritenuti contaminati o sospetti tali.

Visto il Decreto del Ministero delle Politiche agricole alimentari e forestali del 6 Giugno 2019 di definizione delle aree indenni dall'organismo nocivo *Xylella f.* nel territorio della Repubblica Italiana.

Visto il Decreto del Ministero delle Politiche agricole, alimentari e forestali n. 4999 del 13 febbraio 2018 "*Misure di emergenza per la prevenzione, il controllo e l'eradicazione di Xylella fastidiosa (Well e Raju) nel territorio della Repubblica Italiana*", (G.U. n. 80 del 06/04/2018).

Visto il Decreto del Ministero delle Politiche Agricole Alimentari e Forestali e del Turismo del 5 ottobre 2018 "*Modifica del decreto ministeriale 13 febbraio 2018, concernente le misure di emergenza per la prevenzione, il controllo e l'eradicazione di Xylella fastidiosa (Well et al.) nel territorio della Repubblica italiana*" - (G.U. n. 271 del 21-11-2018).

Vista la Legge n. 44 del 21/05/2019, conversione in legge, con modificazioni, del Decreto Legge n° 27 del 29/03/2019 "*Disposizioni urgenti in materia di rilancio dei settori agricoli in crisi e di sostegno alle imprese agroalimentari colpite da eventi atmosferici avversi di carattere eccezionale e per l'emergenza nello stabilimento Stoppani, sito nel Comune di Cogoleto*" - (G.U. n. 75 del 29-03-2019).

Vista la Legge regionale 30 aprile 2019, n. 19 (BURP n. 46/2019) che assegna all'Agenzia Regionale per le attività Irrighe e Forestali (ARIF) funzioni di supporto all'Osservatorio fitosanitario regionale in particolare riguardanti:

- a) le misure di monitoraggio, prevenzione, estirpazione e comunicazione finalizzate alla gestione della batteriosi causata da *Xylella fastidiosa*;
- b) l'attività istruttoria per il riconoscimento alle aziende agricole di eventuali contributi finanziari a fronte dei costi sostenuti alle stesse per l'attuazione delle misure fitosanitarie.

Vista la legge 14/02/1951 n. 144 che ha disciplinato l'abbattimento degli alberi di olivo.

Vista la Legge n. 14 del 2007 "Tutela e valorizzazione del paesaggio degli ulivi monumentali della Puglia".

Vista la Legge Regionale n° 4 del 29/03/2017 "Gestione della batteriosi da *Xylella fastidiosa* nel territorio della Regione Puglia" (BURP n° 39 del 30/03/2017).

Vista la Legge Regionale n° 37 del 20/09/2017 "Interpretazione autentica degli articoli 5, 6 e 8 della legge regionale 29 marzo 2017, n. 4 (Gestione della batteriosi da *Xylella fastidiosa* nel territorio della regione Puglia)" (BURP n° 110/2017).

Vista la Legge Regionale n. 64 del 22/12/2017 "Modifiche ed integrazioni alla legge regionale 29 marzo 2017, n. 4 (Gestione della batteriosi da *Xylella fastidiosa* nel territorio della regione Puglia)", (BURP n. 146 del 27/12/2017).

Visto l'art. 99 della Legge Regionale n.67/2018 che ha ulteriormente modificato ed integrato la L.r. n. 4/2017.

Visto l'art. I-6 del Trattato che adotta una Costituzione per l'Europa (ex art. I-10.1) che stabilisce il principio di preminenza del diritto dell'Unione europea sul diritto interno dei suoi Stati membri "... la Costituzione e il diritto adottato dalle istituzioni dell'Unione nell'esercizio delle competenze a questa attribuite prevalgono sul diritto degli Stati membri".

Visto il Regolamento di esecuzione (UE) 2020/1201 della Commissione del 14 agosto 2020 relativo alle misure per prevenire l'introduzione e la diffusione nell'Unione della *Xylella fastidiosa* (Wells et al.) che ha abrogato la Decisione 789/2015 e s.m.i, pubblicato in Gazzetta Ufficiale dell'Unione Europea il 17/08/2020 ed entrato in vigore il 20/08/2020.

Considerato che il precitato Regolamento (UE) 2020/1201 è stato adottato ed entrato in vigore quando le attività di monitoraggio delle aree delimitate, organizzate sulla base della Decisione di esecuzione UE/2015/789 e s.m.i e della DGR 548/2020, sono in pieno svolgimento con la conclusione del monitoraggio nella zona cuscinetto e dei buffer attorno ai focolai già individuati e il completamento del monitoraggio della zona contenimento.

Considerato che il precitato nuovo Regolamento (UE) 2020/1201 ha apportato numerose modifiche che richiedono la definizione di nuove procedure e la revisione del DM 4999 e della DGR 548/2020.

Considerato che nelle more che vengano definite le nuove procedure è necessario dare continuità amministrativa all'azione intrapresa con il monitoraggio avviato ai sensi della DGR 548/2020, più specificatamente agli esiti delle analisi svolte sui campioni già prelevati e da prelevare al fine di ridurre i focolai individuati in zona contenimento e ridurre la massa di inoculo presente in detto territorio che preme verso la zona cuscinetto, anche amplificata dalle conseguenze connesse al trasporto passivo del vettore, che è difficilmente controllabile.

Considerate la Decisione di esecuzione della Commissione Europea 2015/789/UE del 18/05/2015 s.m.i. relativa alle misure da adottare per impedire l'introduzione e la diffusione all'interno dell'Unione del batterio di *Xylella fastidiosa* (Well e Raju), nonché le Decisioni di esecuzione della Commissione Europea 2015/2417/UE del 17 dicembre 2015, 2016/764/UE del 12/05/2016, 2017/2352/UE del 14/12/2017, 2018/927/UE del 27/06/2018 e 2018/1511/UE del 09/10/2018 che modificano la decisione (UE) 2015/789.

Preso atto della DGR 548 del 21/04/2020 "Attuazione della decisione di esecuzione (UE) 789/2015 e s.m.i. "misure per impedire l'introduzione e la diffusione di *Xylella fastidiosa*". Approvazione del Piano per l'annualità 2020:

- "Azioni di contrasto alla diffusione della *Xylella fastidiosa subspeciepauca ST53*";

- “Misure fitosanitarie di controllo dei vettori per contrastare la diffusione di *Xylella fastidiosa subsp. pauca* ST53”.

Vista la sentenza della Corte di Giustizia europea del 09/06/2016 che ha dichiarato legittime le misure di eradicazione previste dalla predetta Decisione UE/789/2015.

Viste le sentenze n° 11850 del 30/11/2017 del TAR Lazio e n. 573 del 09/04/2018 del TAR Lecce che confermano “... non sussisteva un obbligo di avviso dell'avvio del procedimento relativo all'abbattimento delle piante di ulivo, che in alcun modo avrebbe potuto influire sull'esito dello stesso, attesa la superiore finalità del contenimento della diffusione ed eradicazione del batterio, ...”.

Vista l'Ordinanza del Consiglio di Stato n° 3224/2019 del 21/06/2019 sul ricorso numero di registro generale 4210 del 2019, proposto da CODACONS e altri che conferma l'importanza dell'attuazione delle misure di controllo attualmente in corso, quali la rimozione delle piante infette e l'istituzione di aree delimitate.

Vista la sentenza della Corte di Giustizia del 05/09/2019 per quanto attiene il ritardo nello svolgimento del monitoraggio e la tempistica degli abbattimenti delle piante infette con la quale è stato precisato che occorre procedere «immediatamente» alla rimozione, in quanto misura di contenimento, almeno di tutte le piante risultate infette dall'organismo specificato.

Vista la sentenza n. 1396/2019 del TAR Puglia che ha respinto il ricorso del ricorrente sulla base della seguente argomentazione: “Stanti le esigenze emergenziali, il ricorso a simili forme di pubblicità degli atti della Pubblica Amministrazione è del tutto coerente coi principi della legge sul procedimento amministrativo (cfr.: Cons. Stato V, 10.01.2013 n. 91)”.

Viste le note prot. SELGE n. 246/2020, n. 248/2020, n. 254/2020, n. 258/2020, n. 260/2020, n. 263/2020, n. 270/2020 e n. 272/2020 del CNR, (pubblicate sul sito istituzionale <http://www.emergenzaxylella.it>), con le quali sono stati comunicati gli esiti positivi delle analisi molecolari per *Xylella fastidiosa* sui campioni vegetali prelevati da ARIF e da Ispettori Fitosanitari, nonché le relative coordinate geografiche, la specie delle piante infette e l'agro comunale su cui le piante ricadono, in particolare n° 29 piante infette di ulivo, site in agro di Ostuni.

Considerato che le piante infette sono state individuate sulla base delle procedure stabilite ai sensi della Decisione UE789/2015 e smi, che dispone allo Stato membro e per esso alla Regione Puglia di effettuare nella zona contenimento, ispezioni visive delle piante specificate, un campionamento ed un'analisi delle piante sintomatiche, nonché delle piante asintomatiche in prossimità di quelle sintomatiche sul proprio territorio.

Preso atto che a garanzia dell'esatta individuazione delle piante infette da *Xylella fastidiosa*, i campioni vegetali prelevati durante il monitoraggio svolto da ARIF o dagli Ispettori fitosanitari, sono stati sottoposti a saggio molecolare presso il CNR Istituto per la Protezione sostenibile delle piante - Unità di Ricerca n. 9 della Rete Regionale dei Laboratori Pubblici - SELGE.

Considerato che - nelle more dell'aggiornamento della DGR 548/2020 e del relativo “Piano di Azione” al subentrato Regolamento UE 2020/1201 - occorre dare seguito all'attività di monitoraggio intrapresa sulla base della Decisione 2015/789/UE e s.m.i. e della DGR 548/2020, richiamato l'art. 50, comma 1, lettera g) del D.lgs 214/05 che dispone, nell'ambito dei compiti assegnati al Servizio Fitosanitario regionale, la prescrizione, sul territorio di competenza, di tutte le misure ufficiali ritenute necessarie, ivi compresa la distruzione di vegetali e prodotti vegetali ritenuti contaminati o sospetti tali, anche al fine anche di ottemperare a quanto statuito dalla Corte di Giustizia con la precitata sentenza del 05/09/2019 allorquando ha affermato che occorre procedere immediatamente alla rimozione di tutte le piante risultate infette dall'organismo specificato.

Preso atto dei dati relativi alla particella catastale (agro, foglio di mappa, numero di particella, intestatari) sulla quale insistono le piante infette, forniti da InnovaPuglia S.p.a. sulla base delle coordinate geografiche rilevate in sede di monitoraggio che hanno consentito di stabilire che le piante ricadono nella “zona contenimento” di cui alla DGR 548/2020 e alla DDS 59/2019.

Richiamata la Legge Regionale n. 64 del 22/12/2017 “Modifiche ed integrazioni alla legge regionale 29 marzo

2017, n. 4” per quanto attiene l’obbligatorietà dell’attuazione “*immediata*” delle misure fitosanitarie anche in deroga a disposizioni normative e regolamentari regionali.

Visti i dati catastali degli appezzamenti (agro, foglio di mappa, particella, intestatario) forniti da InnovaPuglia S.p.a. e riportati nell’**allegato A (da A/1 ad A/18) e D**, parte integranti del presente atto.

Preso atto che l’estirpazione di cui al presente atto, non sostituibile con altra misura meno drastica, assume iniziativa di profilassi internazionale di cui al comma 1 dell’art. 1 del D.Lgs 214/2005 s.m.i e che ai sensi sia della Decisione 2015/789/UE e s.m.i che del comma 1 dell’art. 13 del Regolamento di esecuzione (UE) 2020/1201 l’estirpazione deve avvenire “*immediatamente*”, e la mancata estirpazione può essere motivo di diffusione di malattia delle piante, pericolosa per l’economia rurale, perseguita dall’art. 500 e 650 del c.p.

Richiamato il Regolamento di esecuzione (UE) 2020/1201, nella parte in cui si dispone che la rimozione “*immediata*” (estirpazione) delle piante infette da *Xylella fastidiosa* dopo l’individuazione ufficiale e l’esecuzione di opportuni trattamenti fitosanitari contro i vettori dell’organismo specificato e le piante che possono ospitare i vettori, prima della rimozione delle piante.

Richiamata la Legge 44/2019 - art. 18-bis. (Misure di contrasto degli organismi nocivi da quarantena in applicazione di provvedimenti di emergenza fitosanitaria), che recita:

comma 1. Al fine di proteggere l’agricoltura, il territorio, le foreste, il paesaggio e i beni culturali dalla diffusione di organismi nocivi per le piante, le misure fitosanitarie ufficiali e ogni altra attività ad esse connessa, ivi compresa la distruzione delle piante contaminate, anche monumentali, disposte da provvedimenti di emergenza fitosanitaria, sono attuate in deroga a ogni disposizione vigente, comprese quelle di natura vincolistica, nei limiti e secondo i criteri indicati nei medesimi provvedimenti di emergenza fitosanitaria.

comma 3. In applicazione dell’articolo 21-bis della legge 7 agosto 1990, n. 241, la comunicazione dei provvedimenti di emergenza fitosanitaria, che dispongono le misure fitosanitarie obbligatorie, può essere effettuata anche mediante forme di pubblicità idonee, secondo le modalità e i termini stabiliti dal Servizio fitosanitario competente per territorio. Effettuate le forme di pubblicità di cui al periodo precedente, gli ispettori o gli agenti fitosanitari e il personale di supporto muniti di autorizzazione del Servizio fitosanitario, ai fini dell’esercizio delle loro attribuzioni, accedono comunque ai fondi nei quali sono presenti piante infettate dagli organismi nocivi di cui al presente decreto, al fine di attuare le misure fitosanitarie di emergenza. A tale scopo i Servizi fitosanitari competenti per territorio possono chiedere al Prefetto l’ausilio della forza pubblica.

Vista la DGR n. 940 del 13/06/2017 (BURP n.77 del 30/06/2017) che ha approvato il regime di aiuto conseguente alle azioni di contrasto alla diffusione della batteriosi, consistente nella concessione di un contributo per ogni olivo abbattuto, al netto del valore della parte legnosa.

Vista la DGR 2311 del 09/12/2019 (BURP n. 3 del 07/01/2020) che riconosce l’indennizzo anche ai soggetti che non svolgono attività economica agricola e che adempiono alle prescrizioni di estirpazione delle piante infette.

Visti gli artt. 500 e 650 del Codice Penale;

Vista la lettera h), comma 1, dell’art. 21 del D.lgs. 214/05;

Visti i commi 20 e 23 dell’art. 54 del D.lgs. 214/05;

Visto l’art. 21-octies della L. 241/1990 e s.m.i.;

Visto l’art. 21 bis della L. 241/1990 e s.m.i., che consente all’Amministrazione di stabilire forme di pubblicità del provvedimento idonee alle esigenze di immediatezza e celerità stabilite sia dalla Decisione 2015/789/UE e s.m.i. che dal Regolamento di Esecuzione (Ue) 2020/1201 della Commissione.

Viste le note della Sezione Osservatorio Fitosanitario prot. n. 4643 del 29/04/2020 inviate a tutti i Comuni delle zone cuscinetto e contenimento e all’ANCI Puglia, con le quali è stata trasmessa la richiamata DGR 548/2020 ed è stato chiesto di affiggere detto atto deliberativo all’Albo Pretorio del comune, in forma ben

visibile e consultabile dalla popolazione fino al 31 dicembre 2020.

Rilevato che le misure fitosanitarie di contrasto alla diffusione della batteriosi *Xylella fastidiosa* sono obbligatorie, in quanto trattasi di profilassi internazionale di cui all'articolo 117, secondo comma, lettera q) della Costituzione, come previsto dall'articolo 1 del decreto legislativo 19 agosto 2005, n. 214;

Per quanto sopra riportato, dovendo dare immediato corso alle attività di estirpazione delle piante risultate infette a *Xylella fastidiosa*, nelle more dell'aggiornamento della DGR 548/2020 e del relativo "Piano di Azione" al subentrato Regolamento UE 2020/1201, si propone di:

- **disporre l'estirpazione di n°29 piante infette** site in agro di **Ostuni**, elencate nella tabella seguente e dettagliate nell'Allegato D, con le modalità e la tempistica di seguito definite:

MONITORAGGIO 2020					
AGRO	FOGLIO	PARTICELLA	INTESTATARIO	N° PIANTE INFETTE	VINCOLO PAESAGGISTICO
Ostuni	57	42	<ul style="list-style-type: none"> • SGURA FRANCESCO • SGURA GIUSEPPE • EPIFANI LUCREZIA 	1	_____
Ostuni	84	147	BRUNO CARMELA	1	_____
Ostuni	105	348	PEPE ROSA	2	_____
		350		3	_____
Ostuni	105	435	<ul style="list-style-type: none"> • BLONDA GIOVANNA • BLONDA MARIO • BLONDA LEONARDO ANTONIO • BLONDA GIOVANNA 	1	_____
Ostuni	106	173	SOLETI GIOVANNI	1	_____
Ostuni	126	288	BARENGHI BENEDETTA	2	_____
Ostuni	128	37	CARPARELLI MARIA	1	_____
Ostuni	128	43	D'ARCANGELO NUNZIA	1	_____
Ostuni	128	366	SOLETI ANNAMARIA	2	_____
Ostuni	129	385	<ul style="list-style-type: none"> • SEMERARO ANGELICA • GRASSI VITTORIO 	1	_____
Ostuni	131	59	<ul style="list-style-type: none"> • MIULI ANTONIA • SOLETI STEFANO • SOLETI LUCA 	1	_____
Ostuni	131	125	<ul style="list-style-type: none"> • CERASINO GIOVANNA • D'ERRICO LEONARDO • D'ERRICO ISABELLA • D'ERRICO LUIGI • D'ERRICO VITTORIO 	2	_____
		126		1	_____
		437		1	_____
Ostuni	131	127	TAGLIENTE GIUSEPPE	1	_____
Ostuni	131	165	SEMERARO VITANTONIA	2	_____
Ostuni	131	567	FRANCIOSO RITA	1	_____
Ostuni	163	119	LARASPATA GIANCARLO	2	_____
Ostuni	163	140	<ul style="list-style-type: none"> • GIANNOTTE ROBERTA ANGELA • GIANNOTTE GIUSEPPA • GIANNOTTE FRANCESCO 	1	_____
Ostuni	163	536	JAGER HANS PETER	1	_____
TOTALE				29	0

- **trasmettere** il presente atto con unica PEC:
 - a) al Comune di **Ostuni** affinché provveda entro 3 (tre) giorni dall'invio della Pec di trasmissione del presente atto all'affissione all'Albo Pretorio della presente determinazione per la **durata di 10 (dieci) giorni** naturali e consecutivi. Tale affissione, ai sensi dell'art. 21 bis L. 241/1990 e s.m.i., decorso il tredicesimo giorno dalla data di invio della Pec assume valore di notifica **ai proprietari/conduttori interessati dalle estirpazioni**;
 - b) **all'ARIF** per le attività di competenza in base alla L.R. 19/2019, alla DGR 548/2020 e al Decreto Legge 27/2019 convertito con L. 44/2019;
 - c) **al Sig. Prefetto di Brindisi** affinché ai sensi della Legge 44/2019, e su richiesta di ARIF ove di necessità, disponga l'ausilio della forza pubblica a supporto di ARIF nelle operazioni di estirpazione.

A) ESTIRPAZIONE TRAMITE ARIF

- **di disporre**, ai sensi di quanto stabilito dal Regolamento di Esecuzione (Ue) 2020/1201 della Commissione, per il tramite dell'ARIF, l'estirpazione entro 20 giorni consecutivi dalla data di avvenuta notifica del presente atto, delle piante risultate infette dal batterio *Xylella fastidiosa*, site in agro di **Ostuni**, sopra indicate e riportate **nell'allegato D**, nonché evidenziate nelle ortofoto di cui **all'allegato A (da A/1 ad A/18)**, parte integrante del presente atto;
 - **di stabilire** che ARIF, nell'eseguire l'estirpazione delle piante di cui al presente atto, dovrà attenersi alla seguente procedura:
 - attendere 10 giorni consecutivi dalla data di avvenuta notifica, per l'eventuale espressione da parte del proprietario/conduttore della volontà di procedere autonomamente all'estirpazione delle piante;
 - allo scadere del suddetto periodo di 10 giorni e in assenza di comunicazioni del proprietario/conduttore, ARIF dovrà procedere nei successivi 10 giorni consecutivi a:
 - effettuare il trattamento fitosanitario preventivamente all'estirpazione, contro i vettori dell'organismo specificato, ai sensi del comma 1 dell'art. 14 del Regolamento di Esecuzione (Ue) 2020/1201 della Commissione; utilizzando prodotti autorizzati su olivo contro il *Philaenus spumarius*;
 - estirpare le piante infette con le seguenti modalità:
 - taglio della chioma;
 - taglio del tronco dell'albero a livello del colletto;
 - estirpazione dell'apparato radicale,
- informando dell'avvenuta estirpazione l'Osservatorio Fitosanitario tramite invio di apposita comunicazione alla pec osservatoriofitosanitario.regione@pec.rupar.puglia.it e all'indirizzo mail c.cavallo@regione.puglia.it della sede operativa di Brindisi;
- distruggere in loco tutta la parte frondosa dell'albero, separata dal tronco, mediante trinciatura o bruciatura se consentito dalla legge e dai relativi regolamenti comunali;
 - lasciare nelle disponibilità del proprietario/conduttore la parte legnosa delle piante estirpate, opportunamente depezzate;
 - redigere specifica relazione sulle operazioni svolte sull'appezzamento con l'indicazione del sesto di impianto in caso di oliveto, elemento necessario per poter applicare la DGR 940/2017, che dovrà essere trasmessa alla suindicata pec della Sezione Osservatorio Fitosanitario e al medesimo indirizzo mail della sede operativa di Brindisi;
 - richiedere al Prefetto, ai sensi della Legge 44/2019, l'ausilio della forza pubblica nelle operazioni di estirpazione delle piante infette, a seguito di accesso negato ai luoghi di estirpazione, documentato e verbalizzato ai sensi degli art. 46, 47 del DPR 445/2000 e dell'art. 76 (dichiarazioni mendaci);
- **di stabilire** che ai sensi della DGR 940 del 13/06/2017 ai proprietari/conduttori sarà riconosciuto il contributo per il danno subito per ogni albero estirpato, pertanto il proprietario deve comunicare all'ARIF e per conoscenza alla Sezione Osservatorio Fitosanitario, il codice fiscale ed i riferimenti bancari ove effettuare il relativo bonifico (come da **allegato C**, scaricabile anche dal sito www.emergenzaxylella.it),

entro 3 mesi dalla data di avvenuta notifica del presente atto, a mezzo raccomandata A/R al seguente indirizzo: Viale Luigi Corigliano, 1 – 70123 – Bari oppure a mezzo pec: protocollo@pec.arifpuglia.it;

B) ESTIRPAZIONE VOLONTARIA

- **di stabilire** che, qualora il proprietario voglia provvedere autonomamente all'abbattimento delle piante infette con mezzi propri, dovrà a propria cura e spese:
 - manifestare, entro il termine di 10 (dieci) giorni naturali e consecutivi dalla data di avvenuta notifica come definita in precedenza, la volontà di estirpare autonomamente compilando e trasmettendo il modello di cui **all'allegato B** (scaricabile anche dal sito www.emergenzaxylella.it), mediante raccomandata A/R all'indirizzo dell'ARIF: Viale Luigi Corigliano, 1 – 70123 – Bari oppure alla PEC dell'Agenzia: protocollo@pec.arifpuglia.it, nonché alla Sezione Osservatorio Fitosanitario osservatoriofitosanitario.regione@pec.rupar.puglia.it e alla sede operativa di Brindisi mail c.cavallo@regione.puglia.it, che dovrà sovrintendere alle operazioni;
 - comunicare la data di inizio dell'operazione di estirpazione alla sede operativa di Brindisi (Via Tor Pisana 120, Brindisi - mail: c.cavallo@regione.puglia.it), almeno 5 (cinque) giorni prima dell'inizio dei lavori e comunque entro lo scadere dei 10 (dieci) giorni decorrenti dalla manifestazione della volontà di estirpare;
 - effettuare il trattamento fitosanitario preventivamente all'estirpazione, contro i vettori dell'organismo specificato, ai sensi del comma 1 dell'art. 14 del Regolamento di Esecuzione (Ue) 2020/1201 della Commissione, utilizzando prodotti autorizzati su olivo contro il *Philaenus spumarius*;
 - estirpare le piante infette con mezzi meccanici;
 - distruggere in loco tutta la parte frondosa dell'albero, separata dal tronco, mediante trinciatura o bruciatura se consentito dalla legge e dai relativi regolamenti comunali;
 - comunicare alla Soprintendenza eventuali ritrovamenti fortuiti di interesse archeologico;
- **di stabilire** che le operazioni di estirpazione e distruzione devono essere presidiate da un Ispettore fitosanitario/Agente fitosanitario che deve:
 - essere di ausilio per determinare le piante oggetto del presente provvedimento;
 - verificare la correttezza delle operazioni di estirpazione e distruzione delle piante;
 - provvedere alla redazione di apposito verbale che è atto propedeutico e indispensabile per il riconoscimento del contributo;
- **di stabilire** che a seguito di accertato impedimento all'estirpazione, a causa di intervento di terze persone (documentato e verbalizzato ai sensi degli art. 46, 47 del DPR 445/2000 e dell'art. 76 per dichiarazioni mendaci), l'ispettore fitosanitario richiede al Prefetto, ai sensi della Legge 44/2019, l'ausilio della forza pubblica nelle operazioni di estirpazione delle piante infette;
- **di stabilire** che in caso di estirpazione delle piante infette a cura del proprietario, sarà riconosciuto per ogni albero estirpato, l'intero contributo previsto dalla DGR 940/2017 e pertanto il proprietario deve comunicare all'ARIF e per conoscenza alla Sezione Osservatorio Fitosanitario, il codice fiscale ed i riferimenti bancari ove effettuare il relativo bonifico (come da **allegato C**, scaricabile anche dal sito www.emergenzaxylella.it), entro 3 mesi dalla data di avvenuta notifica del presente atto, a mezzo raccomandata A/R al seguente indirizzo: Viale Luigi Corigliano, 1 – 70123 – Bari oppure a mezzo pec: protocollo@pec.arifpuglia.it;
- **di stabilire** che qualora il proprietario/conducente non proceda al concreto avvio delle attività di estirpazione delle piante infette entro 20 giorni dall'avvenuta notifica, la Sezione Osservatorio Fitosanitario disporrà l'abbattimento coatto delle piante infette, per il tramite dell'ARIF, provvederà a denunciare la circostanza alla Procura della Repubblica ai sensi degli artt. 500 e 650 c.p., all'applicazione della sanzione amministrativa di cui al comma 20 dell'art. 54 del D. Lgs. 214/05, a non riconoscere alcun contributo a qualunque titolo per l'abbattimento delle piante infette.

C) DISPOSIZIONI GENERALI

- **di stabilire** che chiunque non adempie alle disposizioni impartite con il presente atto è sanzionabile ai sensi del comma 2 dell'art. 18-bis della Legge n.44 del 21/05/2019, conversione in legge, con modificazioni,

del Decreto Legge n°27 del 29/03/2019;

- **di stabilire** che chiunque non adempie alle disposizioni impartite ovvero provoca ritardi nella loro applicazione è perseguibile ai sensi degli artt. 500 e 650 c.p.;
- **di pubblicare** il presente atto sul Bollettino Ufficiale della Regione Puglia;
- **di pubblicare** il presente atto sul portale www.emergenzaxylella.it.

VERIFICA AI SENSI DEL D. lgs 196/03

La pubblicazione dell'atto all'albo, salve le garanzie previste dalla legge 241/90 in tema di accesso ai documenti amministrativi, avviene nel rispetto della tutela alla riservatezza dei cittadini, secondo quanto disposto dal D. Lgs. 196/03 in materia di protezione dei dati personali, nonché dal vigente regolamento regionale n. 5/2006 per il trattamento dei dati sensibili e giudiziari.

Ai fini della pubblicità legale, l'atto destinato alla pubblicazione è redatto in modo da evitare la diffusione di dati personali identificativi non necessari ovvero il riferimento a dati sensibili.

ADEMPIMENTI CONTABILI

Ai sensi della L.R. n. 28/2001 s.m.i. e del D.Lgs

Il presente provvedimento non comporta alcun mutamento qualitativo o quantitativo di entrata o di spesa né a carico del bilancio regionale né a carico degli enti per i cui debiti i creditori potrebbero rivalersi sulla Regione (e che è escluso ogni ulteriore onere aggiuntivo rispetto a quelli già autorizzati a valere sullo stanziamento previsto dal bilancio regionale).

I sottoscritti attestano che il procedimento affidatogli, è stato espletato nel rispetto della vigente normativa regionale, nazionale e comunitaria e che il presente schema di provvedimento, predisposto ai fini dell'adozione dell'atto finale da parte del Dirigente Vicario di Sezione è conforme alle risultanze istruttorie.

Il Responsabile P.O. (Dott. Francesco Colasuonno)

Tutto ciò premesso,

IL DIRIGENTE VICARIO DELLA SEZIONE

Visti gli articoli 4 e 5 della L.R. n. 7/97;

Visti gli artt. 18 e 21 del D.P.G.R. n. 443/2015;

Visto l'articolo 32 della Legge n. 69 del 18/06/2009 che prevede l'obbligo di sostituire la pubblicazione tradizionale all'Albo ufficiale con la pubblicazione di documenti digitali sui siti informatici;

Vista la DGR 1176 del 29/07/2016 di conferimento di incarichi di direzione;

Vista la D.G.R. n. 3261 del 28/7/98;

Visti gli artt. 4 e 16 del D.lgs. 165/01;

Vista la DGR 713 del 2/05/2018 di nomina dell'Ing. Giuseppe Tedeschi quale Dirigente della Sezione Osservatorio Fitosanitario;

Vista la DGR 278 del 02/03/2020 di nomina del Dott. Luigi Trotta quale Dirigente Vicario della Sezione Osservatorio Fitosanitario;

Vista la nota del Dirigente della Sezione Osservatorio Fitosanitario n° 6598 del 17/05/2019 di conferimento incarichi di Posizioni Organizzative;

Vista la DDS n. 72 del 18/06/2019 per quanto attiene la delega di funzioni ai sensi della Legge 241/90 smi;

Vista la DDS n. 773 del 25/06/2019 di assegnazione definitiva delle titolarità delle Posizioni Organizzative;

Visto l'art. 21 bis della Legge 241/90;

RITENUTO, per le motivazioni sopra riportate, che vengono condivise, di emanare il presente provvedimento

DETERMINA

- **di approvare** quanto esposto in narrativa che qui si intende integralmente richiamato;
- **disporre l'estirpazione di n°29 piante infette** site in agro di **Ostuni**, elencate nella tabella seguente e dettagliate nell'Allegato D, con le modalità e la tempistica di seguito definite:

MONITORAGGIO 2020					
AGRO	FOGLIO	PARTICELLA	INTESTATARIO	N° PIANTE INFETTE	VINCOLO PAESAGGISTICO
Ostuni	57	42	<ul style="list-style-type: none"> • SGURA FRANCESCO • SGURA GIUSEPPE • EPIFANI LUCREZIA 	1	_____
Ostuni	84	147	BRUNO CARMELA	1	_____
Ostuni	105	348	PEPE ROSA	2	_____
		350		3	_____
Ostuni	105	435	<ul style="list-style-type: none"> • BLONDA GIOVANNA • BLONDA MARIO • BLONDA LEONARDO ANTONIO • BLONDA GIOVANNA 	1	_____
Ostuni	106	173	SOLETI GIOVANNI	1	_____
Ostuni	126	288	BARENGHI BENEDETTA	2	_____
Ostuni	128	37	CARPARELLI MARIA	1	_____
Ostuni	128	43	D'ARCANGELO NUNZIA	1	_____
Ostuni	128	366	SOLETI ANNAMARIA	2	_____
Ostuni	129	385	<ul style="list-style-type: none"> • SEMERARO ANGELICA • GRASSI VITTORIO 	1	_____
Ostuni	131	59	<ul style="list-style-type: none"> • MIULI ANTONIA • SOLETI STEFANO • SOLETI LUCA 	1	_____
Ostuni	131	125	<ul style="list-style-type: none"> • CERASINO GIOVANNA • D'ERRICO LEONARDO • D'ERRICO ISABELLA • D'ERRICO LUIGI • D'ERRICO VITTORIO 	2	_____
		126		1	_____
		437		1	_____
Ostuni	131	127	TAGLIENTE GIUSEPPE	1	_____
Ostuni	131	165	SEMERARO VITANTONIA	2	_____
Ostuni	131	567	FRANCIOSO RITA	1	_____
Ostuni	163	119	LARASPATA GIANCARLO	2	_____
Ostuni	163	140	<ul style="list-style-type: none"> • GIANNOTTE ROBERTA ANGELA • GIANNOTTE GIUSEPPA • GIANNOTTE FRANCESCO 	1	_____
Ostuni	163	536	JAGER HANS PETER	1	_____
TOTALE				29	0

- **trasmettere** il presente atto con unica PEC:
 - a) al Comune di **Ostuni** affinché provveda entro 3 (tre) giorni dall'invio della Pec di trasmissione del presente atto all'affissione all'Albo Pretorio della presente determinazione per la **durata di 10 (dieci) giorni** naturali e consecutivi. Tale affissione, ai sensi dell'art. 21 bis L. 241/1990 e s.m.i., decorso il tredicesimo giorno dalla data di invio della Pec assume valore di notifica **ai proprietari/conduttori interessati dalle estirpazioni**;
 - b) **all'ARIF** per le attività di competenza in base alla L.R. 19/2019, alla DGR 548/2020 e al Decreto Legge 27/2019 convertito con L. 44/2019;

- c) al **Sig. Prefetto di Brindisi** affinché ai sensi della Legge 44/2019, e su richiesta di ARIF ove di necessità, disponga l'ausilio della forza pubblica a supporto di ARIF nelle operazioni di estirpazione.

A) ESTIRPAZIONE TRAMITE ARIF

- **di disporre**, ai sensi di quanto stabilito dal Regolamento di Esecuzione (Ue) 2020/1201 della Commissione, per il tramite dell'ARIF, l'estirpazione entro 20 giorni consecutivi dalla data di avvenuta notifica del presente atto, delle piante risultate infette dal batterio *Xylella fastidiosa*, site in agro di **Ostuni**, sopra indicate e riportate nell'**allegato D**, nonché evidenziate nelle ortofoto di cui all'**allegato A (da A/1 ad A/18)**, parte integrante del presente atto;
- **di stabilire** che ARIF, nell'eseguire l'estirpazione delle piante di cui al presente atto, dovrà attenersi alla seguente procedura:
 - attendere 10 giorni consecutivi dalla data di avvenuta notifica, per l'eventuale espressione da parte del proprietario/conducente della volontà di procedere autonomamente all'estirpazione delle piante;
 - allo scadere del suddetto periodo di 10 giorni e in assenza di comunicazioni del proprietario/conducente, ARIF dovrà procedere nei successivi 10 giorni consecutivi a:
 - effettuare il trattamento fitosanitario preventivamente all'estirpazione, contro i vettori dell'organismo specificato, ai sensi del comma 1 dell'art. 14 del Regolamento di Esecuzione (Ue) 2020/1201 della Commissione; utilizzando prodotti autorizzati su olivo contro il *Philaenus spumarius*;
 - estirpare le piante infette con le seguenti modalità:
 - taglio della chioma;
 - taglio del tronco dell'albero a livello del colletto;
 - estirpazione dell'apparato radicale,

informando dell'avvenuta estirpazione l'Osservatorio Fitosanitario tramite invio di apposita comunicazione alla pec osservatoriofitosanitario.regione@pec.rupar.puglia.it e all'indirizzo mail c.cavallo@regione.puglia.it della sede operativa di Brindisi;

- distruggere in loco tutta la parte frondosa dell'albero, separata dal tronco, mediante trinciatura o bruciatura se consentito dalla legge e dai relativi regolamenti comunali;
- lasciare nelle disponibilità del proprietario/conducente la parte legnosa delle piante estirpate, opportunamente depezzate;
- redigere specifica relazione sulle operazioni svolte sull'appezzamento con l'indicazione del sesto di impianto in caso di oliveto, elemento necessario per poter applicare la DGR 940/2017, che dovrà essere trasmessa alla suindicata pec della Sezione Osservatorio Fitosanitario e al medesimo indirizzo mail della sede operativa di Brindisi;
- richiedere al Prefetto, ai sensi della Legge 44/2019, l'ausilio della forza pubblica nelle operazioni di estirpazione delle piante infette, a seguito di accesso negato ai luoghi di estirpazione, documentato e verbalizzato ai sensi degli art. 46, 47 del DPR 445/2000 e dell'art. 76 (dichiarazioni mendaci);
- **di stabilire** che ai sensi della DGR 940 del 13/06/2017 ai proprietari/conducenti sarà riconosciuto il contributo per il danno subito per ogni albero estirpato, pertanto il proprietario deve comunicare all'ARIF e per conoscenza alla Sezione Osservatorio Fitosanitario, il codice fiscale ed i riferimenti bancari ove effettuare il relativo bonifico (come da **allegato C**, scaricabile anche dal sito www.emergenzaxylella.it), entro 3 mesi dalla data di avvenuta notifica del presente atto, a mezzo raccomandata A/R al seguente indirizzo: Viale Luigi Corigliano, 1 – 70123 – Bari oppure a mezzo pec: protocollo@pec.arifpuglia.it;

B) ESTIRPAZIONE VOLONTARIA

- **di stabilire** che, qualora il proprietario voglia provvedere autonomamente all'abbattimento delle piante infette con mezzi propri, dovrà a propria cura e spese:
 - manifestare, entro il termine di 10 (dieci) giorni naturali e consecutivi dalla data di avvenuta notifica come definita in precedenza, la volontà di estirpare autonomamente compilando e

trasmettendo il modello di cui **all'allegato B** (scaricabile anche dal sito www.emergenzaxylella.it), mediante raccomandata A/R all'indirizzo dell'ARIF: Viale Luigi Corigliano, 1 – 70123 – Bari oppure alla PEC dell'Agenzia: protocollo@pec.arifpuglia.it, nonché alla Sezione Osservatorio Fitosanitario osservatoriofitosanitario.regione@pec.rupar.puglia.it e alla sede operativa di Brindisi mail c.cavallo@regione.puglia.it, che dovrà sovrintendere alle operazioni;

- comunicare la data di inizio dell' operazione di estirpazione alla sede operativa di Brindisi (Via Tor Pisana 120, Brindisi - mail: c.cavallo@regione.puglia.it), almeno 5 (cinque) giorni prima dell'inizio dei lavori e comunque entro lo scadere dei 10 (dieci) giorni decorrenti dalla manifestazione della volontà di estirpare;
- effettuare il trattamento fitosanitario preventivamente all'estirpazione, contro i vettori dell'organismo specificato, ai sensi del comma 1 dell'art. 14 del Regolamento di Esecuzione (Ue) 2020/1201 della Commissione, utilizzando prodotti autorizzati su olivo contro il *Philaenus spumarius*;
- estirpare le piante infette con mezzi meccanici;
- distruggere in loco tutta la parte frondosa dell'albero, separata dal tronco, mediante trinciatura o bruciatura se consentito dalla legge e dai relativi regolamenti comunali;
- comunicare alla Soprintendenza eventuali ritrovamenti fortuiti di interesse archeologico;
- **di stabilire** che le operazioni di estirpazione e distruzione devono essere presidiate da un Ispettore fitosanitario/Agente fitosanitario che deve:
 - essere di ausilio per determinare le piante oggetto del presente provvedimento;
 - verificare la correttezza delle operazioni di estirpazione e distruzione delle piante;
 - provvedere alla redazione di apposito verbale che è atto propedeutico e indispensabile per il riconoscimento del contributo;
- **di stabilire** che a seguito di accertato impedimento all'estirpazione, a causa di intervento di terze persone (documentato e verbalizzato ai sensi degli art. 46, 47 del DPR 445/2000 e dell'art. 76 per dichiarazioni mendaci), l'ispettore fitosanitario richiede al Prefetto, ai sensi della Legge 44/2019, l'ausilio della forza pubblica nelle operazioni di estirpazione delle piante infette;
- **di stabilire** che in caso di estirpazione delle piante infette a cura del proprietario, sarà riconosciuto per ogni albero estirpato, l'intero contributo previsto dalla DGR 940/2017 e pertanto il proprietario deve comunicare all'ARIF e per conoscenza alla Sezione Osservatorio Fitosanitario, il codice fiscale ed i riferimenti bancari ove effettuare il relativo bonifico (come da **allegato C**, scaricabile anche dal sito www.emergenzaxylella.it), entro 3 mesi dalla data di avvenuta notifica del presente atto, a mezzo raccomandata A/R al seguente indirizzo: Viale Luigi Corigliano, 1 – 70123 – Bari oppure a mezzo pec: protocollo@pec.arifpuglia.it;

di stabilire che qualora il proprietario/conducente non proceda al concreto avvio delle attività di estirpazione delle piante infette entro 20 giorni dall'avvenuta notifica, la Sezione Osservatorio Fitosanitario disporrà l'abbattimento coatto delle piante infette, per il tramite dell'ARIF, provvederà a denunciare la circostanza alla Procura della Repubblica ai sensi degli artt. 500 e 650 c.p., all'applicazione della sanzione amministrativa di cui al comma 20 dell'art. 54 del D. Lgs. 214/05, a non riconoscere alcun contributo a qualunque titolo per l'abbattimento delle piante infette..

C) DISPOSIZIONI GENERALI

- **di stabilire** che chiunque non adempie alle disposizioni impartite con il presente atto è sanzionabile ai sensi del comma 2 dell'art. 18-bis della Legge n. 44 del 21/05/2019, conversione in legge, con modificazioni, del Decreto Legge n° 27 del 29/03/2019;
- **di stabilire** che chiunque non adempie alle disposizioni impartite ovvero provoca ritardi nella loro applicazione è perseguibile ai sensi degli artt. 500 e 650 c.p.;
- **di pubblicare** il presente atto sul Bollettino Ufficiale della Regione Puglia;
- **di pubblicare** il presente atto sul portale www.emergenzaxylella.it;

- **di stabilire** che il presente atto è immediatamente esecutivo.
- **di dare atto** che questo provvedimento:
 - è unicamente formato con mezzi informatici e firmato digitalmente, è composto da 14 (quattordici) facciate e dagli allegati **A**, composto da n. 19 facciate, **B, C**, composti da n. 2 (due) facciate e **D**, composto da n. 2 facciate e sarà conservato, ai sensi delle Linee Guida del Segretario generale della Giunta Regionale e del Segretario Generale del Presidente, prot. n. AOO_022/652 del 31.3.2020, sui sistemi informatici regionali CIFRA, Sistema Puglia e Diogene; non sarà trasmesso al Dipartimento Programmazione e Finanze - Servizio Ragioneria - in quanto non sussistono adempimenti contabili;
 - sarà reso pubblico, ai sensi dell'art. 20 comma 3 del Decreto del Presidente della Giunta regionale n. 443 del 31.07.2015, mediante affissione per 10 giorni lavorativi a decorrere dalla data della sua adozione, all'Albo delle Determinazioni Dirigenziali tramite la piattaforma regionale CIFRA, ai sensi delle Linee Guida del Segretario generale della Giunta Regionale e del Segretario Generale del Presidente, prot. n. AOO_022/652 del 31.3.2020;
 - sarà pubblicizzato nella sezione "Amministrazione trasparente", sotto sezione "Provvedimenti dirigenti amministrativi" del sito www.regione.puglia.it.

Il Dirigente Vicario di Sezione

(Dott. Luigi Trotta)



**REGIONE
PUGLIA**

DIPARTIMENTO AGRICOLTURA, SVILUPPO RURALE E AMBIENTALE

SEZIONE OSSERVATORIO FITOSANITARIO

ALLEGATO A alla DDS n. 113 del 23/09/2020
(da A/1 ad A/18)

Il presente allegato, firmato digitalmente, è composto
dalle ortofoto da A/1 ad A/18
Il Dirigente Vicario di Sezione
(dott. Luigi Trotta)

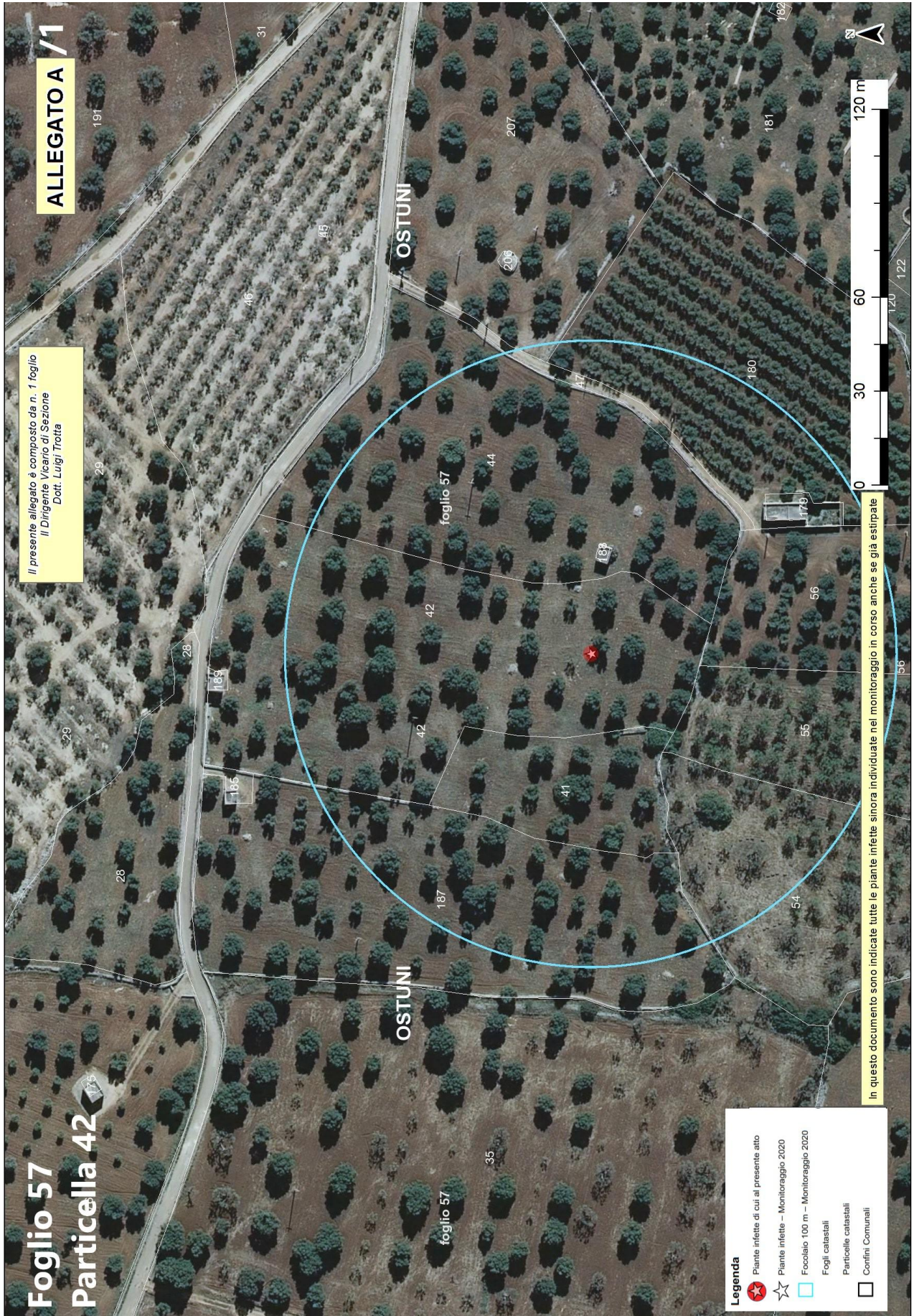



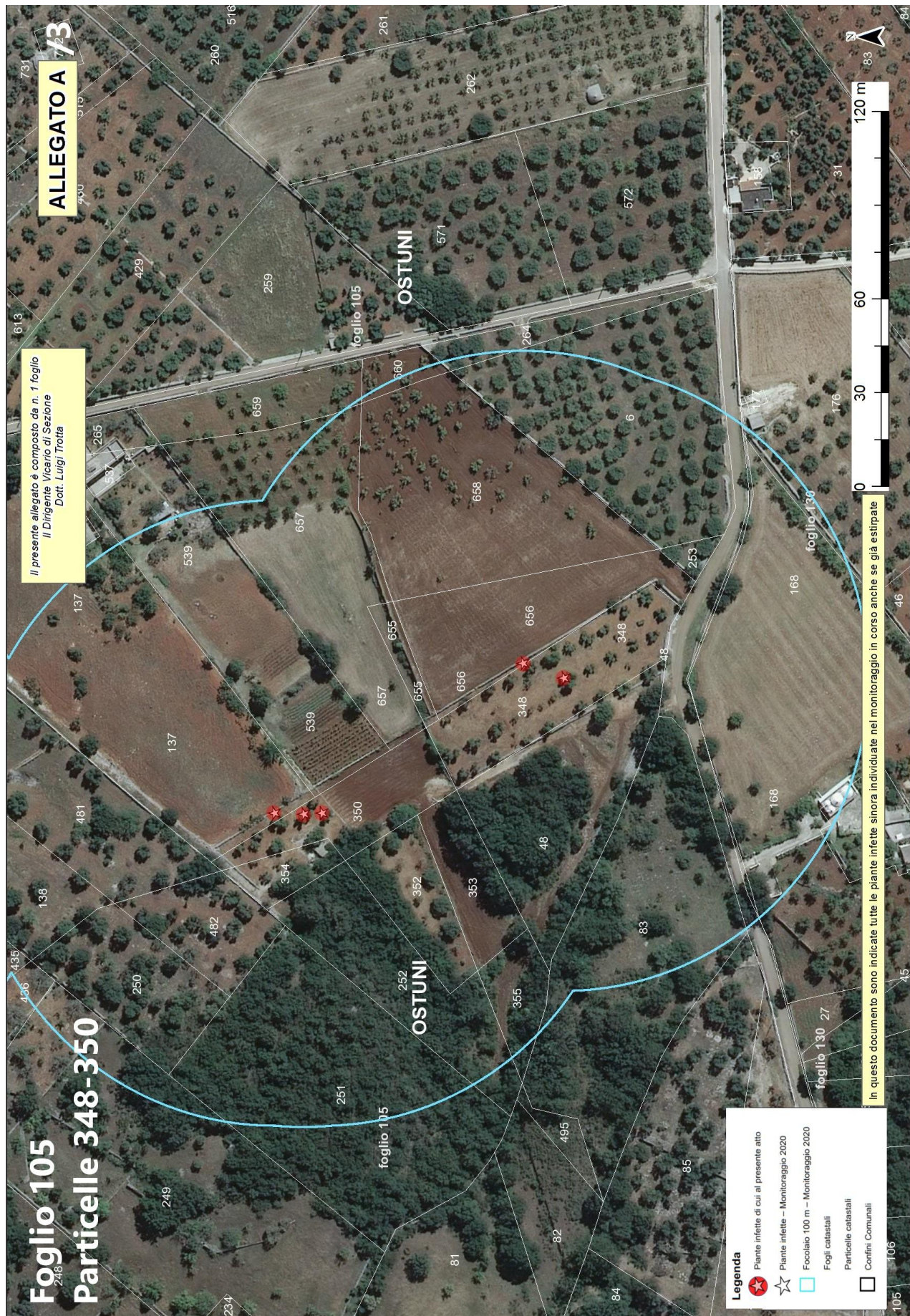

Il presente allegato è composto da n. 1 foglio
Il Dirigente Vicario di Sezione
Dott. Luigi Trota

Foglio 105
Particelle 348-350

ALLEGATO A 7/3

Legenda

- Piante infette di cui al presente atto
- Piante infette - Monitoraggio 2020
- Focolaio 100 m - Monitoraggio 2020
- Fogli catastali
- Particelle catastali
- Contorni Comunali

In questo documento sono indicate tutte le piante infette sinora individuate nel monitoraggio in corso anche se già estirpate

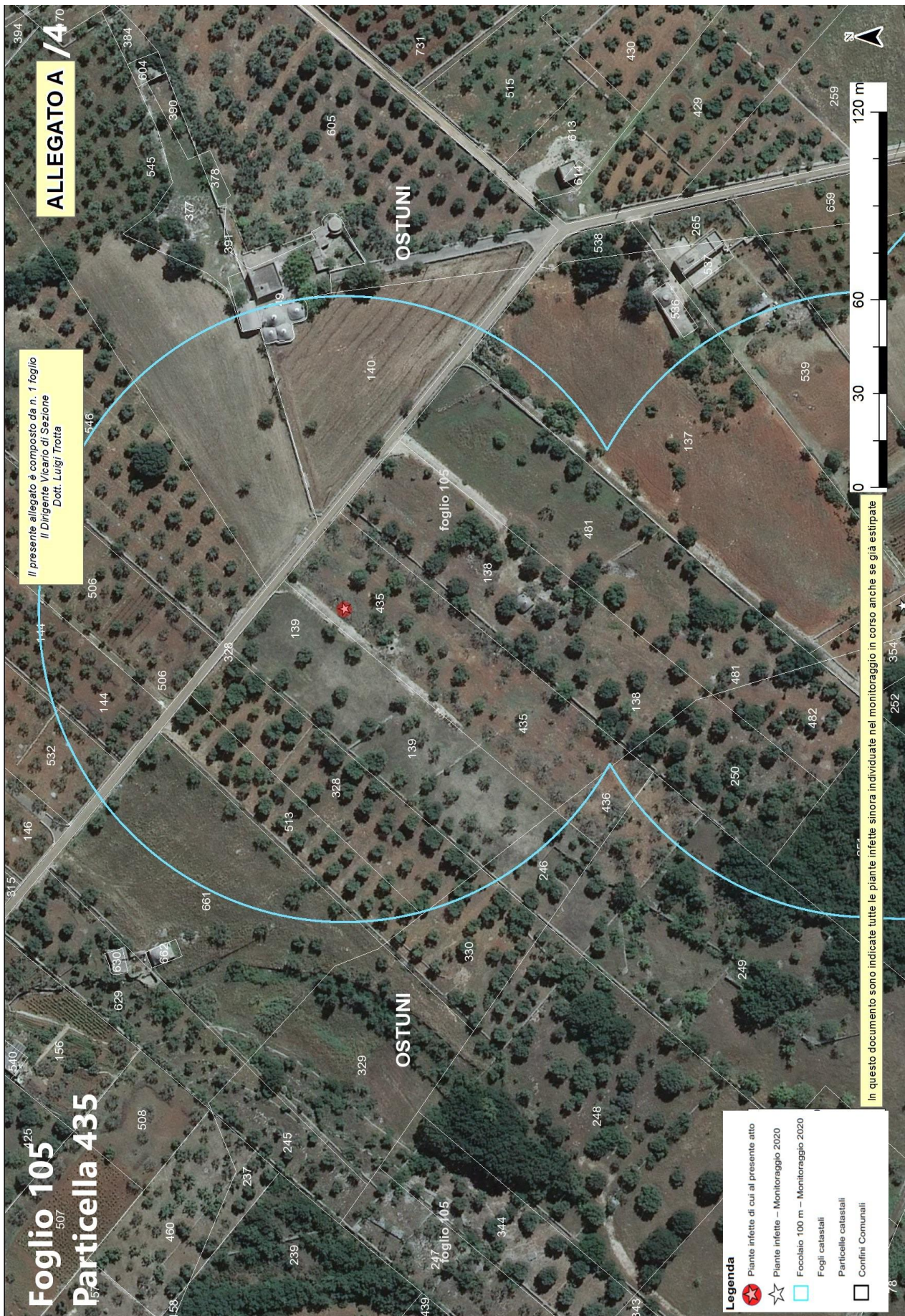

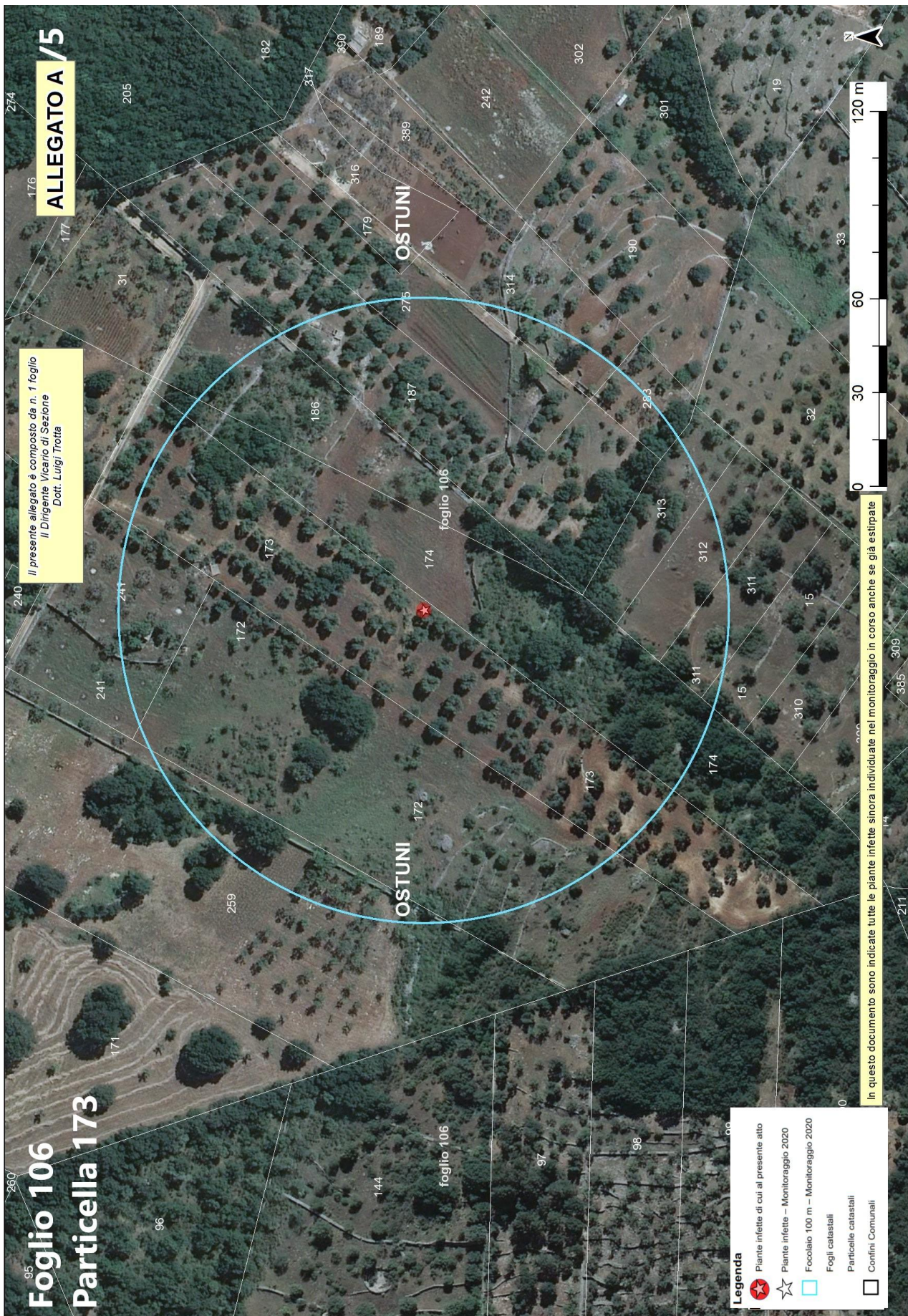

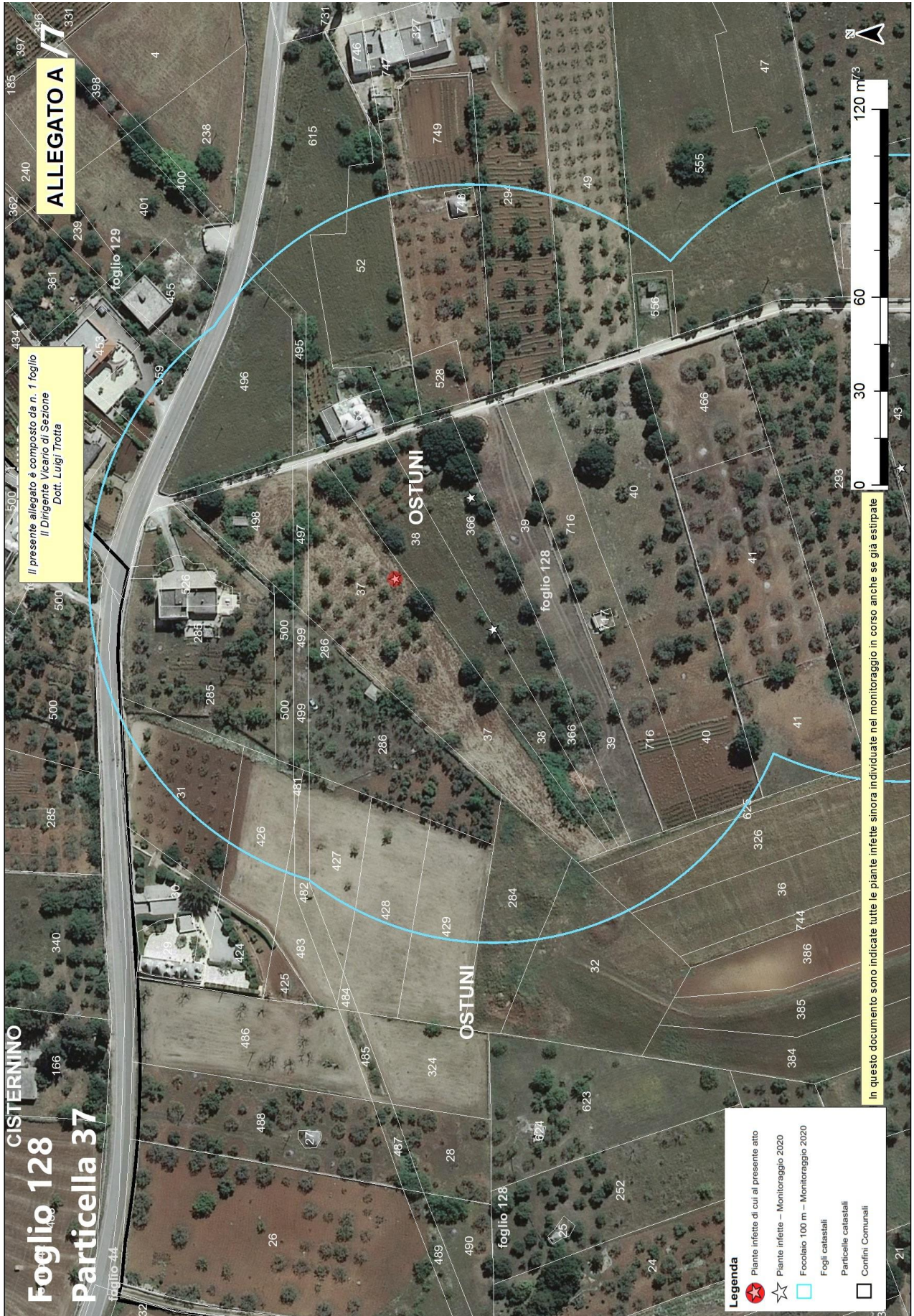

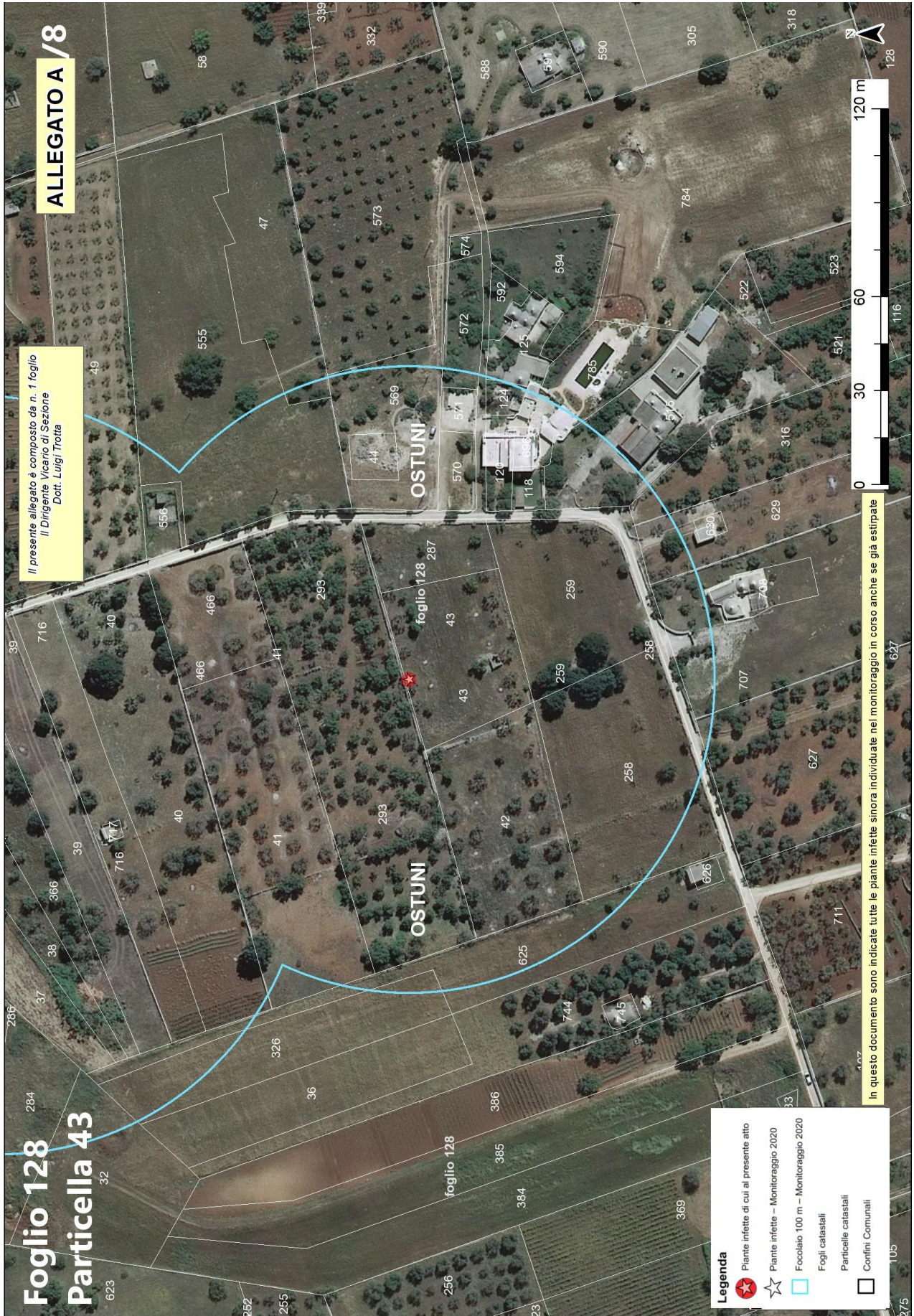

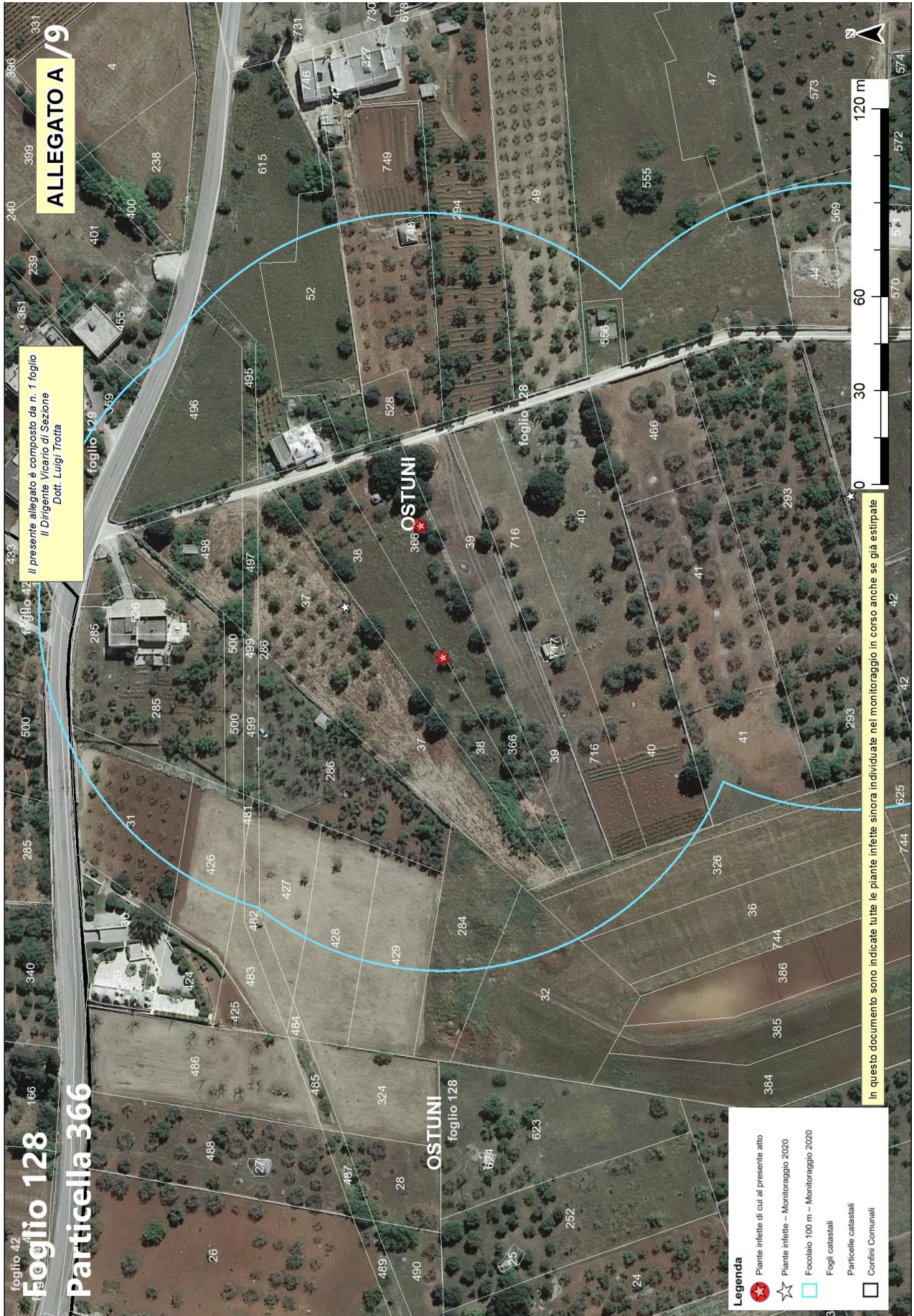







ALLEGATO A / 13

Il presente allegato è composto da n. 1 foglio
Il Dirigente Vicario di Sezione
Dott. Luigi Trota

Foglio 131
Particella 127

OSTUNI

OSTUNI

- Legenda**
- 🌟 Piante infette di cui al presente atto
 - ★ Piante infette - Monitoraggio 2020
 - 🔵 Focolaio 100 m - Monitoraggio 2020
 - Fogli catastali
 - Particelle catastali
 - Confini Comunali



In questo documento sono indicate tutte le piante infette sinora individuate nel monitoraggio in corso anche se già estirate



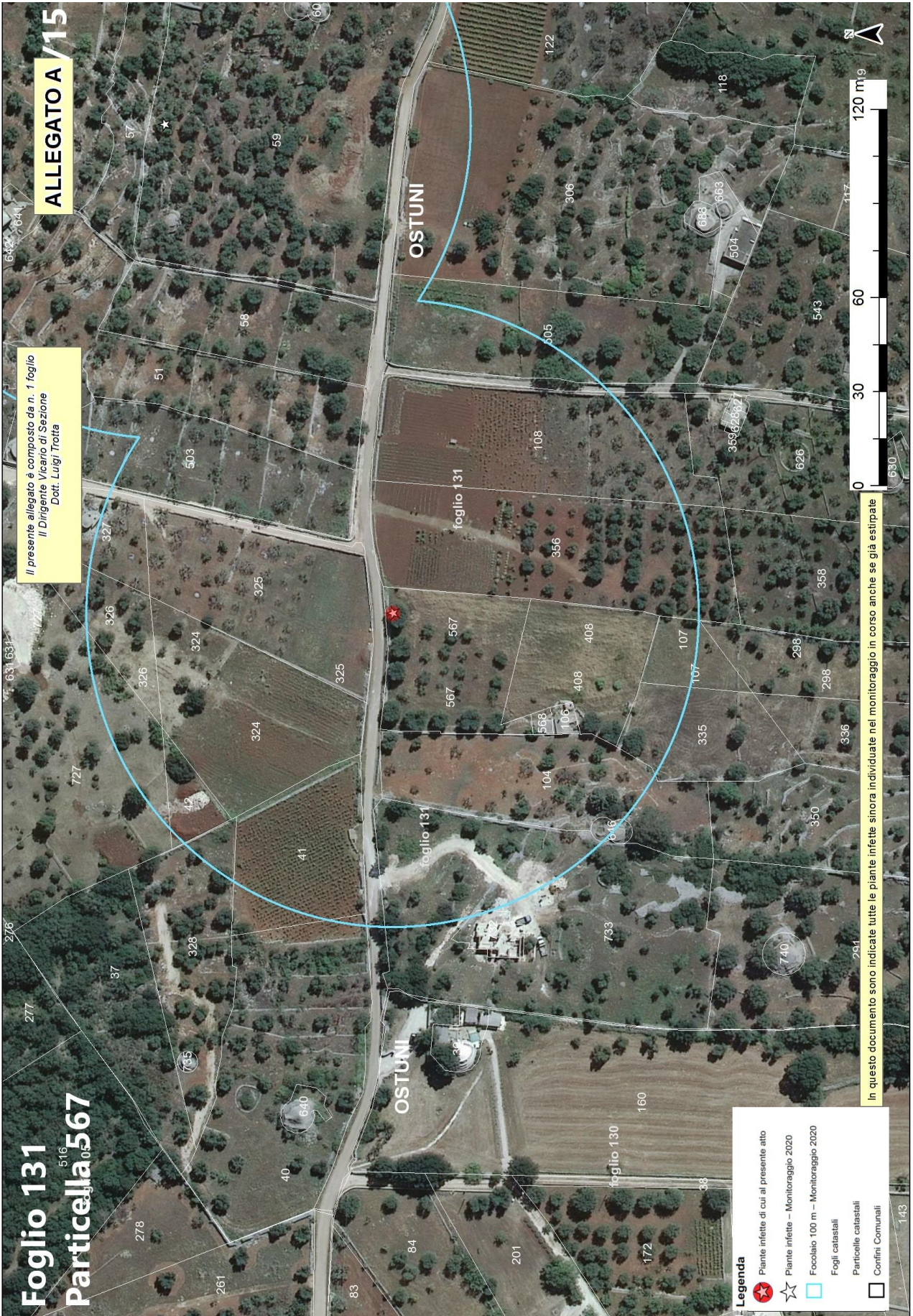

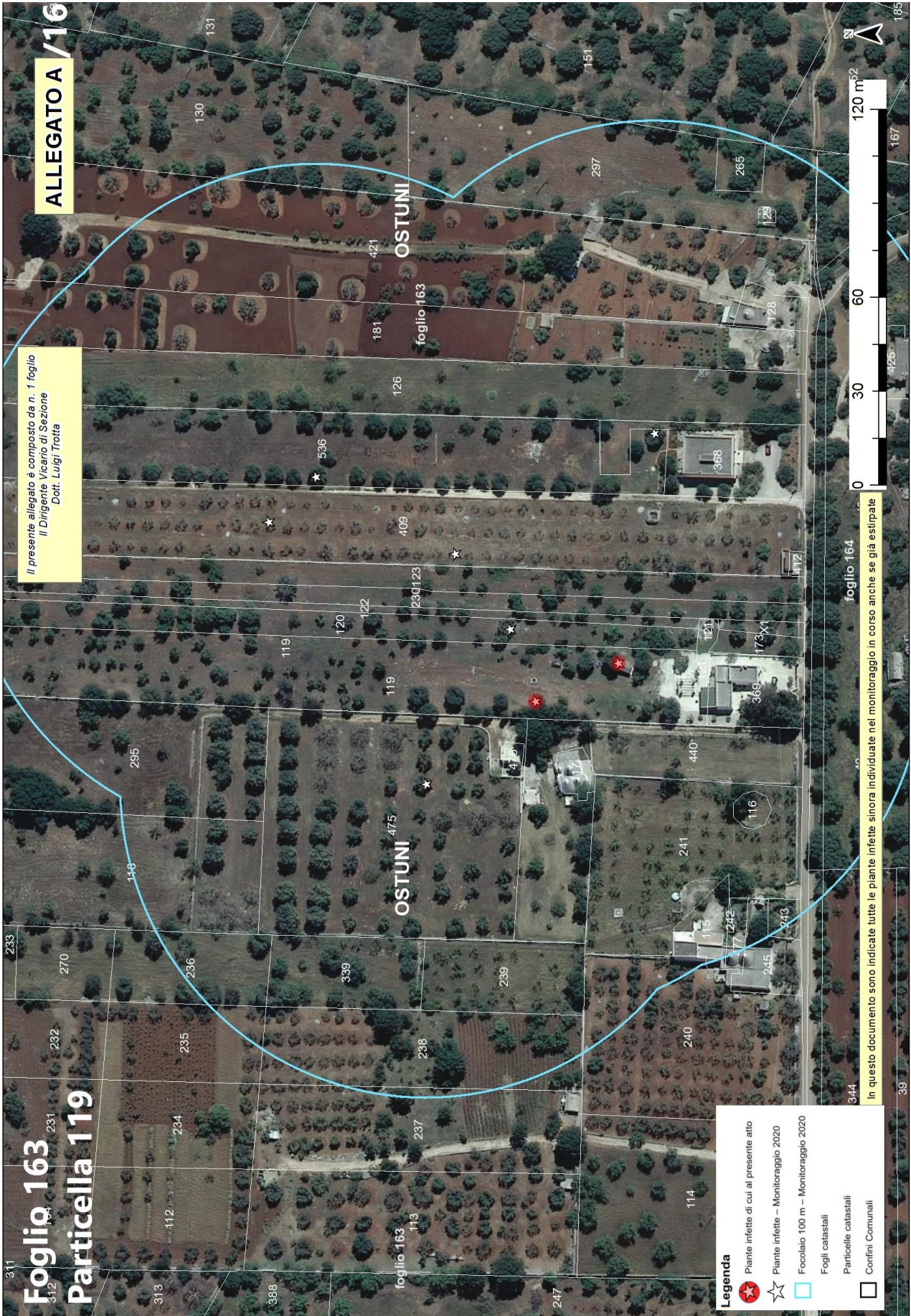



Foglio 163
Particella 140

Il presente allegato è composto da n. 1 foglio
Il Dirigente Vicario di Sezione
Dott. Luigi Trota

ALLEGATO A/17

In questo documento sono indicate tutte le piante infette sinora individuate nel monitoraggio in corso anche se già estirpate

- Legenda**
- ★ Pianta infette di cui al presente atto
 - ☆ Pianta infette - Monitoraggio 2020
 - Focobio 100 m - Monitoraggio 2020
 - Fogli catastali
 - Particelle catastali
 - Confini Comunali



Allegato B

Il presente allegato, firmato digitalmente, è costituito da n. 2 pagine
Il Dirigente Vicario della Sezione
Dott. Luigi Trotta

ARIF
VIALE LUGI CORIGLIANO 1 - 70132 BARI
protocollo@pec.arifpuglia.it

REGIONE PUGLIA
SEZIONE OSSERVATORIO FITOSANITARIO - BARI
osservatoriofitosanitario.regione@pec.rupar.puglia.it

SEDE OPERATIVA DI BRINDISI
c.cavallo@regione.puglia.it

**OGGETTO: ESERCIZIO DEL DIRITTO DI ESTIRPAZIONE VOLONTARIA DI CUI ALLA
DDS N. _____ DEL _____**

Con la presente il/la sottoscritto/a, nato/a a ilCodice Fiscale..... in qualità di (specificare se diverso dall'intestatario indicato nella DDS di cui all'oggetto, in tal caso allegare relativa documentazione probatoria), dichiara **di procedere all'estirpazione volontaria** delle piante infette di cui alla DDS in oggetto, rispettando quanto prescritto nell'atto medesimo e pertanto comunico/a:

- Il trattamento fitosanitario sarà effettuato in data _____ con

<input type="checkbox"/> Deltametrina	<input type="checkbox"/> Fosmet
<input type="checkbox"/> Acetamiprid	<input type="checkbox"/> Spinetoram

(indicare uno, apponendo una X);

- Per l'abbattimento si propone all'Ispettore Fitosanitario la data del _____;
- Per le comunicazioni sulle operazioni di estirpazione l'Ispettore Fitosanitario potrà contattare il seguente numero telefonico _____
(necessario per definire gli accordi operativi di campo).
- il contributo deve essere corrisposto a:
 - nome e cognome _____
 - nato/a il _____ a _____
 - Codice fiscale _____
 - residente in _____ a _____
 - codice IBAN _____

(per maggiore chiarezza, si richiede di allegare fotocopia delle coordinate bancarie - IBAN)
- la presente espressione di volontà è irrevocabile, consapevole che si deve procedere con immediatezza alla estirpazione della/e pianta/e infette e che simile circostanza è perseguibile ai sensi degli artt. 650 e 500 del c.p.;
- Allego copia del seguente documento _____ (altrimenti sbarrare)
- Allego copia del documento di riconoscimento in corso di validità, debitamente firmata e datata in calce.

Data _____

In Fede, _____
(firma del titolare giuridico del terreno)

Sezione Osservatorio Fitosanitario

Lung. Nazario Sauro 41- Bari- Tel. 080 5405147 - PEC: osservatoriofitosanitario.regione@pec.rupar.puglia.it

Sede operativa di Brindisi Via Torpisanana, 120 - Tel: 0831 /544339 - Fax: 0831 / 544300

mail: c.cavallo@regione.puglia.it PEC: osservatorio.fitosanitario.br@pec.rupar.puglia.it

Allegato B

Il presente allegato, firmato digitalmente, è costituito da n. 2 pagine
Il Dirigente Vicario della Sezione
Dott. Luigi Trotta

DICHIARAZIONE SOSTITUTIVA DELL'ATTO DI NOTORIETA'
(art. 47 D.P.R. 28 dicembre 2000, n. 445)

Il/La sottoscritto/a _____ nato/a a _____ (____)
Il _____ C.F. _____, residente a _____ (____),
in _____ n. _____, consapevole che le
dichiarazioni mendaci, in applicazione dell'art. 76 del D.P.R. 445/2000, sono punite ai sensi del codice
penale e delle leggi speciali in materia e che comunque comportano la decadenza dai benefici
eventualmente conseguiti con il provvedimento emanato sulla base della dichiarazione non veritiera

DICHIARA

- Di non essere una "impresa in difficoltà" ai sensi del punto 14 del paragrafo 1 dell'art. 2 del Reg 702/2014;
- Di non essere destinatario di un ordine di recupero pendente a seguito di una decisione della Commissione europea che dichiara gli aiuti illegittimi e incompatibili con il mercato interno;
- Di essere _____ (1), dei terreni ubicati in agro di _____ contraddistinti in catasto terreni al foglio _____ particelle _____
_____ contraddistinti in catasto terreni al foglio _____ particelle _____
_____ contraddistinti in catasto terreni al foglio _____ particelle _____
e di aver diritto a percepire i contributi finanziari previsti dal regime di aiuti a favore dei proprietari o conduttori a qualunque titolo, dei terreni agricoli e ricadenti nelle zone delimitate ai sensi dell'art. 7 del DM 7 dicembre 2016, per l'abbattimento delle piante di olivo infette da *Xylella fastidiosa* e che tutti i dati riportati in domanda sono veritieri.

Luogo

data

in fede

(1) *Proprietario, comproprietario, nudo proprietario etc...*

Nel caso in cui le piante estirpate appartengano a più comproprietari, preferibilmente, uno solo di essi richiede l'intero indennizzo allegando la delega degli altri comproprietari come da schema riportato nel mod. 4 della D.G.R. 940/2017, pubblicata sul sito istituzionale www.emergenzaxylella.it.

Allegato C

Il presente allegato, firmato digitalmente, è costituito da n.2 pagine
Il Dirigente Vicario della Sezione
Dott. Luigi Trotta

Agenzia regionale attività irrigue e forestali
Viale Luigi Corigliano, 1 – 70123 – Bari
protocollo@pec.arifpuglia.it

p.c. REGIONE PUGLIA
SEZIONE OSSERVATORIO FITOSANITARIO
Lungomare Nazario Sauro 41 70121 Bari

osservatoriofitosanitario.regione@pec.rupar.puglia.it

OGGETTO: COMUNICAZIONE COORDINATE BANCARIE PER EROGAZIONE CONTRIBUTO DI CUI ALLA DDS

N. _____ DEL _____

Con la presente il/la sottoscritto/a nato/a a ilCodice Fiscale.....in qualità di (specificare, se diverso dall'intestatario indicato nella DDS di cui all'oggetto, allegare relativa documentazione probatoria) comunico/a che a seguito della disposizione di estirpazione delle piante infette da Xylella a cura di ARIF (DDS in oggetto), il contributo per ogni albero abbattuto deve essere corrisposto a:

- nome e cognome _____
- nato/a il _____ a _____
- Codice fiscale _____
- residente in _____ a _____
- codice IBAN _____
(per maggiore chiarezza, si richiede di allegare fotocopia delle coordinate bancarie - IBAN)
- Allego copia del seguente documento _____ (altrimenti sbarrare)
- Allego copia del documento di riconoscimento in corso di validità, debitamente firmata e datata in calce

Data _____

In Fede

(firma del titolare giuridico del terreno)

DICHIARAZIONE SOSTITUTIVA DELL'ATTO DI NOTORIETA'
(art. 47 D.P.R. 28 dicembre 2000, n. 445)

Il/La sottoscritto/a _____ nato/a a _____ (____)
Il _____ C.F. _____, residente a _____ (____),
in _____ n. _____, consapevole che le
dichiarazioni mendaci, in applicazione dell'art. 76 del D.P.R. 445/2000, sono punite ai sensi del codice
penale e delle leggi speciali in materia e che comunque comportano la decadenza dai benefici
eventualmente conseguiti con il provvedimento emanato sulla base della dichiarazione non veritiera

DICHIARA

- Di non essere una "impresa in difficoltà" ai sensi del punto 14 del paragrafo 1 dell'art. 2 del Reg 702/2014;
- Di non essere destinatario di un ordine di recupero pendente a seguito di una decisione della Commissione europea che dichiara gli aiuti illegittimi e incompatibili con il mercato interno;
- Di essere _____ (1), dei terreni ubicati in agro di _____ contraddistinti in catasto terreni al foglio _____ particelle _____
_____ contraddistinti in catasto terreni al foglio _____ particelle _____
_____ contraddistinti in catasto terreni al foglio _____ particelle _____
e di aver diritto a percepire i contributi finanziari previsti dal regime di aiuti a favore dei proprietari o conduttori a qualunque titolo, dei terreni agricoli e ricadenti nelle zone delimitate ai sensi dell'art. 7 del DM 7 dicembre 2016, per l'abbattimento delle piante di olivo infette da *Xylella fastidiosa* e che tutti i dati riportati in domanda sono veritieri.

Luogo

data

in fede

(1) *Proprietario, comproprietario, nudo proprietario etc...*

Nel caso in cui le piante estirpate appartengano a più comproprietari, preferibilmente, uno solo di essi richiede l'intero indennizzo allegando la delega degli altri comproprietari come da schema riportato nel mod. 4 della D.G.R. 940/2017, pubblicata sul sito istituzionale www.emergenzaxylella.it.

Allegato D

Il presente allegato, firmato digitalmente, è costituito da n. 2 pagina
 Il Dirigente Vicario della Sezione
 Dott. Luigi Trotta

MONITORAGGIO 2020									
AGRO	FOGLIO	PARTICELLA	INTESTATARIO	SPECIE	CAMPIONE	LONGITUDINE	LATITUDINE	ZONA	VINCOLO PAESAGGISTICO
OSTUNI	57	42	<ul style="list-style-type: none"> • SGURA FRANCESCO • SGURA GIUSEPPE • EPIFANI LUCREZIA 	Olivo	4273345	17,55357036	40,75540968	Contenimento	
OSTUNI	84	147	BRUNO CARMELA	Olivo	4273326	17,53017652	40,74777928	Contenimento	
		348		Olivo	887477	17,47956441	40,72690384	Contenimento	
				Olivo	887523	17,47950415	40,7267856	Contenimento	
OSTUNI	105		PEPE ROSA	Olivo	891501	17,47902006	40,72750878	Contenimento	
		350		Olivo	891502	17,47902579	40,72764971	Contenimento	
				Olivo	891393	17,47901738	40,72756322	Contenimento	
OSTUNI	105	435	<ul style="list-style-type: none"> • BLONDA GIOVANNA • BLONDA MARIO • BLONDA LEONARDO ANTONIO 	Olivo	891536	17,47906566	40,72920681	Contenimento	
OSTUNI	106	173	SOLETTI GIOVANNI	Olivo	909960	17,49345124	40,73451491	Contenimento	
OSTUNI	126	288	BARENGHI BENEDETTA	Olivo	900816	17,43513512	40,72046888	Contenimento	
OSTUNI	128	37	CARPARELLI MARIA	Olivo	900800	17,43510291	40,72065743	Contenimento	
OSTUNI	128	43	D'ARCANGELO NUNZIA	Olivo	907415	17,46893387	40,71669054	Contenimento	
OSTUNI	128	366	SOLETTI ANNAMARIA	Olivo	908194	17,4692975	40,71519509	Contenimento	
OSTUNI	129	385	<ul style="list-style-type: none"> • SEMERARO ANGELICA • GRASSI VITTORIO 	Olivo	907313	17,46923268	40,71646253	Contenimento	
OSTUNI	131	59	<ul style="list-style-type: none"> • MILILI ANTONIA • SOLETTI STEFANO • SOLETTI LUCA 	Olivo	907646	17,46873312	40,71640662	Contenimento	
				Olivo	909492	17,48545533	40,71529859	Contenimento	
OSTUNI				Olivo	890174	17,48704223	40,72662727	Contenimento	

Allegato D

Il presente allegato, firmato digitalmente, è costituito da n. 2 pagina
 Il Dirigente Vicario della Sezione
 Dott. Luigi Trotta

OSTUNI	131	125	<ul style="list-style-type: none"> • CERASINO GIOVANNA • D'ERRICO LEONARDO • D'ERRICO ISABELLA • D'ERRICO LUIGI • D'ERRICO VITTORIO 	Olivo	883447	17,48949721	40,72453294	Contenimento	
				Olivo	882838	17,48943508	40,72460747	Contenimento	
		126		Olivo	882771	17,49034926	40,7247999	Contenimento	
		437		Olivo	882410	17,48999524	40,72526844	Contenimento	
OSTUNI	131	127	TAGLIENTE GIUSEPPE	Olivo	882398	17,49013871	40,72532671	Contenimento	
OSTUNI	131	165	SEMERARO VITANTONIA	Olivo	882565	17,49032738	40,72468049	Contenimento	
				Olivo	882658	17,49022141	40,72463519	Contenimento	
OSTUNI	131	567	FRANCIOSO RITA	Olivo	886816	17,48517413	40,72599691	Contenimento	
OSTUNI	163	119	LARASPATA GIANCARLO	Olivo	882473	17,46062961	40,70346878	Contenimento	
				Olivo	882373	17,46049386	40,70371593	Contenimento	
OSTUNI	163	140	<ul style="list-style-type: none"> • GIANNOTTE ROBERTA ANGELA • GIANNOTTE GIUSEPPA • GIANNOTTE FRANCESCO 	Olivo	893524	17,46749765	40,70445356	Contenimento	
OSTUNI	163	536	JAGER HANS PETER	Olivo	886856	17,46149182	40,70334445	Contenimento	
TOTALE						29			0