

DELIBERAZIONE DELLA GIUNTA REGIONALE 26 maggio 2020, n. 752

POR PUGLIA FESR 2014–2020 - Titolo II– Capo 1 “Aiuti ai programmi di investimento delle grandi imprese - Atto Dirigenziale n. 799 del 07.05.2015 - Delibera di indirizzo all’ammissibilità alla fase di presentazione del progetto definitivo. Impresa proponente: Experis S.r.l. - imprese aderenti: Openwork S.r.l. , Ora-0 S.r.l. (Codice Progetto V9UFIL5).

L'Assessore allo Sviluppo Economico, sulla base dell'istruttoria espletata dal Responsabile di Sub-azioni 1.1.a, 1.2.a e 3.1.a e confermata dalla Dirigente del Servizio Incentivi alle PMI e Grandi Imprese e dalla Dirigente della Sezione Competitività e Ricerca dei Sistemi Produttivi riferisce quanto segue:

Visti

- l'art. 2, commi 203 e seguenti, della legge 23 dicembre 1996, n. 662, recante disposizioni in materia di programmazione negoziata;
- il Decreto Legislativo n. 123 del 31 marzo 1998 recante disposizioni per la razionalizzazione degli interventi di sostegno pubblico alle imprese e disciplinante la procedura negoziale di
- Visti gli artt. 4, 5 e 6 della L.R. n. 7 del 4 febbraio 1997;
- la Deliberazione della Giunta regionale n. 3261 del 28 luglio 1998;
- gli artt. 4 e 16 del D.Lgs. n. 165 del 30 marzo 2001;
- la Legge Regionale n. 10 del 29 giugno 2004, recante “Disciplina dei regimi regionali di aiuto” e successive modificazioni e integrazioni;
- la L.R. 20.06.2008, n. 15 e s.m.i. “Principi e linee guida in materia di trasparenza dell'attività amministrativa nella Regione Puglia”;
- l'art. 32 della Legge 18 giugno 2009, n. 69, che prevede l'obbligo di sostituire la pubblicazione tradizionale all'Albo ufficiale con la pubblicazione di documenti digitali sui siti informatici;
- la DGR n. 1518 del 31 luglio 2015 con la quale la Giunta Regionale ha approvato il nuovo modello organizzativo denominato “Modello Ambidestro per l'Innovazione della macchina Amministrativa regionale – MAIA”, integrata con DGR n. 458 del 08/04/2016;
- il Regolamento UE n. 679/2016, “relativo alla protezione delle persone fisiche con riguardo al trattamento dei dati personali, nonché alla libera circolazione di tali dati e che abroga la direttiva 95/46/CE (regolamento generale sulla protezione dei dati)” e il successivo D. Lgs. n. 101/2018 recante Disposizioni per l'adeguamento della normativa nazionale alle disposizioni del regolamento (UE) 2016/679 del Parlamento europeo e del Consiglio, del 27 aprile 2016”;
- la DGR n. 1176 del 29 luglio 2016 riguardante “Atto di Alta Organizzazione MAIA adottato con Decreto del Presidente della Giunta regionale 31 luglio 2015, n. 443. Conferimento incarichi di Direzione di Sezione”, prorogata con DGR n. 2091 del 18 novembre 2019;
- la determina dirigenziale n.16 del 31.03.2017 di conferimento incarichi di Direzione di Servizi.
- la determina dirigenziale n. 304 del 17.05.2019 della Sezione Competitività e Ricerca dei Sistemi Produttivi di attribuzione della Responsabilità di Sub-azioni 1.1.a, 1.2.a e 3.1.a;
- il Regolamento Regionale del 30 settembre 2014, n. 17 “per gli aiuti compatibili con il mercato interno ai sensi del TFUE (Regolamento regionale della Puglia per gli aiuti in esenzione)” (B.U.R.P. n. 139 del 06.10.2014), come modificato dal Regolamento Regionale del 16.10.2018, n.14, in attuazione del Regolamento (UE) 651/2014 del 17.06.2014 (B.U.R.P. n. 135 del 19.10.2018);
- il Decreto del Ministero dello Sviluppo Economico n. 115 del 31.05.2017 “Regolamento recante la disciplina per il funzionamento del Registro nazionale degli aiuti di Stato, ai sensi dell'articolo 52, comma 6, della legge 24 dicembre 2012, n. 234 e successive modifiche e integrazioni”, pubblicato in Gazzetta Ufficiale il 28.07.2017, con entrata in vigore il 12.08.2017;
- il Provvedimento attuativo del Ministero dello Sviluppo Economico - Direttore generale per gli incentivi alle imprese - del 28.07.2017 relativamente agli articoli 7 e 8 del D.M. n. 115/2017;

- il Decreto Legislativo n. 118 del 23.06.2011 e ss.mm.ii.;
- la Legge Regionale n. 55 del 30.12.2019 “Disposizioni per la formazione del bilancio 2020 e bilancio pluriennale 2020-2021 della Regione Puglia” (legge di stabilità regionale 2020);
- la Legge regionale 56 del 30.12.2019 “Bilancio di previsione della Regione Puglia per l’esercizio finanziario 2020 e pluriennale 2020 - 2022”;
- la deliberazione di Giunta regionale n. 55 del 21.01.2020 di approvazione del Documento tecnico di accompagnamento e del Bilancio finanziario gestionale 2020-2022;
- gli artt. 20 e 21 del Codice dell’Amministrazione Digitale (CAD), di cui al D.L.gs n. 82/2005.

Considerato che

- la decisione C(2015) 5854 del 13/08/2015 con la quale la Commissione ha approvato il POR Puglia FESR-FSE 2014/2020 e ha dichiarato che lo stesso contiene tutti gli elementi di cui all’articolo 27, paragrafi da 1 a 6, e all’articolo 96, paragrafi da 1 a 7, del regolamento (UE) n. 1303/2013 ed è stato redatto in conformità con il modello di cui all’allegato I del regolamento di esecuzione (UE) n. 288/2014 della Commissione, in conformità all’articolo 96, paragrafo 10, del regolamento (UE) n. 1303/2013;
- con DGR n. 1482 del 28.09.2017, pubblicata nel Bollettino Ufficiale della Regione Puglia n. 118 del 13 ottobre 2017, la Giunta regionale ha preso atto del Programma Operativo Regionale Puglia FESR FSE 2014-2020 modificato e approvato dalla Commissione europea con Decisione di esecuzione C (2017) 6239 del 14 settembre 2017;
- con DGR n. 2029 del 15.11.2018, la Giunta regionale ha preso atto della Decisione di esecuzione della Commissione C(2018) 7150 del 23 ottobre 2018 modifica la decisione di esecuzione C (2015) 5854 che approva determinati elementi del Programma Operativo Regionale “Puglia FESR FSE 2014-2020” per il sostegno a titolo del FESR e del FSC nell’ambito dell’obiettivo “Investimenti a favore della crescita e dell’occupazione” per la Regione Puglia in Italia;

Considerato altresì che

- Il POR Puglia 2014-2020 rappresenta lo strumento regionale di programmazione pluriennale dei Fondi Strutturali, per il periodo compreso tra 01/01/2014 e il 31/12/2020;
- il Programma Operativo definisce linee programmatiche ed attuative per contribuire all’implementazione della Strategia Europa 2020 (crescita intelligente, sostenibile e inclusiva) ed alla realizzazione della coesione economica, sociale e territoriale, individuando priorità, obiettivi, risultati attesi ed azioni in linea con il Reg. (UE) n. 1303/2013 (Regolamento generale), il Reg. (UE) n. 1301/2013 (norme specifiche del fondo FESR) ed il Reg. (UE) n. 1304/2013 (norme specifiche del fondo FSE) nonché con i contenuti dell’Accordo di Partenariato definito a livello nazionale;
- l’intervento suddetto contribuisce positivamente agli obiettivi dell’Asse I P.O. FESR 2007-2013 “Promozione, valorizzazione e diffusione della ricerca e dell’innovazione per la competitività” e all’Obiettivo specifico 1a “Incrementare l’attività di innovazione nelle imprese” dell’Asse prioritario I “Ricerca, Sviluppo tecnologico e innovazione” e agli obiettivi dell’Asse VI “Competitività dei sistemi produttivi e occupazione” P.O. FESR 2007-2013 e all’Obiettivo specifico 3a “Rilanciare la propensione agli investimenti del sistema produttivo”, 3d “Incrementare il livello di internazionalizzazione dei sistemi produttivi”, 3e “Promuovere la nascita e il consolidamento delle micro e PMI” dell’Asse prioritario III “Competitività delle piccole e medie imprese” del POR Puglia 2014 – 2020, adottato con DGR n. 1498 del 17/07/2014 (BURP n. 112 del 20/08/2014);
- la coerenza dell’intervento Aiuti ai programmi di investimento delle grandi imprese dell’APQ “Sviluppo Locale” siglato il 25 luglio 2013 con le finalità e gli obiettivi della Programmazione dei Fondi Comunitari attualmente in corso e il nuovo ciclo 2014 - 2020 in termini di:
 - criteri di selezione dei progetti;

- regole di ammissibilità all'agevolazione;
 - regole di informazione e pubblicità;
 - sistema di gestione e controllo istituiti dalla Regione Puglia per la corretta attuazione degli interventi;
- la suddetta coerenza è stata sottoposta al Comitato di Sorveglianza del Programma Operativo 2014 – 2020 nella seduta del 11 marzo 2016, il quale ha confermato che i criteri e la metodologia adottata dall'AdG garantiscono che le operazioni selezionate contribuiscono al raggiungimento degli obiettivi specifici e dei risultati attesi del POR adottato;
- l'attivazione di detto intervento ha consentito di accelerare l'impiego delle risorse destinate alle medesime finalità dal Fondo di Sviluppo e Coesione e dal nuovo ciclo di programmazione 2014-2020, e, contestualmente, di evitare soluzioni di continuità nella messa a disposizione del sistema produttivo regionale di un appropriato insieme di regimi di aiuto;

Rilevato che

- con D.G.R. n. 2445 del 21/11/2014 la Giunta Regionale ha designato Puglia Sviluppo S.p.A. quale Soggetto Intermedio per l'attuazione degli aiuti di cui al Titoli II "Aiuti a finalità regionale" del Regolamento Regionale n.17 del 30/09/2014 e ss.mm.ii., a norma dell'art. 6, comma 7, del medesimo e dell'art. 123 paragrafo 6 del Regolamento (UE) n. 1303/2013" (B.U.R.P. n. 174 del 22.12.2014);
- con Determinazione del Dirigente del Servizio Competitività n.799 del 07/05/2015 è stato approvato, l'Avviso per l'erogazione di "Aiuti ai programmi di investimento delle grandi imprese" denominato "Avviso per la presentazione di progetti promossi da Grandi Imprese ai sensi dell'articolo 17 del Regolamento generale dei regimi di aiuto in esenzione n. 17 del 30 settembre 2014" e dei relativi allegati (B.U.R.P. n. 68 del 14.05.2015);
- con atto dirigenziale n. 973 del 29 maggio 2015 si è provveduto al differimento dei termini di presentazione delle istanze di accesso come stabilito nell'art. 2 comma 1 dell'Avviso, dal 03 giugno 2015 al 15 giugno 2015;
- con DGR n. 1735 del 06 ottobre 2015 la Giunta Regionale ha approvato in via definitiva il Programma Operativo Regionale 2014/2020 - FESR della Puglia, a seguito della Decisione Comunitaria C(2015) 5854 del 13 agosto 2015 che adotta il Programma Operativo Puglia per l'intervento comunitario del Fondo Europeo di Sviluppo Regionale (B.U.R.P. n. 137 del 21.10.2015);
- con Determinazione del Dirigente della Sezione Competitività dei Sistemi Produttivi n. 287 del 22 febbraio 2016 (BURP n. 21 del 3 marzo 2016), sono state approvate le "Procedure e criteri per l'istruttoria e la valutazione dei progetti di R&S e di Innovazione tecnologica, dei processi e dell'organizzazione";
- con D.G.R. n. 1855 del 30.11.2016 la Giunta regionale ha apportato la variazione al Bilancio di Previsione 2016 e Pluriennale 2016-2018, al Documento Tecnico di accompagnamento e al Bilancio Gestionale approvato con DGR n. 159 del 23/02/2016 ai sensi dell'art. 51 comma 2) lettera a) del D.Lgs. 118/2011 e capitoli di spesa del bilancio regionale di cui alla copertura finanziaria del presente provvedimento, la cui la cui titolarità è in capo al Dirigente della Sezione Programmazione Unitaria;
- con D.G.R. n. 477 del 28.03.2017 avente ad oggetto "POR Puglia FESR 2014-20 – Azioni Assi I-III Variazione al bilancio di previsione 2017 e pluriennale 2017-2019 ai sensi del D.lgs. n. 118/2011 e ss.mm.ii. è stata disposta un'ulteriore variazione al Bilancio sui capitoli di spesa pertinenti;
- con D.G.R. n. n. 1492 del 02.08.2019 avente ad oggetto "POR Puglia FESR 2014-20 – Interventi per la competitività dei Sistemi Produttivi - Azioni Assi I-III Variazione al bilancio di previsione 2019 e pluriennale 2019-2021 ai sensi del D.lgs. n. 118/2011 e ss.mm.ii. è stata disposta un'ulteriore variazione al Bilancio sui capitoli di spesa pertinenti;

Rilevato altresì che

- l'impresa Experis S.r.l., Grande Impresa proponente, Openwork S.r.l., Piccola Impresa aderente e Ora-0 S.r.l., Piccola Impresa aderente hanno presentato in data 08/08/2019, istanza di accesso denominata "Keiretsu" (codice progetto V9UFIL5), in via telematica, attraverso la procedura on line "Contratti di

Programma” messa a disposizione sul portale www.sistema.puglia.it, nei limiti temporali definiti dalla normativa di riferimento;

- con nota del 27.04.2020, prot.n.3294/U, acquisita con PEC agli atti della Sezione Competitività e Ricerca dei Sistemi Produttivi al prot. AOO_158/PROT/28/04/2020/0003876, Puglia Sviluppo ha trasmesso la relazione istruttoria, allegata alla presente per farne parte integrante (allegato A), conclusasi con esito positivo in merito alle verifiche di ammissibilità formale e sostanziale, nonché alla valutazione tecnico economica dell’istanza di accesso denominata “Keiretsu” (codice progetto V9UFIL5), presentata dal soggetto proponente Experis S.r.l. e dalle imprese aderenti Openwork S.r.l., e Ora-0 S.r.l., così come previsto dall’art. 12 dell’Avviso pubblicato sul Burp n. 68 del 14.05.2015 e s.m.i. e nel rispetto dell’ordine cronologico di presentazione dell’istanza;

Considerato che

- con riferimento all’impresa proponente Experis S.r.l. - (Codice Progetto V9UFIL5), l’ammontare finanziario teorico della agevolazione complessiva concedibile in Attivi Materiali e in R&S è pari a € **1.834.685,00** (di cui € 58.500,00 in Attivi Materiali e € 1.776.185,00 in Ricerca e Sviluppo), per un investimento complessivamente ammesso in Attivi Materiali e in R&S pari a € **3.313.650,00** (di cui € 326.000,00 in Attivi Materiali e € 2.987.650,00 in Ricerca e Sviluppo), così specificato:

Grande Impresa proponente Experis S.r.l. - (Codice Progetto V9UFIL5)

Asse prioritario e Obiettivo Specifico	Investimenti Proposti		Contributo Richiesto	Investimenti Ammissibili	Contributo Ammesso
	Tipologia spesa	Ammontare (€)	Ammontare (€)	Ammontare (€)	Ammontare (€)
Asse prioritario I obiettivo specifico 1a Azione 1.2 Sub-Azione 1.2.a	Interventi di sostegno alla valorizzazione economica dell’innovazione e dell’industrializzazione dei risultati R&S	326.000,00	58.500,00	326.000,00	58.500,00
Asse prioritario I obiettivo specifico 1a Azione 1.1 Sub-Azione 1.1.a	Ricerca Industriale	2.324.500,00	1.510.925,00	2.324.500,00	1.510.925,00
	Sviluppo Sperimentale	663.150,00	265.260,00	663.150,00	265.260,00
TOTALE Experis S.r.l.		3.313.650,00	1.834.685,00	3.313.650,00	1.834.685,00

Dati Occupazionali	MEDIA ULA			
	SEDE	MEDIA U.L.A. NEI 12 MESI ANTECEDENTI PRESENTAZIONE ISTANZA DI ACCESSO	MEDIA U.L.A. ESERCIZIO A REGIME C.D.P. (2024)	INCREMENTO A REGIME
	Bari Via Napoli n. 363/C	50,27	57,27	7,00
Totale	50,27	57,27	7,00	

- l’incremento occupazionale dovrà riguardare la sede oggetto di agevolazione, far riferimento a nuove unità lavorative e, pertanto, non potrà riguardare personale attualmente in forza presso altre sedi dell’impresa proponente;
- con riferimento all’impresa aderente **Openwork S.r.l.** - (Codice Progetto V9UFIL5), l’ammontare finanziario teorico della agevolazione complessiva concedibile in Attivi Materiali, in R&S, in Innovazione tecnologica dei processi e dell’organizzazione e in Acquisizione di servizi (ambito Internazionalizzazione d’impresa) è pari a € **995.350,00** (di cui € 51.300,00 in Attivi Materiali, € 798.050,00 in Ricerca e Sviluppo, €

65.000,00 in Innovazione tecnologica dei processi e dell'organizzazione ed € 81.000,00 in Acquisizione di servizi (ambito Internazionalizzazione d'impresa), per un investimento complessivamente ammesso in Attivi Materiali in R&S, in Innovazione tecnologica dei processi e dell'organizzazione e in Acquisizione di servizi (ambito Internazionalizzazione d'impresa) pari a **€ 1.479.500,00** (di cui € 114.000,00 in Attivi Materiali, € 1.055.500,00 in Ricerca e Sviluppo, € 130.000,00 in Innovazione tecnologica dei processi e dell'organizzazione ed € 180.000,00 in Acquisizione di servizi (ambito Internazionalizzazione d'impresa), così specificato:

Piccola Impresa aderente Openwork S.r.l. (Codice Progetto V9UFIL5)

Asse prioritario III Obiettivo specifico 3a Azione 3.1 Sub-Azione 3.1.a	Attivi Materiali	114.000,00	51.300,00	114.000,00	51.300,00
Asse prioritario III Obiettivo specifico 3d Azione 3.5 Sub-Azione 3.5.d	Acquisizione di servizi (ambito Internazionalizzazione d'impresa)	180.000,00	81.000,00	180.000,00	81.000,00
Asse prioritario I obiettivo specifico 1a Azione 1.1 Sub-Azione 1.1.a	Ricerca Industriale	823.750,00	659.000,00	823.750,00	659.000,00
	Sviluppo Sperimentale	231.750,00	139.050,00	231.750,00	139.050,00
Asse prioritario I obiettivo specifico 1a Azione 1.3 Sub-Azione 1.3.c	Innovazione tecnologica dei processi e dell'organizzazione	130.000,00	65.000,00	130.000,00	65.000,00
TOTALE Openwork S.r.l.		1.479.500,00	995.350,00	1.479.500,00	995.350,00

Dati Occupazionali	MEDIA ULA			
	SEDI	MEDIA U.L.A. NEI 12 MESI ANTECEDENTI PRESENTAZIONE ISTANZA DI ACCESSO	MEDIA U.L.A. ESERCIZIO A REGIME C.D.P. (2024)	INCREMENTO A REGIME
	Bari Via Marco Partipilo n. 38	16,85	18,35	1,50
Totale	16,85	18,35	1,50	

- Si evidenzia che nella relazione istruttoria allegata, alla pag.72 è riportato che *“Si ritiene che l'incremento occupazionale previsto (n. 1,50 ULA nell'esercizio a regime) sia esiguo rispetto all'iniziativa ed ai dati di progetto proposti. Pertanto, Openwork S.r.l. in sede di progettazione definitiva si dovrà impegnare ad effettuare nell'esercizio a regime un incremento occupazionale maggiore. Tale incremento occupazionale, dovrà essere effettuato presso la sede oggetto di agevolazione, deve fare riferimento a nuove unità lavorative e, pertanto, non potrà riguardare personale attualmente in forza presso altre sedi dell'impresa aderente”*;
- con riferimento all'impresa aderente **Ora-0 S.r.l.** (Codice Progetto V9UFIL5), l'ammontare finanziario teorico della agevolazione complessiva concedibile in Attivi Materiali, in R&S e in Acquisizione di servizi (ambiti Ambiente e Responsabilità sociale ed etica) è pari a **€ 944.332,50** (di cui € 152.462,50 in Attivi Materiali, € 780.620,00 in Ricerca e Sviluppo, € 11.250,00 in Acquisizione di servizi (ambiti Ambiente e Responsabilità sociale ed etica), per un investimento complessivamente ammesso in Attivi Materiali in R&S, e in Acquisizione di servizi (ambiti Ambiente e Responsabilità sociale ed etica) pari a **€ 1.518.950,00** (di cui € 453.250,00 in Attivi Materiali, € 1.040.700,00 in Ricerca e Sviluppo, ed € 25.000,00 in Acquisizione di servizi (ambiti Ambiente e Responsabilità sociale ed etica), così specificato:

Piccola Impresa aderente Ora-0 S.r.l. (Codice Progetto V9UFIL5)

Asse prioritario III Obiettivo specifico 3a Azione 3.1 Sub-Azione 3.1.a	Attivi Materiali	453.250,00	152.462,50	453.250,00	152.462,50
Asse prioritario III Obiettivo specifico 3a Azione 3.1 Sub-Azione 3.1.a	Acquisizione di servizi (ambiti Ambiente e Responsabilità sociale ed etica)	25.000,00	11.250,00	25.000,00	11.250,00
Asse prioritario I obiettivo specifico 1a Azione 1.1 Sub-Azione 1.1.a	Ricerca Industriale	781.000,00	624.800,00	781.000,00	624.800,00
	Sviluppo Sperimentale	259.700,00	155.820,00	259.700,00	155.820,00
Totale Ora - 0 S.r.l.		1.518.950,00	944.332,50	1.518.950,00	944.332,50

Dati Occupazionali	MEDIA ULA			
	SEDI	MEDIA U.L.A. NEI 12 MESI ANTECEDENTI PRESENTAZIONE ISTANZA DI ACCESSO	MEDIA U.L.A. ESERCIZIO A REGIME C.D.P. (2024)	INCREMENTO A REGIME
	Bari Via Gino Priolo n. 16	0,00	7,00	7,00
Totale	0,00	7,00	7,00	

- L'incremento occupazionale dovrà riguardare la sede oggetto di agevolazione, fare riferimento a nuove unità lavorative e, pertanto, non potrà riguardare personale attualmente in forza presso altre sedi dell'impresa proponente.
- Tutto ciò premesso, si propone di esprimere l'indirizzo all'ammissibilità del progetto denominato "Keiretsu" (codice progetto V9UFIL5), presentato dall'impresa proponente Experis S.r.l. e dalle imprese aderenti Openwork S.r.l., e Ora-0 S.r.l., alla fase successiva di presentazione del progetto definitivo riguardante investimenti in Attivi Materiali, in R&S in Innovazione tecnologica dei processi e dell'organizzazione, in Acquisizione di servizi (ambito Internazionalizzazione d'impresa) ed in Acquisizione di servizi (ambiti Ambiente e Responsabilità sociale ed etica), per complessivi € **6.312.100,00**, con agevolazione massima concedibile in Attivi Materiali, in R&S in Innovazione tecnologica dei processi e dell'organizzazione, in Acquisizione di servizi (ambito Internazionalizzazione d'impresa) ed in Acquisizione di servizi (ambiti Ambiente e Responsabilità sociale ed etica), pari ad € 3.774.367,50 di cui € 1.834.685,00 per la società Experis srl , € 995.350,00 per la società Openwork Srl ed € 944.332,50 per la società Ora-0 S.r.l. subordinando l'indirizzo positivo all'ammissibilità alla fase di presentazione del progetto definitivo, presentato dall'impresa Openwork S.r.l. (Codice Progetto V9UFIL5), ad effettuare nell'esercizio a regime un incremento occupazionale in termini congrui rispetto al progetto presentato.

Garanzie di riservatezza

La pubblicazione sul BURP, nonché la pubblicazione all'Albo o sul sito istituzionale, salve le garanzie previste dalla legge 241/1990 in tema di accesso ai documenti amministrativi, avviene nel rispetto della tutela della riservatezza dei cittadini secondo quanto disposto dal Regolamento UE n. 679/2016 in materia di protezione dei dati personali, nonché dal D.Lgs. 196/2003 ss.mm.ii., ed ai sensi del vigente Regolamento regionale 5/2006

per il trattamento dei dati sensibili e giudiziari, in quanto applicabile. Ai fini della pubblicità legale, il presente provvedimento è stato redatto in modo da evitare la diffusione di dati personali identificativi non necessari ovvero il riferimento alle particolari categorie di dati previste dagli articoli 9 e 10 del succitato Regolamento UE.

COPERTURA FINANZIARIA DI CUI AL D.LGS 118/2011 e ss.mm.ii.

La presente deliberazione non comporta alcun implicazioni di natura finanziaria sia di entrata che di spesa e dalla stessa non deriva alcun onere a carico del bilancio regionale.

L'Assessore allo Sviluppo Economico, sulla base delle risultanze istruttorie come innanzi illustrate ai sensi dell' art. 4 comma 4 lettera K della L.R. n.7/97 propone alla Giunta:

1. di prendere atto delle premesse che costituiscono parte integrante e sostanziale del presente atto e che qui si intendono integralmente riportate;
2. di prendere atto della relazione istruttoria trasmessa da Puglia Sviluppo con nota del 27.04.2020, prot.n.3294/U, acquisita con PEC agli atti della Sezione Competitività e Ricerca dei Sistemi Produttivi al prot. AOO_158/PROT/28/04/2020/0003876, Puglia Sviluppo ha trasmesso la relazione istruttoria, allegata alla presente per farne parte integrante (allegato A), conclusasi con esito positivo in merito alle verifiche di ammissibilità formale e sostanziale, nonché alla valutazione tecnico economica dell'istanza di accesso denominata "Keiretsu" (codice progetto V9UFIL5), presentata dal soggetto proponente Experis S.r.l. e dalle imprese aderenti Openwork S.r.l., e Ora-0 S.r.l., così come previsto dall'art. 12 dell'Avviso pubblicato sul Burp n. 68 del 14.05.2015 e s.m.i. e nel rispetto dell'ordine cronologico di presentazione dell'istanza;
3. di esprimere l'indirizzo all'ammissibilità del progetto denominato "Keiretsu" (codice progetto V9UFIL5), presentato dall'impresa proponente Experis S.r.l. e dalle imprese aderenti Openwork S.r.l., e Ora-0 S.r.l., alla fase successiva di presentazione del progetto definitivo riguardante investimenti in Attivi Materiali, in R&S in Innovazione tecnologica dei processi e dell'organizzazione, in Acquisizione di servizi (ambito Internazionalizzazione d'impresa) ed in Acquisizione di servizi (ambiti Ambiente e Responsabilità sociale ed etica), per complessivi € **6.312.100,00** di cui € 3.313.650,00 per la società Experis srl , € 1.479.500,00 per la società Openwork Srl ed € 1.518.950,00 per la società Ora-0 S.r.l., con agevolazione massima concedibile in Attivi Materiali, in R&S in Innovazione tecnologica dei processi e dell'organizzazione, in Acquisizione di servizi (ambito Internazionalizzazione d'impresa) ed in Acquisizione di servizi (ambiti Ambiente e Responsabilità sociale ed etica), pari ad € **3.774.367,50** di cui € 1.834.685,00 per la società Experis Srl , € 995.350,00 per la società Openwork Srl ed € 944.332,50 per la società Ora-0 S.r.l. così specificato:

Grande Impresa proponente Experis S.r.l. - (Codice Progetto V9UFIL5)

	Attivi Materiali	R&S	TOTALE
Investimento ammissibile (€)	326.000,00	2.987.650,00	3.313.650,00
	Attivi Materiali	R&S	TOTALE
Agevolazione Concedibile (€)	58.500,00	1.776.185,00	1.834.685,00

Dati Occupazionali	MEDIA ULA			
	SEDE	MEDIA U.L.A. NEI 12 MESI ANTECEDENTI PRESENTAZIONE ISTANZA DI ACCESSO	MEDIA U.L.A. ESERCIZIO A REGIME C.D.P. (2024)	INCREMENTO A REGIME
	Bari Via Napoli n. 363/C	50,27	57,27	7,00
Totale	50,27	57,27	7,00	

Piccola Impresa aderente Openwork S.r.l. (Codice Progetto V9UFIL5)

Investimento ammissibile (€)	Attivi Materiali	R&S	Innovazione tecnologica dei processi e dell'organizzazione	Acquisizione di servizi (ambito Internazionalizzazione d'impresa)	TOTALE
	114.000,00	1.055.500,00	130.000,00	180.000,00	1.479.500,00
Agevolazione Concedibile (€)	Attivi Materiali	R&S	Innovazione tecnologica dei processi e dell'organizzazione	Acquisizione di servizi (ambito Internazionalizzazione d'impresa)	TOTALE
	51.300,00	798.050,00	65.000,00	81.000,00	995.350,00
Dati Occupazionali	MEDIA ULA				
	SEDI	MEDIA U.L.A. NEI 12 MESI ANTECEDENTI PRESENTAZIONE ISTANZA DI ACCESSO	MEDIA U.L.A. ESERCIZIO A REGIME C.D.P. (2024)		INCREMENTO A REGIME
	Bari Via Marco Partipilo n. 38	16,85	18,35		1,50
	Totale	16,85	18,35		1,50

Piccola Impresa aderente Ora-0 S.r.l. (Codice Progetto V9UFIL5)

Investimento ammissibile (€)	Attivi Materiali	R&S	Acquisizione di servizi (ambiti Ambiente e Responsabilità sociale ed etica)	TOTALE	
	453.250,00	1.040.700,00	25.000,00	1.518.950,00	
Agevolazione Concedibile (€)	Attivi Materiali	R&S	Acquisizione di servizi (ambiti Ambiente e Responsabilità sociale ed etica)	TOTALE	
	152.462,50	780.620,00	11.250,00	944.332,50	
Dati Occupazionali	MEDIA ULA				
	SEDI	MEDIA U.L.A. NEI 12 MESI ANTECEDENTI PRESENTAZIONE ISTANZA DI ACCESSO	MEDIA U.L.A. ESERCIZIO A REGIME C.D.P. (2024)		INCREMENTO A REGIME
	Bari Via Gino Priolo n. 16	0,00	7,00		7,00
	Totale	0,00	7,00		7,00

4. di subordinare l'indirizzo positivo all'ammissibilità alla fase di presentazione del progetto definitivo presentato dall'impresa Openwork S.r.l. (Codice Progetto V9UFIL5), all'effettivo adempimento alla prescrizione occupazionale in termini congrui rispetto al progetto presentato;
5. di dare mandato alla medesima Sezione di provvedere, con successivo provvedimento dirigenziale, all'approvazione dell'ammissibilità del progetto presentato dall'impresa proponente Experis S.r.l. e dalle imprese aderenti Openwork S.r.l., e Ora-0 S.r.l., alla fase successiva di presentazione del progetto definitivo riguardante investimenti in Attivi Materiali, in R&S in Innovazione tecnologica dei processi e dell'organizzazione, in Acquisizione di servizi (ambito Internazionalizzazione d'impresa) ed in Acquisizione di servizi (ambiti Ambiente e Responsabilità sociale ed etica);
6. di dare atto che il presente provvedimento non determina alcun diritto a favore dell'impresa sopra riportata, né obbligo di impegno o di spesa per l'Amministrazione Regionale;
7. di pubblicare il presente provvedimento sul Bollettino Ufficiale della Regione Puglia.

SI ATTESTA CHE IL PROCEDIMENTO ISTRUTTORIO E' STATO ESPLETATO NEL RISPETTO DELLA VIGENTE NORMATIVA REGIONALE, NAZIONALE E COMUNITARIA E CHE IL PRESENTE SCHEMA DI PROVVEDIMENTO, PREDISPOSTO AI FINI DELL'ADOZIONE DELL'ATTO FINALE DA PARTE DELLA GIUNTA REGIONALE, E' CONFORME ALLE RISULTANZE ISTRUTTORIE.

La Responsabile delle Sub-Azioni 1.1.a , 1.2.a e 3.1.a
Fedora Palmisano

La Dirigente del Servizio Incentivi alle PMI e Grandi Imprese
Claudia Claudi

La Dirigente della Sezione Competitività e Ricerca dei Sistemi Produttivi
Gianna Elisa Berlingiero

Il sottoscritto direttore di dipartimento non ravvisa la necessità di esprimere sulla proposta di delibera osservazioni, ai sensi del combinato disposto degli artt. 18 e 20 del DPGR n.443/2015

Il Direttore di Dipartimento
Sviluppo Economico, Innovazione, Istruzione,
Formazione e Lavoro
Domenico Laforgia

L' Assessore allo Sviluppo Economico
Cosimo Borraccino

LA GIUNTA REGIONALE

udita la relazione e la conseguente proposta dell'Assessore allo Sviluppo Economico;
viste le sottoscrizioni in calce alla proposta di deliberazione;
a voti unanimi espressi nei modi di legge

DELIBERA

1. di prendere atto delle premesse che costituiscono parte integrante e sostanziale del presente atto e che qui si intendono integralmente riportate;
2. di prendere atto della relazione istruttoria trasmessa da Puglia Sviluppo con nota del 27.04.2020, prot.n.3294/U, acquisita con PEC agli atti della Sezione Competitività e Ricerca dei Sistemi Produttivi al prot. AOO_158/PROT/28/04/2020/0003876, Puglia Sviluppo ha trasmesso la relazione istruttoria, allegata alla presente per farne parte integrante (allegato A), conclusasi con esito positivo in merito alle verifiche di ammissibilità formale e sostanziale, nonché alla valutazione tecnico economica dell'istanza di accesso denominata "Keiretsu" (codice progetto V9UFIL5), presentata dal soggetto proponente Experis S.r.l. e dalle imprese aderenti Openwork S.r.l., e Ora-0 S.r.l., così come previsto dall'art. 12 dell'Avviso pubblicato sul Burp n. 68 del 14.05.2015 e s.m.i. e nel rispetto dell'ordine cronologico di presentazione dell'istanza;
3. di esprimere l'indirizzo all'ammissibilità del progetto denominato "Keiretsu" (codice progetto V9UFIL5), presentato dall'impresa proponente Experis S.r.l. e dalle imprese aderenti Openwork S.r.l., e Ora-0 S.r.l., alla fase successiva di presentazione del progetto definitivo riguardante investimenti in Attivi Materiali, in R&S in Innovazione tecnologica dei processi e dell'organizzazione, in Acquisizione di servizi (ambito Internazionalizzazione d'impresa) ed in Acquisizione di servizi (ambiti Ambiente e Responsabilità sociale ed etica), per complessivi € **6.312.100,00** di cui € 3.313.650,00 per la società Experis srl , € 1.479.500,00 per la società Openwork Srl ed € 1.518.950,00 per la società Ora-0 S.r.l., con agevolazione massima concedibile in Attivi Materiali, in R&S in Innovazione tecnologica dei processi e dell'organizzazione, in Acquisizione di servizi (ambito Internazionalizzazione d'impresa) ed in Acquisizione di servizi (ambiti Ambiente e Responsabilità sociale ed etica), pari ad € **3.774.367,50** di cui € 1.834.685,00 per la società Experis Srl , € 995.350,00 per la società Openwork Srl ed € 944.332,50 per la società Ora-0 S.r.l. così specificato:

Grande Impresa proponente Experis S.r.l. - (Codice Progetto V9UFIL5)

Investimento ammissibile (€)	Attivi Materiali		R&S	TOTALE
		326.000,00		2.987.650,00
Agevolazione Concedibile (€)	Attivi Materiali		R&S	TOTALE
		58.500,00		1.776.185,00
Dati Occupazionali	MEDIA ULA			
	SEDE	MEDIA U.L.A. NEI 12 MESI ANTECEDENTI PRESENTAZIONE ISTANZA DI ACCESSO	MEDIA U.L.A. ESERCIZIO A REGIME C.D.P. (2024)	INCREMENTO A REGIME
	Bari Via Napoli n. 363/C	50,27	57,27	7,00
	Totale	50,27	57,27	7,00

Piccola Impresa aderente Openwork S.r.l. (Codice Progetto V9UFIL5)

Investimento ammissibile (€)	Attivi Materiali	R&S	Innovazione tecnologica dei processi e dell'organizzazione	Acquisizione di servizi (ambito Internazionalizzazione d'impresa)	TOTALE
	114.000,00	1.055.500,00	130.000,00	180.000,00	1.479.500,00

Agevolazione Concedibile (€)	Attivi Materiali	R&S	Innovazione tecnologica dei processi e dell'organizzazione	Acquisizione di servizi (ambito Internazionalizzazione d'impresa)	TOTALE
		51.300,00	798.050,00	65.000,00	81.000,00
Dati Occupazionali	MEDIA ULA				
	SEDI	MEDIA U.L.A. NEI 12 MESI ANTECEDENTI PRESENTAZIONE ISTANZA DI ACCESSO	MEDIA U.L.A. ESERCIZIO A REGIME C.D.P. (2024)		INCREMENTO A REGIME
	Bari Via Marco Partipilo n. 38	16,85	18,35		1,50
	Totale	16,85	18,35		1,50

Piccola Impresa aderente Ora-0 S.r.l. (Codice Progetto V9UFIL5)

Investimento ammissibile (€)	Attivi Materiali	R&S	Acquisizione di servizi (ambiti Ambiente e Responsabilità sociale ed etica)	TOTALE	
		453.250,00	1.040.700,00	25.000,00	1.518.950,00
Agevolazione Concedibile (€)	Attivi Materiali	R&S	Acquisizione di servizi (ambiti Ambiente e Responsabilità sociale ed etica)	TOTALE	
		152.462,50	780.620,00	11.250,00	944.332,50
Dati Occupazionali	MEDIA ULA				
	SEDI	MEDIA U.L.A. NEI 12 MESI ANTECEDENTI PRESENTAZIONE ISTANZA DI ACCESSO	MEDIA U.L.A. ESERCIZIO A REGIME C.D.P. (2024)		INCREMENTO A REGIME
	Bari Via Gino Priolo n. 16	0,00	7,00		7,00
	Totale	0,00	7,00		7,00

4. di subordinare l'indirizzo positivo all'ammissibilità alla fase di presentazione del progetto definitivo presentato dall'impresa Openwork S.r.l. (Codice Progetto V9UFIL5), all'effettivo adempimento alla prescrizione occupazionale in termini congrui rispetto al progetto presentato;
5. di dare mandato alla medesima Sezione di provvedere, con successivo provvedimento dirigenziale, all'approvazione dell'ammissibilità del progetto presentato dall'impresa proponente Experis S.r.l. e dalle imprese aderenti Openwork S.r.l., e Ora-0 S.r.l., alla fase successiva di presentazione del progetto definitivo riguardante investimenti in Attivi Materiali, in R&S in Innovazione tecnologica dei processi e dell'organizzazione, in Acquisizione di servizi (ambito Internazionalizzazione d'impresa) ed in Acquisizione di servizi (ambiti Ambiente e Responsabilità sociale ed etica);
6. di dare atto che il presente provvedimento non determina alcun diritto a favore dell'impresa sopra riportata, né obbligo di impegno o di spesa per l'Amministrazione Regionale;
7. di pubblicare il presente provvedimento sul Bollettino Ufficiale della Regione Puglia.

Il Segretario della Giunta
GIOVANNI CAMPOBASSO

Il Presidente della Giunta
MICHELE EMILIANO

Contratti di Programma Tit. II – Capo 1 Impresa Proponente: Experis S.r.l. e imprese aderenti: Openwork S.r.l.; Ora-0 S.r.l. Istanza di Accesso n. 59

Codice Progetto: V9UFIL5

Programma Operativo Puglia FESR 2014 – 2020 - Obiettivo Convergenza
Regolamento regionale della Puglia per gli aiuti in esenzione n. 17 del 30 settembre 2014
Titolo II – Capo 1 “Aiuti ai programmi di investimento delle GRANDI IMPRESE”
(articolo 17 del Regolamento Regionale n. 17 del 30/09/2014)

RELAZIONE ISTRUTTORIA ISTANZA DI ACCESSO
Denominazione proposta: KEIRETSU

Grande Impresa proponente: Experis S.r.l.	
<i>Investimento industriale proposto da istanza di accesso</i>	€ 3.313.650,00
<i>Investimento industriale ammesso da istanza di accesso</i>	€ 3.313.650,00
<i>Premialità in R&S</i>	Sì
<i>Agevolazione concedibile</i>	€ 1.834.685,00
<i>Incremento occupazionale</i>	+ 7 ULA
<i>Localizzazione investimento: Bari – Via Napoli n. 363/C</i>	
Piccola Impresa aderente: Openwork S.r.l.	
<i>Investimento industriale proposto da istanza di accesso</i>	€ 1.479.500,00
<i>Investimento industriale ammesso da istanza di accesso</i>	€ 1.479.500,00
<i>Premialità in R&S</i>	Sì
<i>Agevolazione concedibile</i>	€ 995.350,00
<i>Incremento occupazionale</i>	+ 1,5 ULA
<i>Localizzazione investimento: Bari – Via Marco Partipilo n. 38</i>	
Piccola Impresa aderente: Ora-0 S.r.l.	
<i>Investimento industriale proposto da istanza di accesso</i>	€ 1.518.950,00
<i>Investimento industriale ammesso da istanza di accesso</i>	€ 1.518.950,00
<i>Premialità in R&S</i>	Sì
<i>Agevolazione concedibile</i>	€ 944.332,50
<i>Incremento occupazionale</i>	+7 ULA
<i>Localizzazione investimento: Bari – Via Gino Priolo n. 16</i>	

89

Contratti di Programma Tit. II – Capo 1 Impresa Proponente: Experis S.r.l. e imprese aderenti: Openwork S.r.l.; Ora-0 S.r.l. Istanza di Accesso n. 59

Codice Progetto: V9UFIL5

Indice

1. VERIFICA DI AMMISSIBILITÀ FORMALE DELL'ISTANZA DI ACCESSO	4
1.1 Trasmissione della domanda	4
1.2 Completezza della documentazione	4
2. VERIFICA DI AMMISSIBILITÀ SOSTANZIALE DELL'ISTANZA DI ACCESSO	8
2.1 Soggetti istanti	8
2.1.1 Grande Impresa proponente: Experis S.r.l.....	8
2.1.2 Piccola impresa aderente Openwork S.r.l.....	13
2.1.3 Piccola impresa aderente Ora-0 S.r.l.	17
2.2 Investimento proposto	25
Esame preliminare della domanda	32
3.1 Criterio di Valutazione 1: Definizione degli Obiettivi ed Effetto di Incentivazione dell'Iniziativa ..	32
3.1.1 Definizione degli obiettivi per la Grande Impresa proponente Experis S.r.l.	32
3.1.2 Effetto di Incentivazione dell'iniziativa per la Grande Impresa proponente Experis S.r.l. ...	32
3.1.3 Definizione degli obiettivi per la Piccola Impresa aderente Openwork S.r.l.	34
3.1.4 Definizione degli obiettivi per la Piccola Impresa aderente Ora-0 S.r.l.	35
3.2 Criterio di Valutazione 2: Elementi di Innovatività e Trasferibilità della Proposta ai sensi dell'art. 2, comma 3, dell'Avviso CdP	35
3.3 Criterio di Valutazione 3: Coerenza tra gli investimenti previsti e la dimensione dei soggetti istanti	37
3.3.1 Coerenza Grande Impresa proponente Experis S.r.l.....	37
3.3.2 Coerenza Piccola Impresa aderente Openwork S.r.l.	38
3.3.3 Coerenza Piccola Impresa aderente Ora-0 S.r.l.	38
3.4 Criterio di Valutazione 4 – Qualità Economico-Finanziaria, in termini di sostenibilità ed affidabilità dei Soggetti Istanti sotto il profilo patrimoniale, finanziario ed economico	39
3.4.1 Qualità Economico-Finanziaria della Grande Impresa proponente Experis S.r.l.....	39
3.4.2 Qualità Economico-Finanziaria della Piccola Impresa aderente Openwork S.r.l.....	41
3.4.3 Qualità Economico-Finanziaria della Piccola Impresa aderente Ora-0 S.r.l.	42
3.5 Criterio di valutazione 5 - Copertura finanziaria degli investimenti proposti	43
3.5.1 Copertura finanziaria degli investimenti proposti dalla Grande Impresa Experis S.r.l.....	43
3.5.2 Copertura finanziaria degli investimenti proposti dalla Piccola Impresa Openwork S.r.l.	45
3.5.3 Copertura finanziaria degli investimenti proposti dalla Piccola Impresa Ora-0 S.r.l.	46

89

Contratti di Programma Tit. II – Capo 1 Impresa Proponente: Experis S.r.l. e imprese aderenti: Openwork S.r.l.; Ora-0 S.r.l. Istanza di Accesso n. 59

Codice Progetto: V9UFIL5

3.6 Criterio di valutazione 6 - Compatibilità dell'investimento con le strumentazioni urbanistiche e con le tempistiche occorrenti per l'ottenimento delle autorizzazioni amministrative, concessioni e pareri propedeutici al suo avvio	48
3.6.1 Compatibilità dell'intervento della Grande Impresa proponente Experis S.r.l.	48
3.6.2 Compatibilità dell'intervento della Piccola Impresa aderente Openwork S.r.l.	53
3.6.3 Compatibilità dell'intervento della Piccola Impresa aderente Ora-0 S.r.l.	55
3.7 Criterio di valutazione 7 - Analisi e prospettive di mercato	60
3.7.1 Analisi e prospettive di mercato della Grande Impresa proponente Experis S.r.l.	60
3.7.2 Analisi e prospettive di mercato di Openwork S.r.l.	63
3.7.3 Analisi e prospettive di mercato di Ora-0 S.r.l.	67
3.8 Criterio di valutazione 8 - Analisi delle ricadute occupazionali dell'intervento	70
3.8.1 Analisi delle ricadute occupazionali dell'intervento per la Grande Impresa Experis S.r.l.	70
3.8.2 Analisi delle ricadute occupazionali dell'intervento per la Piccola Impresa Openwork S.r.l.	72
3.8.3 Analisi delle ricadute occupazionali dell'intervento per la Piccola Impresa Ora-0 S.r.l.	72
3.9 Descrizione dell'investimento	73
3.9.1 Descrizione dell'investimento in Attivi Materiali.....	73
3.9.2 Descrizione dell'investimento in R&S	83
3.9.3 Descrizione dell'investimento in Innovazione	91
3.9.4 Descrizione dell'investimento per acquisizione di Servizi di Consulenza	94
4. Prescrizioni/indicazioni per fase successiva.....	96
5. Conclusioni	100
Allegato: Elencazione della documentazione prodotta nell'istanza di accesso	105

SG 

Contratti di Programma Tit. II – Capo 1 Impresa Proponente: Experis S.r.l. e imprese aderenti: Openwork S.r.l.; Ora-0 S.r.l. Istanza di Accesso n. 59

Codice Progetto: V9UFIL5

1. VERIFICA DI AMMISSIBILITÀ FORMALE DELL'ISTANZA DI ACCESSO

1.1 Trasmissione della domanda

L'istanza di accesso, denominata "Keiretsu" (codice progetto V9UFIL5), è proposta da:

1. Experis S.r.l., Grande Impresa proponente;
2. Openwork S.r.l., Piccola Impresa aderente;
3. Ora-0 S.r.l., Piccola Impresa aderente.

Ai sensi di quanto disposto dall'art. 3, comma 2 e 3, dell'Avviso CdP, rispetto ai programmi di investimento delle imprese associate, la Grande Impresa proponente ne assume la responsabilità ai soli fini della coerenza tecnica ed industriale.

Ciò premesso, la domanda è stata trasmessa:

- in data 08/08/2019, alle ore 17:08, nei limiti temporali definiti dalla normativa di riferimento;
- in via telematica, attraverso la procedura on-line "Contratti di Programma" messa a disposizione sul portale www.sistema.puglia.it;
- con indicazione delle seguenti marche da bollo:
 1. marca da bollo n. 01181388707513 del 07/06/2019 per l'impresa proponente Experis S.r.l.;
 2. marca da bollo n. 01190061967149 del 22/05/2019 per l'impresa aderente Openwork S.r.l.;
 3. marca da bollo n. 01170140136362 del 18/01/2018 per l'impresa aderente Ora-0 S.r.l.

1.2 Completezza della documentazione

La **Sezione 1A** – Modulo di domanda di accesso ai Contratti di Programma Regionali – "Aiuti ai programmi di investimento delle Grandi Imprese", firmata digitalmente l'08/08/2019 da Stefano Scabbio, in qualità di Presidente del Consiglio di Amministrazione della **Grande Impresa proponente Experis S.r.l.** (come risultante dalla visura camerale del 15/01/2020), è corredata degli allegati obbligatori previsti dall'art. 12 dell'Avviso (trasmessi telematicamente con l'upload previsto dalla procedura on-line); in dettaglio:

1. **Sezione 2** - D.S.A.N. del certificato di iscrizione alla C.C.I.A.A. con vigenza, firmata digitalmente l'08/08/2019 dal Presidente del Consiglio di Amministrazione;
2. **Sezione 3** - n. 24 D.S.A.N. di autocertificazione delle informazioni antimafia relative ai soggetti titolari di cariche e qualifiche;
3. **Sezione 4** - Business Plan;
4. **Sezione 5 e 5a** - Autocertificazioni in campo ambientale del regime giuridico dell'area oggetto di intervento e dell'assoggettabilità del progetto alle principali normative ambientali e Sostenibilità Ambientale dell'investimento, firmate digitalmente dal tecnico incaricato Ing. Vito Piscopo il 24/06/2019;
5. **Sezione 6** - D.S.A.N. del dato ULA nei 12 mesi antecedenti quello di presentazione dell'istanza di accesso;
6. **Atto costitutivo e atti modificativi societari:**
 - a) atto costitutivo dell'impresa BrookStreet S.r.l. del 28/03/2002, Repertorio n. 94000, Raccolta n. 15650, completo di statuto;

SG

Contratti di Programma Tit. II – Capo 1 Impresa Proponente: Experis S.r.l. e imprese aderenti: Openwork S.r.l.; Ora-0 S.r.l. Istanza di Accesso n. 59

Codice Progetto: V9UFIL5

- b) verbale di assemblea straordinaria del 19/09/2005, Repertorio n. 105239, Raccolta n. 19918, relativo al cambiamento della ragione sociale da Brook Street S.r.l. a ElanItReSource S.p.A.;
 - c) verbale di assemblea dell'11/04/2011, Repertorio n. 2.951, Raccolta n. 1.033, registrato all'Agenzia delle Entrate di Milano 5 il 12/04/2011 al n. 3401 serie 1T, relativo alla trasformazione della società ElanItReSource S.p.A. in ElanItReSourceS.r.l.;
 - d) verbale di assemblea del 02/08/2011, Repertorio n. 3.624, Raccolta n. 1.267, registrato all'Agenzia delle Entrate di Milano 5 il 03/08/2011 al n. 7777 serie 1T, relativo alla modifica della ragione sociale da ElanItReSource S.r.l. in Experis S.r.l.;
 - e) verbale di assemblea del 23/09/2011, Repertorio n. 3.842, Raccolta n. 1.332, registrato all'Agenzia delle Entrate di Milano 5 il 27/09/2011 al n. 8378 serie 1T, relativo all'aumento del capitale sociale;
7. **Documentazione equipollente al libro soci** (visura ordinaria estratta dal Registro delle Imprese il 10/05/2019);
8. **Bilancio di esercizio chiuso al 31/12/2017** completo di relazione sulla gestione, relazione del Collegio Sindacale del 26/04/2018, relazione della società di revisione del 26/04/2018, verbale di assemblea del 27/04/2018, ricevuta di deposito;
9. **Bilancio di esercizio chiuso al 31/12/2018** completo di relazione sulla gestione, relazione del Collegio Sindacale del 29/04/2019, relazione della società di revisione del 29/04/2019, verbale di assemblea del 30/04/2019, ricevuta di deposito;
10. Documentazione relativa alla **disponibilità della sede oggetto di investimento**:
- a. copia del contratto di locazione completo di pianta sottoscritto il 12/09/2014 dal locatore Giovanni Loiacono&C. S.r.l. e dal conduttore Experis S.r.l. e registrato presso l'Agenzia delle Entrate di Bari il 01/10/2014 al n. 10979 serie 3T;
 - b. **inquadramento generale su ortofoto**;
11. **Relazione** resa in data 24/07/2019 dal tecnico abilitato Ing. Vito Piscopo, **circa la cantierabilità** (autorizzazioni, pareri e permessi necessari e tempistica per l'ottenimento) e compatibilità con gli strumenti urbanistici della sede individuata in relazione all'attività già svolta ed all'intervento oggetto di agevolazione.

La **Sezione 1B** - Scheda di Adesione - Contratti di Programma Regionali "Aiuti ai programmi di investimento delle Grandi Imprese", firmata digitalmente l'08/08/2019 da Salvatore Latronico, in qualità di Legale Rappresentante della **Piccola Impresa aderente Openwork S.r.l.** (come risultante dalla visura camerale del 01/10/2019), è corredata degli allegati obbligatori previsti dall'art. 12 dell'Avviso (trasmessi telematicamente con l'upload previsto dalla procedura on-line); in dettaglio:

1. **Sezione 2** - D.S.A.N. del certificato di iscrizione alla C.C.I.A.A. con vigenza, firmata digitalmente l'08/08/2019 dal Legale Rappresentante Salvatore Latronico;
2. **Sezione 3** - n. 8 D.S.A.N. di autocertificazione delle informazioni antimafia, relative ai titolari di cariche e qualifiche;
3. **Sezione 4** - Business Plan;
4. **Sezione 5 e 5a** - Autocertificazioni in campo ambientale del regime giuridico della prima sede individuata dall'impresa oggetto di intervento e dell'assoggettabilità del progetto alle principali normative ambientali e Sostenibilità Ambientale dell'investimento, firmate digitalmente dall'Ing. Gioacchino Fanelli rispettivamente il 10/04/2019 ed il 22/07/2019;

89

Contratti di Programma Tit. II – Capo 1 Impresa Proponente: Experis S.r.l. e imprese aderenti: Openwork S.r.l.; Ora-0 S.r.l. Istanza di Accesso n. 59

Codice Progetto: V9UFIL5

5. **Sezione 6** - D.S.A.N. del dato ULA nei 12 mesi antecedenti quello di presentazione dell'istanza di accesso;
6. Verbale di assemblea del 04/10/2004, Repertorio n. 16169, Raccolta n. 4993, dell'impresa Net Sistemi S.r.l. completo di **atto costitutivo**, relativo al trasferimento della sede sociale da Bari-Viale Einaudi n. 111/L a Modugno (Ba) - Via delle Violette n. 12;
7. Verbale di assemblea del 23/02/2009, Repertorio n. 112548, Raccolta n. 5446, relativo al trasferimento della sede da Modugno (Ba) - Via delle Violette n. 12 a Bari in Traversa n. 97/A di Via Bitritto (Ba) n. 38 e alla modifica della denominazione sociale da Net Sistemi S.r.l. ad Openwork S.r.l.;
8. **Bilancio di esercizio al 31/12/2017** completo della relazione della società di revisione del 15/04/2018, del verbale di assemblea ordinaria del 29/06/2018 e della ricevuta di deposito;
9. **Bilancio di esercizio al 31/12/2018** completo della relazione della società di revisione del 10/05/2019, del verbale di assemblea ordinaria del 25/07/2019 e della ricevuta di deposito;
10. Documentazione equipollente al **libro soci** (visura ordinaria estratta dal Registro delle Imprese il 26/02/2019);
11. Documentazione relativa alla **disponibilità della sede** oggetto di investimento:
 - a. copia del contratto di locazione sottoscritto il 01/05/2017 dall'impresa Openwork Lab S.r.l. (locatrice) ed Openwork S.r.l. (locataria), registrato all'Agenzia delle Entrate di Bari il 25/05/2017 al n. 9607 serie 3T;
 - b. **inquadramento generale su ortofoto**;
12. **Relazione** resa in data 22/07/2019 dal tecnico abilitato Ing. Gioacchino Fanelli, circa la **cantierabilità** (autorizzazioni, pareri e permessi necessari e tempistica per l'ottenimento) e compatibilità con gli strumenti urbanistici della sede individuata in relazione all'attività già svolta ed all'intervento oggetto di agevolazione.

La **Sezione 1B** - Scheda di Adesione - Contratti di Programma Regionali "Aiuti ai programmi di investimento delle Grandi Imprese", firmata digitalmente l'08/08/2019 da Matteo Bontempo, in qualità di Legale Rappresentante della **Piccola Impresa aderente Ora-0 S.r.l.** (come risultante dalla visura camerale del 06/11/2019), è corredata degli allegati obbligatori previsti dall'art. 12 dell'Avviso (trasmessi telematicamente con l'upload previsto dalla procedura on-line); in dettaglio:

1. **Sezione 2** - D.S.A.N. del certificato di iscrizione alla C.C.I.A.A. con vigenza, firmata digitalmente l'08/08/2019 dal Legale Rappresentante Matteo Bontempo;
2. **Sezione 3** - n. 5 D.S.A.N. di autocertificazione delle informazioni antimafia, relative ai soci e ai titolari di cariche e qualifiche;
3. **Sezione 4** - Business Plan;
4. **Sezione 5 e 5a** - Autocertificazioni in campo ambientale del regime giuridico dell'area oggetto di intervento e dell'assoggettabilità del progetto alle principali normative ambientali e Sostenibilità Ambientale dell'investimento, firmate digitalmente dall'Ing. Vito Piscopo il 25/07/2019;
5. **Sezione 6** - D.S.A.N. del dato ULA nei 12 mesi antecedenti quello di presentazione dell'istanza di accesso, firmata il 01/07/2019 dal Legale Rappresentante;
6. **Atto costitutivo e statuto** del 04/10/2011, Repertorio n. 81.043, Raccolta n. 11.256;
7. Situazione contabile al 31/12/2017 e **bilancio di esercizio al 31/12/2017** completo del verbale di assemblea del 24/09/2018 e della ricevuta di deposito;

89

Contratti di Programma Tit. II – Capo 1 Impresa Proponente: Experis S.r.l. e imprese aderenti: Openwork S.r.l.; Ora-0 S.r.l. Istanza di Accesso n. 59

Codice Progetto: V9UFIL5

8. Documentazione equipollente al **libro soci** (visura ordinaria estratta dal Registro delle Imprese il 04/04/2019);
9. Documentazione relativa alla **disponibilità della sede** oggetto di investimento:
 - a. dichiarazione, sottoscritta il 30/07/2019 dalla proprietaria dell'immobile, sulla disponibilità alla vendita dello stabile entro 12 mesi dalla sottoscrizione della predetta dichiarazione, completa di pianta in scala 1:50;
 - b. inquadramento generale su **ortofoto**;
10. **Relazione** resa in data 25/07/2019 dal tecnico abilitato Ing. Vito Piscopo, circa la **cantierabilità** (autorizzazioni, pareri e permessi necessari e tempistica per l'ottenimento) e compatibilità con gli strumenti urbanistici della sede individuata in relazione all'attività già svolta ed all'intervento oggetto di agevolazione.

A completamento della documentazione fornita con l'istanza di accesso, sono state acquisite ulteriori integrazioni, che saranno rappresentate nel prosieguo dell'istruttoria ed elencate nell'Allegato "Elencazione della documentazione prodotta nel progetto definitivo".

L'esito della valutazione circa la ammissibilità formale dell'istanza di accesso è **positivo** per la totalità delle imprese istanti.

SG

Contratti di Programma Tit. II – Capo 1 Impresa Proponente: Experis S.r.l. e imprese aderenti: Openwork S.r.l.; Ora-0 S.r.l. Istanza di Accesso n. 59

Codice Progetto: V9UFIL5

2. VERIFICA DI AMMISSIBILITÀ SOSTANZIALE DELL'ISTANZA DI ACCESSO

2.1 Soggetti istanti

2.1.1 Grande Impresa proponente: Experis S.r.l.

Experis S.r.l. (Codice fiscale e Partita IVA 03506870967) è indicata come la *Talent Company* di Manpower Group, leader mondiale nella ricerca e selezione di professionisti e soluzioni finalizzate a far crescere il business dei propri clienti. Come si evince dalla D.S.A.N. di iscrizione alla C.C.I.A.A., firmata digitalmente l'08/08/2019 dal Presidente del Consiglio di Amministrazione e confermato dalla visura camerale del 28/02/2020, l'impresa proponente è stata costituita in data 28/03/2002 ed ha avviato la propria attività in data 27/09/2002. La sede legale ed amministrativa è a Milano in Via Gioacchino Rossini n. 6/8.

Experis S.r.l. oltre a svolgere le attività di ricerca e selezione di personale, formazione e supporto alla ricollocazione offre anche servizi nel settore dell'informatica di base nonché la progettazione e la gestione di servizi internet e/o su altre reti telematiche.

Si evidenzia che la società risulta già beneficiaria con D.D. n. 617 del 19/04/2018 di un contributo complessivo pari ad € 2.135.134,51 a fronte di un investimento ammissibile pari ad € 3.827.136,90, ai sensi del "Capo 1 - Aiuti ai programmi di investimento promossi da Grandi Imprese da concedere attraverso Contratti di Programma Regionali" nell'ambito della Programmazione 2014-2020. Il progetto, denominato "*Nuove tecnologie per il Transport Software Defined Network*" ed in corso di realizzazione (ultimazione degli investimenti prevista per il 31/12/2021) presso la sede di Bari in Via Napoli n. 363/C (piano terra), prevede investimenti esclusivamente in R&S.

Si sottolinea che il Contratto di Programma "*Nuove Tecnologie per il Transport Software Defined Network*" prevede, altresì, l'investimento in R&S dell'impresa aderente SM Optics S.r.l. che verrà realizzato presso la sede di Experis S.r.l.

Gli investimenti delle due società Experis S.r.l. e SM Optics S.r.l. risultano strettamente correlati, in quanto rappresentativi di un unico progetto finalizzato allo studio, alla progettazione e alla realizzazione di una piattaforma software distribuita, basata su due nuovi paradigmi, *Software Defined Network (SDN)*¹ e *Network Function Virtualization (NFV)*², atti alla gestione di una nuova generazione di apparati ottici per reti a banda ultra larga.

¹La tecnologia *Software defined networking (SDN)* costituisce un nuovo approccio in ottica *cloud computing* alle architetture di rete, che ne facilita l'amministrazione e la configurazione al fine di migliorarne performance e facilitarne il *monitoring*. SDN suggerisce di centralizzare l'intelligenza di rete in un componente separato, disassociando il processo di *forwarding* dei pacchetti (*Data Plane*) da quello di *routing (Control Plane)*. Il *Control Plane* è costituito da uno o più *controller* che sono considerati il cervello della rete, in cui è incorporata tutta l'intelligenza.

²Il termine *Network functions virtualization (NFV)* nell'ambito delle reti di telecomunicazioni indica un approccio architetturale che sfrutta le tecnologie IT per virtualizzare intere classi di funzioni dei nodi di rete come blocchi elementari che possono essere interconnessi per implementare servizi di comunicazione. Una funzione di rete virtualizzata consiste in una o più macchine virtuali che gestiscono diversi software e processi su server standard ad alta capacità, switch e dispositivi di memoria o anche su un'infrastruttura in *cloud*, invece di utilizzare differenti dispositivi hardware per ogni funzione di rete. In questo modo, elaborazioni tradizionalmente residenti nei nodi di rete possono essere eseguite in modo centralizzato sulla macchina virtuale, alleggerendo il carico elaborativo sui nodi di rete che assumono, rispetto alla funzione virtualizzata, il ruolo di attuatori. L'approccio è mirato sia a ridurre il costo dei nodi di rete (per la minore complessità richiesta o in casi estremi eliminando la necessità del nodo fisico stesso) che a integrarsi in una gestione di rete di tipo SDN, contesto in cui le NFV possono essere usate in modo sinergico.

89

Contratti di Programma Tit. II – Capo 1 Impresa Proponente: Experis S.r.l. e imprese aderenti: Openwork S.r.l.; Ora-0 S.r.l. Istanza di Accesso n. 59

Codice Progetto: V9UFIL5

In data 26/04/2018, presso la Sezione Competitività e Ricerca dei Sistemi Produttivi, la società ha proceduto alla stipula del Contratto di Programma, Repertoriato al n. 020601 del 02/05/2018 e registrato presso l’Agenzia delle Entrate di Bari al n. 4472 del 17/05/2018. Nel dettaglio, come da tabella seguente, il progetto industriale approvato prevede:

SOGGETTO PROPONENTE	UBICAZIONE INVESTIMENTO	SETTORE DI ATTIVITÀ (CODICE ATECO 2007)	DIMENSIONE DELL'IMPRESA	CONTRATTO DI PROGRAMMA "NUOVE TECNOLOGIE PER IL TRANSPORT SOFTWARE DEFINED NETWORK" (IMPORTI IN UNITÀ DI EURO)		TOTALE AGEVOLAZIONI CONCEDIBILI (€)	INCREMENTO OCCUPAZIONE ULA
				INVESTIMENTI IN ATTIVITÀ MATERIALI (€)	INVESTIMENTI IN R&S (€)		
Experis S.r.l.	Bari – Via Napoli n. 363/C	62.02.00 – Consulenze nel settore delle tecnologie dell’informatica; 72.19.09 – Ricerca e sviluppo sperimentale nel campo delle altre scienze naturali e dell’ingegneria	Grande Impresa	0,00	3.827.136,90	2.135.134,52	+ 6
SM Optics S.r.l.	BARI – Via Napoli n. 363/C	72.19.09 - Ricerca e sviluppo sperimentale nel campo delle altre scienze naturali e dell’ingegneria	Grande Impresa	0,00	1.267.470,79	766.376,74	+ 4
TOTALE INVESTIMENTI CONTRATTO DI PROGRAMMA					5.094.607,69	2.901.511,25	

Infine, l’impresa Experis S.r.l. tramite sistema MIRWEB ha richiesto la I quota di anticipazione in R&S, Attestato di Invio del 27/07/2018, acquisito da Puglia Sviluppo S.p.A. con prot. n. 8033 /I del 31/07/2018. Il Servizio Competitività dei Sistemi Produttivi, con A.D. n. 2031 del 09/10/2018 ha liquidato all’impresa, a titolo di I quota di anticipazione per R&S, un contributo di € 1.067.567,25 con Garanzia Bancaria n. 460011653056 del 18/06/2018 emessa dalla Banca UniCredit S.p.A.

• **Descrizione della compagine**

La società Experis S.r.l., come risulta dalla visura ordinaria del 28/02/2020, ha un capitale sociale deliberato, sottoscritto ed interamente versato pari ad € 6.300.000,00, detenuto da:

- Manpower S.r.l.: in piena proprietà per € 5.000.000,00 (pari al 79,37%);
- Manpower Italia S.r.l.: in piena proprietà per € 1.300.000,00 (pari al 20,63%).

Il Presidente del Consiglio di Amministrazione è il Sig. Stefano Scabbio nominato con atto del 27/04/2018 ed in carica fino all’approvazione del bilancio di esercizio al 31/12/2020, mentre l’Amministratore Delegato

SG

Contratti di Programma Tit. II – Capo 1 Impresa Proponente: Experis S.r.l. e imprese aderenti: Openwork S.r.l.; Ora-0 S.r.l. Istanza di Accesso n. 59

Codice Progetto: V9UFIL5

è il Sig. Riccardo Barberis nominato con atto del 27/04/2018 ed in carica fino all'approvazione del bilancio di esercizio al 31/12/2020.

- **Oggetto sociale**

L'oggetto sociale dell'impresa riguarda:

- la somministrazione di lavoro consistente nella fornitura professionale di personale a tempo indeterminato o a termine;
- l'intermediazione tra domanda ed offerta di lavoro anche in relazione all'inserimento lavorativo dei disabili e dei gruppi di lavoratori svantaggiati comprensiva della raccolta dei curricula dei potenziali lavoratori; della preselezione e costituzione della relativa banca dati; della promozione e gestione dell'incontro tra domanda ed offerta di lavoro; della effettuazione su richiesta del committente di tutte le comunicazioni conseguenti alle assunzioni avvenute a seguito dell'attività di intermediazione;
- la ricerca e la selezione del personale consistente nella consulenza di direzione finalizzata alla risoluzione di una specifica esigenza dell'organizzazione committente attraverso l'individuazione di candidature idonee a ricoprire una o più posizioni lavorative in seno all'organizzazione medesima su specifico incarico della stessa;
- il supporto alla ricollocazione professionale effettuata su specifico ed esclusivo incarico dell'organizzazione committente anche in base ad accordi sindacali finalizzata alla ricollocazione nel mercato del lavoro di personale singolarmente o collettivamente considerati;
- prestazione di servizi nel settore dell'informatica in genere;
- ideazione, progettazione e gestione di servizi sulla rete internet e/o su altre reti telematiche che permettano il trasferimento di dati, testi, suoni ed immagini da e verso il pubblico;
- creazione, sviluppo, elaborazione, manutenzione, assistenza per conto proprio o per conto di terzi e commercio di programmi di software per computer inclusi i sistemi operativi;
- vendita sulla rete di beni e servizi di qualsiasi natura;
- servizi di manutenzione di impianti industriali, apparecchiature informatiche e macchinari di qualunque tipo compresa la progettazione e l'installazione;
- progettazione e gestione di servizi e/o di attività esternalizzate (*outsourcing*) di varia natura anche amministrativa rese in favore di enti, istituzioni, aziende, società o altri soggetti ed organismi siano essi pubblici o privati.

- **Struttura organizzativa**

Experis S.r.l. dichiara di avere un'organizzazione suddivisa per *businessline*: *Experis Professional&Interim* che si occupa della ricerca di personale con profili professionali medio alti e di tipo *executive*; *Experis It&Tech* che si occupa della ricerca di personale nei mercati IT e tecnologici; *Experis Academy* che si occupa della formazione professionale altamente specializzata; *Project Solution* che si occupa dei servizi software per conto terzi di cui fa parte il laboratorio software di Bari.

L'organigramma di Experis S.r.l., per la parte che concerne il laboratorio di Bari, è composto dall'Amministratore Delegato, dall'*Operation Director*, dal *Project Solution Manager*; dal *Bari Site Manager* e da 50 risorse umane. Alcune funzioni aziendali come l'amministrazione del personale, l'ufficio legale e marketing sono fornite direttamente dalla società controllante Manpower S.r.l.

SG

Contratti di Programma Tit. II – Capo 1 Impresa Proponente: Experis S.r.l. e imprese aderenti: Openwork S.r.l.; Ora-0 S.r.l. Istanza di Accesso n. 59

Codice Progetto: V9UFIL5

• **Campo di attività e sedi**

L'impresa Experis S.r.l., così come risultante da visura ordinaria del 28/02/2020, svolge principalmente l'attività delle agenzie di fornitura di lavoro temporaneo (interinale) ed il settore economico principale di riferimento è quello identificato dal Codice ATECO 2007: 78.2 – Attività delle agenzie di fornitura di lavoro temporaneo (interinale). Dalla citata visura, inoltre, emerge anche il seguente Codice Ateco 2007 Secondario: 62.09.09 – Altre attività dei servizi connessi alle tecnologie dell'informatica nca, attivo dal 10/09/2013.

L'impresa Experis S.r.l. risulta attiva ed operativa attraverso le seguenti sedi:

- ✓ sede legale/amministrativa sita a Milano, Via Gioacchino Rossini n. 6/8;
- ✓ sede/i operative (anche secondarie) site in:
 - Bari, Via Napoli n. 363/C (filiale: Codice Ateco 62.02 – Consulenza nel settore delle tecnologie dell'informatica, con inizio attività dal 01/07/2013). Nel particolare, in questa sede l'impresa svolge attività di analisi, progettazione, sviluppo, test, validazione e manutenzione di applicazioni software per la realizzazione di prodotti sia ad uso interno al gruppo Manpower (soluzioni *software per human resource management, enterprise resource management*) sia per conto terzi come ad esempio quelle per clienti quali Nokia, Regione Puglia, Exprivia, ecc.;
 - Bologna, Via della Ferriera n. 4 (ufficio: Codice Ateco 78.2 – Attività delle agenzie di fornitura di lavoro temporaneo - interinale);
 - Bergamo, Via Stezzano n. 85 (ufficio: Codice Ateco 78.2 – Attività delle agenzie di fornitura di lavoro temporaneo - interinale);
 - Maranello (MO), Via Cristoforo Colombo n. 6/10 (ufficio: Codice Ateco 78.2 – Attività delle agenzie di fornitura di lavoro temporaneo -interinale);
 - Napoli, Via Agostino Depetris n. 51 (ufficio: Codice Ateco 78.2 – Attività delle agenzie di fornitura di lavoro temporaneo - interinale);
 - Padova, Piazza Giacomo Zanellato n. 5 (ufficio: Codice Ateco 78.2 – Attività delle agenzie di fornitura di lavoro temporaneo - interinale);
 - Fornovo di Taro (PR), Via Nazionale n. 2/C (ufficio: Codice Ateco 78.2 – Attività delle agenzie di fornitura di lavoro temporaneo - interinale);
 - Roma, Viale Manzoni n. 22 (ufficio: Codice Ateco 62.09 – Altre attività di servizi connessi alle tecnologie dell'informatica);
 - Roma, Via Fiume Bianco n. 56 (ufficio: Codice Ateco 62.09 – Altre attività dei servizi connessi alle tecnologie dell'informatica);
 - Poggibonsi (SI), Strada per Monsanto snc (ufficio: Codice Ateco 78.2 – Attività delle agenzie di fornitura di lavoro temporaneo - interinale);
 - Torino, Corso Turati n. 53 (filiale: Codice Ateco 78.2 – Attività delle agenzie di fornitura di lavoro temporaneo - interinale);
 - Torino, Corso Guglielmo Marconi n. 10 (ufficio: Codice Ateco 78.2 – Attività delle agenzie di fornitura di lavoro temporaneo - interinale);
 - Torino, Corso Giulio Cesare n. 268 (ufficio: Codice Ateco 78.2 – Attività delle agenzie di fornitura di lavoro temporaneo - interinale).

89

Contratti di Programma Tit. II – Capo 1 Impresa Proponente: Experis S.r.l. e imprese aderenti: Openwork S.r.l.; Ora-0 S.r.l. Istanza di Accesso n. 59

Codice Progetto: V9UFIL5

Requisito della dimensione, del regime contabile e dell'approvazione di almeno due bilanci alla data di presentazione dell'istanza

In merito al requisito dimensionale di Experis S.r.l., si conferma la classificazione di Grande Impresa dichiarata nella Sezione 1 e risultante dai dati riportati nella Schermata 2 – “Informazioni sulla dimensione del soggetto proponente” del Business Plan.

Si evidenziano i seguenti parametri dimensionali:

- ✓ In seguito a richiesta di integrazioni l'impresa ha fornito con PEC del 22/01/2020, la dichiarazione a firma del Legale Rappresentante, che modifica quanto riportato nella sezione 2 del business plan contenente le informazioni sulla dimensione di Experis S.r.l. (cfr. Decreto MAP del 18/04/2005 e s.m.i.):

Dati complessivi relativi alla dimensione di impresa Experis S.r.l. - Periodo di riferimento: 2018

Occupati (ULA)	Fatturato (€)	Totale di bilancio (€)
1.765,00	1.471.871.992,00	636.036.627,00

I su scritti parametri dimensionali rappresentano l'aggregazione dei valori di occupati (ULA), fatturato e totale di bilancio sotto riportati:

Dati relativi alla sola impresa Experis S.r.l.

Occupati (ULA)	Fatturato (€)	Totale di bilancio (€)
164,00	70.871.489,00	30.459.443,00

Dati relativi alle imprese associate e/o collegate immediatamente a monte/valle dell'impresa Experis S.r.l.

Impresa	Percentuale di partecipazione %	Qualifica di impresa	Occupati (ULA)	Fatturato (€)	Totale di bilancio (€)
Manpower Italia	20,63%	COLLEGATA	160,00	30.599.355,00	154.454.755,00
Manpower S.r.l.	79,37%	COLLEGATA	1.321,00	1.303.192.496,00	399.831.863,00

Dalla visura camerale del 09/04/2020 emerge che Manpower Italia S.r.l. possiede il 100% del capitale sociale e dei diritti di voto di Manpower S.r.l., a sua volta controllante di Experis S.r.l. con il 79,37% del capitale. In sintesi Manpower Italia S.r.l. controlla:

- direttamente il 100% Manpower S.r.l.;
- indirettamente il 100% del capitale di Experis S.r.l., disponendo della maggioranza dei diritti di voto esercitabili nell'assemblea ordinaria.

Pertanto, Manpower Italia si può definire collegata.

89

Contratti di Programma Tit. II – Capo 1 Impresa Proponente: Experis S.r.l. e imprese aderenti: Openwork S.r.l.; Ora-0 S.r.l. Istanza di Accesso n. 59

Codice Progetto: V9UFIL5

Dati relativi alle imprese associate e/o collegate alle imprese associate e/o collegate a monte o a valle

Impresa	Percentuale di partecipazione %	Impresa alla quale è associata o collegata	Occupati (ULA)	Fatturato (€)	Totale di bilancio (€)
Manpower Talent Solution Company S.r.l.	100	Manpower Italia	88,00	38.786.228,00	36.525.500,00
ManpowerGroup Solutions S.r.l.	100	Manpower Italia	16,00	6.493.947,00	4.601.438,00
ManpowerGroup Solutions Sales and Marketing S.r.l.	100	Manpower Italia	4,00	6.311.842,00	1.818.515,00
ManpowerGroup Solutions Sport and Events S.r.l.	100	Manpower Italia	12,00	15.616.635,00	8.345.113,00

- ✓ dagli ultimi bilanci di esercizio della sola impresa Experis S.r.l., controllata da Manpower S.r.l. ed approvati al 31/12/2017 ed al 31/12/2018:

Experis S.r.l.	Esercizio 2017	Esercizio 2018
– Personale	158,00	166,00
– Fatturato	€ 63.462.149,00	€ 70.871.489,00
– Totale Bilancio	€ 27.916.713,00	€ 30.459.443,00

In conclusione, Experis S.r.l. è un'impresa collegata e presenta il requisito dimensionale di Grande Impresa per mezzo di Manpower S.r.l. A tal proposito, in sede di progetto definitivo dovrà essere acquisita la dichiarazione dell'impresa collegata di impegno al mantenimento della partecipazione di controllo fino alla completa erogazione delle agevolazioni connesse al programma di investimenti.

L'impresa risulta in regime di contabilità ordinaria e, alla data di presentazione della domanda, ha approvato i bilanci relativi agli esercizi chiusi al 31/12/2018 ed al 31/12/2017.

2.1.2 Piccola impresa aderente Openwork S.r.l.

L'impresa aderente Openwork S.r.l. (Codice fiscale e Partita IVA 05252520720), come si evince dalla D.S.A.N. di iscrizione alla C.C.I.A.A., firmata digitalmente l'08/08/2019 dal Legale Rappresentante e confermato dalla visura camerale del 28/02/2020, ha sede legale, amministrativa ed operativa a Bari in Via Marco Partipilo n. 38. E' stata costituita il 30/11/1998 per iniziativa di alcuni neo-laureati ed ha avviato la propria attività il 01/07/1999 sviluppando e distribuendo ai propri clienti finali e partner soluzioni applicative specifiche, basate sulla tecnologia Jamio Openwork (piattaforma di sviluppo applicativo che adopera linguaggi visivi, modelli concettuali e organizzativi in sostituzione del codice). I marchi Openwork, Jamio Openwork e Jamioware sono marchi europei registrati.

Si evidenzia che la società risulta già beneficiaria con D.D. n. 266 del 15/02/2017 di un contributo complessivo pari ad € 637.304,47 a fronte di un investimento ammissibile pari ad € 1.512.749,07, ai sensi del "Titolo VI - Aiuti ai programmi di investimento promossi da Grandi Imprese da concedere attraverso Contratti di Programma Regionali" nell'ambito della Programmazione 2007-2013.

89

Contratti di Programma Tit. II – Capo 1 Impresa Proponente: Experis S.r.l. e imprese aderenti: Openwork S.r.l.; Ora-0 S.r.l. Istanza di Accesso n. 59

Codice Progetto: V9UFIL5

Il programma proposto dalla Openwork S.r.l. aveva lo scopo di creare le condizioni organizzative per potenziare la capacità produttiva dell'azienda a supporto della strategia di crescita. Il progetto prevedeva investimenti in Attivi Materiali, realizzato attraverso l'acquisizione di impiantistica generale e, soprattutto, di attrezzature e software. In particolare, gli investimenti hanno riguardato:

- l'allestimento degli uffici;
- la modifica del layout degli uffici.

L'investimento realizzato in Ricerca e Sviluppo consisteva nell'incremento della produzione dei seguenti prodotti:

- la personalizzazione del software;
- l'applicazione del software Jamio Openwork.

Il progetto in R&S realizzato da Openwork S.r.l., denominato "Puglia Digitale 2.0", era parte integrante del programma di ricerca presentato da Exprivia S.p.A. e dalle imprese aderenti, era indirizzato alla filiera pugliese del software e mirava a rafforzare e valorizzare il comparto pugliese delle aziende di software, aderenti al Distretto Produttivo dell'Informatica Regionale, attraverso la realizzazione di una filiera organizzata di servizi digitali, cogliendo le opportunità offerte dal nuovo paradigma di creazione, composizione dinamica, deployment, distribuzione ed esecuzione dell'applicazione software che va sotto il nome di SaaS (*Software as a Service*).

Nel dettaglio, come da tabella seguente, il progetto industriale approvato prevedeva:

SOGGETTO PROPONENTE	UBICAZIONE INVESTIMENTO	SETTORE DI ATTIVITÀ (CODICE ATECO 2007)	DIMENSIONE DELL'IMPRESA	CONTRATTO DI PROGRAMMA (IMPORTI IN UNITÀ DI EURO)		TOTALE AGEVOLAZIONI CONCEDIBILI (€)	INCREMENTO OCCUPAZIONE
				INVESTIMENTI IN ATTIVI MATERIALI (€)	INVESTIMENTI IN R&S (€)		ULA
Openwork S.r.l.	Bari - Via Partipilo n. 38	62.01.00 - Produzione di software non connesso all'editoria; 72.19.09 - Ricerca e sviluppo sperimentale nel campo delle altre scienze naturali e dell'ingegneria	Piccola Impresa	250.104,83	1.198.600,00	637.304,47	+ 1,67

Il Contratto di Programma è stato sottoscritto in data 07/10/2013 (n. 015295 di Repertorio del 11/10/2013) e registrato all'Agenzia delle Entrate di Bari il 25/10/2013 al n. 26277.

L'impresa ha fornito la dichiarazione di ultimazione degli investimenti, firmata dal Legale Rappresentante, attestante che la data di ultimazione degli investimenti è il 30/11/2015, la data di entrata a regime è il 30/11/2016 e l'anno a regime è il 2017.

89

Contratti di Programma Tit. II – Capo 1 Impresa Proponente: Experis S.r.l. e imprese aderenti: Openwork S.r.l.; Ora-0 S.r.l. Istanza di Accesso n. 59

Codice Progetto: V9UFIL5

Il Servizio Competitività dei Sistemi Produttivi con A.D. n. 266 del 15/02/2017 ha concesso in via definitiva all'impresa un contributo di € 121.990,47 in Attivi Materiali ed € 515.314,00 in R&S.

• **Descrizione della compagine**

La società, come risulta dalla visura ordinaria del 28/02/2020, ha un capitale sociale pari ad € 78.000,00 ed è detenuto da:

- Martino Arborea: in piena proprietà per € 26.000,00 (pari al 33,33%);
- Francesco Campanale: in piena proprietà per € 26.000,00 (pari al 33,33%);
- Salvatore Latronico: in piena proprietà per € 26.000,00 (pari al 33,33%).

Il Legale Rappresentante è il sig. Salvatore Latronico, nominato con atto del 31/10/2009 ed in carica fino alla revoca.

• **Oggetto sociale**

La società ha come oggetto sociale:

1. la produzione, la vendita ed il noleggio di programmi per elaboratori elettronici sia di tipo gestionale che specifico;
2. la produzione, la vendita e il noleggio di elaboratori elettronici;
3. applicazioni di realtà virtuale;
4. la realizzazione di studi di fattibilità, nonché di progettazione e produzione di dispositivi elettrici, elettromeccanici, meccanici, elettronici e di dispositivi ad alto contenuto tecnologico, compresa la realizzazione dei prototipi;
5. la commercializzazione di articoli elettrici, elettromeccanici, meccanici ed elettronici in proprio e per conto terzi;
6. lo sviluppo e la realizzazione di progetti di informatizzazione ed automazione di strutture pubbliche e private;
7. la consulenza e l'informazione scientifica nel settore dell'informatizzazione.

• **Struttura organizzativa**

Openwork S.r.l. è strutturata come segue:

1. *Area product* che coordina tutte le attività legate alla realizzazione dei prodotti;
2. *Area software engineering* che si occupa delle attività di supporto e consulenza;
3. *Consultancy division* che eroga servizi di consulenza professionale a partner o utenti finali per la realizzazione di soluzioni basate sulle tecnologie Openwork;
4. *Customer services division* che si occupa dell'attivazione, disattivazione, monitoraggio dei servizi *cloud* Jamio e gestione delle comunicazioni tecniche con i clienti relativamente ai prodotti e servizi;
5. *Product management division* che si occupa della manutenzione del *backlog* di prodotto, esegue studi di fattibilità per l'evoluzione del prodotto, coordina le attività con il resto dell'azienda per il rilascio di nuove versioni di prodotto e presidia le attività di *user education*;
6. *Information technology area* che ha lo scopo di gestire l'infrastruttura IT e di mantenerla secondo le strategie di sviluppo aziendale;
7. *Sales&marketing area* che ha lo scopo di raggiungere gli obiettivi di fatturato secondo quanto definito nel budget annuale coordinando le attività di *marketing&sales*;

89

Contratti di Programma Tit. II – Capo 1 Impresa Proponente: Experis S.r.l. e imprese aderenti: Openwork S.r.l.; Ora-0 S.r.l. Istanza di Accesso n. 59

Codice Progetto: V9UFIL5

8. *Administration, finance&control area software engineering* che si occupa dello sviluppo delle tecnologie Openwork.

• **Campo di attività e sedi**

Openwork S.r.l. è una *Independent Software Vendor* (ISV) che produce tecnologie per lo sviluppo di applicazioni software di classe *enterprise* basate su logiche di processo. La *mission* dell'impresa è supportare l'organizzazione nell'innovazione di processo con applicazioni software realizzate in maniera rapida e sostenibile. Il settore economico di riferimento è quello identificato dal seguente Codice Ateco 2007: 62.01.00 – *Produzione di software non connesso all'edizione*.

Dalla visura camerale del 28/02/2020 emerge che l'impresa Openwork S.r.l. risulta attiva ed operativa attraverso le seguenti sedi:

- ✓ sede legale, amministrativa ed operativa sita a Bari in Via Marco Partipilo n. 38 (Codice Ateco: 62.01 – *Produzione di software non connesso all'edizione*);
- ✓ sedi operative:
 - ufficio di Milano, Piazza Quattro Novembre n. 7 – Blend Tower (Codice Ateco prevalente 62.02 – *Consulenza nel settore delle tecnologie dell'informatica*; Codice Ateco di importanza secondaria 62.01 – *Produzione di software non connesso all'edizione*; data apertura 29/12/2008);
 - ufficio di Roma, Via Salandra n. 18 (Codice Ateco prevalente 62.01.00 – *Produzione di software non connesso all'edizione* – data apertura: 25/05/2015).

Requisito della dimensione, del regime contabile e dell'approvazione di almeno due bilanci alla data di presentazione dell'istanza

In merito al requisito dimensionale dell'impresa Openwork S.r.l., si conferma la classificazione di Piccola Impresa dichiarata nella Sezione 1a e risultante dai dati riportati nella Schermata 2 - Informazioni sulla dimensione del soggetto proponente del business plan.

Si evidenziano i seguenti parametri dimensionali come rinvenienti:

- ✓ dalla sezione 2 del Business Plan contenente le informazioni sulla dimensione di Openwork S.r.l. (cfr. Decreto MAP del 18/04/2005 e s.m.i.):

Dati complessivi relativi alla dimensione di impresa Openwork S.r.l. - Periodo di riferimento: 2018

Occupati (ULA)	Fatturato (€)	Totale di bilancio (€)
24,48	1.859.705,00	9.671.687,00

I su scritti parametri dimensionali rappresentano l'aggregazione dei valori di occupati (ULA), fatturato e totale di bilancio sotto riportati:

Dati relativi alla sola impresa Openwork S.rl.

Occupati (ULA)	Fatturato (€)	Totale di bilancio (€)
16,35	1.534.705,00	5.360.406,00

89

Contratti di Programma Tit. II – Capo 1 Impresa Proponente: Experis S.r.l. e imprese aderenti: Openwork S.r.l.; Ora-0 S.r.l. Istanza di Accesso n. 59

Codice Progetto: V9UFIL5

Dati relativi alle imprese associate e/o collegate immediatamente a monte/valle dell'impresa Openwork S.r.l.

Impresa	Percentuale di partecipazione %	Qualifica di impresa	Occupati (ULA)	Fatturato (€)	Totale di bilancio (€)
Openwork Lab	100%	COLLEGATA	8,13	325.000,00	4.311.281,00

✓ dagli ultimi bilanci di esercizio di Openwork S.r.l. approvati al 31/12/2017 ed al 31/12/2018:

Openwork S.r.l.	Esercizio 2017	Esercizio 2018
– Personale	21	Dato non rilevabile dal bilancio
– Fatturato	€ 1.830.787,00	€ 1.534.705,00
– Totale Bilancio	€ 5.179.507,00	€ 5.360.406,00

In conclusione, Openwork S.r.l. è un'impresa collegata, presenta il requisito dimensionale di Piccola impresa autonoma, risulta in regime di contabilità ordinaria e, alla data di presentazione della domanda, ha approvato i bilanci relativi agli esercizi chiusi al 31/12/2017 ed al 31/12/2018.

2.1.3 Piccola impresa aderente Ora-0 S.r.l.

L'impresa aderente Ora-0 S.r.l. (Codice fiscale e Partita IVA 02426440182), come si evince dalla D.S.A.N. di iscrizione alla C.C.I.A.A., firmata digitalmente l'08/08/2019 dal Legale Rappresentante e confermato dalla visura camerale del 28/02/2020, è stata costituita il 04/10/2011 ed ha avviato la propria attività il 09/11/2011. La sede legale è a Stradella (PV) in Via Bovio n. 50, la sede amministrativa è a Corsico (MI) in Via Cristoforo Colombo n. 1 e la sede operativa è a Pavia (PV) in Via Cardano n. 8.

L'impresa si è affermata nel campo dell'*information&communication technology (ICT)* fornendo servizi di assistenza e consulenza sistemistica alle imprese.

• Descrizione della compagine

La società, come risulta dalla visura ordinaria del 28/02/2020, ha un capitale sociale pari ad € 10.000,00 ed è detenuto da:

- Matteo Bontempo: in piena proprietà per € 5.500,00 (pari al 55%);
- Katia Massinori: in piena proprietà per € 2.500,00 (pari al 25%);
- Enrico Albini: in piena proprietà per € 2.000,00 (pari al 20%).

Il Legale Rappresentante è il sig. Matteo Bontempo, nominato con atto del 04/04/2017 ed in carica fino alla revoca.

• Oggetto sociale

La società ha per oggetto:

- il commercio di apparecchiature informatiche e da ufficio;
- la consulenza informatica e per le telecomunicazioni;
- l'automazione dei processi informatici presso terzi;
- l'organizzazione e la gestione di corsi di formazione;
- la realizzazione, la distribuzione e la rivendita di software, sia del territorio nazionale sia dell'estero.

89

Contratti di Programma Tit. II – Capo 1 Impresa Proponente: Experis S.r.l. e imprese aderenti: Openwork S.r.l.; Ora-0 S.r.l. Istanza di Accesso n. 59

Codice Progetto: V9UFIL5

• **Struttura organizzativa**

L'impresa dichiara che la struttura organizzativa può essere suddivisa nei seguenti settori:

- ✓ Area supporto applicativo che governa tutte le attività che hanno lo scopo di mantenere i sistemi di produzione; gestire *bug fixing*³ e rilasci evolutivi; creazione di *workaround*⁴ sui processi elaborazioni dati;
- ✓ area *business continuity* (NOC)⁵ che governa tutte quelle attività che hanno lo scopo di garantire la continuità del servizio di connettività tramite monitoraggio puntuale e statistico delle infrastrutture; gestire gli instradamenti in caso di *failover*⁶; creare procedure di *disaster recovery*⁷;
- ✓ area *cybersecurity* (SOC)⁸ che governa tutte quelle attività che hanno lo scopo di monitorare e gestire gli apparati di protezione perimetrale (*firewall*⁹); monitorare e gestire gli apparati di *routing*¹⁰ e *switching*; monitorare i processi applicativi;
- ✓ area progettazione ICT che governa tutte quelle attività che hanno lo scopo di disegnare ed implementare le reti complesse; progettare i sistemi di sicurezza *by design*;
- ✓ area antifrode che governa tutte quelle attività che hanno lo scopo di difendere e tutelare il *brand* e l'immagine aziendale.

³Il *bug fixing* è una piccola parte di software utilizzata per aggiornare o migliorare un programma e correggere un problema di vulnerabilità di sicurezza, di solito chiamato bug, all'interno di un sistema operativo o di un programma software.

⁴In informatica viene usato per superare gli svantaggi di programmazione, hardware o di comunicazione. Viene utilizzato fino a quando il problema è stato corretto. Talvolta, le soluzioni sono talmente efficienti da non notare la differenza (come l'installazione di un software).

⁵Per gestione di rete (in inglese *Network Management*), in telecomunicazioni e informatica, si intende il complesso delle operazioni che garantiscano l'effettivo ed efficiente utilizzo di una rete di telecomunicazioni e delle sue risorse, in accordo con una serie di obiettivi di tipo aziendale che possono essere correlati o meno con la rete.

⁶*Failover* è la tecnica che prevede in caso di guasto o interruzione anomala nel funzionamento di un server, un componente hardware o una rete, la commutazione automatica a una struttura analoga ridondante o in standby, in modo che il nuovo dispositivo rimpiazzi quello non più funzionante.

⁷Con *disaster recovery* (brevemente DR, in italiano Recupero dal Disastro), in informatica ed in particolare nell'ambito della sicurezza informatica, si intende l'insieme delle misure tecnologiche e logistiche/organizzative atte a ripristinare sistemi, dati e infrastrutture necessarie all'erogazione di servizi di business per imprese, associazioni o enti, a fronte di gravi emergenze che ne intacchino la regolare attività. Il *Disaster Recovery Plan* (DRP) è il documento che esplicita tali misure, compreso all'interno del più ampio *Business Continuity Plan* (BCP).

⁸Un *Security Operations Center* (SOC) è un centro da cui vengono forniti servizi finalizzati alla sicurezza dei sistemi informativi dell'azienda stessa (SOC interno) o di clienti esterni; in quest'ultimo caso il SOC è utilizzato per l'erogazione di *Managed Security Services* (MSS) e l'azienda che li eroga è definita *Managed Security Service Provider* (MSSP). Un SOC fornisce tre tipologie di servizi:

- Servizi di gestione: tutte le attività di gestione delle funzionalità di sicurezza legate all'infrastruttura IT (rete, sistemi ed applicazioni) sono centralizzate dal SOC.
- Servizi di monitoraggio: l'infrastruttura IT e di Sicurezza vengono monitorate in tempo reale al fine di individuare tempestivamente tentativi di intrusione, di attacco o di misuse dei sistemi.
- Servizi proattivi: sono servizi finalizzati a migliorare il livello di protezione dell'organizzazione (*Security assessments, vulnerability assessments, early warning, security awareness*).

⁹Un *firewall* è una componente di difesa perimetrale di una rete informatica, originariamente passivo, che può anche svolgere funzioni di collegamento tra due o più segmenti di rete, fornendo dunque una protezione in termini di sicurezza informatica della rete stessa.

¹⁰Il *routing* è l'instradamento effettuato a livello di rete mentre lo *switching* nella tecnologia delle reti informatiche, è un dispositivo di rete che si occupa di commutazione a livello *datalink* (collegamento) del modello ISO/OSI. È stato introdotto per ridurre le collisioni nelle reti *Ethernet* (ora IEEE 802.3).

SG W

Contratti di Programma Tit. II – Capo 1 Impresa Proponente: Experis S.r.l. e imprese aderenti: Openwork S.r.l.; Ora-0 S.r.l. Istanza di Accesso n. 59

Codice Progetto: V9UFIL5

• **Campo di attività e sedi**

La società offre servizi di *business continuity* e *disaster recovery* effettuati con sistemi NOC (*Net Work Operation Center*) e servizi di *cybersecurity* con l'uso di un SOC (*Security Operations Center*).

Il settore economico principale di riferimento è quello identificato dal Codice Ateco 2007: 62.02.00 - *Consulenza nel settore delle tecnologie dell'informatica*.

L'impresa Ora-0 S.r.l. risulta attiva ed operativa attraverso le seguenti sedi:

- ✓ sede legale: Stradella (PV) in Via Bovio n. 50;
- ✓ sede secondaria: ufficio di Pavia (PV), Via Cardano n. 8; Codice Ateco prevalente 62.02.00 – *Consulenza nel settore delle tecnologie dell'informatica*, data apertura: 15/05/2017.

Requisito della dimensione, del regime contabile e dell'approvazione di almeno due bilanci alla data di presentazione dell'istanza

In merito al requisito dimensionale di Ora-0 S.r.l., si conferma la classificazione di Piccola Impresa dichiarata nella Sezione 1a e risultante dai dati riportati nella Schermata 2 - Informazioni sulla dimensione del soggetto proponente del business plan.

Si evidenziano i seguenti parametri dimensionali:

- ✓ dalle integrazioni inviate con PEC del 22/01/2020 e dalla sezione 2 del Business Plan contenente le informazioni sulla dimensione di Ora-0 S.r.l. (cfr. Decreto MAP del 18/04/2005 e s.m.i.):

Dati complessivi relativi alla dimensione di impresa Ora-0 S.r.l. - Periodo di riferimento: 2018

Occupati (ULA)	Fatturato (€)	Totale di bilancio (€)
51,32	3.231.452,00	1.573.706,00

Non sono stati riportati dati di imprese collegate e/o associate.

- ✓ dagli ultimi bilanci Ora-0 S.r.l. approvati al 31/12/2017 ed al 31/12/2018:

Ora 0 S.r.l.	Esercizio 2017	Esercizio 2018
– Personale	Dato non rilevabile da bilancio	Dato non rilevabile da bilancio
– Fatturato	€ 1.290.510,00	€ 3.231.452,00
– Totale Bilancio	€ 692.622,00	€ 1.573.706,00

In conclusione, Ora-0 S.r.l. è un'impresa autonoma, presenta il requisito dimensionale di Piccola impresa, risulta in regime di contabilità ordinaria e, alla data di presentazione della domanda, ha approvato i bilanci relativi agli esercizi chiusi al 31/12/2017 ed al 31/12/2018.

89

Contratti di Programma Tit. II – Capo 1 Impresa Proponente: Experis S.r.l. e imprese aderenti: Openwork S.r.l.; Ora-0 S.r.l. Istanza di Accesso n. 59

Codice Progetto: V9UFIL5

Requisito di assenza dello stato di difficoltà

Soggetto proponente: Experis S.r.l.

a) Esclusione delle condizioni di cui alla lettera a) ed e) del punto 18) dell'art. 2 del Reg. (UE) n. 651/2014

L'analisi degli ultimi due bilanci approvati (2017 e 2018) alla data di presentazione dell'istanza di accesso, evidenzia che l'impresa non si trova in condizioni tali da risultare in difficoltà, come definito dall'art. 2 del Regolamento di esenzione UE 651/2014.

In sintesi, di seguito, si riportano i dati di bilancio più significativi registrati negli ultimi due esercizi:

IMPRESA: EXPERIS S.R.L. (importi in euro)	ESERCIZIO 2017	ESERCIZIO 2018
Capitale sociale	6.300.000,00	6.300.000,00
Riserva Legale	100.000,00	120.000,00
Altre Riserve: Riserva di rivalutazione, straordinaria o facoltativa	0,00	0,00
Utili/perdite portati a nuovo	1.771.487,00	1.854.235,00
Utile/perdita dell'esercizio	102.748,00	-800.689,00
Patrimonio Netto (A)	8.274.235,00	7.473.546,00
Entità Debiti (B)	19.035.310,00	22.428.806,00
RAPPORTO (B)/(A)	2,30	3,00
EBITDA (C)	273.485,00	-1.381.980,00
Interessi (D)	4.109,00	5.288,00
RAPPORTO (C)/(D)	66,56	-261,34

Pertanto, ai sensi di quanto previsto dal p.to 18) dell'art. 2 del Reg. (UE) n. 651/2014, l'esame dei dati di bilancio su riportati evidenzia quanto di seguito:

- non si evincono erosioni, per oltre la metà del capitale sociale sottoscritto, a causa di perdite cumulate;
- risultano rispettate le condizioni per le quali:
 - ✓ il rapporto Debiti/Patrimonio netto contabile non è superiore a 7,5; mentre
 - ✓ il quoziente di copertura degli interessi dell'impresa è inferiore a 1,0 solo nell'esercizio al 31/12/2018.

89

Contratti di Programma Tit. II – Capo 1 Impresa Proponente: Experis S.r.l. e imprese aderenti: Openwork S.r.l.; Ora-0 S.r.l. Istanza di Accesso n. 59

Codice Progetto: V9UFIL5

b) Esclusione delle condizioni c) e d) punto 18) dell'art. 2 del Reg. (UE) n. 651/2014 relative alle imprese in difficoltà

IMPRESA: EXPERIS S.R.L.	VERIFICA
c) qualora l'impresa sia oggetto di procedura concorsuale per insolvenza o soddisfi le condizioni previste dal diritto nazionale per l'apertura nei suoi confronti di una tale procedura su richiesta dei suoi creditori	L'impresa risulta attiva ed in stato di vigenza, come da D.S.A.N. iscrizione alla C.C.I.A.A. di Milano Monza Brianza Lodi, resa con firma digitale l'08/08/2019 da Stefano Scabbio, in qualità di Presidente del Consiglio di Amministrazione e da visura camerale del 28/02/2020.
d) qualora l'impresa abbia ricevuto un aiuto per il salvataggio e non abbia ancora rimborsato il prestito o revocato la garanzia, o abbia ricevuto un aiuto per la ristrutturazione e sia ancora soggetta a un piano di ristrutturazione	L'impresa non ricade nelle ipotesi delineate come si evince dai bilanci 2017 e 2018, nonché dalla visura Deggendorf.

Inoltre, l'assenza delle condizioni di impresa in difficoltà è dichiarata anche dal soggetto proponente alla lett. j) della Sez. 1 Modulo di domanda di accesso agli "Aiuti ai programmi integrati di investimento promossi da Grandi imprese" in cui attesta che *"il soggetto proponente non si trova in condizioni tali da risultare un'impresa in difficoltà così come definita dall'art. 2 del Regolamento (UE) n. 651/2014 della Commissione del 17 giugno 2014 e dagli Orientamenti comunitari sugli aiuti di Stato per il salvataggio e la ristrutturazione delle imprese in difficoltà"*.

In ottemperanza agli adempimenti previsti dal D. Lgs n. 115/2017, è stato consultato il portale del Registro Nazionale degli Aiuti di Stato ed effettuata la Visura Aiuti e la Visura Deggendorf da cui è emerso quanto segue:

- Visura Aiuti-VERCOR: 4780367 del 28/02/2020:

Per il beneficiario indicato nella richiesta risultano le seguenti concessioni:

1. concessione COR: 1396964, Confermata con codice della misura (CAR): 884 e codice CE: SA_40411. Il soggetto concedente è Fondimpresa. La data della concessione è il 20/11/2019 ed il codice locale del progetto è AVT/148/18II_10. Il titolo del progetto è: P.L.U.S.: Promuovere nel Lavoro Un solido Sviluppo competitivo con data inizio 16/09/2019 e data fine 04/12/2020. L'investimento è stato localizzato in Lombardia. Le spese ammesse sono pari a 504.860,08 Euro per Costi di personale - Formazione Professionale. Gli aiuti concessi sono nell'ambito del Settore Generale, nel particolare, Regolamento CE 651/2014 esenzione generale per categoria (GBER) e l'obiettivo è Aiuti alla formazione. L'agevolazione è 2.394,56 Euro con un'intensità del 60% e risulta non cumulabile;
2. concessione COR: 317609, Confermata con codice della misura (CAR): 2033 e codice CE: SA_39759. Il soggetto concedente è Regione Puglia - Dipartimento Sviluppo Economico, Innovazione, Istruzione, Formazione e Lavoro (3230). La data della concessione è il 19/04/2018 ed il codice locale del progetto è 36A49H6.01. Il titolo del progetto è: Nuove tecnologie per il Transport Software Defined Network applicate alle reti ottiche a banda ultralarga. L'investimento è stato localizzato in Via Napoli 363/C 70132 Bari (BA). Le spese ammesse sono pari a 1.200.663,63 Euro per Costi di personale - Costo del personale; 147.880,00 Euro per Servizi - Altri servizi; 105.983,96 Euro per Ammortamenti - Costo di strumenti e attrezzature; 1.932.310,78 Euro per Costi di personale - Costo del personale; 143.499,90 Euro per Costi generali - Spese generali; 65.854,36 Euro per Ammortamenti - Costo di

89

Contratti di Programma Tit. II – Capo 1 Impresa Proponente: Experis S.r.l. e imprese aderenti: Openwork S.r.l.; Ora-0 S.r.l. Istanza di Accesso n. 59

Codice Progetto: V9UFIL5

strumenti e attrezzature; 230.944,27 Euro per Costi generali - Spese generali. Gli aiuti concessi sono nell'ambito del Settore Generale, nel particolare, Reg. CE 651/2014 esenzione generale per categoria (GBER) e l'obiettivo è Aiuti a finalità regionale — Aiuti agli investimenti (art. 14)-Regime. L'agevolazione cumulabile è di 2.135.134,51 Euro con un'intensità del 55,79%.

L'impresa, facendo seguito alla richiesta di chiarimenti circa i suddetti aiuti ha fornito a mezzo PEC del 09/03/2020, acquisita da Puglia Sviluppo S.p.A. il 10/03/2020 con prot. n. 2002/I, la D.S.A.N., sottoscritta digitalmente il 06/03/2020 dal Legale Rappresentante della società, attestante che non sussiste il cumulo con le agevolazioni richieste nell'ambito del Contratto di Programma in questione.

- Visura Deggendorf - VERCOR: 4780368 del 28/02/2020

Si accerta che il soggetto, identificabile tramite il P. IVA - Codice Fiscale 03506870967 NON RISULTA PRESENTE nell'elenco dei soggetti tenuti alla restituzione degli aiuti oggetto di decisione di recupero della Commissione Europea.

Soggetto aderente: Openwork S.r.l.

a) Esclusione della condizione e) punto 18) dell'art. 2 del Reg. (UE) n. 651/2014 relative alle imprese in difficoltà

L'analisi degli ultimi due bilanci approvati (2017 e 2018) alla data di presentazione dell'istanza di accesso, evidenzia che l'impresa non si trova in condizioni tali da risultare in difficoltà, come definito dall'art. 2 del Regolamento di esenzione UE 651/2014.

Infatti, i bilanci di Openwork S.r.l., Piccola impresa aderente, non evidenziano, negli ultimi due anni, erosioni per oltre la metà del capitale sociale sottoscritto a causa di perdite cumulate.

In sintesi, di seguito, si riportano i dati di bilancio più significativi registrati negli ultimi due esercizi:

IMPRESA: OPENWORK S.R.L. (importi in euro)	2017	2018
PATRIMONIO NETTO	2.514.639,00	2.526.537,00
Capitale	78.000,00	78.000,00
Riserva Legale	25.482,00	25.482,00
Riserva straordinaria o facoltativa	523.306,00	534.905,00
Versamenti in conto futuro aumento di capitale	0,00	0,00
Versamenti in conto capitale	0,00	0,00
Varie altre riserve	1.830.123,00	1.830.120,00
Altre Riserve	2.353.429,00	2.365.025,00
Utili/perdite portate a nuovo	46.130,00	46.130,00
Utile dell'esercizio	11.598,00	11.900,00

89

Contratti di Programma Tit. II – Capo 1 Impresa Proponente: Experis S.r.l. e imprese aderenti: Openwork S.r.l.; Ora-0 S.r.l. Istanza di Accesso n. 59

Codice Progetto: V9UFIL5

b) Esclusione delle condizioni c) e d) punto 18) dell'art. 2 del Reg. (UE) n. 651/2014 relative alle imprese in difficoltà

IMPRESA: OPENWORK S.R.L.	VERIFICA
c) qualora l'impresa sia oggetto di procedura concorsuale per insolvenza o soddisfi le condizioni previste dal diritto nazionale per l'apertura nei suoi confronti di una tale procedura su richiesta dei suoi creditori	L'impresa risulta attiva ed in stato di vigenza, come da D.S.A.N. iscrizione alla C.C.I.A.A. di Bari, resa con firma digitale del Legale Rappresentante Salvatore Latronico l'08/08/2019 e da visura camerale del 28/02/2020.
d) qualora l'impresa abbia ricevuto un aiuto per il salvataggio e non abbia ancora rimborsato il prestito o revocato la garanzia, o abbia ricevuto un aiuto per la ristrutturazione e sia ancora soggetta a un piano di ristrutturazione	L'impresa non ricade nelle ipotesi delineate come si evince dai bilanci 2017 e 2018, nonché dalla visura Deggendorf.

Inoltre, l'assenza delle condizioni di impresa in difficoltà è dichiarata anche dal soggetto proponente alla lett. j) della Sez. 1 Modulo di domanda di accesso agli "Aiuti ai programmi integrati di investimento promossi da Grandi imprese" in cui attesta che *"il soggetto proponente non si trova in condizioni tali da risultare un'impresa in difficoltà così come definita dall'art. 2 del Regolamento (UE) n. 651/2014 della Commissione del 17 giugno 2014 e dagli Orientamenti comunitari sugli aiuti di Stato per il salvataggio e la ristrutturazione delle imprese in difficoltà"*.

In ottemperanza agli adempimenti previsti dal D. Lgs n. 115/2017, è stato consultato il portale del Registro Nazionale degli Aiuti di Stato ed effettuata la Visura Aiuti e la Visura Deggendorf da cui è emerso quanto segue:

- Visura Aiuti-VERCOR: 4780372del 28/02/2020

Per il beneficiario indicato nella richiesta risultano 21 concessioni.

L'impresa, facendo seguito alla richiesta di chiarimenti circa i suddetti aiuti ha fornito la D.S.A.N., sottoscritta digitalmente dal Legale Rappresentante della società il 06/03/2020, attestante che non sussiste il cumulo con le agevolazioni richieste nell'ambito del Contratto di Programma in questione.

- Visura Deggendorf - VERCOR: 4780369 del 28/02/2020

Si accerta che il soggetto beneficiario, identificabile tramite il P. IVA - Codice Fiscale 05252520720 NON RISULTA PRESENTE nell'elenco dei soggetti tenuti alla restituzione degli aiuti oggetto di decisione di recupero della Commissione Europea.

Soggetto aderente: Ora-0 S.r.l.

a) Esclusione della condizione e) punto 18) dell'art. 2 del Reg. (UE) n. 651/2014 relative alle imprese in difficoltà

L'analisi degli ultimi due bilanci approvati (2017 e 2018) alla data di presentazione dell'istanza di accesso, evidenzia che l'impresa non si trova in condizioni tali da risultare in difficoltà, come definito dall'art. 2 del Regolamento di esenzione UE 651/2014.

Infatti i bilanci di Ora-0 S.r.l., Piccola impresa aderente, non evidenziano, negli ultimi due anni, erosioni per oltre la metà del capitale sociale sottoscritto a causa di perdite cumulate.

89

Contratti di Programma Tit. II – Capo 1 Impresa Proponente: Experis S.r.l. e imprese aderenti: Openwork S.r.l.; Ora-0 S.r.l. Istanza di Accesso n. 59

Codice Progetto: V9UFIL5

In sintesi, di seguito, si riportano i dati di bilancio più significativi registrati negli ultimi due esercizi:

IMPRESA: ORA-0 S.R.L. (importi in euro)	2017	2018
PATRIMONIO NETTO	96.438,00	131.945,00
Capitale	10.000,00	10.000,00
Riserva Legale	6.700,00	7.000,00
Riserva straordinaria o facoltativa	0,00	0,00
Versamenti in conto futuro aumento di capitale	0,00	0,00
Versamenti in conto capitale	0,00	0,00
Varie altre riserve	69.789,00	79.438,00
Totale Altre Riserve	69.789,00	79.438,00
Utili/perdite portate a nuovo	0,00	0,00
Utile dell'esercizio	9.949,00	35.507,00

b) Esclusione delle condizioni c) e d) punto 18) dell'art. 2 del Reg. (UE) n. 651/2014 relative alle imprese in difficoltà

IMPRESA: ORA-0 S.R.L.	VERIFICA
c) qualora l'impresa sia oggetto di procedura concorsuale per insolvenza o soddisfi le condizioni previste dal diritto nazionale per l'apertura nei suoi confronti di una tale procedura su richiesta dei suoi creditori	L'impresa risulta attiva ed in stato di vigenza, come da D.S.A.N. iscrizione alla C.C.I.A.A. di Pavia, resa con firma digitale dal Legale Rappresentante Matteo Bontempo l'08/08/2019 e da visura camerale del 28/02/2020.
d) qualora l'impresa abbia ricevuto un aiuto per il salvataggio e non abbia ancora rimborsato il prestito o revocato la garanzia, o abbia ricevuto un aiuto per la ristrutturazione e sia ancora soggetta a un piano di ristrutturazione	L'impresa non ricade nelle ipotesi delineate come si evince dai bilanci 2017 e 2018, nonché dalla visura Deggendorf.

Inoltre, l'assenza delle condizioni di impresa in difficoltà è dichiarata anche dal soggetto proponente alla lett. j) della Sez. 1 Modulo di domanda di accesso agli "Aiuti ai programmi integrati di investimento promossi da Grandi imprese" in cui attesta che "il soggetto proponente non si trova in condizioni tali da risultare un'impresa in difficoltà così come definita dall'art. 2 del Regolamento (UE) n. 651/2014 della Commissione del 17 giugno 2014 e dagli Orientamenti comunitari sugli aiuti di Stato per il salvataggio e la ristrutturazione delle imprese in difficoltà".

In ottemperanza agli adempimenti previsti dal D. Lgs n. 115/2017, è stato consultato il portale del Registro Nazionale degli Aiuti di Stato ed effettuata la Visura Aiuti e la Visura Deggendorf da cui è emerso quanto segue:

- Visura Aiuti-VERCOR: 4780373 del 28/02/2020.

Per il beneficiario indicato nella richiesta risultano le seguenti concessioni:

1. concessione COR: 1103913, Confermata con codice della misura (CAR): 1562 e codice CE: SA 47681. Il soggetto concedente è INPS (776). La data della concessione è il 20/10/2017. Il titolo del progetto è: incentivo occupazione giovani con data inizio 01/01/2017 e data fine 28/02/2019. L'investimento

89

Contratti di Programma Tit. II – Capo 1 Impresa Proponente: Experis S.r.l. e imprese aderenti: Openwork S.r.l.; Ora-0 S.r.l. Istanza di Accesso n. 59

Codice Progetto: V9UFIL5

è stato localizzato in Lombardia. Le spese ammesse sono pari a 2.331,00 Euro per Costi di personale e gli aiuti concessi sono nell'ambito del Settore Generale, nel particolare, Regolamento UE 1407/2013 de minimis generale, obiettivo Aiuti a favore dei lavoratori svantaggiati e/o dei lavoratori con disabilità per 2.331,00 Euro con un'intensità del 0,50%, cumulabili.

L'impresa, facendo seguito alla richiesta di chiarimenti circa i suddetti aiuti ha fornito a mezzo PEC del 09/03/2020, acquisita da Puglia Sviluppo S.p.A. il 10/03/2020 con prot. n. 2002/I, la D.S.A.N., sottoscritta digitalmente il 05/03/2020 dal Legale Rappresentante della società, attestante che non sussiste il cumulo con le agevolazioni richieste nell'ambito del Contratto di Programma in questione.

- Visura Deggendorf - VERCOR: 4780371 del 28/02/2020

Si accerta che il soggetto beneficiario, identificabile tramite il P. IVA - Codice Fiscale 02426440182 NON RISULTA PRESENTE nell'elenco dei soggetti tenuti alla restituzione degli aiuti oggetto di decisione di recupero della Commissione Europea.

2.2 Investimento proposto

• Descrizione dell'investimento

Il progetto denominato "Keiretsu" rappresenta un unico progetto presentato dall'impresa proponente Experis S.r.l. e dalle imprese aderenti Openwork S.r.l. ed Ora-0 S.r.l., finalizzato allo sviluppo di 9 obiettivi di ricerca, secondo la seguente articolazione:

Impresa proponente: Experis S.r.l.

La proposta della Grande impresa proponente Experis S.r.l., oggetto di richiesta di agevolazione con il presente CdP, consiste, ai sensi dell'art. 6, comma 1 dell'Avviso, in "ampliamento di unità produttiva esistente" e prevede investimenti sia in R&S per € 2.987.650,00 che in Attivi Materiali per € 326.000,00. A tal proposito, Experis S.r.l. afferma che l'investimento in Attivi Materiali prevede la ristrutturazione degli uffici posti al piano rialzato della sede di Bari in Via Napoli n. 363/C. Il progetto denominato "Keiretsu" ha come obiettivo lo sviluppo di 9 Obiettivi di Ricerca (OR), in particolare, l'impresa ha previsto:

1. OR1: Analisi dello scenario di riferimento: l'obiettivo di questo OR è contestualizzare l'iniziativa progettuale con riferimento al mondo della ricerca ed al mercato alla luce dei trend scientifici e tecnologici. In considerazione degli obiettivi che il progetto Keiretsu intende perseguire, è necessario valutare qual è lo stato reale di avanzamento e le prospettive di medio periodo della ricerca in tali settori e, al contempo, censire gli strumenti e le soluzioni già disponibili ed utili a tradurre i risultati di ricerca in realtà industriali. Il responsabile del progetto sarà l'impresa aderente Openwork S.r.l. e l'impresa proponente Experis S.r.l. si occuperà delle seguenti attività: stato dell'arte, stato della pratica e *gap analysis*;
2. OR2: Metodi e tecniche per la Piattaforma Integrata Keiretsu: il responsabile del progetto sarà l'impresa proponente Experis S.r.l. che si occuperà delle seguenti attività: metodi e tecniche per la piattaforma integrata Keiretsu; metodi e tecniche per il *Self Service Porta*; metodi e tecniche per il *Training*; metodi e tecniche per la *Chat Bot*; metodi e tecniche per *Block Chain e Smart Contract*; metodi e tecniche per *l'Embedded Business Intelligence*; metodi e tecniche per *l'Internet of Everything*;

89

Contratti di Programma Tit. II – Capo 1 Impresa Proponente: Experis S.r.l. e imprese aderenti: Openwork S.r.l.; Ora-0 S.r.l. Istanza di Accesso n. 59

Codice Progetto: V9UFIL5

3. OR3: Piattaforma integrata Keiretsu - Prototipi dimostrativi: il responsabile del progetto sarà l'impresa aderente Ora-0 S.r.l. ma Experis S.r.l. si occuperà delle seguenti attività: prototipo dimostrativo – piattaforma integrata Keiretsu e prototipo dimostrativo – *Self Service Portal*;
4. OR4: Microservice e APIs per lo Human Capital Service Management (HCSM): il responsabile di questo OR sarà Experis S.r.l. che si occuperà di sviluppare le seguenti attività: *Service Scouting*; *Portfolio Analysis*; proposizione di *Microservices and APIs* per HCSM; *Publishing*; *Microservices and APIs validation*;
5. OR5: Microservice e APIs per il Manufacturing Resource Planning Services (MRPS): il responsabile di questo OR sarà Experis S.r.l. che si occuperà di sviluppare le seguenti attività: *Service Scouting*; *Portfolio Analysis*; proposizione di *Microservices and APIs* per MRPS; *Publishing*; *Microservices and APIs validation*;
6. OR8: Case Study - Servizi per la formazione-lavoro: il responsabile di questo OR sarà Experis S.r.l. che si occuperà di sviluppare le seguenti attività: progettazione dell'esperimento; definizione del Modello di Qualità e Piano di Misurazione; individuazione ed allestimento del cantiere sperimentale; esecuzione dell'indagine; raccolta dei dati sperimentali; analisi ed interpretazione dei dati sperimentali;
7. OR9: Servizi Keiretsu per la filiera vitivinicola/ortofrutticola: il responsabile di questo OR sarà l'aderente Openwork S.r.l. ed Experis S.r.l. si occuperà delle seguenti attività: individuazione ed allestimento del cantiere sperimentale, esecuzione dell'indagine, raccolta dei dati sperimentali, analisi ed interpretazione dei dati sperimentali.

Si precisa che, ai sensi di quanto previsto dall'art. 2, comma 3, lett. a) dell'Avviso CdP, l'impresa Experis S.r.l. propone la realizzazione di investimenti in: "Ricerca e Sviluppo" associati ad "Attivi Materiali" a sostegno della valorizzazione economica dell'innovazione e dell'industrializzazione dei risultati della ricerca.

Il progetto proposto rientra nel settore *Servizi di informazione e comunicazione* di cui alla sezione "J" della "Classificazione delle Attività economiche ATECO 2007" e, quindi, in uno dei settori ammissibili ai sensi dell'art. 4 dell'Avviso (commi 4-5).

EXPERIS S.R.L.	Codice ATECO indicato dal proponente: ✓ 62.01.00 – <i>Produzione di software non connesso all'edizione</i>
	Codice ATECO assegnato in sede di valutazione: ✓ 62.01.00 – <i>Produzione di software non connesso all'edizione</i> ; ✓ 72.19.09 – <i>Altre attività di ricerca e sviluppo sperimentale nel campo delle scienze naturali dell'ingegneria.</i>

Si ritiene, pertanto, di confermare il Codice Ateco attribuito all'iniziativa dall'impresa, reputandosi altresì pertinente, l'assegnazione del seguente Codice Ateco: 72.19.09 – Altre attività di ricerca e sviluppo sperimentale nel campo delle scienze naturali dell'ingegneria.

A tal proposito, si segnala che la società dovrà produrre idonea documentazione comprovante l'attivazione, presso la sede interessata dall'investimento agevolato, del Codice Ateco 72.19.09.

Per ciò che attiene la tempistica stimata per la realizzazione del programma di investimento, si riporta quanto illustrato dall'impresa nel business plan:

89

Contratti di Programma Tit. II – Capo 1 Impresa Proponente: Experis S.r.l. e imprese aderenti: Openwork S.r.l.; Ora-0 S.r.l. Istanza di Accesso n. 59

Codice Progetto: V9UFIL5

- Data avvio: 01/01/2020;
- Data ultimazione: 31/12/2022;
- Data entrata a regime: 31/03/2023;
- Esercizio a regime: 2024.

Si evidenzia, tuttavia, che l'avvio dei suddetti investimenti potrà avvenire a partire dalla data di ricezione, da parte dell'impresa proponente, della comunicazione regionale di ammissibilità del progetto alla fase successiva di presentazione del progetto definitivo.

Impresa aderente: Openwork S.r.l.

Il progetto presentato dalla Piccola impresa aderente Openwork S.r.l. riguarda, ai sensi dell'art. 6, comma 1 dell'Avviso CdP, "l'ampliamento di unità produttive esistenti" e prevede investimenti in R&S per € 1.055.500,00, in Innovazione tecnologica dei processi e dell'organizzazione per € 130.000,00 in Attivi Materiali per € 114.000,00 ed in Servizi di Consulenza per € 180.000,00. A tal proposito, l'impresa afferma che nell'ambito degli investimenti in Attivi Materiali ha previsto l'acquisto di attrezzature hardware e licenze software al fine di:

- potenziare il *data center* aziendale;
- migliorare le comunicazioni con partner e clienti a vantaggio delle attività di *Help Desk* tramite l'introduzione di un'infrastruttura *software di Unified Communication* e relativa acquisizione di licenza;
- potenziare la dotazione strumentale per lo sviluppo e il test;
- migliorare la produttività individuale e la gestione dei progetti.

Relativamente agli investimenti in R&S, Openwork S.r.l. si occuperà di sviluppare i seguenti OR:

1. OR1: Analisi dello scenario di riferimento;
2. OR2: Metodi e tecniche per la Piattaforma Integrata Keiretsu;
3. OR3: Piattaforma integrata Keiretsu - Prototipi dimostrativi;
4. OR6: *Microservice e APIs per Business Process Service Management (BPSM)*;
5. OR8: *Case Study* - Servizi per la formazione-lavoro;
6. OR9: Servizi Keiretsu per la filiera vitivinicola/ortofrutticola.

Relativamente agli investimenti in Innovazione tecnologica dei processi e dell'organizzazione l'impresa ha previsto l'assistenza tecnologica per l'introduzione di nuove tecnologie, mentre con gli investimenti in Servizi di consulenza ha previsto programmi di internazionalizzazione per la diffusione della piattaforma.

Il progetto proposto rientra nel settore *Servizi di informazione e comunicazione* di cui alla sezione "J" della "Classificazione delle Attività economiche ATECO 2007" e, quindi, in uno dei settori ammissibili ai sensi dell'art.4 dell'Avviso (commi 4-5).

OPENWORK S.R.L.	Codice ATECO indicato dal proponente: ✓ 62.01.00 – Produzione di software non connesso all'edizione.
	Codice ATECO assegnato in sede di valutazione: ✓ 62.01.00 – Produzione di software non connesso all'edizione;

89

Contratti di Programma Tit. II – Capo 1 Impresa Proponente: Experis S.r.l. e imprese aderenti: Openwork S.r.l.; Ora-0 S.r.l. Istanza di Accesso n. 59

Codice Progetto: V9UFIL5

	✓ 72.19.09 – Altre attività di ricerca e sviluppo sperimentale nel campo delle scienze naturali dell'ingegneria.
--	---

Si ritiene, pertanto, di confermare il Codice Ateco attribuito all'iniziativa dall'impresa, reputandosi altresì pertinente, l'assegnazione del Codice Ateco: 72.19.09 – Altre attività di ricerca e sviluppo sperimentale nel campo delle scienze naturali dell'ingegneria.

A tal proposito, si segnala che la società dovrà produrre idonea documentazione comprovante l'attivazione, presso la sede interessata dall'investimento agevolato, del Codice Ateco 72.19.09.

Per ciò che attiene la tempistica stimata per la realizzazione del programma di investimento, si riporta quanto illustrato dall'impresa nel business plan:

- Data avvio: 01/01/2020;
- Data ultimazione: 31/12/2022;
- Data entrata a regime: 31/03/2023;
- Esercizio a regime: 2024.

Si evidenzia, tuttavia, che l'avvio dei suddetti investimenti potrà avvenire a partire dalla data di ricezione, da parte dell'impresa proponente, della comunicazione regionale di ammissibilità del progetto alla fase successiva di presentazione del progetto definitivo.

Impresa aderente: Ora-0 S.r.l.

Si segnala che l'impresa nel business plan ha dichiarato che il presente progetto rientra nella tipologia di "realizzazione di nuova unità produttiva" e prevede investimenti in R&S per € 1.040.700,00, in Attivi Materiali per € 453.250,00 e in Servizi di Consulenza per € 25.000,00. A tal proposito, l'impresa afferma che nell'ambito degli investimenti in Attivi Materiali ha previsto l'apertura di una nuova sede a Bari attraverso l'acquisto di un locale di circa 65 mq al fine di ospitare le 7 risorse che saranno coinvolte nel progetto di sviluppo di una piattaforma con cui erogare servizi per la trasformazione digitale delle piccole e medie imprese.

Relativamente agli investimenti in R&S, Ora-0 S.r.l. si occuperà di sviluppare i seguenti OR:

1. OR1: Analisi dello scenario di riferimento;
2. OR2: Metodi e tecniche per la Piattaforma Integrata Keiretsu;
3. OR3: Piattaforma integrata Keiretsu - Prototipi dimostrativi;
4. OR7: *Microservices and APIs per I Cognitive Distributed Security Services*;
5. OR8: *Case Study* - Servizi per la formazione-lavoro;
6. OR9: Servizi Keiretsu per la filiera vitivinicola/ortofrutticola.

ORA - 0 S.R.L.	Codice ATECO indicato dal proponente: ✓ 62.02.00 - Consulenza nel settore delle tecnologie dell'informatica.
	Codice ATECO assegnato in sede di valutazione: ✓ 62.02.00 - Consulenza nel settore delle tecnologie dell'informatica. ✓ 72.19.09 - Altre attività di ricerca e sviluppo sperimentale nel campo delle scienze naturali dell'ingegneria.

89

Contratti di Programma Tit. II – Capo 1 Impresa Proponente: Experis S.r.l. e imprese aderenti: Openwork S.r.l.; Ora-0 S.r.l. Istanza di Accesso n. 59

Codice Progetto: V9UFIL5

Si ritiene, pertanto, di confermare il Codice Ateco attribuito all'iniziativa dall'impresa, reputandosi altresì pertinente, l'assegnazione del Codice Ateco: 72.19.09 – 72.19.00 – Altre attività di ricerca e sviluppo sperimentale nel campo delle scienze naturali dell'ingegneria.

A tal proposito, si segnala che la società dovrà produrre idonea documentazione comprovante l'attivazione, presso la sede interessata dall'investimento agevolato, del Codice Ateco 72.19.09.

Per ciò che attiene la tempistica stimata per la realizzazione del programma di investimento, si riporta quanto illustrato dall'impresa nel business plan:

- Data avvio: 01/01/2020;
- Data ultimazione: 31/12/2022;
- Data entrata a regime: 31/03/2023;
- Esercizio a regime: 2024.

Si evidenzia, tuttavia, che l'avvio dei suddetti investimenti potrà avvenire a partire dalla data di ricezione, da parte dell'impresa proponente, della comunicazione regionale di ammissibilità del progetto alla fase successiva di presentazione del progetto definitivo e con riferimento alla data di ultimazione degli investimenti dovrà essere accertata la compatibilità di tale tempistica con le procedure di chiusura del P.O. 2014-2020.

Si rammenta che ai sensi dell'art. 15 comma 1 dell'Avviso, *si intende quale avvio del programma la data relativa all'inizio dei lavori di costruzione o quella relativa al primo impegno giuridicamente vincolante avente ad oggetto un ordine di acquisto di impianti, macchinari e attrezzature. Ai fini dell'individuazione della data di avvio del programma non si tiene conto degli studi di fattibilità.* Inoltre, si rammenta che ai sensi del Regolamento UE n. 651/2014, art. 2 comma 23, *l'acquisto di terreno e i lavori preparatori quali la richiesta di permessi o la realizzazione di studi di fattibilità non sono considerati come avvio dei lavori.*

• **REQUISITI:**

a. Localizzazione dell'iniziativa in Puglia:

Impresa proponente: Experis S.r.l.

Ai sensi dell'art. 5 dell'Avviso CdP, l'impresa proponente realizzerà il programma di investimenti proposto presso l'attuale sede ubicata a Bari in Via Napoli n. 363/C e, pertanto, nel territorio della Regione Puglia.

Impresa aderente: Openwork S.r.l.

Ai sensi dell'art. 5 dell'Avviso CdP, l'impresa aderente Openwork S.r.l. realizzerà il programma di investimenti proposto presso l'attuale sede ubicata a Bari in Via Marco Partipilo n. 38 e, pertanto, nel territorio della Regione Puglia.

Impresa aderente: Ora-0 S.r.l.

Ai sensi dell'art. 5 dell'Avviso CdP, l'impresa aderente Ora-0 S.r.l. realizzerà il programma di investimenti proposto presso la nuova sede sita a Bari in Via Gino Priolo n. 16 e, pertanto, nel territorio della Regione Puglia.

b. Dimensione del Contratto di Programma (di importo compreso tra 5 e 100 milioni di euro):

SG

Contratti di Programma Tit. II – Capo 1 Impresa Proponente: Experis S.r.l. e imprese aderenti: Openwork S.r.l.; Ora-0 S.r.l. Istanza di Accesso n. 59

Codice Progetto: V9UFIL5

In linea con quanto disposto dall'art. 2, comma 2, dell'Avviso CdP, l'istanza di accesso denominata "Keiretsu" riguarda un programma di investimento proposto per € 6.312.100,00 e, pertanto, di importo compreso fra 5 milioni di euro e 100 milioni di euro, così distinto:

Experis S.r.l. Grande Impresa Proponente		Openwork S.r.l. Piccola Impresa Aderente				Ora-0 S.r.l. Piccola Impresa Aderente			TOTALE CdP Keiretsu €
Attivi Materiali €	Ricerca e Sviluppo €	Attivi Materiali €	Servizi di consulenza €	Ricerca e Sviluppo €	Innovazione tecnologica €	Attivi Materiali €	Servizi di Consulenza €	Ricerca e Sviluppo €	
326.000,00	2.987.650,00	114.000,00	180.000,00	1.055.500,00	130.000,00	453.250,00	25.000,00	1.040.700,00	6.312.100,00

c. Settore di riferimento del programma di investimento proposto e riconducibilità del medesimo alle aree di innovazione previste dall'art. 4 comma 1 dell'Avviso CdP:

Il settore di investimento è ammissibile e coerente con le aree di specializzazione individuate. In particolare:

✓ **Impresa proponente: Experis S.r.l.**

Il presente programma di investimento ricade in:

Area di Innovazione: Manifattura Sostenibile;

Settore Applicativo: Fabbrica Intelligente;

Ket: Tecnologie di produzione avanzata.

Relativamente alla Ket "Tecnologie di produzione avanzata", l'impresa dichiara di voler realizzare:

- sistemi e servizi applicativi software per l'automazione di sistemi produttivi complessi;
- metodi e tecnologie basati su internet per la realizzazione di coalizioni di sistemi finalizzati all'integrazione in tempo reale degli attori della filiera (sistemi socio tecnici ed *Internet of things*);
- tecniche e soluzioni software per la pianificazione in tempo reale della produzione al fine di gestire dinamiche di mercato altamente rapide e variabili;
- architetture riflessive, tecniche per *Human Machine Interface*, *web-based control* e *Workforce Automation* finalizzate all'incremento di produttività e sicurezza, al decremento dei consumi energetici e degli errori nei processi produttivi;
- tecnologie abilitanti di sistemi.

✓ **Impresa aderente: Openwork S.r.l.**

Il presente programma di investimento ricade in:

Area di Innovazione: Manifattura Sostenibile;

Settore Applicativo: Fabbrica Intelligente;

Ket: Tecnologie di produzione avanzata.

Relativamente alla Ket "Tecnologie di produzione avanzata", l'impresa dichiara di voler realizzare: sistemi e servizi applicativi software per l'automazione di sistemi produttivi complessi; metodi e tecnologie basati su Internet per la realizzazione di coalizioni di sistemi finalizzate all'integrazione in tempo reale degli attori della filiera; tecniche e soluzioni software per la pianificazione in tempo reale della produzione al fine di gestire dinamiche di mercato altamente rapide e variabili; architetture riflessive, tecniche per *Human Machine Interface*, *Web Based Control* e *Workforce Automation* finalizzate all'incremento di produttività e

89

Contratti di Programma Tit. II – Capo 1 Impresa Proponente: Experis S.r.l. e imprese aderenti: Openwork S.r.l.; Ora-0 S.r.l. Istanza di Accesso n. 59

Codice Progetto: V9UFIL5

sicurezza, al decremento dei consumi energetici e degli errori nei processi produttivi; tecnologie abilitanti di sistemi.

✓ **Impresa aderente: Ora-0 S.r.l.**

Il presente programma di investimento ricade in:

Area di Innovazione: Manifattura Sostenibile;

Settore Applicativo: Fabbrica Intelligente;

Ket: Tecnologie di produzione avanzata.

Relativamente alla Ket “Tecnologie di produzione avanzata”, l’impresa dichiara di voler sviluppare: sistemi e servizi applicativi software per l’automazione di sistemi produttivi complessi; metodi e tecnologie basati su Internet per la realizzazione di coalizioni di sistemi finalizzate all’integrazione in tempo reale degli attori della filiera; tecniche e soluzioni software per la pianificazione in tempo reale della produzione al fine di gestire dinamiche di mercato altamente rapide e variabili; architetture riflessive, tecniche per *Human Machine Interface*, *Web Based Control* e *Workforce Automation* finalizzate all’incremento di produttività e sicurezza, al decremento dei consumi energetici e degli errori nei processi produttivi; tecnologie abilitanti di sistemi.

La coerenza dell’iniziativa proposta con Area di innovazione/Settore applicativo/KET su esposta trova riscontro nella valutazione dell’esperto che ha esaminato la portata innovativa del progetto (come previsto dal comma 5 dell’art. 12 dell’Avviso) successivamente riportata.

L’esito della valutazione circa la ammissibilità sostanziale dell’istanza di accesso è **positivo** per la totalità delle imprese proponenti.

Contratti di Programma Tit. II – Capo 1 Impresa Proponente: Experis S.r.l. e imprese aderenti: Openwork S.r.l.; Ora-0 S.r.l. Istanza di Accesso n. 59

Codice Progetto: V9UFIL5

3. VALUTAZIONE TECNICO ECONOMICA DELL'ISTANZA DI ACCESSO

Esame preliminare della domanda

A. Eventuali criticità/macroscopiche inammissibilità/rilevanti incongruità riscontrate nel format di domanda

Non si rilevano macroscopiche inammissibilità delle spese previste o rilevanti incongruità rispetto all'iniziativa proposta.

B. Esiti dell'eventuale interlocuzione con i soggetti istanti

Non si ritiene necessaria l'interlocuzione formale con il soggetto proponente.

3.1 Criterio di Valutazione 1: Definizione degli Obiettivi ed Effetto di Incentivazione dell'Iniziativa

3.1.1 Definizione degli obiettivi per la Grande Impresa proponente Experis S.r.l.

L'impresa espone in maniera chiara ed esaustiva gli obiettivi finali dell'intervento, anche sulla base delle integrazioni acquisite, così come esposti al paragrafo 2.2. Il programma degli investimenti sulla base di quanto dichiarato nel business plan, si inquadra nella seguente tipologia di cui al comma 1 b) dell'art. 6 dell'Avviso: *Ampliamento di unità produttiva esistente*.

3.1.2 Effetto di Incentivazione dell'iniziativa per la Grande Impresa proponente Experis S.r.l.

Nella sezione 11 del business plan, l'impresa proponente Experis S.r.l. attesta l'effetto di incentivazione dell'aiuto, relativo alla decisione di realizzare l'investimento nella Regione Puglia. In particolare, l'impresa ha indicato:

- ✓ **Opzione a)**, ovvero *“L'aiuto fornisce un incentivo a prendere una decisione positiva in merito all'investimento, in quanto un investimento che per il beneficiario non sarebbe sufficientemente redditizio può essere realizzato in Puglia”*.

Experis S.r.l.	SCENARIO <u>IN ASSENZA</u> DELL'AIUTO Dati numerici a supporto delle ipotesi individuate	SCENARIO <u>IN PRESENZA</u> DELL'AIUTO Dati numerici a supporto delle ipotesi individuate
Importo investimento pari ad €	150.000,00	3.316.650,00
Livello fatturato pari ad €	2.800.000,00	6.666.000,00
Capacità produttiva in termini di unità/volumi prodotti	9.250	17.000
Impatto occupazionale	0	7

SG

Contratti di Programma Tit. II – Capo 1 Impresa Proponente: Experis S.r.l. e imprese aderenti: Openwork S.r.l.; Ora-0 S.r.l. Istanza di Accesso n. 59

Codice Progetto: V9UFIL5

Experis S.r.l.	SCENARIO IN ASSENZA DELL'AIUTO Dati numerici a supporto delle ipotesi individuate	SCENARIO IN PRESENZA DELL'AIUTO Dati numerici a supporto delle ipotesi individuate
Indice di efficiente produzione (ricavi-costi variabili)/(costi totali-costi variabili)	1,32	1,70
Ricavi al punto di equilibrio: valore della produzione/indice di efficiente produzione	2.121.212,00	3.921.176,00

Rispetto alle grandezze su esposte, Experis S.r.l. argomenta come di seguito:

Experis S.r.l.	SCENARIO IN ASSENZA DELL'AIUTO Dati numerici a supporto delle ipotesi individuate	SCENARIO IN PRESENZA DELL'AIUTO Dati numerici a supporto delle ipotesi individuate
Motivazione	In assenza dell'aiuto Experis S.r.l. dichiara che avrebbe effettuato limitati interventi strutturali sulla sede di Bari mentre non avrebbe investito in Puglia nel programma di R&S allocandolo in sedi maggiormente strutturate dove la concentrazione di clienti è maggiore sia per quantità che per qualità. Per le PMI aderenti non sarebbe stato possibile collaborare con una grande impresa e mettere a punto una proposta organica. Si sarebbe previsto a regime il mantenimento del fatturato ma nessun incremento occupazionale. La capacità produttiva è determinata da n. 9.250 giornate/uomo; l'indice di efficiente produzione che determina la capacità dell'azienda di produrre reddito se maggiore di 1, sarebbe stato pari a 1,32. Il fatturato di equilibrio di € 2.121.212,00 pari al 76% del fatturato previsto.	L'effetto di incentivazione ha spinto Experis S.r.l. ad individuare in Bari la scelta localizzativa per la realizzazione del programma di investimenti e a valorizzare una PMI già presente in Puglia nonché ad attrarre una nuova PMI ubicata fuori dai confini regionali. Conseguenza diretta dell'aiuto è la disponibilità di maggiori risorse economiche determinante in termini di ampliamento degli obiettivi sia tecnologici che di mercato. La capacità produttiva indicata è di n. 17.000 giornate/uomo. L'impatto occupazionale cresce così come l'indice di efficiente produzione che determina la capacità dell'azienda di produrre reddito se maggiore di 1. L'impresa ha un indice pari a 1,70; il punto di equilibrio si attesta al 59% del fatturato a dimostrazione della capacità dell'impresa di essere maggiormente resiliente.

- ✓ **opzione b)**, ovvero "L'aiuto fornisce un incentivo a decidere di collocare un investimento già pianificato in Puglia invece che altrove, in quanto compensa gli svantaggi e i costi netti legati all'ubicazione dell'investimento nella regione interessata"; a tal proposito, la società fornisce i seguenti dati:

	SCENARIO IN ASSENZA DELL'AIUTO Dati numerici a supporto delle ipotesi individuate	SCENARIO IN PRESENZA DELL'AIUTO Dati numerici a supporto delle ipotesi individuate
L'impresa deve supportare l'analisi con elementi quantitativi che la stessa ritiene significativi ai fini dell'evidenza dell'effetto di incentivazione, ad esempio, compensazione dell'incidenza dei costi di trasporto, delle materie prime, del costo del personale sull'importo investimento, sul livello di fatturato, sulla capacità produttiva in termini unità/volumi	L'impresa deve supportare l'analisi con indicatori: Connettività, Competenze Digitali, Attività Online, Integrazione di Tecnologie Digitali, Digitalizzazione dei Pubblici Servizi. L'Italia è al 25° posto in Europa, mentre la Spagna al 11° e l'Irlanda al 7°. Anche la conoscenza della lingua inglese è determinante; gli ultimi dati disponibili (EF-EPI 2018) vedono l'Italia al 34° posto (su 88 Paesi) e al 24° posto in Europa. Le Regioni italiane	In presenza di aiuto si può far fronte alla minore competenza linguistica con corsi di formazione ad hoc mentre il basso indice DESI (<i>Digital Economics and Society Index</i>) e una minore concentrazione di imprese potrà essere compensato da maggiori investimenti in promozione e marketing verso quei mercati geografici e tematici più

89

Contratti di Programma Tit. II – Capo 1 Impresa Proponente: Experis S.r.l. e imprese aderenti: Openwork S.r.l.; Ora-0 S.r.l. Istanza di Accesso n. 59

Codice Progetto: V9UFIL5

prodotti, sull'impatto occupazionale, ecc.	migliori sono Friuli Venezia-Giulia, Lombardia, Liguria; tra le peggiori la Puglia. La scelta sarebbe, quindi, ricaduta su un contesto maggiormente fertile con possibili grandi economie di scala e importanti effetti di agglomerazione tra Nord-Italia dove è concentrata la clientela più importante con una stima di + € 392.000 maggiori ricavi/anno; o Spagna dove il costo del lavoro è 25% in meno con - € 587.000 costi sul totale delle spese di personale di R&S.	interessanti. Il maggior costo del lavoro è compensato dall'incentivo ottenibile e comunque dalla volontà dell'impresa di localizzarsi in Puglia nella prospettiva, di medio termine, di una crescita della specializzazione intelligente digitale, coerentemente con gli obiettivi della <i>Smart Specialization Strategy</i> regionale.
---	---	---

In presenza di investimenti in R&S, l'effetto incentivazione è soddisfatto nei seguenti casi:

IN PRESENZA DI INVESTIMENTI IN R&S:		
a)	un aumento significativo, per effetto dell'aiuto, della portata del progetto/dell'attività	Si
b)	un aumento significativo, per effetto dell'aiuto, dell'importo totale speso dal beneficiario per il progetto/l'attività	Si
c)	una riduzione significativa dei tempi per il completamento del progetto/dell'attività	Si

	SCENARIO <u>IN ASSENZA</u> DELL'AIUTO (in termini numerici e di tempistica)	SCENARIO <u>IN PRESENZA</u> DELL'AIUTO (in termini numerici e di tempistica)
Ipotesi a) risultati attesi in termini di obiettivi realizzativi, personale impegnato	2	26
Ipotesi b) investimento pari ad €	300.000,00	2.987.650,00
Ipotesi c) tempi di realizzazione	48	36

	SCENARIO <u>IN ASSENZA</u> DELL'AIUTO	SCENARIO <u>IN PRESENZA</u> DELL'AIUTO
Motivazione	In assenza di aiuto l'investimento in ricerca non sarebbe stato realizzato in Puglia e sarebbe stato scalato verso il basso, con un impiego di 2 unità uomo/annuo per 48 mesi. La scelta localizzativa sarebbe ricaduta in realtà del Centro-Nord con maggiori indicatori in termini di presenza e vivacità imprenditoriale nonché migliori competenze linguistiche ovvero all'Estero in contesti con minor costo del lavoro.	L'effetto di incentivazione ha determinato la scelta localizzativa in Puglia del programma di R&S con un impegno di circa 26 unità uomo/annuo per 3 anni. Conseguenza diretta dell'aiuto è la disponibilità di maggiori risorse economiche, a sua volta determinante in termini di ampliamento degli obiettivi sia tecnologici che di mercato. In tal senso Experis ha ritenuto opportuno, in caso di approvazione, pianificare nella proposta di ricerca un concreto aumento del suo diretto contributo ai costi rispetto al budget previsto per il suo progetto in assenza di contributo, vista l'importanza che, così dimensionato, il progetto acquista all'interno delle strategie aziendali di sviluppo e di apertura a nuovi mercati.

3.1.3 Definizione degli obiettivi per la Piccola Impresa aderente Openwork S.r.l.

L'impresa espone in maniera chiara ed esaustiva gli obiettivi finali dell'intervento, così come esposti al paragrafo 2.2. Il programma degli investimenti sulla base di quanto dichiarato nel business plan, si inquadra nella seguente tipologia di cui al comma 1 b) dell'art. 6 dell'Avviso: *Ampliamento di unità produttiva esistente*.

89

Contratti di Programma Tit. II – Capo 1 Impresa Proponente: Experis S.r.l. e imprese aderenti: Openwork S.r.l.; Ora-0 S.r.l. Istanza di Accesso n. 59

Codice Progetto: V9UFIL5

3.1.4 Definizione degli obiettivi per la Piccola Impresa aderente Ora-0 S.r.l.

L'impresa espone in maniera chiara ed esaustiva gli obiettivi finali dell'intervento, così come esposti al paragrafo 2.2. Il programma degli investimenti sulla base di quanto dichiarato nel business plan, si inquadra nella seguente tipologia di cui al comma 1 a) dell'art. 6 dell'Avviso: *Realizzazione di nuova unità produttiva*.

L'esito circa il criterio di valutazione 1 complessivo è **positivo**.

3.2 Criterio di Valutazione 2: Elementi di Innovatività e Trasferibilità della Proposta ai sensi dell'art. 2, comma 3, dell'Avviso CdP

Per l'esame della portata innovativa del progetto ci si è avvalsi della consulenza di un esperto (docente universitario) il quale ha espresso una valutazione del progetto in fase di accesso, così come previsto dal comma 5 dell'art. 12 dell'Avviso. Si riportano, di seguito, le risultanze della valutazione dell'esperto.

Si rammenta, preliminarmente, che il programma denominato Keiretsu rappresenta un unico progetto presentato dall'impresa proponente Experis S.r.l. e dalle imprese aderenti Openwork S.r.l. e Ora-0 S.r.l. e che, pertanto, l'esperto incaricato ha espresso una valutazione di merito comune per le tre aziende istanti.

- **Descrizione sintetica del progetto industriale proposto e/o di industrializzazione dei risultati derivanti da attività di ricerca precedentemente svolte o dallo sfruttamento di un brevetto (art. 2 comma 3 dell'Avviso):**

Il progetto industriale prevede la realizzazione di una piattaforma di servizi a supporto della trasformazione digitale delle PMI. Il progetto prevede l'impegno significativo di risorse umane altamente qualificate con prospettiva di crescita attraverso attività di ricerca e sviluppo. Questo potrà offrire opportunità per i giovani della Regione e quindi limitare la migrazione di talenti verso l'estero. L'approccio modulare della piattaforma permetterà la customizzazione dei servizi per le PMI e questo indubbiamente sarà un fattore importante per ricavarci una fetta di mercato in un settore altamente competitivo. Il piano industriale prevede un piano specifico per ogni partner, in particolare: Openwork S.r.l. intende prevalentemente rafforzare la propria offerta con una nuova famiglia di servizi (Jamioplug) e loro specializzazioni sul settore manifatturiero; mentre Experis S.r.l. ed Ora-0 S.r.l. intendono sfruttare la piattaforma "Keiretsu" come fattore competitivo per il proprio business a livello Europeo e mondiale.

- **Parere sugli elementi di innovatività e trasferibilità rispetto allo stato dell'arte, sulla trasferibilità e validità del progetto industriale proposto (criterio di selezione 2 dell'Allegato B):**

Il fattore di innovatività del progetto è nella creazione di una piattaforma integrata di servizi rivolti al processo di digitalizzazione delle PMI. Dal punto di vista tecnologico si tratta di un importante lavoro di ingegnerizzazione ed integrazione di servizi capaci di adattarsi alle specificità delle singole aziende. Questo introduce, tuttavia, una criticità nel progetto che potrebbe limitare l'effettiva trasferibilità e quindi ridurre la validità del progetto industriale. In particolare, l'efficacia dei servizi, la possibilità del loro adattamento alle esigenze delle singole aziende e l'accettazione dei servizi da parte degli utenti sono i fattori chiave per il successo del piano industriale. Il progetto nel suo complesso non prevede attività di verifica e validazione. I due casi di studio non sono integrati nelle attività di analisi, progettazione e sviluppo della piattaforma ma

SG MW

Contratti di Programma Tit. II – Capo 1 Impresa Proponente: Experis S.r.l. e imprese aderenti: Openwork S.r.l.; Ora-0 S.r.l. Istanza di Accesso n. 59

Codice Progetto: V9UFIL5

sono previsti solo al termine del progetto. L'approccio metodologico adottato non prevede un coinvolgimento degli stakeholders e quindi una validazione continua dello sviluppo. Inoltre, il livello di ingegnerizzazione che verrà raggiunto non risulta chiaro e quindi difficilmente verificabile nell'applicazione ai due casi di studio.

- **Riconducibilità della proposta e coerenza con le aree di innovazione secondo il documento "Strategia regionale per la Specializzazione intelligente - approvazione dei documenti strategici (Smart Puglia 2020)" DGR n. 1732/2014 e s.m.i e al documento "La Puglia delle Key Enabling Technologies (KET)" - 2014 a cura di ARTI, come segue:**

Il progetto può essere visto come un progetto a cavallo tra tutte e tre le aree di innovazione (Manifattura Sostenibile; Salute dell'uomo edell'ambiente; Comunità digitali, creative ed inclusive). La piattaforma Keiretsu è rivolta, infatti, a supportare la trasformazione digitale delle PMI e quindi potenzialmente rivolto a tutte le aziende che operano nei diversi settori di interesse. In ambito manifattura, gli ambiti legati alla fabbrica intelligente e in generale il tema dell'Industry 4.0 possono essere indubbiamente ambiti applicativi per la piattaforma Keiretsu. I partner hanno chiaramente indicato nel business plan azioni in questa direzione. Analogamente l'area di innovazione salute dell'uomo e dell'ambiente può considerarsi un'area di impatto per il progetto. La proposta prevede, infatti, un caso di studio rivolto allo sviluppo di servizi per la filiera vitivinicola ed ortofrutticola che può essere estesa ad altri settori dell'industria agroalimentare. Per quanto riguarda l'area di innovazione delle comunità digitali, creative ed inclusive, la piattaforma può essere la base per lo sviluppo di servizi rivolti all'industria culturale e creativa e dei beni culturali. La proposta non prevede, tuttavia, azioni specifiche in questo ambito. Il progetto è da considerarsi come un progetto di sviluppo di tecnologie avanzate e abilitanti per tutte e tre le aree di innovazione.

- **Per i programmi di investimento delle grandi imprese specificare:**

Art. 2 – Operatività ed oggetto dell'intervento (comma 3 lett. a e lett. b) -I programmi di investimento sono inquadrabili in:

a. progetti di Ricerca e Sviluppo che possono essere integrati con progetti industriali a sostegno della valorizzazione economica dell'innovazione e dell'industrializzazione dei risultati della ricerca

Il progetto ha le potenzialità per essere integrato con progetti industriali a sostegno dell'economia dell'innovazione e dell'industrializzazione dei risultati della ricerca. Tuttavia, non sono state previste attività specifiche in questa direzione.

b. progetti industriali per lo sfruttamento di tecnologie o soluzioni innovative nei processi, nei prodotti/servizi e nell'organizzazione

Il progetto industriale proposto dai partner è rivolto allo sfruttamento della piattaforma Keiretsu e quindi rappresenta una soluzione tecnologica innovativa nei processi e nei servizi delle PMI.

- **Eventuali indicazioni per il soggetto proponente utili al fine di predisporre correttamente l'eventuale progetto definitivo:**

L'impatto del progetto industriale è fortemente legato all'efficacia e all'effettivo utilizzo della piattaforma e dei servizi da parte delle PMI. Questo è l'aspetto critico della proposta. Il suggerimento è rivedere l'approccio metodologico prevedendo un processo iterativo di validazione nelle fasi di analisi, progettazione e sviluppo della piattaforma. I due casi di studio dovrebbero essere estesi ed integrati con

SG

Contratti di Programma Tit. II – Capo 1 Impresa Proponente: Experis S.r.l. e imprese aderenti: Openwork S.r.l.; Ora-0 S.r.l. Istanza di Accesso n. 59

Codice Progetto: V9UFIL5

attività di coinvolgimento e partecipazione degli stakeholders ed utenti finali già dalle fasi iniziali del progetto. Lo sviluppo dei prototipi dovrebbe, inoltre, focalizzarsi maggiormente su ambiti specifici in modo da potere raggiungere un livello di ingegnerizzazione adeguato ad una corretta validazione/valutazione complessiva della piattaforma.

▪ **Giudizio finale complessivo:**

Nel complesso il progetto ha delle buone prospettive di impatto industriale. I partner hanno le competenze necessarie per il raggiungimento degli obiettivi e le attività di ricerca prevedono in maniera adeguata il coinvolgimento di partner accademici. Tuttavia, le criticità sopra esposte dovrebbero essere risolte in una revisione e rimodulazione delle attività progettuali. Il programma dovrebbe coinvolgere in tutte le sue fasi potenziali utenti (PMI), rappresentativi delle aree di innovazione di interesse.

L'esito circa il criterio di valutazione 2 complessivo è **positivo**.

3.3 Criterio di Valutazione 3: Coerenza tra gli investimenti previsti e la dimensione dei soggetti istanti

Come previsto dal documento "Procedure e criteri per l'istruttoria e la valutazione delle istanze di accesso presentate nell'ambito del Titolo II Capo 1 del Regolamento Generale dei Regimi di Aiuto in Esenzione", è stata verificata la coerenza tra la dimensione dell'impresa proponente ed aderenti e la dimensione del progetto di investimento dalle stesse proposto, attraverso l'utilizzo dei parametri di seguito illustrati.

3.3.1 Coerenza Grande Impresa proponente Experis S.r.l.

A) Rapporto tra investimento proposto con "Keiretsu" e fatturato:

INDICI	ANNO 2018	PUNTEGGIO
Investimento/Fatturato	0,047	3

B) Rapporto tra investimento proposto con "Keiretsu" e patrimonio netto:

INDICI	ANNO 2018	PUNTEGGIO
Investimento/Patrimonio netto	0,443	3

Il punteggio complessivo, pari a 6, calcolato sommando i singoli punteggi ottenuti con riferimento a ciascun parametro, ha determinato la seguente valutazione circa il criterio di valutazione 3:

IMPRESA	VALUTAZIONE
Experis S.r.l.	Positiva

Per completezza l'analisi del criterio di selezione 3 è stata effettuata considerando anche la somma dell'investimento previsto nel CdP, nell'ambito della Programmazione 2014-2020, in corso di realizzazione ed denominato "Nuove tecnologie per il Transport Software Defined Network" pari ad € 3.827.136,9 e dell'investimento proposto ed ammissibile con la presente istanza pari ad € 3.313.650,00 per un ammontare complessivo di € 7.140.786,90. Si riportano i risultati:

SG

Contratti di Programma Tit. II – Capo 1 Impresa Proponente: Experis S.r.l. e imprese aderenti: Openwork S.r.l.; Ora-0 S.r.l. Istanza di Accesso n. 59

Codice Progetto: V9UFIL5

A) Rapporto tra investimento e fatturato:

INDICI	ANNO 2018	PUNTEGGIO
Investimento/Fatturato	0,10	3

B) Rapporto tra investimento e patrimonio netto:

INDICI	ANNO 2018	PUNTEGGIO
Investimento/Patrimonio netto	0,96	3

Il punteggio complessivo, pari a 6, calcolato sommando i singoli punteggi ottenuti con riferimento a ciascun parametro, ha determinato la seguente valutazione circa il criterio di valutazione 3:

IMPRESA	VALUTAZIONE
Experis S.r.l.	Positiva

L'esito delle verifiche effettuate rispetto al *criterio di valutazione 3* è **positivo**.

3.3.2 Coerenza Piccola Impresa aderente Openwork S.r.l.

A) Rapporto tra investimento e fatturato:

INDICI	ANNO 2018	PUNTEGGIO
Investimento/Fatturato	0,96	3

B) Rapporto tra investimento e patrimonio netto:

INDICI	ANNO 2018	PUNTEGGIO
Investimento/Patrimonio netto	0,59	3

Il punteggio complessivo, pari a 6, calcolato sommando i singoli punteggi ottenuti con riferimento a ciascun parametro, ha determinato la seguente valutazione circa il criterio di valutazione 3:

IMPRESA	VALUTAZIONE
Openwork S.r.l.	Positiva

L'esito delle verifiche effettuate rispetto al *criterio di valutazione 3* è **positivo**.

3.3.3 Coerenza Piccola Impresa aderente Ora-0 S.r.l.

Si evidenzia che il criterio di valutazione 3 è stato studiato dall'impresa considerando il bilancio al 31/12/2017, tuttavia, avendo l'impresa proposto il programma di investimento l'08/08/2019, si ritiene

89

Contratti di Programma Tit. II – Capo 1 Impresa Proponente: Experis S.r.l. e imprese aderenti: Openwork S.r.l.; Ora-0 S.r.l. Istanza di Accesso n. 59

Codice Progetto: V9UFIL5

opportuno che lo stesso venga studiato anche sul bilancio al 31/12/2018. Si riporta di seguito sia il criterio 3 al 31/12/2017 che al 31/12/2018:

A) Rapporto tra investimento e fatturato:

INDICI	ANNO 2017	PUNTEGGIO
Investimento/Fatturato	1,18	3

B) Rapporto tra investimento e patrimonio netto:

INDICI	ANNO 2017	PUNTEGGIO
Investimento/Patrimonio netto	15,75	1

Il punteggio complessivo, pari a 4, calcolato sommando i singoli punteggi ottenuti con riferimento a ciascun parametro, ha determinato la seguente valutazione circa il criterio di valutazione 3:

IMPRESA	VALUTAZIONE
Ora-0 S.r.l.	Positiva

A) Rapporto tra investimento e fatturato:

INDICI	ANNO 2018	PUNTEGGIO
Investimento/Fatturato	0,47	3

B) Rapporto tra investimento e patrimonio netto:

INDICI	ANNO 2017	PUNTEGGIO
Investimento/Patrimonio netto	11,51	1

Il punteggio complessivo, pari a 4, calcolato sommando i singoli punteggi ottenuti con riferimento a ciascun parametro, ha determinato la seguente valutazione circa il criterio di valutazione 3:

IMPRESA	VALUTAZIONE
Ora-0 S.r.l.	Positiva

L'esito delle verifiche effettuate rispetto al *criterio di valutazione 3* è **positivo**.

3.4 Criterio di Valutazione 4 – Qualità Economico-Finanziaria, in termini di sostenibilità ed affidabilità dei Soggetti Istanti sotto il profilo patrimoniale, finanziario ed economico

3.4.1 Qualità Economico-Finanziaria della Grande Impresa proponente Experis S.r.l.

- Aspetti qualitativi

SG

Contratti di Programma Tit. II – Capo 1 Impresa Proponente: Experis S.r.l. e imprese aderenti: Openwork S.r.l.; Ora-0 S.r.l. Istanza di Accesso n. 59

Codice Progetto: V9UFIL5

Le informazioni rese da Experis S.r.l. nel business plan denotano coerenza e compatibilità della stessa con il settore di riferimento dell'investimento proposto. In particolare, l'impresa svolge le attività di analisi, progettazione, sviluppo, integrazione, test, validazione e manutenzione di applicazioni e servizi software, sia ad uso interno al Gruppo Manpower sia per conto terzi, come ad esempio Nokia, Wolters Kluvert Italia, Exprivia, SM Optics e Regione Puglia.

• **Aspetti patrimoniali e finanziari**

Come previsto dal documento "Procedure e criteri per l'istruttoria e la valutazione delle istanze di accesso presentate nell'ambito del Titolo II Capo 1 del Regolamento Generale dei Regimi di Aiuto in Esenzione", è stata effettuata, sulla base dei dati desumibili dagli ultimi due bilanci chiusi al 31/12/2017 ed al 31/12/2018 e mediante il calcolo degli indici di seguito riportati, una duplice valutazione:

1. negli aspetti patrimoniali e finanziari

IMPRESA PROPONENTE: Experis S.r.l.				
ANALISI PATRIMONIALE E FINANZIARIA	CLASSI DI VALORI		PUNTEGGI	
INDICI	ANNO 2017	ANNO 2018	ANNO 2017	ANNO 2018
Indice di indipendenza finanziaria: <i>(Tot. Patrimonio Netto/Tot. Passivo)</i>	29,64%	24,54%	3	3
Indice di copertura delle immobilizzazioni: <i>(Tot. Patrimonio Netto+Tot. Debiti a m/l termine)/(Tot. Immobilizzazioni)</i>	2,02%	2,06%	3	3
Indice di liquidità: <i>(Attivo circolante+ratei e risconti attivi-rimanenze)/(Passività correnti+ ratei e risconti passivi)</i>	1,35%	1,32%	3	3
PUNTEGGIO TOTALE			9	9

Dalla valutazione degli indici è risultato quanto segue:

IMPRESA PROPONENTE: Experis S.r.l.	
ABBINAMENTO PUNTEGGI - CLASSE DI MERITO	
Anno 2017	1
Anno 2018	1
Classe - Analisi patrimoniale e finanziaria	1

2. negli aspetti economici

IMPRESA PROPONENTE: Experis S.r.l.		
Analisi economica		
Indici	Anno 2017	Anno 2018
ROE	0,012	-0,107
ROI	0,014	-0,024

Dalla valutazione degli indici è risultato quanto segue:

Impresa proponente	Classe
Experis S.r.l.	3

Dalla comparazione delle classi attribuite agli aspetti patrimoniali, finanziari ed economici è risultata la seguente valutazione circa il criterio di valutazione 4:

89

Contratti di Programma Tit. II – Capo 1 Impresa Proponente: Experis S.r.l. e imprese aderenti: Openwork S.r.l.; Ora-0 S.r.l. Istanza di Accesso n. 59

Codice Progetto: V9UFIL5

Impresa: Experis S.r.l.		
Aspetti Patrimoniali e Finanziari Classe di Merito	Aspetti Economici Classe di Merito	Valutazione
1	3	Positiva

L'esito circa il criterio di valutazione 4 complessivo è **positivo**.

3.4.2 Qualità Economico-Finanziaria della Piccola Impresa aderente Openwork S.r.l.

- **Aspetti qualitativi**

Le informazioni rese dall'impresa nel business plan denotano coerenza e compatibilità della stessa con il settore di riferimento dell'investimento proposto. In particolare, Openwork S.r.l. è specializzata nella realizzazione di piattaforme di sviluppo applicativo basate su logiche di *Business Process Management* e funzionalità di *Information e Organization Management*.

- **Aspetti patrimoniali e finanziari**

Come previsto dal documento "Procedure e criteri per l'istruttoria e la valutazione delle istanze di accesso presentate nell'ambito del Titolo II Capo 1 del Regolamento Generale dei Regimi di Aiuto in Esenzione", è stata effettuata, sulla base dei dati desumibili dagli ultimi due bilanci chiusi al 31/12/2017 ed al 31/12/2018 e mediante il calcolo degli indici di seguito riportati, una duplice valutazione:

1. negli aspetti patrimoniali e finanziari

Openwork S.r.l.				
Analisi patrimoniale e finanziaria	Classi di valori		Punteggi	
Indici	Anno 2017	Anno 2018	Anno 2017	Anno 2018
Indice di indipendenza finanziaria: $(Tot. Patrimonio Netto / Tot. Passivo)$	48,55%	47,13%	3	3
Indice di copertura delle immobilizzazioni: $(Tot. Patrimonio Netto + Tot. Debiti a m/l termine) / (Tot. Immobilizzazioni)$	12,39%	9,30%	3	3
Indice di liquidità: $(Attivo circolante + ratei e risconti attivi - rimanenze) / (Passività correnti + ratei e risconti passivi)$	4,31%	3,36%	3	3
PUNTEGGIO TOTALE			9	9

Dalla valutazione degli indici è risultato quanto segue:

IMPRESA ADERENTE: Openwork S.r.l.	
Abbinamento punteggi - classe di merito	
Anno 2017	1
Anno 2018	1
Classe - Analisi patrimoniale e finanziaria	1

2. negli aspetti economici

IMPRESA ADERENTE: Openwork S.r.l.

89

Contratti di Programma Tit. II – Capo 1 Impresa Proponente: Experis S.r.l. e imprese aderenti: Openwork S.r.l.; Ora-0 S.r.l. Istanza di Accesso n. 59

Codice Progetto: V9UFIL5

Analisi economica		
Indici	Anno 2017	Anno 2018
ROE	0,005	0,005
ROI	0,026	0,020

Dalla valutazione degli indici è risultato quanto segue:

Impresa aderente	Classe
Openwork S.r.l.	1

Dalla comparazione delle classi attribuite agli aspetti patrimoniali, finanziari ed economici è risultata la seguente valutazione circa il criterio di valutazione 4:

Impresa Openwork S.r.l.		
Aspetti Patrimoniali e Finanziari Classe di Merito	Aspetti Economici Classe di Merito	Valutazione
1	1	Positiva

L'esito circa il criterio di valutazione 4 complessivo è **positivo**.

3.4.3 Qualità Economico-Finanziaria della Piccola Impresa aderente Ora-0 S.r.l.

- **Aspetti qualitativi**

Le informazioni rese dall'impresa nel business plan denotano coerenza e compatibilità della stessa con il settore di riferimento dell'investimento proposto. Ora-0 S.r.l. opera per il mercato *enterprise* offrendo: servizi di *monitoring*; soluzioni in *cloud/private computing*; sviluppo software per *reporting*; servizi di *end point security*; *coaching e tutoring* della metodologia Agile; servizi NOC; servizi SOC; piattaforma di monitoraggio sviluppata internamente.

- **Aspetti patrimoniali e finanziari**

Come previsto dal documento "Procedure e criteri per l'istruttoria e la valutazione delle istanze di accesso presentate nell'ambito del Titolo II Capo 1 del Regolamento Generale dei Regimi di Aiuto in Esenzione", è stata effettuata, sulla base dei dati desumibili dagli ultimi due bilanci chiusi al 31/12/2017 ed al 31/12/2018 e mediante il calcolo degli indici di seguito riportati, una duplice valutazione:

1. negli aspetti patrimoniali e finanziari

IMPRESA ADERENTE: Ora 0 S.r.l.				
Analisi patrimoniale e finanziaria Indici	Classi di valori		Punteggi	
	Anno 2017	Anno 2018	Anno 2017	Anno 2018
Indice di indipendenza finanziaria: (Tot. Patrimonio Netto/Tot. Passivo)	13,92%	8,38%	2	1
Indice di copertura delle immobilizzazioni: (Tot. Patrimonio Netto+Tot. Debiti a m/l termine)/(Tot. Immobilizzazioni)	1,01%	1,38%	2	3
Indice di liquidità: (Attivo circolante+ratei e risconti attivi-rimanenze)/(Passività correnti+ ratei e risconti passivi)	1,03%	1,02%	3	3
PUNTEGGIO TOTALE			7	7

89

Contratti di Programma Tit. II – Capo 1 Impresa Proponente: Experis S.r.l. e imprese aderenti: Openwork S.r.l.; Ora-0 S.r.l. Istanza di Accesso n. 59

Codice Progetto: V9UFIL5

Dalla valutazione degli indici è risultato quanto segue:

IMPRESA ADERENTE: Ora 0 S.r.l.	
Abbinamento punteggi - classe di merito	
Anno 2017	1
Anno 2018	1
Classe - Analisi patrimoniale e finanziaria	1

2. negli aspetti economici

IMPRESA ADERENTE: Ora-0 S.r.l.		
Analisi economica		
Indici	Anno 2017	Anno 2018
ROE	0,368	0,075
ROI	0,090	0,016

Dalla valutazione degli indici è risultato quanto segue:

Impresa aderente	Classe
Ora-0 S.r.l.	1

Dalla comparazione delle classi attribuite agli aspetti patrimoniali, finanziari ed economici è risultata la seguente valutazione circa il criterio di valutazione 4:

Impresa Ora-0 S.r.l.		
Aspetti Patrimoniali e Finanziari Classe di Merito	Aspetti Economici Classe di Merito	Valutazione
1	1	Positiva

L'esito circa il criterio di valutazione 4 complessivo è **positivo**.

3.5 Criterio di valutazione 5 - Copertura finanziaria degli investimenti proposti

3.5.1 Copertura finanziaria degli investimenti proposti dalla Grande Impresa Experis S.r.l.

Experis S.r.l., nel business plan allegato all'istanza di accesso, propone il seguente piano di copertura finanziaria:

Experis S.r.l.				
Investimento (€)				
Fabbisogno	Anno avvio	Anno 2°	Anno 3°	Totale
Suolo aziendale e sue sistemazioni (€)	0,00	0,00	0,00	0,00
Opere murarie e assimilate (€)	230.000,00	0,00	0,00	230.000,00

SG

Contratti di Programma Tit. II – Capo 1 Impresa Proponente: Experis S.r.l. e imprese aderenti: Openwork S.r.l.; Ora-0 S.r.l. Istanza di Accesso n. 59

Codice Progetto: V9UFIL5

Macchinari, Impianti, attrezzature e programmi informatici (€)	96.000,00	0,00	0,00	96.000,00
Brevetti, licenze, know how e conoscenze tecniche non brevettate (€)	0,00	0,00	0,00	0,00
Ricerca industriale (€)	797.000,00	796.000,00	731.500,00	2.324.500,00
Sviluppo sperimentale (€)	123.150,00	270.000,00	270.000,00	663.150,00
Totale investimento complessivo (€)	1.246.150,00	1.066.000,00	1.001.500,00	3.313.650,00
Iva Acquisti (€)	87.120,00	15.400,00	0,00	
Totale complessivo fabbisogni (€)	1.333.270,00	1.081.400,00	1.001.500,00	3.416.170,00
Fonti di copertura (€)	Anno avvio	Anno 2°	Anno 3°	Totale
Eccedenza fonti anno precedente (€)	0,00	1.063.037,50	715.511,50	
Apporto di mezzi propri (€)	0,00	0,00	102.521,00	102.521,00
Finanziamenti a m/l termine aventi esplicito riferimento CdP (€)	1.478.965,00	0,00	0,00	1.478.965,00
Altro: cash flow (€)	0,00	0,00	0,00	0,00
Totale escluso agevolazioni (€)	1.478.965,00	0,00	102.521,00	1.581.486,00
Ammontare agevolazioni (€)	917.342,50	733.874,00	183.468,50	1.834.685,00
Totale fonti (€)	2.396.307,50	1.796.911,50	1.001.501,00	3.416.171,00

Il piano finanziario proposto prevede, a fronte di investimenti pari ad € 3.313.650,00, fonti di copertura complessive per € 3.416.171,00. Le fonti di copertura sono costituite da apporto di mezzi propri per € 102.521,00, finanziamenti a m/l termine aventi esplicito riferimento al CdP per € 1.478.965,00 ed agevolazioni richieste per € 1.834.685,00.

In considerazione del previsto apporto di mezzi propri per € 102.521,00, si riporta di seguito il prospetto relativo all'equilibrio finanziario dell'impresa proponente, verificato sulla base dei dati di bilancio chiuso al 31/12/2018:

CAPITALE PERMANENTE	€
Patrimonio Netto (di cui riserve disponibili per € 120.000,00)	7.473.546,00
Fondo per rischi e oneri	36.569,00
TFR	349.625,00
Debiti m/l termine	3.810.869,00
Risconti Passivi (limitatamente a contributi pubblici)	0,00
TOTALE CAPITALE PERMANENTE	11.670.609,00
ATTIVITÀ IMMOBILIZZATE	
Crediti v/soci per versamenti ancora dovuti	0,00
Immobilizzazioni	5.677.558,00
Crediti m/l termine	2.810,00
TOTALE ATTIVITÀ IMMOBILIZZATE	5.680.368,00
Capitale Permanente Attività Immobilizzate	5.990.241,00

Dal prospetto relativo all'equilibrio finanziario, si rileva un capitale permanente superiore alle attività immobilizzate che evidenzia la presenza di un equilibrio finanziario per l'esercizio 2018, con una eccedenza delle fonti rispetto agli impieghi per € 5.990.241,00 e che confermerebbe la possibilità di utilizzare "Riserve

Contratti di Programma Tit. II – Capo 1 Impresa Proponente: Experis S.r.l. e imprese aderenti: Openwork S.r.l.; Ora-0 S.r.l. Istanza di Accesso n. 59

Codice Progetto: V9UFIL5

disponibili presenti in bilancio” per l’importo indicato dall’impresa pari ad € 102.521,00. Tuttavia, considerando che l’avvio del programma di investimenti è previsto dall’impresa per il 2020, è necessario che anche il bilancio relativo all’esercizio 2019 (anno precedente all’avvio del progetto) conservi la sussistenza dell’equilibrio finanziario, in maniera tale da consentire l’utilizzo di “Riserve disponibili presenti in bilancio”, per l’importo indicato dal proponente.

Si evidenzia che, in sede di presentazione del progetto definitivo – o comunque entro il termine fissato dall’art. 14 comma 3 dell’Avviso CdP – l’impresa dovrà produrre relativamente:

- ✓ all’apporto di mezzi propri: la delibera assembleare inerente alla modalità di copertura finanziaria, dalla quale si evinca il vincolo di destinazione alla copertura finanziaria del presente Contratto di Programma;
- ✓ al finanziamento a m/l termine: la delibera di finanziamento, avente esplicito riferimento al presente Contratto di Programma.

3.5.2 Copertura finanziaria degli investimenti proposti dalla Piccola Impresa Openwork S.r.l.

Openwork S.r.l., nel business plan allegato all’istanza di accesso, propone il seguente piano di copertura finanziaria:

Openwork S.r.l.				
Investimento (€)				
Fabbisogno	Anno avvio	Anno 2°	Anno 3°	Totale
Macchinari, Impianti, attrezzature e programmi informatici (€)	114.000,00	0,00	0,00	114.000,00
Servizi di consulenza per l’innovazione delle imprese e per migliorare il posizionamento competitivo dei sistemi produttivi locali (€)	180.000,00	0,00	0,00	180.000,00
Ricerca industriale (€)	274.600,00	274.600,00	274.550,00	823.750,00
Sviluppo sperimentale (€)	77.400,00	77.450,00	76.900,00	231.750,00
Servizi di consulenza in materia di innovazione (€)	130.000,00	0,00	0,00	130.000,00
Totale investimento complessivo (€)	776.000,00	352.050,00	351.450,00	1.479.500,00
Iva Acquisti (€)	105.380,00	12.100,00	12.100,00	
Totale complessivo fabbisogni (€)	881.380,00	364.150,00	363.550,00	1.609.080,00
Fonti di copertura (€)	Anno avvio	Anno 2°	Anno 3°	Totale
Eccedenza fonti anno precedente (€)	0,00	230.025,00	264.015,00	
Apporto di mezzi propri: utilizzo riserve disponibili (€)	613.730,00	0,00	0,00	613.730,00
Finanziamenti a m/l termine avente esplicito riferimento CdP (€)	0,00	0,00	0,00	0,00
Altro (€)	0,00	0,00	0,00	0,00
Totale escluso agevolazioni (€)	613.730,00	0,00	0,00	613.730,00
Ammontare agevolazioni (€)	497.675,00	398.140,00	99.535,00	995.350,00
Totale fonti (€)	1.111.405,00	628.165,00	363.550,00	1.609.080,00

89

Contratti di Programma Tit. II – Capo 1 Impresa Proponente: Experis S.r.l. e imprese aderenti: Openwork S.r.l.; Ora-0 S.r.l. Istanza di Accesso n. 59

Codice Progetto: V9UFIL5

Il piano finanziario proposto prevede, a fronte di investimenti pari ad € 1.479.500,00, fonti di copertura complessive per € 1.609.080,00. Le fonti di copertura sono costituite da: apporto di mezzi propri (riserve disponibili) per € 613.730,00 e da agevolazioni richieste per € 995.350,00.

Vista la presenza nella proposta di un piano di copertura finanziario dell'apporto di mezzi propri per € 613.730,00, si riporta di seguito il prospetto relativo all'equilibrio finanziario dell'esercizio al 31/12/2018 dell'impresa Openwork S.r.l.:

CAPITALE PERMANENTE	
Patrimonio Netto (di cui riserve disponibili per € 2.390.507,00)	€ 2.526.537,00
Fondo per rischi e oneri	€ 21.014,00
TFR	€ 228.398,00
Debiti m/l termine	€ 1.130.083,00
Risconti Passivi (limitatamente a contributi pubblici)	€ 0,00
TOTALE CAPITALE PERMANENTE	€ 3.906.032,00
ATTIVITÀ IMMOBILIZZATE	
Crediti v/soci per versamenti ancora dovuti	€ 0,00
Immobilizzazioni	€ 455.253,00
Crediti m/l termine	€ 0,00
TOTALE ATTIVITÀ IMMOBILIZZATE	€ 455.253,00
Capitale Permanente Attività Immobilizzate	€ 3.450.779,00

Dal prospetto relativo all'equilibrio finanziario, si rileva un capitale permanente superiore alle attività immobilizzate che evidenzia la presenza di un equilibrio finanziario per l'esercizio 2018, con una eccedenza delle fonti rispetto agli impieghi per € 3.450.779,00 e che confermerebbe la possibilità di utilizzare "Riserve disponibili presenti in bilancio" per l'importo indicato dall'impresa pari ad € 613.730,00. Tuttavia, considerando che l'avvio del programma di investimenti è previsto dall'impresa per il 2020, è necessario che anche il bilancio relativo all'esercizio 2019 (anno precedente all'avvio del progetto) conservi la sussistenza dell'equilibrio finanziario, in maniera tale da consentire l'utilizzo di "Riserve disponibili presenti in bilancio", per l'importo indicato dal proponente.

Si evidenzia che, in sede di presentazione del progetto definitivo – o comunque entro il termine fissato dall'art. 14 comma 3 dell'Avviso CdP – l'impresa dovrà produrre relativamente all'apporto di mezzi propri la delibera assembleare, dalla quale si evinca il vincolo di destinazione alla copertura finanziaria del presente Contratto di Programma.

3.5.3 Copertura finanziaria degli investimenti proposti dalla Piccola Impresa Ora-0 S.r.l.

In seguito a richiesta di chiarimenti Ora-0 S.r.l. ha proposto con le integrazioni inviate per PEC del 22/01/2020 il seguente piano di copertura finanziaria:

89

Contratti di Programma Tit. II – Capo 1 Impresa Proponente: Experis S.r.l. e imprese aderenti: Openwork S.r.l.; Ora-0 S.r.l. Istanza di Accesso n. 59

Codice Progetto: V9UFIL5

Ora-0 S.r.l.				
<i>Investimento (€)</i>				
Fabbisogno	Anno avvio	Anno 2°	Anno 3°	Totale
Studi preliminari di fattibilità (€)	0,00	0,00	0,00	0,00
Progettazione e direzione lavori (€)	5.000,00	0,00	0,00	5.000,00
Suolo aziendale e sue sistemazioni (€)	0,00	0,00	0,00	0,00
Opere murarie e assimilate (€)	257.500,00	0,00	0,00	257.500,00
Macchinari, Impianti, attrezzature e programmi informatici (€)	190.750,00	0,00	0,00	190.750,00
Brevetti, licenze, know how e conoscenze tecniche non brevettate (€)	0,00	0,00	0,00	0,00
Servizi di consulenza per l'innovazione delle imprese e per migliorare il posizionamento competitivo dei sistemi produttivi locali (€)	25.000,00	0,00	0,00	25.000,00
Partecipazione a fiere (€)	0,00	0,00	0,00	0,00
Ricerca industriale (€)	261.000,00	261.000,00	259.000,00	781.000,00
Sviluppo sperimentale (€)	84.800,00	90.300,00	84.600,00	259.700,00
Totale investimento complessivo (€)	824.050,00	351.300,00	343.600,00	1.518.950,00
<i>Fonti di copertura (€)</i>	Anno avvio	Anno 2°	Anno 3°	Totale
Eccedenza fonti anno precedente (€)	0,00	222.733,75	249.166,75	
Apporto di mezzi propri: versamenti in c/futuro aumento di capitale (€)	0,00	0,00	0,00	0,00
Finanziamenti a m/l termine avente esplicito riferimento CdP (€)	574.617,50	0,00	0,00	574.617,50
Altro (€)	0,00	0,00	0,00	0,00
Totale escluso agevolazioni (€)	574.617,50	0,00	0,00	574.617,50
Ammontare agevolazioni (€)	472.166,25	377.733,00	94.433,25	944.332,50
Totale fonti (€)	1.046.783,75	600.466,75	343.600,00	1.518.950,00

Il piano finanziario proposto prevede, a fronte di investimenti pari ad € 1.518.950,00, fonti di copertura complessive per € 1.518.950,00. Le fonti di copertura sono costituite da finanziamenti a m/l termine aventi esplicito riferimento CdP per € 574.617,50 e dalle agevolazioni richieste per € 944.332,50.

Ai fini di una completa analisi delle possibilità di copertura finanziaria, si riporta di seguito il prospetto relativo all'equilibrio finanziario dell'impresa proponente, verificato sulla base dei dati di bilancio chiuso al 31/12/2018:

CAPITALE PERMANENTE	
Patrimonio Netto (di cui riserve disponibili per € 86.438,00)	€ 131.945,00

Contratti di Programma Tit. II – Capo 1 Impresa Proponente: Experis S.r.l. e imprese aderenti: Openwork S.r.l.; Ora-0 S.r.l. Istanza di Accesso n. 59

Codice Progetto: V9UFIL5

Fondo per rischi e oneri	€ 0,00
TFR	€ 134.732,00
Debiti m/l termine	€ 1.032,00
Risconti Passivi (limitatamente a contributi pubblici)	€ 0,00
TOTALE CAPITALE PERMANENTE	€ 267.709,00
ATTIVITÀ IMMOBILIZZATE	
Crediti v/soci per versamenti ancora dovuti	€ 0,00
Immobilizzazioni	€ 229.678,00
Crediti m/l termine	€ 0,00
TOTALE ATTIVITÀ IMMOBILIZZATE	€ 229.678,00
Capitale Permanente Attività Immobilizzate	€ 38.031,00

Dal prospetto relativo all'equilibrio finanziario, si rileva un capitale permanente superiore alle attività immobilizzate per € 38.031,00 che evidenzia la presenza di un equilibrio finanziario per l'esercizio 2018.

Si segnala che, in sede di presentazione del progetto definitivo, o comunque entro il termine fissato dall'art. 14 comma 3 dell'Avviso CdP, l'impresa dovrà produrre, relativamente al finanziamento a m/l termine, la delibera di finanziamento avente esplicito riferimento al presente Contratto di Programma.

In conclusione si rammenta che il soggetto proponente ed i soggetti aderenti sono tenuti ad apportare un contributo finanziario pari almeno al 25% del valore dell'investimento, esente da qualsiasi contributo pubblico, in armonia con quanto disposto dal comma 7 dell'art. 6 dell'Avviso.

L'esito circa il criterio di valutazione 5 complessivo è **positivo** per la totalità delle imprese.

3.6 Criterio di valutazione 6 - Compatibilità dell'investimento con le strumentazioni urbanistiche e con le tempistiche occorrenti per l'ottenimento delle autorizzazioni amministrative, concessioni e pareri propedeutici al suo avvio

3.6.1 Compatibilità dell'intervento della Grande Impresa proponente Experis S.r.l.

Sulla base della documentazione presentata dall'impresa proponente Experis S.r.l., emerge quanto segue:

a) Localizzazione dell'investimento agevolato:

L'immobile ove la società Experis S.r.l. svolge la propria attività è sito nel comune di Bari in via Napoli n. 363/C.

b) Disponibilità degli immobili interessati dagli investimenti agevolati:

L'immobile ove è ubicato l'insediamento produttivo della Experis S.r.l. è composto da locali a piano terra e da depositi a piano interrato. I locali a piano terra hanno una superficie complessiva di circa 550 mq e consistono in un ampio spazio di tipo "Open Office", di circa otto stanze, una sala riunioni, un laboratorio e quattro bagni, di cui uno destinato ai portatori di handicap. I locali sono accessibili dal cortile condominiale prospiciente Via Napoli, mentre i depositi a piano interrato, di ampiezza complessiva di circa 634 mq, sono accessibili sia da rampa carrabile, sfociante nel retrostante cortile condominiale con affaccio su Via Corrado

89

Contratti di Programma Tit. II – Capo 1 Impresa Proponente: Experis S.r.l. e imprese aderenti: Openwork S.r.l.; Ora-0 S.r.l. Istanza di Accesso n. 59

Codice Progetto: V9UFIL5

Vincenzo, sia da scala pedonale interna, comunicante con gli uffici superiori. Un'area scoperta a piano terra di circa 140 mq è pertinenziale alla struttura produttiva. I locali sono condotti dalla società Experis S.r.l. in forza del contratto di locazione della durata di anni 6, a decorrere dal 01/11/2014 per terminare il 31/10/2020 con tacito rinnovo di ulteriori anni 6, sottoscritto con il proprietario/locatore, Giovanni Loiacono&C. S.a.s., in data 12/09/2014 e registrato presso l'Agenzia delle Entrate di Bari il 01/10/2014 al n. 10979 serie 3T.

Per quanto concerne il rispetto del vincolo di mantenimento dei beni oggetto di investimento (n. 5 anni dalla data di completamento degli investimenti), considerato che l'impresa prevede di ultimare l'investimento entro il 31/12/2022, si segnala che il contratto di affitto non soddisfa tale requisito, pertanto, l'impresa ha fornito, in seguito a richiesta di integrazione, la dichiarazione, a firma del proprietario dell'immobile, di impegno a rinnovare il contratto alla scadenza per ulteriori 7 anni, al fine di garantire la disponibilità dell'immobile per tutto il periodo di sussistenza del vincolo connesso al Contratto di Programma. Si evidenzia che l'impresa in sede di presentazione del progetto definitivo dovrà fornire una dichiarazione, a firma del proprietario dell'immobile, con cui si autorizza il conduttore a realizzare le opere murarie previste dal CdP.

c) Oggetto dell'iniziativa:

La società Experis S.r.l. intende avviare un articolato programma di investimenti in Attivi Materiali che prevede la ristrutturazione degli uffici di Bari ubicati in Via Napoli n. 363/C a piano terra aventi una superficie di circa 550 mq. Tale ristrutturazione si rende necessaria per ospitare in modo confortevole ed in linea con le nuove normative vigenti, sia le risorse attualmente al lavoro che le nuove assunzioni previste nel presente programma di investimenti. Gli uffici a piano terra hanno una altezza utile di circa 4,5 m, pertanto, è prevista una controsoffittatura per attenuare la propagazione del rumore di fondo. È presente un impianto di climatizzazione ad aria che necessita di una ristrutturazione poiché presenta bocchette d'aria vetuste e insufficienti. È presente un gruppo di continuità che attualmente garantisce un tempo di continuità di circa 5 minuti e quindi risulta sottodimensionato per le future esigenze, pertanto, sarà acquistato un UPS tipo APC Smart-UPS SRT 10000 VA. Inoltre, si rende necessario l'adeguamento dell'impianto a fibra ottica attraverso la realizzazione di nuove cablature e l'acquisto di switch e ripetitori multiporta (HUB). L'impresa ha previsto l'acquisto di mobili, arredi e postazioni ergonomiche, conformi con i più moderni standard qualitativi. Inoltre, per meglio suddividere gli ambienti è prevista la realizzazione di paratie mobili realizzate con pannelli tipo Caruso Scriba dim.1800x500. La sala riunioni sarà attrezzata con un monitor da 65 pollici tipo Samsung QM65H. Per l'allestimento della DEMO Room sono stati previsti un video proiettore tipo Hitachi modello WU5500, due monitor da 55 pollici tipo Samsung QM55H, una stampante tipo Aficio SP W2470, due PC tipo Dell Precision mobile workstation 7530, mentre per le sperimentazioni applicative e per le "demonstrations" con i sistemi IoT saranno acquistati: unità di controllo Interroll a quattro zone tipo Multi Control, kit di sviluppo AFIK-1002 per applicazioni con switch Wireless; kit sviluppo LoRaWAN; kit sviluppo 6LoWPAN; sensori Hexiwear della MikroElektronika. Per le nuove risorse da assumere, come previsto dal progetto, saranno acquistati n.7 PC tipo Dell mobile Precision con il relativo SW Microsoft Office e una licenza Microsoft Project Professional 2019.

d) Compatibilità dell'investimento da realizzare con le strumentazioni urbanistiche ed edilizie dell'immobile/suolo dove sarà localizzata l'iniziativa:

Contratti di Programma Tit. II – Capo 1 Impresa Proponente: Experis S.r.l. e imprese aderenti: Openwork S.r.l.; Ora-0 S.r.l. Istanza di Accesso n. 59

Codice Progetto: V9UFIL5

Dalla relazione di cantierabilità del 24/07/2019, firmata dall'Ing. Vito Piscopo, emerge che il suddetto immobile, ubicato in Via Napoli n. 363/C, sede di Bari della Experis S.r.l., possiede i seguenti titoli abilitativi e caratteristiche edilizie/urbanistiche:

- Destinazione d'uso della zona: Area di espansione C2 della variante al PRG – adottata con Del. Cons. n. 991 del 13/12/1973 ed approvata con D.P.G.R Puglia n.1475 del 08/07/1976;
- Vincoli: nessuno;
- Riferimenti catastali: Foglio 8 del Comune di Bari – p.lla 66 sub 111 cat. C/1, sub 112 cat. C/1, sub 113 cat. C/1, sub 114 cat. C/1, sub 115 cat. C/1, sub 116 cat. C/1, sub 117 cat. C/1, sub 131 cat. C/2;
- Regolarità urbanistica: CC.EE.S. n. 1052 del 22/07/98 - n. 1048 del 12/08/98 - nn. 1991-1992-1994 del 30/04/99 - n. 595 del 07/07/99 - n. 2392 del 08/07/99 rilasciate dal Comune di Bari e succ. D.I.A. nn. prot. 23237-23238-23239-23240-23241-23242-23243 del 22/10/2002;
- Sicurezza impianti: dichiarazioni di conformità depositate presso l'Ufficio Energia e sicurezza degli impianti del Comune di Bari con n. prot.9334 il 28/01/2003;
- Agibilità: certificato di agibilità rilasciato dal Comune di Bari il 30/01/2003 - prot. n. 24441/02 prat. n. 7818.

Tuttavia, in seguito a richiesta di chiarimenti sui riferimenti catastali dell'immobile oggetto di investimento, l'impresa ha fornito la relazione tecnica firmata il 29/11/2019 dall'ing. Vito Piscopo attestando che:

“in itinere sono intervenute delle variazioni dei dati catastali:

- a) Riferimenti catastali precedenti: Foglio n. 8 del Comune di Bari p.lla 66 sub.66 cat. C/1 Cl.1;*
- b) Riferimenti catastali attuali: Foglio n. 8 del Comune di Bari p.lla 66 sub 111 cat. A/10 Cl.1; sub112 cat. A/10 Cl.1; sub 113 cat. A/10 Cl.1; sub 114 cat. A/10 Cl.1; sub 115 cat. A/10 Cl.1; sub 116 cat. A/10 Cl.1; sub 117 cat. A/10 Cl.1; sub 131 cat. C/2 Cl.2.*

La modifica consiste nella soppressione del sub 66 e nella sostituzione di questo in n. 9 nuovi subalterni, afferenti la sede di Bari della società Experis S.r.l., al fine di meglio definire e aggiornare le destinazioni d'uso dei locali di cui è costituita la sede suddetta, senza modifiche alla distribuzione funzionale degli interni. A tal proposito, si ritiene che la variazione catastale ha solo modificato la categoria e la classe catastale dei locali afferenti la sede di Bari della società Experis s.r.l., ubicata in via Napoli n. 363/C, senza che vi siano state modifiche o variazioni alla distribuzione interna”.

Pertanto, dalle integrazioni fornite si ritiene che la destinazione d'uso dell'immobile individuato, così come risulta dai riferimenti catastali, è A/10 (uffici e studi privati) per il piano terra e C/2 (magazzini e locali di deposito) per il piano interrato, pertanto, compatibile con l'attività che si intende svolgere.

Inoltre, l'impresa, in seguito a richiesta di integrazione inviata il 24/10/2019, ha fornito a mezzo PEC del 22/01/2020, acquisita da Puglia Sviluppo S.p.A. il 27/01/2020 con prot. n. 607/I, la relazione del 29/11/2019, firmata dall'Ing. Vito Piscopo, dichiarando che i locali ubicati in Bari in Via Napoli n. 363/C, possono disporre di scrivanie, attrezzamento e quant'altro necessario ai fini di legge per essere idonei ad ospitare contemporaneamente n. 63 unità lavorative, ossequiando le normative urbanistiche/igieniche vigenti ed inoltre ciascun addetto ha a disposizione, nell'area di lavoro, una superficie mediamente pari a

SG

Contratti di Programma Tit. II – Capo 1 Impresa Proponente: Experis S.r.l. e imprese aderenti: Openwork S.r.l.; Ora-0 S.r.l. Istanza di Accesso n. 59

Codice Progetto: V9UFIL5

5 mq, per l'esercizio delle attività oggetto di finanziamento, senza ricorso ad alcun adeguamento degli stessi.

Si riporta l'elaborato grafico di layout, ove sono indicati l'attuale disposizione delle strumentazioni con le ubicazioni dei n. 18 pc portatili (DELL Precision 5520 CTO Base) e del Data Center, costituito da n. 2 DELL Power Edge R830 Server + n. 1 NAS Unit 350 ALL Flash + n. 1 Swtich S4128F + n. 1 Switch N1524, rinvenienti dal contratto di programma "Nuove tecnologie per il trasport software defined network applicate alle reti ottiche a banda ultralarga" - codice progetto 36A49H6 (colorati in rosso), oltre che la disposizione delle nuove apparecchiature da acquisire con il nuovo contratto di programma V9UFIL5, in grafica colorati in blu, e di seguito specificati:

- N.1 Server Dell PowerEdge con CPU Intel Xeon da 22 Core;
- N.1 NAS da 10TB tecnologia SSD;
- N.1 Swirch 20 porte 10Gb/1Gb;
- N.1 Video proiettore;
- N.1 Monitor per sala riunioni di marca Samsung QM65 H 165,1 cm (65") LED 4K Ultra HD Digital signage flat panel Nero Wi-Fi, compreso di staffe e montaggio;
- N.2 Monitor per Demo Room K4I di marca Samsung QM55 H 150,2 cm (55") LED 4K Ultra HD Digital signage flat panel Nero Wi-Fi, compreso di staffe e montaggio;
- N.2 PC notebook per Demo Room K4I tipo Dell Precisi on mobile workstation 7530 - 15.6" - core i7 8850h - 16 gb ram;
- N.1 Unità di controllo Interroll a quattro zone tipo MultiControl per Demo Room;
- Dispositivi per realizzazione Demo Room: N.1 Kit di sviluppo AFIK-1002 per Applicazioni con interruttore Wireless; N.1 Kit sviluppo LoRaWAN; N.1 Kit sviluppo 6LoWPAN; N.5 sensori Hexiwear della Mikro Elektronika;
- N.1 Unità di controllo Fieldgate SFG500 per Demo Room con bus Ethernet/Profibus;
- N.1 Periferica di stampa per il grande formato compatta di marca Landi Office modello Aficio SP W2470 a stampa elettrofotografica con velocità 2/4 stampe al minuto (A0/A1), alimentazione 220 - 240 V, 50/60 Hz;
- N.7 PC/notebook Dell i7 16Gb 512Gb SSD per le nuove risorse.

SG

Contratti di Programma Tit. II – Capo 1 Impresa Proponente: Experis S.r.l. e imprese aderenti: Openwork S.r.l.; Ora-0 S.r.l. Istanza di Accesso n. 59

Codice Progetto: V9UFIL5

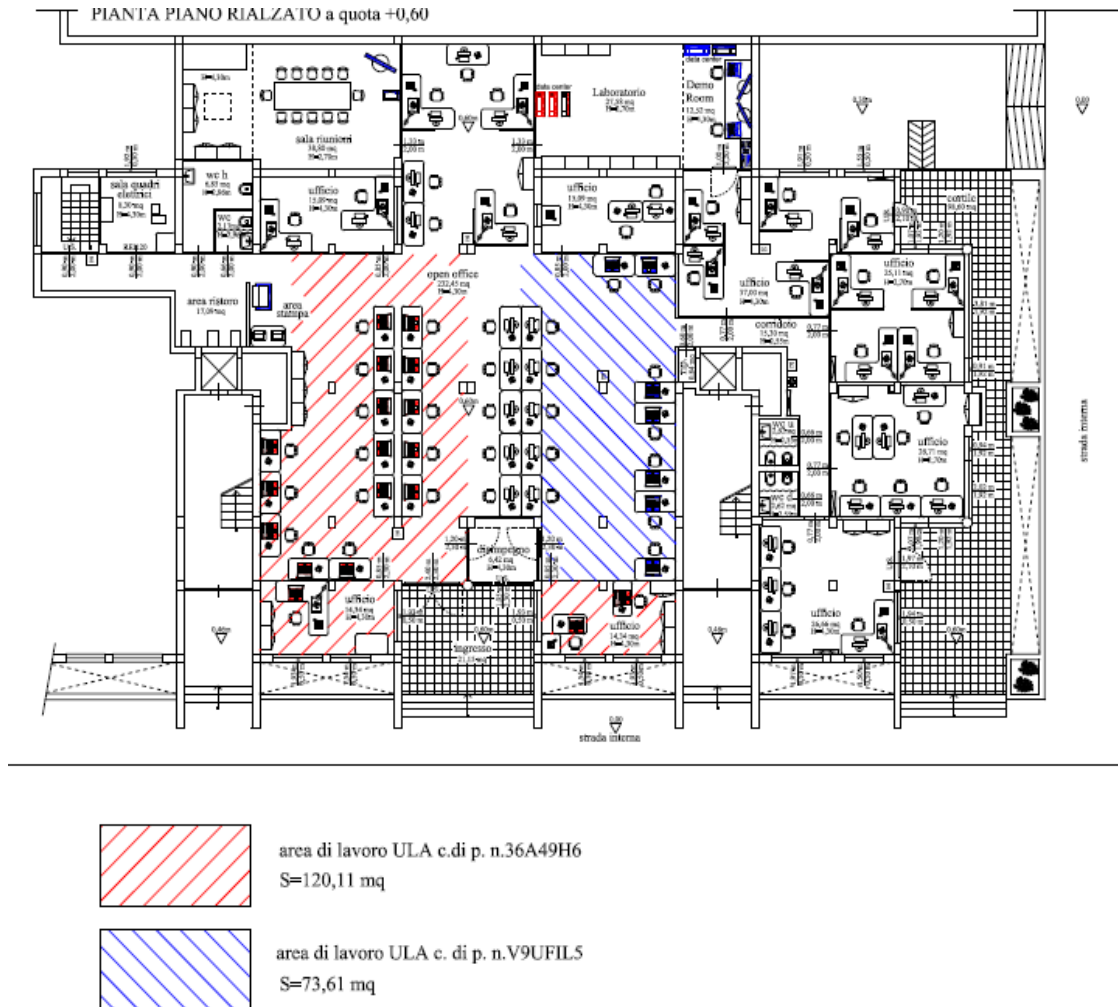

e) Procedure tecniche/amministrative - in corso e/o da avviare - necessarie per la cantierizzazione dell'investimento, con indicazione del documento autorizzativo necessario e dell'assenza o presenza di vincoli ostativi al rilascio per l'ottenimento dei titoli autorizzativi e tempistica:

Per la realizzazione dell'intervento proposto, si dovrà presentare una Segnalazione Certificata di Inizio Attività (SCIA) per le opere edili e assimilabili da realizzare (ampliamento e ristrutturazione degli impianti), alla quale, ove previsto dal DM 37/2008, devono essere allegati i progetti degli stessi impianti; a tal proposito, a fine lavori dovranno essere depositate le relative dichiarazioni di conformità. Per le forniture degli arredi e delle nuove attrezzature non occorre alcun titolo abilitativo.

Inoltre, dovrà essere verificata la necessità di richiesta di Parere preventivo (valutazione progetto) dei Vigili del Fuoco se l'attività svolta risulta tra le attività soggette ai sensi del DPR 151/2011.

SG

Contratti di Programma Tit. II – Capo 1 Impresa Proponente: Experis S.r.l. e imprese aderenti: Openwork S.r.l.; Ora-0 S.r.l. Istanza di Accesso n. 59

Codice Progetto: V9UFIL5

Per quanto riguarda la tempistica relativa alla cantierizzazione, va detto che la realizzazione degli interventi previsti potrà iniziare dopo 30 giorni dal deposito della SCIA presso gli uffici competenti, e che la progettazione degli impianti così come proposti necessiterà di circa 2/3 settimane.

f) Giudizio finale sulla cantierabilità con evidenza dei motivi ostativi:

Sulla base della documentazione presentata dal richiedente, si può affermare che non sono emersi motivi ostativi che possano compromettere la cantierabilità dell'iniziativa proposta.

g) Prescrizioni/Indicazione per la fase successiva:

A fronte di quanto verificato e riportato nei precedenti paragrafi, l'impresa, in sede di presentazione del progetto definitivo, dovrà produrre la dichiarazione, a firma del proprietario dell'immobile, con cui si autorizza il conduttore a realizzare le opere murarie previste.

Per la realizzazione dell'intervento proposto, si dovrà presentare una Segnalazione Certificata di Inizio Attività (SCIA) per le opere edili e assimilabili da realizzare (ampliamento e ristrutturazione degli impianti), alla quale, ove previsto dal DM 37/2008, devono essere allegati i progetti degli stessi impianti; a tal proposito, a fine lavori dovranno essere depositate le relative dichiarazioni di conformità.

Inoltre, dovrà essere verificata la necessità di richiesta di Parere preventivo (valutazione progetto) dei Vigili del Fuoco se l'attività svolta risulta tra le attività soggette ai sensi del DPR 151/2011.

Infine, poiché il Contratto di Programma "Nuove tecnologie per il transport software defined network applicate alle reti ottiche a banda ultralarga" prevede la realizzazione di una nuova sede da parte di SM Optics S.r.l. all'interno della sede di Experis, è necessario che le planimetrie evidenzino anche gli spazi e le postazioni destinate all'impresa SM Optics.

3.6.2 Compatibilità dell'intervento della Piccola Impresa aderente Openwork S.r.l.

Sulla base della documentazione presentata dall'impresa aderente Openwork S.r.l., emerge quanto segue:

a) Localizzazione dell'investimento agevolato:

L'immobile ove l'impresa svolge la propria attività è sito nel comune di Bari in Via Marco Partipilo n. 38 ed è identificato al Catasto dei Fabbricati del Comune di Bari al foglio 38 particella 730 sub 373 cat. A/10.

b) Disponibilità degli immobili interessati dagli investimenti agevolati:

La sede di Openwork S.r.l. è ubicata al settimo piano di un edificio di otto piani sito a Bari in Via Marco Partipilo n. 38, ha una superficie interna lorda coperta di circa 320 mq ed una superficie netta di circa 98,5 mq costituita da terrazzi a livello e/o balconi. E' accessibile sia dalla scala condominiale del civico n. 38 che da quella del civico n. 48, si affaccia lungo tutta l'estensione a nord ed a sud. Tutti i locali hanno destinazione d'uso uffici con i relativi ambienti annessi quali reception, sala riunioni, locale tecnico server e servizi. Tutti gli ambienti sono dotati di impianto di climatizzazione, elettrico idrico-fognante e telecomunicazioni, realizzati e certificati secondo le normative vigenti all'epoca della costruzione, oltre ai presidi minimi di sicurezza antincendio previsti dalla vigente norma per la sicurezza nei luoghi di lavoro D.Lgs. 81/2008. L'immobile è condotto dalla società Openwork S.r.l. in forza del contratto di locazione della durata di anni 6, a decorrere dal 01/05/2017 con tacito rinnovo di ulteriori anni 6, sottoscritto con il proprietario/locatore, Openwork LAB S.r.l., in data 01/05/2017 e registrato presso l'Agenzia delle Entrate di Bari il 25/05/2017 al n. 9607 serie 3T. Per quanto concerne il rispetto del vincolo di mantenimento dei beni oggetto di

89

Contratti di Programma Tit. II – Capo 1 Impresa Proponente: Experis S.r.l. e imprese aderenti: Openwork S.r.l.; Ora-0 S.r.l. Istanza di Accesso n. 59

Codice Progetto: V9UFIL5

investimento (n. 5 anni dalla data di completamento degli investimenti), considerato che l'impresa prevede di ultimare l'investimento entro il 31/12/2022, si segnala che il contratto di affitto non soddisfa tale requisito, pertanto, l'impresa ha fornito, in seguito a richiesta di integrazione, la dichiarazione, a firma del proprietario dell'immobile, di impegno a rinnovare il contratto alla scadenza per ulteriori 7 anni, al fine di garantire la disponibilità dell'immobile per tutto il periodo di sussistenza del vincolo connesso al Contratto di Programma.

c) Oggetto dell'iniziativa:

Openwork S.r.l. intende avviare un programma di investimenti in Attivi Materiali che prevede l'acquisto di attrezzature hardware e licenze software per le finalità di seguito illustrate: potenziare il datacenter aziendale tramite l'acquisizione delle attrezzature hardware e licenze software contrassegnate con il suffisso *Datacenter*; migliorare le comunicazioni con partner e clienti, a vantaggio innanzitutto delle attività di *Help Desk*, tramite l'introduzione di un'infrastruttura software di *Unified Communication* e relativa acquisizione di licenza; potenziare la dotazione strumentale per lo sviluppo e il test tramite l'acquisizione delle attrezzature hardware e licenze software contrassegnate; migliorare la produttività individuale e la gestione dei progetti tramite l'acquisizione delle attrezzature hardware e licenze software.

Il potenziamento del datacenter aziendale s'inserisce in una strategia che prevede: l'utilizzo di *Infrastructure As A Service* per gli ambienti di produzione, ovvero gli ambienti su cui girano i servizi erogati ai clienti; l'utilizzo di sistemi locali per gli ambienti di sviluppo, test e collaudo. Questa strategia mira a una riduzione dei costi per servizi laddove non sono richieste caratteristiche di scalabilità e *reliability*.

d) Compatibilità dell'investimento da realizzare con le strumentazioni urbanistiche ed edilizie dell'immobile/ suolo dove sarà localizzata l'iniziativa:

Così come dichiarato nella relazione di cantierabilità sottoscritta il 22/07/2019 dall'Ing. Gioacchino Fanelli, il suddetto immobile, ubicato a Bari in via Marco Partipilo n. 38 possiede i seguenti titoli abilitativi e caratteristiche edilizie/urbanistiche:

- Titoli edilizi: P.d.C. n. 216/04, D.I.A. n. 765/2008, D.I.A. n. 1755/2008, C.I.L.A. n. 288162/2016;
- Destinazione d'uso della zona: Accordo di programma "Complesso edilizio S. Fara (Fara One)", ratificato con D.C.C. n. 144 del 29/08/1994 e con D.P.G.R. n. 659 del 23/12/1994, D.C.C. n. 47 del 14/06/2007 e con D.P.G.R. n. 517 del 14/06/2007;
- Destinazione d'uso dell'immobile: ufficio;
- Vincoli PPTR: Area di rispetto delle componenti culturali ed insediative - Siti storico culturali. Non rientra nei casi di esclusione dell'art. 87 e 88;
- Altri vincoli: Nessuno;
- Agibilità: Formazione del silenzio assenso su istanza del 14/10/2008 Prat. n. 9073.

La destinazione d'uso dell'immobile individuato, così come risulta dai riferimenti catastali, è A/10 (uffici), pertanto, compatibile con l'attività che si intende svolgere.

Si evidenzia che l'impresa, in seguito a richiesta di integrazione inviata il 24/10/2019, ha dichiarato a mezzo PEC del 22/01/2020, acquisita da Puglia Sviluppo S.p.A. il 27/01/2020 con prot. n. 607/l, quanto segue:

- "Gli investimenti di cui al presente Contratto di Programma "KEIRETSU" codice progetto V9UFIL5,

89

Contratti di Programma Tit. II – Capo 1 Impresa Proponente: Experis S.r.l. e imprese aderenti: Openwork S.r.l.; Ora-0 S.r.l. Istanza di Accesso n. 59

Codice Progetto: V9UFIL5

interessano esclusivamente il piano 7° dello stabile, mentre quelli del vecchio Contratto di Programma “Puglia Digitale” interessavano esclusivamente il piano 3°;

- *il piano 3° non è interessato dall’attuale Contratto di Programma e rimane invariato rispetto ai layout presentati in fase di rendicontazione del Contratto di Programma “Puglia Digitale”;*
- *il nuovo Contratto di Programma interessa esclusivamente il piano 7°, di cui si produce il layout, con indicazione dei beni oggetto di investimento delle postazioni e metri quadri dedicati alle ULA”.*

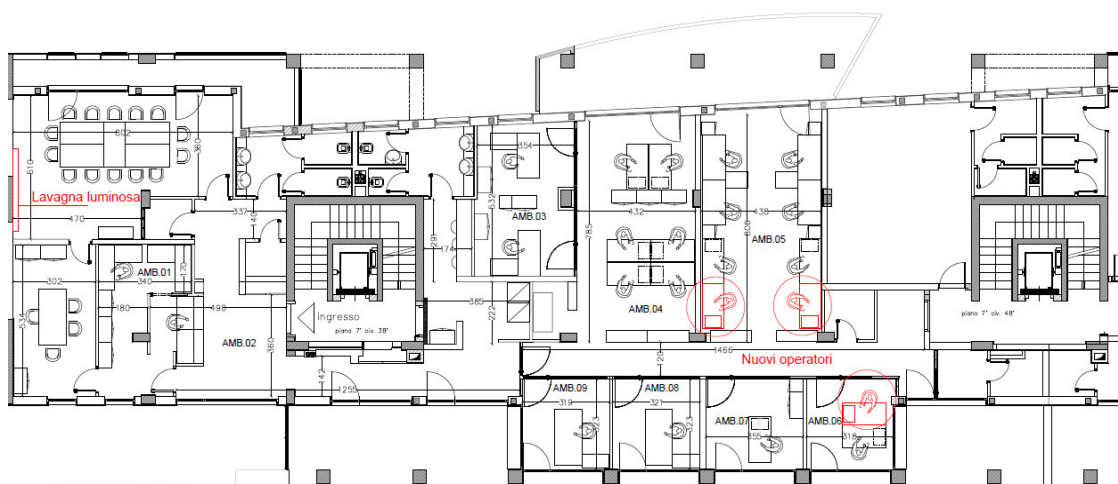

- e) Procedure tecniche/amministrative - in corso e/o da avviare - necessarie per la cantierizzazione dell’investimento, con indicazione del documento autorizzativo necessario e dell’assenza o presenza di vincoli ostativi al rilascio per l’ottenimento dei titoli autorizzativi e tempistica:**

Il progetto non prevede la realizzazione di opere edili e/o impiantistiche a servizio della sede dell’azienda, ma solo l’acquisto di attrezzature hardware e delle licenze software necessarie allo sviluppo del progetto, pertanto, non dovranno essere avviate procedure tecniche/amministrative per la cantierizzazione dell’investimento, per cui la cantierabilità del progetto è immediata.

- f) Giudizio finale sulla cantierabilità con evidenza dei motivi ostativi:**

Sulla base della documentazione presentata dal richiedente, si può affermare che non sono emersi motivi ostativi che possano compromettere la cantierabilità dell’iniziativa proposta.

- g) Prescrizioni/Indicazione per la fase successiva:**

Nessuna prescrizione.

3.6.3 Compatibilità dell’intervento della Piccola Impresa aderente Ora-0 S.r.l.

Sulla base della documentazione presentata dall’impresa aderente Ora-0 S.r.l., emerge quanto segue:

- a) Localizzazione dell’investimento agevolato:**

Contratti di Programma Tit. II – Capo 1 Impresa Proponente: Experis S.r.l. e imprese aderenti: Openwork S.r.l.; Ora-0 S.r.l. Istanza di Accesso n. 59

Codice Progetto: V9UFIL5

Le attività della società Ora - 0 S.r.l. saranno svolte nella nuova sede di prossima apertura ubicata a Bari in Viale Gino Priolo n.16 ed è identificato al Catasto dei Fabbricati del Comune di Bari al foglio 1 particella 895 sub 1 cat. C/1.

b) Disponibilità degli immobili interessati dagli investimenti agevolati:

Le attività della società Ora - 0 S.r.l. saranno svolte nella nuova sede di prossima apertura ubicata a Bari in Viale Gino Priolo n.16. La nuova sede è composta da tre locali a piano terra e un bagno per una superficie totale lorda di circa 65 mq.

I locali sono accessibili direttamente dal Viale Gino Priolo e dal cortile interno. Sono di proprietà condominiale, ma praticabili dalla struttura produttiva le aree scoperte a piano terra l'una retrostante (cortile) di circa 30 mq e l'altra antistante estesa per 10 mq circa. La sede è dotata di impianto elettrico, idrico e fognante realizzati secondo la normativa vigente ed allacciati alle reti urbane. Inoltre, possiede tutti i dispositivi ed attrezzature previsti dalle vigenti normative circa la sicurezza sui luoghi di lavoro ed antincendio. L'immobile di cui sopra è di proprietà della sig.ra Giacomina Lepore, che in data 30/07/2019 ha dichiarato la disponibilità a vendere lo stesso immobile alla società Ora-0 S.r.l., e che la validità di tale disponibilità viene confermata per un periodo pari a 12 mesi a far data dalla sottoscrizione della stessa.

c) Oggetto dell'iniziativa:

Ora-0 S.r.l. intende avviare un articolato programma di investimenti in Attivi Materiali che prevede l'apertura di una nuova sede a Bari attraverso l'acquisto di un locale sito a in Via G. Priolo n.16 di circa 65 mq. Il locale individuato necessita di una ristrutturazione per adeguare gli ambienti alle esigenze lavorative di un ufficio e per questo dovranno essere richiesti i necessari titoli abilitativi. I lavori previsti per rendere agibili i locali consisteranno nel rifacimento dei pavimenti, delle tramezzature, delle porte, dei serramenti e il rifacimento dei servizi igienici. Inoltre, è stata prevista l'installazione di un nuovo impianto di climatizzazione, un nuovo impianto elettrico con torrette per alimentare i PC sulle scrivanie e relativo gruppo di continuità UPS tipo APC Smart-UPS SRT 6000 VA, oltre alla fornitura di attrezzature varie come proiettore/monitor e stampante laser a colori. Per le attività di produzione SW e R&S sarà acquistata idonea attrezzatura HW tra cui: n.1 server tipo DELL PowerEdge con CPU Intel Xeon da 22 Core; n.1 NAS da 10TB tecnologia SSD; n.1 Switch 20 porte 10Gb/1Gb; N.7 PC/notebook Dell i7 RAM=16Gb SSD=1Tb per le nuove risorse. L'ufficio sarà dotato sia di rete dati in fibra ottica e relativi router, switch e hub, sia di rete wifi composta da n.1 Router Wifi di ultima generazione tipo TP-Link Archer C2600 Router Gigabit Wireless e n.2 Access Point tipo TP-Link EAP225. La strumentazione HW sopra descritta necessita del relativo SW che è stato individuato in: n.7 licenze SW Microsoft Office, n.1 Licenza VMware Enterprise Edition per il Server Dell PowerEdge; n.1 Licenza Micro-soft Project Professional 2019.

d) Compatibilità dell'investimento da realizzare con le strumentazioni urbanistiche ed edilizie dell'immobile/suolo dove sarà localizzata l'iniziativa:

Dalla relazione di cantierabilità, sottoscritta il 25/07/2019 dall'Ing. Vito Piscopo, emerge che il suddetto immobile possiede i seguenti titoli abilitativi e caratteristiche edilizie/urbanistiche:

- Destinazione d'uso della zona: Area di Rinnovo Urbano B7 della variante al PRG – adottata con Del. Cons. n. 991 del 13/12/1973 ed approvata con D.P.G.R Puglia n. 1475 del 08/07/1976;
- Vincoli: nessuno;

89

Contratti di Programma Tit. II – Capo 1 Impresa Proponente: Experis S.r.l. e imprese aderenti: Openwork S.r.l.; Ora-0 S.r.l. Istanza di Accesso n. 59

Codice Progetto: V9UFIL5

- Riferimenti catastali: Sez. Urb. PA Foglio 1 Particella n. 895, Sub 1, Zona Cens. 4, Cat. C1, Classe 5, del Comune di Bari;
- Regolarità urbanistica:
 - ✓ Licenza di costruzione rilasciata dal Comune di Bari il 29/10/1966;
 - ✓ D.I.A. n. 920 presentata al Comune di Bari il 02/04/2004;
- Sicurezza impianti: Deposito documentazione relativa al D.M. 37/08 ai fini della richiesta di agibilità in data 21/03/2013 presso il Comune di Bari;
- Agibilità:
 - ✓ Certificato di abitabilità rilasciata dal Comune di Bari il 24/08/1970 afferente alla lic. edilizia.
 - ✓ Autocertificazione di agibilità depositato al Comune di Bari il 22/07/2013 su istanza di agibilità del 28/02/2013 prot. 10376, afferente alla succ. variante.

La destinazione d'uso dell'immobile individuato, così come risulta dai riferimenti catastali, è C/1 (negozi e botteghe), pertanto, necessita di cambio di destinazione in A/10 per essere compatibile con l'attività che si intende svolgere.

e) Procedure tecniche/amministrative - in corso e/o da avviare - necessarie per la cantierizzazione dell'investimento, con indicazione del documento autorizzativo necessario e dell'assenza o presenza di vincoli ostativi al rilascio per l'ottenimento dei titoli autorizzativi e tempistica:

Per la realizzazione dell'intervento proposto, si dovrà presentare una Segnalazione Certificata di Inizio Attività (SCIA) per le opere edili e assimilabili da realizzare (ampliamento e ristrutturazione degli impianti), alla quale, ove previsto dal DM 37/2008, devono essere allegati i progetti degli stessi impianti; a tal proposito, a fine lavori dovranno essere depositate le relative dichiarazioni di conformità. Per le forniture degli arredi e delle nuove attrezzature non occorre alcun titolo abilitativo.

Attraverso la stessa SCIA dovrà essere richiesto il cambio di destinazione d'uso dell'immobile dall'attuale C/1 (negozi e botteghe) ad A/10 (uffici e studi privati).

Inoltre, dovrà essere verificata la necessità di richiesta di Parere preventivo (valutazione progetto) dei Vigili del Fuoco se l'attività svolta risulta tra le attività soggette ai sensi del DPR 151/2011.

Per quanto riguarda la tempistica relativa alla cantierizzazione, va detto che la realizzazione degli interventi previsti potrà iniziare dopo 30 giorni dal deposito della SCIA presso gli uffici competenti, e che la progettazione dei lavori di manutenzione straordinaria e degli impianti così come proposti necessiterà di circa 2/3 settimane.

f) Giudizio finale sulla cantierabilità con evidenza dei motivi ostativi:

Sulla base della documentazione presentata dal richiedente, si può affermare che non sono emersi motivi ostativi che possano compromettere la cantierabilità dell'iniziativa proposta.

g) Prescrizioni/Indicazione per la fase successiva:

A fronte di quanto verificato e riportato nei precedenti paragrafi, l'impresa, in sede di presentazione del progetto definitivo, dovrà produrre:

89

Contratti di Programma Tit. II – Capo 1 Impresa Proponente: Experis S.r.l. e imprese aderenti: Openwork S.r.l.; Ora-0 S.r.l. Istanza di Accesso n. 59

Codice Progetto: V9UFIL5

1. atto pubblico di compravendita relativo all'immobile oggetto di investimento;
2. elaborati scritto-grafici inerenti le opere murarie e assimilabili previste al fine di adeguare l'immobile individuato alle proprie esigenze aziendali e lavorative;
3. progetto degli impianti elettrici ai sensi del DM 37/2008, ovvero dichiarazione del progettista di non assoggettamento alla medesima legge;
4. progetto degli impianti termici ai sensi della Legge 10, ovvero dichiarazione del progettista di non assoggettamento alla medesima legge;
5. parere preventivo (valutazione progetto) dei Vigili del Fuoco, ovvero dichiarazione del progettista di non assoggettamento;
6. Cambio di destinazione d'uso dell'immobile individuato dall'attuale C/1 (negozi e botteghe) ad A/10 (uffici e studi privati).

3.6.4 Sostenibilità Ambientale dell'intervento della Grande Impresa aderente

La verifica della sostenibilità ambientale dell'iniziativa è stata effettuata a cura dell'Autorità Ambientale della Regione Puglia ai sensi dell'art. 12 comma 7 dell'Avviso CdP.

Gli esiti di tale valutazione, valida per tutte le società partecipanti al Contratto di Programma denominato KEIRETSU, conseguenti all'esame dell'Autocertificazione attestante il regime giuridico dell'area oggetto di intervento (**Allegato 5**) e della Relazione di Sostenibilità Ambientale (**Allegato 5a**), sono stati comunicati a Puglia Sviluppo S.p.A. con nota del "Dipartimento mobilità, qualità urbana, opere pubbliche, ecologia e paesaggio – Sezione Autorizzazioni Ambientali – Autorità Ambientale" prot. AOO_089 n. 15878 del 20/12/2019 e sono di seguito riportati.

NOTE all'allegato 5: autocertificazione in campo ambientale del regime giuridico dell'area oggetto di intervento e dell'assoggettabilità del progetto alle principali normative ambientali.

Experis S.r.l.

Nessuna nota all'allegato 5

OPENWORK S.r.l.

Il proponente dichiara: "Area di rispetto delle componenti culturali ed insediative — Siti storico culturali Non rientra nei casi di esclusione dell'art. 87 e 88".

Tuttavia, dalla documentazione fornita, l'intervento proposto non prevede la modifica dello stato esterno dei luoghi.

Ora-0 S.r.l.

Dalle verifiche effettuate sul WEBGIS regionale l'Autorità Ambientale ha rilevato che l'area in oggetto risulta interessata da vincoli PPTR, ricadendo nell'Ulteriore Contesto Paesaggistico *Città consolidata*.

Tuttavia, dalla documentazione fornita, l'intervento proposto non prevede la modifica dello stato esterno dei luoghi.

NOTE all'allegato 5a: Sostenibilità Ambientale dell'investimento.

Dalla documentazione fornita l'obiettivo generale risulta quello di realizzare un sistema informatico distribuito in cloud (denominato KEIRESTU) che consenta di:

89

Contratti di Programma Tit. II – Capo 1 Impresa Proponente: Experis S.r.l. e imprese aderenti: Openwork S.r.l.; Ora-0 S.r.l. Istanza di Accesso n. 59

Codice Progetto: V9UFIL5

1. combinare, *on demand*, singoli servizi evoluti necessari per conseguire la trasformazione digitale di processi aziendali, garantendo flessibilità, efficacia ed economicità;
2. estendere i "confini aziendali" in modo aperto e collaborativo mediante un ecosistema digitale basato sul concetto di *API economy*.

Experis S.r.l. svolge attività e prestazioni di servizi nel settore dell'informatica di base nonché attività di progettazione e gestione di servizi rete internet e altre reti telematiche. Nella sede di Bari vengono svolte attività di analisi, progettazione, sviluppo, test, validazione e manutenzione di applicazioni SW per prodotti di WorkForceManagement per conto proprio e progetti SW per conto terzi (Nokia, Wolters Kluvert Italia, SM Optics, Exprivia, Regione Puglia, etc.).

Il proponente dichiara che il progetto prevede l'utilizzo delle sole attrezzature hardware e informatiche per lo sviluppo di software. Non sono previste attività di tipo produttivo - manifatturiero.

Dall'esame della documentazione fornita, l'attività dell'azienda è da intendersi di tipo immateriale. Si rileva quindi l'assenza di un processo produttivo propriamente detto.

Openwork S.r.l. aiuta le organizzazioni a innovare i processi aziendali con le tecnologie Cloud di BPM, realizzando una piattaforma di sviluppo applicativo che adopera linguaggi visivi, modelli concettuali e organizzativi in sostituzione del codice denominata "Jamie Openwork".

Dall'esame della documentazione fornita, l'attività dell'azienda è da intendersi di tipo immateriale. Si rileva quindi l'assenza di un processo produttivo propriamente detto.

Ora-0 S.r.l. opera nel settore dell'*Information&Comunitation Technology* (ICT) fornendo servizi di assistenza e consulenza sistemistica alle imprese nei campi del *networking, cybersecurity, cloud computing, datacenter* e sviluppo software. Le attività saranno svolte nella nuova sede di prossima apertura. Il proponente dichiara che il progetto prevede l'utilizzo delle sole attrezzature hardware e informatiche per lo sviluppo di software. Non sono previste attività di tipo produttivo manifatturiero.

I proponenti non indicano alcun accorgimento specifico che vada nella direzione della sostenibilità ambientale degli interventi stessi.

SOSTENIBILITÀ AMBIENTALE DELL'INIZIATIVA

Dalla documentazione fornita dal proponente, l'obiettivo generale del consorzio KEIRESTU risulta quello di realizzare un sistema informatico distribuito in *cloud* che consenta di combinare, *on demand*, singoli servizi necessari per conseguire la trasformazione digitale di processi aziendali ed "*estendere i confini aziendali*" mediante un ecosistema digitale basato sul concetto di *API economy*.

Dall'esame della documentazione fornita, le attività aziendali sono da intendersi di tipo immateriale.

Pertanto, si ritiene l'iniziativa nel suo complesso sostenibile per l'intero consorzio, stante l'assenza di un processo produttivo propriamente detto a condizione che, nel caso di approvvigionamento di prodotti e servizi per i quali siano stati elaborati i "Criteri Ambientali Minimi" (CAM) approvati con D.M. MATTM (<http://www.minambiente.it/pagina/criteri-vigore>), venga adottata la pratica degli "Acquisti Verdi", ai sensi della L.R. 23/2006 e del Piano di cui la DGR n. 1526/2014.

89

Contratti di Programma Tit. II – Capo 1 Impresa Proponente: Experis S.r.l. e imprese aderenti: Openwork S.r.l.; Ora-0 S.r.l. Istanza di Accesso n. 59

Codice Progetto: V9UFIL5

Al fine di procedere con le successive fasi istruttorie, si richiede che sia data evidenza del recepimento delle prescrizioni contenute nella presente Scheda di Valutazione della Sostenibilità Ambientale all'interno di tutti gli elaborati progettuali presentati nelle successive fasi.

Qualora le prescrizioni richieste non siano tecnicamente possibili si richiede di sostanziare con adeguate valutazioni le cause ostative al loro recepimento.

Si evidenzia che la presente valutazione, sebbene richiami le principali procedure amministrative a cui è sottoposto l'intervento, non sostituisce in alcun modo le autorizzazioni necessarie ed obbligatorie per la realizzazione e la messa in esercizio di quanto previsto nella proposta di investimento, che restano di competenza degli organismi preposti. Si sottolinea che la totale responsabilità dell'avvio di tali procedure resta unicamente in capo alle imprese.

L'esame delle sezioni 5 e 5a ha di fatto lo scopo di valutare, preliminarmente ed al livello di dettaglio consentito da tali documenti, la sostenibilità ambientale dell'intervento proposto.

L'esito delle verifiche effettuate rispetto al criterio di valutazione 6 è **positivo** per la totalità delle imprese.

3.7 Criterio di valutazione 7 - Analisi e prospettive di mercato

3.7.1 Analisi e prospettive di mercato della Grande Impresa proponente Experis S.r.l.

▪ **Descrizione del settore di attività nel quale opera il soggetto proponente e principali caratteristiche sotto il profilo tecnologico (Prodotto / Servizio):**

La società proponente Experis S.r.l. afferma che nella sede di Bari svolge le attività di analisi, progettazione, sviluppo, integrazione, test, validazione e manutenzione di applicazioni e servizi software, sia ad uso interno al Gruppo Manpower sia per conto terzi, come ad esempio Nokia, Wolters Kluvert Italia, Exprivia, SM Optics e Regione Puglia. Da un punto di vista tecnologico la sede di Bari è dotata di una infrastruttura di rete locale che è connessa, attraverso una connessione punto punto, alla rete aziendale di Milano, ove sono ubicati i server aziendali in cui vengono installate le applicazioni software sviluppate a Bari. Nella sede è presente anche un Test-Room con apparati di rete fotonici e strumentazione idonea con cui vengono eseguiti test di tipo *black box* per la verifica preliminare delle funzionalità software sviluppate localmente. Nella sede è presente un Data Center, denominato INTENTO (Reti fotoniche intelligenti), per la realizzazione di progetti software per la creazione di una piattaforma di convergenza tra la gestione di reti ottiche e le risorse IT, applicando il paradigma *Software Defined Network (SDN)* per la probabilità delle reti e *Network Function Virtualization (NFV)* per l'attivazione delle funzionalità di rete su server COTS (*Commercial of The Shelf*). Il DataCenter INTENTO dispone anche di una propria rete WAN per consentire l'accesso remoto via VPN alle risorse del Politecnico di Bari. Oltre alle attività TELCO, nel laboratorio di Bari vengono sviluppati progetti software di *Business Application* come: la gestione della carta carburante aziendale, la gestione della turnistica dei lavoratori EXPO 2015 a Milano, la gestione delle presenze via smartphone, la gestione remota di un conta-monete assimilabile alle funzionalità di un bancomat.

I principali linguaggi di programmazione utilizzati sono: C++; C; Java; Python; Perl; JavaScript.

Le principali tecnologie utilizzate sono: Net; MVC; JSP; Container Docker; Software Real Time; Business Intelligence e Virtual Machine.

89

Contratti di Programma Tit. II – Capo 1 Impresa Proponente: Experis S.r.l. e imprese aderenti: Openwork S.r.l.; Ora-0 S.r.l. Istanza di Accesso n. 59

Codice Progetto: V9UFIL5

▪ **Caratteristiche generali del mercato di sbocco:**

L'impresa afferma che il mercato di riferimento è quello della *Digital Transformation* che ha come *driver* principale l'adozione di nuove tecnologie che permettono di automatizzare ed efficientare i processi aziendali, dematerializzare le informazioni e rendere accessibili grandi quantità di dati per ottenere maggiore efficienza, migliore operatività e riduzione dei costi. L'azienda afferma che per le grandi imprese il processo di *Digital Transformation* è stato già avviato mentre per le PMI si pone come un percorso che è necessario avviare per mantenere la competitività sui mercati nazionali ed internazionali. I settori con maggiori investimenti saranno il settore manifatturiero (23%) a cui seguono il settore finanziario (21%), i servizi (17%), la Pubblica Amministrazione (14%), i trasporti le comunicazioni e le *utilities* (13%) e la distribuzione (12%).

▪ **Individuazione dei clienti, effettivi e potenziali, anche con esplicitazione dell'ambito geografico di riferimento e obiettivi di fatturato:**

Experis S.r.l. afferma che i potenziali clienti sono da ricercarsi nelle PMI che devono affrontare il percorso della *Digital Transformation*. Il totale dei clienti attivi negli ultimi 12 mesi per le aziende del Gruppo Manpower, di cui Experis S.r.l. fa parte, ammonta ad oltre 11.000, di queste circa il 60% si colloca nel settore delle PMI. Altri potenziali clienti potranno essere condivisi con la divisione *Professional&Interim* di Experis che fornisce profili altamente professionali e soluzioni di *recruiting*. La piattaforma potrà fornire servizi ad alto valore innovativo in modo da essere ritagliati su misura per le varie esigenze dei clienti, nonché incontrare la necessità delle PMI di adottare un percorso di investimenti gradualmente aggiungendo nuovi servizi *pay for use*.

▪ **Prospettive di inserimento, sviluppo, espansione e di rafforzamento della competitività d'impresa e territoriale:**

L'impresa afferma che la piattaforma potrà essere presentata anche in ambito europeo ed internazionale e diversificare il proprio business e qualificarsi come partner strategico in soluzioni tecnologiche per le aziende e i clienti del Gruppo Manpower.

▪ **Analisi della concorrenza:**

Experis S.r.l. ritiene che i potenziali concorrenti sono da ricercarsi nelle aziende fornitrici di soluzioni software per la gestione del capitale umano (*HCM-Human Capital Management*) e per la pianificazione dei processi aziendali (*ERP – Enterprise Resource Planning*) operanti in Italia e all'estero quali Zucchetti, Oracle (USA), SAP, Cezanne HR, ESA Software, EBC Consulting, Bamboo HR, Spidergap, WebGate, OASI Software.

▪ **Capacità di integrazione con il tessuto economico dell'area di riferimento:**

L'azienda afferma che il progetto prevede investimenti per la progettazione e la realizzazione di una piattaforma software al fine di fornire servizi di *Digital Transformation* alle PMI. La piattaforma fornirà un supporto tecnologico abilitante, un ecosistema digitale che, attraverso la condivisione e lo scambio di servizi ed informazioni in modo standard (API e glossari), farà evolvere in termini di conoscenza, abilità, contatti in grado di soddisfare i bisogni, i modelli di business delle singole aziende grazie alla creazione di nuove modalità di valorizzare del proprio business e al perseguimento degli obiettivi comuni all'intero ecosistema. L'iniziativa si integra con il tessuto socio-economico dell'area di riferimento permettendo di creare nuove opportunità per i giovani talenti e per i ricercatori, infatti, prevede l'impegno di risorse umane

89

Contratti di Programma Tit. II – Capo 1 Impresa Proponente: Experis S.r.l. e imprese aderenti: Openwork S.r.l.; Ora-0 S.r.l. Istanza di Accesso n. 59

Codice Progetto: V9UFIL5

altamente qualificate interne ed esterne. L'impresa collabora con il distretto Regionale dell'Informatica che ha tra i propri obiettivi la creazione di specializzazione intelligente con conseguente qualificazione del territorio come *provider* internazionale di servizi ICT.

▪ **Analisi SWOT: punti di forza, di debolezza, minacce, opportunità:**

Di seguito si rappresenta l'analisi SWOT nei quattro punti chiave:

Punti di forza:

- presenza sul territorio nazionale ed internazionale;
- leader nel settore HCM;

Punti di debolezza:

- nuove professionalità emergenti;
- elevata competitività;

Minacce:

- tecnologie sempre in evoluzione;
- concorrenza nazionale ed internazionale;

Opportunità:

- piattaforma modulare e scalabile;
- piattaforma aperta;
- supporto alle PMI.

▪ **Giustificabilità delle ipotesi di ricavo e degli obiettivi commerciali:**

Secondo quanto dichiarato nel business plan, attraverso la piattaforma "Keiretsu", in partnership con Ora-0 S.r.l. ed Openwork S.r.l., l'azienda Experis S.r.l. avrà un incremento del fatturato dovuto ai servizi *cloud* offerti alle aziende in fase di digitalizzazione o che vogliono far parte di un ecosistema digitale per la propria espansione nei servizi digitali a valore aggiunto. La tabella della capacità produttiva è stata elaborata considerando le produzioni ottenute nella sede di Bari. Di seguito, si riporta, una tabella esplicativa della determinazione della capacità produttiva ante e post investimento previsto:

Esercizio precedente l'anno di presentazione dell'istanza di accesso							
Prodotti/Servizi	Unità di misura per unità di tempo	Produzione max per unità di tempo	N° unità di tempo per anno	Produzione Max teorica annua	Produzione effettiva annua	Prezzo Unitario Medio (€)	Valore della produzione effettiva (€)
Progettazione, sviluppo e produzione software (Bari)	Giornate/uomo	12.000,00	1,00	12.000,00	9.002,00	290,00	2.610.580,00
Attività di service management (Bari)	Giornate/uomo	300,00	1,00	300,00	200,00	300,00	60.000,00

89

Contratti di Programma Tit. II – Capo 1 Impresa Proponente: Experis S.r.l. e imprese aderenti: Openwork S.r.l.; Ora-0 S.r.l. Istanza di Accesso n. 59

Codice Progetto: V9UFIL5

Altri servizi non interessati dalla sede di Bari	Forfettario	1,00	1,00	1,00	71.371.483,00	1,00	71.371.483,00
Totale							74.042.063,00

Esercizio a regime 2024							
Prodotti/Servizi	Unità di misura per unità di tempo	Produzione max per unità di tempo	N° unità di tempo per anno	Produzione Max teorica anno	Produzione effettiva annua	Prezzo Unitario Medio (€)	Valore della produzione effettiva (€)
Attività di service management (Bari)	Giornate/uomo	600,00	1,00	600,00	400,00	300,00	120.000,00
Progettazione, sviluppo e produzione software (Bari) comprensivo delle attività legate al progetto Contratto di programma "TSDN/NFV Intento"	Giornate/uomo	18.500,00	1,00	18.500,00	16.600,00	310,00	5.146.000,00
Altri servizi non interessati dalla sede di Bari	Forfettario	1,00	1,00	1,00	69.357.483,00	1,00	69.357.483,00
Servizi piattaforma Keiretsu	Utenza/anno	6.000,00	1,00	6.000,00	3.750,00	240,00	900.000,00
Moduli software customizzati Keiretsu	Licenza	190,00	1,00	190,00	100,00	5.000,00	500.000,00
Totale							76.023.483,00

Vista la dimensione potenziale del mercato di sbocco, l'esperienza specifica della società, si ritengono attendibili i dati riportati nelle predette tabelle. Tuttavia, si prescrive che, in sede di presentazione del progetto definitivo, la società dovrà fornire dettagliate informazioni relativamente al fatturato generato dai nuovi prodotti/servizi nell'esercizio a regime, tenuto conto della dimensione dell'investimento previsto e delle ipotesi di mercato supposto.

3.7.2 Analisi e prospettive di mercato di Openwork S.r.l.

- **Descrizione del settore di attività nel quale opera il soggetto aderente e principali caratteristiche sotto il profilo tecnologico (Prodotto / Servizio)**

89

Contratti di Programma Tit. II – Capo 1 Impresa Proponente: Experis S.r.l. e imprese aderenti: Openwork S.r.l.; Ora-0 S.r.l. Istanza di Accesso n. 59

Codice Progetto: V9UFIL5

Openwork S.r.l. è specializzata nella realizzazione di piattaforme di sviluppo applicativo basate su logiche di *Business Process Management* e funzionalità di *Information e Organization Management*. La *mission* di Openwork S.r.l. è supportare le imprese nell'innovazione di processo con applicazioni software realizzate in maniera rapida tramite un approccio *Direct Model Driven*. L'impresa si colloca nel panorama dei fornitori di servizi *cloud* e in particolare di *business process management Platform as a Service (bpmPaaS)* e di *No Code Development Platform*.

▪ **Caratteristiche generali del mercato di sbocco**

La società afferma nel business plan di collocarsi nel mercato *cloud* al confine tra PaaS e IaaS, in quanto a differenza delle piattaforme PaaS pure, mette a disposizione un set di servizi applicativi di alto livello pronti per essere utilizzati. Secondo Openwork S.r.l. il mercato internazionale delle PaaS crescerà nei prossimi anni con un ritmo medio del 17%, in particolare quello delle *application development platform*, segmento di riferimento per Jamio Openwork, crescerà del 13,2%. Se si guarda il segmento specifico delle bpmPaaS la stima di crescita del mercato globale è del 37,18% trainata dalla *business digitalization* e dalla necessità di aumentare la produttività e ridurre i costi: le piattaforme di BPM consentono alle organizzazioni di rilasciare applicazioni innovative e raggiungere l'eccellenza operativa facendo loro acquisire un vantaggio competitivo. Openwork S.r.l. dichiara che il mercato del *Low Code/No Code Development Platform* crescerà a livello globale sino al 2022 del 50%. Le principali barriere all'entrata sono l'eccessiva frammentazione dell'offerta che rendono difficili per clienti e consulenti scegliere la soluzione più adeguata alle loro esigenze. A livello locale rimangono ancora alcune resistenze all'adozione del *cloud* e una scarsa cultura informatica che spingono molte organizzazioni alla scelta di soluzioni ad hoc piuttosto che di soluzioni realizzate su prodotti standard. Uno degli ostacoli è, secondo l'impresa, la non capillare diffusione della rete a banda larga.

▪ **Individuazione dei clienti, effettivi e potenziali, anche con esplicitazione dell'ambito geografico di riferimento e obiettivi di fatturato**

Il progetto Keiretsu intende creare un ecosistema industriale con altri partner di progetto che consenta di aggredire in modo sistematico il mercato manifatturiero abilitando anche le piccole imprese alla digitalizzazione e spingendole all'integrazione di filiera.

▪ **Prospettive di inserimento, sviluppo, espansione e di rafforzamento della competitività d'impresa e territoriale**

Openwork S.r.l. dichiara che intende diventare un produttore internazionale di riferimento *No Code Development platform as a Service*. Attraverso l'investimento proposto, l'impresa intende rafforzare la propria competitività e perfezionare la propria posizione di valore attraverso:

- 1) l'arricchimento della propria offerta di servizi con una nuova famiglia di servizi denominati Jamioplug;
- 2) servizi applicativi che orchestrano anche servizi esterni configurabili ed interagibili secondo la filosofia Openwork con un approccio *no code*;
- 3) l'arricchimento della propria offerta con Jamioplug dedicati al settore manifatturiero;
- 4) l'apertura di nuovi modelli di business basati sulla cooperazione di filiera tra le PMI;
- 5) l'avvio di attività di internazionalizzazione;
- 6) l'aggiornamento tecnologico della struttura dati della piattaforma Jamio Openwork.

89

Contratti di Programma Tit. II – Capo 1 Impresa Proponente: Experis S.r.l. e imprese aderenti: Openwork S.r.l.; Ora-0 S.r.l. Istanza di Accesso n. 59

Codice Progetto: V9UFIL5

L'azienda afferma che i competitor sono esclusivamente internazionali e il fatto che siano poco presenti in Italia rappresenta un'opportunità ma è anche indice che il mercato Italia non è un mercato strategico.

▪ **Analisi della concorrenza**

L'impresa afferma che il mercato delle piattaforme *cloud* di sviluppo applicativo è un mercato ad oggi enormemente frammentato, in cui quotidianamente nascono nuovi produttori. Vi sono i *big player* (Microsoft, Google, Azure) che propongono PaaS basate su una pluralità di servizi infrastrutturali che possono essere composti programmaticamente per realizzare soluzioni applicative finite. Sull'offerta di *Low Code Development Platform* si stanno posizionando produttori che arrivano da storie diverse: Microsoft nota per i suoi linguaggi e *tool* di programmazione, Appian il principale produttore mondiale di piattaforme per la gestione dei processi, Sales Force che arriva dal mondo del CRM e Mendix che realizza una piattaforma per la produzione di App. Alcuni di questi produttori si stanno spingendo anche verso una proposizione No-Code ma stanno emergendo nuovi produttori che partono da approcci funzionali e architetturali diversi e quindi hanno maggiore possibilità di realizzare soluzioni No-Code.

▪ **Capacità di integrazione con il tessuto economico dell'area di riferimento**

L'impresa dichiara che la piattaforma fornirà un supporto tecnologico abilitante e un ecosistema digitale che attraverso la condivisione e lo scambio di servizi ed informazioni in modo standard (API e glossari), farà evolvere in termini di conoscenza abilità, contatti e capacità di soddisfare i propri bisogni, i modelli di business delle singole aziende, grazie alla creazione di nuove modalità di valorizzazione del proprio business e al perseguimento degli obiettivi comuni all'interno ecosistema. L'iniziativa si integra con il tessuto socioeconomico dell'aria di riferimento permettendo di creare nuove opportunità per i giovani talenti e per i ricercatori, infatti, prevede l'impiego di risorse umane altamente qualificate interne ed esterne che arricchiranno ulteriormente le proprie esperienze sviluppando attività di ricerca e sviluppo.

▪ **Analisi SWOT: punti di forza, di debolezza, minacce, opportunità**

Di seguito si rappresenta l'analisi SWOT nei quattro punti chiave:

Punti di forza:

- Architettura shared everything;
- Integrazione native dei servizi di gestione delle informazioni e dell'organizzazione;
- Ecosistema di servizi nativi facilmente configurabile in ottica Jamio plug;
- Tariffe competitive;
- Pluriennale cultura di processo e di prodotto;

Punti di debolezza:

- Internazionalizzazione del prodotto;
- Capacità di investimento;

Minacce:

- Concorrenza di player con notevoli capacità di investimento;
- Esiguità del mercato nazionale;
- Assenza in Italia di una cultura di prodotto;

SG

Contratti di Programma Tit. II – Capo 1 Impresa Proponente: Experis S.r.l. e imprese aderenti: Openwork S.r.l.; Ora-0 S.r.l. Istanza di Accesso n. 59

Codice Progetto: V9UFIL5

- Processi di acquisto in Italia che tendono a degradare la qualità della domanda;

Opportunità:

- contiguità con il mercato italiano;
- lontananza degli altri produttori ad un approccio no-code;
- mercato con importanti indici di crescita;
- mercato di nuova digitalizzazione molto esteso.

▪ **Giustificabilità delle ipotesi di ricavo e degli obiettivi commerciali**

L'impresa dichiara che gli obiettivi di ricavo sono stati determinati tenendo conto dei seguenti fattori:

- una crescita fisiologica di circa il 10% annuo;
- una valutazione di sviluppo sul solo mercato italiano;
- una vendita di licenze *on premise* limitata a una licenza *on premise*/anno;
- una riduzione del valore assoluto delle attività di consulenza e della loro incidenza sul fatturato in coerenza con la strategia di sviluppo del canale: da circa 600 k€ a 400 K€.

L'esercizio precedente vede la presenza dei servizi attualmente offerti da Openwork S.r.l. Nell'esercizio a regime l'azienda prevede una crescita del fatturato proveniente dalla vendita di servizi "tradizionali" pari a circa € 1.100.000. Openwork S.r.l. prevede di aumentare i prezzi medi di vendita dei servizi tradizionali in quanto attualmente sono volutamente mantenuti bassi per facilitare l'introduzione sul mercato. La componente determinata dai nuovi servizi corrisponde a complessivi 670.000 euro generati da circa 40 clienti. Di seguito, si riporta, una tabella esplicativa della determinazione della capacità produttiva ante e post investimento previsto:

Esercizio precedente l'anno di presentazione dell'istanza di accesso							
Prodotti/Servizi	Unità di misura per unità di tempo	Produzione max per unità di tempo	N° unità di tempo per anno	Produzione Max teorica annua	Produzione effettiva annua	Prezzo Unitario Medio (€)	Valore della produzione effettiva (€)
Licenze Jamio Openwork	Licenza	2	1	2	2	81.912,50	163.825,00
Manutenzione licenze	Licenza	100	1	100	62	6.238,00	386.756,00
Consulenza	Giornate	7,80	220	1.716	1.358	491,78	667.837,24
Help Desk	Tenant ¹¹ /Anno	100	1	100	65	2.309,50	150.117,50
TOTALE							1.534.704,99

Esercizio a regime 2024 presso la nuova sede oggetto di investimento							
Prodotti/Servizi	Unità di misura per unità di tempo	Produzione max per unità di tempo	N° unità di tempo per anno	Produzione Max teorica anno	Produzione effettiva annua	Prezzo Unitario Medio (€)	Valore della produzione effettiva (€)

¹¹Tenant o utenti separati.

89

Contratti di Programma Tit. II – Capo 1 Impresa Proponente: Experis S.r.l. e imprese aderenti: Openwork S.r.l.; Ora-0 S.r.l. Istanza di Accesso n. 59

Codice Progetto: V9UFIL5

Servizio Jamio Openwork	Tenant	248	1	248	193	6.000,00	1.158.000,00
Servizio Jamio Openwork Keiretsu	Tenant	52	1	52	40	6.000,00	240.000,00
Licenze Jamio OpenworkKeiretsu	Licenza	2	1	2	1	100.000,00	100.000,00
Manutenzione licenze	Licenza	67	1	67	67	7.535,00	504.845,00
Manutenzione licenzeKeiretsu	Licenza	2	1	2	1	7.535,00	7.535,00
Consulenza	Giornate/uomo	5	220	1.100	904	450,00	406.800,00
Consulenza Keiretsu	Giornate/uomo	3	220	660	444	450,00	199.800,00
Help Desk	Tenant/Anno	248	1	248	193	3.000,00	579.000,00
Help Desk Keiretsu	Tenant/Anno	52	1	52	40	3.000,00	120.000,00
TOTALE							3.315.980,00

In ragione della considerevole crescita ipotizzata, in sede di progettazione definitiva, l'impresa dovrà meglio argomentare le stime effettuate.

3.7.3 Analisi e prospettive di mercato di Ora-0 S.r.l.

▪ **Descrizione del settore di attività nel quale opera il soggetto aderente e principali caratteristiche sotto il profilo tecnologico (Prodotto / Servizio)**

Ora-0 S.r.l. opera nel campo dell'ICT e della consulenza, affiancando alcune delle grandi aziende italiane con soluzioni tecnologiche *custom* per aumentare l'efficienza, abbassare i costi di gestione e migliorare tutti i processi di *business*. Attualmente, i settori in cui opera Ora-0 S.r.l. per il mercato *enterprise* sono: servizi di *monitoring*; soluzioni in *cloud/private computing*; sviluppo software per *reporting*; servizi di *end point security*; *coaching e tutoring* della metodologia Agile; servizi NOC; servizi SOC; piattaforma di monitoraggio sviluppata internamente. Con il presente progetto Ora-0 S.r.l. intende produrre gli stessi servizi per il mercato delle PMI integrando gli stessi con processi di *life long learning* per la formazione continua dei clienti poco attenti alle problematiche di sicurezza. I linguaggi di programmazione utilizzati sono: Inix Shell Scripting; C; C++; Java; Python; Java Script; mentre, le tecnologie usate sono DevOps ed Agile.

▪ **Caratteristiche generali del mercato di sbocco**

L'impresa dichiara che sono in realizzazione progetti che prevedono la creazione di un SOC e NOC per importanti società con sede in Marocco ed Emirati Arabi. Questo permetterà l'implementazione su larga scala del progetto Keiretsu.

▪ **Individuazione dei clienti, effettivi e potenziali, anche con esplicitazione dell'ambito geografico di riferimento e obiettivi di fatturato**

Ora-0 S.r.l. afferma che il mercato domestico è composto dall'80% da Telco (Tim, Vodafone, British Telecom, Huawei), il 15% dal mercato network ed il 5% dal mercato *finance*. Con il progetto Keiretsu Ora-0 S.r.l. intende fornire servizi di sicurezza informatica congiuntamente alla formazione continua (*life long learning*) ad una platea di piccole e medie imprese non pronte ad affrontare i pericoli derivanti

89

Contratti di Programma Tit. II – Capo 1 Impresa Proponente: Experis S.r.l. e imprese aderenti: Openwork S.r.l.; Ora-0 S.r.l. Istanza di Accesso n. 59

Codice Progetto: V9UFIL5

dall'innovazione dei processi in ottica digitale. Gli scenari dei prossimi anni vedranno le imprese meridionali utilizzare servizi digitali per efficientare i processi e migliorare il proprio grado di competitività.

▪ **Prospettive di inserimento, sviluppo, espansione e di rafforzamento della competitività d'impresa e territoriale**

L'impresa dichiara di operare prevalentemente a livello nazionale e dal 2018 ha attuato politiche di internazionalizzazione soprattutto verso il Nord Africa che le hanno consentito di stipulare accordi con imprese locali. Il core della tecnologia relativo ai servizi di *Cognitive Distributed Security* sarà localizzata presso la sede che sarà realizzata a Bari. Questo comporterà la creazione in Puglia di un gruppo di lavoro altamente qualificato che utilizzerà la tecnologia server ubicata sempre nel territorio pugliese. La sinergia tra Ora-0 S.r.l. e il Dipartimento di Informatica dell'Università di Bari consentirà la creazione di un tessuto di risorse umane specializzate nel settore.

▪ **Analisi della concorrenza**

Ora-0 S.r.l. afferma che i potenziali concorrenti sono le aziende fornitrici di soluzioni in ambito della sicurezza informatica con focus sui servizi NOC e SOC rivolte al mercato enterprise. Tra le maggiori concorrenti si possono elencare NEST2, Lutec, Altran, Intesi ed Aubey. Nessuna delle aziende menzionate si rivolge al mercato delle PMI motivo per cui il progetto Keiretsu intende colmare un vuoto di offerta integrando prassi e formazione aziendali relative alla *security culture*.

▪ **Capacità di integrazione con il tessuto economico dell'area di riferimento**

Secondo l'impresa, la piattaforma Keiretsu oltre ad offrire un supporto tecnologico abilitante alla creazione di un ecosistema digitale, attraverso la condivisione e lo scambio di servizi ed informazioni in modo standard (API e glossari) consentirà alle aziende informatiche del territorio pugliese di integrare i servizi forniti da Ora-0 S.r.l. in ambito *Risk Management, Security Management e Compliance Management*. L'iniziativa si integra con il tessuto socio economico dell'aria di riferimento permettendo di creare nuove opportunità per i ricercatori, infatti, prevede l'impegno significativo di risorse umane altamente qualificate interne ed esterne che svolgeranno attività di R&S.

▪ **Analisi SWOT: punti di forza, di debolezza, minacce, opportunità**

Di seguito si rappresenta l'analisi SWOT nei quattro punti chiave:

Punti di forza:

- Costante crescita economica;
- Continua espansione occupazionale;
- Esperienza ventennale del personale;

Punti di debolezza:

- Nuove professionalità emergenti;
- Elevata competitività;

Minacce:

- Tecnologie sempre in evoluzione;

SG

Contratti di Programma Tit. II – Capo 1 Impresa Proponente: Experis S.r.l. e imprese aderenti: Openwork S.r.l.; Ora-0 S.r.l. Istanza di Accesso n. 59

Codice Progetto: V9UFIL5

- Concorrenza nazionale ed internazionale;

Opportunità:

- Piattaforma modulare e scalabile;
- Piattaforma aperta;
- Supporto alle PMI.

▪ **Giustificabilità delle ipotesi di ricavo e degli obiettivi commerciali**

Ora-0 S.r.l. afferma che la capacità produttiva è suddivisa in:

- Servizi per la gestione del Network Operation (Vodafone, BT, Huawei);
- Sviluppo software per i servizi di monitoraggio ed estrazione dati di traffico (Vodafone, TIM);
- Supporto applicativo area billing e CRM di Vodafone;
- Servizi SOC e NOC per le infrastrutture di Vodafone e Huawei.

L'impresa afferma che intende far espandere i propri servizi attraverso la piattaforma Keiretsu implementando un *cloud Cognitive Security as a Service* anche verso il mercato delle PMI.

Esercizio precedente l'anno di presentazione dell'istanza di accesso							
Prodotti/Servizi	Unità di misura per unità di tempo	Produzione max per unità di tempo	N° unità di tempo per anno	Produzione Max teorica annua	Produzione effettiva annua	Prezzo Unitario Medio (€)	Valore della produzione effettiva (€)
Altri Servizi non interessati dalla sede di Bari – Consulenza IT: gestione e manutenzione sistemi rete di trasporto	gg/uomo	23	205	1	4.715	200,00	943.000,00
Altri Servizi non interessati dalla sede di Bari – Consulenza IT: manutenzione sistemi rete di trasporto	Canone mensile	4	12	1	48	20.150,00	967.200,00
Altri Servizi non interessati dalla sede di Bari – Consulenza IT: gestione e manutenzione firewall e apparati di protezione perimetrale	gg/uomo	15	205	1	3.075	210,00	645.750,00
Altri Servizi non interessati dalla sede di Bari: Sviluppo software	software	4	1	1	4	166.000,00	664.000,00
Altri Servizi non interessati dalla sede di Bari: Sviluppo APP mobile	applicazioni	1	1	1	1	11.503,00	11.503,00
TOTALE							3.231.453,00

Esercizio a regime 2024							
Prodotti/Servizi	Unità di misura per unità di tempo	Produzione max per unità di tempo	N° unità di tempo per anno	Produzione Max teorica annua	Produzione effettiva annua	Prezzo Unitario Medio (€)	Valore della produzione effettiva (€)
Altri Servizi non interessati dalla sede di Bari – Consulenza IT: gestione e	gg/uomo	41	205	1	8.405	200,00	1.681.000,00

89

Contratti di Programma Tit. II – Capo 1 Impresa Proponente: Experis S.r.l. e imprese aderenti: Openwork S.r.l.; Ora-0 S.r.l. Istanza di Accesso n. 59

Codice Progetto: V9UFIL5

manutenzione eistemi rete di trasporto							
Altri Servizi non interessati dalla sede di Bari – Consulenza IT: manutenzione sistemi rete di trasporto	Canone mensile	6	12	1	72	20.300,00	1.461.600,00
Altri Servizi non interessati dalla sede di Bari – Consulenza IT: gestione e manutenzione firewall e apparati di protezione perimetrale	gg/uomo	26	205	1	5.330	210,00	1.119.300,00
Altri Servizi non interessati dalla sede di Bari: Sviluppo software	software	5	1	1	5	160.000,00	800.000,00
Altri Servizi non interessati dalla sede di Bari: Sviluppo APP mobile	applicazioni	8	1	1	8	10.200,00	81.600,00
Altri Servizi non interessati dalla sede di Bari: Agile Coaching	gg/uomo	1	142	1	142	750,00	106.500,00
Servizi piattaforma KEIRETSU (endpoint security)	Licenza/anno	5.000	1	5.000	3.500	120	420.000,00
Servizi piattaforma KEIRETSU (network monitoring – cybersecurity - siem)	Utenza	200	1	200	100	2.400,00	240.000,00
Moduli software customizzati KEIRETSU (servizi di endpoint security per rivenditori – portale dedicato)	Utenza/anno	5.000	1	5.000	1.500	100,00	150.000,00
Servizi SOC e NOC in Bari (servizi erogati per clientela Corporate)	Azienda/anno	10	1	10	5	50.000,00	250.000,00
TOTALE							6.310.000,00

Vista la dimensione potenziale del mercato di sbocco, l'esperienza specifica della società, si ritengono attendibili i dati riportati nelle predette tabelle.

L'esito delle verifiche effettuate rispetto al criterio di valutazione 7 è **positivo** per tutte le imprese istanti.

3.8 Criterio di valutazione 8 - Analisi delle ricadute occupazionali dell'intervento

3.8.1 Analisi delle ricadute occupazionali dell'intervento per la Grande Impresa Experis S.r.l.

Si rammenta che l'impresa proponente, mediante il programma di investimenti in corso di realizzazione denominato *"Nuove tecnologie per il Transport Software Defined Network"*, approvato con D.D. n. 617 del 19/04/2018 nella Programmazione 2014-2020 e sottoscritto il 02/05/2018, si obbligava a conseguire nell'esercizio a regime (2022) un incremento occupazionale di n. 6 ULA rispetto al dato (n. 27,00 ULA) relativo ai dodici mesi antecedenti alla presentazione dell'istanza di accesso, nonché al mantenimento di tale dato (n. 33,00 ULA) per n. 3 esercizi successivi.

L'aggiornamento dei dati occupazionali può essere sintetizzato come segue:

89

Contratti di Programma Tit. II – Capo 1 Impresa Proponente: Experis S.r.l. e imprese aderenti: Openwork S.r.l.; Ora-0 S.r.l. Istanza di Accesso n. 59

Codice Progetto: V9UFIL5

Soggetto Beneficiario	Occupazione preesistente dichiarata nel progetto definitivo <u>Nuove tecnologie per il Transport Software Defined Network</u>	N. unità previste nell'esercizio a regime (2022) e per i 3 esercizi successivi	Incremento ULA da Contratto di Programma
Experis S.r.l.	27,00	33,00	+ 6

Il programma di investimento "Keiretsu", sulla base delle informazioni fornite nel business plan, comporterà, nell'esercizio a regime 2024, un incremento occupazionale di n. 7 ULA da inquadrare come impiegati. A tal proposito, l'impresa nel business plan dichiara che le nuove risorse avranno profili junior (neolaureati con 1/2 anni di esperienza) e profili senior (con più di due anni di esperienza) con *skill* nel settore dell'informatica. Experis S.r.l., inoltre, intende attivare sia assegni e/o dottorati di ricerca per le attività di ricerca di base che tirocini e stage con l'obiettivo di incrementare le assunzioni.

Si evidenzia che il numero di occupati attivati dai programmi agevolati è stato rilevato, con riferimento all'unica unità locale presente in Puglia, come differenza, tra il dato riferito all'esercizio "a regime" e quello riferito ai dodici mesi precedenti quello di presentazione della domanda.

Qualora i dodici mesi "precedenti" alla presentazione dell'istanza siano antecedenti, in tutto o in parte, all'esercizio "a regime" di un eventuale programma precedente, quale dato di partenza si deve assumere quello "a regime" previsto per detto precedente programma.

Considerato che il dato riferito all'esercizio "a regime" del precedente CdP, pari a 33,00 ULA, è inferiore al dato riferito all'occupazione nei dodici mesi antecedenti la presentazione della domanda della presente istanza (agosto 2018 - luglio 2019), pari a n. 50,27 ULA, è stato considerato quest'ultimo, come dato di partenza, ai fini del calcolo dell'incremento occupazionale.

Pertanto, si rileva quanto segue:

Occupazione generata dal programma di investimenti				
	Posizione	n. ULA nei 12 mesi precedenti la presentazione della domanda <u>Keiretsu</u>	n. unità nell'esercizio a regime	Variazione esercizio a regime (2024)
Media ULA nei 12 mesi antecedenti la domanda	Dirigenti	0,00	0,00	0,00
	di cui donne	0,00	0,00	0,00
DATO COMPLESSIVO AZIENDALE in PUGLIA Coincidente con la sede oggetto di investimento sita a Bari in Via Napoli n. 363/C	Impiegati	50,27	57,27	7,00
	di cui donne	5,60	7,60	2,00
	Operai	0,00	0,00	0,00
	di cui donne	0,00	0,00	0,00
	TOTALE	50,27	57,27	7,00
	di cui donne	5,60	7,60	2,00

Pertanto, per effetto del programma di investimenti proposto, l'incremento occupazionale presso la sede da agevolare sarà pari a n. 7,00 ULA di cui n. 2 donne.

Contratti di Programma Tit. II – Capo 1 Impresa Proponente: Experis S.r.l. e imprese aderenti: Openwork S.r.l.; Ora-0 S.r.l. Istanza di Accesso n. 59

Codice Progetto: V9UFIL5

Si prescrive che l'incremento occupazionale dovrà riguardare la sede oggetto di agevolazione, far riferimento a nuove unità lavorative e, pertanto, non potrà riguardare personale attualmente in forza presso altre sedi dell'impresa proponente.

3.8.2 Analisi delle ricadute occupazionali dell'intervento per la Piccola Impresa Openwork S.r.l.

Per ciò che attiene gli effetti occupazionali del programma di investimento, nell'esercizio a regime (2024), Openwork S.r.l. provvederà a garantire un aumento dei livelli occupazionali, prevedendo l'assunzione di almeno n. 1,50 unità lavorative (di cui n. 1 di sesso femminile) da inquadrare come impiegati del settore informatico. Si evidenzia che il numero di occupati attivati dai programmi agevolati è stato rilevato, con riferimento all'unica unità locale presente in Puglia, come differenza, tra il dato riferito all'esercizio "a regime" e quello riferito ai dodici mesi precedenti quello di presentazione della domanda.

Considerato che il dato riferito all'esercizio "a regime" del precedente CdP, pari a 16,35 ULA, è inferiore al dato riferito all'occupazione nei dodici mesi antecedenti la presentazione della domanda della presente istanza (agosto 2018 - luglio 2019), pari a n. 16,85 ULA, è stato considerato quest'ultimo, come dato di partenza, ai fini del calcolo dell'incremento occupazionale.

Si rileva quanto segue:

Occupazione generata dall'investimento Openwork S.r.l.				
	Posizione	n. ULA nei 12 mesi precedenti la presentazione della domanda	n. unità nell'esercizio a regime	Variazione esercizio a regime (2024)
Media ULA nei 12 mesi antecedenti la domanda DATO COMPLESSIVO AZIENDALE in PUGLIA Coincidente con la sede oggetto dell'investimento proposto sita a Bari in Via Marco Partipilo n. 38	Dirigenti	0,00	0,00	0,00
	di cui donne	0,00	0,00	0,00
	Impiegati	16,85	18,35	1,50
	di cui donne	7,44	8,44	1,00
	Operai	0,00	0,00	0,00
	di cui donne	0,00	0,00	0,00
	TOTALE	16,85	18,35	1,50
	di cui donne	7,44	8,44	1,00

Pertanto, per effetto del programma di investimenti proposto, l'incremento occupazionale presso la sede da agevolare sarà pari a n. 1,50 ULA di cui n. 1 donna.

Si ritiene che l'incremento occupazionale previsto (n. 1,50 ULA nell'esercizio a regime) sia esiguo rispetto all'iniziativa ed ai dati di progetto proposti. Pertanto, Openwork S.r.l. in sede di progettazione definitiva si dovrà impegnare ad effettuare nell'esercizio a regime un incremento occupazionale maggiore. Tale incremento occupazionale, che dovrà essere effettuato presso la sede oggetto di agevolazione, dovrà far riferimento a nuove unità lavorative e, pertanto, non potrà riguardare personale attualmente in forza presso altre sedi dell'impresa aderente.

3.8.3 Analisi delle ricadute occupazionali dell'intervento per la Piccola Impresa Ora-0 S.r.l.

In seguito a richiesta di integrazioni, l'impresa ha dichiarato con PEC del 22/01/2020 che per ciò che attiene gli effetti occupazionali del programma di investimento, nell'esercizio a regime (2024), provvederà a

89

Contratti di Programma Tit. II – Capo 1 Impresa Proponente: Experis S.r.l. e imprese aderenti: Openwork S.r.l.; Ora-0 S.r.l. Istanza di Accesso n. 59

Codice Progetto: V9UFIL5

garantire un aumento dei livelli occupazionali, prevedendo l'assunzione di almeno n. 7 unità lavorative (di cui n. 3 di sesso femminile) da inquadrare come impiegati.

Si rileva quanto segue:

Occupazione generata dall'investimento Ora-0 S.r.l.				
	Posizione	n. ULA nei 12 mesi precedenti la presentazione della domanda	n. unità nell'esercizio a regime	Variazione esercizio a regime (2024)
Media ULA nei 12 mesi antecedenti la domanda DATO COMPLESSIVO AZIENDALE in PUGLIA Coincidente con la sede oggetto dell'investimento proposto sita a Bari in Via Gino Priolo n. 16	Dirigenti	0,00	0,00	0,00
	di cui donne	0,00	0,00	0,00
	Impiegati	0,00	7,00	7,00
	di cui donne	0,00	3,00	3,00
	Operai	0,00	0,00	0,00
	di cui donne	0,00	0,00	0,00
	TOTALE	0,00	7,00	7,00
	di cui donne	0,00	3,00	3,00

Pertanto, per effetto del programma di investimenti proposto, l'incremento occupazionale presso la sede da agevolare sarà pari a n. 7,00 ULA di cui n. 3 donne.

Si prescrive che l'incremento occupazionale presso la sede oggetto di agevolazione dovrà far riferimento a nuove unità lavorative e, pertanto, non potrà riguardare personale attualmente in forza presso altre sedi dell'impresa Ora-0 S.r.l.

L'esito della valutazione con riferimento al criterio di selezione 8 è da ritenersi **positivo**.

3.9 Descrizione dell'investimento

3.9.1 Descrizione dell'investimento in Attivi Materiali

✓ **Impresa proponente: Experis S.r.l.**

L'investimento in Attivi Materiali, proposto per complessivi € **326.000,00**, è finalizzato all'ampliamento dell'unità locale sita a Bari in Via Napoli n. 363/C. L'investimento proposto prevede:

A. Opere murarie ed assimilabili per € 230.000,00 così suddivise:

1. Opere murarie per € 70.000,00:

- i. Capannoni e fabbricati industriali per uffici, per servomezzi e per servizi: contro soffittature in pannelli di cartongesso in lastre di spessore 18 mm realizzate con struttura portante costituita da profilati di lamiera zincata a C dello spessore di 6/10 mm per guide fissate a soffitto con chiodi a sparo, previa interposizione di materiale antiacustico e montanti verticali di sezione a omega posti ad interasse di 60 cm, compresa la predisposizione per il passaggio degli impianti e l'installazione delle relative apparecchiature. Si include anche il taglio a misura ed il relativo sfrido, la sigillatura dei giunti con nastro idoneo, la stuccatura e rasatura delle superfici, l'installazione di eventuali parasigoli con nastro armato;

89

Contratti di Programma Tit. II – Capo 1 Impresa Proponente: Experis S.r.l. e imprese aderenti: Openwork S.r.l.; Ora-0 S.r.l. Istanza di Accesso n. 59

Codice Progetto: V9UFIL5

2. Impianti generali per € 160.000,00:

- i. Condizionamento: impianto di climatizzazione inverno/estate con installazione di gruppo di pompa di calore da aggiungere in parallelo all'esistente; la fornitura e la posa in opera di nuova UTA per € 110.000,00;
- ii. Elettrico: ampliamento dell'impianto elettrico con nuova logica delle postazioni di lavoro per € 30.000,00;
- iii. Altri impianti generali:
 - Impianto trasmissione dati in fibra ottica comprensivo di cablaggio e del commutatore per concentrare il traffico di rete per € 10.000,00;
 - Gruppo di continuità per € 10.000,00;

B. Macchinari, impianti, attrezzature varie e programmi informatici per € 96.000,00 così suddivise:

1. Attrezzature per € 75.000,00:

- n. 1 periferica di stampa per € 5.000,00;
- n. 57 pannelli fonoassorbenti da scrivania frontale di dimensioni 1.800*500 mm e n. 57 pannelli di paratia fonoassorbenti da scrivania laterale di dimensioni 800*500*5 mm per € 10.000,00;
- n. 1 video proiettore da installazione a soffitto per € 3.000,00;
- n. 1 monitor di 65" per sala riunioni per € 3.000,00;
- n. 2 monitor di 55" per € 4.000,00;
- n. 1 unità di controllo Interroll a quattro zone per € 2.000,00;
- Dispositivi per realizzazione Demo Room per € 1.000,00;
- n. 1 unità di controllo per Demo Room per € 2.000,00;
- Ristrutturazione arredamento esistente con l'inserimento di n. 57 nuove scrivanie, n. 57 nuove sedie ergonomiche, n. 57 nuove cassettiere, n. 20 nuovi armadi metallici, n. 57 lampade Led da tavolo per € 45.000,00;

2. Hardware per € 18.000,00:

- n. 2 notebook per Demo Room da 15,6" per € 4.000,00;
- n. 7 pc/notebook per € 14.000,00;

3. Software per € 3.000,00:

- n. 1 licenza Microsoft Project Professional 2019 per € 1.000,00;
- n. 7 licenze Microsoft Office per € 2.000,00.

Si riporta di seguito il prospetto riepilogativo delle spese programmate in Attivi Materiali:

Experis S.r.l.	Investimenti proposti	Investimenti ammissibili	Agevolazioni richieste	Agevolazioni concedibili
Descrizione	Ammontare €	Ammontare €	Ammontare €	Ammontare €
Suolo aziendale (nel limite del 10% dell'importo dell'investimento in attivi materiali)	0,00	0,00	0,00	0,00
Sistemazione del suolo	0,00	0,00	0,00	0,00
Totale suolo aziendale e sue sistemazioni	0,00	0,00	0,00	0,00

89

Contratti di Programma Tit. II – Capo 1 Impresa Proponente: Experis S.r.l. e imprese aderenti: Openwork S.r.l.; Ora-0 S.r.l. Istanza di Accesso n. 59

Codice Progetto: V9UFIL5

Opere Murarie e assimilabili				
Opere Murarie				
Capannoni e fabbricati industriali, per uffici, per servomezzi e per servizi: controsoffittature in pannelli di cartongesso	70.000,00	70.000,00	10.500,00	10.500,00
Totale Opere murarie	70.000,00	70.000,00	10.500,00	10.500,00
Impianti generali				
Condizionamento: impianto di climatizzazione inverno/estate	110.000,00	110.000,00	16.500,00	16.500,00
Elettrico: ampliamento dell'impianto elettrico con nuova logistica delle postazioni di lavoro	30.000,00	30.000,00	4.500,00	4.500,00
Altri impianti generali:				
i. Impianto trasmissione dati in fibra ottica comprensivo di cablaggio e del commutatore per concentrare il traffico di rete per € 10.000,00;	20.000,00	20.000,00	3.000,00	3.000,00
ii. Gruppo di continuità per € 10.000,00;				
Totale Impianti generali	160.000,00	160.000,00	24.000,00	24.000,00
Infrastrutture aziendali	0,00	0,00	0,00	0,00
Totale Impianti generali	160.000,00	160.000,00	24.000,00	24.000,00
Totale opere murarie ed assimilabili	230.000,00	230.000,00	34.500,00	34.500,00
Macchinari, impianti, attrezzature varie e programmi informatici				
Macchinari	0,00	0,00	0,00	0,00
Impianti	0,00	0,00	0,00	0,00

Contratti di Programma Tit. II – Capo 1 Impresa Proponente: Experis S.r.l. e imprese aderenti: Openwork S.r.l.; Ora-0 S.r.l. Istanza di Accesso n. 59

Codice Progetto: V9UFIL5

Attrezzature:				
i. n. 1 periferica di stampa per € 5.000,00;				
ii. n. 57 pannelli fonoassorbenti da scrivania frontale di dimensioni 1.800*500 mm e n. 57 pannelli di paratia fonoassorbenti da scrivania laterale di dimensioni 800*500*5 mm per € 10.000,00;				
iii. n. 1 video proiettore da installazione a soffitto per € 3.000,00;				
iv. n. 1 monitor di 65" per sala riunioni per € 3.000,00;				
v. n. 2 monitor di 55" per € 4.000,00;				
vi. n. 1 unità di controllo Interroll a quattro zone per € 2.000,00;	93.000,00	93.000,00	23.250,00	23.250,00
vii. Dispositivi per realizzazione Demo Room per € 1.000,00;				
viii. n. 1 unità di controllo per Demo Room per € 2.000,00;				
ix. Ristrutturazione arredamento esistente con l'inserimento di n. 57 nuove scrivanie, n. 57 nuove sedie ergonomiche, n. 57 nuove cassettiere, n. 20 nuovi armadi metallici, n. 57 lampade Led da tavolo per € 45.000,00;				
x. n. 2 notebook per Demo Room da 15,6" per € 4.000,00;				
xi. n. 7 pc/notebook per € 14.000,00;				
Software (Programmi informatici):				
i. n. 1 licenza Microsoft Project Professional 2019 per € 1.000,00;	3.000,00	3.000,00	750,00	750,00
ii. n. 7 licenze Microsoft Office per € 2.000,00;				
Totale macchinari, impianti, attrezzature e programmi informatici	96.000,00	96.000,00	24.000,00	24.000,00
Brevetti, Licenze, Know how e conoscenze tecniche non brevettate				
Brevetti	0,00	0,00	0,00	0,00
Licenze	0,00	0,00	0,00	0,00
Know how e conoscenze tecniche non brevettate	0,00	0,00	0,00	0,00
Attività di consulenza con organismi di ricerca	0,00	0,00	0,00	0,00
Totale Brevetti, Licenze, Know how e conoscenze tecniche non brevettate	0,00	0,00	0,00	0,00
Totale investimenti in Attivi Materiali	326.000,00	326.000,00	58.500,00	58.500,00

Con riferimento alle agevolazioni, si segnala che le stesse sono state calcolate in riferimento a quanto previsto dall'art. 11, comma 1e 2 dell'Avviso CdP: ove è previsto che per gli investimenti in Attivi Materiali di importo ammissibile inferiore a 50.000.000,00 euro, le agevolazioni sono concesse sotto forma di contributi in conto impianti per le spese in opere murarie nel limite del 15% e per le spese in macchinari, impianti e attrezzature nel limite del 25% per le grandi imprese".

Ciò premesso, a fronte di un investimento in Attivi Materiali richiesto ed ammesso per € 326.000,00 deriva un'agevolazione di € 58.500,00.

Contratti di Programma Tit. II – Capo 1 Impresa Proponente: Experis S.r.l. e imprese aderenti: Openwork S.r.l.; Ora-0 S.r.l. Istanza di Accesso n. 59

Codice Progetto: V9UFIL5

La spesa proposta si ritiene in questa sede interamente ammissibile, fermo restando che in sede di progetto definitivo, sarà puntualmente verificata la congruità, la pertinenza e l'ammissibilità di ciascuna voce di spesa, a fronte della presentazione dei preventivi, computi metrici e lay out esplicativi anche dei beni agevolati con il precedente CdP. Il computo metrico, relativo alle opere murarie, dovrà essere redatto in maniera puntuale, dettagliata e con indicazione chiara delle quantità; lo stesso dovrà essere redatto facendo riferimento al Prezziario della Regione Puglia vigente; in modo particolare, si richiede che per ciascuna voce riportata nel computo metrico venga inserito, e sia leggibile, il codice di riferimento e la descrizione tratta dal Prezziario Regionale ed il relativo costo. In caso di voci di spesa non incluse nel Prezziario Regionale, si dovrà procedere alla redazione di specifica "analisi nuovi prezzi" secondo le modalità riconosciute e ritenute valide dalla normativa di settore.

Si rammenta che i notebook dovranno essere utilizzati nell'ambito della sede. A tal proposito, si prescrive all'impresa di istituire un registro in cui annotare tutti gli eventuali spostamenti delle attrezzature informatiche portatili e di limitare l'utilizzo degli stessi esclusivamente per finalità aziendali.

✓ **Impresa aderente: Openwork S.r.l.**

L'investimento in Attivi Materiali, proposto per complessivi € 114.000,00, è finalizzato all'ampliamento dell'unità locale sita a Bari in Via Marco Partipilo n. 38. L'investimento proposto prevede:

1. Macchinari, Impianti, Attrezzature e Programmi Informatici per € 114.000,00 così suddivise:
 - a) Attrezzature per € 37.200,00:
 - ✚ Attrezzature:
 - n. 1 sistemazione CED –datacenter – potenziamento delle attrezzature per € 2.000,00;
 - n. 1 SAN 4 HD – datacenter – unità ad alta capacità e prestazioni per € 3.000,00;
 - n. 2 firewall – datacenter – dispositivo per la sicurezza informatica avente lo scopo di controllare gli accessi alle risorse di un sistema filtrando tutto il traffico che tale sistema scambia con l'esterno per € 1.600,00;
 - n. 1 wifi multicella – datacenter – sistema dotato di più ripetitori wi-fi per consentire la copertura dell'intera area aziendale per € 1.000,00;
 - n. 5 UPS PC – sviluppo e test – gruppi di continuità per postazioni fisse per € 1.250,00;
 - n. 2 server rack – datacenter – server per scopi generici per € 7.000,00;
 - n. 2 UPS rack – datacenter – gruppo di continuità elettrica per € 4.400,00;
 - ✚ Hardware: n. 2 PC – sviluppo e test;
 - b) Software per € 76.800,00:
 - n. 1 virtual machine backup – datacenter – software per il backup di ambienti virtuali e fisici per € 2.000,00;
 - n. 1 kemp load master – datacenter – bilanciatore di carico tra i vari servizi per € 3.000,00;
 - n. 1 centralino telefonico – datacenter – centralino telefonico software a supporto servizi help desk in PaaS per € 1.500,00;
 - n. 3 Sencha + 3 licenze Enterprise – Sviluppo UI avanzato – ambiente di sviluppo per € 5.700,00;
 - n. 1 ESXi essenziale kit – datacenter – sistema di gestione dell'ambiente di virtualizzazione € 700,00;
 - n. 10 visual studio pro – Sviluppo framework.net – ambiente di sviluppo per € 5.000,00;

89

Contratti di Programma Tit. II – Capo 1 Impresa Proponente: Experis S.r.l. e imprese aderenti: Openwork S.r.l.; Ora-0 S.r.l. Istanza di Accesso n. 59

Codice Progetto: V9UFIL5

- n. 10 reshaper – sviluppo framework.net – ambiente di sviluppo per € 2.800,00;
- n. 20 microsoft suite office – produzione documentazione – suite per Office Automation per € 5.000,00;
- n. 1 trello Enterprise o equivalente – gestione development life cycle – software di project management per € 4.500,00;
- n. 1 framework qlkview – business intelligence ed analytics per € 40.000,00;
- n. 10 windows 10 – datacenter – Sistema operative per client per € 1.600,00;
- n. 1 S.O. windows server – datacenter – sistema operativo server per € 5.000,00.

Si evidenzia che in seguito a richiesta di chiarimenti l'impresa ha dichiarato con PEC del 22/01/2020 quanto segue: *“I beni hardware, i 5 UPS PC, i 3 Sencha + 3 licenze Enterprise, i 10 visual studio pro, i 10 esharper, classificati nell'ambito delle attrezzature e dei software, vengono inseriti nelle fasi di sviluppo e test del programma di spesa in quanto utilizzati nelle attività di personalizzazione ed adeguamento del software proprietario “JAMIO OPENWORK” alle richieste di ciascuno specifico cliente. Nello specifico, il progetto prevede l'acquisto di attrezzature hardware e licenze software per potenziare/irrobustire (vedi i 5 UPS per garantire continuità nell'alimentazione elettrica dei PC) la dotazione strumentale del proprio datacenter locale finalizzato alle attività di sviluppo, test e collaudo delle nuove versioni della piattaforma proprietaria “Jamio openwork” prima che tali versioni siano rilasciate in PaaS. In particolare, rispetto alla sua architettura multitier su tre livelli (data, business logic e front end) risulta necessario adeguare le seguenti tecnologie fondamentali per le attività di sviluppo:*

- *L'ambiente di sviluppo Visual Studio/Resharper della Microsoft è il più diffuso framework per lo sviluppo di applicazioni enterprise su cui è realizzato il layer di business logic. Le licenze coprono il fabbisogno stimato del team di sviluppo. La tecnologia Sencha è la tecnologia scelta da Openwork per lo sviluppo delle applicazioni di front-end che utilizzano i propri servizi applicativi. Si tratta di una suite di applicazioni software (Sencha Architect, Sencha ExtJS, Sencha Touch, ...) per lo sviluppo di applicazioni multimodali su piattaforma;*
- *RIA (Rich Internet Application) HTML. Il numero di Licenze da acquisire è coerente con il numero di sviluppatori che si stima utilizzeranno a regime tali strumenti specializzandosi sullo sviluppo di soluzioni di front-end”.*

Si riporta di seguito il prospetto riepilogativo delle spese programmate in Attivi Materiali:

Openwork S.r.l.	Investimenti proposti da business plan	Investimenti ammissibili	Agevolazioni richieste da business plan	Agevolazioni concedibili
Descrizione	Ammontare €	Ammontare €	Ammontare €	Ammontare €

89

Contratti di Programma Tit. II – Capo 1 Impresa Proponente: Experis S.r.l. e imprese aderenti: Openwork S.r.l.; Ora-0 S.r.l. Istanza di Accesso n. 59

Codice Progetto: V9UFIL5

Studi preliminari di fattibilità	0,00	0,00	0,00	0,00
Progettazione e direzione lavori	0,00	0,00	0,00	0,00
Suolo aziendale (nel limite del 10% dell'importo dell'investimento in attivi materiali)	0,00	0,00	0,00	0,00
Sistemazione del suolo	0,00	0,00	0,00	0,00
Totale suolo aziendale e sue sistemazioni	0,00	0,00	0,00	0,00
Opere Murarie e assimilabili				
Opere Murarie	0,00	0,00	0,00	0,00
Totale Opere murarie	0,00	0,00	0,00	0,00
Impianti generali	0,00	0,00	0,00	0,00
Totale Impianti generali	0,00	0,00	0,00	0,00
Infrastrutture aziendali				
Totale Infrastrutture aziendali	0,00	0,00	0,00	0,00
Totale opere murarie ed assimilabili	0,00	0,00	0,00	0,00
Macchinari, impianti, attrezzature varie e programmi informatici				
Macchinari	0,00	0,00	0,00	0,00
Impianti	0,00	0,00	0,00	0,00
Attrezzature: attrezzature informatiche ed hardware	37.200,00	37.200,00	16.740,00	16.740,00
Software (Programmi informatici)	76.800,00	76.800,00	34.560,00	34.560,00
Totale macchinari, impianti, attrezzature e programmi informatici	114.000,00	114.000,00	51.300,00	51.300,00
Brevetti, Licenze, Know how e conoscenze tecniche non brevettate				
Brevetti	0,00	0,00	0,00	0,00
Licenze	0,00	0,00	0,00	0,00
Know how e conoscenze tecniche non brevettate	0,00	0,00	0,00	0,00
Attività di consulenza con organismi di ricerca	0,00	0,00	0,00	0,00
Totale Brevetti, Licenze, Know how e conoscenze tecniche non brevettate	0,00	0,00	0,00	0,00
Totale investimenti in Attivi Materiali	114.000,00	114.000,00	51.300,00	51.300,00

Con riferimento alle agevolazioni, si segnala che le stesse sono state calcolate in riferimento a quanto previsto dall'art. 11, comma 2 dell'Avviso CdP.

Ciò premesso, a fronte di un investimento in Attivi Materiali richiesto ed ammesso per € **114.000,00** deriva un'agevolazione di € **51.300,00**.

Contratti di Programma Tit. II – Capo 1 Impresa Proponente: Experis S.r.l. e imprese aderenti: Openwork S.r.l.; Ora-0 S.r.l. Istanza di Accesso n. 59

Codice Progetto: V9UFIL5

La spesa proposta si ritiene in questa sede interamente ammissibile, fermo restando che in sede di progetto definitivo, sarà puntualmente verificata la congruità, la pertinenza e l'ammissibilità di ciascuna voce di spesa, a fronte della presentazione dei preventivi e lay out esplicativi anche dei beni agevolati con il precedente CdP.

Si prescrive all'impresa di istituire un registro in cui annotare tutti gli eventuali spostamenti delle attrezzature informatiche portatili e di limitare l'utilizzo degli stessi esclusivamente per finalità aziendali.

✓ **Impresa aderente: Ora-0 S.r.l.**

L'investimento in Attivi Materiali, proposto per complessivi € 453.250,00, è finalizzato alla realizzazione della nuova unità produttiva sita a Bari in Via Gino Priolo n. 16. L'investimento proposto prevede i seguenti investimenti:

1. Progettazione e direzione lavori per € 5.000,00;
2. Opere murarie ed assimilabili per € 257.500,00:
 - a) Capannoni e fabbricati industriali, per uffici, per servomezzi e per servizi per € 200.000,00:
 - Ristrutturazione locale nel particolare pavimentazione, spostamento tramezzature, nuovi servizi igienici, serramenti, porte, ecc. per € 40.000,00;
 - Acquisto locale commerciale per € 160.000,00;
 - b) Impianti generali per € 57.500,00:
 - Condizionamento: impianto di climatizzazione inverno/estate composto da 4 monosplit con motore inverter tipo Daikin per € 10.000,00;
 - Idrico: impianto idrico – fognario realizzato con tubo multistrato coibentato e raccordi in acciaio, impianto a collettori con valvole singole e con tubo nero tipo Geberit Silent – PP per lo scarico fognario per € 10.000,00;
 - Elettrico: impianto elettrico dotato di centralino principale e centralini divisionali, n. 7 torrette per prese multiple con interruttori differenziali singolo, pozzetto di ispezione e barra equipotenziale per impianto di terra, impianto luci con n. 5 plafoniere a led a risparmio energetico da 40 W, impianto luci di emergenza con plafoniere tipo Beghelli 19051 da 6 W, canaline e cavi di sezione a norma di legge per € 20.000,00;
 - Sanitario: impianto di acqua sanitari con boiler elettrico da 50 litri in classe A per € 500,00;
 - Altri impianti generali:
 - impianto di rete dati in fibra ottica, router, switch e hub per € 10.000,00;
 - gruppo di continuità elettrica APC Smart – UPS SRT 6.000 VA per € 7.000,00;
3. Macchinari, Impianti, Attrezzature e Programmi Informatici per € 190.750,00:
 - a) Attrezzature:
 - n. 1 router wifi di ultima generazione tipo TP Link Archer C2600 Router Gigabit Wireless, dual band per € 1.000,00;
 - mobilio per ufficio composto da: n. 7 scrivanie; n. 7 sedie; n. 7 cassettiere; n. 2 armadi metallici; n. 7 lampade a led da tavolo per € 6.000,00;
 - b) Hardware:
 - n. 1 switch 20 porte per € 3.250,00;

89

Contratti di Programma Tit. II – Capo 1 Impresa Proponente: Experis S.r.l. e imprese aderenti: Openwork S.r.l.; Ora-0 S.r.l. Istanza di Accesso n. 59

Codice Progetto: V9UFIL5

- n. 1 video proiettore modello Hitachi da installazione a soffitto compreso di cablaggio dei cavi, staffe e telo di protezione motorizzato per € 3.000,00;
 - n. 7 monitor di marca Samsung da 43" per € 10.500,00;
 - n. 7 pc/notebook marca Dell per € 14.000,00;
 - n. 1 periferica di stampa per il grande formato compatta di marca Landi Office per € 5.000,00;
 - n. 1 server Dell PowerEdge con CPU Intel Xeon da 22 Core per € 110.000,00;
 - n. 1 NAS da 10TB tecnologia SSD per € 31.000,00;
- c) Software per € 7.000,00:
- n. 1 licenza SW Microsoft Project Professional 2019 per € 1.000,00;
 - n. 7 licenze SW Microsoft Office per € 2.000,00;
 - n. 1 licenza SW VmWare Enterprise Edition per Server PowerEdge per € 4.000,00.

Si riporta di seguito il prospetto riepilogativo delle spese programmate in Attivi Materiali:

Ora-0 S.r.l.	Investimenti proposti da business plan	Investimenti ammissibili	Agevolazioni richieste da business plan	Agevolazioni concedibili
Descrizione	Ammontare €	Ammontare €	Ammontare €	Ammontare €
Studi preliminari di fattibilità	0,00	0,00	0,00	0,00
Progettazione e direzione lavori (nel limite del 6% delle opere murarie ammesse)	5.000,00	5.000,00	2.250,00	2.250,00
Suolo aziendale (nel limite del 10% dell'importo dell'investimento in attivi materiali)	0,00	0,00	0,00	0,00
Sistemazione del suolo	0,00	0,00	0,00	0,00
Totale suolo aziendale e sue sistemazioni	0,00	0,00	0,00	0,00
Opere Murarie e assimilabili				
Opere Murarie				
Acquisto immobile	160.000,00	160.000,00	40.000,00	40.000,00
Opere di ristrutturazione dell'immobile	40.000,00	40.000,00	10.000,00	10.000,00
Totale Opere murarie	200.000,00	200.000,00	50.000,00	50.000,00
Impianti generali				
Condizionamento: impianto di climatizzazione	10.000,00	10.000,00	2.500,00	2.500,00
Idrico: impianto idrico- fognario	10.000,00	10.000,00	2.500,00	2.500,00
Elettrico: impianto elettrico	20.000,00	20.000,00	5.000,00	5.000,00
Sanitario: impianto acqua sanitaria con boiler	500,00	500,00	125,00	125,00
Altri impianti generali: impianti di rete dati in fibra ottica (€ 10.000,00) e gruppo di continuità elettrica (€ 7.000,00)	17.000,00	17.000,00	4.250,00	4.250,00
Totale Impianti generali	57.500,00	57.500,00	14.375,00	14.375,00

89

Contratti di Programma Tit. II – Capo 1 Impresa Proponente: Experis S.r.l. e imprese aderenti: Openwork S.r.l.; Ora-0 S.r.l. Istanza di Accesso n. 59

Codice Progetto: V9UFIL5

Infrastrutture aziendali	0,00	0,00	0,00	0,00
Totale opere murarie ed assimilabili	257.500,00	257.500,00	64.375,00	64.375,00
Macchinari, impianti, attrezzature varie e programmi informatici				
Macchinari	0,00	0,00	0,00	0,00
Impianti	0,00	0,00	0,00	0,00
Attrezzature				
n. 1 router wifi di ultima generazione tipo TP Link Archer C2600 Router Gagabit Wireless, dual band	1.000,00	1.000,00	450,00	450,00
mobilio per ufficio composto da: n. 7 scrivanie; n. 7 sedie; n. 7 cassettiere; n. 2 armadi metallici; n. 7 lampade a led da tavolo	6.000,00	6.000,00	2.700,00	2.700,00
n. 1 switch 20 porte	3.250,00	3.250,00	1.462,50	1.462,50
n. 1 video proiettore modello Hitachi da installazione a soffitto compreso di cablaggio dei cavi, staffe e telo di protezione motorizzato	3.000,00	3.000,00	1.350,00	1.350,00
n. 7 monitor di marca Samsung da 43"	10.500,00	10.500,00	4.725,00	4.725,00
. 7 pc/notebook marca Dell	14.000,00	14.000,00	6.300,00	6.300,00
n. 1 periferica di stampa per il grande formato compatta di marca Landi Office	5.000,00	5.000,00	2.250,00	2.250,00
n. 1 server Dell PowerEdge con CPU Intel Xeon da 22 Core	110.000,00	110.000,00	49.500,00	49.500,00
n. 1 NAS da 10TB tecnologia SSD	31.000,00	31.000,00	13.950,00	13.950,00
Totale attrezzature	183.750,00	183.750,00	82.687,50	82.687,50
Software (Programmi informatici)				
n. 1 licenza SW Microsoft Project Professional 2019	1.000,00	1.000,00	450,00	450,00
n. 7 licenze SW Microsoft Office	2.000,00	2.000,00	900,00	900,00
n. 1 licenza SW VmWare Enterprise Edition per Server PowerEdge	4.000,00	4.000,00	1.800,00	1.800,00
Totale Software (Programmi informatici)	7.000,00	7.000,00	3.150,00	3.150,00
Totale macchinari, impianti, attrezzature e programmi informatici	190.750,00	190.750,00	85.837,50	85.837,50
Brevetti, Licenze, Know how e conoscenze tecniche non brevettate				
Brevetti	0,00	0,00	0,00	0,00
Licenze	0,00	0,00	0,00	0,00
Know how e conoscenze tecniche non brevettate	0,00	0,00	0,00	0,00
Attività di consulenza con organismi di ricerca	0,00	0,00	0,00	0,00
Totale Brevetti, Licenze, Know how e conoscenze tecniche non brevettate	0,00	0,00	0,00	0,00
Totale investimenti in Attivi Materiali	453.250,00	453.250,00	152.462,50	152.462,50

Si precisa che, coerentemente con quanto stabilito dall'art. 7, comma 3, dell'Avviso CdP, le spese relative alla progettazione rientrano nel limite del 6% del totale degli investimenti in opere murarie ed assimilate

Contratti di Programma Tit. II – Capo 1 Impresa Proponente: Experis S.r.l. e imprese aderenti: Openwork S.r.l.; Ora-0 S.r.l. Istanza di Accesso n. 59

Codice Progetto: V9UFIL5

ammesse. Inoltre, con riferimento alle agevolazioni, si segnala che le stesse sono state calcolate in riferimento a quanto previsto dall'art. 11, comma 1 e 2 dell'Avviso CdP.

Ciò premesso, a fronte di un investimento in Attivi Materiali richiesto ed ammesso per € 453.250,00 deriva un'agevolazione di € 152.462,50.

La spesa proposta si ritiene in questa sede interamente ammissibile, fermo restando che in sede di progetto definitivo, sarà puntualmente verificata la congruità, la pertinenza e l'ammissibilità di ciascuna voce di spesa, a fronte della presentazione dei preventivi, computi metrici e lay out esplicativi. Il computo metrico, relativo alle opere murarie, dovrà essere redatto in maniera puntuale, dettagliata e con indicazione chiara delle quantità; lo stesso dovrà essere redatto facendo riferimento al Prezziario della Regione Puglia vigente; in modo particolare, si richiede che per ciascuna voce riportata nel computo metrico venga inserito, e sia leggibile, il codice di riferimento e la descrizione tratta dal Prezziario Regionale ed il relativo costo. In caso di voci di spesa non incluse nel Prezziario Regionale, si dovrà procedere alla redazione di specifica "analisi nuovi prezzi" secondo le modalità riconosciute e ritenute valide dalla normativa di settore.

Si prescrive all'impresa di istituire un registro in cui annotare tutti gli eventuali spostamenti delle attrezzature informatiche portatili e di limitare l'utilizzo degli stessi esclusivamente per finalità aziendali.

3.9.2 Descrizione dell'investimento in R&S

Per l'esame del progetto di ricerca ci si è avvalsi della consulenza di un esperto (docente universitario) il quale ha espresso una valutazione del progetto di R&S in fase di accesso, così come previsto dal comma 5 dell'art. 12 dell'Avviso. Si riportano, di seguito, le risultanze della valutazione dell'esperto.

Poiché le attività delle imprese istanti sono strettamente correlate, il progetto complessivo è stato valutato nella sua unitarietà.

1. Descrizione sintetica del progetto di ricerca industriale e sviluppo sperimentale.

Il progetto Keiretsu è rivolto allo sviluppo e alla sperimentazione di metodi, tecniche e strumenti per la creazione, erogazione e gestione di servizi digitali avanzati rivolti al sostegno e alla trasformazione digitale delle PMI. Il progetto si focalizzerà su quattro macro aree: *Business Process Management, Manufacturing Resource Planning Service, Cognitive Distributed Security Service, Human Capital Service Management*. Utilizzando servizi di persistenza dei dati offerti da una infrastruttura tecnologica multi – componente, per tutte e quattro le macro aree verrà adottata una logica *API/MICROSERVICE* di tipo *stateless* e *dataless* in cui è il processo chiamante a mantenere e tenere traccia dello stesso e gestire il flusso di controllo. Verrà realizzata una piattaforma fruibile attraverso un *Self Service Portal* che permetterà di identificare e gestire le relazioni economiche che hanno luogo tra operatori manifatturieri, fornitori di servizi, produttori di apparati e di infrastrutture trasmissive ed intermediari. La piattaforma costituirà una vetrina dove i partner ma anche i soggetti terzi, potranno pubblicare e rendere fruibili servizi a consumo tariffati secondo opportuni modelli di Billing. La piattaforma avrà un modulo *Federated Authentication* per la gestione omogenea ed integrata dei meccanismi di autenticazione dei servizi. Sono, inoltre, previsti due casi di studio: Servizi Keiretsu per la formazione – lavoro e Servizi Keiretsu per la filiera Vitivinicola/Ortofrutticola.

2. Descrizione sintetica delle spese in "Studi di fattibilità tecnica"/"brevetti ed altri diritti di proprietà industriale (ammissibile solo per le PMI aderenti).

SG

Contratti di Programma Tit. II – Capo 1 Impresa Proponente: Experis S.r.l. e imprese aderenti: Openwork S.r.l.; Ora-0 S.r.l. Istanza di Accesso n. 59

Codice Progetto: V9UFIL5

Non sono previste spese per studi di fattibilità tecnica e/o per l'acquisizione di brevetti ed altri diritti di proprietà industriale.

3. Rilevanza e potenziale innovativo del progetto di R&S.

Il progetto nel suo complesso risulta particolarmente innovativo sia dal punto di vista dei servizi offerti alle PMI che dal punto di vista della piattaforma tecnologica che verrà realizzata. L'utilizzo di sistema di questo tipo può avere un impatto significativo per le attività economiche e produttive delle PMI che andranno ad adottare i servizi proposti e potrà contribuire al business delle aziende proponenti se la piattaforma raggiungerà livelli di utilizzo importanti. Su questo punto forse il business plan avrebbe dovuto presentare un approfondimento. Dal punto di vista realizzativo, la proposta, tuttavia, non sembra essere focalizzata su un insieme ben definito di servizi e al termine del progetto i prototipi potrebbero essere non sufficientemente avanzati per poter dare un'idea precisa sulla loro effettiva efficacia. Il mancato coinvolgimento degli *stakeholders* nella fase di progettazione e realizzazione potrebbe, inoltre, essere un altro fattore di rischio del progetto. I due casi di studio sono ben definiti e metodologicamente ben strutturati, tuttavia, non è stato previsto un processo iterativo di revisione dei prototipi sulla base dell'effettivo *feed back* da parte degli utenti/aziende. Il Gantt del progetto dovrebbe prevedere momenti di validazione/revisione dei moduli da realizzare.

4. Esperienza maturata dal soggetto proponente e dai soggetti aderenti in materia di ricerca industriale e sviluppo sperimentale svolta in collaborazione con Università e Centri di ricerca negli ultimi 5 anni.

I proponenti del progetto hanno maturato nel corso degli anni una buona esperienza in materia di ricerca industriale e sviluppo sperimentale. I loro servizi hanno un elevato contenuto tecnologico che richiedono un processo continuo di innovazione per poter essere competitivi sul mercato. In particolare, i prodotti di Openwork S.r.l. sono all'avanguardia a livello internazionale testimoniato da numerosi premi e riconoscimenti.

5. Eventuale impatto del progetto sulla gestione dell'inquinamento durante il processo produttivo, sull'uso efficiente delle risorse ed energie e sulla previsione e riduzione delle emissioni in acqua, aria e suolo.

Ipotesi non applicabile al progetto.

6. Richiesta di premialità (art. 11 dell'Avviso comma 5).

Il progetto prevede la collaborazione delle imprese proponenti con enti di ricerca. In particolare: il Dipartimento di Informatica dell'Università degli Studi di Bari Aldo Moro; il Dipartimento di Matematica, Informatica ed Economia dell'Università della Basilicata; il Dipartimento di ingegneria Navale, Elettrica, Elettronica e delle Telecomunicazioni dell'Università di Genova nonché AQC LAB – Alarcos Quality Center Laboratory, società spin-off del gruppo dell'Università di Castilla La Mancha Spagna.

Tuttavia, le imprese hanno previsto attività divulgative (convegni/webinar), eventi di valutazione (casi di studio) e la costituzione di un gruppo di lavoro per seguire la *dissemination* del progetto con un forte coinvolgimento degli enti di ricerca coinvolti anche per la produzione di pubblicazioni scientifiche da presentarsi a congressi e journal internazionali.

SG

Contratti di Programma Tit. II – Capo 1 Impresa Proponente: Experis S.r.l. e imprese aderenti: Openwork S.r.l.; Ora-0 S.r.l. Istanza di Accesso n. 59

Codice Progetto: V9UFIL5

Il dettaglio di queste attività non è chiaramente identificabile nel piano di lavoro e dovrà essere esplicitato, attraverso la presentazione di un piano di divulgazione, in sede di progetto definitivo.

7. Eventuali indicazioni per il soggetto proponente utili al fine di predisporre correttamente l'eventuale progetto definitivo.

Il programma di investimento proposto è rilevante, tuttavia, sono stati evidenziati i seguenti elementi di criticità:

- focus della realizzazione: il progetto prevede la realizzazione di un numero elevato di prototipi dimostrativi per i quali non è stato indicato il livello di approfondimento che verrà raggiunto. Il suggerimento è quello di ridurre il numero di moduli da sviluppare in modo da poter realizzare un *subset* significativo ben ingegnerizzato che possa costituire la base per una validazione completa della piattaforma nei due casi di studio individuati;
- validazione continua dei moduli e della piattaforma attraverso il coinvolgimento degli utenti e degli *stakeholders* rilevanti: uno dei principi alla base della ricerca industriale e dello sviluppo sperimentale pre-competitivo è quello di avere un contatto diretto e continuo con chi andrà ad utilizzare il prodotto da realizzare. In questa ottica il Gantt del progetto andrebbe rivisto prevedendo una maggiore sovrapposizione tra le attività di sviluppo e validazione in modo da avere possibilità di rivedere prototipi e scelte di design della piattaforma;
- casi di studio: andrebbe inclusa un'attività di definizione degli scenari di utilizzo che possano permettere di esplicitare in maniera chiara le misure quantitative e qualitative dei prototipi realizzati. Tecniche di ingegneria del software dovrebbero essere alla base nella costruzione degli scenari;
- metodologia di sviluppo: la metodologia di sviluppo (analisi/progettazione/sviluppo) non è ben definita e andrebbe chiarito qual è l'approccio metodologico che verrà utilizzato. Al momento non sembra essere stata posta attenzione a quest'aspetto che risulta rilevante in un progetto complesso come quello proposto. Possono essere utilizzati metodologie di vario tipo (agile o più tradizionali) ma è importante non procedere in maniera arbitraria;
- integrazione dei moduli: molte delle attività e degli sviluppi sono realizzati in maniera indipendente dai partner. La proposta dovrebbe indicare come i vari team collaboreranno tra di loro al fine di poter integrare in maniera armonica i vari sviluppi;
- business plan: il business plan proposto non evidenzia con chiarezza le variabili di successo del progetto e della commercializzazione dei servizi della piattaforma. E' necessario un approfondimento sulla sostenibilità complessiva della piattaforma per ciascuno dei partner coinvolti.

8. Giudizio finale complessivo.

Nel complesso il progetto ha delle ottime potenzialità per poter avere un impatto. Tuttavia, come evidenziato, dovrebbero essere risolte delle criticità importanti che potrebbero richiedere una revisione del progetto in termini di attività e della loro organizzazione. I partner coinvolti hanno le competenze necessarie per la realizzazione del progetto. Il coinvolgimento dei gruppi dell'Università è un elemento di garanzia per quanto riguarda gli aspetti della ricerca.

Gli investimenti in "Ricerca Industriale e Sviluppo Sperimentale", risultano così distinti:

SG

Contratti di Programma Tit. II – Capo 1 Impresa Proponente: Experis S.r.l. e imprese aderenti: Openwork S.r.l.; Ora-0 S.r.l. Istanza di Accesso n. 59

Codice Progetto: V9UFIL5

INVESTIMENTI IN RICERCA INDUSTRIALE E SVILUPPO SPERIMENTALE				
Experis S.r.l. – Grande Impresa proponente				
SPESE PER RICERCA INDUSTRIALE				
Tipologia	Descrizione	Spese dichiarate dal proponente	Spese riconosciute dal valutatore	Agevolazioni concedibili
		<i>(Importo in €)</i>		
Personale <i>(a condizione che sia operante nelle unità locali ubicate nella Regione Puglia)</i>	personale interno dedicato all'attività di ricerca industriale	1.800.000,00	1.800.000,00	1.170.000,00
Strumentazione ed attrezzature utilizzate per il progetto di ricerca e per la durata di questo	<ul style="list-style-type: none"> i. n. 1 server Dell PowerEdge con CPU Intel Xeon da 22 Core; ii. n. 1 NAS da 10 TB tecnologia SSD; n. 1 switch 20 porte; iii. n. 1 licenza Oracle Business Intelligence; iv. n. 1 licenza Oracle Data Integrator; v. n. 1 licenza Azure DevOps on Premises; vi. n. 1 licenza Microsoft SQLServer Enterprise Edition; n. 1 Licenza Vm Ware Enterprise Edition per Server PowerEdge 	104.500,00	104.500,00	67.925,00
Costi della ricerca acquisita contrattualmente da terzi, nonché le competenze tecniche ed i brevetti acquisiti, costi dei servizi di consulenza e di servizi equivalenti utilizzati esclusivamente ai fini dell'attività di ricerca	<ul style="list-style-type: none"> i. Consulenza università di Bari – Dipartimento di Informatica per € 110.000,00; ii. Consulenza Università di Basilicata – Dipartimento di Matematica, Informatica, ed Economia per € 30.000,00 	140.000,00	140.000,00	91.000,00
Spese generali direttamente imputabili al progetto di ricerca	spese generali relative alla funzionalità operativa, organizzativa, ambientale e spese collegate al personale addetto	280.000,00	280.000,00	182.000,00
Altri costi d'esercizio, inclusi costi dei materiali, delle forniture e di prodotti analoghi, direttamente imputabili all'attività di ricerca		0,00	0,00	0,00

Contratti di Programma Tit. II – Capo 1 Impresa Proponente: Experis S.r.l. e imprese aderenti: Openwork S.r.l.; Ora-0 S.r.l. Istanza di Accesso n. 59

Codice Progetto: V9UFIL5

Totale spese per ricerca industriale		2.324.500,00	2.324.500,00	
SPESE PER SVILUPPO SPERIMENTALE				
Tipologia	Descrizione	Spese dichiarate dal proponente	Spese riconosciute dal valutatore	Agevolazioni concedibili
		<i>(Importo in €)</i>		
Personale <i>(a condizione che sia operante nelle unità locali ubicate nella Regione Puglia)</i>	costi del personale interno dedicato alle attività di sviluppo sperimentale	550.000,00	550.000,00	220.000,00
Strumentazione ed attrezzature utilizzate per il progetto di ricerca e per la durata di questo	i. N. 1 server Dell PowerEdge con CPU Intel Xeon da 22 Core; ii. N. 1 NAS da 10TB tecnologia SSD; iii. N. 1 switch; iv. N. 1 Licenza Oracle Business Intelligence; v. N. 1 Licenza Oracle Data integrator; vi. N. 1 Licenza Azure DevOps; on Premises; vii. N. 1 Licenza Microsoft SQLServer Enterprise Edition; viii. N. 1 LicenzaVmWare Enterprise Edition per Server PowerEdge	28.150,00	28.150,00	11.260,00
Costi della ricerca acquisita contrattualmente da terzi, nonché le competenze tecniche ed i brevetti acquisiti, costi dei servizi di consulenza e di servizi equivalenti utilizzati esclusivamente ai fini dell'attività di ricerca		0,00	0,00	0,00
Spese generali direttamente imputabili al progetto di ricerca	spese generali relative alla funzionalità operativa, organizzativa, ambientale e spese collegate al personale addetto	85.000,00	85.000,00	34.000,00
Altri costi d'esercizio, inclusi costi dei materiali, delle forniture e di prodotti analoghi, direttamente imputabili all'attività di ricerca		0,00	0,00	0,00
Totale spese per sviluppo sperimentale		663.150,00	663.150,00	265.260,00
TOTALE SPESE PER RICERCA INDUSTRIALE E SVILUPPO SPERIMENTALE		2.987.650,00	2.987.650,00	1.776.185,00
Openwork S.r.l. - Piccola impresa aderente				
SPESE PER RICERCA INDUSTRIALE				
Tipologia	Descrizione	Spese dichiarate dal proponente	Spese riconosciute dal valutatore	Agevolazioni concedibili

89

Contratti di Programma Tit. II – Capo 1 Impresa Proponente: Experis S.r.l. e imprese aderenti: Openwork S.r.l.; Ora-0 S.r.l. Istanza di Accesso n. 59

Codice Progetto: V9UFIL5

		<i>(Importo in €)</i>		
Personale <i>(a condizione che sia operante nelle unità locali ubicate nella Regione Puglia)</i>	personale interno dedicato all'attività di ricerca industriale	540.000,00	540.000,00	432.000,00
Strumentazione ed attrezzature utilizzate per il progetto di ricerca e per la durata di questo		0,00	0,00	0,00
Costi della ricerca acquisita contrattualmente da terzi, nonché le competenze tecniche ed i brevetti acquisiti, costi dei servizi di consulenza e di servizi equivalenti utilizzati esclusivamente ai fini dell'attività di ricerca	Consulenze tecnica qualificata effettuata dal Dott. Stefano Lisi sui temi di ricerca del progetto in particolare sull'adozione di servizi cognitivi di intelligenza artificiale su cloud per € 105.000,00; consulenza specialistica fornita dall'Università degli Studi di Bari – Dipartimento di Informatica per € 60.000,00	165.000,00	165.000,00	132.000,00
Spese generali direttamente imputabili al progetto di ricerca	Spese relative a funzionalità operativa, organizzativa, ambientale e direttamente collegate al personale addetto	118.750,00	118.750,00	95.000,00
Altri costi d'esercizio, inclusi costi dei materiali, delle forniture e di prodotti analoghi, direttamente imputabili all'attività di ricerca		0,00	0,00	0,00
Totale spese per ricerca industriale		823.750,00	823.750,00	659.000,00
SPESE PER SVILUPPO SPERIMENTALE				
Tipologia	Descrizione	Spese dichiarate dal proponente	Spese riconosciute dal valutatore	Agevolazioni concedibili
Personale <i>(a condizione che sia operante nelle unità locali ubicate nella Regione Puglia)</i>	personale interno dedicato all'attività di sviluppo industriale	190.000,00	190.000,00	114.000,00
Strumentazione ed attrezzature utilizzate per il progetto di ricerca e per la durata di questo		0,00	0,00	0,00
Costi della ricerca acquisita contrattualmente da terzi, nonché le competenze tecniche ed i brevetti acquisiti, costi dei servizi di consulenza e di servizi equivalenti utilizzati esclusivamente ai fini dell'attività di ricerca		0,00	0,00	0,00
Spese generali direttamente imputabili al progetto di ricerca	Spese relative a funzionalità operativa, organizzativa, ambientale e direttamente collegate al personale addetto	41.750,00	41.750,00	25.050,00
Altri costi d'esercizio, inclusi costi dei materiali, delle forniture e di prodotti		0,00	0,00	0,00

89

Contratti di Programma Tit. II – Capo 1 Impresa Proponente: Experis S.r.l. e imprese aderenti: Openwork S.r.l.; Ora-0 S.r.l. Istanza di Accesso n. 59

Codice Progetto: V9UFIL5

analoghi, direttamente imputabili all'attività di ricerca				
Totale spese per sviluppo sperimentale		231.750,00	231.750,00	139.050,00
TOTALE SPESE PER RICERCA INDUSTRIALE E SVILUPPO SPERIMENTALE		1.055.500,00	1.055.500,00	798.050,00
Ora-0 S.r.l. - Piccola impresa aderente				
SPESE PER RICERCA INDUSTRIALE				
Tipologia	Descrizione	Spese dichiarate dal proponente	Spese riconosciute dal valutatore	Agevolazioni concedibili
		<i>(Importo in €)</i>		
Personale <i>(a condizione che sia operante nelle unità locali ubicate nella Regione Puglia)</i>	Costi del personale interno dedicato alle attività di ricerca industriale	470.000,00	470.000,00	376.000,00
Strumentazione ed attrezzature utilizzate per il progetto di ricerca e per la durata di questo	Attrezzature software e strumentazioni: n. 1 licenza Oracle Business Intelligence; n. 1 licenza Oracle Data Integrator; n. 1 licenza Azure DevOps on Promise; n. 1 licenza Microsoft SQLServer Enterprise Edition	26.000,00	26.000,00	20.800,00
Costi della ricerca acquisita contrattualmente da terzi, nonché le competenze tecniche ed i brevetti acquisiti, costi dei servizi di consulenza e di servizi equivalenti utilizzati esclusivamente ai fini dell'attività di ricerca	Consulenza realizzata dall'Università di Bari - Dipartimento di Informatica per € 100.000,00; Consulenza realizzata dall'Università di Genova per € 140.000,00	240.000,00	240.000,00	192.000,00
Spese generali direttamente imputabili al progetto di ricerca	Spese generali	45.000,00	45.000,00	36.000,00
Altri costi d'esercizio, inclusi costi dei materiali, delle forniture e di prodotti analoghi, direttamente imputabili all'attività di ricerca		0,00	0,00	0,00
Totale spese per ricerca industriale		781.000,00	781.000,00	624.800,00
SPESE PER SVILUPPO SPERIMENTALE				
Tipologia	Descrizione	Spese dichiarate dal proponente	Spese riconosciute dal valutatore	Agevolazioni concedibili
		<i>(Importo in €)</i>		
Personale <i>(a condizione che sia operante nelle unità locali ubicate nella Regione Puglia)</i>	Costi del personale interno dedicato alle attività di sviluppo sperimentale	190.000,00	190.000,00	114.000,00
Strumentazione ed attrezzature utilizzate per il progetto di ricerca e per la durata di questo	Attrezzature software e strumentazioni: n. 1 licenza Oracle Business Intelligence; n. 1 licenza Oracle Data Integrator; n. 1 licenza Azure DevOps on Promise; n. 1 licenza Microsoft SQLServer Enterprise Edition	9.700,00	9.700,00	5.820,00

Contratti di Programma Tit. II – Capo 1 Impresa Proponente: Experis S.r.l. e imprese aderenti: Openwork S.r.l.; Ora-0 S.r.l. Istanza di Accesso n. 59

Codice Progetto: V9UFIL5

Costi della ricerca acquisita contrattualmente da terzi, nonché le competenze tecniche ed i brevetti acquisiti, costi dei servizi di consulenza e di servizi equivalenti utilizzati esclusivamente ai fini dell'attività di ricerca	Consulenze realizzate da AQCLAB	40.000,00	40.000,00	24.000,00
Spese generali direttamente imputabili al progetto di ricerca	Spese generali	20.000,00	20.000,00	12.000,00
Altri costi d'esercizio, inclusi costi dei materiali, delle forniture e di prodotti analoghi, direttamente imputabili all'attività di ricerca		0,00	0,00	0,00
Totale spese per sviluppo sperimentale		259.700,00	259.700,00	155.820,00
TOTALE SPESE PER RICERCA INDUSTRIALE E SVILUPPO SPERIMENTALE		1.040.700,00	1.040.700,00	780.620,00
TOTALE PROGETTOIN RICERCA INDUSTRIALE E SVILUPPO SPERIMENTALE		5.083.850,00	5.083.850,00	3.354.855,00

Si segnala che le imprese Experis S.r.l. ed Ora-0 S.r.l. hanno previsto l'acquisto di "Attrezzature e strumentazioni e software", pertanto, si rammenta che tali beni saranno riconosciuti esclusivamente in relazione al loro periodo di utilizzo nell'ambito del progetto di R&S. A tal proposito, si riporta quanto previsto dalla lett. b) del comma 1 dell'art. 74 del Regolamento regionale 17/2014 e s.m.i.: sono ammissibili "i costi della strumentazione e delle attrezzature utilizzate per il progetto di ricerca e per la sua durata. Se l'utilizzo della strumentazione e delle attrezzature in questione ai fini del progetto di ricerca non copre la loro intera durata di vita, sono considerati ammissibili solo i costi d'ammortamento corrispondenti alla durata del progetto, calcolati secondo i principi della buona prassi contabile e, in attuazione della Direttiva 2013/34/UE, secondo le previsioni del D.lgs. 18 agosto 2015 n.139."

Si segnala, inoltre, che, in relazione al programma di investimenti in R&S di ciascuna impresa istante, la somma delle spese generali e degli altri costi di esercizio rientra nel limite massimo ammissibile del 18% secondo quanto previsto dall'art. 8 comma 7 dell'Avviso CdP.

Si evidenzia, infine, che le agevolazioni afferenti le spese per Ricerca e Sviluppo, in considerazione della maggiorazione richiesta ai sensi dell'art. 11 comma 6, lettera b) dell'Avviso CdP: "i risultati del progetto sono ampiamente diffusi attraverso conferenze, pubblicazioni, banche dati di libero accesso o software open source o gratuito", sono state correttamente calcolate e risultano richieste e concedibili entro il limite previsto. Per la determinazione delle agevolazioni concedibili, sono stati rispettati i parametri previsti dall'art. 73, commi 3 - 4, del Regolamento Regionale n. 17/2014 per le Grandi Imprese. Nell'ambito del progetto di ricerca proposto, l'ampia diffusione dei risultati del progetto attraverso conferenze, pubblicazioni, banche dati di libero accesso o software open source o gratuito, ha determinato una maggiorazione di 15 punti percentuali sull'intensità dell'aiuto concedibile per le spese in R&S. A tal riguardo, si segnala che, in sede di presentazione del progetto definitivo, l'azienda proponente e le aziende aderenti dovranno produrre D.S.A.N. di impegno allo svolgimento di attività finalizzate all'ampia divulgazione dei risultati del progetto, allegando – al formulario di R&S – il piano di divulgazione dei risultati previsti. In

SG

Contratti di Programma Tit. II – Capo 1 Impresa Proponente: Experis S.r.l. e imprese aderenti: Openwork S.r.l.; Ora-0 S.r.l. Istanza di Accesso n. 59

Codice Progetto: V9UFIL5

dettaglio, le imprese dovranno fornire documentazione adeguata contenente le modalità di diffusione e divulgazione dei risultati, indicando precisamente il numero di eventi e di giornate per ciascun evento e la sede. E', inoltre, auspicabile l'individuazione degli eventuali destinatari da invitare e dei relatori da coinvolgere.

Le agevolazioni concedibili per gli investimenti in R&S promossi dalla Grande impresa - compresa la maggiorazione - non superano i limiti previsti dall'art. 2, comma 5, dell'Avviso CdP, per impresa e per progetto:

- Euro 20 milioni per attività di ricerca industriale;
- Euro 15 milioni per attività di sviluppo sperimentale.

Per quanto riguarda, invece, le agevolazioni concedibili per gli investimenti in R&S promossi dalla Piccola impresa - compresa la maggiorazione - non superano i limiti previsti dall'art. 2, comma 5, dell'Avviso CdP, per impresa e per progetto:

- Euro 5 milioni per attività di Ricerca Industriale;
- Euro 3,5 milioni per attività di Sviluppo Sperimentale.

In conclusione, gli investimenti proposti in Ricerca e Sviluppo per complessivi € 5.083.850,00 (di cui € 2.987.650,00 per Experis S.r.l., € 1.055.500,00 per Openwork S.r.l. ed € 1.040.700,00 per Ora-0 S.r.l.) si ritengono interamente ammissibili; ciò premesso, in sede di progetto definitivo, sarà puntualmente verificata la congruità, la pertinenza e l'ammissibilità di ciascuna voce di spesa.

3.9.3 Descrizione dell'investimento in Innovazione

Per l'esame degli investimenti in Innovazione tecnologica dei processi e dell'organizzazione ci si è avvalsi della consulenza di un esperto (docente universitario) il quale ha espresso una valutazione del progetto proposto dalla sola impresa aderente Openwork S.r.l. in fase di accesso, così come previsto dal comma 5 dell'art. 12 dell'Avviso. Si riportano, di seguito, le risultanze della valutazione dell'esperto.

▪ **Descrizione sintetica del programma di Investimenti in innovazione tecnologica, dei processi e dell'organizzazione.**

Il progetto prevede un programma di investimento in Innovazione tecnologica dei processi e dell'organizzazione per Openwork S.r.l. In particolare, sono previsti servizi di assistenza tecnologica per l'introduzione di nuove tecnologie. Nella fattispecie servizi relativi alla migrazione del database dei servizi Jamio Openwork da database relazionale a database non relazionale.

▪ **1. Rilevanza e potenziale innovativo della proposta e possibilità di sviluppare nel breve-medio periodo prodotti, servizi e processi tecnologicamente nuovi o sensibilmente migliorati rispetto allo stato dell'arte nel settore interessato e almeno nel territorio regionale.**

Nell'ottica dello sviluppo della piattaforma Keiretsu, Openwork s.r.l. intende sostituire il motore della base dati di Jamio Openwork, basato su database relazionale, con tecnologie di database non relazionale NoSQL, ottimizzate specificatamente per applicazioni che gestiscono modelli di dati flessibili, grandi volumi di dati e latenza bassa. L'introduzione di database NoSQL permetterà di superare i limiti dei database relazionali derivanti dall'aumento del numero degli utilizzatori della piattaforma. L'acquisizione di questa nuova tecnologia risulta rilevante per il progetto e nello sviluppo di servizi rivolti per le PMI. Questo permetterà,

89

Contratti di Programma Tit. II – Capo 1 Impresa Proponente: Experis S.r.l. e imprese aderenti: Openwork S.r.l.; Ora-0 S.r.l. Istanza di Accesso n. 59

Codice Progetto: V9UFIL5

inoltre, ad Openwork S.r.l. di innovare i propri servizi/prodotti e di renderli più competitivi rispetto al mercato.

▪ **2. Valutazione della perseguibilità ed applicabilità degli obiettivi progettuali in termini di trasferimento delle conoscenze, acquisizione, protezione e sfruttamento degli stessi.**

L'attuale tecnologia della base dati di Jamio Openwork ha dei limiti significativi se pensata all'interno di una piattaforma altamente innovativa quale quella proposta con Keiretsu. Per Openwork S.r.l. la migrazione verso le tecnologie NoSQL rappresenta una scelta strategica che può rendere più competitiva l'offerta di Openwork S.r.l. soprattutto nella realizzazione di servizi cloud ed applicazioni web. Tale migrazione risulta essere perseguibile in tempi adeguati alla realizzazione della piattaforma Keiretsu.

▪ **3. Valutazione dell'applicabilità ed utilizzo di eventuali nuovi metodi organizzativi nelle pratiche commerciali nell'organizzazione del luogo di lavoro o nelle relazioni esterne, nonché dell'applicazione di un eventuale nuovo metodo di produzione o di distribuzione nuovo o sensibilmente migliorato, inclusi cambiamenti significativi nelle tecniche, nelle attrezzature o nel software.**

Le tecnologie NoSQL risultano perfettamente applicabili ai prodotti e agli strumenti attualmente adottati da Openwork S.r.l. Si tratta di rivedere la piattaforma Jamio Openwork s.r.l. e il modo in cui vengono gestiti i dati. In linea di principio non ci sono criticità particolari se non quelle legate ad aspetti puramente tecnici ed implementativi.

▪ **4. Giudizio sull'eventuale grado di coinvolgimento di "personale altamente qualificato" impiegato in attività di ricerca, sviluppo e innovazione.**

Ipotesi non ricorrente.

▪ **5. Eventuali indicazioni per il soggetto proponente utili al fine di predisporre correttamente l'eventuale progetto definitivo.**

La revisione della piattaforma Jamio Openwork con l'introduzione di tecnologie NoSQL è indubbiamente una decisione strategica ed importante per Openwork. Tuttavia, nell'ipotesi di realizzare lo sviluppo della piattaforma Keiretsu basandosi su Jamio Openwork, la migrazione verso data base NoSQL risulta obbligata. Nel progetto definitivo andrebbero chiarite le problematiche tecniche che devono essere affrontate per poter realizzare la suddetta migrazione.

▪ **6. Giudizio finale complessivo**

In generale, il programma di investimento in Innovazione Tecnologica di Openwork S.r.l. risulta congruente con le finalità del progetto. I servizi di assistenza tecnologica sono, tuttavia, non ben definiti e richiedono ulteriori approfondimenti nel progetto definitivo. Gli aspetti da approfondire sono legati alle problematiche tecniche da affrontare nella migrazione a database NoSQL, nonché le modalità di acquisizione del know-how da parte del personale di Openwork S.r.l. relativamente alla nuova tecnologia introdotta.

Gli investimenti in "Innovazione tecnologica dei processi e dell'organizzazione", complessivamente pari ad € 130.000,00 riguardano solo i Servizi di consulenza in materia di innovazione, nello specifico "Assistenza tecnologica per l'introduzione di nuove tecnologie". In particolare, l'impresa dichiara che intende sostituire

SG

Contratti di Programma Tit. II – Capo 1 Impresa Proponente: Experis S.r.l. e imprese aderenti: Openwork S.r.l.; Ora-0 S.r.l. Istanza di Accesso n. 59

Codice Progetto: V9UFIL5

il motore della base dati di Jamio Openwork, basato su database relazionale, con tecnologie di database non relazionale (NoSQL) che sono tecnologie di recente concezione, ottimizzati per applicazioni che gestiscono modelli di dati flessibili, grandi volumi di dati e latenza bassa.

Innovazione tecnologica dei processi e dell'organizzazione				
Ambito	Tipologia spesa	Investimenti proposti €	Investimenti ammissibili €	Agevolazioni proposte e concedibili €
Servizi di consulenza in materia di innovazione	Consulenza in materia di innovazione delle imprese	0,00	0,00	0,00
	Assistenza tecnologica per l'introduzione di nuove tecnologie- <i>assistenza per l'implementazione di nuove tecnologie</i>	130.000,00	130.000,00	65.000,00
	Servizi di trasferimento di tecnologia	0,00	0,00	0,00
	Consulenza in materia di acquisizione, protezione e commercializzazione dei diritti di proprietà intellettuale e di accordi di licenza	0,00	0,00	0,00
Spese per servizi di consulenza e di supporto all'innovazione	Consultazione di banche dati e di biblioteche tecniche	0,00	0,00	0,00
	Ricerche di mercato	0,00	0,00	0,00
	Utilizzazione di laboratori	0,00	0,00	0,00
	Etichettatura di qualità, test e certificazioni di prodotto	0,00	0,00	0,00
Spese per servizi per l'innovazione dei processi e dell'organizzazione	Spese per la progettazione e realizzazione di nuovi processi	0,00	0,00	0,00
Messa a disposizione di personale altamente qualificato da parte di un organismo di ricerca	Messa a disposizione di personale altamente qualificato da parte di un organismo di ricerca	0,00	0,00	0,00
TOTALE INNOVAZIONE TECNOLOGICA DEI PROCESSI E DELL'ORGANIZZAZIONE		130.000,00	130.000,00	65.000,00

Si segnala che, le agevolazioni afferenti le spese per Innovazione tecnologica dei processi e dell'organizzazione concesse nel limite del 50% ex art. 77 del Titolo IV, Capo 3, del Regolamento Regionale n. 17/2014, sono state correttamente calcolate.

Pertanto, a fronte di un investimento in Innovazione tecnologica dei processi e dell'organizzazione richiesto ed ammesso per € 130.000,00 deriva un'agevolazione di € 65.000,00.

Contratti di Programma Tit. II – Capo 1 Impresa Proponente: Experis S.r.l. e imprese aderenti: Openwork S.r.l.; Ora-0 S.r.l. Istanza di Accesso n. 59

Codice Progetto: V9UFIL5

3.9.4 Descrizione dell'investimento per acquisizione di Servizi di Consulenza

➤ **Openwork S.r.l.** dichiara nel business plan che per massimizzare i ricavi derivanti dallo sviluppo della piattaforma Jamio Openwork intende realizzare nel triennio 2020-2022 un'azione di internazionalizzazione articolata in due programmi della durata di 12 mesi, funzionali al potenziamento della competitività del sistema di offerta aziendale all'estero che prevede l'acquisizione di servizi di assistenza tecnica e tutoraggio per:

- la ricerca e la selezione dei partner;
- l'assistenza fiscale;
- l'assistenza legale contrattuale legata alla definizione del programma di partnership e all'adeguamento delle condizioni di fornitura dei servizi alla legislazione del paese target;
- l'assistenza del prodotto per la risoluzione dei problemi legati alla localizzazione del prodotto e di tutti i collaterals di prodotto.

L'impresa ha previsto nell'ambito dell'internazionalizzazione d'impresa, investimenti in "Programmi di internazionalizzazione" per € 180.000,00.

Di seguito si riporta la tabella di riepilogo per gli investimenti in Servizi di Consulenza previsti dall'impresa Openwork S.r.l.:

Ambito	Tipologia spesa	Investimenti proposti €	Investimenti ammissibili €	Agevolazioni Proposte e concedibili €
Ambiente	Certificazione EMAS	0,00	0,00	0,00
	Certificazione EN UNI ISO 14001	0,00	0,00	0,00
	Certificazione ECOLABEL	0,00	0,00	0,00
	Studi di fattibilità per l'adozione di soluzioni tecnologiche ecoefficienti	0,00	0,00	0,00
Responsabilità sociale ed etica	Certificazione SA 8000	0,00	0,00	0,00
Internazionalizzazione d'impresa	Programmi di internazionalizzazione	180.000,00	180.000,00	81.000,00
	Programmi di marketing internazionale	0,00	0,00	0,00
E-Business	E - Business	0,00	0,00	0,00
Partecipazione alla fiera		0,00	0,00	0,00
TOTALE		180.000,00	180.000,00	81.000,00

Valutazione della spesa sostenuta dal proponente negli ultimi 5 anni in servizi di consulenza in materia ambientale, etica e di internazionalizzazione:

Come si evince dal business plan, l'impresa non ha acquisito servizi simili negli ultimi 5 anni.

- Rilevanza delle esportazioni sul fatturato del proponente negli ultimi tre anni:

L'impresa, in seguito a richiesta di integrazioni, ha inviato la DSAN, firmata digitalmente dal Legale Rappresentante, dichiarando che al momento l'azienda non ha percentuale di fatturato realizzato all'estero. Tuttavia, Openwork S.r.l. ha previsto nel corso dell'iniziativa progettuale lo sviluppo di un programma di internazionalizzazione finalizzato al potenziamento della competitività del sistema di offerta aziendale all'estero. A questo scopo, afferma di aver pianificato il ricorso a servizi esterni qualificati di

89

Contratti di Programma Tit. II – Capo 1 Impresa Proponente: Experis S.r.l. e imprese aderenti: Openwork S.r.l.; Ora-0 S.r.l. Istanza di Accesso n. 59

Codice Progetto: V9UFIL5

assistenza tecnica e di tutoraggio all'impresa nella definizione di accordi di collaborazione industriale, studi di fattibilità connessi a valutazioni economico finanziarie, legali, contrattuali a supporto del programma di internazionalizzazione.

Con riferimento alle agevolazioni, si segnala che le stesse sono state calcolate in riferimento a quanto previsto dall'art. 11, comma 10 dell'Avviso CdP. A tal proposito, Openwork S.r.l. non ha richiesto nel business plan l'applicazione della maggiorazione del 5% sull'agevolazione ottenibile per le voci di spesa classificate nell'ambito dei Servizi di Consulenza, pertanto, la percentuale di agevolazione è del 45%.

Di conseguenza, a fronte di un investimento richiesto ed ammesso per € 180.000,00 deriva un'agevolazione di € 81.000,00.

- **Ora-0 S.r.l.** dichiara nel business plan che intende acquisire due certificazioni coerenti con i principi di sostenibilità verso l'ambiente e la responsabilità sociale, nel particolare l'impresa ha previsto la certificazione SA8000 per € 10.000,00 e la certificazione UNI EN ISO 14001 per € 15.000,00. Secondo l'impresa quest'ultima consentirà la riduzione degli sprechi (consumi idrici, risorse energetiche, ecc), costituirà uno strumento di supporto nelle decisioni di investimento o di cambiamento tecnologico e migliorerà l'immagine e la reputazione aziendale. La realizzazione dei servizi citati comporterà un audit iniziale finalizzato alla raccolta della documentazione ed il reperimento delle informazioni utili alla conoscenza dell'attività e del sistema organizzativo dell'azienda.

Di seguito si riporta la tabella di riepilogo per gli investimenti in Servizi di Consulenza previsti dall'impresa Ora-0 S.r.l.:

Ambito	Tipologia spesa	Investimenti proposti €	Investimenti ammissibili €	Agevolazioni Proposte e concedibili €
Ambiente	Certificazione EMAS	0,00	0,00	0,00
	Certificazione EN UNI ISO 14001	15.000,00	15.000,00	6.750,00
	Certificazione ECOLABEL	0,00	0,00	0,00
	Studi di fattibilità per l'adozione di soluzioni tecnologiche ecoefficienti	0,00	0,00	0,00
Responsabilità sociale ed etica	Certificazione SA 8000	10.000,00	10.000,00	4.500,00
Internazionalizzazione d'impresa	Programmi di internazionalizzazione	0,00	0,00	0,00
	Programmi di marketing internazionale	0,00	0,00	0,00
E-Business	E - Business	0,00	0,00	0,00
Partecipazione alla fiera		0,00	0,00	0,00
TOTALE		25.000,00	25.000,00	11.250,00

Valutazione della spesa sostenuta dal proponente negli ultimi 5 anni in servizi di consulenza in materia ambientale, etica e di internazionalizzazione:

Come si evince dal business plan, l'impresa non ha acquisito servizi simili negli ultimi 5 anni.

- Rilevanza delle esportazioni sul fatturato del proponente negli ultimi tre anni:

89

Contratti di Programma Tit. II – Capo 1 Impresa Proponente: Experis S.r.l. e imprese aderenti: Openwork S.r.l.; Ora-0 S.r.l. Istanza di Accesso n. 59

Codice Progetto: V9UFIL5

L'impresa, in seguito a richiesta di integrazione, ha inviato la DSAN del 03/03/2020, firmata digitalmente dal Legale Rappresentante, dichiarando che negli esercizi fino ad ora chiusi ha sviluppato il seguente fatturato derivante da esportazioni:

Esercizio	% Fatturato in €	Descrizione attività
31/12/2019	7% - €280.800,00	Vendita software gestionale in cloud sicuro
31/12/2018		
31/12/2017	2% - € 20.000,00	Supporto IT e sviluppo software
31/12/2016		
31/12/2015		

Con riferimento alle agevolazioni, si segnala che le stesse sono state calcolate in riferimento a quanto previsto dall'art. 11, comma 10 dell'Avviso CdP. A tal proposito, Ora-0 S.r.l. non ha richiesto nel business plan l'applicazione della maggiorazione del 5% sull'agevolazione ottenibile per le voci di spesa classificate nell'ambito dei Servizi di Consulenza, pertanto, la percentuale di agevolazione è del 45%.

Di conseguenza, a fronte di un investimento richiesto ed ammesso per **€ 25.000,00** deriva un'agevolazione di **€ 11.250,00**.

4. Prescrizioni/indicazioni per fase successiva

Prescrizioni comune a tutte le imprese circa la portata innovativa:

L'impatto del progetto industriale è fortemente legato all'efficacia e all'effettivo utilizzo della piattaforma e dei servizi da parte delle PMI. Il suggerimento è rivedere l'approccio metodologico prevedendo un processo iterativo di validazione nelle fasi di analisi, progettazione e sviluppo della piattaforma. I due casi di studio dovrebbero essere estesi ed integrati con attività di coinvolgimento e partecipazione degli stakeholders ed utenti finali già dalle fasi iniziali del progetto. Lo sviluppo dei prototipi dovrebbe, inoltre, focalizzarsi maggiormente su ambiti specifici in modo da potere raggiungere un livello di ingegnerizzazione adeguato ad una corretta validazione/valutazione complessiva della piattaforma;

Prescrizioni comune a tutte le imprese circa gli investimenti in R&S:

Il programma di investimento proposto è rilevante, tuttavia, sono stati evidenziati i seguenti elementi di criticità:

- focus della realizzazione: il progetto prevede la realizzazione di un numero elevato di prototipi dimostrativi per i quali non è stato indicato il livello di approfondimento che verrà raggiunto. Il suggerimento è quello di ridurre il numero di moduli da sviluppare in modo da poter realizzare un *subset* significativo ben ingegnerizzato che possa costituire la base per una validazione completa della piattaforma nei due casi di studio individuati;
- validazione continua dei moduli e della piattaforma attraverso il coinvolgimento degli utenti e degli *stakeholders* rilevanti: uno dei principi alla base della ricerca industriale e dello sviluppo sperimentale è quello di avere un contatto diretto e continuo con chi andrà ad utilizzare il prodotto da realizzare. In questa ottica il Gantt del progetto andrebbe rivisto prevedendo una maggiore sovrapposizione tra le attività di sviluppo e validazione in modo da avere possibilità di rivedere prototipi e scelte di design della piattaforma;

SG LW

Contratti di Programma Tit. II – Capo 1 Impresa Proponente: Experis S.r.l. e imprese aderenti: Openwork S.r.l.; Ora-0 S.r.l. Istanza di Accesso n. 59

Codice Progetto: V9UFIL5

- casi di studio: andrebbe inclusa un'attività di definizione degli scenari di utilizzo che possano permettere di esplicitare in maniera chiara le misure quantitative e qualitative dei prototipi realizzati. Tecniche di ingegneria del software dovrebbero essere alla base nella costruzione degli scenari;
- metodologia di sviluppo: la metodologia di sviluppo (analisi/progettazione/sviluppo) non è ben definita e andrebbe chiarito qual è l'approccio metodologico che verrà utilizzato. Al momento non sembra essere stata posta attenzione a quest'aspetto che risulta rilevante in un progetto complesso come quello proposto. Possono essere utilizzati metodologie di vario tipo (agile o più tradizionali) ma è importante non procedere in maniera arbitraria;
- integrazione dei moduli: molte delle attività e degli sviluppi sono realizzati in maniera indipendente dai partner. La proposta dovrebbe indicare come i vari team collaboreranno tra di loro al fine di poter integrare in maniera armonica i vari sviluppi;
- business plan: il business plan proposto non evidenzia con chiarezza le variabili di successo del progetto e della commercializzazione dei servizi della piattaforma. E' necessario un approfondimento sulla sostenibilità complessiva della piattaforma per ciascuno dei partner coinvolti;

✚ Prescrizione comune a tutte le imprese relativamente alla maggiorazione della R&S:

L'azienda proponente e le aziende aderenti dovranno produrre D.S.A.N. di impegno allo svolgimento di attività finalizzate all'ampia divulgazione dei risultati del progetto, allegando – al formulario di R&S – il piano di divulgazione dei risultati previsti. In dettaglio, le imprese dovranno fornire documentazione adeguata contenente le modalità di diffusione e divulgazione dei risultati, indicando precisamente il numero di eventi e di giornate per ciascun evento e la sede. E', inoltre, auspicabile l'individuazione degli eventuali destinatari da invitare e dei relatori da coinvolgere;

✚ Prescrizioni comune a tutte le imprese sul Codice ATECO:

Le società dovranno produrre idonea documentazione comprovante l'attivazione, presso le sedi interessate dall'investimento agevolato, del Codice Ateco: 72.19.09;

✚ Prescrizioni ed accorgimenti in tema di "Sostenibilità ambientale", come riportate al paragrafo 3.6.4;

✓ Impresa proponente: Experis S.r.l.

Si rileva la necessità di segnalare alla società proponente che, in sede di redazione del progetto definitivo, dovrà attenersi scrupolosamente a quanto segnalato nella presente relazione relativamente a quanto segue:

✚ Prescrizione in merito alla dimensione dell'impresa:

dovrà essere acquisita la dichiarazione dell'impresa collegata di impegno al mantenimento della partecipazione di controllo fino alla completa erogazione delle agevolazioni connesse al programma di investimenti;

✚ Prescrizioni relative alla copertura dell'investimento:

SG LW

Contratti di Programma Tit. II – Capo 1 Impresa Proponente: Experis S.r.l. e imprese aderenti: Openwork S.r.l.; Ora-0 S.r.l. Istanza di Accesso n. 59

Codice Progetto: V9UFIL5

Si evidenzia che, in sede di presentazione del progetto definitivo – o comunque entro il termine fissato dall'art. 14 comma 3 dell'Avviso CdP – l'impresa dovrà produrre relativamente:

1. all'apporto di mezzi propri: la delibera assembleare inerente alla modalità di copertura finanziaria, dalla quale si evinca il vincolo di destinazione alla copertura finanziaria del presente Contratto di Programma;
2. al finanziamento a m/l termine: la delibera di finanziamento, avente esplicito riferimento al presente Contratto di Programma.

✚ Prescrizioni relative alla cantierabilità:

A fronte di quanto verificato e riportato nei precedenti paragrafi, l'impresa, in sede di presentazione del progetto definitivo, dovrà produrre la dichiarazione, a firma del proprietario dell'immobile, con cui si autorizza il conduttore a realizzare le opere murarie previste.

Per la realizzazione dell'intervento proposto, si dovrà presentare una Segnalazione Certificata di Inizio Attività (SCIA) per le opere edili e assimilabili da realizzare (ampliamento e ristrutturazione degli impianti), alla quale, ove previsto dal DM 37/2008, devono essere allegati i progetti degli stessi impianti; a tal proposito, a fine lavori dovranno essere depositate le relative dichiarazioni di conformità.

Inoltre, dovrà essere verificata la necessità di richiesta di Parere preventivo (valutazione progetto) dei Vigili del Fuoco se l'attività svolta risulta tra le attività soggette ai sensi del DPR 151/2011.

Infine, poiché il Contratto di Programma "Nuove tecnologie per il trasporto software defined network applicate alle reti ottiche a banda ultralarga" prevede la realizzazione di una nuova sede da parte di SM Optics S.r.l. all'interno della sede di Experis, è necessario che le planimetrie evidenzino anche gli spazi e le postazioni destinate all'impresa SM Optics;

✚ Prescrizioni circa gli investimenti in Attivi Materiali:

Si rammenta che i notebook dovranno essere utilizzati nell'ambito della sede. A tal proposito, si prescrive di istituire un registro in cui annotare tutti gli eventuali spostamenti delle attrezzature informatiche portatili e di limitare l'utilizzo degli stessi esclusivamente per finalità aziendali;

✚ Prescrizioni relative alla determinazione della capacità produttiva:

Relativamente alla determinazione della capacità produttiva post investimento previsto, l'impresa nel progetto definitivo dovrà fornire dettagliate informazioni relativamente al fatturato generato dai nuovi prodotti/servizi tenuto conto della dimensione dell'investimento previsto e delle ipotesi di mercato ipotizzate;

✚ Prescrizioni circa l'incremento occupazionale:

l'incremento occupazionale dovrà riguardare la sede oggetto di agevolazione, far riferimento a nuove unità lavorative e, pertanto, non potrà riguardare personale attualmente in forza presso altre sedi dell'impresa proponente;

✓ Impresa aderente: Openwork S.r.l.

Si rileva la necessità di segnalare alla società aderente che, in sede di redazione del progetto definitivo, dovrà attenersi scrupolosamente a quanto segnalato nella presente relazione relativamente a quanto segue:

SG LW

Contratti di Programma Tit. II – Capo 1 Impresa Proponente: Experis S.r.l. e imprese aderenti: Openwork S.r.l.; Ora-0 S.r.l. Istanza di Accesso n. 59

Codice Progetto: V9UFIL5

✚ Prescrizioni relative alla copertura dell'investimento:

in sede di presentazione del progetto definitivo – o comunque entro il termine fissato dall'art. 14 comma 3 dell'Avviso CdP – l'impresa dovrà produrre relativamente all'apporto di mezzi propri la delibera assembleare, dalla quale si evinca il vincolo di destinazione alla copertura finanziaria del presente Contratto di Programma;

✚ Prescrizioni circa gli investimenti in Attivi Materiali:

Si prescrive all'impresa di istituire un registro in cui annotare tutti gli eventuali spostamenti delle attrezzature informatiche portatili e di limitare l'utilizzo degli stessi esclusivamente per finalità aziendali;

✚ Prescrizioni sull'ipotesi di ricavo e degli obiettivi commerciali:

In ragione della considerevole crescita ipotizzata, in sede di progettazione definitiva, l'impresa dovrà meglio argomentare le stime effettuate;

✚ Prescrizioni circa l'incremento occupazionale:

Si ritiene che l'incremento occupazionale previsto (n. 1,50 ULA nell'esercizio a regime) sia esiguo rispetto all'iniziativa ed ai dati di progetto proposti. Si ritiene, pertanto, che Openwork S.r.l. in sede di progettazione definitiva si dovrà impegnare ad effettuare nell'esercizio a regime un incremento occupazionale maggiore. Tale incremento occupazionale, che dovrà essere effettuato presso la sede oggetto di agevolazione, deve fare riferimento a nuove unità lavorative e, pertanto, non potrà riguardare personale attualmente in forza presso altre sedi dell'impresa aderente;

✚ Prescrizioni circa l'investimento in Innovazione tecnologica:

La revisione della piattaforma Jamio Openwork con l'introduzione di tecnologie NoSQL è indubbiamente una decisione strategica ed importante per Openwork. Tuttavia, nell'ipotesi di realizzare lo sviluppo della piattaforma Keiretsu basandosi su Jamio Openwork, la migrazione verso data base NoSQL risulta obbligata. Nell'eventuale progetto definitivo andrebbero chiariti le problematiche tecniche che devono essere affrontate per poter realizzare la suddetta migrazione;

✓ **Impresa aderente: Ora-0 S.r.l.**

Si rileva la necessità di segnalare alla società aderente che, in sede di redazione del progetto definitivo, dovrà attenersi scrupolosamente a quanto segnalato nella presente relazione relativamente a quanto segue:

✚ Prescrizioni relative alla copertura dell'investimento:

SG LW

Contratti di Programma Tit. II – Capo 1 Impresa Proponente: Experis S.r.l. e imprese aderenti: Openwork S.r.l.; Ora-0 S.r.l. Istanza di Accesso n. 59

Codice Progetto: V9UFIL5

in sede di presentazione del progetto definitivo, o comunque entro il termine fissato dall'art. 14 comma 3 dell'Avviso CdP, l'impresa dovrà produrre, relativamente al finanziamento a m/l termine, la delibera di finanziamento avente esplicito riferimento al presente Contratto di Programma;

✚ Prescrizioni in merito alla cantierabilità:

A fronte di quanto verificato e riportato nei precedenti paragrafi, l'impresa, in sede di presentazione del progetto definitivo, dovrà produrre:

1. atto pubblico di compravendita relativo all'immobile oggetto di investimento;
2. elaborati scritto-grafici inerenti le opere murarie e assimilabili previste al fine di adeguare l'immobile individuato alle proprie esigenze aziendali e lavorative;
3. progetto degli impianti elettrici ai sensi del DM 37/2008, ovvero dichiarazione del progettista di non assoggettamento alla medesima legge;
4. progetto degli impianti termici ai sensi della Legge 10, ovvero dichiarazione del progettista di non assoggettamento alla medesima legge;
5. parere preventivo (valutazione progetto) dei Vigili del Fuoco, ovvero dichiarazione del progettista di non assoggettamento;
6. Cambio di destinazione d'uso dell'immobile individuato dall'attuale C/1 (negozi e botteghe) ad A/10 (uffici e studi privati);

✚ Prescrizioni in merito agli investimenti in Attivi Materiali:

Si prescrive all'impresa di istituire un registro in cui annotare tutti gli eventuali spostamenti delle attrezzature informatiche portatili e di limitare l'utilizzo degli stessi esclusivamente per finalità aziendali;

✚ Prescrizioni circa l'incremento occupazionale:

L'incremento occupazionale dovrà riguardare la sede oggetto di agevolazione, fare riferimento a nuove unità lavorative e, pertanto, non potrà riguardare personale attualmente in forza presso altre sedi dell'impresa proponente.

Le stesse saranno riportate dettagliatamente all'interno della comunicazione regionale di ammissione alla fase successiva di presentazione del progetto definitivo.

5. Conclusioni

In base all'applicazione delle "Procedure e criteri per l'istruttoria e la valutazione delle istanze di accesso presentate nell'ambito del Titolo II Capo 1 del Regolamento generale dei regimi di aiuto in esenzione", la

SG W

Contratti di Programma Tit. II – Capo 1 Impresa Proponente: Experis S.r.l. e imprese aderenti: Openwork S.r.l.; Ora-0 S.r.l. Istanza di Accesso n. 59

Codice Progetto: V9UFIL5

valutazione circa i criteri di selezione 1, 2, 3, 4, 5, 6, 7, 8 e gli investimenti proposti dalle imprese è **positiva**, a condizione che vengano ottemperate le prescrizioni su riportate.

In particolare, l'istanza di accesso in esame ha ad oggetto un progetto industriale - inteso come sommatoria di ciascun "programma di investimento" ammissibile – che presenta le seguenti caratteristiche:

- coerenza tecnica e industriale assicurata dalla grande impresa proponente (art. 3 Avviso CdP);
- dimensione, in termini di importo, compresa tra 5 e 100 milioni di euro (art. 2 Avviso CdP);
- programma di investimento ammissibile di pertinenza della Grande Impresa proponente (art. 3 Avviso CdP) di importo almeno pari al 50% del progetto industriale complessivamente ammissibile;
- programma di investimento ammissibile di pertinenza della PMI aderente di importo non inferiore a € 1.000.000,00 (art. 3 Avviso CdP) e composto, in ottemperanza dell'obbligo previsto (art. 2 Avviso CdP) da investimenti in attivi materiali ed investimenti in R&S.

Pertanto, l'istanza di accesso risulta ammissibile.

SG

Contratti di Programma Tit. II – Capo 1 Impresa Proponente: Experis S.r.l. e imprese aderenti: Openwork S.r.l.; Ora-0 S.r.l. Istanza di Accesso n. 59

Codice Progetto: V9UFIL5

Di seguito si riporta una tabella riepilogativa:

Asse prioritario e Obiettivo Specifico	Investimenti Proposti		Contributo Richiesto Ammontare (€)	Investimenti Ammissibili Ammontare (€)	Contributo Ammesso Ammontare (€)
	Tipologia spesa	Ammontare (€)			
Grande Impresa proponente Experis S.r.l.					
Asse prioritario I obiettivo specifico 1a Azione 1.2 Sub-Azione 1.2.a	Interventi di sostegno alla valorizzazione economica dell'innovazione e dell'industrializzazione dei risultati R&S	326.000,00	58.500,00	326.000,00	58.500,00
Asse prioritario I obiettivo specifico 1a Azione 1.1 Sub-Azione 1.1.a	Ricerca Industriale Sviluppo Sperimentale	2.324.500,00 663.150,00	1.510.925,00 265.260,00	2.324.500,00 663.150,00	1.510.925,00 265.260,00
TOTALE Experis S.r.l.		3.313.650,00	1.834.685,00	3.313.650,00	1.834.685,00
Piccola Impresa aderente Openwork S.r.l.					
Asse prioritario III Obiettivo specifico 3a Azione 3.1 Sub-Azione 3.1.a	Attivi Materiali	114.000,00	51.300,00	114.000,00	51.300,00
Asse prioritario III Obiettivo specifico 3d Azione 3.5 Sub-Azione 3.5.d	Acquisizione di servizi (ambito internazionalizzazione d'impresa)	180.000,00	81.000,00	180.000,00	81.000,00
Asse prioritario I obiettivo specifico 1a Azione 1.1 Sub-Azione 1.1.a	Ricerca Industriale Sviluppo Sperimentale	823.750,00 231.750,00	659.000,00 139.050,00	823.750,00 231.750,00	659.000,00 139.050,00
Asse prioritario I obiettivo specifico 1a Azione 1.3 Sub-Azione 1.3.c	Innovazione tecnologica dei processi e dell'organizzazione	130.000,00	65.000,00	130.000,00	65.000,00

Contratti di Programma Tit. II – Capo 1 Impresa Proponente: Experis S.r.l. e imprese aderenti: Openwork S.r.l.; Ora-0 S.r.l. Istanza di Accesso n. 59

Codice Progetto: V9UFIL5

TOTALE Openwork S.r.l.		1.479.500,00	995.350,00	1.479.500,00	995.350,00
Piccola Impresa aderente Ora-0 S.r.l.					
Asse prioritario III Obiettivo specifico 3a Azione 3.1 Sub-Azione 3.1.a	Attivi Materiali	453.250,00	152.462,50	453.250,00	152.462,50
Asse prioritario III Obiettivo specifico 3a Azione 3.1 Sub-Azione 3.1.a	Acquisizione di servizi (ambiti Ambiente e Responsabilità sociale ed etica)	25.000,00	11.250,00	25.000,00	11.250,00
Asse prioritario I obiettivo specifico 1a Azione 1.1 Sub-Azione 1.1.a	Ricerca Industriale	781.000,00	624.800,00	781.000,00	624.800,00
	Sviluppo Sperimentale	259.700,00	155.820,00	259.700,00	155.820,00
Totale Ora - 0 S.r.l.		1.518.950,00	944.332,50	1.518.950,00	944.332,50
TOTALE COMPLESSIVO Cdp Keiretsu		6.312.100,00	3.774.367,50	6.312.100,00	3.774.367,50

SS

Contratti di Programma Tit. II – Capo 1 Impresa Proponente: Experis S.r.l. e imprese aderenti: Openwork S.r.l.; Ora-0 S.r.l. Istanza di Accesso n. 59

Codice Progetto: V9UFIL5

I sottoscrittori dichiarano, in relazione alla presente istruttoria, l'insussistenza, anche potenziale, di conflitti di interesse.

Modugno, 27/04/2020

Il Valutatore

Simona Guido



Il Responsabile di Commessa

Davide Alessandro De Lella

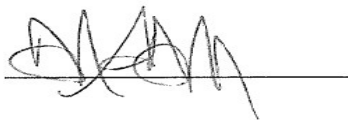

Visto:
Il Program Manager
Sviluppo del Sistema Regionale e dei Settori Strategici

Firmato digitalmente da:Gianna Elisa Berlingiero
Organizzazione:REGIONE PUGLIA/80017210727
Data:13/05/2020 21:57:40

Donatella Toni



Contratti di Programma Tit. II – Capo 1 Impresa Proponente: Experis S.r.l. e imprese aderenti: Openwork S.r.l.; Ora-0 S.r.l. Istanza di Accesso n. 59

Codice Progetto: V9UFIL5

Allegato: Elencazione della documentazione prodotta nell'istanza di accesso

L'impresa spontaneamente ha inviato a mezzo PEC dell'08/08/2019, acquisita da Puglia Sviluppo S.p.A. il 09/08/2019 con prot. n. 5346/I, la seguente documentazione:

1. dichiarazione, firmata digitalmente l'08/08/2019 da Riccardo Barberis in qualità di Legale Rappresentante dell'impresa Experis S.r.l., attestante il potere di apporre la firma digitale su tutta la documentazione necessaria per la presentazione dell'istanza di accesso;
2. descrizione dettagliata del progetto di R&S oggetto di investimento.

In seguito a richiesta di integrazione inviata il 24/10/2019, le imprese hanno fornito a mezzo PEC del 22/01/2020, la seguente documentazione acquisita da Puglia Sviluppo S.p.A. il 27/01/2020 con prot. n. 607/I:

- a) relativamente ad Experis S.r.l.:
 1. relazione tecnica delle variazioni catastali del 29/11/2019, firmata dall'Ing. Vito Piscopo;
 2. pianta del piano interrato e del piano terra in scala 1:100, timbrato e firmato dal tecnico;
 3. layout ante e post investimento in scala 1:100, timbrato e firmato dal tecnico;
 4. relazione tecnica sui luoghi e gli spazi interessati dall'investimento del 29/11/2019, firmata dall'Ing. Vito Piscopo;
 5. atto costitutivo del 28/03/2002, Repertorio n. 94000, Raccolta n. 15650, relativo alla variazione di denominazione sociale in Experis S.r.l.;
 6. visura camerale del 29/06/2018;
 7. chiarimenti in merito alla dimensione di impresa;
- b) relativamente ad Openwork S.r.l.: layout ante e post investimento in scala 1:100, timbrato e firmato dal tecnico;
- c) relativamente ad Ora-0 S.r.l.:
 1. bilancio di esercizio al 31/12/2018 completo di ricevuta di deposito e verbale di approvazione del 30/09/2019;
 2. D.S.A.N. del 30/09/2019, firmata dalla proprietaria dell'immobile di disponibilità alla vendita.

In seguito a richiesta di integrazione inviata il 12/02/2020, Openwork S.r.l. ed Ora-0 S.r.l. hanno fornito a mezzo PEC del 09/03/2020, la seguente documentazione acquisita da Puglia Sviluppo S.p.A. il 10/03/2020 con prot. n. 2002/I:

1. DSAN, firmata digitalmente il 03/03/2020 dal Legale Rappresentante di Openwork S.r.l., sui risultati di fatturato all'estero;
2. DSAN, firmata digitalmente il 03/03/2020 dal Legale Rappresentante di Ora-0 S.r.l., sui risultati di fatturato all'estero.

SG LW